1ª SECCION

El DIARIO DE LA MARINA es el periódico más antiguo de Cuba. Fué fundado en el año mil ochocientos treinta y dos.

SERVICIOS ESPECIALES DE ESPAÑA

DIARIO DE LA MARINA

SERVICIO DE ASSOCIATED PRESS. Esta queda autorizada para usar nuestro servicio y noticias de información.

HILO DIRECTO CON NUEVA YORK

1ª SECCION

AÑO CIENTO TRES.—NUM. 17. ACOGIDO A LA FRANQUICIA POSTAL LA HABANA, SABADO, 19 DE ENERO DE 1935.—SANTOS MARIO, AUGUSTO Y OCTAVIO TIEMPO PARA HOY: BUENO. PRECIO: 5 CENTAVOS

EL SECRETARIO DE ESTADO PIDE AL FRENTE UNICO QUE NO ABANDONE SUS PLANES CONCILIATORIOS

Mucha caña se ha quemado en diversas zonas

Todos esos incendios han sido intencionales, según las noticias trasmitidas

NUESTRO corresponsal en Pinar del Río, señor Rodríguez, nos informó ayer que 300 arrobas de caña fueron quemadas en la colonia «Bayito», de Taco Taco, propiedad del central «San Cristóbal». El incendio fué intencional.

También hemos recibido los siguientes reportes:

En la finca «San Vicente», término de Martí, fueron destruídas por incendio 40,000 arrobas de caña.

En la finca «Babiney», en Sabanilla del Encomendador, otro incendio destruyó 50.000 arrobas de caña.

También resultó quemada una gran cantidad de arrobas de caña en la finca «La Esperanza», de Jovellanos.

En la noche anterior se registraron varios incendios de cañaverales en los campos del central «Carmita», provincia de Santa Clara, quemándose unas 2,000 arrobas.

Belt no va a la Alcaldía a hacer política

No consentirá el Gobierno ninguna agresión a amigos de Miguel Mariano Gómez

EL Dr. Miguel Mariano Gómez, fué visitado en la tarde de ayer, por el Dr. Guillermo Belt, recientemente designado por el Gobierno, Alcalde Municipal de la Habana, acompañado del Dr. Rafael Santos Jiménez. El Dr. Belt, saludó al Dr. Gómez, y le informó que de acuerdo con los deseos expresos del Sr. Presidente de la República, y los propios de él, los empleados del Municipio de la Habana serían respetados en sus cargos. Que, aunque él forma parte del partido «Unión Nacionalista», no va al cargo a hacer política partidarista, sino a servir los intereses de la República y a título exclusivamente, de amigo personal del coronel Mendieta.

En el Consejo de Secretarios celebrado en el día de ayer, viernes, según le informaron al Dr. Gómez los Dres. Belt y Santos Jiménez, el Sr. Presidente de la República y el Dr. Cosme de la Torriente, Secretario de Estado, se expresaron en los mejores términos del Alcalde dimitente, afirmando ambos que no se consentiría en manera alguna, cualquiera agresión que fuera dirigida a sus amigos políticos.

El Dr. Gómez, se mostró altamente satisfecho por esta visita.

Estudiantes detenidos en la Federación

Más tarde fueron enviados al Castillo del Príncipe, a disposición de la Comandancia

RECIBIENDO instrucciones superiores, en las primeras horas de la noche de ayer, los agentes Barrios y Costa, con fuerzas a su mando, se personaron en la casa que en el Malecón ocupa La Federación Médica, donde procedieron a efectuar un minucioso registro, logrando ocupar unas proclamas, cuyo texto fué estimado injurioso para el Gobierno.

LOS DETENIDOS

Los propios agentes también procedieron al arresto de los estudiantes que en dicho lugar se encontraban reunidos, los que conducidos en una de las ambulancias hasta la Jefatura, informaron nombrarse Gilberto Edesa de la Campa, vecino de San Miguel y Consulado; Rafael Peralta Reyes, del Hospital Mercedes; Orestes Soto Martínez, de Consulado 111; Jorge Quintana Rodríguez, del Hospital Municipal; José Francisco Botet Dubois, del Hospital Municipal; Juan Antonio López Castelló, de Maloja 187; Manuel Aranda Muñoz, de Aguila 32; Roberto Lago Pereda, del Hospital Universitario; Carlos Martínez Sánchez, del Hospital Universitario; Mario Fortuny Rodríguez, de Infanta y Zanja.

INTERESANDOSE

En la Jefatura de la Policía estuvieron interesándose por los detenidos, el Dr. José Bisbé, Director de la Federación Médica y el doctor Lancís, Director del Necrocomio. Ambos informaron que la huelga estaba en un plano muy favorable a terminarse, pero pudiera traer complicaciones, el arresto de los estudiantes mencionados, los que más tarde fueron enviados al Castillo del Príncipe a disposición del Jefe de la Comandancia Militar.

MILTON P. THOMPSON FUE NOMBRADO VICECONSUL DE LOS EE. UU. EN LA HABANA

OTTAWA, Canadá, enero 18. AP. Milton P. Thompson, Vicecónsul de los Estados Unidos en ésta desde mayo de 1933, ha sido trasladado con igual cargo a la Habana, Cuba, según se anunció hoy.

Mr. Thompson, que acaba de regresar de Washington, donde pasó seis semanas de vacaciones, saldrá para su nuevo puesto dentro de quince días.

SE ESPERA QUE HOY SE REANUDE EL SERVICIO MEDICO MUNICIPAL

LA BODA DE LA INFANTA BEATRIZ

La presente fotografía nos muestra a la Infanta Beatriz, hija del ex-Rey Alfonso XIII, de España, en los momentos en que discurría del brazo del Príncipe Alejandro Torlonia por las amplias naves del templo, tras de haber unido sus destinos en Roma en un fastuoso ceremonial, que dejará recuerdo indeleble en cuantos asistieron al mismo. La fotografía de la Associated Press, fué enviada por medio del rádio desde Londres a Nueva York.

Llegó anoche el coronel y Dr. H. Rubens

Los certificados plata no llegaron en el «Cuba». Tal vez lleguen temprano hoy

DE Tampa y Key West llegó anoche el vapor-correo americano «Cuba», con carga y 84 pasajeros.

Llegó en este buque el coronel Dr. Horatio S. Rubens, Presidente de la Compañía de los Ferrocarriles Consolidados de Cuba, que viene, como todos los años, por esta época, a inspeccionar los intereses de esa Empresa, al inicio de la zafra azucarera cubana.

Vino en unión del directivo de la Compañía, Mr. Wilfred Brown.

Ninguna opinión acerca del futuro, expuso el Dr. Rubens al ser interrogado.

Llegaron, además, en el «Cuba», Carlos García, Morris Anckerman, periodistas; William Anckerman; Dr. Thos Tarson, María Antonia L. de Moreno, Nicolás Almeyda Díaz, Ramiro Menéndez, Elías Pedre, David M. Collins, Vivián Gabriel, diplomático inglés, que es viajero en tránsito; Angel Dupont, George Rodríguez y señora, Eloy Montero, Richard Rueda y familia, Manuel Fonseca, Sebastián Saura, José Morales, Dr. José Machado, Aurelia Borges, Dr. Tomás Romero, G. Ramírez, José E. Zamorano, Luis Chappi, Isaac Rodríguez, Amparo La Guardia, Genaro M. Martínez, Margarita Zayas, Adrián Cárdenas, Marta Zayas, Esperanza H. Gato, Julio Villamarín, Alberto Trujillo, Mercedes Pérez, Josefa Fraga, Mario Vado, Consuelo Carmona y otros.

NO LLEGARON LOS CERTIFICADOS

No llegaron, aunque se esperaban, los cinco millones de pesos en certificados plata de Cuba, en el Correo de la Florida. Acudió al muelle del Arsenal un piquete de ocho soldados al mando de un oficial, con un camión del Ejército, para recoger y llevar custodiadas las valijas con los certificados, hasta la Tesorería General de la República, así como una delegación del Administrador de la Aduana, para facilitar el rápido despacho de dichas valijas, que se esperaban por Expreso, pero como no llegaron tuvieron que retirarse. Según noticias, llegan a temprana hora de hoy, por la vía de Miami.

UN BANQUERO

Llegó en el «Cuba», Mr. W. Bowser, Vicepresidente Auxiliar del National City Bank.

Fué recibido por el gerente en la Habana, señor Leopoldo Casas, y y otros funcionarios del Banco citado.

(Vea información complementaria del movimiento en el puerto habanero, en la página DIEZ).

Asegúrase que el Jefe del Estado y Batista se entrevistaron ayer

ASEGURASE que celebraron una extensa conferencia en la tarde de ayer sobre la actualidad política y cuestiones de orden público el Presidente Mendieta y el coronel Batista, Jefe del Ejército Constitucional.

La entrevista tuvo efecto en la finca que el Presidente de la República posee en Hoyo Colorado.

Extraña trepidación de la montaña Yuscarán; un pueblo lleno de pánico

TEGUCIGALPA, enero 18. AP.—Los vecinos de Oropoli, población situada en el Oriente, se encuentran alarmados a causa de que la montaña de Yuscarán, situada allí cerca, ha comenzado a tener un extraño movimiento, amenazando con aplastar la ciudad. El alcalde y varios vecinos han salido al lugar de donde se sienten los crugidos, para hacer investigaciones.

Un crédito de $40.000 para Obras Públicas

Con ese dinero se han de hacer trabajos por los que se interesaban varias comarcas

EL Consejo de Secretarios, en su sesión de ayer tarde, y a propuesta del señor Ruiz Williams, Secretario de Obras Públicas, tomó el siguiente acuerdo:

1.—Autorizando un crédito especial de $40.000 con cargo a fondos del Tesoro Nacional, provenientes de los beneficios obtenidos con la acuñación de la moneda de plata, destinado a las siguientes obras:

Para la limpieza, canalización y encauzamiento de las aguas del río Caonao, $10.000.

Para la apertura y canalización de una comunicación entre la laguna «La Leche» y el mar, a través del estero, $10.000.

Para la limpieza, canalización y encauce del río La Yana, abriendo un canal que partiendo de la laguna «La Leche», vaya directamente hacia el puente que cruza la línea del Ferrocarril del Norte, $20.000.

2.—Autorizando la apropiación de un crédito de $2.834.28 con cargo al Decreto-ley número 168 de 24 de abril de 1934, para obras de reparación, reconstrucción y mejoramiento, etcétera de acueductos a cargo del Estado, $250.000 y destinado a la reparación y adquisición de piezas de repuesto para las tres bombas de la Estación del Alcantarillado en Casa Blanca.

3.—Autorizando una apropiación de crédito, adicional, de $100.000 con cargo al crédito figurado en el presupuesto general de gastos de la Nación, vigente, relación «P», Fondo Especial para Obras y Mejoras de Puertos, Capítulo I, artículo único, para atender a gastos de obras de mejoramiento del servicio de Faros y Auxilios a la Navegación y ejecución de otras obras de acuerdo con el plan de distribución que acuerde la Sección de Obras Públicas, el 50 por 100 de la cantidad que constituya este Fondo Especial—$600.000—, acumulable a los créditos ya autorizados por otros Decretos-leyes, destinado al pago de todos los adeudos pendientes por los conceptos de servicios y suministros, originados por las obras de pavimentación de calles y construcción y reparación de aceras de la ciudad de la Habana.

HUELGA EN LA ESCUELA DEL HOGAR

La Oncena estación de policía, informó a la superioridad, que los alumnos de la Escuela del Hogar se habían declarado en huelga apoyando la huelga estudiantil.

Anoche, en principio, se dió por terminado el movimiento en la magna asamblea de la Federación

Se espera la libertad de los estudiantes detenidos por la Policía. Las demandas hechas han sido atendidas por el Alcalde. Acuerdos adoptados. Murió el Dr. H. Coto

CON un quorum nutridísimo, en el salón de actos de la Federación Médica de Cuba, se celebró anoche la asamblea anunciada al efecto por el cuerpo médico de los Servicios Sanitarios Municipales, a fin de conocer las gestiones llevadas a cabo durante el día por el Comité de Huelga que preside el doctor Félix Lancís, en unión del doctor José Bisbé, Presidente del Ejecutivo de la Federación.

Reinaba entre los médicos en huelga verdadero interés en conocer cómo estaba el problema, por cuyo motivo al hacer uso de la palabra el doctor Lancís, se hizo completo silencio entre los asambleistas.

INFORMA EL DR. LANCIS

Comenzó diciendo el Dr. Félix Lancís que en horas de la mañana, conforme anunció la noche anterior a los propios asambleístas, el doctor Bisbé, en su carácter de Presidente de la Federación Médica de Cuba, había acompañado a los doctores Barrera, Secretario del Comité de Huelga, Díaz Soto, Guillot y otros miembros del propio Comité, a la entrevista que en el Ayuntamiento habrían de celebrar con el Profesor don Carlos de la Torre, designado árbitro por el Alcalde interino, doctor Macías, el cual se encontraba en la reunión.

Después de un cambio de impresiones el doctor Macías, Alcalde interino aún, firmó el siguiente Decreto:

«Por cuanto: Por Decreto de catorce de los corrientes, se aceptó por esta Alcaldía el laudo dictado por el Dr. Carlos de la Torre en el problema planteado en relación con los Servicios Sanitarios Municipales, y en dicho laudo el Dr. La Torre especificó que sobre los problemas de carácter municipal que planteaban los señores médicos, de los Departamentos Sanitarios, procedería implantar dentro de las posibilidades económicas del Municipio, así como la restauración de la Boleta de Pobreza, y la creación de la Carrera Municipal Sanitaria, sugiriendo dicho doctor La Torre la designación de Comisiones que propongan las medidas adecuadas después de ser ellas estudiadas por dichas Comisiones.

«Por cuanto: En el último de los fundamentos del citado Decreto de catorce de enero se aceptó en principio la designación de esas Comisiones que habrían de emitir estudios sobre esos problemas o séase sobre la parte técnica o referente al aumento de haberes de los señores que componen el personal de los Servicios Sanitarios otra para el estudio de la Boleta de Pobreza, y finalmente una para el estudio de la Carrera Administrativa que desea implantarse.

Por tanto: En uso de las facultades de que estoy investido como Alcalde Municipal Interino de esta ciudad de la Habana,

RESUELVO:

Primero: Designar para formar la Comisión Técnica que emita informes y estudios sobre la posibilidad de aumento de haberes de los empleados de los Departamentos Sanitarios a los señores doctores Benigno Sousa, Bernardo Gómez Toro y Manuel Guillot.

Segundo: Designar por la Comisión que ha de emitir informes y estudios en relación con la creación de la Boleta de Pobreza, a los doctores Pedro Barillas, David Miró y Gonzalo Aróstegui.

Tercero: Designar para la Comisión que ha de realizar estudios y emitir informes con la creación de la Carrera Municipal Sanitaria, a los doctores Benigno Sousa, Gonzalo Mazas y Octavio Rivero.

«Expídanse las órdenes que sean menester para el cumplimiento de lo que se dispone en el presente Decreto. Dr. Domingo Macías, Alcalde Municipal Interino».

EL CASO DEL DR. BUENO

Terminada la lectura del documento firmado por el Alcalde interino, el doctor Lancís dice a la asamblea que, como se ve por el referido documento, la clase médica municipal puede sentirse satisfecha de haber obtenido lo que había pedido, aunque faltaba el caso del doctor Carmelo Bueno que pasaba a informarlo.

Dice el doctor Lancís que era justo reconocer los motivos que impulsaban al Alcalde interino a negarse a autorizar la revisión del expediente del referido compañero. El doctor Macías manifestó que, siendo Alcalde de la Habana el doctor Gómez Arias, él, como Secretario de la Administración, había dispuesto la formación del referido expediente, por cuyo motivo, ahora como Alcalde interino, era para él una cuestión de principios.

Agrega que, como en la reunión se encontraba presente el nuevo Alcalde, doctor Guillermo Belt, que juró ayer el cargo y tomará posesión hoy, a las diez de la mañana, el asunto quedó resuelto al firmar el siguiente documento, en el que como se verá es más satisfactorio para la clase médica. Dice así el documento firmado por el doctor Belt:

«Habana, Enero 18 de 1935.

Doctores Félix Lancís, Luis A. Barrera y Luis Díaz Soto. Presentes.

Muy señores míos:

De acuerdo con la conversación que hemos sostenido ustedes y yo en la tarde de hoy, tengo el gusto de comunicarles que, a reserva de dictar la resolución correspondiente, tan pronto tome posesión del cargo de Alcalde Municipal de la Habana, nombraré una Comisión de tres médicos para que revisen el expediente instruído al doctor Carmelo Bueno, y otra Comisión integrada por dos profesores y un alumno de la Escuela de Música «Félix Ernesto Alpízar», para que estudie y sugiera las posibilidades económicas de las demandas presentadas por los alumnos de dicha Academia.

Todo lo cual tengo el gusto de poner en conocimiento de ustedes.

Atentamente,

Dr. Guillermo Belt.»

CON EL DR. CARDENAS

Continúa informando el doctor Lancís a la Asamblea. Dijo que posteriormente, siempre acompañados del doctor José Bisbé, se entrevistaron con el Secretario de Gobernación, doctor Raúl de Cárdenas, encontrándose en el despacho el doctor Guillermo Belt, siendo muy satisfactoria, por cuanto ya las demandas estaban concedidas primero por el Dr. Macías y, después, por el propio doctor Belt.

Finalmente dijo el nuevo Mayor de la Ciudad, a quien le ligan viejos lazos de amistad, antes de marcharse de la Secretaría de Gobernación, le rogó lo ayudasen a buscar la manera de poder aumentar los haberes a los médicos municipales lo antes posible.

OTRO PROBLEMA

Hasta aquí, como se ve, todo marchaba admirablemente, todo indicaba que el movimiento de huelga tocaba a su fin. Pero había surgido, en horas de la tarde, un problema que dilataría su solución. No es otro que la detención de varios estudiantes que se encontraban reunidos en el local de la Federación Médica de Cuba, por miembros de la Policía por encontrarse leyendo unas proclamas, con pie de imprenta que miembros del Ejército habían estimado ofensivas para las fuerzas armadas de la República.

Estima el doctor Lancís que si dichos estudiantes no son puestos en libertad inmediatamente, lo serán hoy por orden del Tribunal de Urgencia que seguramente no encontrará motivo alguno para que continúen encarcelados.

LA SITUACION DE OTROS ESTUDIANTES

En cuanto a la detención de los estudiantes Vázquez y Porro, en la ciudad de Camagüey, el Secretario de Gobernación informó a la Comisión que dichos jóvenes no están detenidos, pues son los que acusan a miembros del ejército; del estudiante Gallardo, de Pinar del Río, no está preso y, en cuanto al joven Fernández Guerra, se investiga, pues se ignora que esté guardando prisión.

UN APLAUSO AL COMITE DE HUELGA

Terminado el brillante informe del doctor Lancís, hizo uso de la palabra el doctor Alvarez Tabío, declarando que los médicos municipales podían sentirse satisfechos.

Acto seguido el doctor Fernández solicitó de la asamblea un aplauso para el Comité de Huelga, cuya actuación ha sido brillante y pidió finalmente el cese del movimiento.

Los asambleistas aplaudieron al Comité de Huelga.

El doctor Rocamora hace uso de la palabra para decir que estima que no debe cesar la huelga hasta tanto no sean libertados los estudiantes detenidos en el local de la Federación. Pide además, que se diafanice la situación del doctor Barrera, Delegado al Frente Unico, a lo que contesta el doctor Lancís en el sentido de que el doctor Barrera informará de todo lo tratado al referido Frente Unico, aclarándole que si los médicos están satisfechos, es por que también en el documento firmado por el doctor Macías figuran las demandas de las enfermeras, enfermeros, Academia de Música, etc.

LA UNIVERSIDAD PIDE EL CESE DE LA HUELGA

De nuevo el doctor Lancís dice que, de acuerdo con las declaraciones hechas a la prensa de la tarde por el leader estudiantil señor Francisco Palomares, la propia Universidad de la Habana está conforme en el cese de la huelga médica, ya que ella ha presentado unas reivindicaciones que caso de no obtenerlas, el alargar la huelga médica perjudicará a los enfermos pobres, mientras que el primer centro docente puede continuar luchando.

CESA LA HUELGA, EN PRINCIPIO

El doctor Yero propone se suspenda la sesión hasta conocer el resultado de la detención de los estudiantes.

El doctor Lancís propone el cese de la huelga en principio hasta que sean libertados dichos estudiantes universitarios. Se aprueba por unanimidad, reinando la impresión de que hoy a las seis de la tarde se reanudarán los servicios.

VOTO DE GRACIAS A LA PRENSA

Antes de suspenderse la asamblea el doctor Lancís propone, y es aprobado por unanimidad, dar las gracias más expresivas a la prensa capitalina por la eficaz cooperación que ha prestado al movimiento de huelga; y otro voto de gracias al Comité Ejecutivo de la Federación Médica de Cuba por su labor durante el desarrollo de los acontecimientos.

LOS EMPLEADOS MUNICIPALES

El señor Isaac Lazo, Delegado, nos ruega citemos por este medio a todos los empleados municipales para una reunión que ha de tener lugar en el salón de actos del Hospital Municipal, hoy a la una de la tarde.

ACUERDOS DEL COMITE EJECUTIVO

Bajo la presidencia del doctor José Bisbé, se reunió anoche el Ejecutivo de la Federación Médica de Cuba, conociendo del estado de huelga de los médicos municipales, sintiéndose satisfecho del resultado obtenido; protestando de la detención de los estudiantes y del registro llevado a cabo en todo el local de la Federación por miembros de la Policía Nacional.

Finalmente expresa su más sentido pésame a la familia del doctor Florencio Hernández Coto, miembro que era del Ejecutivo y que falleció en horas de la tarde de ayer en su residencia de la ciudad de Matanzas. Al sepelio, que tendrá lugar hoy, a las cuatro de la tarde, asistirán los doctores Bisbé, Ante, Cowley y muchos médicos más de esta capital amigos del ilustre galeno desaparecido.

Partido en dos, en una escollera, el vapor "Kenkerry"

HALIFAX, enero 18. (AP).—El capitán Duncan Milnex, último en abandonar el vapor de carga inglés «Kenkerry», que fué arrojado por la tempestad contra la escollera de Black Point, murió ahogado, tras de ser llevada la tripulación de 24 hombres de la nave, a un paraje seguro. El capitán, que había quedado en el puente mientras el barco se hundía, vió cómo los pescadores de Portuguese Cove rescataban a su gente, mediante una boya de salvamento. Poco después del amanecer, el barco quedó partido en dos por el fuerte oleaje, siendo entonces rescatado el jefe de máquinas, Doye, que con el capitán quiso seguir a bordo. El capitán se había arrojado al mar, quedando a 50 yardas del buque, y cuando iban a salvarlo utilizando la boya de flotadores, fué envuelto y arrastrado por un golpe de mar.

Menos hulla del Sarre comprará ahora Francia

Flandin anuncia que las importaciones decrecerán en 2.500,000 toneladas

PARIS, enero 18. (AP.)—El presidente del Consejo de Ministros, M. Flandin, al recibir hoy a una comisión de la Federación de Cámaras de Comercio, les expuso que la entrada de hulla de las minas de carbón del Sarre, que es ahora de 4.500.000 toneladas, se reducirá a 2.000.000, dando ellos 12 días de trabajo a los mineros franceses, al mes, como consecuencia.

Mausoleo para los caídos en la revolución

Santa Clara desea tener las cenizas de los que murieron en la lucha contra Machado

ANOCHE nos visitó una comisión de estudiantes integrada por los señores José Antonio Rodríguez, que fuera Ayudante del coronel Juan Blás Hernández en las jornadas contra el régimen de Machado, Mario Morín, J. M. García Espinosa, Manuel Torres y Luis Roldós, con el propósito de informarnos que la iniciativa de recoger en un mausoleo conmemorativo los restos de los que cayeron del 31 al 33, luchando contra el mencionado régimen a las órdenes del coronel Juan Blás Hernández, ha de tener en breve culminación debido a las gestiones que ha venido desenvolviendo el Secretario de Obras Públicas, ingeniero Sr. Ruiz Williams.

Nos dijeron que el mausoleo será erigido en la ciudad de Santa Clara, e inaugurado una vez que se realice la ímproba y piadosa labor de recoger los restos de los caídos, dispersos en múltiples lugares de aquella provincia y Camagüey.

Entre los muertos de aquellas jornadas, figura un hermano de uno de los comisionados, Ignacio Rodríguez, mutilado y más tarde fusilado, próximo a Sancti Spíritus.

Las mejoras de "AVANCE"

El gran diario de la tarde «Avance», empeñado en ofrecer innovaciones que redundarán en provecho de sus lectores, dará, a partir de hoy, todos los sábados, tres nuevas páginas interesantísimas, redactadas por personal competente, que seguramente serán acogidas con vivas simpatías.

PARA MUJERES. Página dedicada al Hogar, a la Mujer, con los últimos dictados de la Moda, Comentarios, Recetas, Frivolidades y «Detalles» de extraordinario interés.

PAGINA DE RADIO. La más completa que pueda publicarse. Ofrecerá todo el interés necesario para que los radiofans encuentren en ella las innovaciones y progresos del Radio, difundida a través de una pluma competente.

PAGINA DE AGRICULTURA. Confiada a un experto en la materia, tendrá el valor de nacionalismo que supone el análisis de nuestra riqueza agrícola. Algo que verán con gusto los lectores de «Avance» en toda la República.

Felicitamos al colega por todos estos esfuerzos que viene realizando en favor de sus numerosos lectores.

Cosme de la Torriente habla del patriotismo del "FUR" en su gestion con los sectores

Dice que nunca propuso la entrada de los Sectores en el Gobierno. Cree que sin Mendieta y sin Batista la República no podría ir adelante. Libertad de elección

AYER tarde, al terminarse el Consejo de Secretarios, el doctor Cosme de la Torriente hizo entrega a los periodistas de Palacio de las siguientes declaraciones.

Dice así el Secretario de Estado:

NECESIDAD DEL APOYO DE UNA GRAN MAYORIA

—Ofrecí dar hoy algunas declaraciones para la Prensa; pero quizás resulten innecesarias después de las hechas ayer por el Presidente Mendieta sobre los asuntos públicos de actualidad.

Desde que fracasó el alzamiento armado contra la tiranía de Machado, en 1931, me he cansado de predicar la necesidad de unirse todas las fuerzas políticas o apolíticas que lucharon contra aquel, y con ellas todos los cubanos que no lo secundaron o apoyaron. Un nuevo régimen para que sea respetable y respetado necesita tener el apoyo de una gran mayoría.

Por eso, cuando el Presidente me dijo que quería que yo asistiera a unas entrevistas con miembros del Frente Unico Revolucionario, lo hice con gusto. Yo estaba enterado de algunos de los trabajos que dicho organismo llevaba a cabo, por un amigo mío que a él perteneció.

DESINTERES Y PATRIOTISMO DEL FUR

El FUR, a mi juicio ha actuado con el mayor desinterés y patriotismo en todos los trabajos que ha llevado a cabo. Pensó que debía reunir a los grupos o sectores contrarios al Gobierno actual para ver si podía formular algún plan que encauzase la política del país, y concluir con gran parte de las dificultades con que tropieza el Gobierno, para llegar a establecer en Cuba un régimen Constitucional que afirme los ideales y conquistas de la Revolución.

LOS DESEOS DEL FUR

El Presidente Mendieta ha debido sentir como yo la natural sorpresa al ver que los planes del FUR no han podido, por el momento, prosperar, por no haberse puesto de acuerdo los sectores que combaten al Gobierno, que concurrieron a él.

Bueno es advertir que nunca propuso el FUR que entrasen en el Gobierno esos sectores, y sí que formasen parte del Consejo de Estado.

No creo que todos y cada uno de los extremos del plan que elaboró para la oposición el Frente Unico Revolucionario se hubieran aceptado por el Presidente; pero sí todos aquellos que figuraron en su día, como ideales de la lucha contra la tiranía de Machado.

MENDIETA Y BATISTA, NECESARIOS

El FUR no habló tampoco de Gobierno Parlamentario, ni de que el Presidente y el Jefe del Ejército abandonaran sus cargos. Seguramente pensando, como una gran parte del país, se daba cuenta de que sin Mendieta ni Batista, no podría ir adelante la República, en estos momentos, después que tanto han contribuido ellos a su progreso y mejoramiento; el uno afirmando el poder civil y el otro cooperando con él al mantenimiento del orden público y creando una organización militar capaz de mantener el respeto a la vida y a la propiedad.

UNA RECOMENDACION AL FUR

Si los miembros del FUR tomaran mi opinión, les diría que no desmayen en sus planes de buscar una inteligencia entre todas las partes en discordia. Si al fin no tienen éxito, habrán por lo menos logrado que todo nuestro pueblo reconozca su alto patriotismo.

Por mi parte puedo decir que no he cambiado ni cambiaré de criterio.

SOBRE RENOVACION DEL GABINETE

El Gobierno tiene que dar pruebas cada día más de su imparcialidad en todos los problemas políticos que se presenten. De no ser así no podrá llevar al país al restablecimiento de su vida constitucional.

Por eso creeré siempre que el Presidente debe escoger libremente sus Secretarios, sean políticos o apolíticos; pero que merezcan su confianza y la del país. Para esa finalidad empezando por mí, todos los Secretarios tenemos nuestras Carteras a su disposición. Los Secretarios con Cartera deben administrar y dejar la política a los Secretarios sin Cartera que representen los Sectores que acepten este plan.

LA INAMOVILIDAD DE LOS EMPLEADOS PUBLICOS

Y, por último, creo que nada ayudará más a demostrar la buena fe del Gobierno que no remover a ningún empleado de su puesto, sino por causa preestablecida.

Ese sistema debe mantenerse hasta que se constituya el Gobierno definitivo.

La Habana, enero 18, 1935.

(Fdo.) Cosme de la Torriente.

Dr. Cosme de la Torriente

Un capataz de O.P. herido de certero balazo

Estaba en la morada del Ingeniero Jefe cuando le hicieron tres disparos

CARDENAS, enero 18. DIARIO Habana. (Por teléfono de larga distancia).—A las siete y media de la noche de hoy fué herido de bala, cuando se encontraba en el domicilio del señor José M. Vizcaíno, Ingeniero-jefe de las obras de la carretera de Cárdenas a Coliseo, el capataz de dichas obras, Horacio Sánchez Roque de Escobar, de 40 años de edad. Los vecinos sintieron tres detonaciones, y al acudir al lugar de donde partían, encontraron a Sánchez en el suelo, conduciéndolo al Hospital Municipal, donde los médicos le apreciaron una herida por proyectil de arma de fuego en la región mamaria derecha, con orificio de salida en la línea axilar posterior derecha. Los galenos certificaron de grave el estado del herido.

El capatez Sánchez acusa como autor de la agresión a Manuel Chirino Ramos, de 60 años de edad, conductor de la aplanadora que se utiliza en las obras de dicha carretera. El acusado fué detenido, negando los cargos que se le hacen.

El suceso se debió a divergencias por cuestiones del trabajo.—González Bacallao, corresponsal.

Siguen ardiendo los cañaverales de Puerto Rico

A pesar de ello el Gobernador cree que la huelga de los seis mil obreros está muy cercana

PONCE, Puerto Rico, enero 18. El Gobernador General Blanton Winship expresó esta noche la esperanza de que la huelga que en los cañaverales borinqueños sostienen 6,000 obreros termine, como consecuencia de las conversaciones entabladas entre las representaciones de los trabajadores y las empresas azucareras.

En las primeras horas del día de hoy, el Gobernador había autorizado la movilización de las reservas de la policía, con el fin de mantener el orden. No se han registrado nuevos incidentes violentos entre los huelguistas y rompehuelgas durante el día, pero los incendios en los cañaverales continúan causando daños.

SUMARIO DE ESTA EDICION

Clasificados	15-16-17
Cables	18
Cables de España	11
Caricatura. (Por Mariano Miguel)	3
Cartel del Día. (Teatros y Cines)	6
Católica. (Cultos para mañana e información general)	8
Columna Editorial	3
Comunicaciones	3
Consejo de Secretarios	3
Crónica Habanera. (Social)	5-7-9
Crucigramas	4
Defunciones	7
Escenario y Pantalla. (Crítica	6
Ejército Constitucional	2
Estado del Tiempo	6
Estado	15
Gacetillas	6
Guanabacoa al Día	7
Habaneras	4
Hacienda	2
Judicial	2
Lonja del Comercio	14
Matanceras	4
Mercantil	14
Municipio	2
Música y Músicos	6
Noticias de los Juzgados de Primera Instancia. (Vida Civil)	8
Palacio	10
Policía Nacional	3
Política	15
Puerto	10
Sanidad	4
Secretaría de Comercio	7
Secretaría de Educación	8
Secretaría del Trabajo	3
Sociedades Españolas	8
Sports	12-13
Telegramas del Interior	9
Tribunales	9-10
Universidad	8
Viboreñas	5
LECTURAS:	
A Través de la Vida. (Por Héctor de Saavedra)	4
De día en Día. (Por Tartarín de Tarascón)	10
De Padre Santo... (Por Querido Moheno)	18
Política Monetaria. (Por Fernando Espinosa)	18
Golpecito de Propina. (Por XX)	11
Reacción Españolista en Cataluña. (Por León Ichaso)	11

EXIJA el SUPLEMENTO en ROTOGRABADO con esta EDICION

M.E.C.D. 2016

CUBA ALEGA LA MAS MODERNA DOCTRINA DEL DELITO POLITICO EN EL CASO DEL GRAL. HERRERA

DIARIO DE LA MARINA

Fundado en 1832

Dirigido hasta 1919 por D. Nicolás Rivero y Muñiz

OFICINAS: HABANA, PRADO 103.—NEW YORK: Joshúa B. Powers Inc. 220 E. 42nd. St.

Editado por la Cía. DIARIO DE LA MARINA (S. A.) cuyo programa consiste «en la defensa de los intereses generales y permanentes de la Nación cubana, de los especiales de la Colonia española establecida en la misma y de la unión y armonía entre los diversos elementos que conviven en el país».

—Art. 1o. de los Estatutos.

Teléfonos del Diario

Dirección	M-3577
Administración	M-7911
Suscripciones	M-7911
Quejas	M-7911
Clasificados	A-3333
Jefe Redacción	A-3205
Redacción	M-7913
Sports	M-7912
Agcia. Marianao	FO-7380
» Guanabacoa	XO-1584

PRECIOS DE SUSCRIPCION AL «DIARIO DE LA MARINA»

Habana y Provincias

Mes	$ 1.20
Trimestre	» 3.25
Semestre	» 6.25
Año	» 12.00

Extranjero

Trimestre	$ 4.25
Semestre	» 8.00
Año	» 15.00

Edición Dominical (Para el extranjero solamente)

Semestre	$ 3.00
Año	» 5.00

Hacienda desea que no se entre en pactos con las Compañías qne se apoderaron del Realengo 18

Existen pruebas más que suficientes para que se logre el rescate de esos terrenos. Los certificados quedarán en depósito hasta que no llegue la nueva plata acuñada

El Secretario de Hacienda, Coronel Manuel Despaigne, ha dirigido un escrito al de Justicia, Dr. Raúl de Cárdenas, dándole a conocer su opinión sobre el problema planteado en relación con el debatido asunto del Realengo 18, y que es la de no entrar en arreglos que puedan significar la dejación de los derechos de propiedad que sobre aquellas fincas tiene el Estado cubano.

En la referida comunicación se hace una ligera descripción de esos derechos del Estado, haciendo constar que se ha incurrido en los delitos de usurpación de funciones y de falsedad, pero que la documentación que posee el Departamento es más que suficiente para recuperar los bienes perdidos.

De ahí que recomiende que no se haga pacto alguno con compañías particulares, que signifique erogación alguna, y que se espere a la solución del asunto en los tribunales de Justicia, que habrán de reconocer las razones que sean aportadas como suficientes para que el Realengo 18 quede en manos del Estado.

HABLANDO CON EL SECRETARIO

Cuando llegó ayer a su despacho el Coronel Manuel Despaigne, recogió varios decretos que llevará a la consideración del Consejo de Secretarios.

Nada quiso anticipar sobre ellos a los periodistas, concretándose a decir que no le gustaba hablar antes de que se firmen los decretos; pero sí confirmó que no llevaría todavía el proyecto de reglamento para la distribución de los certificados plata, cuyo proyecto ya se encuentra redactado.

Comentó el Secretario de Hacienda lo dicho por un periódico respecto a que pondría en circulación los certificados sin esperar a que llegue la moneda de nueva acuñación, y declaró que eso únicamente podría hacerse tomando créditos especiales, de los cuales no puede disponer.

De ahí que no haya posibilidad por el momento, sino hasta el próximo mes de febrero, que comiencen a circular esos billetes cubanos.

SE DESPIDE EL DR. FERNANDO ORTIZ

El Dr. Fernando Ortiz estuvo ayer en la Secretaría de Hacienda, con el propósito de despedirse del Coronel Despaigne, pues piensa embarcar dentro de breves días para los Estados Unidos y el Coronel es un viejo amigo suyo.

NOMBRAMIENTO

Ha sido nombrado el señor Manuel García Orellana para Jefe del Negociado de Pago de Premios de la Lotería Nacional, con el haber anual de 1,500 pesos.

EL PRESIDENTE DE LOS JUBILADOS

El Sr. Camilo García Sierra, presidente de la Asociación de Jubilados Civiles, estuvo ayer en la Secretaría de Hacienda para solicitar que al estudiarse la deuda entre el Estado y el Ayuntamiento de la Habana, se tenga en cuenta los adeudos del Municipio referente a recaudaciones del 5 por ciento para el Retiro Civil, pues, según cálculos, ha dejado de ingresar en el Tesoro sobre 50 mil pesos.

DOS DELEGADOS

El Secretario de Hacienda ya ha designado a sus dos delegados para actuar con los del Ayuntamiento en la aclaración de las deudas, eligiendo a los contadores señores Octavio Saavedra y J. Balbis, los que tienen ahora que esperar a los que designe el Alcalde habanero.

PAGO POR JUBILACIONES

Nos informó ayer el Contador Central, Sr. José Luis Beruff, que para el día 21 comenzarán a hacerse los pagos de la jubilación civil a los pensionados residentes en la Habana, y al propio tiempo serán cursadas las órdenes de adelanto para los pagos en las restantes provincias.

Los pagos volverán a efectuarse como antes, es decir, en la Pagaduría Central, suspendiendo los envíos por correo, debido a las quejas de muchos pensionados que recibían las cartas con muchos días de retraso. Hoy serán situados fondos por la suma de 10 mil pesos para la Comisión del Retiro Marítimo.

TOMA DE POSESION

En la mañana de ayer tomó posesión de la jefatura de la Sección del Empréstito de los 35 Millones, el señor Carmelo del Pozo, designado por reciente decreto presidencial.

El Dr. Carmelo del Pozo ha sido inspector de rentas e impuestos de la Secretaría de Hacienda durante 12 años. Y últimamente era jefe de grupo en la provincia de Pinar del Río. He aquí los conceptos que expresó al tomar posesión de su cargo.

«Doy a todos las más expresivas gracias por las felicitaciones de que he sido objeto y deseo expresar a mis compañeros, los que han de compartir conmigo la ardua labor que me ha sido confiada por el Honorable señor Secretario de Hacienda, y que implica la administración de esta gran fuente de ingresos de nuestra Hacienda Nacional, que no deben abrigar temor alguno con respecto a su inamovilidad, en tanto cumplan con las disciplinas, actividad y decoro en el desempeño de sus funciones, único medio de que los servicios que se practiquen por ellos redunden en beneficio, no sólo de las recaudaciones de Impuesto, si que también de las industrias y comercios relacionados con dichas rentas, y a quienes estamos obligados a respetar y defender en el desenvolvimiento de sus actividades productoras y mercantiles ya que son las fuentes de donde se alimentan las recaudaciones.

«Deseo hacer constar, en definitiva, que no vengo al cargo de Jefe de la Sección con miras políticas de ninguna clase, sino exclusivamente con ánimo de hacer administración, premiando la labor de todo aquel que coopere a esta finalidad.»

4,000 TARJETAS PARA RACIONES CRUDAS HAN SIDO YA DISTRIBUIDAS

Hasta ayer la oficina de la Comisión Nacional de Auxilio a los Necesitados había distribuído unas cuatro mil tarjetas entre los pobres de la Habana para la adquisión de raciones crudas en el edificio del antiguo mercado La Purísima.

Los tenedores de estas tarjetas son verdaderamente pobres, según han podido comprobar los Inspectores en su visita personal al lugar donde reside cada indigente favorecido. Con estas investigaciones se ha podido eliminar el abuso que se registraba anteriormente, esto es, que muchas personas con medios de vida obtenían esas raciones privando de ellas a los necesitados.

También la Comisión de Auxilio a los Necesitados ha eliminado la política en la distribución de las tarjetas, pudiéndose decir hoy, que los poseedores, como dejamos consignado, son pobres de solemnidad.

En un café al aire libre se ocupó un niple

Un dependiente lo lanzó a la calle, en donde lo recogió luego Trabanca

En las primeras horas de la noche de ayer, tres jóvenes decentemente vestidos dejaron abandonado en una maceta que existe en un Café al aire libre situado en Teniente Rey y Prado, un cartucho que examinado minuciosamente contenía una bomba.

Uno de los dependientes del mencionado café, al notar la presencia del paquete, le echó agua y acto seguido con un palo lo arrojó al contén de la acera.

Un vigilante que prestaba sus servicios por aquellos alrededores, al sorprender a los desconocidos en los momentos en que abandonaban el paquete los persiguió haciéndoles varios disparos sin que lograra darles alcance.

El sargento Trabanca se personó en el mencionado lugar y recogió el explosivo, que consistía en un niple con sus tuercas, mecha y espoleta.

El comandante Vega, Inspector del Primer Distrito, asistido del capitán Lombana al mando de la Tercera Estación y de la reserva acudieron al lugar del hallazgo tomando cuantas precauciones estimaron oportunas para evitar posibles desgracias personales, caso de que la bomba estallara.

DISERTARA LA DOCTORA CAMIN SOBRE EL MODO DE ENJUICIAR A LOS NIÑOS

A las diez y media a. m. de mañana, domingo 20, en los salones de la Universidad Popular, establecida en Aguiar 87, la doctora Rosalía Camín, letrada de esta capital, pronunciará una conferencia sobre tema de tanta trascendencia como la legislación de enjuiciar a los niños en Cuba, de la que hará una crítica.

Dada la calidad del asunto y los trabajos que se vienen realizando en nuestro país para el establecimiento de Tribunales de menores, la disertación de la doctora Camín, apenas anunciada, ha despertado general interés, tanto en el elemento del Foro y la Magistratura como de todos aquellos que gustan del estudio. Numerosos letrados, así como Magistrados y jueces, se han dado cita para escuchar a la joven y culta letrada.

Corporación mancomunada para compras

El Centro de Detallistas espera muchos beneficios del mencionado organismo

Sr. José Reimondez, Presidente de la Corporación.

Ayer tarde, a las dos y media, se celebró en el Centro de Detallistas, una importante asamblea, para la creación de una Corporación Mancomunada de Compras. Asistieron al acto numerosos comerciantes del giro. Fué presidida la asamblea por el señor José Reimondez, actuando de secretario el señor Antonio Acero.

Hicieron uso de la palabra muchos de los concurrentes, en pro de la constitución de la Corporación de Compras Mancomunadas, a fin de obtener ventajas en sus operaciones mercantiles. La idea era aplaudida por todos, y se procedió a elegir la directiva de dicha Corporación.

Resultaron electos los señores José Reimondez, presidente-administrador; Antonio González, vice; tesorero, Benigno Muñiz; vice, José Soto; secretario-director, Antonio Acero; vice, Demetrio Menéndez; vocales, Angel Moreiras, Germán Collar, Félix Fernández, Manuel Rodríguez, Manuel Prado, Víctor Gancedo; vocales suplentes, José González, Marcelino Díaz, Manuel Pérez, Modesto García, José Montes y José Ron.

Los señores electos fueron aclamados al dar lectura a la candidatura reelecta, felicitando al Sr. Reimondez, quien, siempre activo y laborioso, dedica sus esfuerzos a recabar siempre para los detallistas medidas favorables, procurando la conjunción de voluntades e iniciativas. De ésta esperan todos obtener apreciables ventajas.

Finalmente se hizo saber a los concurrentes que las oficinas de esta corporación de Compras Mancomunadas, radicará en el Centro de Detallistas, la casa social de todos.

Gran entusiasmo reinó en la asamblea, recibiendo, al terminar ésta, muchas felicitaciones los señores José Reimondez y Antonio Acero, por el éxito que auspiciaba la celebración de la asamblea constitucional de la Corporación de Compras Mancomunadas.

Descubiertos los autores de reciente robo

Son los que se llevaron 51 tercios de tabaco de Regla. Casi todo el botín ocupado

El activo agente de la Policía Judicial Jacinto Hernández Nodarse, se ha anotado un triunfo al descubrir a los autores de la sustracción de 51 tercios de tabaco en rama, de los Almacenes Afianzados que en Regla posee la Compañía de los Ferrocarriles Unidos de la Habana Habiéndolo informado así al Juzgado de Instrucción de Regla, que radicó la causa número 206 de 1934 por robo.

Como se recordará la razón social «Constantino González y Cía», establecida en el giro de tabaco en rama en la calle de Padre Varela número veinte, con motivo de las compras últimamente verificadas, con un valor de más de un millón de pesos, se vió precisada a adquirir en arrendamiento una nave en los almacenes Afianzados citados, donde fueron depositados alrededor de 25 mil tercios de tabaco en rama de Vuelta Abajo.

En ocasión de encontrarse en los primeros días de noviembre del pasado año en dicha nave el conocido delincuente Miguel Angel Expósito alias «Mondonedo» o «El Gordillo», hubo de observar que en la misma existía una tapa de registro que correspondía a la cloaca o desagüe que conducía directamente a la orilla del mar. Y con objeto de sustraer una gran cantidad de dicho tabaco, se puso de acuerdo con el Ismael Acosta Martínez, jefe de una cuadrilla conocida por «Los Gavilanes» y con los componentes de esta. Fernando Jarel Gómez, alias «Caibarién» Francisco Martínez Valdés. conocido por «Panchito», Santiago Hoyos, Armando Pereira Diyá, alias «Fideo» Adrián Pérez, alias «Agua Fría»; Manuel González González y José Fe García, alias «El Chino».

Todos ellos operaron durante varios días transportando el tabaco en un botellegando a sustraer 51 tercios de tabaco.

Pero el día dos de diciembre, enterado el Fernando Jarel de que ese día «no trabajarían» en la sustracción de tabaco, ideó operar por su cuenta y riesgo en unión de otro sujeto. Ese día sustrajeron diez tercios, pero los cacos fueron sorprendidos por el vigilante de la policía Especial de los Ferrocarriles Armando González Quevedo, por lo que aquellos se dieron a la fuga, quedando descubierto el robo.

Los 51 tercios de tabaco fueron vendidos por los forajidos a los comerciantes Andrés Primitivo Rodríguez, de Máximo Gómez 365, y Ernesto Carrillo Cañaveral, de Monte 176, siendo ocupada la mayor parte del tabaco en cuestión.

El Juez de Instrucción de Regla ha dictado orden de detención contra los autores del audaz robo y contra dichos comerciantes, ya que adquirieron esa mercancía conociendo su mala procedencia.

LOS INGRESOS MUNICIPALES DIRAN SI ES POSIBLE AUMENTAR SUELDOS EN LA PROPORCION QUE SE RECLAMA

Don Carlos de la Torre, ha anunciado que cesará en su nuevo papel de intermediario

Ayer mañana visitaron el Ayuntamiento el presidente de la Federación Médica de Cuba, Dr. Bisbé, Don Carlos de la Torre, y una comisión de estudiantes, entrevistándose con el Dr. Domingo Macías, Alcalde Interino de la Habana.

Ampliamente trataron del problema que confrontaban los servicios de la sanidad municipal, con motivo de la huelga que sostienen los médicos y demás empleados.

COMISIONES DESIGNADAS PARA ESTUDIAR

Por acuerdo entre el Alcalde Interino y sus visitantes, fueron designadas las comisiones que han de estudiar las peticiones hechas al Alcalde dimitente. Fueron nombradas dos personas por el comité de huelga en cada una de ellas y una tercera en representación del alcalde interino.

COMISION TECNICA-ECONOMICA

Con motivo de figurar entre las peticiones el aumento de sueldo a los médicos, practicantes, alumnos, enfermeras, choferes y demás empleados pertenecientes a los hospitales, casas de socorro y creches, fueron nombrados ayer mismo el doctor Bernardo Gómez Toro y Manuel Guillot, por el comité de huelga, y el Dr. Benigno Souza, por la alcaldía, para que estudien el presupuesto del municipio y vean si es posible atender esas demandas de acuerdo con los ingresos actuales.

BOLETAS DE POBRES Y CARRERA SANITARIA

Fueron designados el Dr. Pedro Barillas y señor David Miró, por el comité de huelga, con el Dr. Gonzalo Aróstegui, por el municipio, para la comisión de boletas de pobres; y el señor Gonzalo Masa y Benigno Souza, por los huelguistas, con el doctor Octavio Rivero, por el Municipio, para estudiar la carrera sanitaria municipal.

AUMENTO DE SUELDOS PARA EL DEPARTAMENTO DE SANIDAD

Expuso el Alcalde Interino de la Habana, que no era justo aumentar solamente los sueldos a los empleados del Departamento de Sanidad Municipal, ya que toda la empleomanía del Municipio tenía derecho a ese aumento, si es que el presupuesto lo permitía; y no, como había sido pedido, para los profesionales y empleados del departamento de sanidad.

DON CARLOS DE LA TORRE CONTRA BELT

Don Carlos de la Torre hizo saber al Dr. Macías, Alcalde Interino, y a todos los reunidos, que la designación del Dr. Guillermo Belt para Alcalde Municipal en propiedad, le obligaría a cesar en su papel de mediador entre los estudiantes y el Municipio.

GESTIONAN AYUDA ECONOMICA DEL ESTADO

Con motivo de las mejoras pedidas para los hospitales, casas de socorro y creches del Municipio, por el Comité de huelga, apoyados por los profesionales, se ha resuelto gestionar la ayuda económica necesaria del gobierno central, según dijo Don Carlos de la Torre.

HOY SABADO TOMARA POSESION EL DR. BELT

En las oficinas y pasillos del Ayuntamiento, se decía que el Dr. Guillermo Belt, nuevo Alcalde Municipal, tomaría posesión hoy a las diez de la mañana. Con ese motivo el Alcalde Interino estaba recogiendo todas sus pertenencias particulares.

OROSMAN VIAMONTES, SECRETARIO DE LA ADMINISTRACION

Se aseguraba en el Ayuntamiento que sería designado para el cargo de Secretario de la Administración Municipal el Dr. Orosman Viamontes.

BELT SE ENTREVISTA CON EL EX-ALCALDE

En horas de la tarde de ayer, y después de haber sido nombrado por el Consejo de Secretarios, se entrevistó con el Dr. Gómez Arias, Alcalde dimitente, el nuevo Alcalde Municipal de la Habana Dr. Guillermo Belt, la entrevista fué en el bufete del primero.

NO HABRA MOVIMIENTO DE PERSONAL

Es propósito del Dr. Belt, no hacer movimiento del personal en el Municipio.

RECAUDACIONES DEL MUNICIPIO

El Municipio ha recaudado las siguientes cantidades: por Ejercicio Corriente, $19,675.62; Por Resultas, 558.75; Por Consejo Provincial, 3,611 pesos 8 centavos; por Cuotas, 2,992 pesos 10 centavos y por Espectáculos, $88.54.

EXISTENCIA EN TESORERIA

En la Tesorería del Municipio existen las siguientes cantidades, por el Ejercicio Corriente. $189,022.80; por Resultas, $40 064.85; por Consejo Provincial, $10,523.98; por Extraordinario, $432.94; por Depósitos 392,095 pesos 91 centavos, haciendo un total de $632,140.28.

Surgió otra organización revolucionaria

Es de carácter secreto, y sus componentes son buscados por los Cuerpos policíacos

Minuciosas investigaciones se encuentran practicando desde hace varios días los distintos cuerpos de Policía, para conocer quiénes son las personas que integran una organización revolucionaria que se intitula «Club de la Vendetta».

La mencionada organización revolucionaria ha remitido en estos últimos días infinidad de proclamas subversivas e insidiosas a distintas autoridades de mar y tierra del actual Gobierno. Hasta el momento, no se han podido conocer, a pesar de las múltiples pesquisas practicadas por los miembros policíacos, los nombres de los dirigentes ni el lugar donde radica su centro de conspiración, así como tampoco la finalidad que persigue esa novel organización secreta.

La Revolución saneó la Renta de la Lotería

Niega el Subdirector de la misma, exactitud a las informaciones de El País

Hemos recibido las siguientes cartas:

Habana, enero 18 de 1935.
Dr. José I. Rivero. Director del DIARIO DE LA MARINA.
Ciudad.

Distinguido amigo:

Mucho le agradeceré la inserción en lugar visible de su periódico, de la carta que con esta fecha dirijo al Dr. Ramón Zaydín, director de «El País».

Dándole las gracias por esta atención, quedo de Ud. atento amigo,

Mario L. Soldevilla.

Habana, enero 18 de 1935.
Dr. Ramón Zaydín,
Director General de «El País».
Ciudad.

Distinguido amigo:

La cortesía y la benevolencia con que «El País» me trata en una información sobre la actual Dirección de Lotería publicada hoy, por las cuales quiero dar a Vd. las gracias más expresivas, no me puede impedir el que lo reconozca y proclame públicamente la serie de inexactitudes que esa información contiene y que, lamentablemente, parece responder a una campaña de ese periódico contra el actual Director de la Lotería Nacional, mi estimado amigo el Dr. Alejandro Herrera y Arango.

Tengo la seguridad de que Vd., por sus muchas ocupaciones no ha podido reparar en la mencionada campaña, pues de lo contrario dudo mucho que la misma mereciera su aprobación. Cuanto de la Dirección de la Lotería se ha venido diciendo en estos días en «El País» es infundado y gratuito. Si algo hubiese de verdad yo le ruego al repórter, autor de las informaciones, que produzca las pruebas concluyentes, en la seguridad de que todo lo que hubiere de irregular será al punto rectificado, pues durante su austera actuación al frente de este Departamento, el Dr. Herrera Arango, no ha hecho otra cosa que redimirlo de las injusticias pasadas, reorganizar todas sus dependencias, implantar nuevos métodos de trabajo, justos y eficientes, con los cuales está de acuerdo todo el personal—y esto es fácilmente comprobable — y reconquistar la confianza del público hacia un organismo nacional que llegó al más alto grado del desprestigio durante la tiranía.

Como revolucionario yo no estaría colaborando con el Dr. Herrera Arango, si no tuviese la convicción más absoluta de que es un ciudadano íntegro, un hombre de ideas renovadoras y un funcionario honesto y capaz. Si alguna conquista ha hecho ya la revolución, el saneamiento de la Renta de Lotería es una que hay que destacar con justicia. Se lo dice a Vd. un hombre que día tras día, es testigo presencial de los esfuerzos que allí se realizan y del éxito brillante de ellos. ¿Qué hay deficiencias en la Dirección de Lotería? Seguramente, pues al cabo es una obra humana. Tanto el Dr. Herrera Arango como yo estamos abiertos a toda crítica sana y constructiva, a toda indicación, a todo consejo que trate de mejorar la estructura y el funcionamiento de esta dependencia pública. Pero es penoso, que un hombre bien intencionado, que consagra toda su inteligencia, todas sus energías y todo su tiempo a hacer obra pulcra de administración, se le ataque de un modo sistemático, con imputaciones inciertas y que por tanto, no pueden probarse.

Yo le ruego, señor Director, que Vd. ponga un poco de atención a esta carta, que es ya más larga de lo que yo quisiera y como un acto de justicia puramente, la inserte en su leído periódico en lugar tan destacado como el de la información publicada hoy.

Por lo demás, las Oficinas de la Renta de Lotería y toda la documentación de la misma, están a la disposición de Vd., como a la de cualquier ciudadano, a fin de que pueda apreciar por sí mismo la verdad de cuanto en esta carta queda dicho.

Dándole las gracias anticipadas por la publicación de estas líneas, queda de Vd. atento amigo,

Mario L. Soldevilla,
Sub-Director.

SERA EL LUNES LA JUNTA EJECUTIVA DE JUBILADOS Y PENSIONADOS DEL R. CIVIL

A virtud de haberse suspendido la Junta reglamentaria ordinaria que el Comité Ejecutivo de la Asociación Nacional de Jubilados y Pensionados del Retiro Civil debió celebrar el día 15, en señal de duelo por el sensible fallecimiento de un hermano del Dr. O'Farrill, presidente de dicho organismo, cito por la presente para la Junta que habrá de celebrarse a las tres de la tarde del próximo día 21, (lunes), en el local social Egido No. 11, en esta ciudad.

Se encarece la más puntual asistencia, ya que en dicha Junta se han de tratar asuntos de vital interés para la clase.

Habana, enero 19 de 1935.

Dr. Somodevilla, Secretario.

Pide su extradición el Gobierno de Cuba por tratarse de un delito común y no proceder el previo pronunciamiento en tribunal extranjero

Los Tribunales de Sanciones, agrega, son una garantía al aceptar medios de defensa iguales a los otros tribunales. La vista del recurso de extradición se verá hoy en N. York

Hoy, a las once de la mañana, tendrá efecto, ante el Comisionado del Distrito Sur de New York, Hon. Garrett W. Cotter, la vista del caso de extradición del ciudadano cubano Alberto Herrera Franchi, ex jefe de Estado Mayor del Ejército Nacional y por breves horas del 12 de agosto de 1933, Presidente de la República. En la vista han de contender, sosteniendo sus respectivas tesis, de una parte, el letrado neoyorkino Francis A. O-Neil, asesorado por los doctores Jason Meth y Orestes Ferrara, que ostentan la defensa del presunto extraditable, y de la otra, el abogado de Washington J. V. Morgan, de la firma Douglas, Obear, Morgan and Campbell, en representación de la Embajada de Cuba, sosteniendo los derechos de nuestro Gobierno.

El asunto puede o no quedar resuelto en la vista de hoy, dependiendo de la extensión de los respectivos informes que pueden prolongarse para otro día, pero debemos apuntar el hecho de que si la resolución que dicte el Comisionado es favorable a la extradición, Herrera podrá utilizar los recursos de Hábeas Corpus y Certiorari ante el Tribunal Superior, que ya interpuso el 28 de diciembre último al dictar el repetido Comisionado la orden de su arresto provisional, que se llevó a cabo inmediatamente.

Dada la trascendencia del caso en sí, por tratarse de un ex funcionario que durante varios años ocupó la más alta posición militar en Cuba y, como antes decimos, por breves horas la Presidencia de la República y, dada la teoría subsistente al respecto del delito político, no debemos privar a nuestros lectores del conocimiento, aunque sea superficialmente, de las respectivas tesis que han de debatirse por las partes controvertistas.

Son alegatos de la defensa de Herrera: que éste es un ex Presidente de la República, depuesto, en virtud en un procedimiento y, como tal, tiene derecho a ser juzgado únicamente o por el Senado, previa acusación de la Cámara de Representantes, o por el Tribunal Supremo de Justicia previa autorización del Senado, de acuerdo con lo disponen las Constituciones de 1901 y 1928; que el delito imputado, por el que se procede, —asesinato, cualificado por la premeditación, con las agravantes de alevosía y nocturnidad, del General Blas Massó, perpetrado en la noche del 28 de mayo de 1928— está comprendido en la Ley de Amnistía votada por el Congreso de Cuba y promulgada por el Presidente Machado en la «Gaceta Oficial» de 26 de julio de 1933, que nunca ha sido cancelada por el actual Gobierno revolucionario de Cuba, «aun cuando no exista poder alguno capaz de revocar o cancelar una amnistía, después de declarada; que la demanda de extradición procede de los llamados Tribunales de Sanciones, creados, al igual que los Estatutos del Gobierno del doctor Grau San Martín «para satisfacer el clamor y apaciguar el espíritu de venganza que existía entre ciertos elementos de la población, los cuales aplican penas pero no administran, no teniedo jurisdicción alguna sobre otras que las que hubieren sido funcionarios del Gobierno de Machado, durante el período comprendido entre el 20 de mayo de 1925 y el 12 de agosto de 1933, de manera que no solamente el delito tiene que ser político, sino que la persona del acusado tiene que ser identificada como política; que el acusado tiene derecho al refugio y asilo en los Estados Unidos de América, que nunca lo reusaron a aquellos individuos perseguidos por jurisdicciones menos civilizadas; y, finalmente, dicen los defensores que «los acontecimientos de Cuba desde el 12 de agosto de 1933, especialmente la creación y mantenimiento de los vergonzosos Tribunales de Sanciones y la institución de estos absurdos procesos constituyen una humillación nacional para Cuba.»

Y, el Gobierno de Cuba, en contra de esa tesis, mantiene estos argumentos: «Que carece de relieve jurídico a los efectos del Tratado de Extradición el primer alegato de la defensa, pues equivale a plantear, desde luego, sobre base falsa y ante un Tribunal extranjero, una cuestión de incompetencia de jurisdicción que bajo ningún concepto está éste capacitado para sustanciar ni decidir: ora se reclame el conocimiento de la causa contra el inculpado por el Tribunal Supremo, en el concepto de ex-Presidente de la República, ora en el de ex-Jefe de Estado Mayor del Ejército, al amparo del artículo 127 de la Ley Orgánica del Poder Judicial, de todas maneras se trataría de una cuestión o excepción de previo pronunciamiento por declinatoria de jurisdicción, que sólo puede plantearse y decidirse en la oportunidad y por los trámites que expresamente determina el Título II del Libro III de la Ley de Enjuiciamiento Criminal vigente en Cuba, además de que el Tratado de Extradición con los Estados Unidos de América no contiene estipulación alguna que obligue al Gobierno requirente a justificar, con su demanda, la competencia del tribunal que la haya deducido, y competente o no la demanda de extradición procedente del Tribunal Nacional de Sanciones no puede, bajo ningún concepto, ser rechazada, ni por los Tribunales del Estado requerido ni por el Gobierno como resultado de una cuestión prejudicial».

Respecto al segundo punto: «Por las mismas razones legales que anteceden, carece de todo valor jurídico el otro argumento de la defensa de Herrera, relativo a la Ley de Amnistía de 1933, aparte de otras consideraciones que en anterior memorándum fueron expuestas, porque la aplicabilidad de una amnistía o de un indulto constituyen también, según se ha visto, un artículo de previo pronunciamiento que sólo puede proponerse y decidirse de acuerdo con los preceptos de la Ley de Enjuiciamiento Criminal vigente en Cuba y ante los Tribunales cubanos; además, ante tan amplias medidas de defensa como concede la Ley cubana en cualquiera de estas cuestiones de la jurisdicción criminal, no es posible siquiera pensar que un Tribunal extranjero, y con mayor motivo especializado en la materia de extradición, pueda admitir al acusado un recurso en pugna con las prescripciones de esa misma Ley, que es eminentemente territorial y cuya aplicación, por lo tanto, cae fuera de la órbita de su competencia».

El tercer argumento: «Prácticamente éste se resuelve en el primeramente aducido sobre la incompetencia de juridicción o tiende a una finalidad más peregrina. Sentado aunque con cierta violencia de los textos legales, que los tribunales de Sanciones sólo tienen competencia para juzgar y sentenciar a funcionarios del régimen derrocado el 12 de agosto de 1933, se pretende deducir erróneamente de esta premisa, que los únicos delitos de que dichos tribunales pueden conocer son los de carácter político y que, en consecuencia, desde el momento en que el general Herrera es reclamado por uno de estos tribunales, el delito que se le imputa no puede ser sino de carácter político».

Sigue diciendo el impugnante: «Los tribunales de Sanciones fueron creados y organizados en cumplimiento de lo que estableció el apartado cuarto de los Estatutos para el Gobierno provisional de Cuba, promulgados en 14 de septiembre de 1933 y es verdad que por decreto de 26 de diciembre de 1933, se adicionó al referido apartado cuarto de los Estatutos del Gobierno Provisional en el sentido de ampliar la jurisdicción de los Tribunales de Sanciones, precisamente al conocimiento de multitud de delitos comunes que durante el mismo período hubieren podido cometer las distintas clases de funcionarios públicos a quienes se refiere el artículo cuarto del decreto número 1956 de 29 de septiembre de 1933, no citándose, tampoco, por la defensa, otra disposición complementaria de la legislación relativa a los tribunales de Sanciones, que pudiera tener singular importancia para el caso, y es el decreto número 2390, de 26 de octubre de 1933, debiendo considerarse, también, el texto de la adición introducida al apartado cuarto antes citado, por el decreto 3268 de 26 de diciembre de 1933, donde al extender la jurisdicción de los tribunales de Sanciones a otros delitos que los de carácter meramente políticos, se añade: «siempre que tales delitos se hubiesen cometido con ocasión del ejercicio de la función o empleo o prevaliéndose su autor, cómplice o encubridor de su carácter de funcionario o empleado o de la influencia, ascendiente, crédito o poder que le daba la dicha función o empleo».

Además, expone el impugnante: «Los tribunales de Sanciones instituídos por obra de la Revolución, lejos de representar un instrumento de venganza, han servido de valladar y freno a un tiempo para las pasiones desbordadas de la multitud, satisfaciendo, a la vez, las más legítimas aspiraciones de justicia de un pueblo oprimido y vilipendiado».

Al referirse al delito imputado, del cual hemos hablado, dice el representante del Gobierno de Cuba: «La víctima no era ningún funcionario ni empleado público, ni ejercía autoridad de ninguna clase, sino que era un pacífico ciudadano, que, según se dá por probado en la sentencia, —la dictada por el Tribunal Nacional de Sanciones al condenar a los ex-sargentos del Ejército José Sánchez Hernández y Joaquín F. Duque a la pena de muerte como autores materiales del asesinato—, hacía política de oposición al Gobierno constituído; ejercitaba, por tanto, un derecho legítimo, reconocido y amparado por todas las leyes del país; el procesado, en cambio, al que se achacaba la inducción, ejercía a la sazón el elevado cargo público de Jefe del Estado Mayor del Ejército y a poco que se discurra acerca del posible móvil que le impulsara a cometerlo, suponiendo que fuese de índole puramente política, difícilmente se le puede encontrar otra finalidad como no sea la de una represión. Y se pregunta: «Es lícito a la autoridad, de cualquier clase que sea, civil o militar, reprimir los actos de la oposición política al Gobierno mediante el asesinato?»

Se refiere, seguidamente, el impugnante, a los decretos de suspensión de garantías dictadas por el Gobierno de Machado, ninguno de los cuales lo habían sido en el día en que se cometió el delito, por lo que no puede estimarse que sea dicho delito una cuestión incidental y forme parte de disturbio o revuelta, al contrario en un período —año de 1928—, de absoluta calma política, calma que contrasta notablemente con la contínua agitación en que vivió el país a partir del año del 1930.

Y, hablando sobre el delito político, dice el representante del Gobierno cubano: «Sobre el concepto del delito político, para demostrar su inaplicabilidad al presente caso, poco o nada cabe añadir a las atinadas citas de opiniones de los tratadistas más autorizados y de jurisprudencia anglo-americana que hace en su suplicatorio el Juez Especial de la causa, —que lo es el doctor León M. Soublette Sotre, delegado del Tribunal Nacional de Sanciones—; la orientación jurídico—doctrinal más moderna tiende a hacer prevalecer en todas partes el sistema llamado de la predominancia en que hubo de inspirarse la Ley suiza sobre extradición, de 22 de enero de 1892, y la finlandesa, de 11 de febrero de 1922.

Habla, también, de la doctrina del ilustre penalista español doctor Eugenio Cuello Calón, que señala la reacción que en la esfera del Derecho positivo y científico se observa cuando el dogma de la inmunidad de los delitos graves, especialmente asesinatos, cometidos con fin político, apoyada su tésis por la del jurisconsulto austriaco Lammasch, habiendo el doctor Cuello Calón propuesto recientemente, a la Conferencia Internacional de Roma, para la unificación del derecho penal, la modificación siguiente:

«La extradición no será acordada para los delitos que tengan carácter político; serán igualmente reputadas como delitos políticos las infracciones complejas o conexas a delitos políticos «a menos que se trate de crímenes más graves desde el punto de vista de la moral y del derecho común, tales como el asesinato, el envenenamiento, la muerte a mano armada, a menos que se cometan en lucha abierta, etc.».

Igualmente, el representante del Gobierno cubano, cita la ley francesa sobre extradición, de 10 de Marzo de 1927, una de las más modernas en la materia, que dice: «La extradición no será acordada: cuando el crimen o delito tenga un carácter político o cuando resulte de las circunstancias que la extradición se solicita con un fin político; en lo que respecta a los actos cometidos en el curso de una insurrección o de una guerra civil, por cualquiera de los partidos empeñados en la lucha y en interés de su causa, no podrá dar lugar a la extradición, «a menos que constituyan actos de barbarie odiosa y de vandalismo prohibidos según las leyes de la guerra y sólo cuando la guerra civil haya terminado».

El Tribunal, pues, decidirá; esperemos lo que diga el Comisionado Cotter.

FALLECIO UN MENOR AL TRAGARSE UN ALFILER

En el Tercer Centro de Socorro falleció en las últimas horas de la tarde de ayer el menor Fernando Herrera Domenech, de la Habana, de dos años de edad y vecino de Cerro 539, a consecuencia de las lesiones internas que se produjo al tragarse un alfiler, según declararon sus familiares a la Policía.

OCUPARON BALAS Y UN REVOLVER

Por la Policía de la Séptima Estación fueron ocupadas ayer, en la casa San Miguel 175, letra B, domicilio de Manuel Rivera y Sebastián Pita, 62 cartuchos de perdigones, dos balas y un revólver calibre 38.

Rivera se hizo responsable de lo ocupado, diciendo que se los había dado como recuerdo del machadato, la viuda del teniente Pau.

Está moliendo el "Manatí" de modo efectivo

Afirma el jefe militar de Santiago de Cuba que allí no se ha alterado el orden

El Teniente Coronel Rodríguez, Jefe del Regimiento «Maceo», Oriente, ha informado al Ayudante General que son inciertas las noticias propaladas sobre el Central «Manatí», cuyo ingenio, afirma el Teniente Coronel Rodríguez, está realizando su molienda normalmente, siendo absoluta la tranquilidad.

EL COMANDANTE DR. LUCILO DE LA PEÑA

Ha sido ratificado, por Orden General núm. 6, el nombramiento de Comandante de Reserva Militar recaído en el Dr. Lucilo de la Peña y Cruz, quien, por dicha Orden, es llamado al servicio activo, pero continuando en el cargo civil que actualmente desempeña, de acuerdo con lo prevenido en el artículo 11 del Raglamento para el Cuerpo de la Reserva Militar.

RETIRO Y DESTINOS DE OFICIALES

Se ha ordenado el retiro del servicio activo, del Segundo Teniente Antolín Ramos y Baños, del Cuartel Maestre General del Ejército, que lleva más de 28 años y menos de 34 en las Fuerzas Armadas, con pensión anual de $860.20. Se han dispuesto los siguientes destinos de Oficiales: Comandante Médico Gabriel Arias, al Regimiento 8; Capitán Ingeniero Owen Parr, a la situación de «sin destino», continuando de servicio en la Ayundantía General y Segundos Tenientes Pilotos Ceballos, Orta, Someillán y Brihuegas, al Cuerpo de Aviación.

TRES VIDRIERAS FUERON DESTROZADAS A PEDRADAS POR VARIOS INDIVIDUOS

Un grupo de individuos que logró desaparecer, atacó ayer tarde a pedradas el establecimiento de modas que está situado en Belascoaín 44, propiedad del italiano Mauricio Barroc, de 29 años y vecino del mismo. Los desconocidos lograron destrozar tres de las vidrieras, cuyo valor fué apreciado en la suma de 60 pesos, ignorándose por el momento las causas que originaron el atentado.

Con motivo de estos hechos, el orden se alteró grandemente, siendo necesaria la presencia de la reserva de la Séptima Estación y algunas de las perseguidoras, que lo restablecieron.

M.E.C.D. 2016

DESMIENTE RAUL DE CARDENAS LA NOTICIA DE QUE SE HAYA DEROGADO LA LEY DEL TURISMO

Pedirán los universitarios la amnistía para los estudiantes condenados o sujetos a condena

Palomares reclamará que se faculte a los médicos de los Servicios Municipales para que regresen a su labor en el caso de que hayan sido atendidas sus demandas

LOS demandas fundamentales para ellos mantienen los universitarios en el pliego de peticiones que formularan oportunamente, en ocasión de haberse sumado al paro decretado por los alumnos internos y los médicos de los Servicios Públicos Municipales.

Ellas son la amnistía para todos los estudiantes presos por cuestiones políticas, incluyendo a los pendientes de juicio y a los condenados por los Tribunales de Urgencia, que se hacen ascender en total a unos treinta, y la votación de un crédito equivalente al uno por ciento del importe del actual presupuesto general del Estado en la cuantía correspondiente a las mensualidades que quedan por cursar del presente año fiscal.

Respecto a ellas aseguran algunos líderes que el estudiantado de nuestro primer Centro docente no se reintegrará a las labores académicas hasta que no le sean concedidas.

Uno de ellos, el estudiante Francisco Palomares, nos hubo de manifestar que en la próxima asamblea habrá de propugnar el desdoblamiento del conflicto, a fin de que los médicos de los Servicios Públicos Municipales, de no tener problema en sus demandas, se reintegren a su trabajo, ya que de lo contrario resultaría perjudicado el pueblo pobre de Cuba en los servicios que recibe en los hospitales y casas de socorros, por cuyo mejor funcionamiento es el Alma Mater una de las llamadas a velar.

MAÑANA SERA EL ACTO EN MEMORIA DE BORGES

Mañana, a las 11 a. m., tendrá lugar en el Salón de Conferencias del Hospital Universitario, el acto que en memoria del doctor José Elías Borges han organizado el cuerpo médico y los alumnos del Hospital Universitario.

En dicho acto harán uso de la palabra, entre otros, el doctor Rodolfo Sotolongo y el doctor Costales Latatú, Director del Hospital, y se ofrecerán además números de música y de recitación por Teté Casuso.

Se invita al mismo a los medicos en general y a los alumnos de la Escuela de Medicina.

INTOXICACION

Ayer trató de suicidarse por medio de un veneno que ingirió, Angela Pineda Quintana, vecina de Subirana 48, sin que a las actuaciones fuera unido el certificado de defunción por haberse negado a expedirlo el médico de guardia en el Hospital Municipal que asistió a la paciente.

Columna Editorial

Arrecia la ofensiva

VAN arreciando las alusiones de los republicanos a Cuba dentro de la Cámara de Representantes de los Estados Unidos, en su ofensiva política a la administración del Presidente Roosevelt. Veamos el calibre de las últimas «indirectas» que nos refiere el cable:

El representante republicano Treadway, por Massachusetts, tiene presentado un proyecto de ley aboliendo la que autoriza al Presidente de los Estados Unidos a concertar tratados de reciprocidad sin que necesiten la constitucional ratificación del Senado. Sustanciando su proyecto, ha dicho Mr. Treadway que esta ley es inconstitucional y que sería anulada por el Tribunal Supremo de los Estados Unidos si se estableciera la impugnación.

Es cosa discutible, pero significa que, atacada de esta suerte la política económica exterior del Presidente Roosevelt, se ataca a Cuba en punto tan medular como el Tratado de Reciprocidad.

El caso es para apercibirse contra tamaña ofensiva y movilizar todos nuestros recursos dialécticos, de conducta y de afinidad de intereses con los sectores favorecidos en la Unión por el Tratado, a fin de contrarrestar el ataque en la opinión pública norteamericana y en el seno de aquella Cámara de Representantes.

Otra «indirecta» riesgosa es la del representante, también republicano, Knutson, por Minnesota, quien al reanudar sus ataques contra los tratados de reciprocidad, ha propuesto una resolución para que su país no haga tales tratados con aquellas naciones que no han pagado sus deudas de guerra a los Estados Unidos.

Las nuestras no son deudas de guerra; tanto peor, pero están suspendidos nuestros pagos, y con un poco de maquiavelismo puede conseguirse que se nos confunda con los malos pagadores y que se nos supriman los miramientos.

Dadas las imputaciones de conducta poco amistosa que se nos vienen haciendo en el Congreso de Washington so pretexto de una campaña cubana contra un calumnioso imperialismo yanqui; dados los sofismas de perjuicios causados a la economía norteamericana por el Tratado de Reciprocidad; dados los esfuerzos que se hacen en los Estados Unidos por intereses domésticos e insulares para que nos supriman la cuota azucarera; dadas las alarmantes noticias que aquí venimos comentando y las que seguirán como pertinencias de la formidable ofensiva del Partido Republicano a la Administración Democrática; por todo ello resalta meridianamente claro que para Cuba la tempestad económica que la amenaza en Washington es tan tremenda y desoladora como la tempestad política y social que nos está aniquilando «at home», en casa.

Además de las influencias dinámicas que nos urge aplicar allá, para desvirtuar y anular la sórdida maniobra parlamentaria, en lo cual nos ayuda el interés político y la buena voluntad del Gobierno de Roosevelt, es apremiante que suprimamos por nuestra parte toda manifestación escandalosa, exagerada o injusta que pueda ser presentada a la opinión pública norteamericana y a aquel Congreso como animosidad o incompatibilidad de pueblo a pueblo, o como incomprensión del esfuerzo que implica la política del New Deal y del «buen vecino».

Sobre estos puntos vulnerables de algunas demagogias mantenidas en Cuba, es donde afincan los adversarios de nuestra economía para hurtarnos las simpatías del pueblo norteamericano y concitar su aversión. Hay que percatarse mucho, porque el pueblo americano es sentimental, aunque aquí hay pocos que lo crean, y en esa emotividad están pinchando los políticos republicanos para vencernos y desacreditar a los demócratas.

Ya explicamos recientemente que nuestros azúcares no son indispensables al mercado del Norte, como proclaman algunos exaltados para blandir su anti-imperialismo «al segurete» y arrastrar en su demagogia a los ignorantes.

Cumple a nuestro deber combatir el disparate cantando muy claramente esta verdad elemental, pero no popularizada: que si no existiera en los Estados Unidos la política de las cuotas azucareras, en caso de que se anulara el Tratado de Reciprocidad, podríamos concurrir a su mercado abierto a competir, como cualquiera otro país extranjero, y acaso vender algún azúcar a precios de hambre; pero que, existiendo la política de cuotas, como existe, si nos suprimieran la cuota nuestra, en seguida aumentarían en la proporción conveniente la de sus productores domésticos e insulares hasta cubrir su consumo. En tal caso quedaría «ipso facto» prohibida la importación de azúcares cubanos y nos arruinaríamos concienzudamente por algunas generaciones.

Nada de esto es nervosismo, ni siquiera fantasía, sino lógica y probable consecuencia de la enemistad de algunos intereses anticubanos de allá y de la insensatez y la punible irresponsabilidad de algunos antiamericanos de acá.

Los «bloques» que nos atacan en los Estados Unidos son ricos, inteligentes, disciplinados, «racionalizados», poderosos. Trabajan como máquinas perfectas producidas por una civilización mecanizada. Pueden vencer y desgraciarnos. Aunque sólo triunfaran por sorpresa, por error, y éste llegase a ser rectificado, no lo sería tan rápida y eficazmente que dejara de aplastarnos por muchos años.

Recuérdese el trabajo que le está costando al Partido Democrático subsanar los errores y corregir los estropicios de la política del Partido Republicano en Cuba. Es obra lenta y difícil.

Los autos de Correos van a ser arreglados

Para esa atención se han situado $15,000. Crédito para transporte de cartas

El Secretario de Comunicaciones propuso al Consejo celebrado ayer tarde y fué acordado un proyecto de decreto-ley apropiando la cantidad de $15,000 para reforzar el Capítulo de Presupuesto de Gastos de la Secretaría de Comunicaciones, para la adquisición, reparación y sostenimiento de carros automóviles y de tracción animal, motocicletas y bicicletas, servicio de transporte y pasajeros, incluyendo gasolina y aceite.

También fué aprobado a propuesta del propio Secretario un proyecto de Decreto-Ley transfiriendo la cantidad de $3.237.50 del Capítulo XII, artículo único, concepto «Transporte de Correspondencia», subconcepto para Rutas Locales con Contrato al Capítulo II, Artículo Unico, Personal de las Oficinas de Correos y Telégrafos, para el año económico en curso, creándose la plantilla de la Secretaría de Comunicaciones de las plazas correspondientes a dicho concepto, plazas que serán destinadas a la prestación del servicio de transporte de correspondencia entre los muelles de la bahía, las estaciones ferroviarias y la Administración de Correos de La Habana, empezando a surtir efecto este Decreto el primero de febrero próximo.

Revisión de expedientes a profesores

Se trata de los que fueron perseguidos en el año 1927 por mandato del Presidente

La comisión encargada de la revisión del voluminoso expediente que se instruyó a un grupo de catedráticos del Instituto de la Habana en el año de 1927, integrada por los doctores Larrondo y Muxó, por el citado centro de enseñanza, y Jorge Adams, por la Secretaría de Educación, ya tiene redactado el informe sobre dicho asunto que habrá de rendir a la superioridad.

MUY MEJORADO EL DOCTOR CAPOTE

Según las noticias del doctor José Capote Díaz que llegan a nosotros, se encuentra muy mejorado de la dolencia que lo hizo guardar cama durante una serie de días.

Para la semana entrante se espera que ya pueda concurrir, como tenía por costumbre, a su despacho de la Secretaría de Educación.

HURTO DE UN RELOJ

Conrado Ramírez Díaz, vecino de Santos Suárez 146, denunció a la policía que estando en la casa desocupada Flores y Encarnación, le hurtaron un reloj con su cadena, que aprecia en 80 pesos, sin sospechar de persona alguna.

Salió un buque de guerra francés a tomar posesión de la Isla de Clipperton

LOS ANGELES, enero 18. (AP).—Se anuncia que después del lunes, la tripulación del crucero «Juana de Arco», izará la tricolor de Francia sobre el peñón coralino que en las cartas se designa con el nombre de isla de la Pasión o de Clipperton, y cuya soberanía discutía México a Francia. En favor de esta última emitió fallo arbitral el rey Víctor Manuel III de Italia. La isla, que no es otra cosa sino un atolón coralino, contiene en el centro una laguna, lo cual hace de ella un centro ideal de aviación. Hoy zarpa de aquí el crucero con ese fin.

Dícese que cierta vez un polinesio loco se proclamó rey de la isla, disponiendo que todas las mujeres de ella fuesen concubinas suyas, llevándolas para su harem. Un buen día, las mujeres lo mataron a martillazos. El cañonero norteamericano «Yorktown», que en el paraje hizo escala, comunicó al mundo la tragedia. Los derechos de Francia procedían de que en 1858 la fragata «Amiral» enarboló allí la bandera de Napoleón III.

La ocupación de México databa del siglo XX, cuando izó allí el pabellón de Dolores el cañonero «Demócrata».

Juró su cargo como Alcalde el Dr. G. Belt

Guardará consideración a los empleados. Nombran a Beruff Mendieta, consejero

Como anticipadamente publicó el DIARIO DE LA MARINA, el Consejo de Secretarios, en su sesión de ayer, designó para el cargo de Alcalde Municipal de la Habana al doctor Guillermo Belt.

El propio Consejo le aceptó la renuncia que de tan importante posición había presentado el lunes anterior el doctor Miguel Mariano Gómez.

El doctor Belt, una vez nombrado por el Consejo, hizo su entrada en el mismo, jurando el cargo.

EL DOCTOR ANTONIO BERUFF MENDIETA

Para el puesto de Consejero de Estado que deja vacante el doctor Belt, fué nombrado el doctor Antonio Beruff Mendieta, que también anunció el DIARIO.

PALABRAS DEL DOCTOR BELT

Cuando el doctor Belt abandonaba el Palacio, ayer tarde, habló con los periodistas, a través de los cuales envió un cordial saludo al pueblo de la Habana.

Dijo que hará estricta administración y añadió que nada deben temer los empleados del Ayuntamiento, hacia los cuales guardará todo género de consideraciones.

Se informó a los repórters que el doctor Belt se dirigió desde Palacio al domicilio del doctor Miguel Mariano Gómez con el cual celebró una larga conferencia.

EL DOCTOR GOMEZ, SECRETARIO SIN CARTERA

Asegúrase que el doctor Miguel Mariano Gómez será designado Secretario Sin Cartera.

LA TOMA DE POSESION

El doctor Belt se posesionará inmediatamente de la Alcaldía.

Se afirma que lo hará hoy sábado.

Pensando en los Gangsters — *Por M. Miguel*

El agente:—**Crea usted que no hay automóvil más seguro, ha sido sometido a todas las pruebas.**
El presunto comprador:—**¿Se atreverían a someterlo a la prueba de abandonarlo en la calle media hora?**

Declarada desierta la subasta de material de corte y costura en la Secretaría de Educación

Protestando de la subasta efectuada en dicha Secretaría anteayer, día 17, el Dr. R. Rodríguz, ha presentado una reclamación oficial pidiendo que se declare nulo todo lo actuado en dicha subasta

La subasta del material de corte y costura para las escuelas públicas de la Nación no se pudo celebrar en horas de la mañana de ayer, conforme se había anunciado, debido a que a la misma, como ocurrió en el señalamiento anterior, no concurrió ningún licitador.

En vista de ello el Tribunal de Subastas—según supimos por boca de uno de los miembros del mismo, el señor Agustín Cruz, representante de la Asociación de Reporters—tiene el propósito de declararla desierta, ya que la causa del fenómeno parece obedecer a que la cantidad que se tiene que adquirir es demasiado reducida, pues la mayor parte del que se compró por medio de la subasta anterior, que fué anulada, ha sido utilizado y, por lo tanto, no se ha podido devolver.

Mañana, a las diez a. m., se verificará el acto de apertura de los pliegos de la subasta correspondiente al material de kindergarten.

UNA RECLAMACION

El doctor R. Rodríguez ha presentado con motivo de la subasta celebrada el día 17 una reclamación oficial en el Departamento de Registro, de la que vamos a transcribir los siguientes párrafos:

«En el Pliego se exige papel de 40 libras satinado sin que exista una razón de orden legal y colectivo que abone y justifique semejante exigencia, porque el tipo especial de papel satinado de 40 libras tiene una aplicación determinada, no solamente en la industria y el comercio, sino también en el foro; es un papel que por su naturaleza y condición sólo se usa para ciertos trabajos. Es un papel grueso que por el hecho de ser satinado y tener el peso antes dicho, es de una calidad concreta y especial, como si se exigiera una marca determinada para cierto artículo.

En el uso y costumbres de la plaza comercial de la Habana no entra el uso de ese papel, de una manera corriente, por lo que habida consideración del probable consumo que se especifica para el año económico, y teniendo en cuenta, además, el poco tiempo que queda del curso escolar, se hace absolutamente imposible, no solamente el cotizar precios tomando como base ese consumo probable, sino que también resulta muy difícil su cumplimiento el que en caso de que cualquier postor obtuviese a su favor la adjudicación de la Subasta, que se viera obligado a servir los pedidos entregando la mitad de cada uno de ellos en un plazo de 15 días. A este respecto conveniente es observar que el Apartado Segundo del Pliego Particular de Condiciones omite consignar la cantidad del pedido a entregar, y por esta circunstancia cualquier postor se opone, dado lo avanzado que está el curso escolar, a que se le haga un pedido de tal naturaleza que no dé tiempo a verificar el corte del papel suponiendo que no se tenga en existencia, su tirada con los rótulos que debe llevar y su encuadernación en forma de pliegos exfoliadores de 100 hojas cada uno».

He aquí, además, los párrafos finales:

«Conforme a toda la legislación vigente en Cuba de carácter adjetivo, y especialmente en materia de procedimiento administrativo, la tendencia y objeto que tiene que señalar un día y hora para la celebración de una Subasta y la exigencia legal de un anuncio dándole la publicidad general que ha menester para que llegue a conocimiento de todos los interesados, tiene como base social y moral, en que descansa el fundamento de qué el acto, por sí solemne, revista todos los caracteres necesarios que han de darle garantía de que la licitación es libre de que pueden concurrir a la Subasta quienes así lo deseen y cumplan los requisitos de forma exigidos para ello, y con esa licitación y esa libre concurrencia, el Estado ha de garantizarse de que los precios que se coticen dentro de una competencia leal y comercial han de ser los mejores para quien paga que es el Erario Público».

En la forma en que se ha acordado esta nueva Subasta para el día 17, obvio es que esos cuatro licitadores, aun cuando hubieran contraído el compromiso de honor de no alterar cada uno de ellos los pliegos que llevaban para su presentación, pueden ponerse de acuerdo los cuatro, mediante un convenio privado, y concurrir como verdaderos postores a la subasta, cuando en realidad están en condiciones de hacer su proposición cada uno con entero conocimiento de las de los demás, a fin de que una entidad determinada, de entre ellos obtenga la Subasta, lo que resulta contrario a los preceptos de carácter administrativo que rigen la materia, y perjudicial a los intereses del pueblo cubano.

Por los motivos expuestos, intereso que con su suspensión del acto señalado para el día 17 del actual para la Subasta de Material Gastable para las Escuelas Públicas, a que me he referido en este escrito, se declare nulo todo lo actuado hasta ese momento, y se señale nuevamente día y hora para que tenga efecto la Subasta, la que deberá anunciarse en la forma legal correspondiente, cuyo Pliego Particular de Condiciones deberá sujetarse al Pliego General de Condiciones y a todas las condiciones vigentes modificando a ese objeto los Apéndices del Pliego dicho en las partes que he señalado en este escrito».

Prorrogado el uso de cajas de corredera para el tabaco que se envía con destino a España

Un voto de confianza al Dr. Santos Jiménez para un presupuesto universitario

(ACUERDOS DEL CONSEJO DE SECRETARIOS)

Después de la sesión celebrada ayer tarde por el Consejo, terminada sobre las tres de la tarde, el Secretario de la Presidencia, doctor Agustín Acosta, hizo entrega a los periodistas de la siguiente nota, dando cuenta de los acuerdos aprobados.

MINISTRO DE CUBA EN CENTRO AMERICA

Fué nombrado el Mayor General Enrique Loinaz del Castillo, Enviado Extraordinario y Ministro Plenipotenciario de Cuba en Costa Rica, Honduras, Guatemala, Nicaragua y El Salvador con la denominación de Ministro de Cuba en Centro América y con residencia en Costa Rica, de acuerdo con el Decreto-Ley número 797, del día 8 de enero actual.

PARA ESTUDIAR LA ZONA FRANCA EN CIENFUEGOS

A propuesta del Presidente del Consejo de Estado, doctor F. Laredo Brú, acordó el Consejo que sea designada la Comisión que ha de estudiar la instalación de una Zona Franca en el puerto de Cienfuegos.

SE ESTUDIARA LA CONCESION DE UN CREDITO PARA LA UNIVERSIDAD

El doctor Rafael Santos Jiménez, secretario de Comercio, teniendo en cuenta las necesidades económicas de la Universidad Autónoma de la Habana, propone se vote un crédito adicional, dentro de las posibilidades del Estado, para atender a esas atenciones urgentes de la docencia, en favor de la alta cultura nacional.

Se concede por unanimidad un voto de confianza al doctor Santos Jiménez para que estudie y proponga la resolución de este asunto, en la forma viable para facilitar sus labores, a nuestro primer Centro docente.

SOBRE RECURSOS DE ALZADA

A propuesta del secretario de Justicia fueron aprobados los siguientes proyectos de Decretos-Leyes:

1.—Estableciendo los recursos de alzada ante el Presidente de la República contra resoluciones de los secretarios del Despacho.

2.—Regulando la tramitación y resolución de los expedientes y recursos administrativos, y acoplando al precepto del artículo 28 de la Ley Constitucional los presentados con anterioridad al 3 de febrero de 1934, en que se promulgó.

AUTORIZACION

El Consejo aprobó igualmente, autorizar al capitán médico de la Marina de Guerra Constitucional, señor Gaspar Eduardo Agramonte y Guzmán, para que pueda usar la condecoración que lo acredita como Miembro Honorario de la Asociación de Cirujanos Militares de los Estados Unidos de América.

SOBRE EL TRIBUNAL SUPERIOR DE GUERRA Y MARINA

El secretario de Agricultura e interino de Defensa Nacional, propuso al Consejo y éste así lo acordó, modificar el inciso 8 del artículo 45 del Decreto-Ley número 390, de fecha 3 de agosto de 1934; así como la modificación de los artículos 54 y 65 del propio Decreto-Ley, a fin de que el Tribunal Superior de Guerra y Marina pueda constituirse excepcionalmente como Tribunal de apelación, para evitar cualquier error judicial en la jurisdicción militar.

PRORROGA PARA LA EXPORTACION DE TABACOS

Fué aprobado un proyecto de Decreto-Ley prorrogando por 90 días el término a que se refiere el artículo quinto del Decreto-ley número 643, de 30 de octubre de 1934, exclusivamente para la exportación de tabaco con destino a la «Compañía Arrendataria de Tabacos de España», para servir pedidos hechos con anterioridad a la publicación del Decreto-Ley número 643 en la «Gaceta Oficial», siempre que se acrediten debidamente dichas circunstancias, a juicio del secretario de Agricultura, previo informe de la Comisión Nacional de Propaganda y Defensa del Tabaco Habano.

Esta prórroga se refiere a los tabacos envasados en las llamadas cajas de correderas, que fueron prohibidas.

EN BREVE INICIARA LINDBERGH UN RAID SOBRE EL PACIFICO

NUEVA YORK, enero 18. (AP.)—El coronel Charles A. Lindbergh, tan pronto como termine el juicio contra Richard Bruno Hauptmann, asumirá el papel capital en la dirección de una empresa que culminará en la conquista de un nuevo océano para la avisión norteamericana. El famoso aviador, según se hizo público hoy en los círculos de su amistad, tiene el designio de volar sobre el Pacífico, en el empeño de probar la posibilidad de ejecutar la travesía de la costa de América a la de Asia, estableciendo un servicio de transportes aéreos entre este país y el Extremo Oriente, reduciendo la duración del viaje a 60 horas de vuelo activo.

La «Pan American Airways» está llevando a ejecución planes por los cuales los servicios aéreos de la compañía se llevarán hasta las islas Hawaii, desde California, y a las Filipinas, atravesando el Pacífico entero y el Mar de la China, con meta en la gran república amarilla. Figuran en la misma derrota la isla del Meridiano, Wake, Guam y acaso Yap.

El coronel Lindbergh se encontraba realizando este servicio cuando Hauptmann fuera arrestado, suspendiendo toda actividad el Coronel, y regresando de California a Nueva York hace cuatro meses. No es probable que esta vez Lindbergh se haga acompañar de su esposa en los vuelos que ejecutará sobre el Océano Pacífico.

Expulsaron a un vigilante de la Policía

Permitió que varias personas hablaran en tonos subversivos desde una estación de radio

Por disposición del Jefe de la Policía Nacional, el capitán Miguel Angel Rodríguez, al mando de la Quinta Estación, se personó en la casa Galiano número 102, donde está instalada la planta de radio CMA, y procedió a despojar del equipo al vigilante 717, José Herrera, quien se encontraba de servicio en la misma, porque desde aquel momento ya no pertenecía al Cuerpo.

Tal disposición obedeció a que el mencionado agente permitió que individuos hasta ahora desconocidos, trasmitieran discursos subversivos por la expresada planta, cuando su presencia en aquel lugar había sido ordenada precisamente para que lo evitara y procediera al arresto de los que intentaran hacerlo.

Espectacular captura de un conocido caco

Estallan dos bombas, una en la morada de un motorista y la otra en una carnicería

EL vigilante 2694, E. Suárez, procedió anoche a la detención de Julio Díaz García, vecino de Apodaca número 17, porque en unión de otro sujeto nombrado Felipe, más conocido por «El Chino», que logró fugarse, se introdujeron en la casa San Nicolás número 21, domicilio de Clara Ruiz Marrero, robando prendas por valor de 70 pesos.

Díaz y «El Chino», al ser sorprendidos, se dieron a la fuga, teniendo necesidad el vigilante Suárez de hacer varios disparos al aire para lograr la detención del primero.

Díaz fué presentado ante el Juez de Guardia, autoridad que lo instruyó de cargos, remitiéndolo al vivac.

Al acusado se le ocupó parte de las prendas robadas, las cuales fueron reconocidas por su propietaria.

BOMBA EN CASA DE UN MOTORISTA

En Wilson entre 18 y 20, reside el motorista de la Havana Electric, nombrado Pedro Alvarez, al que individuos desconocidos le colocaron una bomba de gran potencia junto a la puerta de la casa, causándole enormes desperfectos en los cristales, fachada y muebles, cuyo valor no pudo apreciar por el momento.

OTRA BOMBA

También estalló anoche otra bomba en la carnicería situada en Gloria y Angeles, causando desperfectos en la puerta y mostrador, sin que su propietario pueda conocer los motivos del atentado.

OTRA QUE NO ESTALLO

También en la carnicería situada en Gloria y Aguila, fué colocada una bomba, que no llegó a estallar, siendo ocupada por el experto en explosivos, sargento Trabanca, que la lanzó al mar.

REGISTRADOS TODOS LOS ESTUDIANTES QUE SALIAN ANOCHE DEL INSTITUTO

Teniéndose noticias que un grupo de estudiantes de la izquierda, se encontraban anoche, reunidos en los sótanos que ocupa el edificio del Instituto, se ordenó, por el Jefe de la Policía, que fuerzas al mando del Capitán Lombana, al mando de la Tercera Estación, rodearan el edificio y procedieran a registrar a toda persona que saliera de dicho lugar, orden que en el acto fué cumplida.

ROBO DE UN RADIO

Reinaldo Alcázar, vecino de San Rafael 285, denunció a la Policía, que de su domicilio le había robado un radio que apreció en la suma de 80 pesos, sin que tuviera sospechas de persona alguna.

El Gobierno estudia la fórmula que le permita suprimir juegos que infringen esa legislación

Se le dió posesión nuevamente de la Alcaldía de Batabanó al señor Fernández, absuelto por Urgencia. En el «Manatí» la zafra se desliza de modo normal. El problema del agua

El doctor Cárdenas manifestó, también, a los periodistas, que no se había derogado la Ley del Turismo, como publicara un colega en la tarde de ayer, sino que se está considerando la disposición por la cual se dan facultades al Departamento para suspender temporalmente aquellos espectáculos, los de juegos de envite y azar—que no se ajusten a las disposiciones de la legislación sobre turismo, sin necesidad de previo expediente que implicaría gran demora, juegos que se llevan a cabo en el «Summer Casino» con transgresión de lo dispuesto.

Y, agregó, a nuestras preguntas, que en el Consejo de Secretarios no se había tratado el asunto, es decir, para nada se había referido la sesión celebrada a la repetida Ley del Turismo.

SE APAGARON LAS LUCES EN EL EDIFICIO

Cuando los repórters esperaban a que el doctor Cárdenas terminara de despachar los asuntos pendientes, en cuya labor lo auxiliaban su Secretario Particular señor Luís René de Solo y el Jefe del Despacho de la Secretaría, señor Juan Francisco López, se apagaron las luces en todo el edificio del Departamento, que quedó absolutamente a oscuras. El despacho hubo de supender y el doctor Cárdenas se dispuso a retirarse a su domicilio; eran muy cerca de las siete y media de la noche.

Se comprobó, inmediatamente, que el accidente se debió a una interrupción en el alumbrado del edificio, que sufrieron, también, los contiguos al de Gobernación en el radio comprendido desde O-Reilly a Empedrado y de Mercaderes al fondo de la Secretaría, tomándose las medidas para subsanarlo, como lo fué, poco después.

DIVERSAS NOTICIAS DE GOBERNACION

Tomó posesión de su cargo, ayer, el Alcalde de Batabanó, señor Francisco Fernández, que fué acusado de actividades terroristas y absuelto por el Tribunal de Urgencia al comprobarse su inocencia. La duda que tenía el Jefe del puesto de dicho pueblo para darle posesión quedó subsanada, satisfactoriamente por la Secretaría de Gobernación, por conducto del Jefe de Despacho de la misma, señor Juan Francisco López.

El Alcalde de Cienfuegos comunicó que no es cierto que la ciudad esté tomada militarmente, sino que sólo una pareja del Ejército custodia el edificio del Ayuntamiento, en vista de la huelga de los empleados.

Tuvo conocimiento el jefe de la Policía Técnica, señor Cayetano Fraga, de que fueron condenados a treinta días de cárcel Abelardo Castro y Salvador Herrera, por el Tribunal de Urgencia número Dos, por sabotage a las labores de la zafra. Como se sabe, dicho Cuerpo Policíaco está desplegando gran actividad en todo el territorio nacional, en unión del Ejército y demás Cuerpos armados para evitar que elementos perturbadores logren sus propósitos de interrumpir la zafra, que se va desenvolviendo, por cierto, normalmente.

El Jefe del Regimiento Uno,—Distrito de Oriente—, comunicó al Cuartel General del Ejército que no es cierta la noticia publicada por un colega de la mañana sobre el Central Manatí, el que muele normalmente siendo absoluta la tranquilidad en toda la zona.

Pablo Pedreso Acosta, penado que extinguía condena en la Cárcel de Matanzas, se fugó ayer y es perseguido por la fuerza pública.

Los propietarios y vecinos de la calle Quiroga, tramo de la Calzada de Jesús del Monte a Delicias, interesan la instalación de un foco eléctrico de alumbrado allí, por temor a ser víctimas de los malhechores.

El Dr. Mario Colete ha sido comisionado por el Secretario de Gobernación para resolver el conflicto planteado en los acueductos que surten de agua a Sagua la Grande, Remedios y Caibarién, llevando instrucciones de armonizar los intereses entre la empresa y los contribuyentes sobre las tarifas de consumo.

Detenido un reclamado por falsificación

Falsificó Giros Postales y cheques de la Secretaría de O. Públicas en Octubre

El detective de la Policía Técnica, Cruz Muñoz, arrestó ayer a José Ramiro de la Torre, vecino de 19 número 221, procesado con 25,000 pesos, por estar complicado con otros individuos en una falsificación de giros postales, que se descubrió en los Estados Unidos, hallándose, además, prófugo por la falsificación de cheques en la Secretaría de Obras Públicas, hecho ocurrido en el mes de octubre próximo pasado.

José Ramiro de la Torre se había provisto de cheques falsos, los cuales canjeaba en los establecimientos e instituciones bancarias, puesto de acuerdo con varios individuos, entre ellos Charles Lynn, empleado de O. Públicas.

El detenido ingresó en el vivac.

ROBO EN UNA BARBERIA

Angel Seijas Fernández, dueño de la barbería situada en Zanja 41, dió cuenta a la Policía que de su establecimiento le habían sustraído utensilios por valor de 25 pesos.

FUMADERO SORPRENDIDO

La Policía procedió al arresto del asiático Manuel Chang, vecino de Cienfuegos 27, por haber sorprendido en su domicilio un fumadero de opio, ocupando cachimbas y otros objetos propios de esa droga.

Chang ingresó en el vivac.

LA DOTACION CARNEGIE. ACTUA

El Presidente de la Dotación Carnegie, doctor Nicholas Murray Butler, ha comunicado al señor Fredrick Norman su resolución de someter a la consideración del señor Secretario de Estado de los Estados Unidos el proyecto para impedir que sea invadido el territorio boliviano que recientemente publicó el Sr. Norman.

FALLECIMIENTO

En el Hospital Universitario falleció ayer Lucía Moirelo, de 65 años de edad y vecina de Universidad 23, a consecuencia de la intoxicación que se produjo, siendo el cadáver entregado a sus familiares.

El Secretario dei Trabajo, Dr. Pina, firmará los certificados de Técnicos en las industrias

Ningún otro funcionario está autorizado para ello. El lunes comenzarán los pagos a los extranjeros desplazados con motivo de la Ley del 50%. Petición de los maleteros

El doctor García Pedrosa, Sub. Secretario del Trabajo, elevó ayer, un informe al doctor Pina pidiéndole una Resolución, disponiendo que la validez legal de la declaratoria de empleado técnico en una industria o comercio, a los efectos de la Ley del 50 por ciento, sólo se reconocerá en caso de estar dispuesta por una Resolución firmada por el Secretario del ramo y nunca por el Director General del Trabajo, ni por los Jefes Provinciales

Tiene por finalidad el proyecto del doctor García Pedrosa el controlar debidamente las certificaciones de técnicos que se expidan.

PROTESTA EL «SAN AGUSTIN»

El Secretario del Trabajo recibió ayer, un telegrama suscrito por el señor Francisco Vilasca, presidente de la Asociación de Colonos del ingenio «San Agustín», ubicado en Lajas, informando de la situación anárquica que llevaría como consecuencia a la miseria más acentuada a todos los vecinos de la comarca, el hecho de habérsele rebajado la cuota para la presente zafra en veinte mil sacos de azúcar. Los colonos del «San Agustín» solicitan del doctor Pina, interceda con el Gobierno para solucionar el conflicto que se avecina.

EL PAGO A LOS DESPLAZADOS

Según se nos informó ayer en la Secretaría del Trabajo, el próximo lunes comenzarán a hacerse los pagos a los extranjeros desplazados con motivo de la aplicación de la Ley del 50 por ciento, de acuerdo con el prorrateo llevado a cabo por la Comisión designada al efecto de los cien mil pesos concedidos por el Gobierno de la República para ese fin.

HUELGA PARCIAL

El Jefe del Escuadrón No. 7 de la Guardia Rural, destacado en Cienfuegos, dió cuenta ayer al Secretario del Trabajo, existir una huelga parcial en las oficinas del Municipio y en el Hospital de Emergencias, sin que se hayan interrumpido los servicios médicos en este último.

PETICION DE LOS MALETEROS

Los obreros maleteros de los muelles de la Habana, han solicitado del doctor Pina, influya para que se apruebe cuanto antes, el proyecto de Decreto-Ley referente a la reducción de los derechos por tonelaje a los buques, ya que ello representaría el arribo de mayor número de embarcaciones y daría trabajo a cientos de obreros desocupados.

ASALTADO UN ESTUDIANTE Y DESPOJADO DE NUEVE PESOS EL AUTOR FUE DETENIDO

Esta madrugada, en los instantes en que penetraba en su domicilio el estudiante Anacleto Alonso y Alonso, vecino de Dragones 46, fué asaltado por el negro Manuel Arias Delgado, vecino de Infanta 44, en el Cerro, despojándolo de la suma de nueve pesos que llevaba.

El asaltador se dió a la fuga, siendo perseguido por el vigilante 2260, quien logró detenerlo en la esquina de Zanja y Rayo, siendo más tarde remitido al Vivac.

DETENIDO ESTA MADRUGADA, «COTORRITA» CUANDO IBA A COMETER UN ROBO

Esta madrugada fué sorprendido por la Policía cuando en unión de otros individuos que lograron fugarse, trataba de cometer un robo, el conocido delincuente Angel Hernández de la Noval (a) «Cotorrita».

La policía lo capturó en los momentos en que trataba de cometer un robo en un taller de reparaciones, que existe en Monte 259.

«Cotorrita» fué remitido al Vivac.

M.E.C.D. 2016

HERIDOS GRAVES AL SER ALCANZADOS POR UNA PIPA DE AGUA

SANCTI SPIRITUS, enero 18. DIARIO. Habana.—Después de bañarse en el río que pasa por la finca «Santa Rosa», al venir en dirección a su casa, detrás de un carro que conducía una pipa de agua, se desprendió ésta, cayendo sobre los niños Rodelio y Aldo González Blanco.

Conducidos a la Casa de Socorros, fueron asistidos por el doctor Martínez Carrera y el practicante Román, siendo trasladados en grave estado al Hospital Civil. El hecho fué casual.—Serra Carbonell, Corresponsal.

TOS CATARROS
JARABE
THIGAIOL

FARMACIA
DROGUERIA
DE
"JOHNSON"
DE TURNO LOS LUNES
Obispo Nº 30 TELEFONO-A-2129.

LA MAYOR
35 EDIFICIOS
700 EMPLEADOS
SARRA
DROGUERIA
ABIERTA TODOS LOS DIAS
TODA LA NOCHE LOS MARTES
A-8026 A-3641

FARMACIAS de turno hoy

SABADO

HABANA

Ave. de Italia (Galiano) 129	A-2171
A. Menocal (Infanta) y San Rafael	U 6890
A Menocal y Néstor Sardiñas	U-8080
Ave. República (San Lázaro) 315	U-6822
Bernaza (Plácido) 4, esquina a Obispo	A-1235
Crespo 16	
Esperanza 57	M 4036
Finlay (Zanja) 115	U-6717
Gral Aranguren y Condesa	M-4516
Gral. Aranguren y Animas	M-4540
Gral Carrillo (S. Rafael) 126	
Gral Carrillo y Aramburo	U 6902
Gral Freyre de Andrade y Jovellar	U-6630
Leonor Pérez (Paula) 53	M-5462
Luz y Compostela	M-1900
Máximo Gómez (Monte) 128	M 8076
Máximo Gómez esquina a Matadero	M-4785
Máximo Gómez (Monte) 404	M-5371
Merced y Picota	M 8787
Oquendo y Víctor Muñoz (Sitios)	U-6405
Padre Varela Belascoain 117	M 4659
Padre Varela y Nueva del Pilar	M-6657
Paseo de Martí (Prado) 104	M-8883
Rafael M. de Labra (Aguila) 42	M-3993
R. M Alonso (Gervasio) y Maloja	U-5545
R.M. de Labra y Alcantarilla	
Riela (Muralla) y San Ignacio	M-4710
Salud y M. Delgado, (Lealtad)	M-5440
San José y M M Delgado (Lealtad)	M-4766
R. Cabrera (Industria) y Zenea	M-4684
Zenea y M. M. Delgado, (Lealtad)	M-7971

VEDADO

Ave Wilson (Línea) o 9) 20	F-6224
Ave. Wilson (Línea o 9) 156	F-4040
Quinta No. 40	F-5872
12 y 21	F-6172
23 entre 2 y 4	F-6130
23 y 22	F-6164
Zapata entre A y B	F-6065

VIBORA

10 de Octubre y Estrada Palma	I-7756
10 de Octubre y Avenida de Acosta	I-3555
Dolores y 15 (Lawton)	X-3058
Santa Catalina 61	X-2317

JESUS DEL MONTE Y S. SUAREZ

10 de Octubre (J del Monte) 130	M-5302
10 de Octubre (J. del Monte) 267	I-7795
10 de Octubre (J del Monte) y Princesa	I-4444
Juan B. Zayas y Lacret	I-6767
Juan Delgado y Libertad	I-3636

LUYANO

CASERIO DE LUYANO	
M.F. de Castro (Luyanó) 121	I-7452

CERRO

Calzada del Cerro 815	I-7272
Calzada del Cerro 891	I-7342
Falgueras 5	M-3900
Florencia y San Quintín	I-7585
Moreno 40 B	I-7410

NOTA.—Este grupo deberá prestar servicio público todo el día y toda la noche de los domingos siguientes: Febrero 10, Marzo 24, Mayo 5, Junio 16, Julio 28, Septiembre 8, Octubre 20 y Diciembre 21.

HABANERAS

LA MODA ACTUAL

Las fiestas de Año Nuevo celebradas en St. Moritz hizo resaltar una nota especial en la moda, viéndose los trajes de color oscuro con drapeados en color haciendo contraste.

Muy chic eran los de raso azul marino adornados con raso color turquesa, verde y cedro en terciopelo, adornado con lamé de plata.

Para las jovencitas el Año Nuevo ofrece toda la apariencia del color de rosa. Los collares triples o de cuatro hilos, de pequeños rubíes en cabouchons, se llevan con tanto descuido como uno de cuentas.

Las capas de piel de zorro blanco en listas verticales se llevan los honores en cuanto a los abrigos de noche se refiere. Uno de los modelos de Maimbocher que más ha gustado es de lana gris con adornos a cuadritos en blanco y negro y un abrigo de tres cuartos de largo de una tela a cuartos también.

El mismo tipo de abrigo se ve en fina tela de listas diagonales en carmelita y blanco con un traje liso de franela beige y un cinturón carmelita con botones del mismo color.

Los trajes de tricot color natural estilo Jaiger de la casa Patou, adquieren un gran aire de mundo con hilos metálicos en el tejido con botones dorados, hebillas del mismo metal y todo acompañado de un sombrero carmelita, zapatos y guantes del mismo color, completando a este modelo una bufanda rojo granate que hace resaltar más alegre el conjunto.

REGLAS DE CONDUCTA

Las relaciones con personas que tienen una posición superior a la nuestra, nos obligará a gastos y compromisos para corresponder a las atenciones sociales que a veces es imposible hacer.

Esas amistades no se deben buscar, pues indicaría falta de tacto y dignidad. Es mejor que ellos nos busquen o llamen para que luego no puedan decir que fueron solicitados.

Puede aceptarse su amistad si son dignos de estimación, pero sin mostrar un afán demasiado humilde. De este modo se dará a comprender que permanecemos dentro de nuestra esfera con toda la dignidad que merecemos, sin rebajarnos.

DETALLES DE LA MODA

La antracita es uno de los materiales mas escogidos para los sombreros de primavera, siendo una mezcla de película celulosa que resulta muy chic. Worth muestra unos turbantes propios para comidas, confeccionados enteramente en hojas de roble en bronce laqueado. Otros favoritos por el estilo son los ensembles para teatro de Jane Blanchot, que consisten en una toca y collar hechos de trenza de plata en forma de helechos.

La discusión de los armamentos ha dado lugar a una novedad en adornos para zapatos. Son cuatro círculos graduados de gamuza de distintos colores pespunteados con hilo rojo, que se colocan en el empeine de los nuevos zapatos de cabritilla. El furor de las botas altas ha llegado a su colmo. Edith las presenta que llegan hasta la mitad de la pierna, cerradas a los lados con cordones para usar por la tarde.

Las de antílope, adornadas con perforaciones se completan con un ensemble de cartera larga y un turbante del mismo material adornado con cordones entrelazados a los lados.

RECETAS DE BELLEZA

No me cansaré de repetir que la principal belleza del rostro esta en los ojos.

La mujer que posea unos ojos bellos puede considerarse que lo tiene todo.

Pero eso no basta, se necesita atender y cuidar las pestañas, sombrear el párpado superior cuando se hace el maquillage, para que la mirada sea suave y misteriosa.

Y para esto no hay nada como la Grasa Greta, que ayuda al crecimientras de las pestañas, a la vez que sirve como sombra para los ojos.

Puede adquirirse en todas las tiendas y droguerías, así como por el teléfono X-3209 a su distribuidor exclusivo en el apartado 2183.

MAGNA VERITAS

Yo te daría del callado ambiente
el beso perfumado y misterioso;
te daría el enjambre vaporoso
de sueños que se agitan en mi mente...

Los fulgores del alba en el Oriente;
del arroyo el suspiro cadencioso;
los rayos del lucero primoroso;
las linfas claras de la mansa fuente.

Calma, pues, ¡oh mujer!, mi devaneo,
y no seas conmigo tan ingrata;
en ti la luz de mi esperanza veo.

y tu mirar me enciende y me arrebata:
—Señor poeta, vaya usted a paseo,
otros hay que me ofrecen mucha plata.

Rubén Darío.

POLVOS DE TOCADOR

Entre los mejores productos de belleza que se fabrican están los conocidos con el nombre Krank, que favorecen notoriamente a las personas que los usan.

Los Polvos Krank, tan solicitados siempre por sus excelentes materiales puros, son excelentes por las propiedades que contienen, embelleciendo a la mujer o haciendo resaltar más sus naturales encantos.

Estos polvos se fabrican en varios tonos distintos, que concuerdan con el tipo y el color de cada persona, encontrándose en las principales tiendas y droguerías.

MENU DEL DIA

Almuerzo	Comida
Melón.	Grape fruit.
Huevos con espinacas.	Crema de maiz tierno.
Higado a la italiana.	Pargo en salsa rosa.
Arroz blanco. Platanitos.	Pollo asado al horno.
Ensalada de tomates.	Ensalada de lechugas.
Huevos a la nieve.	Queso fresco con mermelada.

RECETAS DE COCINA

Mosaico

A libra y media de masa de puerco picada en máquina se le agrega un huevo crudo, nuez moscada, pimienta y sal, se hace una masa cortándose jamón en tiras, dos huevos duros, pepinos y champignons. Al molde se le unta manteca, colocándose una capa de carne, las tiras de jamón y pepinos, alternando y cuidando que la última sea de carne. Se aprieta bien para unirlo y se pone al baño-María durante dos horas.

M. R. de FONTANILLS.

Oiga todos los días de 7 a 8 de la noche
LA HORA DEL DETALLISTA
Las últimas noticias del día
Cables de última hora
«CRUZANDO EL PANTANO»
Por Alberto C. Vila.
Artículos de fondo- Entrefilets
Exquisita Colaboración
LA HORA DEL DETALLISTA se trasmite por la
CMX
LAVIN, a 890 Kilociclos
La Estación que se oye de San Antonio a Maisí.
Director:
DR. FELIPE RIVERO

CARIBE
RON
VIEJO NATURAL
JUSTO GONZALEZ Y CIA., S A - TEL. U-3500

MATANCERAS

MARIOS Y OCTAVIOS

En la festividad de hoy.

Saludaré entre los primeros al prestigioso galeno doctor Mario Dihigo y del Llano, radiólogo, el primero de Matanzas, y figura social de las más destacadas en todos nuestros círculos.

Ha sido Presidente del «Liceo».

Lo fué de los rotarios, y es actualmente el candidato que cuenta con mayores probabilidades, para Gobernador de los mismos, en el próximo período.

El doctor Dihigo por su cultura, por su dedicación al estudio, por su talento médico y por la experiencia que sus viajes al extranjero han le dado, está considerado como una de las más legítimas glorias de la medicina en esta Provincia.

Otro saludo muy afectuoso tendré en este párrafo para el Director del Instituto el doctor Mario González Darna, tan querido entre el Claustro y el alumnado de ese nuestro primer Centro Docente.

Se verá hoy muy festejado el doctor González Darna.

Un grupo de estimados caballeros entre los que recuerdo a Mario Martínez, Mario Fernández, Mario Salomón, Mario Pérez, Mario Boffil y Mario García.

El doctor Mario Jordán, Secretario del Comité de la Zona Franca, que con el doctor Reyes Lovio, quedará instalado en breve en el airoso Palacete de los Rodríguez Verrier, que restauran en estos momentos, para allí establecer su estudio.

El ex-teniente del Ejército Constitucional Mario García Vélez, mi querido amigo.

Mario Byrne, el mayor de los hijos del poeta de la guerra.

Mario G. Quevedo, Mario García, Mario Lima y San Jorge, Mario Castillo y Mario R. Andoux, el artista de las flores.

Mayito Castañer y Díaz, joven simpático, que es hijo del rico hombre de negocios Francisco Castañer, ex-Alcalde yumurino que fué también Jefe de la Policía de Matanzas.

El Presidente de la Audiencia de la Habana doctor Mario Montero, que lo fué también de la de esta Provincia y dejó aquí muy grato recuerdos.

El doctor Mario Lamar y Presas, Secretario del Consejo de Estado, perteneciente a muy antigua familia de la Atenas.

El doctor Lamar, es uno de los representantes en Cuba de esa Fábrica de sacos de yute de la Zona Franca, y cuya industria espérase con ansias infinitas.

Va por último mi felicitación, a quien por su rango y por su jerarquía social, es figura principalísima en nuestra República: al ex-Presidente de la República Gral. Mario G. Menocal y su hijo Mayito.

Entre los Octavios, sea mi primer saludo para Octavio Cruz, que ocupó por muchos años la Administración de la Aduana de este puerto, en cuyo cargo destacóse por su honradez acrisolada, por su pericia y sus inapreciables actitudes y cualidades.

El doctor Octavio Pagés Cantón, Juez Municipal suplente de esta ciudad.

El doctor Octavio Forest y Díaz.

Los señores Octavio Mon, Octavio Chavez Ferrety, Octavio Carnot y Octavio Viciedo y Castañer.

Octavio Veulens, actual Secretario de la Administración Municipal.

Octavio Serra y Cazar de Molina, alto empleado de nuestra Audiencia y uno de nuestros más populares sportman.

Octavio de Céspedes, Octavio Fernández y Octavio Guerra.

El doctor Octavio Ortiz y Coffigny, miembro de ilustre familia yumurina.

Tengan todos un feliz día.

DON JUAN QUINTANA

El duelo del día.

Confronta hoy la sociedad matancera la desaparición de un hombre que la enalteció en todos los órdenes y fué modelo y fué ejemplo de lo que puede una recia voluntad, al servicio de un gran carácter.

De humilde cuna don Juan Quintana, a su laboriosidad, a sus afanes y desvelos, debió exclusivamente la gran posición que logró alcanzar, cimentando una bien saneada fortuna y creando una familia, a la que deja con su gran patrimonio, el prestigio de su apellido y el ejemplo de sus virtudes.

Dueño en su casi totalidad, de esos terrenos de la Cumbre, que fueron antaño patrimonio de los míos, don Juan Quintana supo hacer florecer aquellas tierras, que incultivas en una época y sólo como sitio de recreo, convirtiólas en verdadero emporio de riquezas.

Allí vivió Quintana desde que las adquiriera, y siempre ojo avisor a su negocio, fué engrosando día a día su capital, hasta convertirse en uno de los capitalistas más sólidos de la población.

Su muerte en la barriada de Versalles, donde era tan popular y tan querido, es duelo que afecta a todos los hogares y ensombrece todas las almas.

Derramó allí a manos llenas su caudal y fué alivio y fué amparo de cuantos a él acudieron.

El sepelio de don Juan Quintana, dueño y señor de aquellos fértiles y poetísimos terrenos que bordean en altas montañas el valle del Yumurí, y que a gestiones del Banco de España fueron erigidos en Marquesado de la Alta Sumbre a favor de los míos, sin que por éstos se aceptara el título, fué una demostración sentida y elocuentísima de los grandes afectos de que gozó en vida, el hombre ejemplar, que ya descansa bajo la madre tierra.

Para su viuda doña Isabel Alfonso Cantillo, para sus hijos todos y para cuantos lloran en estos instantes su desaparición, mi sentidísimo pésame.

LOS COMICIOS DE MAÑANA

Tema de actualidad.

Han despertado siempre las elecciones en el «Casino Español», un interés y un entusiasmo que se acrecentan en el presente año, por figurar al frente de la candidatura que irá a las urnas el nombre del hombre que tan felicísima gestión ha desarrollado allí, en el período presidencial que finaliza ahora.

Nos referimos a don Eudoro Alba.

Empuñó las riendas del Casino el señor Alba, cuando conflictos muchos y mayores dificultades, parecían imposible triunfar en el cargo y con su mundalidad y su don de gentes, con la afabilidad de su carácter y su rectitud y su energía, supo encaminar los destinos de la institución, por sendas que son hoy florecientes y lo colocan a envidiables alturas.

La votación pués será unánime.

Por que solo a reiteradísimas peticiones ha consentido Alba en aceptar una reelección, que lo sacrifica dos años más, restando su atención y personalidad a sus cuantiosos intereses.

EL DOCTOR SAINZ BARREAU

Rumbo a Washington.

Embarcó en la [illegible] ayer con dirección a la Capital estadounidense, el joven abogado, que hijo de esta ciudad, lo es de un matrimonio a quien se estima tanto en nuestra sociedad, como los esposos Manolo Sainz y Juanita Barreau.

Con una comida, de la que se hace eco ayer en su «Crónica Habanera» el confrere Edel Farrés, fué despedido Manolito, por un selectísimo grupo de amigos.

Su nombramiento para Secretario de nuestro Embajador en Washington, es el triunfo más grande y el mejor premio a los estudios y al amor a los libros, de ese profesional.

Se hizo esa designación, por la propia Universidad de la Habana, a la que se dirigió la Secretaría de Estado en solicitud de que entre los expedientes que allí obraran de aspirantes a ingreso en la diplomacia, se escogiera el que reuniera mayores ventajas. Y los tres títulos del doctor Sainz, y sus notas y su average, favorecíéronlo con el laudo que tanto lo honra.

Con nuestra enhorabuena a Manolito, va la que tenemos también para sus padres, tan legítimamente orgullosos de ese hijo, mis amigos Manolo Sainz y Juanita Barreau.

UN ALMUERZO MAÑANA

Despedida de soltero.

Se lo ofrecen a Adolfo Urbe un grupo de amigos, con motivo de su próximo enlace con la señorita Anita Barbadillo.

Chez Amieva, o mejor dicho en aquella casa que es sede de la gastronomía matancera, tendrá efecto el acto fraternal al que se han adherido infinitos amigos del bachelor que deserta de nuestras filas, para pasar por la sacristía.

Entre los concurrentes a ese ágape, cuéntase nuestro Gobernador el doctor Lorenzo Delgado, y los compañeros todos de Adolfo Urbe.

ALEGRIAS DE UN HOGAR

El primogénito.

En la Clínica de Tamargo, el prestigioso establecimiento de la calle de Tello Lamar y que ocupa el soberbio edificio que fué del Banco Español y hoy propiedad de ese ilustre galeno cuyo nombre ostenta esa Clínica, dió a luz con toda felicidad, la bella y joven señora Antonia Araña de Abreu.

No tiene igual la alegría de ese matrimonio.

Como no la tiene tampoco la del amante abuelo, el respetable caballero don Francisco Araña, para quién va con nuestra felicitación por el nuevo nieto, la enhorabuena que enviamos a Ñica y Ramoncito.

Por la Clínica de Tamargo desfilan en estos días amigos infinitos de los esposos Abreu-Araña, para congratularlos.

LA EPIDEMIA GRIPPAL

Cada día más intensa.

No invadió nunca Matanzas una dolencia, como la ha invadido en estos días la que en cada casa registra dos y hasta tres enfermos.

No se ha librado de ella el Cronista.

Y desafiando sus iras ha mantenido a sus lectores desde su lecho, al tanto de cuanto ha ocurrido aquí en esta semana.

Entre los últimos casos de que conozco, me referiré al de Vicente Suárez, condueño de ese gran establecimiento «La Casa Verde», de la calle de Independencia.

También en la «Panchita» la Quinta de Urréchaga, los gripposos forman número.

Y en las casas de Isalgué, de Horta, etc., etc.

LA ULTIMA NOTA

Para decir que ha sido dada de alta en la Quinta de Salud de la Colonia Española la señora Graziella Tió de García, que fué sometida a una delicada intervención quirúrgica, por los doctores Lastra y Font, que se han anotado un gran triunfo.

No puede ser más satisfactorio el estado de la señora del doctor Ramón García.

Cuantos a celebrarlo.

Manolo JARQUIN.

En favor de la Constitución del año 1901

La Asamblea Suprema de los Veteranos sigue recibiendo muchas valiosas adhesiones

Relación de telegramas y cartas de adhesión al restablecimiento de la Constitución de 1901 recibidas por la Asamblea Suprema de los Veteranos.

José Llorente, Presidente Delegación Veteranos, Unión de Reyes.

Luis Vega Pérez, Presidente, y Martín Landa, Secretario, Delegación de Veteranos de Sagua la Grande.

José Rodríguez, Presidente, y Miguel Acanda, Secretario, Delegación de Veteranos de San Juan y Martínez.

Francisco Puentes, Presidente, y Antonio Herrera, Secretario, Delegación Veteranos de Los Palacios.

Leopoldo Buez Presidente Delegación Veteranos de Jiguaní.

Francisco Michell y A. Rodríguez, Presidente y Secretario de la Delegación de Veteranos de Florida.

Teniente Gaspar Ibarra, Presidente Delegación Veteranos de Banes.

Teniente Coronel Fernando del Río, Sagua la Grande.

Manuel García como Presidente y en nombre de todos los Veteranos de la Delegación de Amarillas, Matanzas.

Los Veteranos de Artemisa calorizan las gestiones de la Asamblea Suprema y se adhieren por conducto del Secretario de la Delegación señor Eugenio Moreno.

Nemesia F. Suárez, Presidenta de la Ass. «Hijas de la Patria».

Manuel de Jesús Manduley.

Doctor Antonio Bravo Correoso.

Coronel Domingo Montes de Oca, Presidente de la Delegación de Santiago de las Vegas.

Sargento Sotero Cabrera, Presidente de la Delegación de Aguada de Pasajeros.

Adriano García, Presidente de la Delegación de Batabanó en nombre de todos los Veteranos de esa localidad.

Bernabé Sánchez Batista.

Francisco Chávez Milanés.

Jaime Santiesteban, Presidente de la Delegación de Veteranos de Jobabo, en nombre de todos los Veteranos de ese pueblo.

J. Pacheco, Presidente de la Delegación de la Esperanza en nombre de todos sus compañeros.

Ricardo Perón como Presidente de la Delegación de Vertientes y en nombre de sus compañeros.

Tomás Aguilar, Presidente, y Rosendo Durán, Secretario de la Delegación de Veteranos de Santa Clara.

Tomás Estrada Sierra, como Presidente de los Veteranos de Bayamo en nombre de todos los Veteranos de esa localidad, habiéndolo participado, por telegrama al efecto, al Señor Presidente de la República, Coronel Carlos Mendieta Montefur.

El Presidente de la Delegación de los Veteranos de Jovellanos.

Domingo Alonso, Presidente, y Eugenio Hernández, Secretario, Delegación de Veteranos de Jovellanos en nombre de todos sus compañeros de armas de esa localidad.

SUSCRIBASE Y ANUNCIESE EN EL «DIARIO DE LA MARINA»

A TODOS LOS QUE PADECEN
de ESTREÑIMIENTO, MALAS DIGESTIONES
CARGAZÓN de la LENGUA — ENTERITIS
INFARTOS BILIARES
Tomen por la noche, al acostarse, dos comprimidos de
Lactolaxine Fydau
Este remedio es un poderoso reeducador del intestino, el único capaz de curar el Estreñimiento y las afecciones que de él derivan.
La LACTOLAXINE FYDAU, admitida en los Hospitales de París, la prescriben las eminencias médicas en todos los países.
LABORATORIOS BIOLÓGICOS ANDRÉ PARIS, 4, R. de La Motte-Picquet, PARIS (Francia)
De venta en todas buenas farmacias.

Una represa es causa de casos de paludismo

Se estancan las aguas en varias fincas, por haberse desviado el curso del arroyo «El Roble»

De una grave denuncia formulada por el Presidente de los Propietarios Urbanos del Término Municipal de Morón, tuvo conocimiento ayer la Dirección de Sanidad. Asegura el denunciante que el señor Delaido Rey, que ocupa una finca rústica a un kilómetro de la ciudad de Morón, ha hecho perder su curso al arroyo El Roble, constituyendo una represa, cuyas aguas se derraman en todas direcciones con perjuicio de los intereses de los vecinos colindantes, cuyos camps se inundan, perdiéndose las cosechas de frutos menores.

Además, agrega el denunciante, el estancamiento de las aguas del referido arroyo produce grandes plagas de mosquitos, existiendo en la comarca muchos casos de paludismo no obstante los esfuerzos que realiza la Jefatura de Sanidad por evitar los focos infecciosos.

El doctor Taboada, Director de Sanidad, ha dispuesto una investigación de estos hechos y obligar al señor Adelaido Rey a destruír la represa.

NUEVAS INDUSTRIAS

En la Secretaría de Sanidad se han recibido proyectos para establecer fábricas de alicuación de sebo y un saladero de cueros en la ciudad de Camagüey; de mantequilla y refinería de grasa en Marianao; y, de licores en Camagüey.

A Través de la Vida

Por HECTOR DE SAAVEDRA

EX CATHEDRA

Un amable lector me preguntó que, puesto que existe tanto empeño en traer turistas, por qué esas apropiaciones para mantener oficinas inutilas, que hace el Gobierno, no se destinan a «lavar la cara» y presentar decorosamente los parquecitos «que por ahí andan».

Todas esas frases entre comadas son expresiones que copio a la letra para no quitar a la misiva su carácter original.

Yo no sé por qué no hacen eso, pues, a la verdad, cuando se espera una visita, lo primero que se hace en la casa es barrer la sala y sacudir los muebles. Los parquecitos aludidos están que da tristeza, con sus álamos torcidos y aislados como dientes de vieja. La impresión que producen es la de una ciudad miserable que quiere aparentar riqueza como un individuo que, vistiendo andrajos, ostentara en el dedo una sortija de brillantes.

Pero no es a mí a quien deben decirse esas cosas, sino al señor Secretario de Obras Públicas y, si no al Club Rotario, que lo tratará en un almuerzo, cumpliendo su deber. Lo más practico, en mi concepto, a falta de una huelga conminatoria, es una manifestación política, y si hay tiros, mejor, porque el Gobierno tiene que intervenir donde quiera que se «corre la pólvora». Hay personas detenidas y encarceladas y entonces es cuando se exige, so pena de un levantamiento, o «acóstamiento» general, que con la libertad de los mártires se hagan las reformas en los parques.

Ese es el procedimiento más práctico. Pero venir con una cartica que empieza dando jabón y luego se come la firma «para no comprometerse», es, a la verdad, muy infantil.

Es muy probable que haya otros sistemas, pero los ignoro como un buen hombre de gobierno. Desde que tuve en mis manos un libro de geometría, aprendí que la línea recta era la distancia más corta entre dos puntos. Sin embargo, como la verdad de hoy es el error de mañana, ayer leí este pensamiento del egregio Eca de Queiroz: «La distancia más corta entre dos puntos, es una línea curva ociosa y delirante». Obsérvese que, por ese medio, se han conseguido cosas que parecían imposibles.

Y permítame el «lector asiduo» que responda a otra pregunta que se me hace.

El último godo fué Don Rodrigo. El último griego se llamo Philopoemen de Arcadia. El último de los mohicanos fué Uncas, jefe indio, según asegura Cooper en una novela. Los «últimos romanos» son una partida y los Romanoff no se extinguirán jamás. Entre nosotros «el último criollo» fué un caballero estimadísimo, y «el último Gobernador», creíamos que había sido Mr. Charles E. Magoon, pero estamos a pique de que sea, el día menos pensado, un Coronel de «regulares».

Y a otra cosa.

Se llama en francés «lettre de Jerusalem» toda carta en que se pide dinero. Naturalmente que estas misivas apenas se contestan, porque el silencio es el más elocuente de todos los discursos.

La carta a que se refiere mi estimable comunicante, donde le denuncian un tesoro, pertenece a otro género, y de ello puede dar magníficos informes el señor Jefe de la Policía Secreta que no sé quien sea en la actualidad. Regularmente esas revelaciones vienen de la Cárcel, donde la imaginación trabaja cuando el cuerpo descansa. Ese tesoro escondido se conoce por el nombre de «el entierro».

No sé que haya programa alguno de festejos invernales. La Comisión del Turismo trabaja sin descanso, y es muy probable si no seguro, que si para los Carnavales no esté todo en disposición de exhibirse, para la Semana Santa podremos ofrecer a los turistas obsequios de un lavado de pies, una cena criolla y hasta un almuerzo mambí, un concierto de matracas y un Sábado de Aleluya con perros y cacharros de lata atados a la cola.

CRUCIGRAMA

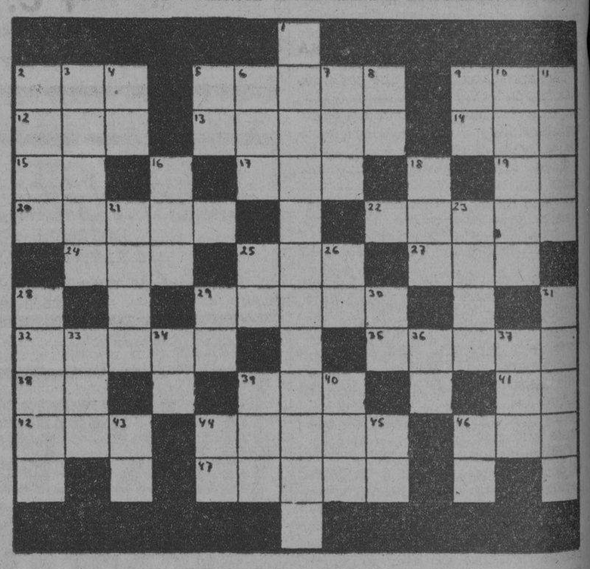

HORIZONTALES

2.—Oficial superior en el ejército turco.
5.—Parte de tejado que sale fuera de la pared.
9.—Personaje representativo de una nacionalidad.
12.—Altar.
13.—Que no es par (pl.)
14.—Rey de Wessex en la heptarquía sajona desde 689 a 726.
15.—Interjección.
17.—Unc de los nombres con que los chinos designan al Ser Supremo.
19.—Done.
20.—Figura de alguna falsa deidad a que se da adoración.
22.—Protectorado francés.
24.—Dueña.
25.—Pariente.
27.—Nombre de letra (pl.)
29.—Mono.
32.—Foesía.
35.—Hija de Lamec.
38.—Artículo neutro.
39.—Cabeza de ganado.
41.—Antes meridiano.
42.—Nombre femenino.
44.—Cauce artificial más o menos prolongado por donde se conduce el agua.
46.—Agarradera.
47.—Marisco comestible.

VERTICALES

1.—Acto de renacer.
2.—Paño usado por los taitianos.
3.—Escalón o peldaño.
4.—Río de Suiza.
5.—Afirmación Nacional.
6.—Sobrino de Abraham.
7.—Delincuente.
8.—Pronombre.
9.—Afirmación.
10.—Inmensa cordillera de la América meridional.
11.—Planta gramínea.
16.—Parte del ave.
18.—Cosa aguda y delgada que termina en punta.
21.—Mar al sur de Asia.
23.—Niño pequeñito.
25.—Variante.
26.—Escuche.
28.—Gran cordillera de Africa.
29.—Sociedad Anónima.
30.—Sobre (en inglés).
31.—Especie de empanada.
33.—Entre los fenicios la primera mujer.
34.—Marchar.
36.—Especie de flecha de los antiguos turcos.
37.—Adverbio de cantidad.
39.—Nivel.
40.—Río de Galicia.
43.—Naipe.
44.—Cierta hiedra de la China
45.—Artículo.
46.—Terminación de infinitivo.

Solución al Crucigrama anterior

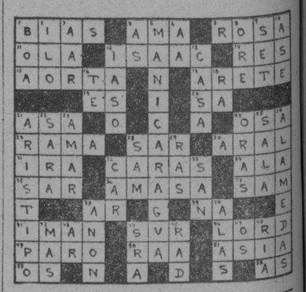

Ungüento Cadum
para las
Erupciones
Es sorprendente el ver con qué prontitud el Ungüento Cadum quita y cicatriza las erupciones de la piel. No importan cuáles sean los remedios que haya usado sin obtener beneficio, no tiene por qué desanimarse pues el Ungüento Cadum es distinto a todos los demás remedios. Hace cesar la picazón instantáneamente y empieza a cicatrizar con la primera aplicación. Las enfermedades más obstinadas de la piel, como los granos, úlceras, erupciones, lastimaduras, eczema, urticaria, cortaduras, quemaduras, almorranas de picazón, etc., se alivian prontamente con el Ungüento Cadum.

M.E.C.D. 2016

Viboreñas

LOS SANTOS DE HOY

Señala el Calendario las festividades de las Santas Marta y Pía y la de los Santos Mario, Octavio, Augusto, Germánico y Canuto.

Los más señalados con varias fechas, por lo que no es fácil acertar la que es preferida por nuestras amigas y amigos así nombrados.

Si celebra sus días la bondadosa dama Marta Iglesias viuda de Torres Valdés, y también su primogénita la joven señora Marta Torres, amante esposa del estimado amigo Faustino López Rodríguez.

Presentes tengo a los siguientes estimados amigos:

El que lo es muy querido, afamado facultativo, Dr. Octavio Mañalich, al que junto con su distinguida familia profeso sincero afecto.

El cumplido joven Octavio Díaz Cruz, de la Administración del cine «Tosca».

El señor Octavio Pérez Manresa y su heredero el joven Octavito Pérez Soto.

Mario Aguiar, Mario López, Mario Martínez, y de las Casas, Mario González.

El querido amigo Octavio González, fundador del glorioso anaranjado, en la época del Presidente, muy querido amigo «Panchito» Díaz, actual Subsecretario de Obras Públicas.

Un amigo que fué mi compañero en la odisea del vapor «Waskenwal» de la «Hamburguesa Americana», en el que nos deportaron a la isla de «San Simón», en la rada de Vigo, España, Augusto Lecuona, con el que pase una temporada en Tenerife, junto con su inolvidable hermano Recaredo.

Los señores Augusto Sobrino, Augusto Vélez, Augusto Pinedo.

De ser hoy sus días, les dedico mi más afectuoso saludo.

SEÑORITA LINA ESCARPENTER

Tan admirada amiguita, hermana de la simpatiquísima «Montica», que tanto estaba laborando por el mayor éxito de la gran verbena carlista, háse visto obligada a permanecer recogida en su residencia de la Avenida General Gómez, a causa de una molesta, y más que nunca inoportuna afección gripal.

Yo espero que tan entusiasta figulina ha de hallarse completamente restablecida para antes del día dos de febrero, y así le formulo mis votos a Lina, la simpatiquísima «carlista».

BODAS DE FEBRERO

Una que se efectuará en el segundo mes del año.

Señalada está para el día seis de ese mes, en la Parroquia de Nuestra Señora de Monserrate, a las nueve y media de la noche.

Son los novios la gentil figulina María Antonia Martí y el afortunado joven Manuel Cepero.

Por anticipado les dedico mi enhorabuena.

MANOLO AVILA DE LA CARRERA

Tan apreciable joven, que por unos días ha padecido una molesta dolencia, encuéntrase ya completamente restablecido y dedicado a sus habituales ocupaciones.

Queda muy agradecido a sus amistades que tanto por su salud se han interesado, en su nombre lo hago constar, y lo felicito.

ALFONSO LORENZO

Por noticias que he recibido puedo dar la agradable de que tan estimado joven hermano de mi querido amigo Sergio, encargado del Dispensario de la farmacia «San Juan», ha abandonado ya la clínica de la Colonia Española de Pinar del Río, en la que fué asistido de las graves lesiones que sufrió en tremendo accidente automovilístico.

Continúa asistido por su hermano el doctor Félix Lorenzo, y es de esperarse que en breve estará completamente restablecido.

Los hermanos Lorenzo permanecen agradecidísimos a la Colonia Española de Pinar del Río, por la esmeradísima asistencia, que desde los primeros momentos le fueron dispensados a Alfonso.

CLUB ESTRELLA

Llegó la esperada fecha de la inauguración de este Club que han constituído los jefes y empleados de la gran fábrica «La Estrella», incluyendo a numerosas figulinas, también a ella pertenecientes.

«Una noche en las estrellas» se denomina la fiesta de esta noche, que se efectúa en los salones y terrenos del «Deportivo Asturias», a las nueve.

Tres afamadas orquestas tienen a su cargo el programa bailable, y entre ellas la celebrada femenina «Ensueño», por lo que los buenos bailadores quedarán satisfechos.

DEPORTIVO LUYANO

Un gran baile celebra esta noche este Club en su local social, desde las nueve hasta las tres de la madrugada.

El insuperado Anonio María Romeu con su famosa orquesta, alternando con un sexteto, tiene a su cargo el programa bailable.

La Comisión de Recibo se reserva los derechos que le confiere el reglamento, en la admisión de los concurrentes.

Agradecido al Presidente señor M. Sandá, por su atención invitándome.

CLUB DEPORTIVO CANDADO

En el amplio local de Durege y Buenos Aires, celebra este Club un baile que empezando a las nueve de la noche terminará a las tres de la madrugada, con dos excelentes conjuntos musicales.

Por conducto del cumplido joven «Panchín» Corp he recibido la invitación del Presidente señor Enrique Saavedra Amado.

Las damas y las figulinas asistirán mediante invitación, y los caballeros abonarán la pensión de cincuenta centavos.

Gracias a «Panchín» y al señor Saavedra Amado por su cortesía.

ALMUERZO CAMPESTRE

Para él he recibido una afectuosa y muy expresiva invitación, del cumplido amigo Enrique de la Maza, comisionado de la prestigiosa Asociación La Salle, que lo celebrará mañana domingo, en la pintoresca finca «Nuestra Señora de Lourdes», en el Guatao, Punta Brava, valiosa propiedad de los profesores hermanos de las Escuelas Cristianas.

La salida para dicha finca será a las diez de la mañana (hora La Salle, que indica rigurosa exactitud) de la Academia La Salle, Carlos III No. 14, y en los cómodos ómnibus del plantel irán los concurrentes.

Mucho agradezco al atento amigo Enrique su invitación, y con ella las frases que me dedica, en las que me demuestra que siempre he sabido corresponder al cumplimiento de mi deber, nada más, querido Enrique, a todo lo que vale.

Muy reconocido le quedo por haberme tenido presente, dándole las gracias, extensivas a sus compañeros, y una vez más les demostraré toda mi preferencia.

Urbano del CASTILLO.

OPERA

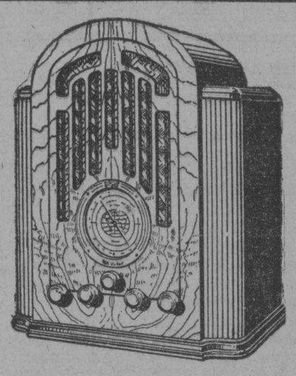

desde el TEATRO METROPOLITANO

de Nueva York

POR LAS SIGUIENTES ESTACIONES.

ONDA LARGA		
WEAF	660 KC	454.3 M
WJZ	760 KC	394.5 M
ONDA CORTA.		
W2XAD	15.34 MC	13.92 M
W8XK	15.21 MC	19.72 M

EL RADIO CEREBRO MAGICO RCA-VICTOR SE COMPLACE EN DARLES A CONTINUACION EL DETALLE DE ESTA TRASMISION QUE EMPEZARA A LA 1.50 P. M.

La Fuerza del Destino

Opera en cuatro actos — Música de G. Verdi.

PERSONAJES:

El Marqués de Calatrava	Louis D'Angelo
Doña Leonor	E. Rethberg.
Don Carlos de Vargas	A. Brogioli.
Don Alvaro	MARTINELLI
La Preciosilla, una gitana	G. Swarthouth.
El Abad de los Frailes Franciscanos	E. PINZA.
Fray Melitón	A. Gandolfi.
Curra	E. Vettori.
El Alcalde	Millo Picco.
Trabuco	G. Paltrinieri.
Un Médico	P. Ananian.

Epoca y Escena: España é Italia; a mediados del Siglo XVIII.

RETHBERG, MARTINELLI y PINZA han grabado sus gloriosas voces en los maravillosos discos Victor.

OIGA LOS DISCOS VICTOR EN UN RADIO CEREBRO MAGICO CON FONOGRAFO, —DUOS 1935.—

Viuda de Humara y Lastra S. EN C.

RICLA (MURALLA) 83 y 85.
TELEFONOS A-3498 y M-9093

PARIS - HOTEL MONT - THABOR

(Opera).——4 rue du Mont-Thabor 4——(Place Vendome)
HOTEL DE LUJO Y ECONOMICO
180 HABITACIONES CON BAÑO Y DUCHA
En este Hotel encontrarán toda clase de facilidades por ser su GERENCIA ESPAÑOLA

Ud. también puede ser un EXPERTO en RADIO en pocos meses.

Miles otros han alcanzado éxito en esta profesión siguiendo mi famoso método de enseñanza por correspondencia en español. UNICO experimentado en la práctica durante 30 AÑOS seguidos. Aprende pronto y fácilmente y en su propia casa, todas las ramas de esta industria: Televisión—Cine Sonoro—Radio-telegrafía y telefonía—Sistemas de Amplificación—Onda Corta y Larga, etc., etc... No necesita experiencia previa alguna.

TODO ESTO GRATIS CON SU CURSO

Ultramoderno receptor Superheterodino, Analizador, y Herramientas dotados—SIN COSTO ADICIONAL — para que haga trabajos que le producirán dinero.

¡Aumente sus ingresos! ¡Sea otro de mis alumnos prósperos! Pida mi Libro GRATIS a vuelta de correo.

Envíe Hoy Este Cupón

ESCUELA NACIONAL DE RADIO
ESTABLECIDA DESDE 1905
No tenemos Agentes ni Sucursales. Dirección única:
4006 S. Figueroa St. Los Angeles, Calif. E. U. A.

PIDA MI LIBRO ILUSTRADO GRATIS

SR. J. A. ROSENKRANZ, Presidente
4006 S. Figueroa St.—Los Angeles, Calif., E.U.A. Dept. 51-D1.

Sírvase enviarme, sin obligación de mi parte, su LIBRO ilustrado GRATIS, con datos para ganar dinero en RADIO.

Nombre.....Edad.....
Dirección.....
Población.....Prov. o Edo.....

Crónica Habanera

CUMPLEAÑOS

Felicitamos en su cumpleaños a una lindísima jovencita, Nenita Hidalgo y García, hija de los distinguidos esposos José María Hidalgo y María Teresa García de Hidalgo.

Cumple diecisiete años y con tal motivo se verá muy congratulada.

EL GENERAL MENOCAL

Celebra su santo en esta fecha el Mayor General Mario G. Menocal, prestigiosa figura de la Guerra de Independencia e ilustre ex Presidente de la República.

Innumerables serán las felicitaciones que recibirá; cariñoso tributo que le rendirán todos los elementos de nuestros círculos sociales, donde su amable caballerosidad y altos méritos patrióticos, le han captado tan grandes afectos.

Pasará su día en su nueva residencia de la Avenida de Wilson, acompañado de su distinguida y estimada esposa, Mariana Seva de Menocal.

También es el santo hoy de su hijo, el simpático joven Mayito Menocal, quien se encuentra ausente de Cuba, en compañía de su bella esposa Beba Almagro.

A ambos llegue, con estas líneas, nuestro saludo muy afectuoso.

LOS SANTOS DE HOY

Tres festividades celebra hoy la Iglesia Católica: San Mario, San Octavio y San Augusto.

Están de días y con tal motivo saludamos a un grupo de caballeros:

El doctor Mario E. Montero, ex Secretario de Justicia y Presidente de la Audiencia de la Habana.

Un prestigioso revolucionario, el señor Mario Soldevilla, Subdirector de la Renta.

Un grupo de abogados.

El doctor Octavio Valdés de la Torre, letrado consultor de la Secretaría de Sanidad.

Los doctores Mario Lamar, Mario Pascual y Mario Núñez Mesa.

El doctor Mario Díaz Cruz.

El doctor Mario Recio.

Y un joven y estudioso letrado, el doctor Mario Ruiz Herrera.

Entre los médicos, el doctor Mario Sánchez Alfonso.

Los doctores Mario Porto; Mario Luis García; Mario Guiral; Mario Dehogues; Mario Hernández Cartaya.

El doctor Mario Alfonso.

El doctor Justo Mario Verdugo.

Los doctores Mario Altuzarra; Mario A. Portela; José Mario Miró; Mario Hernández Dobal.

Y el doctor Mario Martínez Azcue, notable cirujano dentista.

El ingeniero Mario G. Mendoza y su hijo, el simpático joven Mayito Mendoza.

Otro ingeniero: Mario Lens.

Mario Montoro y Saladrigas, joven muy estimado en nuestros círculos.

Mario Seiglie.

El doctor Mario T. Ruiz y Rojas.

Mario de la Vega; Mario García Vélez; Mario Colete; Mario Lombard; Mario Barnet; Mario Forcade; Mario Bru; Mario Zúñiga; Mario Escobar; Mario López; Mario Franco; Mario Labril; Mario Garcini.

Mario Arango, estimado amigo, uno de los administradores de la Compañía Textilera de Ariguanabo.

Mario Martínez Lufriú, meritísimo educador.

Mario Castellanos y Chacón, Mandatario Judicial.

Los conocidos jóvenes Mario Castellanos y Reyes Gavilán; Mario Salcedo; Mario Rivero; Mario Díaz Cruz, Jr.; Mario Betancourt; Mario Franca y Echarte; Mario Campa y Mario Fernández.

Mario Guas, director de la orquesta que lleva su nombre.

Mario Luque, Secretario de la Legación de Cuba en Panamá.

Y Mario Lescano Abella, compañero muy estimado de la redacción de «Avance», donde redacta con éxito la crónica teatral.

En la festividad de San Octavio, saludamos a la respetable y bondadosa dama Cuca Blanco viuda de Laurrieta.

Y a la distinguida señorita Octavia Suárez Murias.

Los caballeros.

El doctor Octavio Montoro, eminente clínico cubano.

El antiguo y prestigioso médico Octavio Ortiz Cofigny, y su hijo, el doctor Octavio Ortiz Casanova.

El doctor Octavio Rivero y Partagás.

El doctor Octavio Santos Jiménez, jefe del Negociado de Marcas Extranjeras.

Octavio de Céspedes; Octavio Masses Varela; Octavio López; Octavio Muller; Octavio Aguiar; Octavio Argudín; Octavio Amenábar y Cabello; Octavio de Hoyos.

Octavio Seiglie.

Los jóvenes Octavio Mestre; Octavio Verdeja y Aramburu y Octavio Prieto.

El compañero Octavio Dobal.

Y Octavio Fernández, empleado de esta casa.

Un grupo de Augustos.

Un antiguo y prestigioso funcionario de la carrera judicial, el licenciado Augusto Saladrigas, Fiscal de la Audiencia de la Habana.

Su hijo mayor, el simpático joven Cuco Saladrigas y Faz, también está de días.

Augusto Lezama.

Augusto Echavarri.

Augusto Beck.

El doctor Augusto Díaz Brito, conocido galeno.

El doctor Augusto Maxwell.

Augusto Merchán; Augusto Ramón Noroña; Augusto V. Miranda y Augusto Fernández.

Augusto Cancsa, del foro habanero y su hijo el doctor Augusto Canosa.

Los doctores Augusto Cabrera Macías y Augusto Joaquín Figueroa.

Y el simpático joven Augusto Castro Montejo.

HABANA YACHT CLUB

Gran animación reina entre nuestros principales elementos para la fiesta de esta noche en el Habana Yacht Club.

Una fiesta artística, exclusivamente para los socios y sus familiares.

Estará bajo la dirección de la bella y elegante dama Dulce María Blanco de Cárdenas, quien hará gala de su lindísima voz de soprano.

También habrá números de show, los que serán interpretados por un grupo de jóvenes.

A su terminación habrá baile, hasta la madrugada, amenizado por la orquesta «Havana Casino».

ALICIA VILELA

En franca convalecencia, después de varios días de molesta enfermedad, se encuentra en estos momentos la bella y graciosa señorita Alicia Vilela y Cumbraus.

La pertinaz dolencia que desde el lunes la obligó a guardar cama, ha ido cediendo, gracias a la feliz intervención del doctor Ricardo Núñez Portuondo, el notable cirujano, quien se hizo cargo de su asistencia.

Hacemos votos por su completo restablecimiento.

DR. CABRERA
San Miguel No. 116. Telf. A-4198.
EXCLUSIVAMENTE RADIOGRAFIAS y CANCER.—RADIOGRAFIAS A DOMICILIO. RADIOTERAPIA, RADIUM

Dr. Valdés Anciano
M-1794. PRADO No. 20.
Exclusivamente enfermedades Nerviosas y Mentales.

Anúnciese en el DIARIO DE LA MARINA

Viernes y Sábado:

Carteras de piel sintética, cierre de niquel cromo. Rebajadas de 1.50 a 89c.

Finos pantalones de seda adornados con encajes ocre. Colores blanco, rosa y salmón. De 1.25. Precio. Fin de Semana 90c.

Otro estilo de las carteras que ofrecemos en las Ventas Fin de Semana a 89c. Precio regular 1.50

Medias de chiffón transparente. Costura en el pie. Par 60c.

Medias de chiffón de pie francés. Calidad garantizada. Par 79c.

Corbatas de seda. Colores y dibujos de mucha novedad. De 55c. Precio Fin de Semana: 35c.

Uniformes de criada, blancos y azules. Todas las tallas. Precio Fin de Semana 89c.

Calcetines de Fantasía. Talón y suela reforzados. Precio Fin de Semana 25c.

Delantales blancos y negros a 19c.

Radio Crosley - el mejor tono en radio.

La Casa Grande

NUEVA DIRECTIVA

En reciente junta general celebrada por la Asociación de Agentes de Seguros de Vida de la «Confederación del Canadá», quedó elegida la nueva directiva para el año 1935, que está integrada en la siguiente forma:

Presidente, Benjamín E. Marchena; vicepresidente, Martín E. Leunda; secretario, Enrique Argomániz; vicesecretario, Fernando Robés; tesorero, Angel Portuondo; vicetesorero, A. Pujol.

Terminado el acto, el presidente saliente, señor Roque de Castro, dirigió la palabra a la junta, agradeciendo la cooperación de todos durante el período en que desempeñó el cargo.

VEDADO TENNIS CLUB

Esta noche, en el Vedado Tennis Club, se celebrará un baile organizado por un grupo de entusiastas socios, con motivo de haber salido triunfadores en el campeonato de basket ball.

Un magnífico septeto tendrá a su cargo el programa bailable.

Como todas las fiestas del Tennis, la de hoy resultará muy animada.

«UNA NOCHE EN LAS ESTRELLAS»

Con tan sugestivo título se celebrará esta noche una grandiosa verbena en los salones y campos de sports del Club Deportivo Asturias, en Estrella y Subirana, organizada por el Club Deportivo La Estrella, con fines benéficos.

Esta fiesta, que a juzgar por el entusiasmo que existe, resultará un éxito completo, dará comienzo a las nueve de la noche.

Para amenizarla han sido contratados renombrados conjuntos musicales, entre los que figuran la orquesta de Ismael Díaz, el jazz band «Ensueño» y el septeto «Segundo Nacional».

El comité organizador ha venido laborando activamente a fin de rodearla de grandes alicientes.

La entrada costará cincuenta centavos para los caballeros; las damas asistirán por rigurosa invitación.

VIAJEROS DISTINGUIDOS

Lolo Larrea de Sarrá, la bella y gentil dama, tan estimada en la sociedad habanera, llegó el jueves, procedente de la ciudad de Miami, donde se encontraba de temporada con sus familiares.

Vino acompañada de sus hijos, el joven matrimonio José Antonio Méjer y Ofelia Sarrá.

Anteayer también regresó a nuestra capital, acompañada de su hijo Augusto, la distinguida dama Alicia López Aldama de Godoy.

La señora de Godoy y su hijo, regresan del Canadá, a donde fueron recientemente para asistir a la boda de su hija Olga, con el capitán capitán canadiense Roland Archibald.

El jueves embarcaron por la vía aérea, con el propósito de disfrutar de una corta temporada en Miami, los jóvenes y distinguidos esposos Septimio Sardiña y Elena de Cárdenas.

En el vapor «Florida», que salió anteanoche, embarcaron para los Estados Unidos, entre otros pasajeros, las distinguidas damas Antolina Culmell viuda de Cárdenas, Isabel Ribot viuda de Oña, así como la gentil señorita Rosita Martínez Ortiz.

Pasajeros del mismo eran los jóvenes recién casados José Lecuona y Mera Pérez, cuyas bodas se efectuaron el martes en la iglesia de la Merced.

(Continúa en la Pág. SIETE)

M.E.C.D. 2016

Escenario y Pantalla

PRINCIPAL: EL ESPECTACULO LECUONA

Lecuona, el más popular de nuestros compositores presentó anoche un ligero y movido espectáculo musical en el teatro «Principal de la Comedia».

Lecuona es muy aficionado a estos «cocktails» de notas propias y extrañas, con las cuales persigue más que un propósito lucrativo, un afán de divertirse a sí mismo, porque el pentágrama y el escenario son también dos deliciosos vicios.

Lecuona actuó ayer frente al piano interpretando algunas de sus composiciones y acompañando otras. Con sus dedos de «virtuoso» sobre el teclado, Lecuona es siempre el intérprete pulcro y sensitivo. En cuanto a su música, ya la conocemos: melodía fácil, captable, ritmos contagiosos, emoción efímera, técnica elemental.

Esther Borja, linda, joven, sin pretensiones, cantó «Eres tú», una sola frase musical, que se repite y que el público acaba por salir tarareando en el intermedio. Cantó también «Tengo una ilusión», una melodía linda y sentimental.

Echamos de menos a Hortensia Coalla, cantante de envergadura a quien una afonía súbita impidió actuar.

El «clou» de la noche lo constituyó la presentación del tenor Paco Menén. Menén posee una excelente voz central, facultades potentes, grato tibmre. Ciertas desigualdades en la impostación, aunque no en el tamaño ni en el colorido de la voz al pasar de un registro a otro. Los agudos están un poco «caídos» y los «sopla» un tanto al atacarlos; pero después adquieren cierto brillo y color. Su voz tiene cierto tipo dramático, pero es bastante flexible. Anoche le oímos dos «morceux» de ópera: «Recóndita armonía» y «Adiós a la vida», de Tosca. De la «Granada», de Agustín Lara da una brillante versión y también de la jota de «El trust de los tenorios».

También figuran en el «show» Lecuona, Mercedes Menéndez, notable cantante; el violinista Virgilio Diago, que posee un bello sonido y ejecuta pulcramente; el conjunto de las hermanas Pérez Caro, que pone en el espectáculo una nota plenamente frívola y bataclánica, y «Bola de Nieve», el simpático «Bola de Nieve», con sus «cosas al piano» y sus números de mimetismo muy humorísticos y singulares.

En suma: un espectáculo sin grandes ambiciones estéticas pero grato de ver y oír.

Francisco ICHASO

NOTAS

LA GRAN PELICULA «ENCADENADA» EN EL ENCANTO

Hoy y mañana, últimas exhibiciones de la gran producción Metro «Encadenada», por los renombrados artistas Joan Crawford, Clark Gable y Otto Kruger. Una hermosísima novela de amor de sentimentalismo intenso.

También mañana se exhibe, en la matinée que comienza a la una en punto, la estupenda película Columbia «Casada sin intención», en la que tienen los principales papeles Neil Hamilton, Florence Rice y Donald Cook.

El lunes, la esplendorosa película Warner «Madame Du Barry», presentada en una hora de estupendo derroche de lujo y de arte. «Madame Du Barry» fué una mujer interesantísima en la historia y la caracterización que de ella hace Dolores del Río en la espléndida película que lleva este título, es algo de un valor artístico extraordinario... pero veamos también la parte puramente natural de la obra: Luis XV era un hombre entrado en años que lo que más necesitaba era algo de juventud para amenizar sus días... La Du Barry era una apasionada chiquilla que quería dinero, placeres, fama y poderío cortesano. «Madame Du Barry» es una película bellísima, de un gusto exquisito y múltiples fases humorísticas que encantan a todos los públicos.

Si hasta ahora no hubiéramos sabido que Dolores del Río es una mujer encantadora, con su actuación en «Madame Du Barry» hubiéramos quedado plenamente convencidos de ello.

También actúan en esta magistral producción Víctor Jory, Verre Teasdale, Anita Louise y las famosas bailarinas de Albertina Rash.

Pronto, «Caravana de bellezas», producción Metro que presenta por primera vez en Cuba el baile de moda «El Carlo», con un grupo de encantadoras mujeres y hombres que quieren vivir para gozar.

NACIONAL: EXITO DE «EL VALLE DEL NUDISMO»

Pocas películas han despertado y satisfecho cumplidamente la curiosidad de nuestro público como lo ha logrado «Elysia o el Valle del Nudismo». Prueban esta afirmación los formidables llenos del «Nacional» desde el día de su estreno. En cada turno, el teatro se ha repletado de una concurrencia ávida de conocer esta discutida y singular película. Un éxito económico solamente comparable al éxito artístico y científico, pues cada espectador que la ha visto es el mejor agente de propaganda que «Elysia» tiene. Hoy, en todas las tandas y a los precios habituales (40 centavos hasta las 6.30; 50 centavos después; los niños, 20 centavos solamente), volverá a exhibirse «Elysia», conjuntamente con la producción titulada «En malas compañías», finísima comedia donde Fredric March demuestra su versatilidad histriónica y Silvia Sidney nos deja admirar su tipo exótico y su arte encantador. Algunas excelentes variedades completan el programa.

Y ahora una grata noticia: convencido de su estricta moralidad y de su utilidad desde el punto de vista pedagógico, el Alcalde Municipal ha autorizado para menores la exhibición de «Elysia». Por eso figurará, al igual que en «Malas compañías», en el programa de la grandiosa matinée que el «Nacional» ofrecerá mañana, domingo. He ahí una oportunidad para instruir a sus hijos, que ningún padre podrá desaprovechar seguramente.

Próximos estrenos: el lunes, «Cautivo de su pasión», Leslie Howard y Bette Davis; el jueves, «Ahora y siempre», Carola Lombard, Gary Cooper y Shirley Temple. En breve, «Vivamos otra vez», Ann Sten y Fredric March.

«IMITACION DE LA VIDA» EN EL CAMPOAMOR

Sigue con gran éxito la exhibición de la preciosísima producción Universal «Imitación de la vida», dirigida por el eminente creador de obras maestras, John M. Stahl, quien tiene a su crédito haber dirigido «Lo eterno», «La esquina del pecado» y «Parece que fué ayer». Claudette Colbert, Warren William y Rochelle Hudson. «Imitación de la vida» se exhibe exactamente a la 1.43, 3.50, 5.54 y 9.54, y mañana se repite en matinée, acompañada de «Prisioneros del pasado», con Onslow Stevens y Lila Lee.

El martes, debut de la gran Orquesta Sonora de El Salvador, conjunto musical muy pintoresco e interesante. Un espectáculo de lo más atractivo por la originalidad y maestría con que sus integrantes ejecutan las más difíciles y complicadas piezas musicales, ofreciéndonos también preciosos tangos argentinos que resultarán de una exquisitez asombrosa. Está anunciado también para el martes el estreno de la película Fox «Aprendió de los marinos», por la romántica pareja Lew Ayres y Alice Faye, secundada por Mitchell y Durant, quienes arreglan un encuentro al parecer accidental entre Alice y Lew y luego arreglan un casamiento del mismo modo, sucediéndose una serie de escenas a cual más hilarante que llevan la película a una conclusión original e inesperada.

Pronto, el inimitable rey de la risa, Harold Lloyd en la magnífica supercomedia «La pata del gato».

«LOS CAMPEONES», TARDE Y NOCHE, EN EL MARTI

Esta tarde, a las 5.15, se celebrará en el Martí una gran tanda elegante. Subirá a escena «Los campeones», sainete de Ramón Sánchez Varona, con música del maestro Rodrigo Prats y finalizará con los populares «Mosaicos Martí». Tomarán parte en éstos: Carmita Ortiz, Luz Gil, Sofía Hernández, Julio Richards, Manuel Escalona y Raymond Rodini, el Rey de la Magia.

Por la noche, a las 8.45: «Bolero», comedia de Antonio Castells y Francisco Meluzá Otero, con música del maestro Rodrigo Prats.

A las 10.30, nuevamente «Los campeones».

Mañana, a las tres de la tarde, grandiosa matinée.

El martes, estreno de la zarzuela de Armando Bronca y Manuel Sánchez de León, con música de los maestros Jaime y Rodrigo Prats, titulada «El cuarto de hora».

El día 29, homenaje a Julita Muñoz, con el estreno de la revista de Carlos Robreño, con música del maestro Rodrigo Prats, titulada «Las tres estrellas», y muchas novedades.

TARDE Y NOCHE, LECUONA, EN EL PRINCIPAL

Enorme entusiasmo ha despertado entre el público habanero el debut de Ernesto Lecuona con su magnífico espectáculo en el «Principal de la Comedia», presentando, entre las principales atracciones, el formidable tenor español Paco Menen.

Virgilio Diago, después de su tournée por Méjico, ha venido de nuevo a deleitar al público con sus magníficas interpretaciones.

Hoy, en tanda y noche, que comenzarán a las 5.30 y 9.30, respectivamente, volverán de nuevo a actuar estos números en unión de las hermanas Pérez Caro y su grandioso show centralizado por el bailarín Sid Leus. «Bola de nieve» con sus imitaciones de Berta Singerman y González Marín, y cantando y acompañándose al piano en distintas canciones.

Además figura una magnífica orquesta bajo la dirección del maestro Rendón, conjuntamente con Hortensia Coalla, y la simpatiquísima artista Esther Borja.

El tenor Menen cantará «Recóndita armonía», «La Stelle», de «Tosca», «El Trust», de «La jota de los Tenorios» y «Granada».

Ochenta centavos vale la luneta. 60 las butacas de primera y segunda fila y 40 el resto.

SUSCRIBASE Y ANUNCIESE EN EL «DIARIO DE LA MARINA»

PRADO HOY
"UNA NOCHE de AMOR"
con GRACIE MOORE y TULIO CARMINATI
"CASADA SIN INTENCION"
con Donald COOK y Florence REED

MUSICA Y MUSICOS

LA FORZA DEL DESTINO

Esta ópera del célebre compositor italiano Giuseppe Verdi, será llevada a escena en la tarde de hoy en el máximo teatro lírico norteamericano, Metropolitan de Nueva York, a las dos de la tarde.

Cantarán Martinelli, el admirado tenor y Rose Ponselle, la sin igual soprano dramática. Ezio Pinza toma parte asimismo. Será una audición digna de no perderse.

La N B C trasmite la ópera del Metropolitan y durante los intermedios como ayer dijimos, Geraldine Farrar, artista mimada que fué de ese mismo Metropolitan, contará interesantes episodios de su vida artística y dejará oír su voz en números selectos.

MYRTLE LEONARD

Tal vez algunos profesionales y aficionados recuerden el nombre anotado arriba.

Trátase de una joven cantante a quien presentó el Havana Musical Bureau hace algunos años, en nuestra capital. Entonces Myrtle Leonard era muy jovencita, pero contaba con una voz de extraordinario timbre y extensión. Era notable la calidad de su órgano vocal. No había lugar a dudas. Poseía una verdadera voz de contralto, maravillosamente aterciopelada, de esas voces graves femeninas muy difíciles de hallar.

La reacción del público sin ser adversa, no creemos que fuera tampoco muy favorable. Quizá no gustó la voz, quizá su falta de experiencia artística no la ayudó. Sin embargo, cantaba bien, muy bien y hoy...

Figura entre los artistas de la presente temporada del Metropolitan... Por algo será...

FERNAN FLOR EN EL NACIONAL

Bailará mañana por la mañana en el teatro «Nacional» esta notable artista de la danza, en el Concierto de C. Delfín.

Un Vals Triunfal y «Pasional» serán realizados por Fernan Flor, acompañada por la orquesta bajo la dirección del maestro Amadeo Roldán.

Las obras del programa son todas originales de Carmelina Delfín.

Será a las diez.

La Asociación Cívica de Beneficencia prepara un hermosísimo acto el día 28, natalicio de Martí, para festejar a los niños de los asilos y creches bajo su protección.

El programa, muy ameno será cubierto por alumnos del Studio de Artes e Idiomas que dirige Margot Párraga, alumnos de Modestín Morales, participando así mismo la Sociedad Infantil de Bellas Artes, Pro Arte Musical, la Sociedad Coral de la Habana bajo la dirección de María Muñoz de Quevedo, la Orquesta Filarmónica y diversas bandas que ejecutarán el Himno Nacional bajo la dirección de Amadeo Roldán, y será cantado por los 20 mil niños que presenciarán la fiesta.

También prepara Margot Párraga un final que ha de resultar atractivo y bellísimo en extremo: un May Pole Dance en el que participan niños de los diversos asilos.

Emma Cabrera de Giménez Lanier y Rosa Castro Vda. de Zaldo, con su entusiasmo proverbial encaminan esta tarde de gloria para los niños, al mayor de los éxitos.

N. B.

hoy CAMPOAMOR
El drama de dramas
IMITACION DE LA VIDA
Colbert WARREN WILLIAM ROCHELLE HUDSON
Antes de 6½ 40¢ Después 50 Niños 20 Tertulia 15
MARTES
UN GRAN DEBUT!
ORQUESTA SONORA DE EL SALVADOR
MARIMBA Y APRENDIO DE LOS MARINOS
con ALICE FAYE LEW AYRES
MITCHELL y DURANT

Encanto hoy
ENCADENADA
con JOAN CRAWFORD CLARK GABLE OTTO KRUGER STUART ERWIN
An M-G-M Picture
ESTUPENDA!
LUNES
SEMANA de ESPLENDOR
Dolores Del Rio
MADAME DU BARRY

Amenazado de muerte por un driver furioso

Un agente de la Policía detiene al irascible y lo pone a disposición del Juez

Frutos Pérez Heredia, vecino de Concepción número 1, en Regla, dió cuenta en la Policía Técnica que recibió por correo dos cartas, firmadas por una nueva organización revolucionaria denominada «A B C D», donde se le amenaza de muerte si no le entrega la suma de tres mil pesos que le han exigido.

La Policía trata de investigar quiénes son los componentes de la nueva organización, para proceder contra ellos.

UN PROCESADO

El Juez de Instrucción de la Segunda, dictó auto de procesamiento contra Felipe Ferrer Escalona, por el delito de estafa, exigíndole fianza de 500 pesos.

LE LLEVARON EL AUTOMOVIL

Raúl Karman, vecino de Zanja 85, participó a la Policía que dejó estacionado en Villegas y Progreso, el automóvil AM-435, el que le fué sustraído, estimándose perjudicado en 200 pesos.

DEMENTE ABURRIDO DE LA VIDA

En el Hospital de Dementes de Mazorra, trató de privarse de la vida el enfermo Ricardo Gómez, vecino de Jesús María 51, ingiriendo, para lograr sus propósitos, cierta cantidad de permanganato.

Gómez, que está algo mejorado de su mal, explicó que debido a estar aburrido de la vida, ingirió el tóxico.

CONTRA LOS DOLORES
CAFIASPIRINA
BAYER

Estado del Tiempo

Nota del mediodía del viernes:

El temporal de los Grandes Lagos, disminuyendo mucho en intensidad, se halla sobre Quebec, extendidas fajas bajas presiones hasta la zona de las Bermudas. También hay bajas presiones desde Yucatán hacia el noroeste, hasta un centro en el Estado de Washington. Desde la Florida y Bahamas hacia el norte y noroeste hay altas presiones con buen tiempo, extendidas hasta centros sobre el Canadá. En Cuba el tiempo es bueno, con presiones normales, sin que domine ningún organismo notable.

Pronóstico para hoy sábado: Buen tiempo. Probablemente, poco cambio en temperaturas. Vientos del nordeste al sudeste flojos a frescos.

Observatorio Nacional.

OIGA
LA VOZ DE LA CONCIENCIA
"AERODIARIO" HUMORISTICO. QUE A VECES SE PONE SERIO
TODOS LOS DIAS DE 8 a 9 P. M.
(MENOS LOS DOMINGOS)
Por la Radio - Emisora C M C Q
LA VOZ DE CUBA (600 KILC.)
TELEFONO 1-4631
Redactores TARTARIN DE TARASCON INOCENCIO SOLIS JUAN CRIOLLO Y NIPSO

GACETILLAS

PAYRET: INAUGURACION EL JUEVES, 24

El jueves 24 es el día señalado para la gran inauguración del teatro «Payret» después de reformado e instalados en él los más modernos aparatos de sonido y proyección. Las películas elegidas son «Música y Mujeres», de Rubby Keeler, Zassu Pitts, Dick Powell y cientos de bellas bailarinas. También el estreno de «El Payaso del Circo», de Joe E. Brown (Boca Grande), una linda Variedad en colores, un gracioso cartón y una Revista.

Los precios será siempre para Cine 20 centavos luneta, mayores hasta las 6 y 30 y 30 centavos después. Niños 15 centavos a todas horas en luneta y tertulia y paraíso 10 centavos.

Entre los próximos estrenos después de «Música y Mujeres», está en el cartel «Una Noche de Amor», el Hit de la Temporada.

AUDITORIUM: EXITO DE «UNA NOCHE DE AMOR»

Fué un grandioso éxito el alcanzado ayer por la nueva Empresa del teatro «Auditorium», al inaugurar su temporada con la bella cinta «Una Noche de Amor», la maravillosa película del momento actual. Extraordinario el programa para hoy. En las tandas de 4 y 8 y 30 la super joya «La Señora no se Opone» por Leslie Howard y Binnie Barnes. En las tandas de 5 y 15 y 9 y 45 Revista, el cartón en colores «La Cenicienta» y la preciosa película «Una Noche de Amor» por la exquisita cantante Grace Moore, con Tulio Carminati, Lyle Talbot y Mona Barrie.

Mañana, matinée a la 1 y 15: Revista, el cartón en colores «La Cenicienta», las chistosas comedias «Víctima de su Ambición» y «Una Jira Campestre», el emocionante drama del Oeste «El Jinete Justiciero», por Buck Jones y la sensacional y espeluznante película «La Mano Invisible», por Robert Young y Madge Evans.

FAUSTO: «ESPIONAJE»

He aquí el extraordinario programa de «Fausto» para hoy, en los turnos habituales «Espionaje», por Kay Francis y Leslie Howard.

«La Torre Sombría», por Edward G. Robinson y Ricardo Cortés.

«¿Quién paga los platos?», comedia Warner por Fatty Arbuckle.

«La Carrera de Galgos», cartón animado.

En la gran matinée de mañana, domingo, «Fausto» exhibirá: «Espionaje», el apasionante drama de amor que es a la vez una formidable cinta histórica; «La Llama Revivida», una película por William Powell que tiene por escenario la revolución irlandesa; la divertida comedia del «gordo» Arbuckle «¿Quién paga los platos?» y el cartón «La Carrera de Galgos». Además, un misterio musical.

Lunes 21: estreno de «El Escándalo», basada en la novela de Alarcón.

NEPTUNO: «MELODIA DE PRIMAVERA»

«Neptuno» exhibirá hoy, en sus turnos habituales:

«Melodía en Primavera», por Lanny Ross, Charles Ruggles y Mary Boland.

«La Emperatriz Escarlata», por Marlene Dietrich.

Además: hasta las 6 y 30, veinte centavos; después, 30 centavos; los niños 15 centavos solamente, a todas horas.

Mañana, gran motinée con este programa formidable, que irá también en tanda doble, por la noche:

«El Dilema de una Mujer», por Kay Francis y Warren Williams; «El Artífice del Crimen», por Nils Asther, Otto Kruger y Karen Morley; «Leyenda de Pascuas», sinfonía topta en colores; «Levantando los Espíritus», «Un Escamoteador», y «Los Granujas», comedias. (Precios de la matinée: 20 centavos mayores y niños.)

Lunes 21: estreno de «El Escándalo», basada en la novela de Alarcón.

PRADO: «UNA NOCHE DE AMOR»

A teatro lleno se estrenó ayer en «Prado», la grandiosa producción «Una Noche de Amor», en la que Grace Moore, soprano suprema del Metropolitan Opera House de New York, es la protagonista. Tulio Carminatti, Lyle Talbot y Mona Barrie ofrman el grupo de los distinguidos artistas que figuran, que el que la ve sale encantado de la misma.

Se exhibirá hoy nuevamente, en los turnos de 3 3y 30, 6 y 30 y 9 y 30.

«Casada sin Intención», magnífico drama por Neil Hamilton, Florence Rice y Donald Cook, se exhibirá en los turnos de 2 y 15, 5.00 y 8 y 30. Además una graciosa comedia y una revista Metrotone.

Mañana se repite el mismo programa y próximamente estreno de «Música y Mujeres».

TRIANON: «EL ARTIFICE DEL CRIMEN»

En la tanda de las 4: Ann Harding y John Boles en «La Pasión de Vergie Winter, revista Paramount, comedia y estreno de la emocionante producción Radio, por Nils Asther y Karen Morley, titulada «El Artífice del Crimen».

A las 8 y 30: «La Pasión de Vergie Winter.

En la de 9 y 45: revista Paramount, comedia y «El Artífice del Crimen».

Mañana, en la matinée de una y media: El Artífice del Crimen», por Nils Asther. «El Poder de las Faldas», por Jack Holt, revista, muñequitos, comedias.

Viernes y sábado próximos: «Una Noche de Amor», la grandiosa obra de Grace Moore.

RIALTO: «VEINTE MILLONES DE ENAMORADAS»

«Veinte millones de enamoradas» presentada por Warner Bross hoy en «Rialto», la mejor película del año de música selecta y sentimental argumento, interpretada por Dick Powell, bellos coros y linda presentación. Se exhibe además «El poder de las faldas» de mucho argumento y gran interpretación, una de las mejores películas de Jack Holt. Se completa el programa con la revista semanal Fox ,una variedad y un cartón.

Precios: 20 centavos luneta y preferencia a todas horas.

Mañana: Matinée con este mismo programa.

Martes 22: «Renovemos el amor» de Diana Wynyard y Clive Brook.

RIVIERA: «ESPIONAJE»

Hoy en las tandas elegantes de 5:15 y 9:45 se estrena la grandiosa producción de la Warner, interpretada por Kay Francis y Leslie Horward que se titula «Espionaje», revista, cartón y comedia. A las 4:15 y 8:15 «Hembra» por Ruth Chatterton y George Brent.

Mañana: Matinée a la 1:15 se estrena la gran producción de la Warner interpretada por Kay Francis y Leslie Horward, titulada: «Espionaje», exhibiéndose además la simpática producción interpretada por Margaret Lindsay que se titula: «Esposas coquetas», revista, cartón y comedia.

Martes 22: «A tu salud» por John Boles.

ALHAMBRA: «AYER Y HOY»

Increíble parece que exista una empresa que pueda ofrecer un espectáculo tan variado, tan abundante, y tan costoso como el que ofrece la empresa del divertido «Alhambra» al público habanero por la reducida cantidad de 30 centavos la luneta y 10 la tertulia. «Dámela Toda», «Ayer y Hoy», La Bella Irma, El Gigante Goliat, el trovador Ramírez e Isabelita España son nombres suficientes para abarrotar el alegre coliseo de Consulado y Virtudes. El nutrido coro de graciosas y bellas girls entre las que figuran Consuelito Parga y Consuelo Alca, dirigidas por Eduardo Muñoz (Sevillanito).

Mañana domingo a las 3 en punto una gran matinée a precios populares.

REGINA: «VEINTE MILLONES DE ENAMORADAS»

Dos grandes estrenos Columbia y First National, presentación de Dick Powell en su linda película musical titulada: «Veinte millones de enamoradas», producción de gran argumento y ujo fascinador, un éxito más de la Warner Bross. También se exhibe «El poder de las faldas» producción dramática de Jack Holt sensacional argumento e interpretación. La revista semanal Fox, una linda variedad y un cartón completan el programa.

Precios: 15 centavos hasta las 6 y 30 y 20 cts. después.

Mañana: Una gran matinée a la 1 y 30 en punto con «Veinte millones de enamoradas» y «El poder de las faldas».

Martes 22: «Renovemos el amor», por Diana Winyard.

FLORENCIA: «CORAZONES HAMBRIENTOS»

Para hoy ha combinado el simpático cine «Florencia» de San Lázaro y San Francisco, la exhibición de dos portentosas películas de argumentos muy interesantes. Matinée a las 2, tanda a las 5 y noche a las 8:15, con precioso cartón, divertida comedia. Magistral y bella super joya «Corazón hambriento» de Douglas Fairbanks Jr., Episodio 2 de la emocionante serie «El tesoro del pirata». Preciosa y delicada producción «Linda» de Alice Faye. Mañana: «Padre e hijo», «La ciudad de cartón», y «El tesoro del pirata», cartón y comedias.

OLIMPIC: «EL CONDE DE MONTECRISTO»

Enorme éxito alcanzó ayer la presentación de esta valiosa película histórica, la que vuelve a ocupar lugar preferente en el cartel de hoy. Hasta las 6.30, mayores 15 centavos, y después 20, niños y tertulia a todas horas 10. En tandas de 5.15 y 9.45, comedia y variedad. Soberbia y valiosísima producción «El Conde de Montecristo» de Robert Donat y Elissa Landi. Magnífica y bella cinta «El jardín maldito» de Ronald Colman y Fay Wray. Mañana, «Nacida para el beso». El potro indomable». Episodio «La clave infernl. Comedias, cartón y variedad.

MODERNO: «PARESE Y APLAUDA»

Para hoy sábado está señalado el estreno de la maravillosa producción Fox «Párese y aplauda», de Shirley Temple y Warner Baxter; «Mía serás», de Mae Clarke y Chester Morris; la comedia «Un ladrón improvisado»; el cartón «Pájaros cantores» y un noticiario Fox. Luneta hasta las 6.30, 10 centavos; después 15 centavos; niños, 10 centavos. Mañana en matinée, tanda y noche, «Párese y aplauda», «Mía serás». «Un ladrón improvisado», «Pájaros cantores», «La sombra misteriosa», noticiario Fox. Martes: «Malas compañías», Franchot Tone. Miércoles y jueves: «Estigma liberador».

VERDUN: «TRES AMORES»

Un triunfo más añadió el teatro «Verdún» a los que le han dado prestigio de ser el teatro de las grandes atracciones. Para hoy se anuncia el estreno de la película en español por José Crespo, Mona Maris y Anita Campillo titulada «Tres amores», además se pondrá la superproducción «Cuando el amor muere» por Frank Morgan y Dinnie Barnes, revistas, cartones y comedias. Matinée y tanda: caballeros 10 centavos; damas y niños 5 centavos; por la noche, mayores 10 centavos; niños 5 centavos. Mañana: «Tres amores y cuando el amor muere». Jueves 31: Homenaje a Alberto Aroche.

BELGICA Y VIOLETA: GRAN PROGRAMA HOY

En el «Bélgica» que cuenta con un gran sonido y la mejor proyección, se exhiben dos colosales películas de gran valor e interés. Da comienzo con preciosa comedia y variedad. Magnífica producción «La última senda» de George O-Brien. Maravillosa atracción suprema muy sensacional «Granaderos del amor» por Raul Roulien. Mañana: «A falta de pruebas» y «Granaderos del amor».

En el «Violeta». Para hoy anuncian las carteleras de este simpático y concurrido cine, la presentación de dos valiosas y atractivas películas. Da principio con divertida comedia y variedad. Soberbia y monumental super producción «Una noche en Estambul» de Mirna Loy. Delicada y bellísima joya «Deslices» de Norma Shearer. Mañana «El amor no muere» y «Una noche en Estambul».

ACTUALIDADES: «LA BUENAVENTURA»

Dos preciosas e interesantes películas se exhiben hoy en el gran coliseo «Actualidades» de la calle Monserrate, en función de las dos y noche a las 8.15, comenzando con divertida comedia y variedad. Valiosa cinta de argumento muy atractivo «Gente de arriba», por Barry Villa. Grandiosa y monumental super joya con bellos cantos y exquisita música «La Buenaventura», por Enrique Caruso Jr. Para mañana domingo: «El crimen del Vanidades», episodio, comedias, revista y otra grandiosa cinta.

CUBA Y ROJO: PRECIOSAS CINTAS

En el «Cuba» de la calle Suárez y Corrales se exhibe hoy, a las 5 y 8.15 un programa selecto y muy valioso. Da comienzo con revista, y precioso cartón. Suntuosa y bella producción «Mujeres en su vida», de Otto Krugger y Ena Markel. Sensacional y emocionante como misteriosa super joya «La espía número Trece», de Gary Cooper y Marion Davies. Soberbia y atractiva producción «El Fanfarrón», de Spencer Tracy y Madge Evans. Mañana: «Las extraviadas» y «Granaderos del amor».

En el «Rojo», situado este magnífico cine en Monte y A. Recio, ha seleccionado para hoy en tanda y noche, la exhibición de dos monumentales cintas. Da comienzo con comedia y variedad. Misteriosa y sensacional super joya «La espía número Trece», de Gary Cooper y Marion Davies. Soberbia y atractiva producción «El Fanfarrón», de Spencer Tracy y Madge Evans. Mañana: «Las extraviadas» y «Granaderos del amor».

WILSON: «LAS AVENTURAS DE CELLINI»

Belascoaín y San Rafael. U-5863. 10 centavos de 1.30 a 6.30. 15 cts. después; niños 10 centavos a todas horas.

Hoy, tarde y noche, los cartones «La fiesta del Rey Cole» y «Aves de Primavera», en colores; «Las aventuras de Cellini», super producción extraordinaria por Fredric March y Constance Bennett; y «Su sino era pecar», atracción suprema por Loretta Young y Gary Grant.

A las 5 p. m. «Las aventuras de Cellini» y «Su sino era pecar».

Mañana: «La ciudad de cartón», en español, por Catalina Bárcenas y Antonio Moreno y «El valor de Charlie Chang», sensacional y emocionante, por Warner Oland.

INGLATERRA: «LAS AVENTURAS DE CELLINI»

San Rafael y Consulado. M-5527. 10 centavos de 1.30 a 6.30. 15 centavos después. Niños 10 centavos a todas horas.

Hoy, tarde y noche, los cartones «La fiesta del Rey Cole» y :Aves de Primavera», en colores; «Las aventuras de Cellini», joya extraordinaria de Fredric March y Constance Bennett y «Su sino era pecar», super atracción por Loretta Young y Gary Grant.

A las 5 p. m. «Las aventuras de Cellini» y «Su sino era pecar».

Mañana: «La ciudad de cartón», en español, por Catalina Bárcenas, Antonio Moreno y José Crespo; y «El valor de Charlie Chang», atracción de aventuras y misterio, por Warner Oland.

LIRA: «EL CRIMEN DEL VANIDADES»

Para hoy sábado se anuncia en el confortable «Lira», el cine de las familias, la exhibición de dos valiosísimas películas de argumento muy interesante. Función corrida desde las dos y noche a las 8.15, con comedia y variedad. Magistral atracción suprema «El ángel de los muelles», de Spencer Tracy. Sensacional y emocionante como lujosa y bella producción «El crimen del Vanidades», de Carl Brisson y Victor McLaglen. Mañana: «La isla del misterio», «El crimen del Vanidades», comedia, cartón y revista.

UNIVERSAL: «EL ESTIGMA LIBERADOR»

Presenta la empresa del magnífico y confortable «Universal» el espectáculo del mejor sonido y la más clara proyección, un programa extraordinario con dos valiosas películas. Función de 1 a 6 y de 6.30 a 11 con dos comedias y variedad. Divertidísima producción «A a la cama temprano», por Slim Sumerville. Soberbia atracción suprema «El estigma liberador», de Diana Wynyard. Mañana domingo, episodio «La sombra borrosa», «Tres amores», comedias; «El estigma liberador».

MENDEZ: «SUCEDIO UNA NOCHE»

Este gran cine de Santa Catalina y Juan Delgado, en Santo Suárez, teléfono I-7225, ha seleccionado para hoy sábado dos colosales e interesantes películas. Tandas de las 5 y noche 8.30, con comedias y cartones. La preciosa opereta «Es hora de amarnos» por Edmund Lowe. La regia y exquisita producción «Sucedió una noche» de Claudette Colbert y Clark Gable. Mañana domingo: matinée a la una con «El hijo de Kon», «La sombra borrosa, «Stingaree», cartón, comedia y variedad.

CARTEL DEL DIA

POR LOS TEATROS:

PRINCIPAL DE LA COMEDIA: A-6737. A las 5 y 30, y 9 y 30: el espectáculo de Lecuona.

MARTI: A.1851. A las 5 y 15: «Los campeones» y Mosaicos Martí. A las 8 y 45: «Bolero». A las 10 y 30: «Los campeones».

ALHAMBRA: A las 9: «Ayer y hoy». A las 10 y 30: «Dámela toda».

POR LOS CINES:

ENCANTO: A-4433. A todas horas: «Encadenada», con Joan Crawford y Clark Gable, comedia y revista.

CAMPOAMOR: A-7054.—A todas horas: «Imitación de la vida», con Claudette Colbert y Warren Williams, comedia y revista.

NACIONAL: A-3730.—A todas horas: «Elysia o El valle del nudismo», y «En malas compañías», comedia y revista.

FAUSTO: «Espionaje» y «La torre sombría».

NEPTUNO: «Melodía de Primavera» y «La Emperatriz Escarlata»

AUDITORIUM: «Una noche de amor» y «La señora no se opone».

PRADO: «Una noche de amor» y «Casada sin intención».

TRIANON: «El artífice del crimen» y «La pasión de Vergie Winters».

RIALTO: «Veinte millones de enamoradas» y «El poder de las faldas».

REGINA: «Veinte millones de enamoradas» y «El poder de las faldas».

RIVIERA: «Espionaje» y «Hembra»

FLORENCIA: «Corazón Hambriento» y «El tesoro del pirata» y «Linda».

BELGICA: «Granaderos del amor» y «La última senda».

VIOLETA: «Una noche en Estambul» y «Deslices».

CUBA: «Mujeres en su vida» y «La Espía No. 13».

ROJO: «La Espía Nn. 13» y «El Fanfarrón».

ACTUALIDADES: «La buenaventura» y «Gente de arriba».

WILSON: «Las aventuras de Cellini» y «Su sino era pecar».

INGLATERRA: «Las aventuras de Cellini» y «Su sino era pecar».

LIRA: «El crimen del Vanidades» y «El ángel de los muelles».

UNIVERSAL: «El estigma liberador» y «A la cama temprano».

OLIMPIC: «El Conde de Montecristi» y «El jardín maldito».

MODERNO: «Párese y aplauda» y «Mía serás».

MENDEZ: «Sucedió una noche» y «Es hora de amarnos».

VERDUN: «Tres amores» y Comedias.

MARAVILLAS: «La cautiva del amor» y Comedias.

MAXIM: «El crimen del Vanidades» y «Héroes de ocasión».

VIVES: «Enrique VIII y sus mujeres» y «Naná».

LARA: «Nacida para el beso» y Comedias.

FAUSTO y NEPTUNO
LUNES y MARTES
20 y 30¢
IMPERIAL FILM presenta
"EL ESCANDALO"
Basada en la novela de Don Pedro ALARCON
Vida y aventuras de FABIAN CONDE el gran pecador arrepentido

M.E.C.D. 2016

PARA ESTAR SALUDABLE
ACEITE
"BALCELLS"
ACEITE REFINO BALCELLS PURO DE OLIVAS BARCELONA ESPAÑA

Guanabacoa al Día

CASINO ESPAÑOL

Mañana domingo se celebrarán en el Casino Español de esta villa las elecciones para elegir nuevos miembros de la Directiva.

Existe verdadero entusiasmo en estos comicios, a pesar de que solo se ha presentado una candidatura en la que se encuentran postulados entusiastas y activos socios de esta institución reeligiéndose en su mayoría a los actuales directivos.

La candidatura presentada es la siguiente:

Presidente: José Catasús Rafols, Vice-Presidente: Félix Eleguea, Secretario: Dr. Rufo López Fresquet, Vice-Secretario: Enrique Gumá, Tesorero: Manuel Suárez, Vice-Tesorero: Antonio Díaz Casas.

Vocales efectivos: Dr. José Ignacio Fonseca Febles, Presidente Sección de Cultura; Francisco Alos, Secretario; Manuel Cuervo Muñiz, Presidente Sección de Propaganda; Dr. Manuel T. Alonso, Secretario; José R. Arango de la Maza, Presidente Sección Social; Antonio Resillez, Secretario; Guillermo Mariño, Presidente Sección de Casa; Mario Fernández, Secretario; Félix López López, Presidente Sección de Orden; Elías J. Couri, Secretario; José Gula, Presidente Sección de Deportes; Salvador Arana, Secretario.

Vocales suplentes: Alberto Jiménez Gallo, Antonio Blanco Martínez, Manuel C. Rubio, Blas Norman Regueiro, Enrique Meira y Emilio Plaza.

Un verdadero conjunto de personas bien estimadas en nuestros círculos sociales y que han de realizar una labor intensa en el desempeño de las funciones de cada uno, en caso de ser electos, no defraudando así a la generalidad de los socios que eligiéndolos depositan en ellos toda su confianza por el engrandecimiento de la institución social a que pertenecen.

El Casino Español de Guanabacoa viene dando muestras de grandes actividades en una forma continuada por que le ha valido los mejores comentarios debido a su resurgimiento logrado por el esfuerzo unánime de cuantos a él pertenecen y laboran por realizar proyectos en beneficio de la sociedad guanabacoense tan necesitada hasta ahora de un centro de recreo y expansión, como lo es en la actualidad el Casino Español.

ENFERMO

Con verdadera pena consigno la noticia de la grave enfermedad del cumplido y correcto caballero, doctor Adalberto de Villiers, antiguo vecino de esta villa.

Su estado es bastante delicado, barajándose serios temores.

La Ciencia lucha por retener tan preciada vida, lo cual esperamos todos así sea logrado, ya que a su cabecera se encuentran experimentados facultativos de reconocida inteligencia y especialistas en enfermedades del corazón.

Mis votos sinceros por que mejore de su estado grave y entre pronto en blanco periodo convaleciente.

MEJORADO

El buen amigo Dr. Elpidio Sanchez Agramonte, que se encuentra enfermo desde hace varios días, continúa mejorando, abrigándose la esperanza de volverlo a ver muy pronto dedicado a sus habituales actividades.

Con gran satisfacción lo consigno ya que sus numerosas amistades han de sentir regocijo al conocer esta grata nueva.

Son mis deseos que pronto vuelva a sus actividades.

LICEO

Hasta mi han llegado noticias de que el «Liceo Artístico y Literario» de esta villa prepara un regio baile para el próximo día dos de febrero.

Sólo faltan pequeños detalles para poder determinar la fecha, habiendo dado comienzo a la organización del mismo la Comisión nombrada al efecto en reciente Junta Directiva celebrada.

Una conocida orquesta típica y un popular septeto, serán los encargados de amenizar esta fiesta y que han de hacer las delicias de los bailadores.

Tan pronto como pueda confirmar esta rumor y obtenga más detalles de lo que se pretende hacer lo daré a conocer.

CENTRO ESPAÑOL

Mañana el Centro Español de Regla, celebrará una suntuosa matinee bailable en sus regios salones.

Muchas han sido las invitaciones hechas entre las principales familias de ésta y aquélla villa, por lo que es de esperar que sea un verdadero acontecimiento social esta fiesta bailable que es exclusivamente de socios e invitados.

Dos conjuntos musicales ejecutarán las piezas bailables en las que los bailadores tendrán la satisfacción de pasar una verdadera tarde encantadora.

LA FUNCION DE HOY

En el teatro «Carral» se proyectará esta noche una excelente obra cinematografía basada en el desafortunado vuelo a México desde la Habana de los aviadores españoles Barberán y Collar, quienes después de realizar la gran proeza del vuelo España-Cuba, tuvieron la fatalidad de perderse en lugar desconocido dejando el desconsuelo en todos los corazones.

Esta obra hablada en castellano está filmada por Ramón Pereda, llevando el título «El Vuelo de la Muerte».

«Junto al Lecho», otra interesante obra cinematográfica interpretada por Warren Williams y Jean Muir.

José R. Arango de la Maza.

RETAZOS
de seda
OSCUROS Y ESTAMPADOS
4 Varas Crepé Estampado $1.10
4 Varas Crepé Mongol. . . 2.00
Crepé Mongol de seda fina, colores obscuros, vara 0.60
GALIA Neptuno 36

ESMALTES Y APAREJOS
Lo Mejor de lo Mejor.
Ferretería OLAVARRIETA
Neptuno 106 entre Campanario y Perseverancia.
A-9480, LA LLAVE

Reina júbilo en las zonas del Australia

El arrendamiento de dicho Central fué traspasado a la **Compañía Azucarera Sidney**

Con fecha 17 del actual y ante el notario Dr. Manuel Cano y Martí, se llevó a efecto la firma de la escritura de constitución de la «Compañía Azucarera Sidney S. A.» (Sidney Sugar Company) a la cual se ha traspasado el arrendamiento del Central «Australia», verificado el 17 de diciembre ppdo. ante el notario Dr. Mario E. Pereira y Gallart.

La compañía a que nos referimos, no obstante haberse constituído oficialmente en el citado día, ha venido atendiendo debidamente sus compromisos, al extremo de hallarse muy adelantadas las reparaciones del Central, advirtiéndose en el pueblo de Jagüey Grande, donde el mismo radica, un verdadero regocijo, no sólo por lo que se refiere al beneficio de aquella zona en general, sino también porque los trabajadores y empleados que en él vienen actuando desde hace tiempo están librando su sustento de una manera decorosa, por cuanto esta compañía ha tenido especial interés de atender a sus obreros dignamente, motivando esto que esa humilde clase le esté prestando su cooperación más decidida a la referida compañía.

PEINESE CON
Aceite KABUL
Y NO TENDRA CANAS
De venta en las farmacias.

SORPRENDENTE!!

Cienfuegos, Cienfuegos Junio 8/1920.

SR. DR. ARTURO C. BOSQUE.
Habana.

Muy señor mío:
Con gusto complazco á varios amigos míos que quieren por mi conducto hacerle saber su agradecimiento por la curación obtenida con su precioso preparado "PEPSINA Y RUIBARBO BOSQUE", después de haber probado con varios preparados que dicen curan el estómago sin haber obtenido resultado alguno.
Yo siempre tengo un buen surtido de su producto, pues cada día se vende más.
Mande como guste a su seguro servidor,
Rafael León Jiménez.

Los curados con la "Pepsina y Ruibarbo Bosque" son los siguientes: Alejandro Ojeda, Paulino Pérez, Agustín Crespo, Próspero Bermúdez, Cándido Díaz.

Crónica Habanera

(Continuación de la Pág. CINCO)

GRACIELA CARVAJAL

La bella y graciosa señorita Graciela Carvajal y Rojas, quien en días pasados celebró su onomástico, viéndose muy festejada por sus amistades.

LA INAUGURACION DEL «AUDIT ORIUM»

Anoche abrió de nuevo sus puertas a la sociedad habanera, bajo la administración del conocido y popular empresario Edelberto de Carrerá, el hermoso y magnífico teatro «Auditorium», de la Calzada del Vedado.

Una función de gala, para inaugurar la temporada de cine, que se propone ofrecer el señor Carrerá.

Por primera vez en el Vedado, fué exhibida la maravillosa cinta «Una noche de amor», que tan magistralmente interpreta Grace Moore, la valiosa soprano del Metropolitan, secundada por una notable conjunto de artistas.

Nuevamente será exhibida hoy esta cinta.

De la concurrencia que llenó por completo aquella hermosa sala del «Auditorium», ofrecemos una relación de las damas.

Señoras:

La Marquesa de Du-Quesne.
Blanca Pie de la Torre.
Lelia Herrera de Morales, Margarita Rayneri viuda de García Vélez, Belica de la Torre viuda de Vinent, María Gastón.
Margarita Villalonga de Montero Madrazo, esposa del Cónsul de España.
Justina Monteagudo de Portal.
Edelmira Machado de Carrera, Patrocinio G. viuda de Calderón, Lolita Cossío de Angulo, Rita Rita Pino de Lozano, Nena Lamar de Masvidal, Conchita Rivas de Chibás.
Piedad Sánchez de Pedro.
Herminia Dolz de Alvarado.
Lizzie Morales de Batet, María Chaumont de García Vélez, Zaida Carrera de Fernández Reboul, Engracia Etchegoyen viuda de Fresneda, Ana Celia Andreu, Consuelo Caral de Jiménez Rojo.
Graciela Calderón de Carrera.
Nena Justiniani viuda de Castellanos, Rita María Allo de Solís, Margarita Villaurrutia de Fernández Ruenes, María Eugenia Varela.
Tina Hidalgo Gato de Solís.
Carmen Cerra de Fernández Villasuso.
Consuelo Alvarez Cerice de Arango, María S. de Vega viuda de Cerra, Berta del Cerro de Roca, Dulce María Reyes Gavilán de Pujals, Nina Betancourt de Bandini, Leopoldina Alvarez de Díaz, Florinda Polan de Alvarez.
Graciella Bandini de Moreira.
Chela Robelin de Morales Broderman, Ena Rodríguez de Alvarez Puig, Zoila Noroña de Reyes, Esperanza Sánchez de Acosta, Amelia Díaz de Estrugo.
Hortensia Bolívar de Amézaga.
Zenaida Espinosa de Herrera.
María Luisa Vázquez viuda de Salcedo de Rivas, Graciella Carrera de Sedano, Amelia Oliva de Rojo, Ofelia Le Monier de Alonso, Josefina Castellanos de Corzo.
Lila Lavastida de Montero.
Rebeca Taquechel de Bolívar, Alicia García de Sánchez, Cándida Vega viuda de Cruz, Lolita Guerra de Nogueira, María Josefa García de Villa.
Lolita Rabell de Mañas.
Mimí Sánchez Montoulieu de Sorzano.
Berta Vega Flores de Fernández Romeu.
Esperancita Barnet de Pichardo, Olga Alvarez de Solís, Carmen Teresa Santos de Muñoz, Margarita F. de Taquechel.
Divina de Córdoba de Estefani.
Terina Meléndez de Cárdenas.
Palmira Lambarri viuda de Fernández de Castro, Fefa Martínez Aparicio de Oliva, Amelia Zayas viuda de Buzzi.
Cusa Macías de Cortina.
Bertha Ortiz de Llaca, Nena Buzzi de Jiménez Rojo, Silvia Arenas de Díaz Maestre.

Señoritas:

Alicia Castellanos, María Herminia Alvarado, Margarita García Rayneri, Conchita Espinosa, Seida Portal, Felicia Pérez Stable, Caridad y Concha Rosales.
Ofelia Pedro.
Alelí Morales.
Lucila y Delia Salcedo, Hilda Villanova, Laura y Loló Angulo, Marta Alvarez Tabío, Marta Pujals, Ninita de los Reyes.
María Teresa Freyre.
Margarita Morales Robelin, Nena Varona, María Luisa Martínez Párraga, Lidia y Celita Rayneri, Berta Albarrán, Hortensia Zubizarreta.
Elisa Ortiz.
Lolita y Silvia González del Valle.
Carmelina Solís, Lidia Fuentes, Lucía Chacón, Graziella, Panchita, Ofelia y Margot Lozano; Nonita y Anita Mesa, Rosita de Zéndegui, Teté Ruiz Herrera, Mireille y Graziella Benítez.
Josefina Corzo.
Carmen, Margarita y Beba Montero, hijas del Cónsul de España.
Charito y María Luisa Ortiz.
Josefina, Rosa María y María Julia de Cárdenas; Fefa, Trina, Carmita y Susanita Márquez de la Cerra; Adrianita Otermin, Graziella Alfonso.
Olga y Virginia Arenas.
Alicia Pedroso.
Beba y María Teresa Sánchez, Lily Batet, July Gutiérrez.
Esperancita Tremols, Esperancita Hill, Fernando Mesa, Gloria y Carmeli Rivas, Isabel Gómez, Graziella Fresneda, Eulalia Carrera, Carmelina Blanco.
Lillian Rojo.
Carmelina Muñoz, Olga Betancourt, Rosita y Martha de los Reyes, Concha Martínez Aparicio, Andina Buzzi.
Carmelina, Paquita y Nenita Villa.
Lilita Montero.
María Antonia Alvarez Pollan, Lilila Estrugo, Lolina, Carmita y Marina Cibrián, Carmen Luisa y Marietta Aenlle.

OPERADA

En la mañana de ayer, con éxito satisfactorio, fué sometida a la operación de las amígdalas, la bella y encantadora señorita Olga Pérez y Etchegoyen.

Dicha operación fué practicada por el joven y distinguido especialista, doctor Emilio Martínez y Pérez Vento.

Un pronto restablecimiento le deseamos.

CUBA NUEVA

La floreciente sociedad Cuba Nueva, de las riberas del río Almendares, ofrecerá mañana, domingo, como de costumbre, su almuerzo dominical, que tan favorecidos se ven siempre por los numerosos asociados.

Los que deseen asistir, deberán comunicarlo al club por el teléfono FO-2266.

A propósito de Cuba Nueva, la fiesta inaugural anunciada para el día dos de febrero, ha sido pospuesta para el día nueve del mismo mes, complaciendo al Club San Carlos, que dicho día celebra una gran fiesta.

El programa bailable en la fiesta de inauguración, estará a cargo de la magnífica orquesta «Havana Casino» y del sexteto «Encanto».

Ponemos en conocimiento de los interesados, que las clases de cultura física y los distintos deportes, han dado comienzo con gran entusiasmo.

TEATRO «FAUSTO»

Muy concurrido se verá hoy y mañana, el elegante teatro «Fausto», tan favorecido siempre por nuestros mejores elementos.

Es atracción de estos días, la gran película de Kay Francis y Leslie Howard, titulada «Espionaje», cuyo interesante argumento se desarrolla en Rusia en plena revolución.

DE VIAJE

Hoy, por la vía de la Florida, embarcarán rumbo a los Estados Unidos, el señor Salvador P. Castañeda y su gentilísima esposa Nena Pérez Piquero, acompañados de su único hijo, el simpático jovencito Salvador Castañeda.

Se proponen pasar allí una temporada, que les deseamos muy feliz.

PARA DOLORES, CATARROS, FIEBRES
SELLO LAZO INSTANTANEO

CON CADA SOMBRERO QUE USTED COMPRE UN BILLETE DE REGALO

Fieltro Castor 50 Cts
1.00
TAUPE
ANTILOPE
CASTOR
TERCIOPELO
Todos los sombreros se liquidan, se regalan. Hay que salir de ellos. Un pedazo de billete, además, por cada sombrero que usted compre.

Todos los vestidos de seda de
10 PESOS
A
$2.00

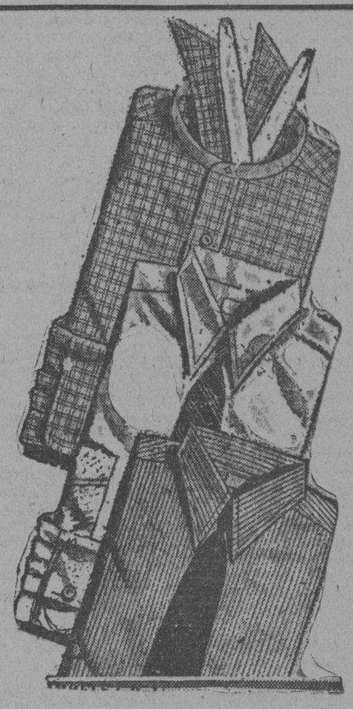

Mañana sábado, camisas de caballeros de seda pura a
$1.75

LOS PRECIOS FIJOS
REINA AGUILA ESTRELLA

En la Secretaría de Comercio, se adoptan medidas para evitar que pueda cometerse un atentado

Están llegando a manos del Dr. Santos Jiménez muchos mensajes, en los que se pide su concurso para que sea una realidad la reducción de los derechos de tonelaje

Según informaron al repórter en la Secretaría de Comercio, no le ha sido aceptada la renuncia al Dr. Santos Jiménez, Secretario de Comercio. La noticia fué recibida con júbilo por los jefes y empleados de dicha Secretaría.

CURSANDO LAS NOMINAS

Por el Negociado de Personal, se están cursando las órdenes para la confección de las nóminas de las diferentes Secciones y Negociados, a fin de poder efectuar los pagos el día 25.

LA REBAJA DEL IMPUESTO DE TONELAJE

Numerosos telegramas recibió ayer el Secretario de Comercio, en los que solicitan su apoyo como miembro del Consejo de Secretarios, para que intercede por que se rebaje el impuesto de tonelaje, que tanto perjudica el arribo de barcos de turismo a nuestro puerto.

LOS ALUMNOS Y PROFESORES DE LA ESCUELA TECNICA

Se han dirigido los alumnos y profesores de la Escuela Técnica al Dr. Santos Jiménez, rogándole apoye la aprobación de un crédito para que pueda continuar funcionando dicha Escuela.

VIGILANCIA EN LA SECRETARIA

Se ha reforzado la vigilancia en la Secretaría de Comercio, a fin de evitar la comisión de algún atentado terrorista, como los que han ocurrido recientemente, en algunos Departamentos del Estado. Se inspeccionan y registran los paquetes al público que concurre y se cuida que nadie pase con armas.

MARCAS DENEGADAS

Se han denegado las Marcas: «Alpina», a Emilio Fernández y Hnos.; «Sin titulación», a Manuel Alonso; «El Toro Oriental», a Leonides del Toro; «Kabeso», a Jacobo Praschik.

MARCAS CONCEDIDAS

Han sido concedidas las siguientes Marcas: «Asmosedine» y «Hepatogastrol», la primera, correspondiente a los Laboratorios Helmer, S.A., y la segunda, a Oscar Nodarse y Nodarse; «King Lear», a Cifuentes Pego y Cía.; «Duvil», a Raúl Buintas; «La Lidia», a Angel Sirgo; «El Si-Si», a José Martínez Alonso; «T.N.T.», a Lucio González; «El Mariscal Cubano», a José Aguila»; «Negrol», a José Murillo, S. en C.; «D-Etiketa», a José Antonio Martínez; «Helmer Lax», a los Laboratorios Helmer, S.A.

NO HAN PAGADO LOS SUMINISTROS EN LA SECRETARIA DE COMERCIO

Aún no fueron situados los fondos para el pago de Suministros de la Secretaría de Comercio. Los contratistas y comerciantes que han surtido a dicha dependencia, acuden casi diariamente a la Pagaduría, retirándose muchos de ellos contrariados, al ver que no han recibido todavía la orden de pago, ni de un mes siquiera de los adeudos pendientes.

INFORMAN LOS INSPECTORES

Han rendido su informe algunos inspectores, remitiendo «conduces» ocupados en los que se demuestra que la carne de «pierna» se vende con sobreprecio, sobre lo que se determina en el Decreto regulador de las ventas. Continúan haciendo gestiones los ganaderos, para que el día 28 no se prorrogue el Decreto que autoriza el tráfico de la carne entre los Municipios.

ONOMASTICO

El Jefe de Despacho del Negociado de Marcas Extranjeras y de la Dirección de Marcas y Patentes, celebra hoy su onomástico. Le deseamos al Dr. Octavio Santos Jiménez, muchas felicidades.

EL DEBUT DE ERNESTO LECUO NA

Al frente de un magnífico espectáculo, se presentó en la noche de ayer, desde la escena del «Principal de la Comedia», el notable pianista y compositor Ernesto Lecuona, después de su larga ausencia por tierras mexicanas.

El público habanero, representado allí por una gran concurrencia, le tributó los más cálidos aplausos, así como también a los distinguidos artistas que colaboraron con él, para ofrecer una exquisita noche de arte.

Lecuona, el genial artista, tan admirado, estrenó varias obras.

Se presentaron, además, el pianista Bola de Nieve, el tenor Paco Menen y el violinista Virgilio Diago.

Las hermanas Pérez Caro, con su lucido show.

Y las cantantes Mercedes Menéndez, Esther Borjas y Hortensia Coalla.

Hoy volverá a actuar nuevamente Lecuona y su espectáculo, en las tandas elegantes de cinco y media y nueve y media.

Será un nuevo éxito.

(Continúa en la página NUEVE)

LA ZARZUELA
Liquida todos los sombreros
Sombreros de Fieltros Clase fina a $1.25.
Sombreros de Terciopelo seda negra a $2.75.
Liquida también muchos adornos de Plumas y flores de todas clases.
NEPTUNO y CAMPANARIO

Defunciones ocurridas ayer en la Habana

Julio Antonio Crespo, blanco, 29 años, Quinta Covadonga. Absceso apendicular.

Carmen Román Bestel, blanca, 65 años, Mazón y San Rafael. Diabetes.

Filomena Bermúdez Varela, blanca, 82 años, Concha número 37. Agotamiento senil.

Víctor Dumas Chandeu, blanco, 69 años, C. número 309, Vedado. Arterio esclerosis.

Joaquín Solá Arroyo, blanco, 64 años Quinta La Benéfica. Cálculos uretrales.

Chiong Sam Chi, asiático, 39 años, San José número 23. Bronquitis crónica.

José Pérez Reguera, blanco, 74 años, Quinta Covadonga. Cáncer de la laringe.

José González, mestizo, 64 años, Armas número 25. Bronquitis crónica.

Enrique Mofales, mestizo, 56 años, San Anastasio número 16. Hemorragia cerebral.

Joaqquín Estévez Acosta, blanco, 5 meses, Santa Ana número 1. Meningitis tuberculosa.

Margarita González, negra, 7 meses, Puerta Cerrada número 2. Gastro enteritis.

Alberto Luis Cruz, blanco, 2 años, Estévez número 146. Gastro enteritis.

Eduardo Prida Santana, blanco, 46 años, Hospital Universitario. Nefritis crónica.

Aintia Campilo, blanca, 32 años, 17 entre 8 y 10. Septicemia.

Orlando Inchauspe, blanco, 4 años, Hospital Universitario. Bronquitis capilar.

Elena Alvarez Alonso, blanca, 22 años, Jesús Peregrino número 108. Bronco pneumonía.

Nicolasa Vigo, mestiza, 53 años, Gervasio número 156. Suicidio por quemaduras.

Pedro Angel Carbonell, blanco, 45 años, Quinta de Dependientes. Nefritis crónica.

Andrés Gómez, blanco, 43 años, Quinta de Dependientes. Hemorragia cerebral.

José Salgueiro, blanco, 23 años, Quinta La Benéfica. Flemón difuso.

Ramiro Arango Fernández, blanco, 20 años, Clínica Fortún-Sousa. Pleuresía purulenta.

Norma Castillo Blanco, blanca, 2 días, Artes número 143. Debilidad congénita.

Sofía Lima Rodríguez, blanca, 29 años, Sanatorio La Esperanza. Tuberculosis pulmonar.

José Díaz, blanco, 30 años, 17 y J, Vedado. Tuberculosis pulmonar.

Agustina González, blanca, 63 años, Vivero de Obras Públicas. Lesión orgánica del corazón.

Lázaro González, blanco, 13 años, Marío 3 V. Espasmofilia.

DENUNCIA DE ROBO

Bernardo Martorell Morales, denunció a la policía, que estaba al cuidado de la casa Altarriba número 30, por encontrarse en el campo su inquilina Josefina Jiménez viuda de Aguacate en la que cometieron un robo cuya ascendencia se ignora.

Los registros de ayer han sido sin éxito

Detenido un impresor por tener proclamas de matiz subversivo en sus talleres

Miembros de la Policía Técnica registraron ayer, sin resultado alguno, las siguientes casas:

Gervasio número 19, domicilio de Manuel Coneiro; Filmelles número 21, de Ricardo Coto; en el Calabazar, domicilio de Cándido Campos, y en la residencia de José García y García, que perteneció al Síndicato de Empleados del Comercio.

IMPRESOR DETENIDO

Detectives de la Técnica procedieron a la detención de Gabriel Pichardo, propietario de la imprenta situada en O-Reilly 36, por acusarlo la Policía de que en su establecimiento se imprimen proclamas sediciosas.

Fué puesto a disposición del Tribunal de Urgencia número Uno que lo reclama en la causa 490-934.

AUTO OCUPADO

Los detectives López y Longoria, de la Policía Técnica, ocuparon en los alrededores del Capitolio el automóvil marcado con la chapa AM-436, circulado por el segundo Jefe de dicho Cuerpo.

Fuerte tiroteo al arrestar a un estudiante

Repartía proclamas. Rotas las vidrieras de un comercio. Evitado un intento de rescate

Los vigilantes 1761, E. Suárez y 1743, D. Rodríguez, procedieron ayer tarde al arresto de Celestino Hernández Robau, de 29 años de edad, estudiante de Medicina, perteneciente al Ala Izquierda Estudiantil y vecino del Hospital Universitario, por haberlo sorprendido en los momentos que repartía proclamas subversivas en la esquina de San Rafael y Belascoain.

Cuando los agentes conducían al detenido en camino de la Séptima Estación, hicieron acto de presencia algunos estudiantes, los que intentaron quitarles al detenido, por lo que se alteró el orden, originándose un gran tiroteo.

A consecuencia de estos hechos fueron alcanzadas por los proyectiles dos de las vidrieras del establecimiento «La Mía», situado en Belascoain y Zanja.

El detenido fué enviado al vivac a disposición del Jefe de la Comandancia Militar.

M.E.C.D. 2016

SOCIEDADES ESPAÑOLAS

Nueva Sección de Propaganda en el C. Astur

En un ambiente todo cordialidad, como resultan siempre los actos del Centro Asturiano, han tomado posesión de sus cargos los nuevos miembros que en compañía de los designados por la Directiva, pertenecientes a la Junta General, han de formar parte de la Sección de Propaganda que ha de laborar ahora intensamente por el mayor auge de la lista social.

Al frente de esta Sección figura un viejo luchador del Centro Asturiano, su Presidente, Maximiliano Isoba Prado, el que ya en plena juventud, trabajara de continuo por el engrandecimiento de la Panera; desde la Junta General primero, en la Directiva después, y que presidiera otros organismos sociales.

Hombre hecho a la lucha societaria, auxiliado eficazmente por el vicepresidente señor Rosendo Pérez Cuesta, por sus compañeros de Directiva, Cándido Redondo González, batallador de Bejucal. Alejandro Rodríguez Castrillón, que fuera miembro de la Sección de Propaganda en el año anterior; por Manuel Arnaldo, pue ha laborado en la Junta General; por Manuel Fernández Morán, todo cariño y entusiasmos. Ovidio Fernández Cuesta, además de los colaboradores que lleva, los que ya han pertenecido a la Sección en épocas anteriores y otros que ahora comienzan a laborar, es de esperarse que la Sección de Propaganda continúe la senda triunfal trazada por la Sección anterior; que labore denodada y decididamente, como lo hicieron las que le precedieron a través de toda la vida intensa de la entidad astur y que unidos la experiencia de unos y los arrestos de los otros, laboran firmemente por la mayor grandeza de la Casa de Asturias en Cuba, en la que en comunión de ideales y sin prestar atención al país de donde proceden sus socios, trabaja por ser uno para todos y todos para uno.

La nueva Sección de Propaganda, al comenzar sus labores, recibe de la anterior la lista social con 34,287 socios y socias en total, y quinientas ochenta y dos inscripciones realizadas en los días laborables del presente mes de enero, que se descomponen así: 417 socios; 144 socias y 21 bajas levantadas.

Superar esa cantidad de socios y socias, por el bien del Centro Asturiano y por el mejoramiento de los servicios que se prestan a la Institución en beneficio de todos, será el punto objetivo de la nueva Sección de Propaganda, que ahora comienza su labor y a la que se dedicará con todo ese entusiasmo que es tradición de quienes forman en la lista social del Centro Asturiano.

ACTOS PARA HOY

ASOCIACION NACIONAL DE CORREDORES DE SEGUROS Y FIANZAS: Almuerzo homenaje a su Presidente de honor, señor Gerardo Hevia, a las doce y media del día en el roof del Hotel Plaza.

VILLAVICIOSA Y COLUNGA: Toma de posesión de la nueva Directiva, a las nueve de la noche en Corrales número 2; local de la Beneficencia Asturiana. El secretario señor Claudio Arenas, ruega a los interesados la más puntual asistencia.

CENTRO ASTURIANO: Junta de Directiva a las ocho y media de la noche en el Palacio Social.

NATURALES DEL CONCEJO DE NAVIA: Toma de posesión de la nueva Directiva por la noche en el Centro Asturiano.

UNION DE NATURALES DE EL FRANCO: Junta General a las 8 y 30 de la noche en el Centro Asturiano.

NATURALES DE ORTIGUEIRA: Toma de posesión de la Sección de Propaganda a las ocho y media de la noche en Monserrate 125, altos.

DEPORTIVO LUYANO: Gran fiesta bailable de 9 de la noche a 3 de la mañana en Teresa Blanco número 49, Luyanó.

CELEBRO ELECCIONES LA SECCION DE RETIRO Y PREVISION DEL C. ASTUR

La Sección de Retiro y Previsión del Centro Asturiano celebró elecciones en reciente fecha, resultando triunfante una candidatura en que figuran elementos laboriosos y entusiastas. Y entre ellos, el que va de Presidente, señor Constantino Mauricio González, perteneciente al ramo tabacalero, figura cordial y simpática en grado superlativo. Hé aquí la candidatura electa:

Presidente: Constantino Mauricio González; Vice Presidente: Alvaro Rodríguez Suárez; Secretario: Marcelino Arnaldo Arnaldo; Vice Secretario, Dr. Eduardo Rodríguez Fernández; Vocales: Dr. Serafín García del Cueto, Sres. Manuel de la Vega, Antonio López, Secundino Monjardín López, José García García, Manuel Machín Benítez, Benito Rodríguez García, Baldomero Alvarez Fernández y Luis Osendi Osendi.

ORGANIZA UNA GRAN FIESTA «CHANTADA Y SU PARTIDO»

La Sección de Propaganda y el Comité de Damas del Club Chantada están trabajando activamente en la organización de la gran Verbena que el sábado 2 del entrante mes de Febrero celebrarán en los regios salones de la Sociedad «Curros Enríquez», sitos en Santos Suárez No. 12.

La Presidenta del Comité de Damas, señorita Rosa Lamas nos comunica que dicha fiesta será amenizada por los mejores conjuntos musicales, entre ellos el de Ismael Díaz y la Sonora Matancera.

Prometemos tener al tanto a nuestros lectores de dicha fiesta que a juzgar por las sorpresas que se prepara resultará un éxito más como todas las organizadas por los del Club Chantada y su Partido.

TOMO POSESION LA NUEVA DIRECTIVA DE «HIJOS DEL AYUNTMTO. DE PASTORIZA»

La nueva Junta de Gobierno de «Hijos del Ayuntamiento de Pastoriza» tomó posesión de sus cargos ayer en los salones del Centro Gallego. Fué un acto muy simpático y cordial el cambio de poderes habido en el seno de dicha institución. He aquí la nueva Directiva, a la que deseamos los más rotundos éxitos:

Presidente, Antonio López Alvite; vice, Francisco Redondo Peña; secretario general, José María Gallego Pacio; vice secretario general: Plácido Gasalla Vila; secretario contador, José López Castiñeira; vice secretario contador, Manual Rivas García; auxiliar, José Canto Estua; tesorero, Ricardo Poupariña González, vice tesorero, José Sánchez. Vocales: Ricardo Peña, José Flores Muiña, José Fernández, Aquilino Vila Alvite, Manuel Muinelo, Antonio González Lejo, Celestino Seivane Vidal, José R. Seco Corbelle, José Samartín Samartín, Domingo García Ferreiro, José María Paz Bouza, Manuel Coroas Valiña, Jesús Penedo García y Constantino Teijeiro. Suplentes: Eugenio Fernández Val, José Muiño Aneiros, Francisco Villamel, Manuel Castiñeira Vila, José María Seivane López, Urgel Gallo, Aníbal García y Manuel Varela Rego.

Tomanposesión esta noche los ortigueireses

Hoy tomará posesión la nueva Sección de Propaganda de «Naturales de Ortigueira», la cual ha quedado integrada por los siguientes distinguidos señores:

Presidente, Ramón Peña Pita; vice, José Amil Ucha; tesorero, Andrés Penabad; vice, Pedro Martínez. Vocales: Vicente Lamelas, Benito Castro, José López Ferreiro, Jesús Peña González, Modesto García, Manuel Villapol, Benigno Vázquez, Juan J. Miyares, José Buela, José Rodríguez Alonso, Manuel Permuy, Manuel Santiago, odesto Pigueiras, José Fernández Santeiro, Antonio Hermida, Vicente Ferrer, Vicente Santalla, Pedro Galdo, Luis Pedro, Pedro Vázquez, Luis Pérez García, José Piñón, José Pajón, Emilio Cribeiro, Pascual Sierra, Jesús Campos, Antonio Picos y Andrés Cheda.

Es de esperar de estos nuevos elementos obtengan grandes éxitos en su cometido por hallarse todos ellos animados de los mejores deseos de laborar por el engrandecimiento de esta Asociación que tantos beneficios presta a sus coasociados.

La Comisión Ejecutiva del Centro Gallego demuestra, con datos convincentes, su buena labor

En nota anterior hemos dado una sucinta información de los trabajos clínicos realizados en la casa de salud «La Benéfica», durante el cuatrimestre que venció en 31 de diciembre, los cuales dejaron evidenciado la utilidad que reporta al trabajador y al modesto empleado carentes de recursos para hacer frente a posibles enfermedades o costosas operaciones, el ser socio del Centro Gallego, al propio tiempo que hacíamos resaltar, con la elocuencia de los números, el beneficio que el Estado recibe con las cuantiosas sumas que estas Sociedades invierten en sanidad y en instrucción, de cuyos servicios participan en gran número los cubanos.

Hoy hemos de concretarnos a demostrar, también, con números, la forma en que la actual Coisión Ejecutiva ha venido administrando la Sociedad, para lo cual y para no hacer demasiada extensa esta nota, hemos elegido el sector de la casa de salud por ser el que más gastos ocasiona. Según la liquidación del presupuesto de la Quinta, corresponde al año último, que tenemos a la vista la consignación anual por todos conceptos fué de $177.544.00 y lo gastado $182.044.00.

Aunque de estas cifras resulta un déficit de $4,490.08, éste no es más que aparente, pues $10.521.00 corresponden a obras nuevas en la Quinta, como el kiosko de tabacos, la cocina, habilitación del pabellón 16 para dementes y otras, lo que demuestra que la Sección, en sus gastos naturales, ha quedado muy por debajo de la consignación

Este año pues, como el anterior, el presupuesto de Sanidad se ha liquidado con un considerable superávit pues casi siempre aparecía sobregirado en cantidades importantes, lo cual aduce una probidad plausible en los que administran la Sociedad galáica, afectada en mayor escala qu eotras de su índole por la repatriación de españoles en los últimos años.

Esta circunstancia, agravada por otras derivadas del conflicto médico, exigen de los socios una cooperación moral y material de los esfuerzos que la Comisión Ejecutiva viene haciendo por vencer todas las dificultades económicas, entendiéndose por cooperación material el aporte de un nuevo socio y el pago de las cuotas sociales con todo puntualidad, única manera de sacar adelante la institución que tanto bien y tanta honra proporciona a los gallegos y a los socios en general.

SE CELEBRARA MAÑANA UNA HERMOSA MATINEE EN LOS SALONES DE «C. ENRIQUEZ»

Por fin mañana, domingo, se celebrará en los salones de la prestigiosa sociedad «Curros Enríquez», de Santos Suárez y Dolores, la grandiosa matinée bailable que intitulada «Una Tarde Invernal», organizan los componentes de la simpática sociedad «Club Apolo», para recabar fondos con destino a la instalación de una casa club para inaugurarla en la próxima temporada carnavalesca.

Muchos y muy variados alicientes habrá mañana en esta fiesta, destacándose entre ellos los conjuntos musicales que han sido contratados para amenizarla y que, como ya hemos dicho, son nada menos que la orquesta del popular Belisario López, y el Septeto Sonora Matancera, los dos conjuntos que reclama el público en todas las buenas fiestas.

Hasta las ocho de la noche durará esta fiesta, que comenzará a las dos de la tarde, teniendo acceso gratis las damitas y abonando los caballeros solamente la cantidad de Cuarenta Centavos por el servicio de guardarropía.

CELEBRARAN UN BANQUETE EN EL DIA DE HOY LOS CORREDORES DE SEGUROS

A las doce y media del día de hoy, celebrarán un banquete en el Hotel Plaza los directivos de la Asociación Nacional de Corredores de Seguros y Fianzas, los cuales habían acordado últimamente dedicar un homenaje a su Presidente de Honor, Gerardo Hevia y Serra, así como a otras personalidades del Seguro que desarrollan sus actividades en esta capital.

A las doce y media de hoy, pues, se llevará a cabo el banquete-homenaje a que hacemos referencia, el que resultará cordial y brillante, como todos los actos que organizan estos simpáticos elementos, quienes — dicho sea de paso — nunca se van del seguro, porque giran alrededor de él...

COMITE CENTRAL ASTUR

Ultimamente se reunió el Ejecutivo del COMITE CENTRAL ASTURIANO, en Junta Reglamentaria, y entre los acuerdos tomados, figura el de convocar a una asamblea preparatoria de elecciones para el martes, día 22, del presente mes.

Oportunamente daremos nuevos detalles.

UNA ACLARACION

El Sr. Casildo López Hevia, caballeroso y muy querido presidente de la Colonia Española de Camagüey, nos envía una carta relacionada con la nueva Directiva de dicha institución, que vió la luz en estas columnas últimamente, y hace hincapié en que dicha información, referente y favorable al nuevo presidente, señor Casimiro González, pudiera estimarse un tanto árida para la otra candidatura, a cuya cabeza figuraba don Francisco Bango, aunque en la citada reseña no se hacía, en tal sentido, la más leve referencia.

Con sumo gusto manifestamos al amigo Casildo que debido a que conocemos la brillante ejecutoria de ambos caballeros, así como la de los admirables elementos que integraban la otra candidatura, no podrían sorprendernos con apreciaciones equivocadas. Los datos correspondientes nos fueron enviados desde esa ciudad, y nosotros —de acuerdo con el deseo de servir a la colonia hispana radicada en Cuba—les dimos cabida con verdadera satisfacción y previa revisión de los mismos. Por tanto, la imparcialidad es absoluta.

Queda complacido el Sr. Casildo López, el cual nos tiene a sus órdenes, al igual que todos los distinguidos componentes de la Colonia Española de Camagüey.

MUCHA ANIMACION EXISTE PARA EL REGIO FESTIVAL DE JUVENTUD ASTURIANA

Una fiesta llena de bullicio será la de «Juventud Asturiana», que tendrá efecto el día 3 de Febrero en todos los jardines de la cervecería «La Tropical».

Fiesta grande para la que existe mucha animación y gran embullo y éste se acrecienta más a medida que se conoce que en ese día las orquestas que han sido contratadas para esta fiesta, estrenarán los últimos «hits» de la temporada.

Por eso la Comisión labora de continuo y la demanda de entradas es enorme, ya que dicha fiesta promete ser la mejor de 1935 en los jardines de «La Tropical».

LA JUNTA ADMINISTRATIVA DEL «CIRCULO SOCIALISTA» ACABA DE TOMAR POSESION

Con singular entusiasmo ha tomado posesión la nueva Junta Administrativa del Círculo Español Socialista. Varios miembros de la Directiva saliente hicieron uso de la palabra en el instante de entregar sus cargos, siendo todos ellos contestados por algunos de los entrantes, con lo cual el acto resultó de sumo interés.

La nueva Junta Administrativa, sin dejar de tener en cuenta los momentos difíciles porque se atraviesa, ha prometido desplegar una intensa labor social y cultural, hasta convertir esta institución en una verdadera cátedra de los trabajadores, atendiendo con preferencia la labor de subsidios, ya que debido a la falta de trabajo, muchos compañeros se hallan en situación precaria.

SUSCRIBASE Y ANUNCIESE EN EL «DIARIO DE LA MARINA»

El Amigo del hogar

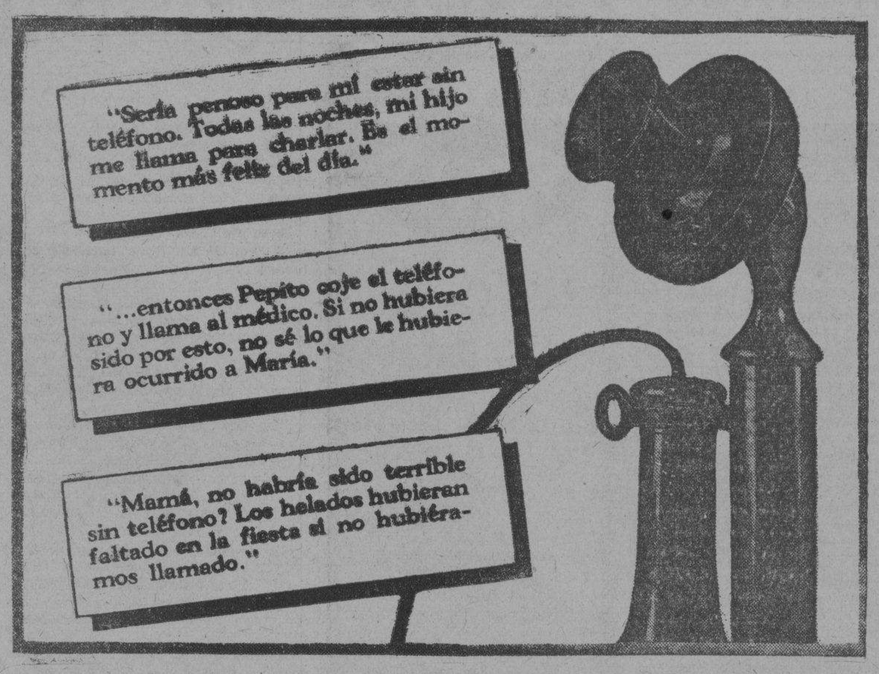

Hay muchas cosas bellas en la vida que damos por hechas. La salud, el agua, el sol, el verdor de los campos, los amigos leales, el hogar donde vivimos... Mientras alguna desgracia no nos priva de estas inapreciables venturas, no aprendemos a estimarlas en su verdadero valor.

Muchas veces, del mismo modo, muchas personas olvidan al teléfono. Millones de mujeres y hombres no han sabido nunca lo que es estar sin él. Todos los días, todas las semanas, todo el año, lo usan frecuentemente, como una cosa muy natural.

El teléfono se ha ganado un importante lugar en la vida por el servicio que rinde. Mantiene el contacto entre las amistades, ayuda al cómodo y eficiente manejo del hogar, ofrece mayor radio y oportunidades a los negocios de todas clases, protege a los seres queridos en momentos de inesperado peligro... esta es la labor del teléfono.

Está siempre listo a servirle—a llevar su voz y sus palabras a cualquiera de los millones de otros teléfonos en este país o en tierras lejanas. Vd., está en contacto con todo, y con cualquier persona, cuando tiene un teléfono.

CUBAN TELEPHONE COMPANY

NADA DA TANTO POR TAN POCO

CRONICA CATOLICA

ACTOS CATOLICOS PARA MAÑANA

EN LA IGLESIA DE LA CARIDAD

La muy ilustre archicofradía del Santísimo Sacramento canonicamente erigida en la iglesia de Nuestra Señora de la Caridad, celebra la función mensual correspondiente al Tercer Domingo con arreglo al siguiente programa: A las siete y media de la mañana Misa de Comunión general. A las 8 y media de la mañana, misa solemne sermón, exposición, procesión, bendición y reserva. A continuación de esta función, junta de Directiva.

Se encarece a los cofrades la asistencia con el distintivo de esta Corporación eucarística.

EN LA IGLESIA DE LA MERCED.

A las ocho de la mañana, misa de comunión para los cofrades de la Muy Ilustre Esclavitud de Nuestra Señora de la Merced.

A las nueve de la mañana, misa cantada y sermón.

EN SAN FRANCISCO

Celebra sus cultos mensuales la V. O. Tercera de los Servitas: A las 7 y media de la mañana, misa de comunión general armonizada. A las nueve misa cantada y sermón. A las tres de la tarde, exposición, corona Dolorosa, plática, bendición y reserva.

EN LA SANTA METROPOLITANA IGLESIA CATEDRAL.

La Muy Ilustre archicofradía del Santísimo Sacramento de la Santa Metropolitana Iglesia Catedral, celebra el domingo III de Minerva con los siguientes cultos. A las ocho de la mañana misa de comunión general. A las nueve de la mañana, misa solemne y sermón. Después de la misa, exposición de S. D.M. procesión, bendición y reserva.

EN LA PARROQUIA DE SAN NICOLAS DE BARI.

A las siete y media de la mañana misa de Comunión para los congregantes de Nuestra Señora de la Merced.

A las nueve de la mañana misa cantada por Monseñor Juan José Lobato.

EN LA IGLESIA DE JESUS MARIA Y JOSE

La función, mensual del Apostolado de la Oración con el siguiente programa: A las siete y media de la mañana, Misa de Comunión general. A las ocho y media de la mañana, misa cantada, y sermón por un Padre de la Compañía de Jesús. Después de la misa, acto de consagración al Sacratísimo Corazón de Jesús, bendición y reserva.

EN LA PARROQUIA DEL VEDADO

El Jubileo Circular.

La misa del Sacramento a las 9 de la mañana y sermón por el R. P. Pablo del Olmo. A las cinco de la tarde, Santo Rosario, visita a Jesús Sacramentado, plática, cánticos, letanías de los Santos, procesión del Santísimo, bendición y reserva.

EN LA IGLESIA DEL CARMEN.

Día 20: Segundo día del novenario en honor del Niño Jesús de Praga. A las 8.45 de la mañana, misa cantada. La música a cargo de las alumnas del Colegio La Inmaculada. Interpretarán la misa coral de J. M. Ricácer, C. M.. Al ofertorio «O Jesu mi» a dos voces de L. Urteaga.

Al terminar el Himno al Niño Jesús de Praga de Juzmán O. S. A.

EN LA IGLESIA DE SAN JUAN DE LETRAN

Celebra sus cultos mensuales la V. O. Tercera de Santo Domingo, con el siguiente programa. A las siete y media de la mañana, misa de comunión general. A las ocho y media de la mañana misa cantada. A las cuatro y media de la tarde, exposición, rosario, sermón, procesión y del Santísimo, bendición y reserva. La iglesia de San Juan de Letrán se halla situada en la calle 19 esquina a J. (Vedado).

EN LA CAPILLA DE SANTOS SUAREZ

A las ocho de la mañana, misa de comunión general en la capilla de los Padres Paules de Santos Suárez y Paz, para la Asociación de la Medalla Milagrosa. La plática a cargo del Director, R. P. Manuel Rodríguez Sorga, C. M.

EN LA CAPILLA DE LOS PADRES PASIONISTAS

Celebra la función mensual reglamentaria la Archicofradía de la Pasión de Nuestri Señor Jesúcristo ...

Por la mañana a las 7. Por la tarde a las 5.

EN LA PARROQUIA DE GUANAJAY

A las ocho de la mañana, ejercicio de los 21 domingos en honor de San Hilarión, comunión general, misa parroquial co plática evangélica. A las diez y media, ejercicio de los domingos de San Hilarión, plática doctrinal y misa armonizada. A las cinco de la tarde, exposición, rosario, visita a Jesús, María y José, bendición reserva y visita a San Hilarión.

EN LA PARROQUIA DE MARIANAO

A las nueve de la mañana Misa de cimunión para la Congregación de Hijas de María. Después de la misa acto de Consagración a la Santísima Virgen María.

EN LA PARROQUIA DE BAUTA

A las diez y media de la mañana, misa, plática, y devoto ejercicio en honor de San Hilarión. A las 5 de la tarde, solemne visita a San Hilarión.

La iglesia de Bauta, se halla situada en el pueblo de Hoyo Colorado

EN LA IGLESIA DE LOS CARMELITAS DEL VEDADO

La Semana Devota del Monte Carmelo, celebra la función mensual reglamentaria. A las ocho de al mañana, misa de comunión general con plática y procesión.

EN LA PARROQUIA DEL CERRO

A las nueve de la mañana misa solemne en honor de Jesús Nazareno y plática. A esta misa concurren los niños de la Catequesis parroquial.

CONMEMORACION DE LA DOMINICA II DESPUES DE LA EPIFANIA

En todos los templos se conmemora la Dominica II después de la Epifanía, con misa cantada y sermón sobre el Evangelio correspondiente a la misma: «Las Bodas de Caná ,San Juan, Cap. II, vers. 1-11)

ATENTA INVITACION DE LA ASOCIACION DE LA SALLE.

Sr Gabriel Blanco.

Muy apreciado amigo:

Tengo el gusto de invitarlo, muy especialmente, al acto de la toma de posesión de la nueva Directiva de la Asociación «De la Salle» (Habana) la cual se celebrará con un almuerzo compestre en la Finca Nuestra Señora de Lourdes (Guatao) el domingo 20 de los corrientes .

La salida de los comensales se efectuará de la Academia de La Salle (Carlos III número 14) a las diez de la mañana en los magníficos omnibus de este plantel.

Es nuestro deseo contarlo entre nuestros invitados de honor a dicho ágape y que al mismo tiempo pase unas horas de merecido descanso en la preciosa finca de los Hermanos...

Esperando que nos honrará aceptando nuestra invitación quedo de V.

Atentamente,

Por la Comisión, Enrique de la Maza».

Muy agradecido a tan atenta invitación.

La Semana del Jubileo en el Esptu. Santo

Con gran esplendor se llevó a cabo la Semana del Jubileo Circular en la iglesia del Espíritu Santo.

Todos los días a las ocho y media de la mañana, misa solemne de Ministros, excepto el domingo trece, que luvo lugar a las diez de la mañana.

Una vez terminada la misa, se exponía el Santísimo Sacramento, quedando de manifiesto hasta las 7. A las cinco y media de la tarde, Santo Rosario, visita a Jesús Sacramentado trisagio, cánticos, bendición y reserva

El jueves del Circular, predicó en los ejercicios de la tarde el Presbítero R. P. Evelio Díaz, y Cía; el domingi por la mañana, el R. P. Antonio Arias, S. S. y por la tarde el R P doctor Alfredo Llaguno, Párroco y Administrador del Hospital San Francisco de Paula.

Trataron los tres distinguidos oradores sagrados, interesante temas relacionados con la Santa Eucaristía.

Exhortaron a sus numerosos oyentes a la paz y al mutuo perdón de las injurias, imitando así al Divino Maestro que después de perdonarnos nuestros pecados nos convida con su Cuerpo y Sangre preciosísimos, para que tengamos vida sobreabundante y nos transformemos en El.

Fueron unanimente celebrados estos sermones porel numeroso concurso de fieles, que a los mismos asistió.

Puso fin a la Semana del Circular, una magnífica procesión, a la cual asistieron numersos caballeros.

El templo lucía preciosa adorno floral, siendo felicitado el joven señor Ramón Junco, a cargo de quien estuvo esta parte del festival eucarístico

La parte musical la desempeñó de manera brillante el coro parroquial el cual ha sido muy elegiado.

Ofició de Preste, en todos los grandiosos cultos, el celoso Párroco doctor Alberto Martín, al cual nos complacems en felicitar por la suntuosa celebración de la Semana del Jubileo Circular. .. ..

GRATITUD DEL P. VIERA A CUANTOS AYUDARON A LA NAVIDAD DEL POBRE

En días pasados dimos cuenta de encontrarse enfermo el R. P. José Viera y Martín, celoso Párroco del Cerro y Redactor de la Sección Cristiana del «Mundo»

Hoy convaleciente nos ruega muy en carecidamente expresemos su gratitud a las numerosas personas que estuvieron a interesarse por su salud. Así mismo la expresa de un modo especial a cuantas personas les han remitido donativos para la Navidad del Pobre, merced a los cuales se ha estado distribuyendo a domicilio y en la Parroquia todos los días del 24 de diciembre al diez y seis de enero, víveres, ropa, calzado, pan galleticas y latas de leche condensada

Ha sido una espléndida Navidad del Pobre la organizada por el Padre Viera, a la cual han contribuído todas las clases sociales, y a las que por igual está agradecido el Padre Viera.

MONS. GONZALEZ AROCHA SE HALLA RESTABLECIDO DE UNA AFECCION GRIPAL

Con sumo placer comunicamos a nuestros lectores, que Monseñor Guillermo González Arocha, cultísimo Rector del Seminario y Canónigo Lectoral de la Santa Metropolitana Iglesia Catedral de la Habana, tan apreciado por sus grandes virtudes cívico religiosas, ha reanudado sus actividades católicas, sociales después de una semana de fuerte ataque gripal complicado con afección pulmonar, que hizo temer por la vida del ilustre sacerdote, que enaltece a su clase con su ciencia y virtud.

Felicitamos a Monseñor Arocha, por haber recobrado su salud, a la paz que elevamos al cielo fervorosa oración por haberse dignado conservar su preciosa existencia, consagrada toda entera al servicio de la Iglesia y de la Patria.

NOTICIAS DE LOS JUZGADOS DE PRIMERA INSTANCIA

DE LA VIDA CIVIL

—DEL TURNO—

EXHORTOS

De Pedro Betancourt en expediente posesorio de la finca «Lazareto», al Centro.

De Sancti Spíritus en mayor cuantía, de Angel Blanco Suárez contra José M. de la Cruz Beci, al Norte.

De Marianao en hipotecario, de Miguel Kohly y Embill contra Concepción Godínez y Hernández, al Este.

De Marianao, en hipotecario de Temístocles Betancourt contra Catalina Díaz Martínez, al de Almendares.

De Morón, en desahucio, de Rafael Martín Hernández contra la Cuban Cane Products Company, Inc.

De Marianao, en menor cuantía, de Mariano Rodríguez contra Carlos de la Torre y Llauradó, al Este.

APELACIONES

Las de José F. Peña contra Octavio Serra y José Peña, al Este; Alfredo Pérez Ortega contra Rosa Golman y Gil Wels, al Oeste; Paulino Conrado Thorndike contra Isabel F. Beliat, al Norte; Gumersinda Ruiz contra Julio Carrillo de Albornoz, al de Almendares; Carlos Morales contra Neilan Someillán, al Sur; Angel Vélis Pastor contra Jesús Silva, al Centro; Juan B. Coirgas contra Virgilio Villanueva, al de Almendares; María Suárez Alonso contra Agapito Campos, al Norte; Arturo Latour contra Miguel Rodríguez, al de Almendares.

JUBILACIONES

Las de Herminia Cadena Sibon, sobre pensión de Octavio A. Longa Lizazo, al Sur; Antonio Carrillo y González, al Oeste; Ramón Díaz del Gallego, al de Almendares; Ignacio E. Ramón de Jesús Irízar, al Norte.

PENSIONES DE VETERANOS

Las solicitan como tales: José Isabel Herrera, al Centro; y José L. López Cruz, al de Almendares.

ACCIDENTE DEL TRABAJO

El ocurrido a Antonio Fernández, al Oeste.

SOBRE CAMBIO DE APELLIDO

Francisco Remberto Fernández, al Este; Julián E. González, al Norte.

DECLARATORIA DE HEREDEROS

La de Pedro Valbuena Alonso, al Centro.

MAYOR CUANTIA

Bolivia Gutiérrez Lee contra Compañía Azucarera «Orozco», al Sur.

DIVORCIOS

Marciana M. Díaz Mora contra Eulogio Alvariño Pérez, al Centro; Carmen González Miranda contra Carlos Ovies y Heres, al Este.

DIVORCIOS EN TRAMITACION

Norte: Gárate

—En el juicio de divorcio seguido por Sixto González Mato contra Isabel Arrabal y Molina, se ha recibido el exhorto librado al Juez de Nuevitas para anotar el divorcio en aquel Registro Civil.

—Se emplaza a la demandada Bertha Justina González y Govín en el divorcio que se le sigue por Eliseo Grenet y Sánchez.

—En el divorcio seguido por Sofía Cuervo y Montaño contra Claudio José Tellechea y Núñez, se dispone el cumplimiento de la ejecutoria de la Sala de lo Civil de la Audiencia que confirmó la sentencia que decretó el divorcio entre las partes.

Sur: Gárate

—Se emplaza a las partes en el divorcio seguido por Ana María Romeu y Carrasco contra Lorenzo Fernández Hermo por ante la Sala de lo Civil de la Audiencia que deberá conocer de la apelación admitida en un solo efecto concediendo a las mismas un término de 15 días para personarse ante la Superioridad.

—Se dispone el «guárdese y cúmplase» de la sentencia dictada por la Sala de lo Civil en el divorcio seguido por Carmen García y García contra Primitivo Fernández Franco, y se libra carta-orden al Juzgado Municipal del Norte, con certificación de la ejecutoria dictada, a fin de que dé cumplimiento a lo que dispone el artículo 26 del Registro Civil.

—En el divorcio seguido por Arfrad Luithner Frend contra Friderika Hoffman, se tiene por acusada la rebeldía a la demandada y se dispone un segundo emplazamiento por término de cinco días.

—En el divorcio seguido por José Castro Correa contra María Portela Iglesias, se tiene por contestada la demanda y por establecida la reconvención de la que se da traslado al actor por 4 días.

Este: Daumy

—En el divorcio seguido por María Teresa Henríquez contra Luis Federico Torres y Delgado, en razón de no haber comparecido las partes a la comparecencia que determina el artículo 39 de la Ley, se acuerda no haber lugar a adoptar medidas provisionales y se señala al demandado el improrrogable término de diez días para contestar la demanda.

—En el divorcio seguido por José Palomo y Ferrero contra María Josefa Pérez y Llanín, se tiene por acusada la rebeldía de la demandada y se dispone un segundo emplazamiento de la misma por término de cinco días.

Oeste: Daumy

—En el divorcio seguido por Luis Guillermo Lynnimakie contra Manuela Vázquez Rodríguez, se señala el día 25 del actual a las nueve de la mañana para llevar a efecto la comparecencia que determina el artículo 39 de la Ley.

ASUNTOS GENERALES EN TRAMITACION

Norte: García

—En la apelación establecida contra la sentencia dictada por el Juzgado Municipal del Vedado en el verbal seguido por Alfredo Pérez Ortega contra Joaquín Choy, usando de la facultad que al Juez le confiere el artículo 340 de la Ley de Enjuiciamiento Civil se designa al perito Ignacio Vega para que proceda al cotejo de la firma que autoriza la cuenta presentada con las indubitadas de los señores Inocencio González y Palacios y Enrique Martínez Luque, todas de los autos principales, al objeto de que digamane si la primera ha sido puerta por la misma mano que estampó la segunda; disponiéndose se le haga saber a dicho perito el presente nombramiento.

E—En la demanda incidental promovida por Aurora Lázaro y Avila, Eliseo Castilla González y Amparo González y Sevilla contra la Compañía Federal de Seguros, S. A., se ha dictado auto por el que se recibe a prueba este incidente por veinte días comunes a las partes para proponer y ejecutar las que fueran declaradas pertinentes.

Este: Daumy

—En las diligencias preparatorias de la vía ejecutiva iniciada por José María Zayas Portela contra Esteban Tomé y Portela, en razón de haberse presentado certificado médico acreditativo de que el Sr. Tomé se encuentra enfermo, se dispone la suspensión del acto de confesión judicial señalado para el día de ayer, lo que se le hace saber a la representación actora.

—Se tasan las costas causadas en el hipotecario seguido por Juan Fonseca y Laruelo contra Clemencia Cendoya Rodríguez y otros, de la que se da traslado a las partes por término de tercero días comenzando por la condenada al pago.

Este: Montiel

—Se ordena al Juzgado Municipal del Este, proceda a la inscripción de nacimiento de Sarah María Bermúdez y Pérez.

—Igual carta-orden y a la propia finalidad se libra al Juzgado Municipal del Vedado para la inscripción de nacimiento del Sr. José Robira y Coda.

—En la declaratoria de herederos de René Cortina González promovida por su hermano Constantino de los propios apellidos, se admite la información testifical propuesta, declarándose pertinentes los interrogatorios presentados y se señala para recibirla el día 23 del actual, a las 10 de la mañana.

—En la primera sección del juicio de quiebra de la entidad de Demetrio Córdova y Compañía, se dicta auto por el que se declara con lugar el recurso de reposición establecido por Demetrio Córdova Deversa y Juan Alfredo Beale y Figueroa y en consecuencia se suspende la Junta General de Acreedores que para la elección de nuevos síndicos debía tener lugar en el día de ayer, a las dos de la tarde.

Oeste: Daumy

—En el ejecutivo seguido por Pedro Duquesne Montalvo contra Pedro Pablo Garmendía Arango, se ha dictado auto declarando no haber lugar a declarar moratoriado íntegramente el crédito que ha quedado privado de la garantía en razón de la ejecución realizada por otros acreedores preferentes y no constituir por tanto el remanente que señala la expresada Ley de Moratoria.

SENSIBLE FALLECIMIENTO

En la madrugada de ayer y rodeado de sus familiares, falleció el distinguido caballero Don José de Urrutia y Llorenti, tras cruel y penosa enfermedad.

Pertenecía el extinto a una distinguida familia de esta capital, habiendo desempeñado durante muchos años el cargo de secretario judicial y de procurador en ejercicio en nuestro Foro.

Llegue a sus familiares todos, y en particular a nuestro querido amigo y compañero el señor José A. de Urrutia y Pérez, talentoso oficial del Juzgado de Primera Instancia del Norte, la expresión de nuestra más sentida condolencia.

NOTIFICACION URGENTE

El mandatario judicial Juan R. Quintana, es solicitado con urgencia por el secretario Fabio Gárate, del Juzgado de Primera Instancia del Norte.

LA CAUSA CONTRA EL NOTARIO DOCTOR PRUNA LATTE

La Sala tercera de lo Criminal de la Audiencia de la Habana, devolvió ayer por sexta vez al Juzgado de Instrucción de la Sección Quinta, la causa instruída contra el doctor Pruna Latte, por varios delitos, solicitando se realicen importantes diligencias. Como se recordará, dicha causa fué instruída a virtud de una denuncia que formuló José Crespillo, contra Lette, porque al adquirir un solar a plazos en el Reparto La Fernanda, por el que pagó la suma de cinco mil pesos, más tarde fué expulsado del mismo, haciéndole aparecer como inquilino.

N. GELATS y Cía.

Habana. BANQUEROS Aguiar 106-108

Vendemos cheques de Viajeros

Pagaderos en todas partes del mundo

y Cartas de Crédito Circulares

en las mejores condiciones.

"SECCION DE CAJA DE AHORROS"

Recibimos Depósitos en esta Sección Pagando el 2 por 100 Anual. Todas estas operaciones pueden efectuarse también por Correo.

M.E.C.D. 2016

Información Telegráfica del Interior de la Isla

POR NUESTROS CORRESPONSALES A TRAVES DEL HILO DIRECTO DEL «DIARIO»

PINAR DEL RIO

SOLICITUD DE LOS COSECHEROS DE TABACO

PINAR DEL RIO, enero 18. DIARIO Habana. — Los cosecheros de tabaco de la Provincia se reunieron esta tarde en los salones del Gobierno Provincial, pidiendo a la primera autoridad de la Provincia que cese tenaz persecución contra los revendedores de hoja, semilla y libra ley, que tanto daño ocasiona a la economía de todos.

LA GRIPPE EN PINAR DEL RIO

La epidemia de grippe azota con intensidad al término, siendo inconmensurables los atacados. — **Rodríguez**, Corresponsal.

HABANA

REGLA, enero 18. DIARIO. Habana.— El doctor Fernando de Velasco y Carrera, Juez de Primera Instancia de esta localidad, dictó resolución en el juicio declarativo de mayor cuantía establecido por María Radillo Cerecio contra Pedro Alvarez Calonge y sus herederos o causahabientes, disponiendo su traslado y emplazamiento en el término de nueve días para que se personen en dichos autos, por ignorarse su actual paradero. ALEJANDRO ANERE. Corresponsal.

SUSTRACCION DE UN ENCERADO EN REGLA

REGLA, enero 18. (Por teléfono).—Tomás Hernández Leal, chauffeur, vecino de Güira de Melena, y su ayudante, Enrique de Armas Garcia, del mismo pueblo también, acudieron esta tarde ante la Jefatura de Policía con el propósito de denunciar la sustracción de un encerado valuado en 60 pesos.

Según declararon, al transitar por la calle «27 de Noviembre», guiando el camión CP-242, subió al mismo un individuo de raza blanca, de estatura baja y a quien no conocen; que al llegar al Cementerio se dieron cuenta que dicho individuo se había lanzado del vehículo, advirtiendo la falta del mencionado encerado, el cual mide 10 varas de largo por 7 de ancho y tiene como marca, en rojo, la siguiente inscripción: «N» —**Alejandro Pérez**, corresponsal.

MATANZAS

LOS CREDITOS PARA LAS ESCUELAS TECNICAS

AMARILLAS, enero 18. DIARIO. Habana.—Una Comisión de padres de familia de este pueblo, me ruega trasmita al DIARIO la necesidad que el Consejo de Secretarios apruebe los créditos para las Escuelas Técnicas Industriales, a fin de despejar la situación del alumnado de las mismas y reafirmar sus tantas veces anunciado propósito de atender al problema educacional cubano. —**Dr. López Calera**, Corresponsal.

PELIGROSO PENADO SE FUGO DE LA CARCEL DE MATANZAS

MATANZAS, enero 18. DIARIO. Habana.—El Alcaide de la cárcel ha comunicado a las autoridades que esta madrugada, a las cinco, se fugó el penado Pablo Pedroso Acosta o Pablo Piloto Acosta, que cumplía condena por lesiones graves y se hallaba procesado por asesinato y otros delitos tramitados por la jurisdicción militar. Dicho individuo es blanco, de estatura baja, con una cicatriz semicircular en la sien izquierda. Se han circulado descripciones completas del prófugo para lograr su captura.

Dicho penado procedía de la cárcel de la Habana, habiendo sido trasladado hace pocos días a Matanzas, para asistir a juicio del Tribunal de Urgencia.—**Lovio**, Corresponsal.

LA SITUACION DEL CENTRAL «LIMONES»

LIMONAR, enero 18. DIARIO. Habana.—Celebró importante sesión el Comité del Central «Limones», aprobando por unanimidad la exposición presentada por el Presidente Provisional José Viera, que se entregará al Presidente de la República, señalando la forma viable de resolver rápidamente la desastrosa situación reinante. La respaldan millares de firmas de todo el Término, que espera ansioso esta solución.—**Martínez**, Corresponsal.

DESTRUIDA POR EL FUEGO UNA CASILLA DE LOS FERROCARRILES

MATANZAS, enero 18. DIARIO. Habana.—En Jovellanos ha sido destruída por el fuego una casilla de los FF. CC. Unidos de la Habana.

CUÑA AUTOMOVIL QUEMADA

Miembros de la Guardia Rural encontraron cerca de Cárdenas, completamente quemada, la cuña automovil número 761. Se practican las debidas investigaciones para saber quien es el dueño de dicho vehículo.

LA NACIONALIZACION DE LA POLICIA

Mañana domingo tendrá efecto en esta ciudad la Convención Provincial de Jefes de Policía Municipales, para tratar sobre la nacionalización de ese cuerpo. LOVIO. Corresponsal.

SENTIDO FALLECIMIENTO

JOVELLANOS, Enero 18. DIARIO. Habana.— Una nutrida e imponente manifestación de duelo constituyó el sepelio del infortunado joven Benito García, que resultó herido el lunes al disparársele una pistola, resultando inútiles los esfuerzos de la ciencia para salvarle la vida. Mi pésame más sentido a sus familiares. PRATS. Corresponsal.

SANTA CLARA

SORPRENDIDOS CUANDO ESTABAN ROBANDO RESES

SANCTI SPIRITUS, enero 18. DIARIO. Habana.—Por orden del Jefe de la Policía, a consecuencia de las confidencias que tuvo, de que una banda de cuatreros se dedicaba a robar reses, comisionó al experto vigilante Marcos García, quien en unión del también vigilante, Pablo Torres, y del paisano Tomás de León, se apostaron en unos aromales de la finca «Santa Rosa», pudiendo sorprender en los momentos en que hurtaban bueyes a Jesús Mesa, después de hacer varios disparos al aire, procedieron a su detención, conduciéndolo con un buey que había robado, a la Jefatura de Policía. los demás acompañantes de Mesa se dieron a la fuga, a pesar de los disparos hechos. Requerido de fianza el detenido, por no poder prestarla, fué remitido al vivac. El buey era propiedad del hacendado, José Alonso Tuero. Elógiase la actividad del experto Marcos y de sus compañeros.—**Serra Carbonell**, Corresponsal.

NUEVA LINEA DE OMNIBUS EN CARABALLO

CARABALLO, enero 18. DIARIO. Habana. — Hoy ha comenzado la competencia entre la nueva línea de ómnibus, «Ford», y la Empresa «La Unión». Hablando con uno de los empresarios de la nueva línea, me aseguró que el servicio será esmerado, con viajes rápidos y cómodos. El pueblo recibió a los nuevos ómnibus con mucho regocijo.—**José L. González**, Corresponsal.

POR NO QUERER INSCRIBIRSE EN EL CENSO

RODAS, enero 18. DIARIO. Habana.—Los señores Mario Ruiz, Pedro Erice y Antonio Cid Carballo, este último Presidente de la Asociación de la Prensa local y corresponsal de «El País», fueron condenados hoy por haberse negado a inscribirse en el Censo Electoral, habiendo ingresado en el vivac al no querer pagar las multas que les fueron impuestas. Otros acusados por igual motivo, entre ellos tres señoritas, no concurrieron al juicio ni presentaron excusas, por lo cual les fué señalada fianza para gozar de libertad. Corresponsal.

CAMAGUEY

LA HUELGA DE LOS ESTUDIANTES CAMAGUEYANOS

CAMAGUEY, enero 18. DIARIO. Habana.—Nuevamente los estudiantes se declararon en huelga hoy, en apoyo de los de la Habana.—**Lechuga**, Corresponsal.

ORIENTE

LA APERTURA DEL CONGRESO NACIONAL DE ESCUELAS DE COMERCIO

SANTIAGO DE CUBA, enero 18. DIARIO. Habana.— Mañana a las ocho de la noche, tendrá efecto en el teatro «Oriente» la sesión de apertura del Primer Congreso Nacional de Escuelas de Comercio de Cuba.

A este Congreso asistirán todos los profesores de esos centros. La finalidad del mismo es revisar, ampliándolo y modificándolo, el Plan de Estudios de las Escuelas de Comercio, la reforma del Reglamento y otros extremos que contribuyan a su desarrollo y consolidación.

FUE DADO DE ALTA ALBERTO GARCIA

El periodista señor Alberto García, corresponsal del DIARIO en esta ciudad, que como es sabido se encontraba en la clínica «Los Angeles» curándose de las heridas que sufrió al estallar una bomba en el domicilio del señor Enrique Comas, fué dado de alta en el día de hoy.

El compañero García está siendo muy felicitado con tal motivo.

CONTRA EL GOBERNADOR PEREZ ANDRE

El estudiantado de Santiago, organizado en Frente Unico, interesa la expulsión del Gobernador interino doctor Pérez André, Profesor de la Universidad. Manifiestan que continuarán en huelga hasta que obtengan todas las demandas.

SOLICITAN LA LEGALIZACION DE UNAS OBRAS

La Sucesión de Gustavo García Menocal y Deop, por medio del abogado doctor Germán Herrera, ha solicitado del Gobierno Provincial la legalización de las obras ejecutadas en el litoral de Puerto Padre entre Punta Uvero y Punta Tomate. INTERINO.

CELEBRARON ELECCIONES LOS DETALLISTAS E INDUSTRIALES

SANTIAGO DE CUBA, enero 18. DIARIO. Habana.—La Unión de Detallistas e Industriales de esta localidad celebró animada sesión, que fué presidida por su titular, señor Alfredo del Prado. Luego se celebraron elecciones, triunfando, tras reñida votación, la candidatura extraoficial democrática, figurando como presidente el señor José Fernández Menéndez, como Secretario Francisco Pila, tesorero Alfredo del Prado y los siguientes vocales: por el ramo de víveres, Pelegrín Rigual, Alberto Pila, Tomás Cana, Simón Yi, Quong Hong y Miguel Ocejo. Por el ramo de cafés, Máximo Dieguez, Blas de la Uz, Francisco Carulla y Gerardo González. Por el ramo de tejidos y peletería, Balbino Rodríguez, Braulio Serret y Eugenio Hermida. Y por los industriales José Rubirosa, Francisco Gómez, José Madrazo, Domingo Puiz y Salvador Sicars. CARCIA. Corresponsal.

En el juicio oral contra Esteban Hernández refirieron los ataques de los huelguistas de Teléfonos

Por la incomparecencia de varios testigos se suspendió la vista para seguirla el día 31. Juicio por ocupación de explosivos en Concha. La muerte de Azcue en Baracoa

Numerosos testigos desfilaron ayer tarde ante la Sala Segunda de lo Criminal de esta Audiencia que juzga a Esteban Hernández por la muerte de Francisco Aragó ocurrida el 17 de abril del pasado año, en la esquina de Prado y Dragones.

Esos testigos fueron los Superintendentes de la Cuban Telephone Co., Luis Díaz, y René Gálvez y los empleados de la misma señorita Dulce María Mouriz, Félix González, Telesforo Pola, Luis Núñez, Sixto Valle, Rosendo Badía, Aurelio González, René García, José Nogueira y Joaquín Mestre, quienes se refirieron a las numerosas agresiones de que fueron objeto los empleados que no habían secundado la huelga por parte de los que la mantenían, lo que dió lugar a que tuvieran que proveerse de licencias dadas por la Comandancia Militar, para portar armas a fin de defenderse; dichas agresiones fueron durante los meses de marzo y abril, siendo, también objeto de ellas el procesado Esteban Hernández, a quien los huelguistas atacaron y rompieron los espejuelos, sin que él hiciera uso del revólver de que iba provisto; también explicaron los actos de sabotage de que fué blanco la Compañía por parte de dichos elementos huelguistas.

Todos esos testigos fueron propuestos por el defensor doctor Enrique Roig, siendo preguntados por el fiscal y por el acusador doctor Godoy.

También declaró nuestro compañero en la Prensa, Manuel Alvarez, el cual relató lo que le explicara Aragó en su lecho de dolor del hospital de Emergencias, o sea que fué agredido por Hernández, quien lo fué a buscar y lo encontró en los soportales del café sito en Prado y Neptuno, haciéndolo subir a un automóvil, en compañía Hernández de Ernesto López, y siendo agredido en Prado y Dragones, tras una dura discusión sostenida; el compañero Alvarez repite lo que ya sabemos espuso Aragó a su esposa, señora María Luisa Moreno en dicho hospital.

Por la falta de otros testigos que se estiman necesarios, fué suspendido el acto para continuarlo el próximo día 31 a las dos de la tarde.

TRIUNFA EN UNA DEMANDA DE DIEZ MIL PESOS EL DOCTOR GABRIEL VANDAMA

La Sala de lo Civil de esta Audiencia, con la ponencia del doctor Juan M. Macías, ha confirmado en todos sus extremos la sentencia dictada por el juzgado de Primera Instancia del Este, que declaró con lugar la demanda ejecutiva establecida por el doctor Gabriel Vandama, Magistrado Jubilado del Tribunal Supremo, a nombre del comerciante de esta plaza José María Pérez González, al que representó el Procurador Francisco Menéndez Arias, contra el también comerciante Francisco Sumó Castell. El juzgado desestimó las excepciones alegadas por el demandado y mandó seguir adelante la ejecución despachada hasta hacer pago al ejecutante Pérez González de la suma de diez mil pesos moneda oficial. Las costas se imponen al apelante, demandado, aunque no por razón de temeridad ni mala fé.

LA OCUPACION DE LOS EJPLOSIVOS EN LA ESTACION DE CONCHA

Tiene señalado para el lunes próximo la sala Cuarta de lo Criminal de esta Audiencia, el juicio de la causa contra Rolando Pedro Ruiz López, Armando Rodríguez Alvarez, Félix Fernández Díaz, y Edelmiro Hernández Navarro, a los que se achaca tener un depósito de explosivos en el edificio de la Estación de Concha en la Calzada de Carlos Tercero, en esta ciudad, y que fué ocupado por los agentes de la autoridad el diez y ocho de mayo del pasado año, explosivos que confeccionaban en bombas y que vendían a precios convencionales, para dar muerte o para causar daños.

El Fiscal acusa de infracción de la ley de explosivos y pide sean condenados los encausados a seis años y diez meses de presidio mayor. Defienden los doctores Natalio Chediak, letrado de oficio de la Audiencia, Octavio Cubillas Suárez, Armando Hernández y Radio Cremata, quienes alegan que sus clientes no son autores del delito.

LA MUERTE DE JOSE AZCUE EN LA PLAYA DE BARACOA

También seguirá el lunes, en la misma Sala Cuarta, el juicio contra Ignacio Garay, por la muerte de José Azcue, en la playa de Baracoa, prosiguiéndose en la práctica de la prueba testifical. Dicha Sala Cuarta tiene señalado para la entrante semana otros importantes juicios, los que daremos a conocer en su oportunidad. La labor de dicha Sala es cada vez mayor, ya que conoce de importantes procesos y de ahí que tanto los Magistrados, con su Presidente doctor José Ignacio de Almagro que la integran, así como el Secretario doctor Miguel Lavastida y el Oficial de Secretaría señor Oswaldo Crespo, y su auxiliar señor Ramón García Valdés, encargados de la mesa de Plenario, así como todo el personal de la Secretaría de dicho Tribunal, laboran en horas extraordinarias para tener al día los asuntos de que conocen.

DIVERSAS SENTENCIAS ABSOLUTORIAS FUERON DICTADAS AYER

La Sala Cuarta absolvió a Leovigildo Rodríguez de robo, para quien el fiscal pidió tres años seis meses y veintiun días de presidio; lo defendió el doctor Mario de Franco Beato.

La Tercera absolvió a José Manuel Suárez Cordovés, de imprudencia temeraria, defendiéndolo el doctor Rolando Acosta.

También esa Sala absolvió a José Ruisánchez Beltrán, Armando García Valdés, Avelino Trueba Llerandi de atentado y lesiones. Los defendió el doctor Santiago Fernández Casuso.

También la citada Sala absolvió a Mario Félix Rojas Elcid y Amado Amador Carbó, de atentado y lesiones, defendiéndolos el doctor Santiago Fernández Casuso.

EVIAN CACHAT

Exija siempre el Agua de EVIAN-CACHAT y no se contente de pedir solamente Agua de EVIAN

Solo el Manantial CACHAT está prescrito por el Cuerpo médico francés

Rehuse toda substitución

Para canalizar el 'Yara' hacen falta $600.000

Una comisión de agricultores y de terratenientes de Morón visitó al Secretario de O. P.

Una Comisión de agricultores y terratenientes de Morón, estuvo ayer en la Secretaría de Obras Públicas, para interesar del señor Ruiz Williams, su concurso en la ejecución de las importantes obras que gestionan, para evitar las inundaciones del río «Yara», en la parte Este de Morón y Norte de la provincia, que son de gran urgencia. Componían la Comisión, que era presidida por el doctor Pardo Jiménez, los señores doctor Martín J. Pino, Emerio Núñez González, Rogelio de la Torre, Joaquín Hernández, José Isabel Gómez, Juan González Muñoz, José Pulido, Roberto Ignacio López y Ramón Taine.

La constante inundación de una extensa zona es motivo de grandes perjuicios, cuya única solución la constituye la canalización del citado río. Extensa fué la entrevista celebrada con el Secretario de Obras Públicas, al que informaron que visitarían al Presidente de la República, para exponerle la situación de aquella zona, y pedirle el crédito necesario para las obras, a fin de resolver defintivamente la situación de aquella rica zona, que se halla abandonada, encontrándose desde hace seis años inundada una extensión de terrenos superior a tres mil caballerías de tierra, convertidas en un foco insalubre, pues en la actualidad existen diez mil casos de paludismo en esa extensa zona, lo que se evitará con el desagüe del río, y y la desecación de dichos terrenos.

UNA ZONA DE LA POBLACION SIN AGUA

Una comisión de vecinos de las calles Patria, Unión y Ahorro y Auditor, en el barrio del Cerro, presidida por el señor Alonso, estuvo en la Secretaría de Obras Públicas, a informar de la constante escasez de agua en esa zona de la población, la que estima es motivada, por la represión de una válvula, colocada en la esquina de Patria y Santovenia, que favorece exclusivamente las propiedades situadas en la primera cuadra de la calle Patria.

CONTRATOS FORMALIZADOS

Por el Negociado de Caminos y Puentes se han formalizado los contratos para las obras de reparación de los puentes «La Plata», «San Claudio», «Santiago», «Nazareno» y «Montaña», en la carretera de Cabañas a Bahía Honda.

LA CARRETERA DE SANTO DOMINGO A RODRIGO

Se ha remitido a la aprobación del Secretario del Ramo, el contrato celebrado con la Sociedad Contratista Simeón y Piedra, para las obras de la carretera de Santo Domingo a Rodrigo, en una extensión de once kilómetros.

EL SECRETARIO A CAMAGUEY Y ORIENTE

Hoy irá el Secretario a Camagüey, para inspeccionar algunas obras en dicha provincia, y probablemente se trasladará a Oriente, con el mismo propósito.

TRASLADO DE MONUMENTOS

El Secretario de Obras Públicas, ordenó se cursaran escritos a las instituciones: Colegio de Arquitectos de la Habana, Amigos de la Ciudad de la Habana, Asociación de Repórters, Club Rotario, Academia de la Historia, Asociación de la Prensa de Cuba, Logia Masónica Luz y Caballero y al señor Alcalde Municipal, rogándoles que la Comisión formada por miembros de las misma, que estudia el nuevo emplazamiento de la estatua de D. José de la Luz y Caballero, lo haga también respecto al Monumento del Padre Varela, a virtud de un escrito que le dirigió el doctor de Paula Coronado, Director de la Biblioteca Nacional.

MAS CESANTIAS DE PERSONAL

Según nos informó el Sub Secretario de Obras Públicas, continúan dándose bajas diariamente, de personal, en las obras de bacheo, por el agotamiento de los créditos, creándose con tal motivo, una situación difícil, que él no puede evitar, al personal jornalero que va siendo desplazado.

Crónica Habanera

(Continuación de la Pág. SIETE)

EL FESTIVAL DEL NIÑO

El acontecimiento del mes lo constituye el «Festival del Niño» que, según se ha venido anunciando, tendrá efecto el lunes 28, a las dos y cuarenta y cinco de la tarde, en el Stadium de «La Tropical».

Será una fiesta magnífica.

Muchos serán los atractivos para festejar a los niños que allí se congregarán.

Un número que causará sensación será el «May Pole» en el que tomarán parte los niños del Asilo Menocal, de la Creche del Vedado, de la Domiciliaria, del Asilo Truffin, de la Beneficencia y del colegio «Institución del Hogar».

Para este número el exquisito decorador Jesús Castellanos, ha diseñado los preciosos modelos que lucirán los niños, hábilmente secundado por la joven y bella dama Margot Martínez Pedro de Longa, designada por el Comité Ejecutivo de la Asociación Cívica de Beneficencia, para encargarse del vestuario de los mismos y de la organización del almuerzo que se les ofrecerá en los jardines de «La Tropical», el mencionado día.

Para el transporte de los asilados de las instituciones benéficas afiliadas a la «Asociación Cívica de Beneficencia» a la ofrenda floral ante la estatua del Apóstol Martí y luego a los jardines de «La Tropical», para el almuerzo que les será servido, han brindado sus magníficos ómnibus los siguientes colegios particulares: Teresianas, Champagnat, La Inmaculada, el Colegio de Belén y el externado del Sagrado Corazón, esperándose que hagan igual ofrecimiento los distintos colegios que han sido invitados a estos grandiosos festejos.

Al Jefe de la Aviación del Ejército Constitucional se le ha pedido su cooperación a fin de que ponga a disposición de la Comisión encargada de la organización del «Festival del Niño», dos aviones del Ejército para que los días 27 y 28 del presente lancen desde el aire las alocuciones que la «Asociación Cívica de Beneficencia» dirige al pueblo de Cuba en favor del niño cubano.

Amablemente prestan su concurso a la Comisión encargada de la distribución de las invitaciones, las distinguidas señoritas Silvia Freyre, Josefina Ruz y Loly Bravo.

Se ruega a aquellas personas que tengan interés en asistir al «Festival del Niño» que soliciten las invitaciones por el teléfono M-9192, que es el de la «Asociación Cívica de Beneficencia».

DE REGRESO

Desde ayer se encuentra de nuevo entre nosotros, después de una estancia de cuatro meses con sus familiares en Curacao, el distinguido matrimonio David L. Maduro y Clara Marchena y sus hijas, las encantadoras señoritas Emma y Elsa.

Al dar la bienvenida a los estimados viajeros, nos complacemos en felicitar a la señorita Emma Maduro, que durante su cisita a Curacao contrajo compromiso amoroso con el señor Víctor Pinedo, estimado joven residente en aquella isla.

SIMPATICA BODA

En la residencia de la familia de la novia, en el Reparto de Alturas de Almendares, tendrá efecto el día veintiuno del corriente, o sea el lunes próximo, a las ocho de la noche, la boda de la gentil y graciosa señorita Dora Sánchez con el caballero señor José Villarino.

Dicho acto, revestido de carácter íntimo, se celebrará ante el conocido notario, doctor Millás.

Firmarán como testigos por ella, los señores Manuel García y Felipe Rossemberg; y por él, el doctor Mario B. de Rojas y el señor Fernando Rivero.

EN LA SALA ESPADERO

Ha sido fijado para el jueves 24, a las cinco y media de la tarde, el concierto de la Asociación de Antiguos Alumnos de Blanck.

Dicho acto se llevará a cabo en la Sala Falcón del Conservatorio Nacional de Música, y como de costumbre resultará brillantísimo.

Muy interesante el programa.

Figuran en el mismo varios números de piano de excepcional interés.

Tomarán parte en otros, las bellas señoritas Loló y Josefina Menocal y Rivero, pianistas de exquisito temperamento artístico.

CALOR-VARIABLE-TEMPESTAD-LLUVIA-FRIO-
740 760 780

Cambios bruscos de temperatura

ESTAMOS en la estación propicia para sufrir las molestias de los resfríos. En cuanto sienta los primeros síntomas, tome dos tabletas de FENASPIRINA e inmediatamente experimentará un gran alivio. La FENASPIRINA calma el dolor de cabeza, regulariza la circulación de la sangre e impide el avance de la enfermedad.

FENASPIRINA
Corta los resfriados
BAYER

VERBENA

Para el sábado, dos de febrero, se viene organizando una verbena en el acreditado plantel «Sepúlveda», de Calzada y C, en el Vedado, que dirige la culta y gentil dama Adelina M. Sepúlveda de Díaz Ossa.

Los productos irán a engrosar los fondos destinados a la biblioteca del colegio, y en su preparación laboran activamente las alumnas y ex alumnas.

La entrada costará veinte centavos.

Y habrá muchos alicientes, entre ellos baile, cine y kioscos para la venta de helados y refrescos.

Dará comienzo a las cuatro de la tarde.

Edel FARRES

CANAS!! DESAPARECEN USANDO COLONIA Condal
ETIQUETA COLOR NARANJA

UNA NOVELA CORTA DIARIA:
HE AHI NUESTRA OFERTA

EN estas sintéticas relaciones encontrará el lector cada día, algo extraordinario, intrigante y emotivo que le hará pensar y sentir. Una serie de novelas cortas escritas por literatos que han conquistado fama mundial por su modo de novelar.

Lo más intenso, breve y brillante de la ficción que parece realidad

Relatos que se tarda poco en leer y mucho en olvidar

EL tema, el modo de tratarlo, la variedad de asuntos compite con la excelencia de la redacción. Una científica graduación de sensaciones, motivos de fe y esperanza, de acción y aventuras, de realidad y leyenda, de regocijos e intrigas, de hondo misterio, todo narrado con maestría de artistas y atemperado a las apetencias del lector. Esta ocasión de solazarse con la lectura de estas narraciones no debe perderla usted siguiendo la serie que comenzará próximamente a publicar

"AVANCE"

M.E.C.D. 2016

DE DIA EN DIA

El que calla, otorga... o desprecia.

Por tanto, los encargados de la restauración de la Plaza de la Catedral lo mismo pueden haber quedado convencidos que haberme «tirado a relajo».

Debo advertirles, no obstante, por lo que pudiera interesarles, que nunca me gusta emitir una opinión sin estar persuadido de que hay muchos, por lo menos, que piensan lo mismo que yo.

De modo que, tengan cuidado de que, después de la restauración, no comiencen a llamarle a aquello «el cabaret de la catedral».

Y ahora, a otra cosa, del mismo giro.

Puesto que ya se está en un plan restauracionista y si el A. B. C. no se opone a ello en su fobia antirestauradora, ¿por qué no se aborda también la obra de restaurar los interesantes e históricos castillos de la Chorrera y de Cojímar?...

Al primero, indudablemente, hay que borrarle o disimularle la huella de una dentellada herética que se le dió en obsequio de un «team» deportivo, cosa que por parte de los muchachos no fué de extrañar, pues está demostrado que el sport moderno es enemigo acérrimo del arte antiguo. Lo extraño es que lo consintieran las personas mayores, que eran las que mandaban entonces.

En el castillo de Cojímar, que, si mal no recordamos, ha merecido ya el honor de algunas monografías, también parece que se han cometido algunos desaguisados, dignos de reparación.

Y el uno y el otro, en fin, debieran ser visitados oficialmente, para conservar o restaurar su estructura interior.

Pero aún queda otro glorioso mutilado de quien ocuparse: el veterano torreón de San Lázaro.

A éste también se le faltó al respeto, abriéndole o cerrándole una puerta. Mas, la mutilación mayor la sufrió en el paisaje. Porque a la hora de sepultar en cemento los milenarios arrecifes en los cuales estaba de centinela desde hace siglos, se le quitó toda razón de existencia. Y actualmente, en medio de un paseo, perteneciente a la edad del radio, está haciendo un papel tan inexplicable como un señor que fuera a sentarse, en un café al aire libre no siendo en día de Carnaval, vestido de mosquetero del siglo XVII.

Si al hacerse el paseo se le hubiera concedido el honor de un círculo de treinta varas castellanas, en carne viva de arrecife, se comprendería en el acto que era lo que había pasado allí.

Tal como se encuentra, con la única merced de una isleta, bien exigua, de losetas, al estilo de las que hay en los «viejos» jardines de Miami y Hollywood, es para que el que pase, aun conociendo su historia, reciba la impresión de haberse cruzado con un caballero que no está bien de la cabeza.

Incluso hubiera sido más correcto, como se ha hecho con algunos monumentos célebres, trasladarlo al borde del paseo comentado para dejarlo instalado en su natural asiento y haber colocado un pequeño monumento memorial en su aplazamiento primitivo.

Y en espera de un nuevo silencio elocuente, queda de Vds. affmo.

Tartarín de Tarascón.

PALACIO

EL SECRETARIO DE HACIENDA

El Coronel Despaigne, Secretario de Hacienda, declaró ayer tarde a los repórteres palatinos que los certificados plata no serán puestos en circulación mientras no llegue a Cuba la plata acuñada que está próxima a salir de la Casa de la Moneda.

EL DR. GUILLERMO BELT

El nuevo Alcalde de la Habana, Dr. Guillermo Belt, y Secretario del Consejo de Estado hasta ayer, llevó a Palacio, para ser sometido a la consideración del Gabinete, el proyecto de decreto rebajando el tonelaje de los buques turísticos.

EL ALCAIDE DE LA CARCEL HABANERA

Se entrevistó ayer con el Presidente de la República el señor Rodolfo Ariet, alcaide de la Cárcel de la Habana.

EL FISCAL DR. LAVIN

Concurrió a Palacio ayer tarde, el Dr. Pablo F. Lavín, teniente Fiscal del Tribunal Supremo y Fiscal del Tribunal de Sanciones.

Refiriéndose a la posible extradición del ex-Presidente Machado, del general Alberto Herrera y del comandante Arsenio Ortiz, encausados en Cuba por gravísimos delitos de sangre, malversación, etc., manifestó que tiene la esperanza de que serán traídos a Cuba, entregados por los gobiernos de las naciones donde aquéllos residen actualmente.

EL SECRETARIO DE AGRICULTURA

El Sr. Carlos de la Rionda, Secretario de Agricultura, hablando con los periodistas, les manifestó su optimismo en cuanto al desarrollo de la zafra actual y de sus brillantes resultados económicos.

EL DR. RAUL DE CARDENAS

El Secretario de Justicia e interino de Gobernación, Dr. Raúl de Cárdenas, charló con los reporters a propósito de las declaraciones del Presidente Mendieta a nuestro colega «Avance», las que, en su opinión, «tienen un buen sabor», encontrándolas atinadas y oportunas.

Refiriéndose a la huelga médica, dijo que espera sea solucionada prontamente.

Santa Cruz del Sur festejará el día de Martí

La delegación de la Asoc. de la Prensa es la que adopta esta muy simpática iniciativa

La Delegación de la Asociación de la Prensa de Cuba en Santa Cruz del Sur, que preside el señor Joaquín Cabrera C., y de la que es Secretario el señor Clemente Arias, se han dirigido en una patriótica llamada al Alcalde Municipal, Jefe del Puesto Militar y demás autoridades de dicho Término, así como a los dirigentes de instituciones y corporaciones, gremios obreros y Maestros Públicos, con el propósito de unir los esfuerzos en un común propósito de honrar la memoria del Apóstol, en el aniversario de su natalicio, o bien celebrando, como en otros pueblos, la «cena martiana».

Es digna de toda loa la pretensión de los compañeros de Santa Cruz del Sur, quienes recientemente, con motivo de la cooperación prestada por las autoridades y elementos representativos de dicha población al patrocinar un reparto de juguetes a los niños pobres, les ofrecieron un ponche de honor, en el cual también se brindó por la entusiasta intervención en favor de la iniciativa, de un grupo de bellas señoritas de la localidad.

En el vapor americano "Peten" se embarcaron para New York 37.254 huacales de vegetales

El «Santa Marta» también lleva para la mencionada ciudad otro buen stock de productos de Cuba. La influenza y la pneumonía están causando bastantes víctimas en N. Orleans

INFORMACION GENERAL EN EL PUERTO DE LA HABANA

El «California»

De San Francisco, Los Angeles y Panamá, llegó el turbo eléctrico «California», de la Panamá Pacific Line, que trajo 36 pasajeros para la Habana, y conduce carga y 128 pasajeros en tránsito para New York.

Para la Habana llegaron por este barco: el Cónsul holandés señor David Maduro y familia, la señora Margarita Shaw e hijo, familiares del Ministro del Brasil; Charles Dutú y señora, José D. Arocha, Alonso Cordel, María L. del Valle e hija, Neuri Hafari, Paula Romano, Luis T. Rodríguez,, Eladio Alemán, periodista venezolano y otros.

Entre los de tránsito anotamos a la artista de cine Helen Fairbanks, al oficial naval norteamericano Webb Maglathelin y familia, al joyero Charles Schcuer y señora, al agregado militar francés en los Estados Unidos, Augusto Bonavita y familia, los oficiales de la Policía inglesa Cyril Cade y familia, Harold Gill y señora y John Awape.

La viruela

Según la patente sanitaria de Los Angeles, parece que el brote de viruelas registrado en aquella ciudad californiana se ha contenido, pues las anotaciones que alcanzan hasta el día 6 del corriente mes, se registran sólo los 15 casos ya reportados con fecha de diciembre 15.

El «Estrada Palma»

El ferry «Estrada Palma» llegó de Key West con vagones de carga general.

El «Bradesk»

Este vapor inglés llegó de Norfolk con carbón mineral.

El «Amapala»

El vapor hondureño «Amapala» llegó de New Orleans con carga general, 7 pasajeros para la Habana y conduce carga y 51 pasajeros en tránsito, de ellos 34 excursionistas.

Para la Habana llegaron por este barco: las religiosas mexicanas María Escalante y Bárbara Klaholt y el ingeniero Wallace W. Searight y familia.

El «Seatrain New York»

De New Orleans llegó el ferry «Seatrain New York», con vagones de carga general.

La influenza en New Orleans

La patente sanitaria de New Orleans consigna la existencia de seis casos y dos defunciones de influenza y 42 casos y 39 defunciones de pneumonía.

Americana reembarcada

Por el vapor «Munargo» fué embarcada ayer tarde la joven norteamericana Clarita López, quien llegó como turista y fué sorprendida por oficiales de Inmigración contratada como bailarina en un cabaret de la Habana.

Los que van en el «California»

En el «California» embarcaron para New York:

Señor J. P. Roche y señora; señor H. E. Meyer y señora, señorita Helen Torrison, señor H. Gans, señor Henry Sharo y señora, señor M. H. Nathan, señor T. F. Rlowland, señor Frederick Lieb, señor L. F. Malda, señor Heriberto A. Vila, señor Santiago Rouco, señor R. Iglesias y señora e hijo, señor Agustín Rodríguez, señor A. R. Williams, señora M. Fisher, señor B. Díaz Martínez, señor J. B. Gabai, señor C. M. Menéndez, señor Gabino Díaz, señor A. Martínez, señora Lilliam K. Fernández, señora M. L. Guinn, señora C. A. Fernández, señora Cándida Rúa Fernández, señora Concepción Martínez, señor Manuel Sainz, señora Rosa Warga, señor Oscar Siegel, señor Sol Appel, señor Albert oDodge y señor J. K. Lynch.

El «Santa Elisa»

El vapor americano «Santa Elisa», de la Grace Line, llegó ayer de Valparaíso y escalas, con carga general y cinco pasajeros para la Habana; conduce carga y 13 pasajeros en tránsito para New York, para donde salió ayer tarde.

Para la Habana llegaron por este barco el sacerdote alemán Friedrich Karle, el ingeniero Henry B. Cart Jr. y el señor Jos; A. Gavidia y familia.

Trajo también este barco cinco caballos de carreras para el Hipódromo.

Entre los pasajeros en tránsito del «Santa Elisa» anotamos al Cónsul de Colombia en New York, señor Salvador Iglesias y familia. Por cierto que el señor Iglesias sufrió un accidente de aviación al dirigirse desde Colombia a Panamá, resultando con la clavícula derecha fracturada.

También va el aviador americano Leonard Ellis, quien estuvo prestando servicios en las fuerzas aéreas de Colombia.

En la Habana embarcó Miss Martha Abermann.

Tomó en la Habana este barco 10 cajas de ron, 150 tercios de tabaco en rama y 25 cajas de tabaco torcido.

Muy grave

Por la Policía Marítima fué remitido ayer al Hospital Universitario Justo Litan Page, natural de España, de 54 años de edad, sereno del almacén «Piñango Lara», que se encontraba solo y gravemente enfermo en dicho barco.

Ascenso

Ha sido ascendido a teniente de la Policía Marítima el sargento de ese Cuerpo señor Carlos Pérez Suero, habiendo sido también ascendido a sargento el cabo Bravo.

Salidas

Salieron ayer: el «Santa Elisa», para New York; el «Seatrain Havana», para New York; el «California», para New York y el «Estrada Palma», para Key West.

Los que llegarán hoy

Hoy llegarán: el «Florida», de Miami; el «Oriente», de New York y el «Recca», de New Orleans.

El «Oriente», que llegará a las dos de la tarde, trae 1.350 toneladas de carga y 42 pasajeros y saldrá a las doce de la noche.

Llegará el día primero

Los señores Dussaq y Compañía, consignatarios en la Habana de la Mala Real Inglesa, nos informan que el trasatlántico «Orbita» saldrá para puertos del norte de España el día 1 de febrero en lugar del 2, como se había anunciado.

Los que embarcan

En el vapor «Cuba» embarcarán hoy para los Estados Unidos: Margaret Ieader, Salvador Castañeda y familia, Pio Ramoso, Juan Salas, Ramón del Collado, Hanuel Huerta, Rosa S. de Casanova, Lydia Soto, Walter M. Danield, Aurelio Pérez, Jesús Ulho, René Núñez, Concepción Cabañas y familia y Félix Otero.

Productos cubanos

Para New York llevó el «Peten» 3.725 huacales de frutas y vegetales, 12 cajas de tabacos torcidos y 77 bultos de miscelánea.

En el «Santa Marta», para New Orleans, fueron embarcados 1.500 huacales de vegetales, 1.300 sacos de malta, 18 fardos tabaco en rama y 400 sacos de café.

DESAPARICION

Carmen Espinosa de la Cruz, vecina de Vista Hermosa 6 y medio, denunció a la Policía, la desaparición de sus hijos Pedro, Gerardo y Jacinto, menores de edad, que salieron de su domicilio para visitar a uno de sus familiares que reside en la Quinta de los Molinos, sin que regresaran. Mas tarde aparecieron.

HA SOLICITADO EL FISCAL QUE SE IMPONGAN 6 AÑOS DE ARRESTO A UN POLICIA QUE FALSEO UN ACTA

Ese delito lo cometió para defender el pasado régimen. Se inhibe el Nacional de Sanciones en una causa contra Trujillo. Causas vistas ayer en las dos Salas de Urgencia

El Fiscal de la Audiencia, doctor René E. Ferrán, acaba de formular conclusiones provisionales en el proceso seguido al ex-vigilante de la Policía Nacional, adscripto a la subestación de Arroyo Naranjo, Luis Fernández Córdoba, por el delito de falsedad en documento oficial, pidiendo sea condenado a seis años de reclusión. Fundamenta el doctor Ferrán su acusación en que cumpliendo órdenes dadas por el Gobierno de Machado de terminar la huelga general existente en agosto de 1933, que contribuyó, en su mayor parte, al derrocamiento de la dictadura los vigilantes de ese Cuerpo Ismael Mirabal Gutiérrez y Obdulio León Cabrera, de dicha subestación, detuvieron el 5 de agosto de ese año, a los hermanos Francisco y Longino Alvarez Marrero, conductor y motorista, respectivamente de la Havana Electric Railway Company, conduciéndolos a la repetida subestación, donde los dejaron, volviendo a salir para continuar las detenciones de los obreros y cuando regresaron, su jefe inmediato, el ex-teniente José Simeón y el ex-comandante del distrito, Miguel Lugo, ambos en rebeldía, habían redactado un acta amañada atribuyendo a los detenidos hechos que no habían realizado, todo lo que hacían para sostener el régimen de Machado, acta que se negaron a firmar los citados vigilantes, por lo que se vieron obligados a abandonar la subestación y permanecer ocnltos por algún tiempo para no ser víctimas de sus jefes, y ante la negativa de Mirabal y León la suscribió el procesado Luis Fernández Córdoba, que no tuvo intervenrión alguna en la detención de los hermanos Alvarez Marrero, quiénes por esa causa sufrieron injustificada prisión.

Del proceso conoce el Tribunal Provincial de Sanciones, ante el cual formuló sus citadas conclusiones el doctor Ferrán.

NOTAS DIVERSAS DE LOS TRIBUNALES DE SANCIONES

El Tribunal Nacional de Sanciones se ha inhibido del conocimiento del proceso contra Santiago Trujillo, Telesforo Alvarez y otros, por el asesinato de los hermanos Floro y Antonio Pérez Díaz y Rafael Nápoles Batista, perpetrado en el año de 1932, y cuyos cadáveres fueron encontrados, el del primero, en Ceiba Mocha, el del segundo en la playa de Jaimanitas y el del tercero en las inmediaciones de la villa de Guanajay. El Provincial de Matanzas, declarado competente para conocer del asunto, se inhibió, a su vez, de dicho conocimiento, por entender que aparecían cargos contra Gerardo Machado Morales, pero el Nacional resuelve, finalmente, que es el de Matanzas el competente, por no aparecer esos cargos.

El Tribunal Supremo ha resuelto que compete al Nacional de Sanciones, el conocer del proceso contra Gerardo Machado, el ex-coronel Heriberto Hernández, el ex-capitán Federico Darna, el ex-teniente Saturnino Pérez y el Administrador del Central «Carmita», Andrés Callejas, causa iniciada por la denuncia de Julio García Domínguez, quien acusa a aquellos de haber distribuído $2.000.00 para asegurar la elección, en 1931, de Manuel Rodríguez Batista, conocido por «Colinche»; entiende el Supremo que el delito fué cometido para defender y sostener el régimen de la dictadura.

El citado Nacional d Sanciones cursó ayer, por el conducto reglamentario, la solicitud de extradición de Gerardo Machado, que parece se encuentra en el Principado de Mónaco. Estado independiente de la costa francesa del Mediterráneo donde está el Gran Casino de Montecarlo.

Respecto a la solicitada extradición de Orestes Ferrara, la ha devuelto al Juez Especial doctor Soublette para que llene ciertos requisitos de ley.

Y, en cuanto a la de Arsenio Ortiz, que se halla en Hannover, Alemania, fué pedida en el proceso por el asesinato de Liberato Domingo Azcuy y José Iglesias, conocido por «El Gallego Iglesias», en el cual fueron absueltos libremente Rafael Carrerá y Rodolfo Chipi, pero como no aparecen cargos contra dicho excomandante en ese proceso, no ha procedido cursarla.

EL PROCESO CONTRA VARIAS ENTIDADES COMERCIALES DE ESTA PLAZA

El Juez Especial doctor José A. Riera Medina, está laborando desde ayer, en el proceso seguido a las casas «Mestre y Machado», «Carasa y Compañía» y «Molina y Compañía», por malversación y cohecho durante el Gobierno de Machado, habiendo sido designado por el Tribunal Supremo. En breve el doctor Riera Medina instruirá de cargos a los acusados.

El mismo Juez doctor Riera elevó al Tribunal Supremo las actuaciones en el proceso por el llamado «trust de la carne», —confabulación para alterar el precio de las cosas—, a virtud de la queja formulada por el acusador doctor José Béguez César, que está inconforme con la cuantía de la fianza señalada a los numerosos acusados en dicha causa. El Supremo resolverá en su oportunidad.

LOS CASOS DE URGENCIA, AYER

José Herrera García, Roque Valdés Márquez, Juan Vailey, Francisco Hernández, José Molina González, Eloy Ravelo y Eduardo Pérez, fueron absueltos.

Se les acusaba de participar en el supuesto atentado al Presidente de la República, en Punta Brava.

Protestan los de la Renta de injusto ataque

En el pasado Año Fiscal fué devuelta por el Director de la Renta la suma de $17,000

Ayer recibimos la visita de una nutrida comisión de empleados del Departamento de la Lotería Nacional, compuesta de los señores Ramón Díaz, Jorge Betancourt, Tomás Pintueles, Luis Puig, R. Laguardia, Ramón Borrel, Humberto Collado, Heriberto Jones, Oscar Rivas, Nicanor Alvarez, Jesús Rodríguez, Ernesto Cunerma, Esteban Rondón, R. Sánchez, H. Sellés, Oscar Escasena, y María Cabrera, Carmen Flores, Odelia Cagigas, María L. Fernández, Eva Born.

Dicha comisión nos rogó la inserción del siguiente escrito:

—Los empleados de la Dirección General de la Lotería Nacional, nos complacemos en declarar:

Primero: Que vemos con verdadero dolor, el procedimiento que utiliza cierto periódico de esta capital, para combatir la Renta de Lotería y a su Director, el doctor Alejandro Herrera y Arango, toda vez que en la campaña que ha iniciado el mencionado diario, se utilizan recursos que no son nada encomiables, ya que dicho periódico en su afán de defender sus intereses particulares, que se encuentran amenazados con la aprobación de un Decreto prohibiendo las Rifas de Radios, Neveras, etc., ataca al doctor Herrera de manera injusta, señalándolo como un prodigador de sinecuras, protector de «Machadistas», anti-revolucionario, etc., todo lo cual es absolutamente falso, como lo demuestran de una manera clara estas declaraciones, que no son, como, maliciosamente se pudiera creer, la voz de una «camarilla» de protegidos del doctor Herrera, sino que son el sentir de todo el personal que integra la Renta, ya que los firmantes de la presente, son Delegados, debidamente autorizados por sus compañeros, de todos los Negociados y Secciones que integran esta Dependencia del Estado.

Segundo: Que negamos rotundamente que el doctor Herrera haya dictado disposiciones interiores prohibiendo que los empleados se levanten de sus asientos, etc. como también se ha publicado por dicho diario, y que, por el contrario, nos complacemos en hacer público que, desde la fundación de la Renta de Lotería hasta la fecha no hemos tenido ningún Director tan caballeroso, consecuente y magnánimo, como lo es el actual Director de la Renta, doctor A. Herrera.

Tercero: Que a lo de los despilfarros del dinero del Estado, basta, un solo hecho para demostrar, aún a los más escépticos la honradez acrisolada del doctor Herrera, y no es otro que la cantidad de $170.000.00, devuelta por nuestro Director, durante el pasado año fiscal, SOBRANTE, cosa que nunca, ABSOLUTAMENTE NUNCA, desde que existe este Departamento, había sucedido. Si el doctor Herrera hubiera procedido de mala fé, esos fondos, como sucedía en épocas anteriores, hubieran ido a engrosar sus bienes particulares.

Brillantemente conmemoró la Cámara N. de la Propiedad su primer año de juntas-ágapes

El Dr. Fernando Barrueco explicó en un discurso el éxito que se había logrado

Conforme habíamos anunciado ayer, viernes, celebró la Cámara Nacional de la Propiedad, prestigioso organismo que preside el señor Carlos de Zaldo, un gran almuerzo en el hotel Florida, para conmemorar el primer aniversario de la celebración de esas agradables reuniones.

El acto resultó extraodinariamente lucido, pues concurrieron numerosos asociados de la Cámara y distinguidos invitados. Allí vimos, entre otros, a los señores Carlos de Zaldo, Jr., Presidente, Enrique Leyte Vidal, Secretario; Gonzalo Arellano, Tesorero; el doctor Fernando Barrueco, los señores Conrado W. Massaguer, Manuel Bascuas, Pedro Pablo Smith, José González, José Eugenio Cortiñas, don Perfecto Díaz, Manuel Cuadrado, Francisco Henares, Guillermo Díaz, que concurrió en representación de Antero Hernández, Francisco García, Ramón Poblet, Héctor de Lara, Jr.; Casto Bolívar, doctor Salicrup, Guillermo de Zaldo, Jr.; José Raño, doctor Mario Recio, Paul Mendoza, Jr.; Ernesto Arturo Carcas, Celestino Sus y su hijo de igual nombre, y el doctor Rogelio Bernard.

A la una de la tarde abrió el acto el Presidente, señor Carlos de Zaldo, diciendo que 364 días ha se reunió en ese mismo lugar por iniciativa del señor Héctor de Lara, un grupo de personas interesadas en los bienes inmuebles, para discutir la creación de la Cámara Nacional de la Propiedad, fundada dos meses después. Lamentó la ausencia de algunos miembros de esa entidad en el almuerzo de ayer, citando a los señores Francisco Andreu, doctor Márquez, doctor Julio César Rodríguez, y otros, los cuales por la «grippe» reinante unos, y por sus ocupaciones otros, se vieron impedidos de asistir.

ÉDISCURSO DEL DR. FERNANDO BARRUECO

Por ausencia del doctor Miguel F. Márquez y cumpliendo acuerdo de la Junta de Directores de la Cámara Nacional de la Propiedad, hizo uso de la palabra el doctor Fernando Barrueco, haciendo un resumen de todas las gestiones y actividades de la misma, durante el primer año de su existencia. Se refirió a las iniciativas desenvueltas a fines del año 1934, por el señor Héctor de Lara para constituir un organismo de carácter nacional, con su organo de prensa propio, que respondiera a los anhelos de la opinión pública y defensa de los intereses de la propiedad urbana. Hizo un cálido elogio de la actuación del señor Lara que fué sin duda el impulsor primero de la idea de organizar dicha Cámara. Habló del éxito obtenido por la Cámara colaborando en toda medida tendiente a rehabilitar la propiedad urbana, y el éxito de las gestiones de la ambitía fiscal para la contribución territorial, y cuotas de agua; y contra las medidas confiscatorias dictadas contra la propiedad urbana, logrando un ruidoso éxito en lo referente al cumplimiento de las sentencias de desahucio y el respeto a los contratos de arrendamiento.

Se refirió, también, a los trabajos llevados a cabo para la constitución de la Bolsa o Centro de Contrataciones de la Propiedad Urbana.

Aludió a las gestiones realizadas acerca de los Poderes públicos, especialmente en el Consejo de Estado, para evitar que se promulgara la lagislación sobre moratoria hipotecaria y obtener la rebaja de las cuotas en los contratos de venta de solares a plazos, exhortando por último a los propietarios a que se unan formando un poderoso núcleo en su asociación, haciéndose oir del Gobierno y autoridades y sean respetados los derechos que afectan a la propiedad urbana.

Explanó la organización en escala nacional que va adquiriendo la Cámara de la Propiedad mediante delegaciones en todas las capitales de la República y poblaciones importantes, así como de la publicación del órgano de prensa, que comenzó en esta fecha su publicación, que será un medio poderoso de difundir nuestra acción y nuestros medios de defensa.

Terminó su brillante discurso con un brindis de salutación a todos los que habían honrado el acto con su presencia, especialmente a la prensa, y formuló votos por que en el año de 1935, sean aún mayores los éxitos y beneficios de la Cámara Nacional de la Propiedad.

Seguidamente el señor Zaldo llama la atención de los comensales acerca del «Boletín de la Cámara», y cede la palabra al señor Héctor de Lara, autor del mismo. El señor Lara da las gracias a la presidencia y al doctor Barrueco por los elogios de que fué objeto, y pide dejar para otra oportunidad la información sobre lo qué ha de ser en el futuro la Revista Nacional de la Propiedad, solicitando la cooperación de todos los allí presentes. Elogia a su colaborador en el «Boletín», el señor Casto Bolívar. Al terminar fué muy aplaudido.

Finalmente el señor Zaldo presentó al señor Conrado Massaguer, quien, como de costumbre, habló en tono de buen humor en tres aspectos: como inquilino, como propietario y como periodista.

Cerca de las tres de la tarde finalizó el almuerzo, entre la mayor animación de todos.

Sensacional Oferta de Cortes y Retazos.
Sólo hoy.
Planta baja.
El Encanto

Durante el Festival del Niño dos aviones del Ejército han de evolucionar sobre la ciudad

El programa combinado tiene grandes atractivos. Han ofrecido sus ómnibus los principales colegios. Unos veinte mil niños asistirán a esa interesantísima fiesta

El «Festival del Niño», que tendrá efecto en todos los jardines y stadium Tropical el día 28 de los corrientes, será un bello exponente de la obra grandiosa que viene realizando en favor de las clases menesterosas la Asociación Cívica de Beneficencia, esa benemérita institución integrada por valiosos elementos de nuestra sociedad, la industria y el comercio, que en el poco tiempo que lleva funcionando ha logrado el milagro de mejorar el standard de vida de nuestras instituciones benéficas, crear asilos, etc., sufragando todos los gastos que ocasiona su sostenimiento.

Gracias a la Asociación Cívica de Beneficencia y al esfuerzo noble y desinteresado de sus directores, las creches y asilos de la República que hasta ahora llevaban una vida lánguida por nuestra despreocupación y nuestra apatía, se han convertido en centros benéficos modelos, a la altura de las grandes capitales, donde los niños y ancianos encuentran los cuidados y el calor del hogar.

EL FESTIVAL DEL NIÑO

Los trabajos para el «Festival del niño» que se llevará a cabo el próximo día 28, aniversario del natalicio de Martí, continúan con verdadero entusiasmo, preparando un magnífico programa, lleno de atractivos.

Un número que causará sensación será sin duda el «May Pole», en el que tomarán parte los niños del Asilo Menocal, la Creche del Vedado, el Asilo Truffín, la Beneficencia y la Institución del Hogar.

Para este número han sido diseñados bellos modelos que lucirán los niños, por el señor Jesús Castellanos, secundado por la señora Margot Martínez Pedro de Longa, que tiene a su cargo el vestuario de los mismos.

LOS COLEGIOS BRINDAN SUS OMNIBUS

Consecuentes con los fines elevados de la Asociación Cívica de Beneficencia, han ofrecido gentilmente sus magníficos ómnibus, los siguientes colegios particulares: «Teresianas», «Champagnat», «La Inmaculada», el «Colegio de Belén» y el «Externado del Sagrado Corazón», esperándose que hagan igual ofrecimiento los demás colegios que han sido invitados.

DOS AVIONES DEL EJERCITO VOLARAN POR LA CIUDAD LOS DIAS 27 Y 28

El Jefe de Aviación del Ejército Constitucional ha ofrecido su cooperación al mejor éxito del «Festival del niño» y pondrá a la disposición de la comisión organizadora dos aviones del Ejército, que durante los días 27 y 28 evolucionarán por la ciudad lanzando las alocuciones que dirige al pueblo de Cuba la Asociación Cívica.

MAS DE VEINTE MIL NIÑOS

La Asociación Cívica calcula que más de veinte mil niños asistirán a este magno acontecimiento, para el que pueden solicitarse las invitaciones en sus oficinas de la Manzana de Gómez 440 y 441, teléfono M-9192.

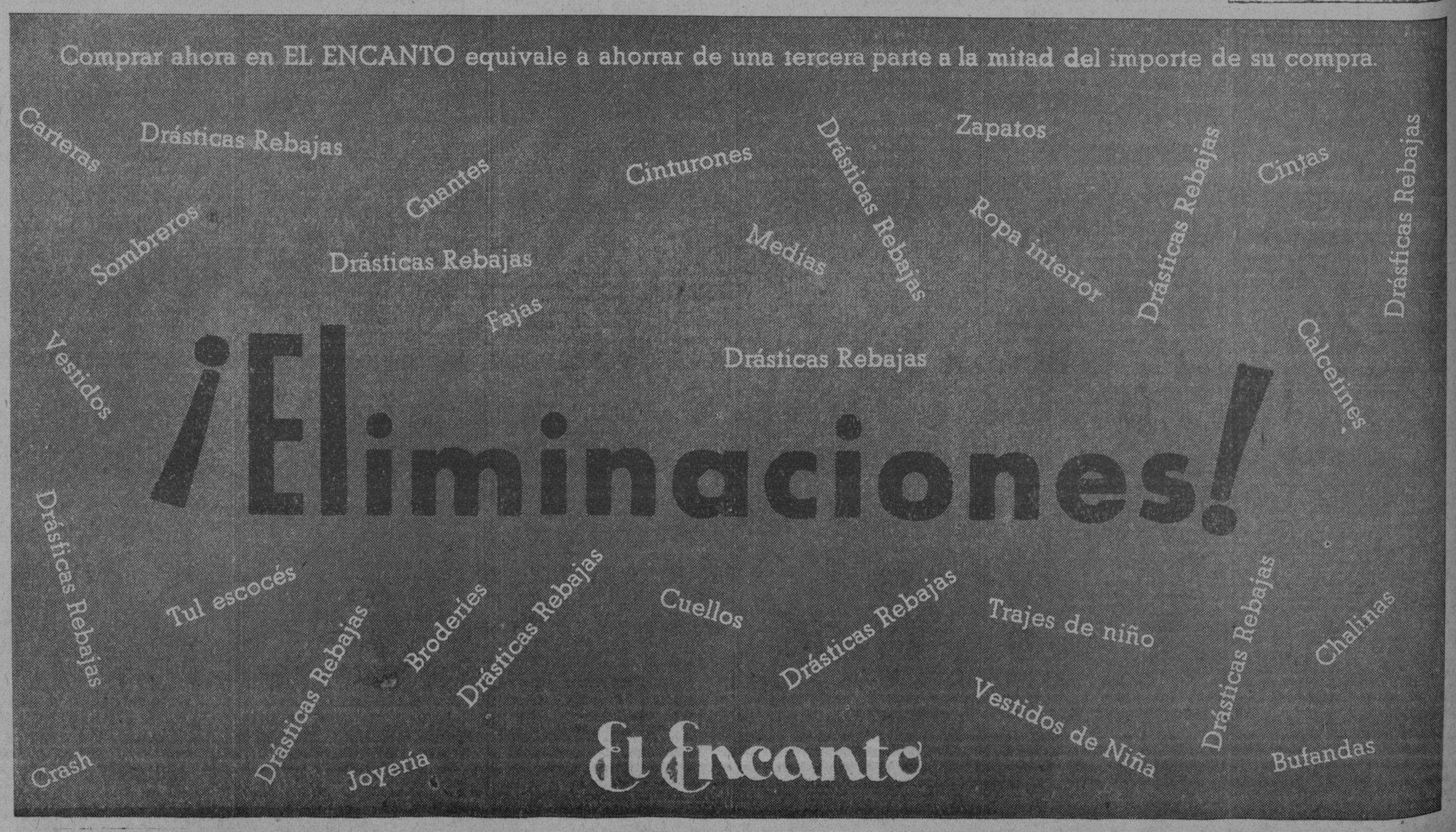

M.E.C.D. 2016

9A SECCION

TELEFONOS:
Dirección. A-3577
Jefe de Redacción. A-3205
Sección de Sports. M-7912

DIARIO DE LA MARINA

TELEFONOS:
Quejas M-7911
A. Clasificados . . A-3333
Agencia Marianao. FO-7389

9A SECCION

AÑO CIII — EL PERIODICO MAS ANTIGUO DE CUBA — LA HABANA, SABADO, 19 DE ENERO DE 1935 — ACOGIDO A LA FRANQUICIA POSTAL — PAGINA ONCE

LA ACTUALIDAD

Reacción españolista en Cataluña

(Por LEON ICHASO)

EL pretexto de la Esquerra catalana alegaba para aquella famosa Ley de Cultivos con que comenzó abiertamente la rebeldía de los Consejeros de la Generalidad, que terminó en la proclamación de la independencia de Cataluña, era el de liberar a los «rabassaires» de la explotación de los terratenientes. Incitados y coaccionados éstos por los jefes de la Esquerra, se negaban a cumplir los contratos que no estuviesen de acuerdo con la citada Ley, rechazada como anticonstitucional por el Tribunal de Garantías.

Ahora los «rabassaires» son los primeros que se apresuran a satisfacer dichos contratos y a acatar de muy buen grado las sentencias de los Tribunales. Ahora han caído en la cuenta de que la imposición de la Ley de Cultivos no era más que una maniobra política de la Esquerra, llevada hasta el separatismo para seguir ejerciendo en Cataluña su absorbente y exclusivo monopolio. Eran ellos, los «rabassaires», los instrumentos de que se valían los caudillos de la Esquerra para azuzar y excitar la agitación separatista en Cataluña y preparar la ridícula intentona, fulminantemente sofocada.

Los citados «rabassaires» no disimulan ahora su indignación contra los que dirigieron la burda maniobra y tan lastimosamente los engañaron. Ha acrecentado su enojo el hecho de que el diputado Aragay, que era su principal caudillo, haya huído a Francia para eludir la acción de la justicia por un delito repugnante de que se le acusa. Ha imitado en esta hazaña a otro de los más feroces capitanes de la rebeldía separatista, el consejero Dencás, el futuro Ministro de la Guerra de Cataluña independiente que cargado de un sucio desfalco, se escapó por una alcantarilla.

Es vigorosa, muy vigorosa la reacción que no sólo en los «rabassaires», sino también en todos los elementos agrícolas de la Generalidad, ha producido la conducta desacertada, torpe y violenta de la Esquerra. Claro está que ha de aprovecharla en todo cuanto vale, en beneficio de aquella región su Partido Agrario; aquel que con la magna y denodada Asamblea celebrada en Madrid, inició la protesta de España y de Cataluña contra las manifestaciones separatistas de la Esquerra.

Hay otro hecho que demuestra esta reacción de los campos catalanes contra dicho Partido y a favor del sentimiento español que, a la par del regional, vibra indudablemente en los elementos sanos del pueblo catalán. Gil Robles ha constituído en Cataluña una agrupación política incorporándola a la CEDA. La Esquerra y la Lliga, dirigida por Cambó, no han podido reprimir el enojo que les ha producido esta penetración de las fuerzas políticas de Gil Robles en su región. A la primera, la desaloja, todavía más de lo que está, después de su rebeldía. La segunda teme, naturalmente, que el prestigio del jefe de la CEDA merme sus filas, ahora que precisamente podían haber adquirido la hegemonía perdida por la Esquerra.

Y en medio de recelos y enojos, son los mismos «rabassaires» los que están organizando un banquete de payeses en honor de Gil Robles. No son, no, los propietarios, los terratenientes los que, agradecidos a las gestiones y a la política de la CEDA, preparan dicho banquete. Son los «rabassaires», que de ese modo quieren realizar un acto espontáneo de españolismo, nada incompatible por cierto, con el más hondo y sincero amor a Cataluña.

Si la actitud separatista de la Esquerra sirviese al fin para orientar a la Generalidad hacia esta conjunción armónica de españolismo y catalanismo, pudiéramos bendecirla.

LERROUX DARA A CONOCER EL LUNES LOS CAMBIOS EN EL GABINETE

El ministro de Agricultura resultó lesionado a causa de un accidente automovilístico

Parece que las dificultades que impidieron la anunciada reorganización ministerial obedecían a la demanda de los elementos agrarios de obtener 2 Carteras en el Gobierno

MADRID, enero 18. (AP).—El Jefe de «Acción Popular», señor Gil Robles, informó hoy a la prensa que el primer Ministro Lerroux dará a conocer los cambios en el Gabinete el lunes próximo.

Se negó el señor Gil Robles a predecir que cambios se harán, ignorando si otro agrario entrará a formar parte del Gobierno, y si alguno lo hiciera será Alonso Armiño.

LESIONADO EL MINISTRO DE AGRICULTURA

MADRID, enero 18. (AP).El Ministro de Agricultura, señor Jiménez Fernández, ha sufrido laceraciones en el brazo derecho.

El automóvil en que viajaba chocó con un árbol, produciendose las lesiones en el accidente.

MADRID, enero 18. (WP).— Se han hecho públicas las dificultades que motivan el retraso de la proyectada reorganización ministerial, diciéndose que tienen su origen en la petición del partido Agrario, el cual desea tener dos ministros en el Gobierno, en el caso de que a la CEDA se le conceda otra cartera, conforme viene solicitando el señor Gil Robles en sus repetidas entrevistas con el señor Lerroux.

Mañana el señor Martínez de Velasco, Jefe del Partido Agrario, marchará a Sevilla y no regresará hasta el martes próximo. Antes conferenciará con el señor Lerroux y es muy posible que de esa entrevista resulte la conformidad imprescindible para llevar a cabo la reorganización ministerial, conforme a los deseos del Jefe del Gobierno.

Por otra parte, el señor Lerroux hablando esta tarde con los periodistas les dijo que entre mañana sábado y el próximo lunes quedará ultimada la reorganización, la que el mismo lunes será sometida a la aprobación del Presidente de la República.

Fué una noche muy bien aprovechada».

(De «La Gaceta del Norte».—Bilbao)

Miss Wilkinson le «sacó la lengua» a un redactor de «La Gaceta del Norte»

«Hace Julio Camba en «A B C» una espiritual crónica —encantadora tomadura de pelo a los comisionados extranjeros que vienen a fiscalizarnos— y le sirve de base un detalle informativo que, aunque es un poco humillante para nosotros, nos corresponde por entero, y no a «Diario de Madrid», que es donde ha encontrado Camba la referencia.

Nos referimos al instante trágico en que Miss Wilkinson, en viaje continuado de Oviedo a Hendaya y sin más compañía que la de lord Listowel y la Guardia civil, se detuvo en Bilbao los instantes precisos para enseñar la lengua al redactor de LA GACETA DEL NORTE, único periodista que estaba a aquellas horas en la Salve y gracias al cual ha podido saber el mundo que Miss Wilkinson lleva sus afanes parlamentarios hasta esos extremos de exhibición lingual que habrán producido en Inglaterra un movimiento de desolación.

Para la mayor parte de los inglesec, fundamentalmente bien educados, será siempre más grave que Miss Wilkinson haya sacado dos veces la lengua a un periodista extranjero que todos los horrores que haya podido contar de la revolución española tan desenvuelta investigadora socialista.

Es un éxito periodístico que nos ruboriza un poco, pero que la justicia exige no cargárselo a «Diario de Madrid».

Nuestro redactor, de todos modos, está encantado, porque así como hay unos libritos en que se anima al comprador con el título alentador de «¿Quiere usted aprender el inglés en ocho días?», él, en unos minutos, aprendió a conocer la lengua inglesa.

España cuenta también con un pequeño "gran actor" de cine, del cual dicen que posee dotes excepcionales de artista

Los médicos, inquietos por su precocidad y gran desarrollo cerebral recomiendan a los padres, en vez de más estudios, el embrutecimiento del niño, a fin de evitar males mayores

MADRID, enero 18. (SE.).—No sólo en Norte América hay artistas precoces de la pantalla. España tiene también su pequeño gran actor: se llama Michi y es un hermoso e inteligente chiquillo de dos años y siete meses, chatito, rubio y de ojos azules. No se sabe qué admirar más, si el enorme poder de asimilación de esa encantadora criatura o su maravillosa destreza imitativa.

Modifica los textos

Dos veces ha trabajado ya para la pantalla, aunque todavía permanece inédita para el público una de sus felicísimas intervenciones; la primera vez actuó para un film de propaganda de la Reforma Agraria. Con una seguridad extraordinaria, soportando el calor sofocante, avanzó por entre unos trigales, conforme le estaba encomendado, y, dócil a todas las indicaciones que se le hicieron, evolucionó sin dar motivo a que por su culpa hubiese que cortar luego ni un solo centímetro de celuloide. Por cierto que ocurrió un lance notable, que puso de relieve una vez más, las excepcionales facultades de este chiquillo: al aparecer entre los trigales debía decir: «¡Aquí estoy yo!», y la frase le había sido concienzudamente enseñada y ensayada. Pero llega el momento; Michi se lanza entre los trigos, abriéndose paso con sus manitas, y en lugar de el «¡que estoy yo!» que le estaba asignado, lanzó un «¡Aquí está el nene», corrección todo lo intuitiva que se quiera, pero que matizó mejor su intervención y fué muy celebrada

Gran simpatía

Otra vez compareció Michi ante el tomavistas para actuar en una película que cierta asociación mutualista impresionaba con fines de propaganda, y no fué allí su intervención menos afortunada. Aguantó impertérrito los focos de luz y si no el «clou» de la película, sí resultó el centro de todas las miradas y de los mimos de cuantos en la cinta intervinieron —artistas, operarios, etc—, pues este chiquillo, dotado de tan irresistible simpatía, sería capaz de convencer al mismísimo Herodes redivivo para que fundase una casa-cuna y organizase un «kindergarten».

Las ocurrencias de Michi (Michi es un caprichoso diminutivo de Miguel) revelan su ingenio precoz.

Cómo se inició

El padre del minúsculo actor, cuenta a un periodista cómo empezó a trabajar en el cine su hijito:

—¡Cosas de su abuela! Pasábamos el verano en un hotelito relativamente próximo a los estudios de C. E. A., en la ciudad Lineal; una tarde, paseando con el nietecito, llegó hasta allí, y que si habla con uno y que si con otro dice: «¡Qué chico más salado!» y que si otro afirma: «Es fotogénico»... Resultado: que se empeñaron en hacerle unas fotos, que quedaron encantados, y que a los dos meses, Michi ganaba su primer sueldo como actor de cine.

—¡Bravo! Tiene un porvenir.

Causa temores

—Puede ser; pero el presente está lleno de inquietudes para nosotros. Es un niño de una precocidad excepcional; el médico nos tiene aterrados. Nuestra misión de ahora consiste, ¿sabe usted en que? En embrutecer a la criatura. Así como suena! Con otras palabras, es lo que el médico nos recomienda constantemente. Tiene un desarrollo cerebral enorme. Por fortuna, la salud del nene es ahora buena y ya parece fortalecido, después del último arrechucho.

Niño al fin...

Se trata, sin duda de una criatura excepcional, que incluso tolera ya con una paciencia maravillosa, posar delante de un fotógrafo una vez y otra cambiando de traje y de postura, sin más protestas q. ciertas miradas iracundas al chico que sostiene el magnesio; las vivas explosiones de este metal no le hacen ninguna gracia y, al final, cuando se recogen los chismes fotográficos, Michi no puede por menos de mostrar al muchacho del magnesio sus cuatro centímetros de lengua.

MICHI, el precoz artista cinematográfico español.

Degollado un comerciante por su hijo

El hermano del parricida trató de auxiliar al padre y también fué acuchillado

MERIDA, enero 18. (SE.)—En la rambla de Santa Eulalia tiene un almacén de coloniales, de su propiedad, don Fernando Corchero Carrasco. Estuvieron sus dependientes exponiendo en los escaparates diversos artículos hasta altas horas de la noche. Ayudáronles los hijos del dueño, Felipe y Bonifacio. Terminado el arreglo marcharon los dependientes a sus casas, quedando aquéllos con su padre dentro del comercio y domicilio.

Créese que de madrugada Bonifacio, que ya en otras ocasiones ha dado síntomas de trastornos mentales, se levantó, degollando a su padre con un cuchillo de grandes dimensiones; asimismo le dió otros cortes en las manos. Al ruido de la lucha se despertó Felipe, acudiendo en auxilio de su padre; mas Bonifacio, al verlo, corrió tras él, infiriéndole varios cortes en el cuello, brazos y otras partes del cuerpo. Mal herido, Felipe, pudo salir a la calle, pidiendo auxilio, y con ello se libró de una muerte cierta. En grave estado se encuentra en este hospital Municipal, siendo atendido por los médicos de guardia.

El parricida, Bonifacio Corchero Jiménez, según datos que recogemos de la Inspección gubernativa, había solicitado entrar como guardia de Asalto.

LA CONMEMORACION DE LOS MARTIRES DE LA LIBERTAD, EN SAGUNTO

VALENCIA, enero 18. (SE.)—Las autoridades concurrieron al acto que se celebró en Sagunto para conmemorar el fusilamiento de los mártires de Sagunto por las bordas carlistas.

UNA SUSCRIPCION

OVIEDO, Enero 18 (SE)—El alto comisario de España en Marruecos, señor Ricardo Avello, ha enviado al alcalde 16.000 pesetas recaudadas en aquella zona a favor de las personas necesitadas de Oviedo.

Los franceses han rendido homenaje a la Comp. de Jesús

También en Italia se ha rendido tributo al fundador San Ignacio de Loyola

MADRID, enero 18. (SE).—El redactor en París de «ABC» señor Daranas, ha enviado la siguiente crónica telefónica a su periódico:

«En Roma y en París se ha celebrado el IV Centenario de la Compañía de Jesús.

En Roma y en París los seglares y aun los laicos han saludado el recuerdo de un hecho decisivo, fundamental, no sólo en la historia de la Iglesia, sino en la historia de la civilización.

Era de prever que el Arzobispado de la capital de Francia dedicaría diversas ceremonias a la evocación de San Ignacio y sus discípulos. Acunáronse a lo largo del piadoso programa la belleza de la iniciativa y la sinceridad de la unción. Porque no fué solamente el solemne Te Deum, en acción de gracias, rezado por el Cardenal Verdier en la Basílica del Sagrado Corazón, sino también la bendición, en sus ambitos, de una nueva capilla primorosamente decorada con mosaicos, que llevará el nombre de San Ignacio, y la inauguración de un magnífico carrillón eléctrico, cuyas treinta campanas derramarán, cinco veces al día, sobre París, desde lo alto de la colina sagrada, la armonía de su canto.

Pero más significativo, si no más entrañable, ha sido el homenaje de escritores y hombres de ciencia a la Compañía de Jesús.

Lucien Romier no es precisamente un publicista católico. Pues bien, ha aquí un magnífico elogio suyo a San Ignacio, pronunciado ante un grupo nutrido de profesores y académicos entre los cuales figuraba Leon Berard, el gran ministro de Instrucción Pública de la tercera República: «El gusto de la santidad muerde al hidalguillo vasco, al oficia sin bolsa, duramente herido en su casa solariega. En Manresa se bate contra su pasado y lo aplasta; en Jerusalén se abisma en la contemplación de los recuerdos de Cristo. Pero es en París en donde —habiendo llegado casi caduco, arrastrando su pierna, herido y mendigo polvoriento, seguido a la española de un borriquillo cargado de libros —, vislumbra la gravedad de la Reforma y decide combatirla, lanzando contra ella a religiosos instruídos, sin honores, sin bienes ni jerarquías. Ignacio de Loyola logró su designio, pues sin su Compañía toda Europa hubiera pasado a la Reforma, y contribuyó, además —terminaba el conferenciante—, a convertir este París del siglo XVI en la ciudad propagadora del espíritu».

«Ignacio Montmartre» se llama el título de una crónica de Gabriel Boissy, publicada hoy en «Comoedia». «Seis hombres —dice el articulista—, San Ignacio y sus compañeros, en una época de violencias y disturbios, en un tiempo que, como hoy, los hombres de las brumas intentaron sojuzgar a los hombres del sol, crearon una Orden, que evitó al mundo un trastorno, que por lo menos impidió la rotura de un equilibrio. ¡Seis hombres! El ejemplo de estos seis héroes debe confortarnos cuando se nos dice que Europa va a naufragar».

MILES DE PESETAS EN UNA CHIMENEA

OVIEDO, Enero 18 (SE)—En la chimenea de una casa de Sama de Langreo, se encontraron veintinueve mil pesetas en billetes de Banco.

En Sotondrio también fueron encontradas nueve mil pesetas.

VIDA ESPAÑOLA

GOLPECITO DE PROPINA

POR XX

DESHECHA su capital, destruído su comercio, aniquilada su industria, debilitada su mina y reducida su ganadería a la segura miseria, tras el convenio con el Uruguay, quedábale a Asturias algo?

Hombre, claro, quedábale la leche.

Aunque parezca que no, la leche constituye una riqueza de importancia excepcional. El príncipe de Bülow, afirmaba en un libro de Alemania que en 1906 obtuviera de la leche la bonitísima cifra de dos mil seiscientos millones de marcos. Y la importancia de esta cifra consta, porque afirmaba también que de todos los productos que sacaba Alemania de sus minas, en 1906, la cantidad de marcos no pasaba de mil seiscientos millones.

Esta comparación es elocuente, y lo es también la que sigue. No existe nación ninguna que no piense de la leche que es una gran riqueza que explotar. Esto entienden los gobiernos, y esto saben las provincias, que se dedican con afán inmenso y con competencia lógica a aumentar su producción, en toda la posible cantidad.

Así Suecia que consigue en recientes estadísticas un litro de leche diario para cada habitante del país.

Así después Dinamarca.

Y Suiza a continuación.

Y Alemania tras de Suiza.

Y después de Alemania otros países, España el último de ellos...

Esta comparación es elocuente y nuestros agricultores, y yo no sé si también nuestros técnicos agrícolas, cánsanse de repetir:

—Hay que intensificar la producción; hay que incrementar la leche; hay que imitar en esto a otras provincias, que son en realidad privilegiadas.

A otras provincias de dónde? De esos grandes países europeos en esto tan avanzados?

No señor, a qué ir tan lejos?

Sin que salgamos de España, tenemos una provincia de producción europea, que entre las grandes riquezas con que la Providencia la dotó; cuenta la de sus pastos y sus vacas, los unos para dar leche, y las otras que la dan. Es triste el comparar las cantidades de la producción de leche, pero aún siendo tan escasa la que a España se le asigna, se le calcula un valor de quinientos cincuenta millones de pesetas.

Y el carbón? Ah, el carbón! Con ser tantos los elogios que al carbón se le dedican, y tan innumerables los conflictos que del carbón se originan, y tantos y tan copiosos los privilegios que se le conceden, que el carbón en este caso, no representa siquiera la mitad de la cifra de la leche. En las estadísticas de 1926, la producción del carbón no rindió más que doscientos cincuenta millones de pesetas.

Pues bien, la provincia, Asturias. Toda nuestra zona norte tiene una producción excepcional de ganados y de leche. De producción europea la califican los técnicos, y claro está que abarca Santander, las Vascongadas, Asturias y las provincias gallegas. La producción de leche es en Asturias relativamente enorme, y hay un solo concejo, el de Luarca, que solamente a base de la leche puede decirse que es rico. Esta riqueza, no obstante, se puede incrementar a toda prisa y con gran facilidad. Basta para conseguirlo que el gobierno se dé cuenta de que la leche, en efecto, implica una riqueza extraordinaria con todos sus derivados.

Los técnicos ya hace tiempo que también se fatigan de pedir:

—Es preciso poner trabas, con un buen arancel que la limite, a la entrada de queso y mantequillas.

Así, la zona del porte podía intensificar su producción. Así, los pueblos de Asturias podían vivir con holgura a pesar del quebranto de la vida. Así, la nación entera se ahorraría los millones que se le van por el mar.

Y este gobierno del señor Lerroux pesó sin duda estas cosas, y para darle a Asturias la propina después de sus hecatombes, tras el convenio con el Uruguay para la importación de carnes, ha firmado un contrato con Holanda para la importación de quesos.

González Peña el destacado jefe rebelde astur comenzó a trabajar de peón de minas

Ha causado intenso júbilo en Gijón la subasta de las obras de construcción de un muelle trasatlántico en el Musel, la que ha sido adjudicada en la suma de cinco millones de ptas.

OVIEDO, Enero 18 (SE) — De la vida anterior de Ramón González Peña se tienen los siguientes datos:

Peña era hijo de unos labradores y nació en Valdino, del Ayuntamiento de Largueras (Asturias). A los pocos años se fué a vivir con sus padres a Caleya, de la parroquia de La Rebolleda, en donde vivió hasta hecho ya hombre que se trasladó a Oviedo.

A los quince años entró al servicio de la Sociedad Fábrica de Mieres, en el grupo de «La Baltasara», como pinche exterior.

Poco después pasó a rampero en la mina y más tarde de picador. Como la vida y el trabajo en el interior de la mina no le sentaran bien solicitó de la Empresa y le fué concedido, ingresar en los talleres de la fábrica.

En este empleo continuó hasta que se retiró de trabajar. Estudió la carrera de facultativo de Minas, que terminó en el año 1916.

Ya entonces se destaca como revolucionario, y en la huelga del 17 fué una gran figura y actuó de lugarteniente de Llaneza. Con este líder del socialismo recorrió la zona minera de extremo a extremo.

Con la muerte de Llaneza, Peña le sustituyó de secretario en el Sindicato de Mieres, siendo el líder de la provincia.

González Peña fué nombrado concejal de Mieres durante la época de la Dictadura en abril de 1923.

De dicho Ayuntamiento formó parte hasta que acabó el poder del general Primo de Rivera.

Al advenimiento de la República, González Peña, que estaba detenido en Huelva como agitador, recobró la libertad. El 17 de abril de 1931 fué nombrado alcalde de Mieres.

De dicho cargo presentó la renuncia el 4 de mayo de 1931, dejando en su puesto a su hermano Alfredo.

La labor de González Peña como alcalde de Mieres, se destacó especialmente por su ausencia continua del Concejo y el abandono de su cargo. También fué presidente de la Diputación provincial y luego nombrado gestor, donde continuó su labor revolucionaria.

Abandonó el cargo de presidente de la Diputación hace unos seis meses, sustituyéndole su lugarteniente Valentín Alvarez.

En la actualidad, Ramón González Peña cuenta con 45 o 46 años de edad y está casado.

UN NIÑO ENCUENTRA 21 CARTUCHOS DE DINAMITA

CIUDAD REAL, Enero 18 (SE)—Comunican de Puertollano que el niño de doce años, Celestino Román López, cuando se dedicaba a buscar trozos de carbón entre los vagones detenidos en la Estación del Ferrocarril, se encontró una caja de cartón que contenía 21 cartuchos de dinamita.

El niño, por consejo de un mozo del ferrocarril, hizo entrega de los cartuchos a las autoridades, manifestando que partió uno de ellos creyendo que se trataba de sebo de engrasar, sin que afortunadamente hiciera explosión.

INTENTO DE SUICIDIO

GIJON, Enero 18 (SE) — En el cuartel de esta plaza intentó suicidarse Francisco Otero.

Este individuo estaba allí detenido por creérsele complicado en la muerte del capitán Alonso Nart.

LOS QUE DESVALIJARON VARIOS VAGONES DE MERCANCIAS

GIJON, Enero 18 (SE)—Comunican de Serín, que han sido detenidos el ex-alcalde socialista de Castricón, José García Díaz y diez individuos más.

También se ha detenido a Celedonio Mador, vicepresidente del partido socialista de Serín.

Parece que estos detenidos han confesado que desvalijaron varios vagones de mercancías.

Y LAS ARMAS RECOGIDAS

GIJON, Enero 18 (SE)—Continúa la recogida de armas en enorme cantidad.

En breve serán arrojadas al mar las recogidas hasta ahora.

CERCA DE UN MILLAR DE CAUSAS

GIJON, Enero 18 (SE)—Por los Juzgados que actúan en esta plaza se han tramitado novecientas dos causas, con un total de siete mil cuatrocientos treinta y siete procesados

SUICIDIO DE UN MINERO

OVIEDO, Enero 18 (SE)—El minero José Martínez Diza, vino a Oviedo después de los sucesos revolucionarios y se hospedó en la casa de una hermana que posee aquí una pensión, en la calle de Santa Clara.

Por la mañana, Martínez se disparó dos tiros que le causaron la muerte.

Dejó una carta escrita de la que se deduce que se quitó la vida por no poder resistir más días encerrado.

También se dice que el suicida era perseguido por elementos revolucionarios y que estaba amenazado de muerte.

Conferencia de Levillier sobre el Padre Vitoria

En Almería se celebraron varios actos recordando la reconquista de la ciudad

MADRID, enero 18. (AP.)—Prosiguiendo sus conferencias, hoy ha dado la segunda en la Academia de la Historia el diplomático argentino Roberto Levillier.

El auditorio de la intelectualidad estudiosa que concurrió a la primera conferencia fué sustituído hoy por una selecta concurrencia de la intelectualidad académica.

Versó la conferencia sobre el Padre Francisco Vitoria. Hizo un magnífico estudio de la obra del Padre Vitoria como jurista internacional, analizando sus prudentes disposiciones sobre el régimen de las Indias.

Aprovechó el conferencista la oportunidad para poner en parangón las teorías humanas del Padre Vitoria con las utópicas del Padre Las Casas que con las suyas dió pábulo a la leyenda negra de España.

EN ALMERIA SE CONMEMORA LA RECONQUISTA DE LA CIUDAD

ALMERIA, enero 18. (SE.)—En la catedral se ha conmemorado la reconquista de la ciudad, cantándose un solemne Te Deum y organizándose una procesión.

Asistieron el alcalde y los exalcaldes, los diputados a Cortes y provinciales y numeroso público. El Pendón de Castilla lo llevaba el marqués de Torrealta.

FREMIAN A UN OBRERO POR UN RASGO DE HONRADEZ

MADRID, enero 18. (SE).—El obrero parado Florencio Trigueros encontró una cartera con cuatrocientas pesetas y la devolvió a su dueño por mediación de la Comisaría del Centro.

La Asociación de la Prensa de Madrid hizo un llamamiento a los ciudadanos madrileños con objeto de recompensar este rasgo de honradez, invitándoles a contribuir con 25 céntimos. El requerimiento fué atendido de tal forma, que en poco más de 24 horas se recaudaron 2.600 pesetas que le han sido entregadas a Trigueros inmediatamente.

En Madrid se han efectuado varios actos conmemorativos de la Fundación de Lima, Perú

Algunos de aquéllos se celebraron en el local de la Unión Ibero-Americana. En la iglesia de S. Manuel y S. Benito se cantó un solemne «Te-Deum». Muchos artículos periodísticos

MADRID, enero 18. (AP.)—La Unión Ibero-Americana ha celebrado actos conmemorativos del cuarto centenario de la fundación de Lima, a los que asistieron los diplomáticos y representantes de los centros oficiales.

En el local de la Unión Ibero-Americana se leyeron trabajos del doctor Gregorio Marañón y del Duque de Amalfi, encalzando al Perú y su obra en Ibero-América.

Presidió uno de los actos el secretario de la Presidencia de la República, don Rafael Sánchez Guerra, en representación del Jefe del Estado.

TE DEUM CON MOTIVO DEL CENTENARIO DE LIMA

MADRID, enero 18. (WP.)— Con motivo del centenario de la fundación de la capital del Perú se celebró en la Iglesia de San Manuel y San Benito, de esta capital, un Te Deum al que asistieron personalidades destacadas de la colectividad peruana en Madrid.

Oficio el Obispo de Madrid-Alcalá, y estuvieron presentes el ministro peruano señor Osma; el personal de la Legación y del Consulado; los Embajadores de la Argentina en Madrid y en México; los ministros de Colombia y Panamá; el Presidente de la Unión Ibero-Americana y la Marquesa de la Conquista, descendiente de Pizarro.

LA PRENSA CONTIENE AMPLIA INFORMACION DE LAS FIESTAS DE LIMA

MADRID, enero 18. (WP.)— Los periódicos de esta capital publican amplias informaciones acerca de las fiestas del cuarto centenario de la fundación de Lima.

El ministro peruano en Madrid, señor Osma, publica un artículo en «El Sol», en el que dice que España debe reconocer las fiestas como el mayor testimonio de hispanidad que se haya realizado nunca en América.

Todos los periódicos elogian el espíritu español que tiene el Perú y que ha conservado a través de los tiempos, siendo un motivo de justo orgullo para la España actual.

INAUGURADA UNA ESTATUA ECUESTRE DE PIZARRO, EN LIMA

LIMA, Perú, enero 18. (AP.) — Francisco Pizarro, jefe del pequeño grupo de españoles que descubrió y conquistó el Perú, fué honrado hoy durante las fiestas del cuarto centenario de la fundación de Lima.

El Presidente Oscar Benavides inauguró una estatua ecuestre del Conquistador en una ceremonia a la que asistieron millares de personas.

Los diplomáticos extranjeros, así como los altos funcionarios del gobierno estuvieron presentes, y el Embajador Dearing, de los Estados Unidos, pronunció un discurso, después del cual las bandas de música ejecutaron el Himno Americano.

LA CONSTRUCCION DEL MUELLE TRASATLANTICO

GIJON, Enero 18 (SE)—Ha causado excelente impresión la noticia de haberse celebrado en Madrid la subasta del ejecución de las obras del muelle trasatlántico del puerto del Musel, aspiración antigua de esta villa para completar los servicios de la navegación a Ultramar.

Unicamente se presentó un pliego a esta subasta por la Sociedad «Contrucciones» a la que le fué adjudicada provisionalmente la obra en la cantidad de 5.110.000 pesetas.

La nueva Junta Directiva de la Asociación de Dependientes se halla actuando desde anoche

Fueron nombrados los Presidentes de las Secciones y las Comisiones Permanentes. Don Avelino González habló de la obra realizada, que estima de verdadera importancia

En la noche de ayer, poco después de las 9, tomó posesión de sus cargos la nueva junta de gobierno de la Asociación de Dependientes. En primer término celebró junta la Directiva saliente. Ocupaban la presidencia del acto el titular de la sociedad, don Avelino González; el vicepresidente, señor Jesús Candarillas, y el doctor Bernardo Moas, Director del sanatorio «La Purísima Concepción», siendo auxiliados por el secretario general, p. s. r., señor César García Toledo y el oficial de secretaría, señor César García Pons. La concurrencia de directivos y asociados era numerosa.

El secretario leyó el acta anterior y otros documentos de relativa importancia. Lo más notable fué la Memoria, en la que después de detallar la labor desarrollada a través de los meses por la Asociación, se dedican frases cariñosas al secretario general en propiedad, señor Carlos Martí, el cual convalece de una grave enfermedad en el sanatorio de la sociedad. Acto seguido pronunció breves palabras don Avelino González para referirse a la obra realizada, que considera de gran importancia, pidiendo a la vez la cooperación de los directivos a quienes no corresponde cesar, y esperando la de los entrantes.

Terminada la junta de Directiva, una Comisión de vocales se encargó de acompañar hasta el salón a los directivos entrantes, quienes fueron recibidos por la concurrencia con efusivos aplausos. En seguida comenzó la votación para elegir los presidentes de Secciones, que son los siguientes:

De Propaganda, Pedro Gil; de Recreo y Adorno, Julio González; de Instrucción, Isidoro Sollinde; de Intereses Morales y Materiales, Severino Roig, y de Sport, Enrique Suárez.

A continuación fueron nombradas la Comisiones Permanentes, cuya relación ofreceremos en fecha oportuna.

Tal fué, a grandes rasgos, el acto celebrado anoche en la Asociación de Dependientes, cuya Directiva completa damos a continuación:

Presidente: Avelino González Sarabia; Primer Vicepresidente: Manuel Ahedo García; Segundo Vicepresidente: Basilio Rábago Zeruttí.

Vocales: Jesús Gandarillas Mantecón, Eudaldo Bonet Peláez, José Leicea Marina, Ricardo Puente Caballero, Juan Cano Sáinz, Manuel Solaún González, Alejandro Zabala Garay, Simón Zubieta Maza, Roberto Smith Escasena, Constantino Cruz Martínez, José Pí Gispert, José Alonso Pellón, Manuel Vidal González, Fermín Miguélez Ocaritas, Ignacio Batlle, Francisco González Sierra, Emilio Echave Díaz, Agapito Balmori Solís, Antonio Arredondo Gutiérrez, José Villanueva, Pedro Gil González, Basilio Real Alemán, Pascasio Lanza, Gregorio Otaola Unanue, Enrique Suárez, Fernández, Manuel Alonso Rodríguez, Pedro Carrillo Lozano, Urbano Fernández Realpozo, Macario Cuenllas Hidalgo, Octavio Fernández Esquiver, Benito Fernández Escudero, Francisco Ibáñez Valdés, Severino Roiz Herrero, Manuel González Campo, Juan Barquín Garzón, José Barquín Setién, Enrique Gancedo Toca, Domingo Nazábal, Manuel Gutiérrez, Francisco García de los Tellechea Irazoqui, Benito Cortines Ríos, Julio González Fernández, Isidoro Sollinde Reyes, Juan Berasategui Urquía, Cándido Palacio de la Lastra, Felipe Navia Cusco, Vicente Nonell Argemí, Manuel Magán Barreiro, Manuel Rozas Ugarte, José Bringas Maruri, Rafael Lorenzo Díaz, Fermín Ortega González, Fidencio Caviedes Espoleta, Jaime Aguló Company, Enrique Enrich Morell, Hermógenes M. Vadillo Isla, Florencio Ferreróns Badía, José Vignau Ruz, Adelino García Cuesta, Marcelino del Busto Montes, Hermenegildo Martínez Cortés, José Bahamonde González, Juan Oliver Sanabria, Mario Torralbas Fernández, Alfredo Vázquez Burrueso, Domingo Prado de la Torre, José Antonio Jarro Rodríguez, Jaime H. Vilar Ginou, Juan Bernetche Echevarry y José Martínez Remedios.

En Cádiz capturaron un falucho con 1,100 kilos de tabaco de contrabando

CADIZ, enero 18. SE. En la playa de Sancti Petri, las fuerzas de carabineros apresaron a un falucho a motor, sin matrícula ni bandera, tripulado por cuatro hombres, que no estaban matriculados.

El falucho procedía de Gibraltar y llevaba a bordo 48 bultos con un total de 1.100 kilos de tabaco, valorados en 31.000 pesetas.

Se detuvo a los tripulantes que quedaron a disposición de la Delegación de Hacienda.

AUGUSTO ORDOÑEZ FUE OBJETO DE UN ROBO DE ROPA Y JOYAS EN SU CASA

GIJON, enero 18. (SE.)—Se registró un robo en la calle del Rosal, 65, domicilio del conocido artista don Augusto Ordóñez.

Los ladrones penetraron en la vivienda sirviéndose de una llave que había desaparecido hace días y se apoderaron de ropas, una sortija con brillantes y dos relojes.

En Bilbao premiaron a un bombero que salvó la vida a un gato en un incendio

BILBAO, enero 18. SE. El Gobernador interino ha recibido de la Junta Central de la Asociación Protectora de Animales y Plantas, 50 pesetas para el bombero que salvó la vida a un gato durante un incendio en la calle de Conchas.

EL PALACIO DE LA MODA
MUEBLES
EN VARIADOS MODELOS
CON FACILIDADES DE PAGO
ANGELES 18 TELEF. A-9757

M.E.C.D. 2016

Tomás de la Cruz frente a los campeones, hoy, en La Tropical

ELECTO POR UNANIMIDAD PRESIDENTE DE JUVENTUD ASTURIANA, JOSE LORIDO

SPORTS — DIARIO DE LA MARINA — SPORTS

PAGINA DOCE — LA HABANA, SABADO, 19 DE ENERO DE 1935 — AÑO CIII

TOPICOS FUTBOLISTICOS

Por Peter

—Elecciones en la Juventud.
—José Lorido, Presidente.
—El viernes toma posesión.

Ya no se celebrará el próximo día 24 el match internacional entre los equipos representativos de Francia y España, que había anunciado.

Las autoridades futbolísticas españolas, en connivencia con las del país galo, han pospuesto el match para después de terminado el campeonato de Liga, pues entonces será cuando España hará una Selección para sacar los mejores jugadores.

Así es que ya lo saben nuestros aficionados. El match de España, Francia no se celebrará hasta después de terminado el Campeonato. ..

Solo faltan dieciseis días para que los toros de Juventud Asturiana, esa muchachada viril, que en todos sus encuentros ha puesto siempre todo su coraje para obtener triunfos sobre sus contricantes, celebren su fiesta cumbre en todos los jardines de la Cervecería La Tropical, el día 3 del próximo mes de febrero.

Y porque es la Juventud Asturiana porque cuenta con numerosos pasionistas, simpatizadores y amigos, será una fiesta maravillosa, porque además de ponerse a contribución el conocer cuantos son los amigos de Juventud Asturiana se han escogido también a conjuntos musicales que constituyen una verdadera garantía para los buenos bailadores, y basta solo anunciar los nombres de los Hermanos Castro, de Antonio Romeu, de Belisario López, del Septeto Nacional de Piñeiro, de la Sonora Matancera, y del Quinteto Barcalés, para darse cuenta de que en ese día los jardines de La Tropical resultarán pequeños para albergar allí a cuanto anhelan divertirse y bailar.

Mucha animación existe entre los componentes del Athetic F. C. en la organización de un grandioso baile que tendrá efecto el próximo día 2 de febrero, en su local social de Villegas 72.

Al decir del señor Juan Fundora, activo presidente de la Sección de Fiestas, será este el baile más brillante de todos los celebrados en el coquetón local social de los athleticos y para que así resulte están laborando con gran entusiasmo todos los sectores sociales y principalmente el bellísimo conjunto de señoras y señoritas que componen su Comité de Damas.

Amenizará esta fiesta como casi todas las que celebra este club, el «Conjunto Miquito», que tanta fama ha adquirido entre los amantes de la diosa Tersipcore.

Su duración será de nueve a dos p. m. y por todo lo que nos dicen sus organizadores será un rotundo éxito para los muchachos de la barriada del Cristo.

Anoche hubo junta general de elecciones en la Juventud Asturiana.

Como no se presentó más que una candidatura, lo que demuestra bien a las claras la compenetración que hay entre su masa social, fué electa por unanimidad, figurando en la misma el señor José Lorido Lombardero, como Presidente, entusiasta asociado que goza de generales simpatías y que viene con deseos de continuar por el camino de triunfos que le ha trazado la Directiva saliente en la cual destacó el señor Lucio Fuentes Corripio el hombre-acción.

Se acordó que la toma de posesión de la nueva Directiva se celebrase el próximo viernes, y por indicación del señor Lucio Fuentes, en dicho acto se servirá un ponche y a él han de ser invitados de honor los cronistas de sociedades españolas y los que hacen la información balompédica en los distintos diarios habaneros, pues según confesión del Presidente saliente, la Juventud Asturiana tenía contraído más de un compromiso con esos chicos que siempre han estado en primera línea cuando de propagar las fiestas sociales y los triunfos del se ha tratado.

La nueva Directiva que tomará posesión el próximo viernes, es la siguiente:

CANDIDATURA

Para Presidente: José Lorido Lombardero.

Para Primer Vicepresidente: Manuel García Hernández.

Para Segundo Vicepresidente: Adolfo F. de Arriba.

Para Vocales: Lucio Fuentes; José Prendes; Amalio Ridríguez Cardín; Román Rodríguez; José Acebo; Nicanor Gutiérrez; Laureano Peri Vallina; Arturo Gutiérrez Pérez; Manuel Pérez Tárano; Aurelio Gutiérrez; José M. Ibargüengoitia; Antonio Solana; Manuel Fernández López; Herminio Villanueva Fanjul; Francisco González Buigas; Benjamín Mieres; Avelino Suárez Ordiales; Federico Cotarelo Lombardero; Fermín García Varas; Aníbal Rodríguez; Jesús Lacera; Robustiano González; Eduardo Gutiérrez; Manuel Llerandi; José Sánchez; Arturo Cortina; Domingo Méndez Ramos; Hermógenes Fernández; José Fernández; Alvaro Suárez; Benjamín Canto; Servando Prieto; Mariano Alvarez; José Llana Díaz; Ramón Fraga Peláez; José . Gayol; Emilio Barredo; Segundo Buznego; José A. Vidal; Manuel García González.

Para vocales suplentes: Florentino Ardura; José R. Collado; Juan Trilla; Manuel Rodríguez; José M. López; Miguel Méndez. Valentín Sánchez; Nicasio Villar; Joaquín Alonso; Evelio Fernández; Luis Alvarez; Luis González.

A todos les deseamos muchos éxitos, y de más está decir que como siempre estamos incondicionalmente a sus órdenes para todo cuasto podamos hacer por la sociedad que representan.

CATORCE NACIONES HAN EXPRESADO SU INTERES EN LA COPA DAVIS ESTE AÑO

LONDRES, enero 18. (AP.)—Faltando todavía trece días para que se llegue al cierre oficial de las inscripciones, hoy se ha anunciado que 14 naciones han expresado ya su deseo de competir por la Copa Davis de tennis este año. En el grupo está incluída China, que no juega desde 1928.

El plazo de inscripción expira el 31 y una tarde después se hará el draw oficial de la competencia.

Dos firmes contendientes de otros años están ausentes todavía: se trata de Japón y Canadá. El último país ha expresado ya su deseo de no competir debido a que no tiene tiempo para preparar su equipo y Japón ha decidido descansar en vista de que no ha podido encontrar un hombre que cubra la vacante de Jiro Satoh, desaparecido mientras viajaba hacia Europa.

China, que perdió con los Estados Unidos 5 matches por cero, la última vez que figuró en la justa, se ha inscripto en la zona americana con México y los Estados Unidos, y Brasil y Uruguay han caído en la zona Sudamericana.

En la zona europea competirán Australia, Checoeslovaquia, Francia y Alemania.

JUGARA EL HAVANA CLUB PAR DE ENCUENTROS CON EL CLUB OMNIBUS ALIADOS

Esperando la terminación del campeonato actual para iniciar sus exhibiciones en la Habana, el team del Havana Club, de Cárdenas, y conquistador de las novenas locales con impresionantes scores, se dispone a celebrar hoy y mañana un par de juegos de mucho interés con el team de los Omnibus Aliados.

Esta novena amateur, que es una de las favoritas para ganar el próximo campeonato invernal de la Liga Social, llevará a Cárdenas a sus mejores hombres y se propone alcanzar un éxito impresionante.

TIENE LUQUE UN BUEN CHANCE DE EMPATAR CON LAZARO SALAZAR

Si pitchea y gana esta tarde podrá lograr primacía en el estado de los pitchers

Si Luque pitchea esta tarde por el Almendares—y el jueves aseguró que iría al box hoy—su record como lanzador encontrará una oportunidad de igualarse con el de Lázaro Salazar, que tiene un total de 6 victorias y una derrota en el campeonato.

Luque ha ganado hasta el presente cinco games, resultando el líder de la Liga en el departamento de carreras limpias.

A continuación damos los averages oficiales, donde puede verse que Mike González es el líder de los bateadores con promedio de .484. También hacemos constar que en estos «numeritos» ha sido rebajado ya el promedio alcanzado por los players en el match anulado de Habana y Almendares.

Los records son:

ESTADO DE LOS CLUBS

	G.	P.	Ave.
Almendares	15	7	.672
Habana	10	13	.435
Marianao	9	14	.391
Totales	34	34	

BATTING COLECTIVO

	V.	C.	H.	Ave.
Almendares	764	103	204	.267
Habana	775	96	190	.245
Marianao	768	71	174	.226

RECORD DE LOS PITCHERS

	G.	P.	Ave.
L. Salazar, A.	6	1	.857
A. Luque, A.	5	1	.833
G Torres, H.	4	2	.667
O. Campos, H.	3	2	.600
T. de la Cruz, M.	4	3	.571
R. Fernández, A.	4	3	.571
R. Rodríguez, M.	1	1	.500
F. Martínez, M.	2	4	.333
I. Fabré, A.	1	2	.333
J. Miralles, H.	3	7	.306
C. Valiente, M	1	3	.250
S. García, M.	0	1	.000
M. Jiménez, M.	0	1	.000
R.A. Pérez, M	0	1	.000
O. Estrada, H.	0	2	.000

BATTING INDIVIDUAL

	V.	C.	H.	Ave
Mike González, H.	31	3	15	.484
L. Salazar, A.	75	15	32	.427
F. Correa, H.	88	16	29	.315
A. Alvarez, H.	87	11	27	.310
J M. Fernández, A.	78	10	24	.308
J. Abreu, H.	90	12	28	.311
P. Díaz, M.	74	10	22	.301
O. Campos, H.	20	3	6	.296
L. Roque, A.	55	9	16	.291
C. López, A.	100	17	28	.280
A. Mirabal, M	91	10	24	.264
R. García, M.	69	8	18	.261
J. Rodríguez, M.	53	6	13	.245
A. Rodríguez, A.	41	5	10	.244
J. Pérez, A.	82	8	20	.240
A. Luque, A.	25	2	6	.240
F. Valdés, A.	77	10	18	.234
C. Etchegoyen, M	77	10	17	.221
A. Vázquez, A.	77	8	17	.221
I. Morales, M.	80	8	18	.221
M. Solís, A	68	9	15	.221
O. Estrada, H.	37	0	8	.216
J. Dopico, H	28	5	6	.214
A. La Noval, H.	68	7	10	.206

«NATIONAL HOTEL» GANO CON SCORE DE 10 POR 6 AL PARROQUIAL VEDADO

El pasado domingo día 13, se celebró un interesante desafío entre las novenas del National Hotel y la Parroquial del Vedado, saliendo vencedores los hoteleros por la anotación de 10 por 6.

Los muchachos del Hotel se distinguieron por la pujanza de sus batazos, sobresaliendo la primera base Menduiña, con un soberbio tablazo de cuatro esquinas, que se llevó la cerca del center field en claro.

Para el próximo domingo día 20, en los propios terrenos del hotel, Infanta y 23, medirán sus fuerzas las potentes novenas del ABC, Ramal 6 y el National Hotel.

A continuación la anotación por entradas:

P. del Vedado	601	203	000	6
National Hotel	602	002	000	10

Pitcher ganador: Reguera.

COLUMBIA CAYO EN UN GAME CON NAVY POR TIRAR MUY POCO

El guarding de los Cadetes mantuvo a distancia a los canasteros de la Universidad

ANNAPOLIS, Enero 18. (AP) Cinco mil fanáticos se agruparon en el gimnasio de la Academia Naval hoy para ver ganar a un quinteto representativo de Navy frente al formidable conjunto de basket ball de la Universidad de Columbia, con score de 33 por 24.

Los Marinos jugaron mucho en la primera parte del encuentro, logrando sacar a sus rivales una ventaja de 12 puntos en el score. Después perdieron el margen, llegando a verse a un solo punto de empate, pero, más tarde volvieron a la ofensiva y se alejaron definitivamente para ganar 33 por 24.

Los dos teams emplearon el sistema defensivo de «hombre a hombre», con el resultado de que la mayoría de las canastas anotadas desde el piso, cristalizaron en tiradas muy difíciles. Los jugadores lucharon arduamente por sus chances y tiraban rápidamente sin tener tiempo para medir los goals.

Tratando de un choque de comienzo de temporada, estuvo salpicado de algunos errores, pero en la segunda parte, cuando el score se puso apretado, los dos quintetos desarrollaron muy buenas jugadas. Se cantaron muchos fouls en el choque, con el resultado de que cada team perdió un hombre. Los forwards de Columbia estuvieron dominados todos el game, teniendo que depender el team de sus guards para alcanzar sus puntos.

NAVY

	G.	F	P.
Dormin, rf.	3	1	7
Fellows lf.	2	0	4
Borries, c, lf.	4	5	13
Shamer, c.	1	0	2
Decker	0	0	0
Badger, rg.	0	1	1
Mandelk-n, lg.	3	0	6
Total	13	7	33

COLUMBIA

	G.	F	P.
G-zmuller, rf c.	1	2	4
Pearce, rf.	0	0	0
Crowley	0	0	0
Tomb, lf.	1	3	5
Vasey c.	2	3	7
Vollmer, rg.	0	0	0
Corrigan	0	0	0
Nash, lg.	4	0	8
Total	8	8	24

HA INVERTIDO EL "CINCINNATI" UNOS $128,000 EN JUGADORES

Estos cuatro muchachos han de formar, según dice Dressen, el nuevo infield de los Reds de Cincinnati en la temporada próxima. El grupo ha costado un total de $128,000 al Cinci y Dressen está seguro de que han de probar su valor, jugándole buena pelota en el año.

Dressen tiene la esperanza de que los muchachos resultarán buenos para dar al club el infield más joven de las Ligas Mayores

PIENSA SALIR DEL SOTANO

CINCINNATI, Enero 18. — (A.P.) Los Reds de Cincinnati, que aprendieron a comprender el año pasado que mucha pintura en el grand stand y grande publicidad en los periódicos no era suficiente para sacar al team del último lugar de la Liga, se disponen a realizar ese esfuerzo este año, introduciendo una serie de mejoras muy importantes en los puestos regulares del conjunto.

Para empezar por algo, el club ha gastado un total de $128,000 en cuatro poderosos infielders, todos jóvenes, los cuales han de caer en el line up diario para verificar un noble experimento. El cuarteto en cuestión, que será el más joven que se conozca en la historia del base ball que se juega en las Mayores, tiene toda la confianza del manager Chass. Dressen, quien está convencido de que el conjunto ha de ser lo suficientemente bueno para triunfar

QUIENES SON

Los cuatro muchachos señalados son: Johnny Mize, primera base del club Rochester, de la Liga Internacional, que tiene sólo 21 años de edad; Alex Kampouris, Segundo base del Club Sacramento, de la Liga del Pacífico, que tiene 22; Lew Riggs, tercera base del Columbus, de la Asociación Americana, que tiene 24 y Bill M eyers short stop del Columbus, obtenido vía los Giants, que tiene 24.

Teniendo que desalojar veteranos de calibre como Sunny Jimmy Bottomley, Tony Piet y Gordon Slade, parece improbable que los cuatro novatos se consagren este año como players regulares, pero, la impresión general es que los cuatro tienen un chance abierto en sus manos.

Mize, la última adquisición hecha, ingresó en el team gracias únicamente a los éxitos de Rip Collins, en la inicial de los Cardenales, Branch Rickey, vice-Presidente de los Pájaros Rojos, tenía idea de dejar a Mize un año más en las menores para llevarle después a los Cardenales, pero, en vista del éxito definitivo de Collins, el viejo líder ha creído innecesario buscar nuevos inicialistas por ahora, Rickey cree que Collins es bueno todavía por tres campañas más.

ES UN GRAN BATEADOR

Mize tiene seis pies, 3 pulgadas, de estatura y pesa 195 libras. Aunque una lesión le mantuvo fuera de juego por un buen lapsus de tiempo en 1934, los records dicen que bateó por un porcentage de .340 en los desaríos en que tomó parte. Empujó 67 carreras en 8 games y conectó 17 home runs.

Ingresó en el Rochester de casualidad. Gracias a una lesión que experimentó «What a man!» Shires recibió su chance y desde entonces no salió del line up regular.

Kampouris es un griego de California que pesa 155 libras. Nació en Sacramento y ahí ha jugado todo su base ball. Los últimos recorde dicen que sólo pudo acumular un average de .275 al bate, pero, su fielding resultó tan impresionante que Dressen no ha tenido inconveniente en pagar 25,000 pesos por sus servicios, seguro de que el muchacho ha de resultar un nuevo Hughie Critz.

HAN GASTADO MUCHO DINERO

Para adquirir estos hombres, los Rojos han gastado bastante dinero. Lew Riggs, la tercera base de ese infield infantil es un North Carolinan que, como Mike, pertenecía a los San Luis Cardenales. Estuvo cuatro años en el Columbus y bateó un porcentage de .277. Su habilidad es realmente el fielding, aunque los records demuestran que fué uno de los hombres más oportunos de la Liga en hitting.

El short stop Bill Myker fué adquirido de los Gigantes en el cambio que transformó a Mark Koenig y Allan Stout en players del New York.

Bill Terry tenía idea de dejar a Myer para su infield regular, pero la contrata de Bartell le abrió hueco suficiente para disponer d Myer, que tiene brillante porvenir.

Tomás de la Cruz irá hoy al box del Marianao para dominar a los campeones de beisbol profesional

El joven pitcher dice sentirse en mejores condiciones que nunca y eso es suficiente para que se pueda esperar un gran game. Parece seguro que Luque ha de pitchear por los azules

MAÑANA: HABANA Y MARIANAO

(Por DOMINO)

«No me gusta hablar por anticipado lo que pienso hacer, pero, puedes tener la seguridad de que he de darle un gran juego al Almendares en el desafío anunciado para el sábado en La Tropical».

Así nos dijo el jueves último, al terminarse el desafío con el Habana el joven lanzadoh Tomás de la Cruz, gloria de los amateurs, quie ha sostenido una brillante campaña en su debut profesional.

«Me siento en la mejor forma de mi vida, y creo que he de dominar a los almendaristas»—dice Tomás.

Y el joven pitcher, convencido de que «hablaba sobre un tema que conocía bien», nos indicó después que el Almendares no es tan invencible como muchos suponen.

HAN TENIDO SUERTE—DICE

«El Almendares ha ganado con facilidad el campeonato, pero, en realidad es que el team parece haber jugado con mucha suerte durante toda la season»

«Mientras Mike González pasaba mil apuros con los amateurs, y Joseíto se veía envuelto en un terrible slump que le costó ocho derrotas consecutivas, el Almendares navegó viento en popa sin dificultades que lamentar. Sus pitchers respondieron admirablemente. Strike Valdés cogió cuanto había que coger en la intermedia y Lázaro Salazar tropezó con el batting streak más fuerte de su carrera».

PUEDE VENCERLOS

«Es posible que sean ideas mías» yo esto seguro de que el sábado ha de vencer a los azules y puede que alcance un mejor score que en otras salidas».

Tomás se ha cuidado muy bien en esta semana y tiene el brazo en las mejores condiciones posibles. Cierto que el Almendares posee un grupo de bateadores experimentados que tienen la rara virtud de conectar sus hits cuando más falta hacen, pero, Tomás asegura tener la medicina que más daño les hace en el brazo, y hoy al ir a la lomita contra ellos, ha de recetarles la misma píldora hasta ganar.

¿PITCHEA LUQUE?

Luque anunció el jueves por la tarde, mientras presenciaba el game del Habana con el Marianao, que iría hoy al box del Almendares, pero, Adolfo es de los que cambian fácilmente de opinión y puede que esta misma tarde tenga reservada otra sorpresa.

A los fanáticos les encantaría un duelo entre el Havana Perfecto y Tomás de la Cruz, pero, nadie sabe si el líder del Almendares está dispuesto a complacerles.

Todo parece indicar que el Almendares dependerá de sus lanzamientos, sin embargo, y por este motivo nos permitimos recomendar a todos el desafío de hoy en La Tropical.

NO HABRA CAMBIOS

Ninguno de los teams ha de presentar cambios en el line up esta tarde. Los azules tendrán a Fernández en el catching, con Pepín Pérez en la inicial, Strike Valdés en segunda, el Pollo en tercera y Solís en el short stop. Cando, Salazar y Roque serán los outfielders. Y el Marianao contará con el mismo line up del jueves último, que presentó a Joseíto Rodríguez en la inicial en lugar de Rubén García.

LUQUE PROTESTA

No habiendo quedado conforme con el fallo dado por la Liga a la protesta presentada pr el club Habana, el manager de los azules ha decidido elevar su protesta al tribunal superior, considerando que los umpires aplicaron perfectamente la regla 65

La Liga, ciertamente, dice que los oficiales aplicaron indebidamente la regla, pero, no aclaran cuál es la que se debe aplicar para que el Habana pueda tener razón en su escrito, porque la misma 65 no dice nada que favorezca la interpretación que le dan los Rojos.

SE INICIA ESTA TARDE EN EL C. «FERROVIARIO» LA LUCHA POR LA BELLA COPA GUZMAN

Se iniciará esta tarde, a las tres en los courts del club Ferroviario, el round final del torneo de tennis que se viene celebrando en opción a la Copa Guzmán.

Un cuarteto de empuje del Club Ferroviario, encabezado por el doctor Gustavo Vollmer, que es el número dos en el ranking nacional de singles, defenderá el trofeo, que se encuentra actualmente en posesión de los Pulgarcitos.

Los muchachos del Almendares, conquistadores de la trouppe del Vedado, estarán representados por Daly, Fernández Mira, Garat y Baltasar Alvarez.

Se jugarán cuatro partidos de singles y uno de dobles.

El martes, según anuncian oficialmente, se iniciará la discusión de la copa Simpson donde tomarán parte 10 tennistas de cartel. Y después vendrá el campeonato de novatas, que se dará en febrero.

PROGRAMA PARA LAS CARRERAS DE MAÑANA

(Primera Carrera, 6 Furlongs, $250)

Charming Emma	x105
Brown Supinet	110
Southern Cloud	115
Hard Rock	115
Hard Rock	115
Indiazen	115
Jaz King	x110
Heighe Bob	115
Swinwood	x105
Venezuela	x105
Murmuring Pines	x110
Broken Stone	115
Abduction	115
También elegibles:	
Canterchord	107
Vivian Wright	x105
Jesting Queen	x105
Fair Atina	x105
Reconnoiter	x105

(Segunda Carrera, 6 Furlongs, $250)

Cedar Crest	x110
Talomond	110
Ruth Marie	110
El Polar	115
Oregon Citizen	x110
Regusted	115
Pantagruel	x105
Leah Jane	110
Surely	x110
Peter Braceup	115
Rubridge	x110
Uustained	x105
También elegibles:	
Ulverston	115
Keewatin	115

(Tercera Carrera 5½ Furlongs $250)

Irish Music	108
Exception	x101
Magnitude	108
Runaway Kid	111
Beauty Belle	108
Fair Brand	111
Pernoel	x103
Loyola	x106
Wandering Gold	111
Chance Age	104
Satin Shoes	108
Pendulum	113
También elegibles:	
1 Thundr Speed	108
2 Thundr Trail	113
3 Chummy	x108
4Nelson	111
5 Yumuri	108

(Cuarta Carrera, 6 Furlongs, $250)

Bubblico	x101
Syidka	x104
Gawaine	114
Border Patrol	109
Uma	x104
Camps Boss	115

(Quinta Carrera, 5 Furlongs, $250)

Dome	109
Round O	109
Most Wise	113
Magic Arrow	x104
Sleive s Pride	x107
Chance It	109
Oh Ray	112
Nonpartisan	106

(Sexta Carrera, 1 1-16 Milla, $250)

Phil R	x104
Bettina H	x107
Quién Quiere	111
Shawnee	109
Barcelona Pete	111
Robracq	106

Séptima Carrera, 1 milla 50 Yds. $250

Rough Rider	108
Infi Shot	111
Baby Chink	x101
Polar Sea	114
Old William	x103
Grey Gull	x 98
Gabrielle	109
Starelius	111
Decorous	106
Mintmagi	x106

MANUEL PINEDA Y BABY CARPENTIER EN EL STAR BOUT

Cinco buenos encuentros ofrece el popular Oliva para mañana, domingo, día 20

El programa que mañana presentan a la afición dominical a precios populares no puede ser más atractivo, los lugartenientes de Juan Oliva, Ramón Díaz Loyola y Oscar Ampudia, jóvenes bien conocidos dentro del campo pugilístico; en vista de que su jefe y más que jefe amigo inseparable, Juan Oliva, víctima de un fuerte ataque grippal no pudo ocuparse de su habitual labor (concertar los programas dominicales y parte de los sabatinos) se esforzaron para demostrarle que sus enseñanzas de algo le valían y combinaron un magnífico programa que ha despertado la expectación de los fans...

Ampudia-Ramos, como podíamos llamarle a esta combinación boxística, han firmado cuatro bouts a cuatro rounds entre buenos preliminaristas, de los que los fanáticos están acostumbrados a presenciar los sábados, y una pelea a 6, en la que toma parte el peso gallo «Baby Carpentier», conceptuado como el mejor de su clase en la segunda categoría, ya que fué elegido para probar en esa división al campeón fly weight Juan Morales, cuando éste hizo firme su propósito de aspirar a la faja de la categoría inmediata superior.

Carpentier tendrá como adversario a Manuel Pineda, el agresivo y valiente «Carnicerito», ídolo de los mesilleros del Mercado Unico, que en su «repriss» ha demostrado que se encuentra en perfectas condiciones, dispuesto a vencer en su bout revancha con Carpentier, que fué el único que le ganó en su pasada temporada.

El programa completo es el que sigue:

Primera pelea a 5 rounds: Manuel Luque, Idolo de la Plazoleta vs. Jesús Barriere, El Nevero.

Segunda pelea a 4 rounds: Johnny Bermúdez, Popular Huesito vs. Félix Martínez, de Zaldo.

Tercera pelea a 4 rounds: Joe Blanco, Idolo Español de Lawton vs. Martín O-Grady, El Gallito de los Omnibus Aliados.

Cuarta pelea a 4 rounds: Kid Lombardo, peleador Militar, vs. Esteban Hernández, el mejor de su categoría.

Pelea final a 6 rounds: Manuel Carnicerito Pineda, Idolo del Mercado Unico vs. Baby Carpentier, agresivo y valiente boxer.

Los precios para esta velada serán los que siempre han existido: 10 centavos la grada para los menores; 20 para los mayores; 30 centavos la preferencia y 50 la silla del ring. Las damas, como es costumbre invariable en el match-maker Oliva, no abonarán su entrada, situándose en la localidad que más le agrade, ya que, para ellas, son gratis.

No pierda este magnífico programa de grandes peleas. Presencie la labor de las futuras estrellas del cuadrilátero.

LLEGAN MAÑANA A LA HABANA CUATRO YATISTAS YANKEES

Vienen para tomar parte en las regatas de velas que han de efectuarse en el Golfo

Pocos días faltan para el inicio de la gran serie internacional de yates del tipo «estrella», que se celebrará en aguas criollas.

La Flota de la Habana con Rafael Posso al frente, tiene listo todos los detalles de organización.

El jueves próximo, a las diez y treinta de la mañana, comenzará la primera regata, en opción al trofeo que actualmente dona la Casa Bacardí.

Esta primera competencia será libre, pudiendo tomar parte en ella cuantas «estrellitas» se presenten en la línea de salida.

Las rutas serán frente a los litorales del Vedado, río Almendares y Reparto Miramar, pero es posible también que se compita en aguas del Habana Yacht Club.

El rear Comodoro de la I.S.C.Y. R.A., Don Rafael Posso, «leader» indiscutible de nuestros deportes náuticos y primer cubano que ostenta tan señalado cargo, actuará en la serie investido de la alta representación de ese máximo organismo velero que radica en New York.

Los barcos «Aurrerá V» y «Halcón», que forman el «team race» del patio en las regatas por la Copa Cuba, ofrecerán, sin duda alguna, recia batalla a los yatistas invasores.

Sus pilotos, Sena y García Tuñón, están practicando con verdadero interés.

Lo mismo se hallan haciéndolo, otros lobos de mar.

Charles de Cárdenas, figura como fuerte candidato a conquistar la victoria en la serie de la categoría abierta, habida cuenta de sus impresionantes demostraciones últimamente. El entusiasmo es realmente enorme.

Mañana domingo arribarán procedentes del Norte a bordo del «Quirigua», los tripulantes de las «Star Class» «Ace» y «Pathfinder». Vienen en el grupo de los señores Adrien Iselin y su grumete Elwood White, y Sanson Smith y su grumete Grew.

Smith es la primera vez que viene a regatear y pertenece a la flota de Lake Ostego.

Los distinguidos yatistas serán cumplimentados a su llegada por el señor Posso y miembros de nuestros Clubs Náuticos.

Se espera el arribo de Harkness Edwards y Dick Potter, que en el «Winsome» ganaron los años 32 y 33 la serie de la copa «Cuba».

Mr. Edwards, que nunca avisa su arribo, es probable venga en su magnífico «schooner» «San Antonio», bien conocido de la afición velera.

Nuestras aristocráticas sociedades H.Y.C. y M.Y.C. agasajarán a los visitantes con la gentileza que les caracteriza siempre.

TORREBUENO

FRONTON JAI-ALAI

—Sábado del pueblo.
—Hoy. en el Frontón.
—Se peloteará mucho.

RESULTADO OFICIAL DE LA FUNCION CELEBRADA ANOCHE

PRIMER PARTIDO

	Tantos
Millán y Escarza, blancos	24
Juanito y Joaquín, azules	30

Ganador: AZULES.

PRIMERA QUINIELA

	Tantos.	Pagos.
1.—Joaquín	4	$ 3.68
2.—Escarza	2	6.63
3.—Millán	1	6.63
4.—Goyo	4	4.42
5.—Iturrino	5	4.73
6.—Juanito	6	6.02

Ganador: JUANITO. $6.02.

SEGUNDO PARTIDO

	Tantos
Ferrer y La Paz, blancos	26
Cervantes y Paco, azules	30

Ganador: AZULES.

SEGUNDA QUINIELA

	Tantos.	Pagos.
1.—Ferrer	4	$ 3.96
2.—Cervantes	3	6.94
3.—Paco	6	4.38
4.—La Paz	1	10.41
5.—Salazar	2	4.62
6.—Vallejo	3	4.16

Ganador: PAC. $4.38.

PROGRAMA OFICIAL PARA LA FUNCION QUE SE CELEBRARA ESTA NOCHE

(A las 8 y 30 p. m.)

PRIMER PARTIDO, A 25 TANTOS: Ochoa menor y Goyo, blancos; contra Paco menor y Gayarre, azules. A sacar los primeros del cuadro 9 y medio y los segundos del cuadro 10, con ocho pelotas finas.

PRIMERA QUINIELA, A 6 TANTOS: Iturrino, Gayarre, Vallejo menor, Goyo, Vales y Juanito.

SEGUNDO PARTIDO, A 30 TANTOS: Hermanos Vallejo, blancos; contra Iturrino y Salazar, azules. A sacar los primeros del cuadro 9 y medio y los segundos del cuadro 10, con ocho pelotas finas.

SEGUNDA QUINIELA, A 6 TANTOS: Salazar, Aguiar, La Paz, Cervantes, Vallejo y Joaqcín.

TERCER PARTIDO, A 30 TANTOS: Román y Adolfo, blancos; contra Martín y Aguiar, azules. A sacar, ambos, del cuadro 10, con ocho pelotas finas.

PRINCETON VENCIO A CORNELL EN EL BASKET BALL, 29x27

Un rally final de los Tigres les proporcionó la victoria, después de dar ventaja a Cornell

ITHACA N. Y. Enero 18.— (AP) Cerca de dos mil espectadores presenciaron hoy la primera salida del quinteto de basket de la Universidad de Cornell, y vieron como los «ithacanos» salían vencidos ante Princeton con un score de 29 por 27.

Los Tigres, después de perder la delantera que tenían en los primeros minutos del segundo half, sostuvieron un bonito rally con goals de Bob Nevitt, sustituto forward y Paul Jones, center, para irse arriba y ganar el game.

Lew Freed, left guard de Cornell realizó un esfuerzo grande al final tratando de empatar el score, pero sus doce puntos no sirvieron más que para nivelar el game.

Todos los jugadores regulares de Princeton anotaron puntos para el team, habiéndose destacado también los sustitutos Nevitt y Jones.

Fred, anotando siete puntos al iniciarse el segundo half, fué responsable de que Cornell se fuese delante, pero Princeton supo finalizar con brios para ganar.

El score fué:

PRINCETON

	G.	F	P.
Macmilian, lf	3	2	8
Tilden, rf.	2	1	5
Nevitt	3	0	6
Jones c.	3	0	6
Gremauskus lg	2	0	4
Sauter	0	0	0
Parker, rg.	0	0	0
Buddington	0	0	0
Total	13	3	29

CORNELL

	G.	F	P.
Eisenberg lf.	1	1	3
Stofer	0	0	0
Wilson, rf.	3	1	7
Downer, c.	2	0	4
Moran	0	0	0
Freed, lg.	5	3	13
Foote, rg.	0	0	0
Total	11	5	27

CINTAS CINEMATOGRAFICAS DEPORTIVAS ALEMANAS SE DIERON EN EL NACIONAL

En el Teatro Nacional y ante un escogido auditorio, invitado expresamente por la Oficina en la Habana de los Ferrocarriles Alemanes, y entre cuya concurrencia anotamos a S. E. el Sr. Ministro de Alemania en Cuba, fueron pasadas varias cintas cinematográficas de los sports de invierno que se practican en aquel progresista país.

También se exhibirán películas de turismo universal y sobre las futuras Olimpíadas de 1936.

En esas proyecciones quedó demostrada la portentosa organización de los distintos comités que actúan sobre esos trabajos que llevarán a Alemania millares de turistas internacionales y representaciones oficiales deportivas de más de 50 países del orbe con un costo de varios millones de pesos.

Amateur Aces

—El match de hoy en foot bal
—Miramar Vs. Atlético.
—Los seniors azules.

(Por DAN)

Esta tarde pasará el Miramar Yacht Club por su primera experiencia en el gridiron y los observadores imparciales aseguran que el equipo no saldrá muy bien librado en la lucha... Los «caleteros» tienen en su squad muy pocos hombres experimentados y eso constituirá siempre un handicap muy grande en contra que tendrán en el choque que han de celebrar con los Tigres del Atlético de Cuba... El ex teniente Secundino García estará en el squad del Miramar, pero, en el foot ball no hacen nada las estrellas individuales... Se necesita una labor conjunta de los once hombres para ganar y el team de Yeyo Adán está falto precisamente, de esa cohesión... Esto no será óbice, empero, para que los boys pongan en práctica una bonita performance... El match Atlético vs. Miramar tendrá lugar en los terrenos de La Polar, comenzando a las tres... Una vez que termine sus actividades en el foot ball, el Miramar realizará sus preparativos para la season de verano y, según Genaro Suárez, este año han de darse grandes cosas... Cuando llegue la época de la natación, el Miramar hará su ingreso en la U. A. de A... Doctor Yeyo Adán prestigioso profesional, guiará los destinos de la entidad hacia ese derrotero.

Alguien nos ha preguntado el otro día si Carlos M. Alfonzo continuaba de instructor de natación en el V.T.C. y no hemos sabido responderle... Hace tiempo que no vemos a Carlitos y no sabemos cuáles serán sus actividades por el momento... El V.T.C. incidentalmente, está dispuesto a celebrar la serie de basket con el team del Tennis Goliath, pero no habrá nada si la Unión no da el permiso... Sólo cinco hombres se convirtieron en seniors este año para el V.T.C... Ellos son: Pity García, Armando Cuervo, Bebo Varona, Gaspar Contreras y el «Forgotten man» Chomat... Mochy de León también se ha convertido en senior, pero no recibirá medalla. Raúl Canosa dice que podrá ganarle al Cárdenas pero el asunto, francamente, no será tan suave como parece... Un «outsider» nos ha enviado su All Stars junior del campeonato de la Federación... En el mismo aparecen incluidos: Bebo Varona y Armando Cuervo, como forwards; Tomás Díaz como center y Contreras y Trompeta Mesa como guards...

Actualmente hay una verdadera fiebre de series... Todos los coaches de basket quieren celebrar una, asegurando tener buen chance de ganar... Azcárate quiere efectuar una con el Vedado; el Vedado quiere celebrar una con el Deportivo; el Deportivo con el team Olímpico y el team Olímpico con el Hispano, que es el único conjunto que le falta por derrotar. Vengan, pues, todos esos choques interesantes!... Ello servirá para encontrar al mejor team de Cuba! Los muchachos del Deportivo de Cárdenas están locos por celebrar una serie con el team Olímpico, pero Rodríguez Knight es quien dice ahora: «Series? Oh no! Thumb down!»... Dice Azcárate que si su Tennis Goliath juega con el Vedado, pondrá al Pato frente a Armandito Cuervo en la seguridad de triunfar... El training de natación está mejorando día por día, y el head coach Díaz, para dar mayor facilidad a los muchachos, ha dividido los ensayos en dos partes, encargándose Titó Silverio del squad de la tarde... Margot Blanco ha reportado al training femenino y todos esperan con entusiasmo el retorno de Olga Luque...

Manolo Barrios lleva varios días sin nadar, pero quiere hacer constar que sólo un pesado catarro le ha mantenido en las sidelines... Manolo está practicando desde Julio y cree que pronto ha de encontrar el paso necesario para triunfar... Quina Conforti es ahora la center regular del team del Fortuna, que irá a los Terceros Juegos Deportivos Centroamericanos. Parece que la chica ha mejorado mucho proporcionando a Lipi una buena jugadora de ofensiva y defensiva... Es posible, dice Barreiro, que Quina sea prestada al Tous para el campeonato junior de la Asociación... La selección basebolera de los Solones ha salido anoche rumbo a Camagüey, donde ha de celebrar dos partidos de exhibición con el team del Ferroviario... Con esto, el team espera mejorar aún más su record de exhibición, que se inició con algunos fracasos frente al team de León Rojas... Alguien nos ha asegurado ayer, sin que todavía haya podido confirmar la noticia, que Joaquín Viego renunciará a la dirección del team Olímpico... Parece que se han concertado distintos matches de exhibición sin contar con él... Si Rodríguez Knight no anda con cuidado su team olímpico puede experimentar algunas bajas cuando retorne de Miami... Ayer se aseguraba por la Habana que tan pronto retorne de los Estados Unidos el forward Morillas, saldrá del team para reportar al Tennis Goliath... Azcárate, su coach quiere tenerle en su quinteto regular para la justa senior de los sociales...

El Pato Gallarreta está a punto de perder su puesto regular como center... Parece que Cheo Santana se está acordando de sus buenos tiempos y está jugando inmejorablemente... El Pato y Morilla pueden ser los forwards regulares de los «aguiluchos» con Cheo en el center y Miguelito Iglesias y Montes de Oca en el guard... Enrique Hidalgo, nuevo delegado de atletismo, está más atareado que nadie en estos días, y se ha dirigido a la prensa para pedirle que cite a Miguel Gutiérrez, René Guerra, Tony Gallarreta, Mario Cuevas y Armando Cuervo para las prácticas matinales del Stadium de la Universidad... Parece, sin embargo, que a dos de esos muchachos les domina el basket ball por el momento... Jorge Cancio no dará el salto a la Liga Social... Canosa ha logrado convencer al veterano canastero y le ha hecho ver la necesidad que tiene de mantenerse en el squad...

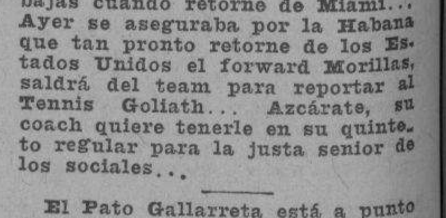

REUNION DE PELOTEROS DEL A.D.C. MAÑANA EN LA CASA CLUB DE PRADO

Una importante reunión ha de efectuarse el próximo domingo por la mañana en los salones de la Casa-Club del A.D.C. A este efecto, el Sr. Aníbal Graupera, líder de la entidad, nos ha rogado citemos por este medio a todos los players del team de base ball, especialmente a Oscar Ruiz y Enrique Gallardo, a fin de que no falten a la reunión en la que se tomarán acuerdos de gran interés relacionados con el team de baseball.

M.E.C.D. 2016

Moralitos y Arilla en el star-bout de esta noche en Arena Cristal

GANO EL TEAM OLIMPICO CUBANO DE BASKET BALL, CON ANOTACION DE 43 POR 31

SPORTS — DIARIO DE LA MARINA — SPORTS

AÑO CIII — LA HABANA, SABADO, 19 DE ENERO DE 1935 — PAGINA TRECE

DESDE EL BULL PEN

Iniciarán este año más tarde que nunca su entrenamiento de la Primavera los Tigres del club Detroit de Mickey Cochrane

Por GALI

Como campeones de la Liga Americana, los Tigres de Detroit han de iniciar este año su entrenamiento primaveral más tarde que cuando lo hacían como club de segundo división... El pennant no ha tenido nada que ver con la decisión de Mickey Cochrane, sin embargo... La realidad es que los Tigres sostenían un entrenamiento muy largo, y Cochrane cree que acortándolo podrá conseguir mejores resultados de sus hombres... Como consecuencia, el team reportará a Lakeland, Fla., el día 3 de Marzo e iniciará sus exhibiciones alrededor del día 17... En otros años, los Tigres solían invadir el sur en la última semana de Febrero, adelantándose 10 días a las demás novenas... Cochrane y Navin han combinado un interesante schelude primaveral, apareciendo incluído en el mismo una serie de cinco juegos con los Cardenales de San Luis... Esto reanudará las hostilidades entre los dos equipos y proporcionará a Marvin Owens una buena oportunidad de desquitarse con Joe Medwick... Hank Greenberg tendrá también muchas cosas que decir al Dizzy Dean, que, según parece, «le sacó de paseo» en los choques de la serie mundial... Cincinnati, Boston Nat, Brooklyn, Filadelfia Phils y los Red Sox serán oponentes de los Tigres durante su entrenamiento... Mickey Cochrane y Navin, haciendo sus cálculos para la season, dicen que los Tigres deben repetir... Pero, admiten que abundante oposición puede venirles de parte de loss Indians y Yankees. Navin, particularmente, teme mucho al New York... Dice que el team presentará el mejor pitching staff de la Liga y recuerda que el pitching es el 75 por ciento del base ball.

Cochrane dice que Rowe puede darles otro campeonato... «Lynwood no ha dado todavía todo lo que puede. La realidad es que ahora está empezando y eso significa que cada año ha de pitchear mejor»— dice Cochrane. Walter Johnson, manager de los Indios de Cleveland, acaba de anunciar públicamente que su trío de outfielder será formado este año por Joe Vosmik como left fielder, Earl Averill en el center y Bruce Campbell en el right... Los suplentes serán Abe Wright y Milt Gelatzer.... Johnny Kling, que está reputado como uno de los mejores catchers que se recuerdan en las Grandes Ligas, se propone abandonar la presidencia del Kansas City para dedicarse por entero a la dirección del team, y muchos aseguran que hará milagros en la justa de la Asociación Americana.... Desde que cayeron las cortinas de la campaña de 1934, Kling ha agregado distintos players a sus filas, entre ellos: Dale Alexander, primera base, que fué hace años champion-bate de la Liga Americana.... el pitcher Herman Bell, que perteneció a los Gigantes, y Wilcy Moore, que jugaba con los Yanks... El outfielder George Stumpf, del Boston, y el infielder Pickering, de los Red Sox... Además, ya tenía en el conjunto a Bill Shores, Curt Fullerton y Jim Reese...

Un viejo experto ha hecho ya distintos pronósticos para la próxima temporada de base ball, y sus principales asertos son:

El Cleveland y el San Luis ganarán los pennants de ambas ligas, triunfando después el Cleveland en la serie mundial... Chuck Klein bateará alrededor de .340... Monte Pearson ganará más de 25 juegos para Walter Johnson.... Tarzán Parmalee resultará este año el pitcher estrella de los Gigantes, obteniendo mejor resultado que Schumacher y Hubbell debido a la conquista del control... Charley Grimm perderá su puesto como manager de los Cubs de Chicago... Bill Dietrich se consagrará como pitcher para los A's... Los Piratas de Pittsburgh harán una limpieza de jugadores antes de Junio 15, patrullando por ese entonces en la segunda división... Kiki Cuyler pasará del Chicago Cubs a otro equipo por la vía de waivers... Los clubs de las Grandes Ligas continuarán usando de 400 a 500 bates al año...

Frankie Frisch considera de mucha importancia la columna de «Juegos completos pitcheados» en el record de todo lanzador... Por esta razón, apenas si perdió el sueño cuando supo que Tex Carleton había sido enviado a los Cubs... Connie Mack, manager de los Atléticos de Filadelfia, tiene la impresión de que en la próxima temporada Johnny Marcum ha de ser el pitcher más consistente de su club.

SELECCIONES PARA LAS CARRERAS DE HOY

PRIMERA CARRERA. UNA MILLA Y CINCUENTA YARDAS

AL LIVINGSTON: dicen que ya está en forma

Al Livington	107	Tendrá que correr mucho.
Adolph Krassa	112	Enemigo formidable.
Old William	104	Por aquí.
Wandering Gold	112	Se raja al final.

También correrán: Rough Rider 109; Sweeping Hour 107; Decorous 102; Grey Gull 99.

SEGUNDA CARRERA. CINCO Y MEDIO FURLONGS

CANTERCHORD: llevará buena monta.

Canterchord	102	Tumbará al final.
Reconnoiter	99	Sin patas y puede ganar.
Lady Broadside	107	No parece lista aún.
I Novotny	94	Es una incógnita.

También correrán: Rose Count 107; Dr. Sullivan 102; Air Wise 112; Miss Delight 99.

TERCERA CARRERA. CINCO Y MEDIO FURLONGS

MAMIE D. En esta gana cualquiera

Mamie D.	107	Tiene la preferencia por veloz.
Unstained	104	Un elegible con chance.
Hard Rock	114	Listo, robaría.
Heighe Bob	114	De aquí para arriba.

También correrán: Two Bills 109; Vivian Wright 109; Espoir 109; Netie Pebbles 109; Julio Macaw 107; Broken Stone 114; Exception 104; Kenny Boy 114; Southern Cloud 109; Hamhocks 109; Honest John 114; Leah Jane 109.

CUARTA CARRERA. CINCO Y MEDIO FURLONGS

CHANCE IT: No debe perder.

Chance It	109	Sólo tiene un contrario.
Uma	109	Que es éste.
Liberty Ace	108	El grupo es fuerte.
Sleives Pride	103	Al final se raja.

También correrán: La Golondrina y Edward D.

QUINTA CARRERA. SEIS FURLONGS

SHAWNEE: Parece un galope por éste

Shawnee	113	Aunque a veces está adolorido.
Sandy Joe	105	Ha cambiado de cuadra.
Thunder Speed	106	Está en gran forma.
Black Vim	98	Va muy ligerito.

También correrán: Big Trail 111; Yumuri 106; Rubridge 103; Chummy 106 y Chance Age 100.

SEXTA CARRERA. SEIS FURLONGS

BORDER PATROL: Ha corrido algunas buenas

Border Patrol	112	Finalizará como un volador.
Black Chaff	100	Contrario de cuidado.
Dome	115	Ojo con éste.
Baby Chink	104	Se impulsa tarde.

También correrán: Barcelona Pete 117 y Nelson 111.

SEPTIMA CARRERA. CINCO Y MEDIO FURLONGS

JESTING QUEEN: Tiene la preferencia.

Jesting Queen	102	Siempre corrió contra mejores.
Ruth Marie	109	Es muy peligrosa.
Runaway Kid	114	Mucha velocidad inicial.
Indiazen	114	Observen a éste.

También correrán: Adilenos 114; Billy coo 109; Ulverston 114; Keewatin 114; Abduction 114; El Polar 114; Oregon Citizen 114; Sun Dance 109; Pantagruel 109; Real Silk 104 y Venezuela 109.

INTERESANTES PRUEBAS DE TRACK OFRECIDAS AYER POR LOS OLIMPICOS

Manolo Suárez y Conrado Rodríguez dieron una bonita exhibición en los 200 metros. Vázquez y Zayas hacen excelente tiempo en los 400 metros

Interesantes pruebas de atletismo se efectuaron ayer tarde en el Stadium por los muchachos que luchan por formar el team cubano que ha de representarnos en los Terceros Juegos Deportivos Centroamericanos. Fernández Zayas y Luis Vázquez, cubrieron los 400 metros en excelente tiempo, no así Horacio Gómez, que quedó lejos de su marca acostumbrada.

Los resultados de ayer, fueron:

400 con obstáculos

Vilela: 1.36.6|10.
Alayeto: 1.14|10.
Mataran: 59.1|10.
Lázaro Hernández: 57.9. Tumbó un obstáculo.

1,500 metros

Sarría: 4.23.6|10.
Monzón Cruz: 4.32.2|10.
G. Casanova: 4.34.

Relevo de 400 x 100

Ganó el team de Acosta. Verrier, Torriente, Conrado Rodríguez y le dió ventaja de veinte metros al team de Mataran, Pierre, Aayeto.

Suárez con el tiempo de 42.4|10.

400 metros

Fernández Zayas: 50.4.
Luis Vázquez: 50.8.
Horacio Gómez: 57 segundos.

5,000 metros

Navarro: 17.50.6|10.
Hurtado: 17.52.4|10.
Cárdenas: 18.23.8|10.
Godoy: 17.39.5|10.

200 metros

Conrado Rodríguez: 22.08 segundos.
Manolo Suárez: 23 segundos.
Terminó a dos metros de Conrado Rodríguez.

200 metros

Verrier: 22.7 segundos.
Torriente: 22.9 segundos.
Pierre: 23,1 segundos.

110 con obstáculos

Lamas: 16.5|10. Tumbó un obstáculo.
Zulueta: 16.8. Tumbó un obstáculo.

A éste lo había dejado fuera por no asistir a las prácticas, pero el Americano lo admitió otra vez, al prometerle que asistirá.

Hoy por la mañana se efectuará la prueba de lanzamiento en el Stadium de la Universidad y también en la piscina del Columbus tomarán el tiempo a los nadadores.

FIRMO HACK CON LOS «CUBS» DEL CHICAGO

CHICAGO, Enero 18 (AP)—Stanley Hack, tercera base de los Cubs de Chicago, ha enviado hoy su contrato de 1935 debidamente firmado para elevar a cinco el número de players del team que están ya dentro de la Liga. Los Cubs aseguran que no encontrarán problemas para firmar a sus hombres seguros de tenerlos en la línea antes de los últimos días de la próxima semana.

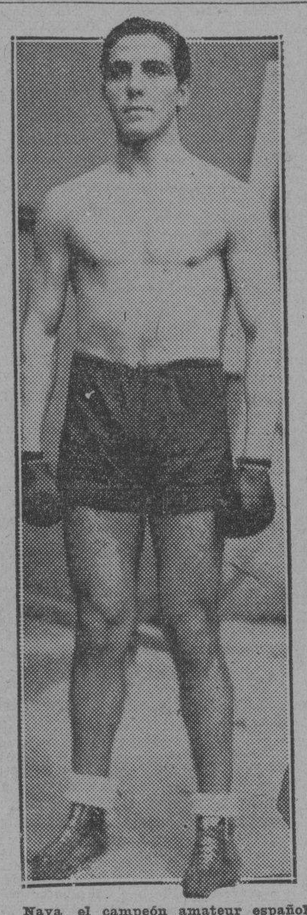

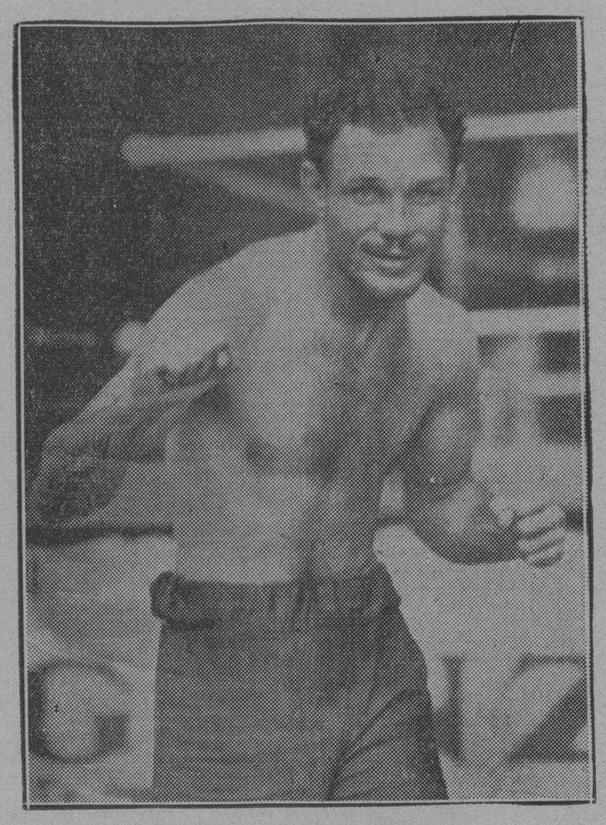

He aquí tres de las figuras preeminentes que han de aparecer en la la gran fiesta de puños que esta noche ofrecen Pargas y Pincho en el ring de la Arena Cerveza Cristal. En primer lugar aparece Lorenzo Gómez Naya, el campeón amateur español que Luis Felipe Gutiérrez espera convertirlo en una estrella, pues el muchacho tiene pegada y posee la ligereza de un peso ligero; Gómez Naya se enfrentará esta noche contra Fermín Valdés. En el centro aparece nuestro campeón feather, Gilberto Castillo, quien le da un chance muy bonito al peletero de la calle de Reina, Alejandro Yanes, un muchacho de los que sacó a la luz de calcio Juan Oliva. Por último, aparece el correcto pugilista filipino Lope Tenorio, quien parece haber ganado entre nosotros el título de «Caballero del Ring», que en otra época le concedimos a Enrique Ponce de León, el «Topacio Cienfuguero». Lope Tenorio se despedirá esta noche de los aficioonados cubanos, peleando contra Ramón Molina, el ex soldado, que después de un buen descanso, nos anuncia un «come back» de éxitos.

Gilberto Castillo y Alejandro Yanes han de presentarse esta noche en magnífica forma; no hace predicción el campeón Moralitos

No se atreve a decir lo que sucederá en su encuentro contra el campeón español; sólo asegura que saldrá al cuadrilátero con ganas de vencer. Arilla, en cambio, se cree invencible

ESTA NOCHE SE DESPEDIRA LOPE TENORIO

El hombre propone y Dios dispone. Y Dios dispuso que la semana anterior no hubiera boxeo profesional de altura para que en esta los promotores botaran la pelota, presentando el más atractivo de cuanto programa se ha efectuado en Cuba en estos últimos tiempos.

Pincho y Parga se han anotado otro triunfo más, y siguen cumpliendo la prometida palabra, de que cada programa que presenten superará a que ellos mismos presentarán en anterior ocasión.

La velada de esta noche puede denominársele como de gran gala, ya que en la misma han de figurar cinco campeones. Además sabiendo de que estamos a más de mediados de mes, y que la brujería está en el que más y el que menos, han fijado unos precios realmente increíbles en un programa de esta calidad.

Gradas a ochenta centavos, preferencias a uno treinta y sillas del ring side a uno cincuenta y dos pesos respectivamente, han de ser motivos más que suficiente para que mañana por la noche la Arena de la calle de Infanta, resulte pequeña.

LA OPINION DE MORALITOS.

Amigo de pocas palabras es nuestro campeón mosca nacional; pero después de mucho acosarle hemos conseguido que nos dijera algo.

—¿Qué opinas de tu combate con el campeón español?

—Después del combate le daré mi opinión.

—Hombre! Para entonces..

—No la necesitarán, ya lo sé. Sin embargo no puedo decirle otra cosa, pues jamás he pensado, lo que podría pasar antes de mis combates. Lo que sí puedo asegurarle es que voy a este encuentro con un etusiasmo inmenso, me jugaré el todo por el todo, para conquistar la victoria, que brindaré a la afición cubana. Pelear con un hombre de cartel mundial ha sido mi mayor ilusión y ya comprenderán con que ansias de triunfar subiré al ring. Nos dió la mano, y en compañía de su manager Luis Camaid se retiró.

MARIANO ARILLA NOS DICE....

Terminada su ligera sesión de entreno de ayer, nos dice:

—¿Les ha gustado mi entrenamiento?

—Estamos encantados, les respondemos, —pues en verdad ha sido así.

—Pues mañana, en el ring han de ver algo superior a lo de hoy.

—¿Confías en tu victoria sobre Moralitos?

—Cómo? ¿Pero usted cree que yo puedo ser vencido por vuestro campeón? Sí, claro, como es su paisano.. Con Morales pienso hacer lo mismo que con Castillo y que con González. A mí solo me pueden vencer los jueces en la forma que estoy hoy, pero.. espero no habrá necesidad de eso, mi derecha será la encargada de todo en la noche de mañana. Y con una sonrisa, confiadora, también se despidió de nosotros.

CASTILLITO Y YANES EN FORMA

Tanto Gilberto Castillo, como su adversario Alex Yanes, están en magníficas condiciones, sitiéndose ambos optimistas e cuanto al resultado del encuentro qce esta noche sostendrán. Este encuetro de por sí sólo llenaría hasta los topes la Arena de Infanta. Las opiniones están divididas y se espera un sangriento y emocionante encuentro.

NAYA-VALDES Y TENORIO-MOLINA

Dos encuentros que hay interés por presenciar son; la reaparición del fenómeno Gómez Naya frente a un cotrario de calibre como Fermín Valdés, conocido mayormente por La Pantera de Cueto.

Lope Tenorio se despide de nosotros enfrentándose a diez asaltos contra el ex-soldado Molina, en un encuentro en el que abundarán los toletazos.

Abren la noche a cuatro episodios Joe Román, el Tenorio de Colón contra Juancito Alvarez, el ahijado del comerciante don Emilio Muñoz. En este encuentro estos dos valientes muchachos se juegan su bolsa.

UN PROGRAMA DE MUCHO INTERES HA DE DARSE A LOS FANATICOS ESTA TARDE EN EL HERMOSO HIPODROMO DE MARIANAO

Buen trabajo ha realizado el secretario de las carreras en su afán de ofrecer algo de verdadero interés a los fans. La cuarta carrera ha de resultar altamente importante

Estudiamos ayer brevemente las últimas carreras de los ejemplares que figuran en la cuarta carrera del programa hípico de Oriental Park. Y como resultado de dicho estudio podemos llegar a la conclusión de que Uma parece posible ganador de esa justa. Pero en modo alguno puede considerarse como un vencedor fácil, porque está muy lejos de ello la yegua de Webber.

La demostración de Chance It er su última puede probarnos que la potranca de «Machito» Alonso estaba en distancia superior a sus fuerzas contra aquel grupo veloz del domingo último. Pero en cinco y medio furlongs y con una libra menos, debe la hija de Chance Play resultar un contendiente de fuerza de principio a fin de esta justa.

No creemos que Liberty Ace pueda vencer a los dos anteriores, a pesar de que el hijo de American Ace corre muy bien en Cuba y que está en buena forma; pero nos parece un poco fuerte la compañía de esta justa. Lo mismo creemos de Edward D. que no podrán tomar la ventaja que tomó en su última y posiblemente ni salga en la punta. La Golondrina hizo una mala carrera en su última y tendremos que ver en acción de nuevo a Sleives Pride, para saber qué papel podrá hacer contra estos rivales.

UNA COMPETENCIA REÑIDA

La primera carrera del día a milla y cincuenta yardas debe resultar muy reñida. Claro que Grey Gull luce bien, pero el jinete de esta cuadra todavía no tiene la suficiente experiencia y conocimientos para que podamos confiar ciegamente en él, Wandering Gold tendrá que ser bien montado para poder ganar y Adolph Krassa y Old William son rivales de consideración, porque en sus últimas se han portado admirablemente.

SHAWNEE LUCE BIEN

Luce bien colocado Shawnee en la quinta carrera. Ya venció a Sandy Joe en furlones y debe poder repetir su victoria, a pesar de la diferencia de peso que ya existió también en la ocasión mencionada. Thunder Speed puede venir en las últimas etapas a hacer daño y no debe olvidarse que por ser la justa a seis furlongs, la hija de Thunderstrom tiene más chance que en su última que fué a cinco y medio. Estos parecen los tres caballos de la carrera.

Una justa de velocidad también será la sexta. Sólo seis caballos van al post, pero muy bien equilibrados. Barcelona Pete carga 117 libras y por ser lento arrancador tendrá que apurarse más pronto que de costumbre. El peso de 100 libras que corresponde a Black Chaff ofrece a esta veloz potranca amplias posibilidades de victoria, mientras que Nelson, con su acostumbrada arrancada rápida será un rival de fuste si nó se despista al entrar en la recta.

MUY DIFICIL LA ULTIMA

La última parece la más difícil del día. Hay doce caballos inscriptos y tres elegibles más que guardan la defección de algunos de los de plantilla para entrar en aspiraciones. Es una carrera muy abierta esa última con muchos caballos velocés que hacen difícil la selección. El programa de hoy es admirable, pero el de mañana domingo no lo será menos. Las tres primeras carreras estarán integradas por grupos nutridos, de caballos conocidos de los fanáticos locales, por haber corrido aquí en los mítines cubanos. En la cuarta tendremos un duelo de velocidad entre Bubblico, Uma, Sydka, Border Patrol, Gawaine y Camp Boss.

Otra gran carrera será la quinta, con Dome, Round O., Most Wise, Magic Arrow, Sleives Pride, Chance It, Oh Ray y el debutante Non Partisan. Esta es a cinco furlongs solamente. Las últimas dos son a más de milla. Phil R., Bettina H., Quien Quiere, Shawnee, Barcelona Pete y Robrack, van en la sexta a milla y dieciseis y en la última a milla y 50 yardas un grupo nutrido disputará la victoria. Entre esos saldrán de nuevo Polar Sea y Mintmagi, lo que asegura por eso una batalla reñida.

LLEGO GAVIDIA

Tal como anunciamos en nuestras anteriores ediciones, llegó ayer de Panamá, el conocido caballista J. A. Gavidia. Trajo a sus ejemplares Home Gossip, Exiled, Tickory Tock, Winnie C. y Upjulep.

SEPULVEDA vs. TOUS JUGARAN EL LUNES EN EL PRIMER GAME

Un solo encuentro es dará el lunes para iniciar la temporada de las feminas

El lunes próximo comenzará, definitivamente, el campeonato junior de basketball de la Asociación Atlética Femenina, y corresponderá a los quintetos de Sepúlveda y Deportivo Tous el honor de romper el juego en el floor del CAC.

Después de los distintos esfuerzos que se han venido haciendo, ayer tarde quedó decidido este particular, qué marca la inauguración oficial de la competencia.

Fué idea de la Alsociación Atlética comenzar la temporada con un doble header, pero en vista de que uno de los teams tiene a sus jugadoras enferma, y no queriéndose dilatar más la fiesta inaugural, se ha decidido que sea un solo juego el del programa de apertura.

Los teams del Tous y Sepúlveda, que parecen tener sus fuerzas parejas y que cuentan con excelentes jugadoras, han de ser los contendientes de la noche inaugural y puede asegurarse desde ahora que ambos ofrecerán una buena performance.

El team del Hispano no reaparecerá hasta el programa del viernes.

JIMMY FOXX

AYUDARAN LOS MAGNATES AL BOSTON PARA SOLUCIONAR EL PROBLEMA DE SU GROUND

NEW YORK, Enero 18 (AP)—Las dificultades del team de la ciudad de Boston serán resueltas satisfactoriamente por los propietarios del clubs de la Liga Nacional, según ha podido saberse hoy en un mítin especial de los magnates que se efectuó en esta ciudad bajo la presidencia de Ford Frick.

Frick no ha querido divulgar el plan defensivo, que se hará público el próximo día 5 de Febrero de los magnates, pero se tiene entendido que los intereses del Boston serán protegidos a fin de que el club no tenga que desaparecer de la Liga Nacional.

LAS ELIMINACIONES OLIMPICAS DE BOXEO SE DARAN EL DIA 23

Ha de resultar de enorme interés el programa combinado para esa noche en la Cristal

El próximo domingo 23 se iniciarán las eliminaciones olímpicas de boxeo, finales del programa combinado por el comisionado, esperándose de todos los muchachos unas performances de verdadero interés.

La fiesta, como se sabe, se celebrará en el ring de la Arena Cristal, incluyendo a un grupo de los mejores boxers cubanos.

El programa del miércoles es:

COMITE NACIONAL OLIMPICO DE CUBA

PROGRAMA NUM. 1

ELIMINACIONES NACIONALES DE BOXEO

Arena Cristal, miércoles 23 de enero a las 9 p. m.

Fly weight

1.—Luis Castilo vs. Nicolás Echevarría.

Bantam weights

2.—Reemberto Bekec vs. Carlos Herrera.

3.—Víctor Pérez, (Camagüey) vs. Marcelino Quijano, (Escuela Técnica).

Feather weight

4.—Luis E. Sánchez Govín vs. Isaac Vasconcelos.

Light weight

5.—Quillermo Othon vs. Claudio Lauzardo, (Hershey).

Welter weight

6.—Antonio Brauet, (Oriente) vs. Luis Arrechea.

Middle weights

7.—Irene Bueno, (Camagüye) vs. Gilberto Sánchez.

8.—Onelio Ramírez, (Hershey) vs. Ramón Sánchez.

Precio de las entradas: Ring 40 centavos, gradas 20 centavos.

Los que se crean con derecho a la entrada de favor, deberán pasar por la soficinas del Comité, de 11 a 12 a. m., y solicitarla del señor Luis de J. Martínez, justificando su derecho a tal entrada.

SUSCRIBASE Y ANUNCIESE EN EL «DIARIO DE LA MARINA»

"Conozca al Coach—"

MANOLO ZAPICO MEDINA, del team de basket ball del club Deportivo Hispano América, campeón de la Habana en la pasada season

MANOLO ZAPICO MEDINA, coach de basket del club Hispano... Nació en la Habana el 22 de Mayo de 1909, e insiste en afirmar a todo el mundo que no tiene más de 25 años... (El creerle o no lo dejamos en manos de ustedes)... Empezó a practicar los sports en 1926, dedicándose primero a la natación en la piscina de la Y. M. C. A... En 1927 pasó a la Universidad formando parte del team que fué a nadar a Miami... En 1928 hizo basket y natación para los Caribes, terminando con la Universidad para ingresar en el Hispano... En 1931 nos representó en Panamá con distintos basketbolistas cubanos, y Cappy puede asegurar que fué uno de los «jugadores más calientitos del team cubano»... Pertenece al grupo de atletas que se destacan en sus actividades deportivas por su enorme espíritu de batalla... Desde 1933 está con el Hispano y dirigiendo su team de basket ha logrado apuntarse 52 triunfos... Sólo ha perdido 18 games... El team que dirige ahora es un producto personal... Lo hizo en la misma Y. M. C. A. reuniendo jugadores de distintos departamentos... En su carrera atlética ha ganado 32 medallas, 29 de ellas de natación... Considera a Titó Silverio el mejor nadador que ha producido Cuba y cree que pudiera ser también el mejor coach... Dice que ante Cappy Campuzano hay que quitarse el sombrero... Lo considera un maestro de coaches... Eduardo de las Casas es para él, el mejor player del presente y dice que Ramiro Carlés es lo mejor que ha visto en un floor... Considera a Felo Chavarry el player que más chance tiene de progresar en el momento... Dice que el team formado por Fofo Caballero, Luis Rivas Vázquez, Bernie Núñez, Ramiro Valdés Daussá y Livio ha sido el mejor que ha visto en su vida... Le gusta el basket por encima de todos los deportes... Cree que el team que fué a Panamá ha sido el mejor en que ha jugado... Sigue al pié de la letra la escuela de Cappy en el basket ball y entiende que no existe otra mejor... Aún cuando es relativamente joven, tiene muy bonito record como coach... Habiendo discutido el campeonato de Cuba con un team que tenía como base jugadores hechos por él... Sus equipos se caracterizan por el extraordinario amor propio que despliegan... Además, pasan abundantemente antes de encestar sus goals... Tiene mucha fe en Calvito y cree que es uno de los players que mejor se colocan en el floor para tirar sus canastas... Gusta de seguir sus propias ideas en los juegos... Y tiene bastante personalidad en el grupo que dirige... Zapico, a quien sus íntimos llaman «Chungo» o «Rizos», es un excelente instructor de basket y cada vez que toma parte en una competencia su equipo está entre los que han de discutir el primer lugar... Del grupo de mentores modernos es uno de los mejores.

EL MARTES: LIPI BERICIARTU, del FORTUNA.

PROGRAMA PARA LAS CARRERAS DE HOY

PRIMERA CARRERA

1 milla y 50 yardas. Premio: $250.

Old William	*104
Adolph Krasa	112
Rough Rider	109
Sweeping Hour	107
Decorous	*102
Grey Gul	* 99
Wandring Gold	112
Al Livington	107

SEGUNDA CARRERA

5 y medio furlongs. Premio: $250

Rose Count	107
Dr. Sullivan	*102
Lady Broadside	107
I. Novotny	94
Reconnoiter	* 99
Canterchord	102
Air Wise	*112
Miss Delight	* 99

TERCERA CARRERA

5 y medio furlongs. Premio: $250

Two Bills	*109
Vivian Wright	109
Espoir	109
Netie Pebbles	109
Julio Macaw	*107
Broken Stone	114
Exception	*104
Mamie D.	107
Kenny Boy	114
Southern Cloud	*109
Heighe Bob	114
Hamsocks	*109

También son elegibles:

Unstained	*104
Hard Rock	114
Honest John	114
Leah Jane	109

CUARTA CARRERA

5 y medio furlongs. Premio: $250

La Golondrina	105
Liberty Ace	*108
Edward D.	104
Uma	109
Chance It	109
Sleives Pride	*103

QUINTA CARRERA

6 furlongs. Premio: $250

Big Trail	111
Yumuri	106
Black Vim	* 98
Sandy Joe	*105
Rubridge	*103
Shawnee	113
Thunder Speed	106
Chummy	*106
Chance Age	100

SEXTA CARRERA

5 y medio furlongs. Premio: $250

Baby Chink	*104
Barcelona Pete	117
Border Patrol	112
Dome	115
Black Chaff	*100
Nelson	111

SEPTIMA CARRERA

6 furlongs. Premio: $250

Runaway Kid	114
Jesting Queen	*102
Adilenos	114
Billycoo	*109
Ulverston	114
Keewatin	114
Indiazen	114
Oregon Citizen	*109
Sun Dance	*109
Ruth Marie	109
Pantagruel	*109
Real Silk	*104

También son elegibles:

Abduction	114
El Polar	114
Venezuela	*109

EL TEAM OLIMPICO CUBANO DE BASKET VENCIO ANOCHE 43-31

Atacando mucho en el segundo half lograron vencer los boys de Rodríguez Knight en el 1ro

MIAMI Fla. enero 18. (AP) El team Olímpico cubano de basket ball derrotó esta noche al equipo de la Asociación Cristiana de Jóvenes de esta ciudad con score de 43x31 en el match celebrado aquí.

MIAMI, Fla, enero 18. (AP). El quinteto que ha de representar a Cuba en las Olimpiadas de basket desplegó un rápido final para apoderarse de la victoria en su primera salida en tierra americana, después de haber tenido que soportar un duelo reñido en la primera parte del choque

El team hebreo de la Asociación Cristiana de Miami tuvo una buena arrancada y tomó momentáneamente la delantera e el score, pero los cubaos pusieron en práctica un buen rally a mediados del half que les permitió tomar la delantera.

Después de eso, los cubanos siguieron atacando y ayudados por efectivas combinaciones llegaron varias veces hasta su goal para anotar sus 43 puntos.

El match fué bastante duro, habiendo despleago el team cubano mucha habilidad en sus combinaciones. Los reservas de Cuba se portaron muy efectivos en los finales del game, cristalizando distintas canastas.

Los criollos probaron tener team work y muchas combinaciones.

—El team volverá a jugar esta noche con el team de la Guay.

El quinteto cubano jugó con tanta velocidad que los jugadores locales, extenuados por el trabajo realizado tras sus hombres cometieron infinidad de fouls. Los cubanos anotaron muchos puntos por esa vía, habiendo conectado 13 fouls goals mientras Miami solo alcanzaba nueve.

Los cubanos ganaron el primer half 20x9.

Raúl Giraud, fué el mejor jugador de la oche, habiendo anotado 11 puntos y ayudado, con poses a otros tantos. Cartaya desplegó muchas jugadas defensivas de importancia y resultó el mayor anotador de la noche con 14 puntos a su favor.

LOS INDIOS DEL CLEVELAND NO REBAJARAN LOS SUELDOS

CLEVELAND, enero 18. (AP.)—Billy Evans, administrador general de los Indios de Cleveland, ha declarado hoy que su club no ha reducido el sueldo a ninguno de los jugadores. Evans no quiso entrar en detalles, pero expresó también que algunos players debutantes de 1934 recibirán pequeños aumentos, siendo uno de ellos el inicialista Hal Trosky. El pitcher Mel Harder que ganó 20 desafíos el año pasado es otro que ha recibido aumento no así Earl Averill a quien han dejado con el mismo sueldo que tenía.

JEAN BOROTRA NO ES YA EL PRIMERO DEL RANKING FRANCES

Charles Boussus le quitó el puesto de líder en el grupo de tennistas franceses

PARIS, Enero 18. —(AP.) Jean Borotra, el «saltarín vasco», ha desaparecido del ranking francés de tennis, sustituyéndole Christian Boussus. El veterano player que fué No. 1 de Francia desde que René Lacoste y Henri Cochet se retiraron, pasando al profesionalismo, sólo juega ahora en los dobles.

Boussus es el último de los antiguos mosqueteros que queda en el ranking oficial, cuya formación es:

Hombres

1—Charles Boussus.
2—André Merlin
3—A. Martín Legeay.
4—Marcel Bernard.
5—Paul Feret.
6—J. Lessuer.
7—Jacques Brugnon.
8—Antonie Gentieu.
9—R. George.
10—R. Journu.

Merlin subió del quinto lugar al segundo, en tanto que George Journu figura por primera vez en la selección.

Mujeres.

1—Madame Renee Mathieu.
2—Madame Jung Henrotin.
3—Mademoiselle Jacqueline Golde
4—Mademoiselle Iribarbe.
5—Madame Ida Adamolf.
6—Mademoiselle Colette Rosambert.
7—Mademoiselle S. Pannetier.
8—Mademoiselle Peyre.
9—Madame Cochet.
10—Mademoiselle Neufeld.

M.E.C.D. 2016

DESISTE JAVA DE HACER 460,000 TONELADAS, FIJANDO SU ZAFRA ESTE AÑO EN SOLO 300,000

Una venta de crudos de Cuba a 2.77 hizo que los refinadores se retrajeran ayer en New York

Había ofertas de Cuba, Puerto Rico y Filipinas a 2,18, a 2,82 y a 2,85; pero los demás refinadores no pagaban más que 2,77. Experimentaron un descenso los crudos futuros

Después de reportarse que a última hora de la tarde la American Sugar había comprado 37,500 sacos de Cuba, ex almacén New York, a 2.77, el mercado de crudos abrió ayer con tono quieto. Desde primera hora se ofreció una partida de Filipinas, en almacén, a 2.80; dos cargamentos de Puerto Rico, para embarque a fines del presente mes, a 2.82; otros crudos de Filipinas, para embarque enero-febrero, a 2.85, y de Cuba, para embarque en marzo, a 1.95; solicitándose contraproposiciones. Ante esas ofertas y como consecuencia de la compra, arriba apuntada, a 2.77, los refinadores no se mostraban dispuestos a pagar mayor precio en igual posición; pero es probable hubieran pagado 2.80 por crudos embarque enero-febrero.

Los Futuros: Abrieron con un punto de baja en ambos contratos. En los primeros momentos de la tarde, los precios estaban de 1 a 2 puntos más bajos en los contratos viejos, y de 0 a 1 punto más bajos en los nuevos. El tono fué quieto, encontrándose las casas comisionistas y del ramo a ambos lados del mercado. Las ventas durante la sesión de la Bolsa del Azúcar, sumaron 8.750 toneladas.

El Refinado: Actuó sostenido y sin variación. Las extracciones siguieron bastante buenas.

Mercado de Londres: Cerró con tono sostenido. Había vendedores de crudos a 4 chelines y 4½ peniques c. i. f., precio equivalente a 0.82 centavos libre a bordo puerto cubano. Las cotizaciones al cierre de la Terminal, fueron:

	Cierre del 17	Cierre del 18
Enero	4/ 3	4/ 2½
Marzo	4/ 5	4/ 4½
Mayo	4/ 7	4/ 6¾
Julio	4/ 8¼	4/ 8
Agosto	4/ 9¼	4/ 8¾
Octubre	4/10	4/ 9½
Diciembre	4/11¼	4/10¾

Las Existencias: Las existencias de crudos en los almacenes afianzados de New York, eran ayer de 577.596 sacos, y el día anterior de 577,870. Y la cotización «spot», pronta entrega, dada por Willet & Gray para el día diecisiete, 2.80.

La Zafra de Java: La Agencia de Noticias «New York News Bureau» publicó ayer un despacho —trasmitido a esta capital por Lamborn Co.— de Amsterdam, diciendo: «La zafra azucarera de las Indias Orientales Holandesas (Java), originalmente fijada en 460,000 toneladas, ha sido reducida a 300.000. Tiénese entendido que esa reducción significa un esfuerzo tendiente a evitar que el Gobierno establezca medidas en la zafra.»

Centrales Moliendo: Empezaron la molienda los ingenios siguientes: «Soledad», de Guantánamo; «Báguanos», de Cueto, y «Portugalete», de Palmira. Sumados éstos a los que hemos publicado en los días anteriores, tenemos cuarenta centrales moliendo.

TABACO

El consumo de tabacos y cigarrillos en todo el territorio de la República, cual otras veces hemos dicho, sigue manteniendo aumento con relación al registrado durante el año anterior.

Como comprobación de ese aumento, venimos dando los datos que corresponden a cada mes. Los que comprenden el consumo de septiembre, ya revisados, los apuntamos a continuación.

Durante dicho mes se consumieron en toda la isla 4.949.025 tabacos y 20.435.026 cajetillas de cigarrillos.

En septiembre del año pasado se consumieron, también en todo el territorio de la República, 4.059.300 tabacos y 13.956.658 cajetillas.

DURANTE OCHO MESES

Desde primero de enero hasta el 30 de septiembre del presente año, se consumieron 44.867.725 tabacos y 157.918.971 cajetillas de cigarrillos.

En igual período del año pasado se consumieron, también en todo el territorio de la República, 40.496.850 tabacos y 124.834.600 cajetillas de cigarrillos.

El aumento en el presente año sobre el pasado, equivale a 10.19 por 100 en los tabacos y 26.50 por 100 en los cigarrillos.

ENTRADAS DE TERCIOS

Ayer entraron en la plaza 523 tercios. Procedían de San Luis de Pinar del Río y venían consignados a la Cuban Land and Leaf Tobacco Company.

LOS VALORES AMERICANOS EN LA BOLSA DE N. YORK

NEW YORK, enero 18. (Por Waldo Young, en «Investment News»).—Es probable que la mejoría continúe antes de tropezar con verdadera resistencia, pero el mercado no denota todavía fuerza general suficiente para confiar gran cosa en su poder recuperativo, aunque si las ferroviarias gozaran de mayor demanda, ello daría al cuadro un aspecto mucho más favorable.

Los detallistas de peletería y los fabricantes de calzado han llegado a un acuerdo práctico

Han firmado un pacto para combatir el clandestinaje en toda la República. Una comisión hará un recorrido para recabar la adhesión de las firmas del Interior

En asamblea conjunta, y después de numerosas entrevistas entre las comisiones que al efecto se nombraron, la «Asociación Nacional de Detallistas de Peletería» y la «Asociación de Industriales de Calzado de Cuba», han firmado un convenio «para salvar a la industria y al comercio nacionales del calzado de la ruina que las amenaza», según la información que se nos ha facilitado.

Uno de los primeros problemas que se proponen atacar a fondo, es el del «clandestinaje», que cada día se extiende más y contra el cual han resultado infructuosas cuantas medidas oficiales se han puesto en práctica. Los comerciantes e industriales de calzado, por virtud del pacto a que hacemos referencia, no comprarán ni venderán calzado a ningún fabricante o comerciante que no esté asociado a una de esas dos colectividades, o que acredite en forma previa por medio de certificaciones oficiales, que está legalmente establecido, proponiéndose de esta forma establecer en torno al clandestinaje un régimen aislador que lo haga morir por falta de ambiente.

Se proponen asimismo, celebrar en breve un Congreso, que ha de tener efecto en la ciudad de Santa Clara, al que acudirán los fabricantes y detallistas de calzado de toda la isla, con el fin de hacer una explanación de todos los problemas que afectan al giro y arbitrar las soluciones adecuadas.

«Entre los fabricantes y detallistas—se nos dijo ayer—reina el más franco entusiasmo por el pacto firmado y de él esperan, tanto unos como otros, rápidos y óptimos resultados».

Con el fin de darlo a conocer y extenderlo a toda la República, el lunes entrante saldrá del Parque Central una representación de la Industria y del Comercio de Calzado, integrada por los señores José Cueto; Juan Balagueró; Francisco Blanco; Segundo Herrero Bulnes; Manuel J. García; Antonio Berdié; Pedro Rodríguez; Angel López; Domingo Pérez; Santiago Cuscó; Obilio Ingelmo; Eugenio Pérez; Pedro González; Manuel Fernández González; José María Pérez; Manuel G. Leyva; Luciano Carregal; Cristino Franco; José Pernas y Victoriano Huerta, la cual recorrerá, empezando por Santiago de Cuba, a donde van directamente, todas las poblaciones importantes de la República.

Del interior de la isla están llegando a la «Asociación Nacional de Detallistas de Peletería» y a la «Asociación de Industriales de Calzado de Cuba», numerosas adhesiones, celebrando el pacto de que informamos.

MERCADO DE MANTECA

Cierre ayer, en Chicago, recibido por el hilo directo de Luis Mendoza y Compañía:

Enero	12.97
Mayo	13.12
Julio	13.30
Septiembre	13.37
Granel	12.85

CAMBIOS EN NEW YORK

Cierre ayer, en New York, por el hilo directo de Luis Mendoza y Cía.:

Libras	4.88¼
Francos	6.58¼
Pesetas	13.64

UNDERWOOD
MAQUINAS DE ESCRIBIR
CASTELEIRO Y VIZOSO

VALORES

Con tono sostenido y buen volumen de operaciones, actuó ayer el mercado local de valores.

Diríase que cubiertas las órdenes que había, los bonos de Obras Públicas volvieron ayer a ofrecer tendencia hacia la baja, pues había vendedores a tipos más bajos que el día anterior y los compradores se retiraron.

Las otras emisiones del Estado siguieron firmes. Y también actuaron firmes los valores de las Compañías que hemos mencionado estos días.

Mejor tono ofrecieron las acciones de la Cuban Telephone. Las únicas de la Licorera de Cuba actuaron firmes.

Quietos, pero sostenidos, los demás valores cotizados en la Bolsa local.

Ofrecemos a continuación las recaudaciones de los Ferrocarriles Unidos de la Habana y de la Havana Electric Railway.

Recaudación de los Unidos

Semana terminada el 12 enero de 1935	$ 82.965.10
Igual período del año 1934	67.842.63
Diferencia de más esta semana	$ 15.122.47
Total desde el primero de Julio	2.192.898.98
Igual período del año 1934	1.794.617.69
Diferencia de más este año	$ 398.281.29

Recaudación de la H. E. Ry.

Semana terminada el 13 de enero de 1935	$ 43.366.15
Igual período del año 1934	42.145.55
Diferencia de más esta semana	$ 1.220.60
Total desde enero 1 al 13 de 1935	90.029.50
Igual período del año 1934	88.235.50
Diferencia de más este año	$ 1.794.00

GANADO

LOS PRECIOS DE LA CARNE

Precios pagados por compradores, entregado el vacuno en el punto de origen, y en esta capital el de cerda y lanar:

	Ctvs. Libra
Vacuno, a	3
Cerda, de 7 a	8
Lanar, a	2½

LOS PRECIOS DE LA CARNE

Los precios que rigen en los Mataderos de esta capital par alas carnes, son los siguientes:

	Ctvs. Kilo
Vacuno, de 13 a	14
Cerda, de 25 a	30
Lanar, de 15 a	20

MATADERO DE LUYANO

Se sacrificaron en el Matadero de Luyanó:

	Cabezas
Vacuno	81
Cerdos	39
Carneros	15

MATADERO INDUSTRIAL

Se sacrificaron en el Matadero Industrial:

Vacuno	168
Cerdos	206
Carneros	11

CARROS ENTRADOS

No hubo.

COTIZACIONES DE LA BOLSA DE NEW YORK DE LOS AZUCARES CRUDOS FUTUROS

Enero 18 de 1935.—(Por el hilo directo de Luis Mendoza y Compañía)

Anterior	Meses	Abre	Max.	Min.	Cierre
1.84	Enero	1.80	1.80	1.80	1.83
1.90	Marzo	1.89	1.89	1.88	1.87
1.94	Mayo	1.93	1.93	1.92	1.93
1.97	Julio	1.97	1.97	1.97	1.97
2.02	Septiembre	2.01	2.02	2.01	2.02
2.08	Diciembre	2.08	2.09	2.08	2.08

COTIZACIONES DE AZUCARES

APRECIACION DEL MERCADO POR LUIS MENDOZA Y CO.

Habana, Enero 18 de 1935.—3 P. M.

AZUCAR CENTRIFUGA:	Anterior.	Hoy
Costo y flete, N. Y.	1.90	1.89
Cuota Americana libre «LAB»	1.77	1.76
Cuota Americana. Retención 1935 «LAB»	1.64	1.64
Cuota otros Países «LAB»	0.85	0.80
Consumo local «LAB»	0.77	0.75
Cuatro cuotas Zafra de 1934 «LAB»	1.42	1.40½
Cuatro cuotas Zafra 1935 «LAB»	140	1.38½
AZUCAR REFINO:		
De Ref. Americanas en New York menos 2%	4.30	4.30
De Ref. Americanas en N.Y., 2ª mano menos 2%	4.30	4.30
De Ref. Insulares, New York menos 2%	4.25	4.25
Consumo local en la Habana con impuestos pagados	2.62	2.62

Bolsa de New York

Cierre de ayer por el hilo directo de L. Mendoza y Ca.

—A—	
Am. Radiator	14⅜
Adams Expr.	6½
Air Reducc.	112¾
Alaska Jun.	17¾
Alleghany	1⅝
Allied Chem.	134
Allis Chal.	16⅝
Amer. Can	113¼
Am. Car Fou.	18⅝
Am. F. Pow.	4⅜
Amer. Ice	4½
Amer. Inter.	6
Amer. Loco	18⅝
Am. P. Light	3⅛
Amer. Smel.	35½
Amer. Sugar	—
Am. Sug., p.	—
Amer. T. and T.	104⅞
Am. Tobac. «A»	80½
Am. Tobac. «B»	83
Am. W. works	13¼
Am. Woolen	8⅝
Anaconda C.	10⅞
Atchison	49⅜
Atlan. Coast	31
Atlan. Coast.	31
Atlan. Ref.	24⅜
Ass. D. Goods	13
Auburn Auto	25⅜
Aviat. Cor.	5⅛
Amer. Bank	15⅜
Amer. Metal	14¼
—B—	
Baldwin Lo.	5⅞
Balt. and Ohio	12¾
Bendix Avi.	15⅛
Best and Co.	35¼
Best and Co.	35¼
Beth. Steel	31⅛
Borden Co.	24⅝
Briggs	27¼
Brook Man.	39¾
Byers A. M.	18⅛
—C—	
Can. Pacif.	12⅞
Cann. Mills	34⅝
Case T. Mach	55
C. de Pasco	41
Ches. and Ohio	43⅝
Chi. R. Isl.	2
Chrysler	38⅜
Coca Cola	171½
Col. Carbon	69½
Comm. and Sout	1⅛
Congoleum	33⅛
Cons. Cigar	9¾
Cons. Gas	20¼
Cons. Oil	7⅞
Cont. Can	64½
Cont. Oil	17⅝
Corn Prod.	64⅞
Coty Inc.	6¼
Cuba Co.	1¼
Cub. Amer. S.	6
C. Am. Sug., p.	—
Comm-l. Solv.	22⅛
Chesapeake	40¼
Col. Fuel	4⅜
Cruc. Steel	22¼
Cons. R. Cuba	2¾
—D—	
Del. Hudson	—
Del. and Lack.	16⅛
Drug Inc.	11¾
Dupont	94⅛
—E—	
East. Bodak	114
El. Auto Lit.	26
El. Pow. Lig.	2⅝
Elec. Bond.	—
Erie (R. R.)	11⅜
—F—	
Fox Film C.	11⅛
Frep. Texas	24½
—G—	
Gen. A. Tank	37
Gen. Asphalt	17⅛
Gen. Elec.	23
Gen. Foods	34
Gen. Motors	31¾
Gen. Sig. Ry.	—
Gillet Saf.	13¾
Gimbel Bros.	—
Gold Dust	16½
Goodrich R.	10⅜
Goodyear	23⅜
Gen. Bronze	6¼
Great North	14½
—H—	
Hershey, com.	—
Homestake	—
Houston Oil	—
Hudson Mot.	10¾
—I—	
Illi. Cent.	14⅞
Interb. R. T.	14
I. B. Machine	150
Int. Cement	28⅞
Int. Nickel	23
Inter. Tel.	9⅛
Illin. Glas	86¾
—J—	
Johns Mansv.	52⅝
—K—	
Kroger Groc.	26⅞
Kresge S. S.	20⅜
Kelvinator	17⅜
Kennecot	16¾
—L—	
Lambert Co.	—
Ligg. Myers	105
Loew-s Inc.	32¾
Loose Wiles	—
Lorillard	20⅛
LYouisv. Nas.	—
Ludlum Stl.	16¼
Lehman Cor.	16¼
Liquid. Carb.	28½
—M—	
Macy (H. R.)	40
May Dep-t.	42½
Montgomery	27⅞
Miss. Pac., c.	—
Miss. Pac., p.	—
Murray Corp.	7⅜
—N—	
Nash	17⅛
Nat-l. Dist.	26⅛
Nat-l. Bisc.	28¼
Nat-l. Cash.	16¼
Nat-l. Dairy	16½
Nat-l. P. Li.	7
N. Y. Central	18⅝
North Amer.	12¾
Norfolk and W.	—
Nort. Pacif.	17¾
—O—	
Ohio Oil	10⅞
Otis Elev.	14¾
—P—	
Packard Mot.	5
Paramount	3½
Pennsylvann.	22
J. C. Penney	71¾
Pullman Co.	49¾
Pub. Serv.	26⅜
Proc. Gamble	44⅞
Pure Oil	7
Puerto Rico	—
—R—	
Radio Corp.	5⅛
Rep. I. Steel	14⅝
Reynolds	48⅛
Royal Dutch	—
—S—	
Safeway Sts.	42½
Sears Roeb.	36¼
Simmons Co.	9⅛
Soc. Vacuun	14
St. Paul, p.	4
So. Pacific	16
South. Ry.	13½
Stan. Brands	18¼
Stand Gas.	4¼
Stan. N. J.	41¾
Stan. Oil C.	30½
Stewart War.	8
Studebaker	2⅛
Sun Oil	—
—T—	
Texas Co.	19⅝
Texas Gulf	34½
Timken Roll	34½
—U—	
Union Carb.	45⅜
U. Pacific	104¾
Union Oil	15¼
United Cor.	2¾
Uni. Cor., pfd.	25⅜
Unit. Fruit	74¼
U. S. Rubber	15⅝
U. S. Steel	37¾
U. Aircraft	14½
U. S. Ind. Alc.	39⅜
—V—	
Vanadium	19¾
—W—	
Warner Bros.	4⅛
West. Union	30⅞
West. Elec.	38⅛
Woolworth	52¾
W. Wrigley	76

Cotizaciones

NUEVA YORK, enero 18. AP. Cotizaciones al cierre de la Bolsa de New York:

Acciones: 685.830.
Bonos: $9.306.800.

COTIZACION DE LA PESETA

La peseta española se cotizó al cierre del mercado, ayer, a razón de 7.32.06 por dólar.

COTIZACION DEL FRANCO

El franco francés se cotizó ayer, el cierre del mercado, a razón de 15.12 por dólar.

COTIZACION DE LA LIBRA

La libra esterlina se cotizó ayer, en el mercado local, a $4.88¾.

HABANA CLEARING HOUSE

Las compensaciones de cheques entre los Bancos asociados al Habana Clearing House, ascendieron en la liquidación de ayer a la suma de $1.297.867,48

La Asociación de Almacenistas de Tabacos entregó ayer otro título de Presidente de Honor

Se reunió el Consejo Directivo para entregar un álbum al señor Gerardo Caracena. Le hicieron saber el sentir de la colectividad q. aprobó ese homenaje unánimemente

En sesión celebrada ayer por el Consejo Directivo de la «Asociación de Almacenistas y Cosecheros de Tabaco» fué entregado al señor Gerardo Caracena y Leyes un artístico álbum de autógrafos y un bello diploma con el título de Presidente de Honor de la Corporación, que le fué otorgado por la Junta General en 30 de octubre próximo pasado.

La modestia muy sincera del señor Caracena hizo desistir primero del propósito existente de organizar una fiesta en la cual se haría dicha entrega. Rogando con igual insistencia, que ni siquiera se convocara la asamblea general a ese efecto, tuvo que reducirse el acto a proporciones sencillísimas como las de una sesión ordinaria de la Directiva.

Los dibujos del título en pergamino, así como los de las primeras páginas del álbum, donde se reproduce la moción aprobada en Junta General y la correspondiente certificación del acuerdo, son obra del notable dibujante señor Francisco Lloveres. En cuanto a los trabajos de repujado, tanto en el álbum, como en su precioso estuche, fueron realizados por otra nota artista, la señorita Carmen de Pazos.

Forman ambos presentes un sencillo, pero muy elegante y bello testimonio de reconocimiento a los múltiples, valiosos y desinteresados servicios prestados por el señor Caracena a la Corporación, dentro de la cual constituye—según reza el diploma—un alto exponente de amor a la Colectividad y de consagración a enaltecerla.

Ofrecido el homenaje por el Presidente, señor Lisandro Pérez, contestó el señor Caracena para dar las gracias en frases tan sinceras y galanas como él acotumbra.

Hablaron también, elocuentemente, los señores Manuel Junco y Fernando Lobeto, realzando los merecimientos del señor Caracena y la plena justificación del honor que se le rendía, en grado tan alto como más no lo hay en el orden social.

El acto, caracterizado por la más sincera emotividad, terminó con un espléndido buffet obsequio del Presidente, señor Lisandro Pérez.

CAMBIOS

Tipos de cotizaciones, ayer, en los Bancos de esta capital:

New York, cable	1/10P.
New York, vista	1/10P.
Londres, cable	4.88¾
Londres, vista	4.88½
Madrid, cable	13.66
Madrid, vista	13.65
París, cable	6.61
París, vista	6.60
Italia, cable	8.55
Italia, vista	8.54
Bélgica, cable	23.37
Bélgica, vista	23.35
Alemania, cable	40.15
Alemania, vista	40.12
Hong Kong, cable	43.60
Hong Kong, vista	43.55
Toronto, cable	½%P.
Toronto, vista	⅜%P.
Amsterdam, cable	67.45
Amsterdam, vista	67.40
Buenos Aires, cable	25.48
Buenos Aires, vista	25.46
Suiza, cable	32.37
Suiza, vista	32.35

El Oro y la Plata

Cotizaciones, al cierre ayer, en la Bolsa de la Habana:

Al contado:		
Plata contra billete americano	98½	98¾
Oro acuñado con oro americano	158	162
A un mes fecha:		
Plata contra billete americano	96	—
Oro contra billete americano	157	164

ACCIONES DE LOS BANCOS

Cierre ayer, en New York, recibido por el hilo directo de Luis Mendoza y Compañía:

City	21¾
Chase	25¼
Guaranty	304½
Irving	15
Bankers	55¾
Chenical	38¼
First National	1.590
Royal Bank	172
Boston	28⅝

Bonos de Cuba

Cierre ayer, en New York, recibido por el hilo directo de Luis Mendoza y Compañía:

República de Cuba:	Comp.	Vned.
Speyer, 5%	94⅝	97¼
Speyer, 4½%	83	86½
Morgan, 5%	83	93
Morgan, 5½%	77	78
O. Públicas, 5%	26	26⅝
Hav. Elec. Ry., 5%	29	32
Hav. Elec. Ry. 5½%	5¼	8
Cuba Railroad, 5½%	29¼	30¼
Cuba Railroad, 7½%	28	32
Cuba Northen, 7½	38¼	39
Eastern Sugar, 7½	7¼	8
Manatí Sugar, 7½	9½	21
Inte. Tel.	70⅛	70½

Bolsa de la Habana

Ultimas cotizaciones de ayer en la Bolsa de la Habana

COTIZACION OFICIAL

Bonos y Obligaciones

	Comp.	Vend.
República de Cuba:		
Speyer, 1904	95	102
Deuda Int., 1905	68½	71½
Cuatro y medio, 1909	84	94
Morgan, 1914	83	100
Morgan, 5½, 1923	77	79
O. Públicas, 5½, 1945	25	26½
Obligaciones Oro	22	40
Recibos de Depósito de Obligaciones Oro	8	16
Azúcar, 5½, 1940	84	—
Rep. Cuba, Morgan (Seriados) 5½% — 1927:		
G. Vence 1 julio 1934	80	—
H. Vence 1 julio 1935	74	—
I. Vence 1 julio 1936	72	—
J. Vence 1 julio 1937	70	—
Ayunt. Hab. 1a. Hipt.	83	—
Ayunt. Hab. 2a. Hipt.	88	—
Centro Asturiano	40	—
B. Territorial, Serie B	24	50
Cervecera	27	40
Cervecera. Obli. no hip.	4	7
Gas	94	—
Hav. Elec. (Consol.)	31	38
Hav. Elec., Debentures, Oblig. no hip.	5	7
Jarcia Matanzas	80	—
Edificio La Metropolitana, S. A.	15	—
Mercados de Abasto y Consumo 1a. Hip.	30	50
Nueva Fábrica de Hielo	92	—
Papelera, Serie B	72	—
Teléfono	58	72
Unidos	10	—

ACCIONES

	Comp.	Vend.
Banco Territorial	—	—
B. Territorial, Benef.	—	—
Cervecera	27	—
F. C. Consolidados de Cuba, P	2⅝	3½
Cuba, R. R.	5	7
Fibras y Jarcia	10	—
Hav. Elec. Utilities Co., P. 6 por 100	18	23
Hav. Elec. Utilities Co., P. 5 por 100	7	12
Hav. Elec. Railway Co., preferidas	3	5½
Hav. Elec. Railway Co., comunes	¼	2
Jarcia, P	24	40
Jarcia P. Ex-Divdo. en Acciones	24¼	40
Jarcia, C	3¾	6
Licorera de Cuba	4¼	5¾
Metropolitan Auto	100	—
Naviera, P	—	—
Naviera, C	1¼	3
Nueva Fábrica de Hielo	108	150
Nueva Fábrica de Hielo, beneficiarias	19	26
Perfumería, P	—	—
Perfumería, C	1	—
Pesca, P	20	—
Pesca, C	4	—
Teléfono, P	22	30
Teléfono, C	7	—
Unidos	2½	3¼
Unión Oil	1	6

COTIZACION A TERMINO

Ayer, a las 3.30 p. m.
Vencimiento: Febrero 15

Bonos y Obligaciones

	Comp.	Vend.
República de Cuba:		
Speyer, 5 por 100	95	102
Deuda Interior	68½	70¾
Speyer, 4½ por 100	84	89
Morgan, 5 por 100	83	96
Morgan, 5½ por 100	77	79
O. Públicas, 1945	25	26
Obligs. Oro	23	40
Recibos de Depósitos de Obligs. Oro	9	13
Azúcar	84	—
Julio 1934, G. Morgan	82½	90
Julio 1935, H. Morgan	70	—
Julio 1936, I. Morgan	73	—
Julio 1937, J. Morgan	71	—
Ayuntamiento, 1a.	85	—
Ayuntamiento, 2a.	88	—
Centro Asturiano	41	—
Cervecera Internacional	27	40
Cervecera Internacional, Oblig. no hip.	4	7
Gas y Electricidad	95	—
Hav. Elec. Ry. Co.	32	38
Hav. Elec. Ry. Comp., Oblig. no hip.	5⅝	6⅞
Jarcia de Matanzas	90	—
Nueva Fábrica de Hielo	93	110
P. Cubana, Serie B	78	—
Cuban Telephone Co.	58	72
Unidos	10	—

ACCIONES

	Comp.	Vend.
Cervecera Internacional	29	—
F. C. Consol. (Pref.)	2¾	4
Cuba Railroad, P	5	7
H. E. Utilities, Pref.	18	23
H. E. Utilities, Pretes	8	—
Hav. Elec. Ry. Co., P	3¼	—
Jarcia, P	23	—
Jarcia, Ex-Div. en Acciones	23	—
Jarcia, C	4	6
Licorera de Cuba	4¾	5½
Naviera, P	6	7
Naviera, C	1	—
Nueva Fábrica de Hielo	108	—
Nueva Fábrica de Hielo, beneficiarias	20	24
Teléfonos, P	22	—
Ferrocarriles Unidos	2⅝	4
Unión Oil Company	2¾	4¼

MERCADO DE GRANOS

Cierre ayer, en Chicago, recibido por el hilo directo de Luis Mendoza y Compañía:

Trigo:	
Mayo	97½
Julio	88½
Septiembre	86⅝
Maíz:	
Mayo	86¼
Julio	82⅛
Septiembre	78⅛
Avena:	
Mayo	52¼
Septiembre	45
Centeno:	
Mayo	68½
Trigo Winnepeg:	
Mayo	82¾
Julio	82½

MERCADO DE ALGODON

Cierre ayer, en New York, por el hilo directo de Luis Mendoza y Cía.:

Enero	12.34
Marzo	12.41
Mayo	12.48
Julio	12.46
Octubre	12.38
Diciembre	12.45

MERCADO DE METALES

Cierre ayer, en New York, por el hilo directo de Luis Mendoza y Cía.:

Níckel	35.00
Cobre	6.77½
Plata	54.25
Plomo	3.70
Zinc	22.00

MERCADO DE PIELES

Cierre ayer, en New York, por el hilo directo de Luis Mendoza y Cía.:

Nuevo:	
Marzo	9.12
Junio	9.50
Septiembre	10.15
Diciembre	—
Viejo:	
Marzo	—
Junio	—

MERCADO DE CAFE

Cierre ayer, en New York, por el hilo directo de Luis Mendoza y Cía.:

Enero	6.45
Marzo	6.59
Mayo	6.84
Julio	6.85
Septiembre	6.96
Diciembre	7.08

RESUMEN AMERICANO DE NOTICIAS MERCANTILES

Según Dun and Bradstreets, «el promedio sorprendentemente elevado al que viene manteniendose la demanda del consumo, carece de paralelo en esta época del año desde 1931 ó 1932. Es evidente que hay enorme cantidad de necesidades insatisfechas, puesto que a cada semana que transcurre se hace cada vez más fuerte la demanda de toda clase de mercaderías».

Ickes ha fijado la producción permisible nacional de petróleo crudo para Febrero en 2,526.100 barriles diarios, contra $2,460,300 en enero.

El tráfico de la New York Central es en la actualidad ligeramente superior al de hace un año, y todo da a entender que se mantendrá así durante el resto de enero. El aumento de las operaciones siderúrgicas ha ayudado grandemente a esta compañía.

El informe a la Junta de Recursos Nacionales, el Comité de Proyectos Hidráulicos predice la expansión de la electrificación rural a un extremo todavía generalmente insospechado.

El análisis de los estados financieros de la Consolidated Gas Co. of New York, hecho por los peritos municipales «no corrobora» la afirmación del presidente Carlisle en cuanto a los efectos de una rebaja de un 20 por ciento en las tarifas sobre la garantía de los tenedores de valores de la empresa, y así lo afirma el Alcalde Laguardia en la contestación que envió anoche a Carlisle.

BUFETE DE
JOSE I. RIVERO
Notario: FELIPE RIVERO
Chacón No. 25
HABANA
Teléfonos:
M-1472
A-8142

GODOY & MALARET
SEGUROS Y FIANZAS
(Insurance and Bonding)
Teléfono M-9866
AGUIAR 7
HABANA, CUBA

LONJA DEL COMERCIO

Cotización oficial para ventas al por mayor y de contado—de artículos de primera clase—del día 18 de Enero de 1935

Aceite	
De Oliva, latas de 23 libras	17.00
Vegetal, la caja de 90 libras	11.00
Americano, en barriles, qq.	11.00
Girasol, en tambores	12.75
Vegetal	9.75
Ajos	
Cappadres, de 24 mancuernas	0.85
Idem., de 28 mancuernas	0.80
Idem., de 32 mancuernas	0.70
Idem., de 40 mancuernas	0.55
Idem., de 40 mancuernas	—
Idem., de 30 mancuernas	—
Idem., de 20 mancuernas	—
Americanos núm. 1.	—
Idem., núm. 2	—
Capadres, 1a. 40 mancuernas	—
Arroz	
Canilla viejo	5.00
Saigón, argo núm. 1	3.90
Semilla, SQ., qq.	3.85
Siam Garden, extra 5% qq.	4.00
Siam, 7 Estrellas	4.15
Valencia, legítimo, qq 5.25 a	5.50
Tipo Valencia, qq.	—
Avena	
Blanca, chilena, qq.	5.50
Idem., americana, qq	4.00
Azúcar	
Refino primera, qq.	2.70
Turbinado extra, qq.	2.40
Turbinado corriente, qq.	2.30
Centrífuga, qq.	2.00
Bacalao	
Noruega superior, caja	12.00
Idem., regular, caja	11.38
Langa, caja	12.50
Escocia, caja	10.50
Inferior	11.00
Café	
Guantánamo, 1a. qq.	12.00
Idem., corriente, qq.	9.00
Lomas, qq.	11.00
Cebollas	
País, qq.	—
Americanas, AB.	5.25
Americanas núm. 1.	—
Gallegas, qq.	—
Egipcias, sacos, qq.	—
Chícharos	
Quintal	5.50
Fideos	
País qq	5.75
Frijoles	
Negros del país, qq.	4.00
Negros, orilla, qq.	—
Negros arribeños, quintal	—
Colorados, largos, qq.	5.50
Colorados, medianos, qq.	5.00
Rayados largos qq	—
Rosado California, qq.	4.75
Carita, país, qq.	3.00
Japoneses Othenassis, qq.	4.50
Europeos, qq. 6.00 a	7.00
Marrow, europeos, qq.	—
Chilenos cristal, qq.	6.25
Colorados Mex	5.25
Mex blancos	4.50
Cos. Chile	4.50
Garbanzos	
Sin cribar, qq.	7.50
Cribados, qq.	6.00
Número 1	5.00
Harina	
De trigo, 2a. marca, c. 7.00 a	8.00
De maíz, país, qq. 2.50 a	3.50
Jamón	
Paleta, qq.	21.00
Pierna, qq.	31.00
Manteca	
1a. Ref., en terc., qq.	17.25
1a. Ref., en latones de 100 lbs.	17.25
Compuesta, qq.	16.25
Maíz	
Prov. Habana, qq.	1.80
Gibara, qq.	1.70
Patatas	
Del país, blancas, qq.	—
Idem rosadas	2.00
Semilla blanca, saco	2.50
Americanas No. 1, sacos de 100 libras	—
Idem., núm. 2, s., de 100 lbs.	—
Pimientos	
Españoles, cuartos, 1a., caja	7.25
Queso	
Patagrás, crema entera, qq	38.00
Idem., del país, qq.	27.00
Sal	
País, molida, saco de 200 lbs.	4.10
Espuma, sacos de 100 lbs.	2.20
Idem. importada 90 lbs.	2.10
Americana, molida, 20 lbs.	3.75
Tasajo	
Pierna qq	20.00
Surtido qq	18.50
Tocino	
Barrigas, 16 x 18, qq.	21.00
Especiales 20 x 30, qq.	19.00
Tomates del país	
Natural de 1 kilo, caja	2.50
Natural, de 100 cuartos, caja	3.25
Puré de ¼ caja	3.25
Idem. de ⅛ caja	2.50
Idem., de 1 kilo, caja	2.50
Mantequilla asturiana 58.00 a	60.00

LOS MERCADOS EUROPEOS

LONDRES, enero 18. (Por el Hilo directo de Luis Mendoza y Cía). El oro en barras se cotizó hoy en el mercado libre de Londres a 142 chelines 1 y medio peniques, contra 141 chelines 11 peniques el jueves.

El dolar abrió a $4.88 3|16 contra $4.87 7|8.

El mercado de acciones de Londres abrió inactivo y a precios sostenidos.

Han sido alquiridas por cuenta ignorada las 446.000 libras esterlinas en oro en barras que había hoy disponibles en el mercado libre de Londres.

El mercado de la plata estuvo inactivo y desanimado. Se cotizó a 24 9|16. Baja de 1|16.

PARIS, enero 18. El franco abrió hoy a 15 21 por dólar, o sea a $0.06575 el franco.

GANANCIAS Y PERDIDAS DE LAS EMPRESAS AMERICANAS

.. Las ganancias de Dome Mines sumaron $4,459,000 en 1934, contra $3.762,000.

Gulf Mobile and Northern sufrió en Noviembre una pérdida neta de $6.800 contra $27,000.

Ann Arbor sufrió en Noviembre una pérdida neta de $6,100 contra $17,000.

Louisville and Nashville declaró un dividendo de $1.50. Hace seis meses esta compañía pagó dividendos de $1.50.

National Power and Light declaró un dividendo de 20 centavos sobre las acciones comunes, lo mismo que hace 3 meses.

Chicago Yellow Cab declaró su dividendo trimestral ordinario de 25c.

Chicago and Great Western obtuvo en noviembre un ingreso neto de $2,700 contra $1,700.

M.E.C.D. 2016

CELEBRARAN MANANA LOS NACIONALISTAS UNA GRAN ASAMBLEA EN EL GOBIERNO PROVINCIAL

ANUNCIOS CLASIFICADOS DE ULTIMA HORA

ALQUILERES

1 CASAS

ALQUILO, $30.00: TERRAZA, SALA, comedor, tres habitaciones, dos baños y cocina, Carlos III número 71, esquina Almendares. Informes: Bodega. U-6772. A-1

SE ALQUILA UNA ACCESORIA, EN Aguila entre Malecón y San Lázaro. Gana 14 pesos. Informan en la Bodega. A-1

a2 VEDADO

EDIFICIO «BIARRITZ», CALZADA Y J, Vedado. Se alquilan frescos, modernos pisos altos y bajos con sala, comedor, 2-3 cuartos, baño, cocina. Precios: $25.00, $32.00. Se exigen referencias. A.2

ALTOS VEDADO F No. 202 DERECHA, entre 21 y 23, sala, comedor, dos habitaciones. Precio: 25 pesos. Llaves preguntar Encargada. Informes F esquina 19. A.2

ALTOS: CUATRO NUMERO 203, ENTRE 23 y 25, sala, recibidor, hall, cinco cuartos, baño intercalado, comedor al fondo, pantry, cocina y habitación azotea, con servicio. Llave, bajos. A-2

a7 LUYANO

SE ALQUILA, SANTA ANA 25, ENTRE Villanueva y Luco, nave propia para autos, camiones, carretones, 4 habitaciones, patio, buena entrada, a dos cuadras de la Calzada Luyanó. Todo: $20.00. Llave, al lado. Telf. X-2750. A-7

b4 HABITACIONES

SE ALQUILAN 2 HABITACIONES para hombres solos o matrimonio sin hijos. Trocadero No 18, 2o piso, casa particular. B.4

GRAN CASA DE HUESPEDES. EL mejor punto: Prado número 104. Habitaciones muy ventiladas, con sus lavabos y toda asistencia. Dos personas: $40.00. Exígense referencias. Admitimos abonados al comedor. B-4

CASA DE MORALIDAD, BUEN ASPECTO, habitación amplia, balcón a la calle; otra interior, con y sin muebles, luz, teléfono, recibidor, cocina amplia. Pueden cocinar familias. Obrapía 51, altos, entre Habana y Compostela. B-4

ANTIGUO HOTEL «JEREZANO», EL mejor punto y vista de La Habana. Habitaciones amplias, balcón a la calle, con o sin comida, baños calientes. Prado 102, altos, esquina Virtudes. B-4

b5 CASAS de HUESPEDES

CASA DE HUESPEDES LA ISLA. Alquilo hermoso departamento con vista La Fraternidad, baños modernos, (agua caliente). Habitaciones amplias y ventiladas. Comida excelente. Precios reducidos. Se admiten abonados al comedor. Monte 53, por Factoría, A-9210. B-5

SE SOLICITAN

sa Solicitud de Alquileres

DEPARTAMENTO ALTO INDEPENDIENTE de tres habitaciones, sala y cocina. Baño intercalado se solicita en la Habana. Precio equitativo. Paga exacta. Avisar al teléfono U-5392. S.A

CRIADAS y CRIADOS

SOLICITO CRIADA FORMAL Y respetuosa para los quehaceres de casa pequeña, que sepa cocinar. Sueldo: 8 pesos y uniformes. Subirana 43 entre Sitios y Peñalver. S.1

SE SOLICITA UNA MUCHACHA PARA limpieza y lavado corta familia, dormir fuera, informarán Rayo No. 76, bajos, entre Estrella y Maloja. S-1

SOLICITO CRIADA ESPAÑOLA PARA limpiar y ayudar, cuidar una niña. Que duerma en la colocación y traiga referencias. Sueldo doce pesos y ropa limpia. Concepción 30, Víbora. S.1

COCINERAS - COCINEROS

NECESITO UNA MUJER FORMAL, para el campo, para cocinar y limpiar y cuidar una señora. Sueldo: 9 pesos y uniformes. Llamar: de 9 a 11 de la mañana, sábado y lunes, Cuba 2, segundo piso. S-2

SE SOLICITA UNA COCINERA Y repostera, española, que tenga referencias de buenas casas, 20 pesos. Calle 15 número 380, entre 2 y 4, Vedado. S-2

s3 MANEJADORAS

SE NECESITA UNA MANEJADORA joven, blanca o parda, para un niño de 3 años, que traiga referencias de haber manejado. Informan: Villegas 103, bajos, letra A. S-3

s7 Lavanderas y Lavanderos

SE SOLICITA UNA SIRVIENTA española que sepa lavar y planchar bien, hay máquina de lavar, soltera, tiene que dormir en la colocación y atender una niña Sueldo: 10 pesos. Avenida de la Paz 19, Alturas de Almendares. S-7

S11 Agentes y Vendedores

NECESITAMOS VARIOS HOMBRES mayores de edad con referencias que sepan las cuatro reglas, para emplearlos en Compañía americana con cargos bien retribuidos. Preguntar por Mr. Frank en Bernaza No. 3 entrada por la Real Silk el próximo lunes día 21 a las 3 p. m. No tratamos este asunto por correspondencia.

VARIOS

SE SOLICITA HOMBRE TRABAJADOR de campo, experto en regadío por aniego. Se prefiere andaluz o valenciano. Si no conoce perfectamente el regadío, no pierda su tiempo ni me lo haga perder a mí. Señor Padial, Calle 4 No. 190, entre 21 y 23, de 9 a 11 a.m. exclusivamente. Vedado

SOLICITO PERSONAS EN TODOS los pueblos de la Isla, que deseen ganar dinero, sin invertir ninguno. Remita dos sellos rojos. M. E. Simeón, Carmen 16, Santos Suárez, Habana.

SOLICITO MATRIMONIO, PARA ENCARGADO de casa inquilinato. Tiene que tener 200 pesos de garantía. Inútil presentarse de otra forma. Carlos III número 219, bajos, esquina a Subirana, de 9 a 1, solamente.

SE OFRECEN

s1 CRIADAS y CRIADOS

JOVEN ESPAÑOLA DESEA COLOCARSE de criada de mano o comedor, entiende de cocina. Tiene referencias. Teléfono F.2084. O-1

SE DESEA COLOCARSE UNA JOVEN española de criada de mano o de manejadora, teléfono M-7843. Tiene referencias. O-1

ON ENGLISH GIRL SPEAK SPANISH would like to Work in hotel as maid are anny other kind of job such as sowing Cooking house maid With American are cuban. Perseverancia 57, habitación 5.

OFRECESE JOVEN ESPAÑOL, BUEN criado de mano, práctico en el esmerado servicio, sirve bien a la rusa. En la misma, otro, segundo criado, jardinero o fregar máquinas. Tienen referencias de familias conocidas. Informan: M-3016.

SE DESEA COLOCAR UNA JOVEN española, para cuartos o comedor. Sabe servir a la rusa y tiene referencia y es seria. U-5470.

COCINERAS y COCINEROS

DESEA COLOCARSE UNA SEÑORA de mediana edad española para cocinar y limpiar, tiene referencias dormir fuera San Miguel 210 entre Belascoaín y Lucena. Telf U-7960.

SE DESEA COLOCAR UNA COCINERA española, sabe cumplir con su obligación, dormir fuera. Informes: calle 4 No. 246, entre 25 y 27, que sea para el Vedado la colocación

SE DESEAN COLOCAR DOS JOVENES españolas, una de cocinera y repostera, y otra, para cocinar y limpiar a corta familia. Duermen en la colocación. Telf. F-6181.

s6 COSTURERAS y MODISTAS

LENCERA COMPETENTE, TRABAJÓ durante tres años en el taller de Margot Barreto, desea colocarse para limpiar alguna habitación y coser. Tiene referencias. Informan A-9662. O.6

VARIOS

UN MATRIMONIO PENINSULAR SE ofrece para encargado de casa de vecindad, no tiene niños. Tiene quien los garantice. Monte 69, altos, habitación 39. Preguntar por Iglesias. O.14

COMPRAS

9 MUEBLES y PRENDAS

M 9144: COMPRO MUEBLES DE TODA clase: objetos de Arte, antigüedades. Liquido todo lo que venda. Voy al campo. Operaciones rápidas. Telf. M-9144. C-9

VENTAS

1 CASAS

DOS PLANTAS, $2,450; CERCA DE Fábrica, moderna, $2,450; chalecito Reparto Almendares, $1,900. Mitad contado. Mitad a plazos. Dolores 7, entre Cocos y Correa. I-6892. V-1

VENDO DOS CASAS, EN EL VEDADO, de una y dos plantas, en $7,000 y $7,500. En Almendares, en $5,000. Dueña: E. número 275, entre 27 y 29. F-4208. V-1

3 FINCAS RUSTICAS

SE VENDE UNA FINQUITA EN CARRETERA Central, después Arroyo Arenas con chalet, frutales, agua abundante Ultimo precio: $11.000. Informes Empedrado 34, Oficinas El Iris, preguntar por Alvaro. V.3

4 ESTABLECIMIENTOS

SE VENDE FABRICA DE NEVERAS. Marca acreditada, con patentes y maquinaria, con o sin existencia. Sin casch, no moleste J. Peregrino 107 esq. Infanta.

VENDO CASA DE HUESPEDES, 18 habitaciones, lujosamente amuebladas. Deja $200.00 mensuales. Barrio Comercial. Paga muy poco alquiler. Vea este negocio. Fernández, Industria 160, Hotel «Gran América». Telf. A-9477.

6 Automóviles y Accesorios

CAMIONCITO FORD CERRADO, acabado de ajustar, reparar y pintar, propio para reparto de Tintorería, Café, leche, etc. Se da muy barato. Véalo de 2 a 6 p.m. en B esquina a Consulado, Almendares, Señor Palmieri. V.6

VENDO FORD 31, 4 PUERTAS, MARQUETE 30, abierto, Essex 4 puertas y otros muy baratos. Tomo carros parte pago. San Ignacio y Santa Clara. V.6

VENDO UN AUTOMOVIL, MARCA Paige, 6 cilindros, 7 pasajeros, hace 25 kilómetros por galón, completamente nuevo, por tener que embarcarme. Véalo en Trocadero 24, Garage Doubal.

10 UTILES de OFICINAS

MAQUINAS ESCRIBIR

«Underwood», «Remingtons» y otras marcas. Se venden a precios de ocasión, por proceder de préstamos vencidos. «La Confianza», Suárez 7. M-9603. V-10

INSTRUMENTOS DE MUSICA

GRANDIOSO PIANO, QUE REUNE todas las condiciones de una acústica perfecta, produciendo un sonido finísimo. Moderno y de elevada presencia. Casi nuevo. Muy barato, Dragones, frente Teatro «Martí».

16 OBJETOS VARIOS

SE VENDE UNA PRECIOSA LANCHA, con su motor o sin él. Está completamente nueva, construída con las mejores maderas del país. Tiene 18 pies. Se da en lo que ofrezcan. Vea su dueño, en Apodaca 37, bajos, E. Alvarez. V-15

ENSENANZAS

e1 PROFESORAS Y PROFESORES

INGLES: TAQUIGRAFIA (INGLESA y española), Teneduría, Cálculos Mercantiles, Mecanografía y Ortografía. Enseñanza a domicilio, por el Profesor F. Heitzman, Monte número 103, altos. M-9247. E-1

PROFESOR DE BAILES: J. BANDE, Compostela número 86, segundo piso. Enseñanza rápida de Son, Danón, Blues, Fox Trot, Pasodoble, Vals y Tango de Salón. También doy clases a domicilio. Precios módicos. E-I

Los que suscriben, en nuestro nombre y en representación de los distintos organismos de los que formamos parte, tenemos el gusto de invitar a nuestros correligionarios para la Asamblea que habrá de efectuarse el próximo domingo, día 20 de los corrientes, a las dos de la tarde, en los salones del Consejo Porvincial de la Habana.

Dicha reunión tiene por objeto tratar sobre las últimas e importantes declaraciones hechas a la prensa diaria por el Honorable señor Presidente de la República con motivo del momento político de la Nación.

Dada la índole e importancia de la Asamblea, se ruega a todos los nacionalistas la más puntual asistencia al acto.

Por la Delegación Provincial de la Habana, Dr. José A. Casabuena, Antonio Pérez Reyes, Francisco Vilabrille, Gonzalo González, Federico Mesa. Por los Tercios Nacionalistas, Dr. Antonio Cueto, M. Pérez Figueredo y H. Gato. Por la Vanguardia Nacionalista, Antonio Martínez y Arturo Tro. Por la Juventud Nacionalista, José A. Corna y Antonio Pedroso. Por los Presidentes y Secretarios de los Barrios de la Habana, doctor Manuel Sanjisu, doctor Oscar Edreira, Francisco Puig, Eugenio Hernández y Narciso Nonell. Por la Juventud Nacionalista de la Acera del Louvre, Miguel Perera, presidente. Por la Asociación Nacionalista de la Acera del Louvre, Juan Gutiérrez, doctor Octavio Cubillas, doctor J. Romero Nussa, Rogelio Riquelme y Teodoro de Lara. Poor las Damas Nacionalistas, Enna del Pino, Virginia Fernández, Graciella María y María T. Moya.

INFORMACION POLITICA

Las declaraciones últimas del Coronel Mendieta motivan dicha reunión.—Se reiterará pública adhesión y apoyo al Jefe del Estado.—La Unión Revolucionaria hace un llamamiento a la unión y a la paz.—Tomará hoy posesión el nuevo Alcalde Dr. Belt.—Los «Amigos de Verdeja».—Continúan mejorando los hermanos Cuervo.—Marejada en el Centrismo.—Acuerdos de la Junta Nacional del Censo.—Otras noticias muy interesantes sobre el movimiento de la política nacional

Mi programa en la Alcaldía está concretado en las declaraciones que el coronel Mendieta, Presidente de la República, hiciera al periódico «Avance» y que ha ratificado en todo momento con sus actos.—DR. GUILLERMO BELT.

NOS VISITA UNA COMISION DEL PARTIDO DEMOCRATICO CUBANO

Nos visitaron anoche el coronel Mario García Vélez, el doctor Eduardo Alemany y los señores Enrique Trujillo y José Prats, con el propósito de darnos cuenta con los acuerdos tomados por el Comité Ejecutivo Nacional del Partido Democrático Cubano.

En dichos acuerdos declaran que ese Partido no es el único que sigue las inspiraciones del doctor Carlos Manuel de Céspedes, ex Presidente de la República, puesto que el centrismo también lo es, y que el Democrático Cubano lo componen ex miembros del centrismo, inconformes con la dirección, bien intencionada, pero equivocada, según ellos, del doctor René Lufriú.

Agregan en los acuerdos que si es cierto que el doctor Lufriú es representante del doctor Céspedes, ello no empece para que no puedan organizar una nueva colectividad que lleve como bandera la figura del ex Presidente.

Terminan diciendo que no harán pública ninguna manifestación hasta tanto no les exponga su opinión el propio doctor Céspedes.

TOMARA HOY POSESION EL DR. BELT DE LA ALCALDIA

Para las diez de la mañana de hoy se encuentra señalada la toma de posesión del nuevo Alcalde de la Habana, doctor Guillermo Belt. El acto tendrá lugar en el despacho particular, y al mismo asistirán, además de los altos Jefes de Departamentos, significados miembros del Partido Unión Nacionalista y amigos particulares del joven Mayor.

AGRUPACION «AMIGOS DEL DR. SANTIAGO VERDEJA»

Esta noche, a las 8.30, se reunirán en la casa Gloria 59, bajos, los amigos del doctor Santiago Verdeja, destacada figura del Conjunto Nacional Democrático, con el propósito de constituir la Delegación de dicha Agrupación en el barrio de Ceiba.

Así nos lo comunican su presidente señor Luis F. Zayas y el secretario de correspondencia p. s. r. señor Juan F. Carmona.

HOMENAJE A LA MEMORIA DEL CORONEL ESTEBAN DELGADO

La Juventud Union Nacionalista de la Acera del Louvre invita al acto de descubrir una lápida de homenaje a la memoria del coronel Esteban Delgado, asesinado por la tiranía machadista en el reparto Las Cañas, el 24 de julio de 1932.

Invitan al acto, que tendrá lugar el próximo domingo, los señores Enrique Codina, Rubén Fernández Torres, Adolfo Padilla, Arturo Barrios, Julio Paz Pintado y doctor Enrique Morúa.

CONTINUAN MEJORANDO LOS HERMANOS CUERVO RUBIO

Con gran complacencia acogemos la noticia de que los hermanos Cuervo Rubio, que sufrieron graves lesiones en días pasados en un accidente automovilístico próximo a la ciudad de Pinar del Río, se encuentran restableciéndose rápidamente; siendo constantemente visitados por sus numerosos amigos y correligionarios que se interesan por verlos muy en breve reintegrados a sus actividades.

SE SEPARAN DEL PARTIDO UNION NACIONALISTA

Por este medio, los más abajo firmantes, queremos hacer constar que en todo momento aplaudimos la cívica actitud asumida por el distinguido revolucionario Aurelio Jiménez Montoto, ex estudiante de nuestra Universidad Nacional, ex miembro fundador del Partido Unión Nacionalista y hasta hace poco vicedirector político del Comité o Delegación Oficial del barrio de Arroyo Apolo, y nos hacemos solidarios a sus bien acertadas declaraciones publicadas en los distintos periódicos del día 10 del que cursa, referente a su irrevocable retirada del nacionalismo y las de sus 189 amigos, los cuales no estamos conformes con los procedimientos actuales del Gobierno, así como con la política que desarrollan los altos dirigentes del Partido.

Los 189 renunciantes enviaremos una detallada exposición al señor Justo Luis del Pozo, Jefe máximo del PUN, donde explicaremos las causas que nos impulsan a abandonar las filas del nacionalismo.—Emilio Menéndez Pol, Baldomero Coalla Rodríguez, Ana Luisa Sardiñas, Esther Arango y Soto, Lino Hernández, Luis la O Fernández, Amparo Vizcaíno Davis, Antonio C. Rodríguez, Isabel Vieses Recolín, Martín Quibus y Portland, Roberto Pol y Falbelli, Luis F. Fernández y Molina, Rafael Arango y Soto.

PROTESTA DEL FRENTE UNICO REVOLUCIONARIO

Habana, enero 18-935. Señor Director del DIARIO DE LA MARINA. Ciudad.

Señor: Le ruego dé publicidad en ese diario, a la siguiente protesta, relacionada con detenciones arbitrarias, cometidas en el interior, en personas de indiscutibles méritos revolucionarios.

«En Sagua la Grande, provincia de Santa Clara, ha sido detenida la Secretaria del FUR en esa villa, señorita Melania E. Pérez, para ser trasladada a la capital de aquella provincia, donde se le juzgará ante el Tribunal de Urgencia.

También hay órdenes de detención contra los señores Valentín Cué y Benito Pírez, miembros del FUR en aquella localidad y todas esas detenciones se relacionan con los sucesos acaecidos el lunes 14, cuando fué disuelta violentamente una manifestación escolar y de cuyos hechos protestó indignada la sociedad de Sagua la Grande, y el pueblo en general.

A los que así tuvieron el civismo de alzar la voz, hoy se les sigue causa de manera arbitraria e injusta.

También fueron detenidos, al desembarcar en la estación de Sagua, los señores Juan Antonio López y Agustín Vizcaino, distinguidos revolucionarios que militan en las filas de la prestigiosa institución ABC.

Por estos hechos vemos cómo los elementos revolucionarios, especialmente en la Villa del Undoso, son víctimas de encarnizadas persecuciones, y contra ello nos encontramos obligados a hacer patente nuestra más enérgica protesta pidiendo la libertad de los compañeros presos, ya que ellos no han cometido delito de ninguna índole.—Ildefonso Triana Chávez, Secretario general del FUR».

Sólo la confianza que merezca la confianza de la opinión mayoritaria libremente expresada en la urna, tendrá capacidad jurídica moral y política para satisfacer las ansias y demandas renovadoras que vibran en la conciencia pública: en breves palabras: sufragio libre, instituciones y dirigentes ungidos legítimamente por el pueblo, cese del régimen provisional.—DR. GUILLERMO ALONSO PUJOL.

EL ONOMASTICO DE UN COMPAÑERO

Augusto Martínez Pereira, joven y culto periodista, jefe de la plana política de nuestro fraterno colega «Avance», celebra hoy su fiesta onomástica.

Martínez Pereira, que por su sagacidad periodística, su innegable talento y sus dotes de modestia y caballerosidad, se ha hecho acreedor a la estimación de sus compañeros y de los sectores políticos, recibirá hoy infinitas congratulaciones. A ellas unimos la nuestra, muy cordialmente.

Voy al cargo respondiendo a una política de serena energía adoptada por el Gobierno. Energía no quiere decir violencia ni injusticia, sino respeto a la ley, al orden y la paz, que son cimientos de toda nación civilizada y culta.—DR. GUILLERMO BELT.

NOTAS DE LA OFICINA LIBERAL

Visitó ayer las oficinas del Partido Liberal el general Ernesto Asbert, quien celebró una extensa y animada entrevista política con el Presidente del Partido, señor Ramón Vasconcelos. Nada se ha querido decir hasta ahora acerca de esa entrevista. Los tópicos tratados se guardan en reserva.

—También visitaron las oficinas liberales el señor Ramón Hernández, de Punta Brava; el señor Manuel Rivero, de las Villas, el que salió muy complacido de la buena acogida que recibió; Indalecio Pertierra, presidente de la Juventud Liberal; doctor Chicho Hernández, uno de los verdaderos valores con que cuenta el liberalismo en el barrio de Peñalver; Alejandro Martínez Ulloa, prestigioso liberal de Jiguaní, el que cambió impresiones con el señor Vasconcelos y marchará a su pueblo dentro de breves días con objeto de continuar sus trabajos de organización; doctor Manuel Capestany, que recibió buenas noticias de su provincia y las trasmitió al señor Vasconcelos...

—El entusiasmo liberal en Regla se advierte ya como en sus mejores días. La sargentería ha logrado en breve plazo lo que en anteriores ocasiones necesitó más tiempo: unirse para la lucha que se avecina.

El señor Jose Amaya y otros elementos, que comenzaron la reorganización y unión de todos los valores políticos que estaban distanciados por cosas del pasado q. no son del caso mencionar, vuelven a las filas en donde han encontrado la verdadera democracia.

A pesar de las amenazas y coacciones las filas liberales de Regla se nutren con elementos de verdadero valor: Oscar Lunar, Juan Prieto Arias y otros como Ricardo Irureta, Ramón Pérez Oller.

La labor realizada por Pepe Amaya es digna de encomio y el Partido Liberal no se la regatea, pues reconoce que debido a sus trabajos pueden contar los liberales, en Regla, con tan valiosos elementos que son garantía de triunfo.

UNION REVOLUCIONARIA LANZA UN MANIFIESTO.

«El viejo e histórico Sector «Unión Revolucionaria», fundado a fines del año 1931, por un numeroso grupo de valientes revolucionarios, cuando la dictadura del momento arreciaba con más fuerza para ahogar en sangre las protestas justas de la oposición, combatiendo hasta su caida en el memorable día doce de agosto del 1933.»

«Este sector revolucionario mantuvo hasta el último minuto las demandas y principios ideológicos de la Junta Revolucionaria, con la unica finalidad de devolver a Cuba, nuestra querida Patria tan humillada en esos momentos por malos cubanos su libertad y la tranquilidad a que tenía derecho, porque era la mayoría de nuestro país la que clamaba por ello».

«Se detentaba el poder por una oligarquía dispuesta a sacrificarlo todo a base de su reconocimiento, cosa esta imposible de tolerar por más tiempo, porque este pueblo organizado en sectores revolucionarios perfectamente compenetrados estaban dispuestos a morir en la demanda».

«Solidarizados nosotros con esas ansias de libertad, estimulados hasta lo indecible con la muerte de nuestros más esforzados opositores, eran ellos los que con sus sagrados recuerdos del más puro y sagrado patriotismo nos inspiraban nuestra actuación contra los actos arbitrarios y de barbarie del momento, histórico y triste que vivimos para verguenza de un pueblo que fué siempre respetado por su actuación honrosa en el concurso de los pueblos libres y civilizados».

«En esta hora de rectificaciones en los errores cometidos por nuestras luchas post-revolucionarias, es preciso que cese este antagonismo entre los distintos sectores que unidos estuvieron en la lucha contra la Tiranía, sin más ideales que la libertad suprema del pueblo de Cuba».

«En este momento de predominio de clases, que no debe existir pues sólo siembra el odio y rencor entre los revolucionarios, es preciso hacer un alto para pronunciarnos con un poco de Patriotismo, dejando a un lado los intereses bastardos que han venido predominando hasta el momento, hay que pensar en el pueblo está sediento de tranquilidad, hay que restablecerla a cualquier precio; es necesario que las condiciones económicas porque atraviesa el país se encaucen, como único medio de acabar con el estado de cosas que actualmente sufrimos, por eso es raro el hogar cubano donde no haya sonado más de una vez con terrible intermitencia la voz dolorosísima, de la escasez y del hambre».

«Nosotros aspiramos un Gobierno fuerte y enérgico integrado por personas de grandes prestigios morales y revolucionarios, que sepan rápidamente establecer el principio de autoridad y el respeto mutuo entre todos los cubanos, que acaba con procedimientos drásticos con el terrorismo existente; no es necesario verter más sangre de cubanos para conseguir esta finalidad, sólo es necesario que los que integren este gobierno se inspiren en los sacrosantos ideales de nuestro pueblo, estimulandose por el ejemplo inigualables de nuestros antepasados que supieron en momentos más difíciles que estos levantar sobre sus pechos de titanes el templo augusto de nuestra libertad en seno de la Patria y de la República».

«No es necesario para ser enérgico y fuerte, cometer arbitrariedades, no es ello sinónimo de terror, es necesario que los hombres que lo integren no lleven en sus entrañas propósitos sino el espíritu de la justicia.

«Hay que pensar que la obra sublime y sagrada de la revolución, no debe ser nunca pr el prestigio mismo de su grandeza inmensa, inspiradora entre sus sectores, de odios irreductibles e implacables, debe ser por lo tanto el producto sano de un ideal fecundo».

«No basta el sefuerzo heroico de un pueblo digno para alcanzar su libertad, es necesario que sea también suficientemente justo para comprenderla y lo bastante honrado para practicarla».

«Por eso todos debemos al conjuro de la voz sagrada de los mártires caidos en la lucha contra la tiranía, cuando la conciencia estremecida de un pueblo vuelve de nuevo a vibrar en holocausto de su libertad, unirnos todos para que la represalia airada de determinados elementos perturbadores y disolventes, no pueda nunca profanar la majestad suprema del ideal cubano representado en sus venerados mártires».

«No es este un momento de sentimentalismo, por mas que somos de los que pensamos que que es precisamente el sentimiento el factor importantísimo que debe dirigir nuestros pasos, en la orientación política de los hombres y de los pueblos que aspiran a brillar en la constelación hermosa de la gran civilización».

»Demandamos pués, un Gobierno integrado por civiles y militares que afrontando la situación difícil que atravesamos resuelva nuestros problemas que es un primer término el establecer la Paz, y el orden entre todos los ciudadanos, hay que acabar con la cobardía colectiva, de los que olvidando los sagrados deberes contraídos con la Patria, solo aspiran en el poder a robustecer su personalidad, por entender que es el procedimiento más adecuado a sus intereses políticos, siendo esta precisamente la causa de los males que estamos confrontando para desgracia nuestra.

Hay que tener en cuenta todo lo anteriormente apuntado para evitar la continuación de este estado de cosas, que no puede persistir en modo alguno porque significa la muerte política de nuestro pueblo, y sólo ante el espectáculo que ofrecemos con nuestra actuación, recibiremos el desprecio de las generaciones futuras por la falta de hombres cívicos capaces de orientarnos en medio del momento en que nos encontramos».

(fdo.) **Dr. Justo Busto,** Secretario General.

Todos convienen en que para asegurar el éxito de las próximas elecciones precisa que la Administración Pública sea imparcial, es decir, que no se adhiera a ningún Partido, que no tenga prevención en favor o en contra de ningún Sector.—DR. GUILLERMO ALONSO PUJOL.

CUENTAS APROBADAS POR LA JUNTA NACIONAL DEL CENSO.

Se dió cuenta y fueron aprobados, disponiéndose su remisión al director General del Censo Electoral para que ordene el pago de los siguientes vouchers de enumeradores; Santiago Roig $20.34 de la primera Sección de la Habana; José M. Caigel $30.21, Carlos M. Ochoa, $36.93; Ana Rosa Reyes 45 pesos 88 centavos todos de Holguín; Julio J. Prado $40, de Cabaiguan; Rafael Masferrer $17 de Palma Soriano. Vocchers por alquiler de caballos y transporte: Eladio Bouza $23, Abelardo Somohano $19, Pablo L. Estevez $24, Rafael Arrascoeta $27, Carlos Wehlemberg $20, Juan Díaz $30, Rafael Alonso $24, todos de Batabanó; Gerardo Esteves $15, Manuel Valero $14, Agustín Labrada $18, Luis F. Pacheco $23, Manuel Leiva $20, Juan R. Almeida $16, Mario Pérez $20, Manuel Dieguez $16, Rafael Pérez $14, todos de Jiguaní; Odilia Calama $6, de Yateras; Lyda Busot $5, Georgina Valdés $16, Pedro Castellón $20, de San Diego del Valle, Voucher por suministro de material a la dirección General del Censo, B. A. Sample 22 pesos 27 centavos, Voucher por suministro de efectos de escritorio a la Municipal de Cárdenas: Hnos Fernández $11.88; 10 vouchers de Inocencio Muñiz por alquiler de máquinas de escribir, a la Dirección del Censo 4 correspondientes al mes de noviembre por $55.44, $19.80; $23.76; y $11.88; 6 correspondientes al mes de diciembre por $67.12; $7.92, $19.80, $55.44 $19 y $2376 y otro voucher de Inocencio Mcñiz por alquiler de muebles a la Dirección del Censo por $9.90.

OTROS ACUERDOS DE LA JUNTA NACIONAL DEL CENSO.

El secretario informa que en el día de ayer fué llamado por teléfono por una persona que dijo ser Jiménez, Conserje de las Oficinas del Censo Electoral, pidiéndol eque enviara un vigilante para remitir una correspondencia de la Direcció, que envió al vigilante Bolaños, que le entregó 557 oficios dirigidos al Presidente de este Tribunal, todos fechados en 14 de diciembre último y por los que se participan nombramientos; y 6 oficios fechados en primero del actual participando renuncias, a los que ha dado ingreso en el Registro de este Tribunal con fecha de ayer, y el Tribunal acordó quedar enterado y quedaran sobre la mesa.

—Se acordó decir al administrador de Correos de la Habana, que toda la correspondencia que se reciba dirigida aldirector General del Censo Electoral, sea entregada en este Tribunal Superior Electoral por haberse dispuesto por decreto ley 814 que el mismo reciba de aquél las oficinas, hasta la reorganización de estas.

—Se acordó aprobar la cuenta de seis pesos formulada por el Enumerador Ismael Ochoa Nápoles y como resulta pagada esa suma con el anticipo que recibió el mismo, se acordó remitir esa cuenta al director General del Censo Electoral para lo que proceda.

—Se acordó devolver a la Municipal de Yateras, los vouches de los enumeradores Leonila Senac, Micaela Planes y Virgilio Crarlot para que se agregue a los mismos certificación triplicada de que comenzaron y terminaron debidamente la enumeración de su distrito, si así resulta.

—Ce acordó devolver a la Municipal de Quemado de Güines, los vouchers de los enumeradores Juan M. Castillo, Diego Gutiérrez y Sara Gálvez, para que a cada uno se agreguen certificación de que comenzaron y terminaron debidamente la enumeración de sc distrito, si así resulta.

—Se acordó devolver a la Municipal de Santiago de Cuba, los vouchers de la enumeradora Fermina Salas, para que la certificaión de doce de enero se expida por triplicado y se agregue a aquellos y se eleven nuevamente.

—Se acordó devolver a la Municipal de Mayarí, los vouchers de Nemesio Alvarez por 14 pesos correspondientes a septiembre porque el crédito concedido fue de seis pesos.

—Se acordó devolver a la Municipal de Yateras, el voucher de Odilia Calama porque habiéndo formulado una cuenta por transporte urbano y otra por transporte rural, ha formulado la que se devuelve por transporte urbano y rural, debiendo en lo sucesivo abstenerse de autorizar cuentas duplicadas que pueden prestarse a uagos indebidos.

—Se acordó devolver a la Municipal de Yateras, el voucher de la enumeradora Odilia Calama por transporte urbano, para que se le agregue una certificación de que comenzó y terminó debidamente el distrito si así resclta.

—Se acordó devolver a la Municipal de Remedios, los vouchers de Eduardo J. Roque, por material suministrado en septiembre, porque asciende a $7.85 y el crédito concedidi es de $6.

—Se acordó devolver a la Municipal de Niquero, la cuenta de Carasa y Co., de octubre, por $10.25, porque el crédito concedido fué de $6.

—Se acordó devolver a al Municipal de Coralillo, los vouchers de José Ibarra y Martín E. Triana, para que a cada uno agregue certificación triplicada de lo que consigna en la certificación duplicada que acompaña a aquellos.

—El Tribunal quedó enterado de la segunda y tercera actas remitidas por el Custodio de las oficinas del Censo Electoral, doctor González de lo recibido por él en la tarde de ayer 17 y en la mañana de hoy 18 y se acordó quedar enterado de su contenido y que se unan a su expediente.

—Se hace constar que las renuncias a qce se hace referencia en acuerdo anterior son ols siguientes: Dora Lacalle, Cira Quesada, Raúl Verdes, Elisa Sanz Oficiales clase segunda; Teodoro Drake, auxiliar clase primera del Negociado de Registro Electoral Permanente y María Muñiz, oficial clase segunda del Departamento de Archivo y Registro de la Dirección general del Censo Electoral.

LA CRUZ ROJA INTERNACIONAL PIDE RECURSOS

Se trata de establecer una fundación; forma en que se reciben los fondos presentes

(NOTICIAS DE LA SECRETARIA DE ESTADO)

Por el Negociado de Ciudadanía y Migración de la Secretaría de Estado se han expedido los documentos siguientes: PASAPORTES.—Santiago Cazaurang y Rovira, María Chervoni Sigal, Pachá Sigal, Rosa Rodríguez y García.—CERTIFICADOS DE NACIONALIDAD.—Arturo Novo y Vidal, Mercedes Puig y Barouzane, Joaquín Grifol y Planas, Domingo Barreiro, José Lizaso y González, Amado Finalés y Padrón, Remigio Martínez y Pena, José Morán, Celia Rivero y Villaverde, María Rivero y Villaverde, Valentín Noriega y Roldán, Ramón Mirabal y León, Federico López Silvero y Jova, José Gómez y Vila, María Criado y de la Torre, Restituto Roques y Díaz, José Alvert y González, Celia Martínez y Dalmau. CARTAS DE NATURALIZACION. — Mushegh Terzian, Alberto Lowinger y Friman, Isidoro Bochner, Chona Zeliko y Zerkii, Antonio Sonmer, Samuel Markovik, Muson Crugliak, Moisés Pietiner y Diamar, Sonsom Zimer, Andrés Si Chang, Nathan Plutzky.

DOCUMENTOS PARA ENTREGAR

Para conocimiento de los interesados se hace público que se encuentran en la Secretaría de Estado en el Negociado de Asuntos Generales y Canje Internacional y a disposición de los mismos, los siguientes documentos: un título de bachiller extendido a favor del señor Guillermo González y Cárdenas, un certificado de nacimiento de Saturnino Díaz Bulnes, y las certificaciones de nacimiento correspondientes a José Manuel Arias y Feijoó, José Antonio Díaz y Fernández, Juan Antonio Fernández y Fernández, y Pío Porto.

DINERO PARA LA CRUZ ROJA

El Encargado de Negocios ad-interim de la República en el Japón informa a la Secretaría de Estado de su actuación en la XV Conferencia Internacional de la Cruz Roja que fué la siguiente: que el Marqués de Casa Valdés de España en nombre de la comisión de la fundación de la Cruz Roja, que se ocupa de la labor de levantar una fundación para la Comisión Internacional formada en 1931, explicando la situación financiera de la misma. Por resolución de dicha fundación se invita a los gobiernos que son parte del Convenio de Ginebra a que sigan el ejemplo de la Fundación suiza que suscribió 500 mil francos suizos; y que concedan a la fundación subvenciones suficientes para que el total del fondo alcance 3 millones de francos suizos. Informando haber sido grandemente entorpecida la labor por la falta de cuotas que generalmente proceden de las sociedades nacionales, debido a la depresión.

Informa sobre los fondos, tales como el fondo Emperatriz SHOKEN, donado por la Emperatriz del Japón en 1912, y el fondo Augusta, administrado por el Comité Internacional fué hecha por el Coronel Guillermo Fabré, vicepresidente del Comité. Se propuso que la solicitud para el uso del fondo Augusta debería hacerse con tres meses de anticipación dando a conocer los muchos auxilios prestados por el mismo. El fondo de 100.000 yens donado por la Emperatriz Shoken, ha sido empleado en numerosos fines de socorro, especialmente en la lucha contra la tuberculosis. Después de haberse practicado la adjudicación del fondo Emperatriz Shoken, el doctor Calixto Whitmarsh de Cuba, propuso un acuerdo permitiendo el uso del mismo por el Comité Internacional para extender las actividades apoyada por el Príncipe Tokugagua y recibió la aprobación calurosa de la Conferencia.

PROFESIONALES

p1 DRES. EN MEDICINA

ENFERMEDADES DE SEÑORAS

DR. MILLA SOLSONA. Servicio de Enfermeras. Tratamiento de las enfermedades del aparato Genital de la Mujer. Insuficiencia. Disfunción Ovárica. Impotencia. Esterilidad. Neurastenia Sexual, etc. Consultas de 2 a 4. Obispo y Habana. Sexto piso. Teléfono: M-7732. P-1

DR. A. VENERO

Vías urinarias, Impotencia, Sífilis. Curación rápida. Cuota semanal. Diatermia, Azoterapia, etc., etc. Consultas de 9 a 12 a.m. y de 4 a 6 p.m. San Miguel número 55, esquina a San Nicolás Telf A.9380.

DR. JOSE RAMONEDA

Asma, enfermedades del pecho, neurastenia, insomnio, **Tratamiento especial para la Impotencia y Nerviosismo.** Consultas de 1 a 3 p.m., previamente concedidas, Barcelona número 10, entre Aguila y Amistad. A-9297. P.1

p3 DENTISTAS

Dr. Armando Crucet

CIRUJANO DENTAL Y ORAL

De la facultad de Pennsylvania y del Garetson Hospital of Oral Surgery de Philadelphia. Tratamiento de la **Piorrea-Alveolar y de las sinucitis** crónicas del maxilar. Obturaciones y dentaduras de porcelana. **anestesia por el gas. Paseo número 17, entre Calzada y Línea, Vedado. teléfono** F-5153.

NO MAS PIORREA

Un frasco de Antipiorreico Onarres cura completamente la Piorrea alveolar. De venta en Droguerías y en el Laboratorio del Dr. Pedro Ramírez, Simón Bolívar 141, antes Reina, teléfono M-4050. P.3

p6 CLINICAS

CORPORACION CLINICA

ACOSTA NUMERO 7, HABANA TELEFONO: M-3930.

Médicos Cirujanos, Parteros, Comadronas, Oculistas y Dentistas. **Hemorroides, Curación Radical, sin Operaciones.** Vías Urinarias, Impotencia y demás enfermedades. Análisis, (Rayos X), Tatuajes, Berrugas, Senos, Obesidad, Arrugas, etc. (Quitados y Corregidos). Reconocimientos: $1.00. Consultas: $0.50. **Por Especialistas.** Atendemos de 1 a 8, exclusivamente.

p7 ABOGADOS y NOTARIOS

Dr. ISIDORO CORZO

ABOGADO

Especialidad: DIVORCIOS. Calle 9 número 25, entre H. e I. Telf. F-5086, Vedado.

ALQUILERES

a1 HABANA

ALQUILASE MODERNO SEGUNDO pisito, altos, Virtudes 132, inmediato Gervasio. Véase, una a tres. Telf. U-1946.

SE ALQUILA MAZON No. 35 ENTRE Valle y Zapata, a dos cuadras de la Universidad, casa de sala, 3 habitaciones, baño intercalado completo, comedor al fondo, cocina y servicos criados. Llaves en la misma. Informes: U-5858. A.1

Haga cómodamente su viaje a New York en el nuevo turbo-eléctrico

VERAGUA

que sale de la Habana el Jueves 24 de Enero a las 7 P. M.

Los lujosos, modernísimos buques turbo-eléctricos «Quiriguá», «Veragua» y «Peten» ofrecen más comodidades y camarotes más amplios que cualesquiera otros vapores de la línea New York-Habana.

Viajes a precios especiales de la Habana para Jamaica, Cristóbal, Costa Rica y Panamá con frecuentes salidas. Conexiones para toda la América Central y Meridional.

Pasaje a New York.. $ 75.00
Ida y vuelta.. .. .. 110.00

United Fruit Company

Oficinas Generales: Muelle de Santa Clara. Telf. M-6975
Oficina de Pasaje: Prado 110 A. Telf. M-8268. y M-7238.

BENEFICIO DE LA REVISTA MUSICAL HORA DIPLOMATICA

Hemos recibido atenta invitación delos señores Arturo Goudie y de Monteverde y José Cancio Erro, directores de la «Hora Diplomática», para el beneficio de su Revista Musical, que se celebrará el próximo día 24, a las nueve de la noche, en el cine «Trianón».

Un nutrido programa a base de cine, música, alegría, variedades y sorpresas ha sido confeccionado, existiendo mucha animación para asistir al magnífico evento artístico.

Compañía Trasatlántica Española.

Servicios de Vapores Correos Todo el Año

(Esta Compañía mantiene servicio mensual sin interrupción durante todo el año entre Cuba y España y viceversa).

El rápido vapor correo

"HABANA"

Saldrá directo el

15 DE FEBRERO

PARA

VIGO, CORUÑA, GIJON, SANTANDER Y BILBAO,

Para Veracruz Febrero 8

Más informes: GARCIA & DIAZ. Ltda. Agentes Generales. Palacio de la Lonja. Teléfonos: M-6911 y M-6912. Habana.

M.E.C.D. 2016

ALQUILERES

a1 HABANA

SE ALQUILAN 2 ACCESORIAS PAra comercio, Aguacate No. 78 y una en Obrapía No 73. Informan en Café. A.1

MALECON 27-A., PRIMER PISO: TErraza espléndida, sala, saleta, cuatro cuartos, comedor y cuarto y servicio de criados. Informes, en los bajos. A-1

SE ALQUILA CASA 2o PISO, SALA, comedor, 3 cuartos, baño intercalado. Informan teléfono M-4292. A.1

ALQUILO MODERNO TERCER PIso, Neptuno 217, entre M. González y Oquendo: sala, saleta, comedor, 4 cuartos, baño intercalado y demás servicios: Llave e informes en la misma, de 12 a 4 p. m. No hay cartel. A.1

ALQUILO: FINLAY NUMERO 13, altos, una cuadra Galiano: sala, comedor, dos habitaciones, baño completo, servicio criados. Acabado de fabricar. Llave, de 10 a 11 y de 4 a 5. A.1

LEALTAD 210, ALTOS, DE SALA, saleta, dos cuartos, cocina, cuarto de baño. Puede verse, a todas horas. A-1

Para un buen Establecimiento
Se alquilan baratos, los bajos de
O'REILLY 51
Frente a la Metropolitana. Informan por teléfono: M-7911. Llaves en el tercer piso.

SAN LAZARO NUMERO 202. SE ALquila espaciosa planta alta, con sala, saleta, 4 cuartos, amplios baños, comedor al fondo y terraza al malecón. Precio: $80.00.

ALQUILO COMODO Y FRESCO PIso en Dragones 39.D, por Campanario, sala, saleta, comedor, 4 cuartos cocina, baño intercalado, cuarto de criados y baño, dos patios. Informan Dragones 39. A.1

CASA ESPLENDIDA, PARA LA INdustria del tabaco, San Miguel número 108, altos y bajos. La llave en la misma. Informes: Telfs. U-5215 y U-4363. A.1

SAN RAFAEL 152-N., TERCER PIso, entre Marqués González y Oquendo, salo, saleta, 4 cuartos, baño completo intercalado, comedor al fondo. servicio criados. Llaves, segundo piso. Informan: F 4182. A-1

$16.00. CONCORDIA 117 A, PRIMEro, interior. Tres habitaciones, comedor, cocina, baño, moderno. Llaves en los bajos. Informes Mueblería «La Moda», Galiano y Neptuno, A.4454. A.1

ALQUILO HERMOSO PRIMER PIso en moderno edificio Condesa 46, esquina Lealtad, sala, comedor, baño intercalado, dos habitaciones, cocina gas, llave a lechería. A.1

MODERNOS BAJOS, $15.00: SALA, 3 cuartos, baño, etc. Otros bajos, mayor, $20.00. Otro, 3 cuartos, $9.00, Justicia esquina Arango, una cuadra tranvías y guaguas de la calle Fábrica.

ARAMBURO Y ANIMAS, ALQUILO pisos modernos, con sala, comedor, dos y tres habitaciones, baño intercalado, cocina. Llave en misma. Informan Empedrado 49, A.2021. A.1

SE ALQUILAN BAJOS, CONSULADO 24, pintados y arreglados, media cuadra Prado, brisa, 3 habitaciones, sala, saleta, comedor, cocina, baño y servicio de criados, $30.00. Informan en el último piso.

¡BUSCA CASA?
LLAME AL
M.6747
SEGURAMENTE ALLI ENCONTRARA LA QUE VD NECESITA
O VAYA A
MORRO Y GENIOS
EDIFICIO "GOMEZ"
ALLI LE INFORMARAN

ALQUILO ALTOS, SEGUNDO PISO: sala, comedor, tres cuartos, modernos. Jovellar 13, esquina San Francisco. Informes, en la misma. A-1

SANTA ROSA Y SAN JACINTO, ALquilo casita, sala, cuarto(un salón, entresuelo, cocina y servicio, 3 cuadras de Monte y Mercado Llave bodega. A-1

a2 VEDADO

ALTOS PRECIOSOS 190, CALLE C garage opcional, grandes sala, comedor y terraza, tres cuartos, otro de criada, baño lujoso, doble servicio, agua abundante todas comodidades. A.2

VEDADO: SE ALQUILA CASA: SAla, hall, comedor, tres cuartos, baño intercalado y servicio de criados, con o sin garage. 19 número 226, entre F. y G. A-2

ALTURAS UNIVERSIDAD, 27 No. 78 ,altos, entre L y M, Se alquilan lujosos altos, seis cuartos, garage, etc, en ochenta pesos. Informan allí de 2 a 6. teléfono F.2447. A.2

VEDADO. CALLE A 155, ENTRE 15 y 171 alquilo casa jardín, portal. sala, comedor, hall, cuatro cuartos, el de criados y demás servicios. A.2

VEDADO, ALQUILO ALTOS Y BAjos en 12 y 19 de 4 y 5 habitaciones, baño intercalado y demás servicios a 25 y 30 pesos, informan en la calle 12 No. 172, Vedado, pregunten por Erasmo. A-2

VEDADO, 6 ENTRE 35 Y 37, JARdín, portal, sala, comedor, baño, cocina, patio y garage, $12.00. La llave en la esquina 37. A-2

a3 CERRO y PALATINO

ALQUILO CASA $14.00 REPARTO Palatino, moderna portal, sal a, 2 habitaciones lujoso baño, comedor, cocina, servicio criados, patios, lavadero. Segunda y Lindero Rosalía. Informes San Salvador 37, Cerro. A.3

CERRO. SE ALQUILA LA CASA moderna Salvador 19½ entre Chaple y Moreno, buena calle, sala, comedor, 4 cuartos, babo, Galiano 75, café «Encanto». Sr. Díaz M-9276. A.3

A4 Marianao y sus Repartos

AVENIDA LA PAZ 69, ALTURAS DE Almendares, Magnífica casa: sala, saleta, comedor, repostería, cocina, cinco cuartos, dos baños, cuatro cuartos, criados, servicios, garage, jardín y patio. FO-1517. A.4

CALLE 30, ENTRE QUINTA Y SEPtima, Reparto Miramar: cuatro cuartos, dos cuartos criados, pantry, garage, etc. Cómodas comunicaciones. Llave, misma. $45.00. Informes: Sardiña: M-7245.

ALQUILERES

A4 Marianao y sus Repartos

SE ALQUILA, EN ESPERANZA 2, esquina a Padres, Marianao, espaciosa casa: servicios completos, jardín y garage, en $30.00. Informes: Belascoaín y Salud, Café. Llaves: Campa 34, Marianao.

SE ALQUILAN DOS CHALETS MOdernos, portal, sala, saleta, 2 y 3 cuartos, baño completo, cocina, patio, agua abundante, en 12 y 15 pesos. Calle Almendares 52 y 54, Reparto Noguiera, Marianao, tren de Zanja pasa esquina. Informes: Telf. FO-7976 y Sr. Bosch, Muralla 16.

$25.00 CONCEPCION No. 4, ENTRE Avenida Columbia y calle Parque, de jardín, portal, sala, 3 cuartos, baño intercalado, hall, comedor, cocina, cuarto y servicio de criados y garage. Informan Bufete de Arellano, M.3936. A.4

a5 J. del MONTE y la VIBORA

ALQUILO ARMAS 28 ENTRE SANta Catalina y San Mariano, Víbora, sala, saleta, comedor, 5 habitaciones baño intercalado, patios, servicios. 25 pesos Llaves bodega. A-5

HERMOSOS ALTOS ESQUINA EStrada Palma y Juan Delgado, (doble línea). Sala, saleta, comedor, tres habitaciones, baño intercalado y servicio criados. Precio: $20.00. Mares, Ferretería, teléfono I-4433. A.5

SE ALQUILAN EN $25 CADA UNO, los espléndidos altos de Diez de Octubre 175 y 175½, acabados de adaptar, cerca de Agua Dulce. A.5

SE ALQUILAN ALTOS MODERNOS, terraza al frente, sala, cinco cuartos, comedor y todas las comodidades. Chaple 8, próximo a la calzada de Jesús del Monte. A.5

a6 Stos. SUAREZ y MENDOZA

CORTINA No. 44, ALTOS, ENTRE Santa Catalina y Milagros, a media cuadra de la línea de Santos Suárez, muy fresca y cómoda. Se alquila en $18.00. A.6

a8 LAWTON y BATISTA

SE ALQUILA LA CASA CALLE 15 número 40, Reparto Lawton, con portal, sala, 2 hermosos cuartos, magnífico baño, patio, traspatio. Toda decorada, de reciente construcción. A-8

ALQUILO CASITA $5 CASITA INterior compuesta de una amplia habitación, cocina, baño y patio independiente. Milagros 124 entre Lawton y Armas, (Pasaje Vázquez) una cuadra guaguas. A.8

a13 ALQUILERES - VARIOS

ALQUILO AMPLIA Y FRESCA CAsa Calle Luz No. 7, Arroyo Naranjo, 4,000 metros terreno, frutales. Informan teléfonos A-4446 y F.4950. A-13

SAN MIGUEL DE LOS BAÑOS. CHAlet recién reconstruido en Avenida parte alta. Tres habitaciones, garage demás comodidades. Informes Tamargo, calle Beatriz s|n. Arroyo Apolo. Teléfono I.7189. A.13

CASAS EN MIAMI, FLA.
Alquilo completamente amuebladas. Invierta en esta preciosa ciudad. Duplicará su capital. Casas de apartamentos, desde $6,000. Producen más del 24% de interés anual. Magníficas garantías hipotecarias. Interés 6 y 8% anual.
Jorge Govantes
Hotel San Carlos, Miami. Phone: 22866
224 23 rd. St., Miami Beach. Phone 52318. A-13

SE ALQUILA FINQUITA DE REcreo en Arroyo Arenas, frente carretera Central, con casa de vivienda, garage y casa para el encargado. Precio: $20.00. Informes Muralla No. 3, bajos. Teléfono M-9206, Sr. Hernández. A.13

b1 NAVES Y LOCALES

ALQUILO LOCAL PARA BODEGA con sus enseres. Barato, frente Juzgado Municipal Marianao Almendares y San Manuel, a una cuadra del Mercado. Informan en la misma. B.1

ALQUILO UNA NAVE GRANDE con tres puertas hierro, con mucho puntal, propia para cualquier industria o almacén. San Isidro 63 y medio. Informan en la misma. B.1

SALON DE MIL METROS CUAdrados, se alquila en Monte 483, entre San Joaquín y Romay, primer piso, propio para taller de confecciones, fábrica de zapatos, etc. Pisos de cemento y techos monolíticos. Dos escaleras de servicio. La llave en los bajos, fábrica de camas. Informes: Teléfono A.9605, de 8 a 12 a.m. B.1

CALZADA ESQUINA A 18, VEDAdo, local propio para café, antigua dulcería de Antonio Suárez Informan 4 No. 145 entre 15 y 17, Vedado. B.1

ALQUILO LOCAL 12 METROS FRENte 24 fondo, Egido 107 casi frente Terminal, 3 puertas metálicas, dos servicios para comercio, depósito, taller, almacén u otra cosa análoga. F.4018. B.1

ALQUILO AMPLIA NAVE, SUBIRAna 99 entre Desagüe y Benjumeda. Informa: Dr. Ibáñez, Oficios 12, teléfono M.1518. La llave en la bodega de la esquina. B.1

NAVE DE 1500 METROS SE ALQUIla barata en Animas 177, local propio para almacén o garage, próximo al parque Maceo. B.1

¡BUSCA LOCAL PARA NEGOCIO?
LLAME AL
M.6747
CON TODA SEGURIDAD ENCUENTRA EL QUE VD. NECESITA
O VAYA A
MORRO Y GENIOS
EDIFICIO "GOMEZ"
ALLI LE INFORMARA

SE ALQUILA UN LOCAL PROPIO para carnicería en Avenida Columbia y Godínez. Paradero Ceiba de los tranvías. Informan 23 No. 323, esquina a A, Vedado. B-1

PAULA 50, BAJOS, SE ALQUILA para comercio o industria, un salón con 200 M.C. Informes en la bodega de Paula y Habana. Teléfono F.6756. B.1

ALQUILO NAVE 600 METROS, techos monolíticos, propia para almacén, industria, etcétera. Pozos Dulces No. 3, entre Lugareño y Bruzón, más informes teléfonos I 3173 y U 2311. Preceio de situación. B.1

ALQUILERES

b1 NAVES y LOCALES

SE ALQUILA LA PLANTA BAJA, Monte 34, propia para toda clase de establecimiento, buen frente y mucho fondo. Informan: «La Democracia», Monte 103. Telf. A-4917. B.1

b2 APARTAMENTOS

APARTAMENTO EN AZOTEA DE dos espléndidas habitaciones y baño para hombres o matrimonio solo, precio 16 pesos. Consulado 99 B, (tintorería). B.2

K ESQUINA 21, VEDADO. APARtamentos lujosos, cómodos, fresquísimos, con preciosa vista al mar, excelente situación, una o dos habitaciones y demás comodidades. Véalos. Informa Avelino. B.2

b3 DEPARTAMENTOS

DEPARTAMENTO ALTO. INDEPENdiente de tres habitaciones, sala y cocina. Baño intercalado, se solicita. En la Habana. Precio equitativo. Paga exacta. Avisar a teléfono U.5392. B.3

PARA FEBRERO 1o ALQUILO DEpartamento o dabitación con baño intercalado y cocina, casa moderna honorable familia. Se toman referencias. Suárez 43, altos, entre Gloria y Apodaca. B.3

PLAZA DE LA CATEDRAL: SE ALquilan departamentos, espaciosos y ventiados propios para bufetes y oficinas, con servicio y a precios económicos, San Ignacio número 14, por Empedrado. B.3

b4 HABITACIONES

VEDADO CALLE 17 No. 269 ENtre E y D, altos, dos hermosos habitaciones, juntas o separadas, con todo servicio, casa de familia, teléfono F-6123. B.4

EN CUBA No. 44 PRIMER PISO, DEpartamento 4, se alquilan una o dos habitaciones con servicio de baño, etc., con entrada independiente, a precio económico. Informes en la misma. B.4

MURALLA 55, ALTOS, ENTRE HAbana y Compostela. Alquilo espléndida habitación, con derecho al balcón de la calle, da a una terraza, cocina, baño, luz, teléfono. Moralidad. B-4

SE ALQUILA HERMOSA SALA CON balcón, cuarto, muy ventilada, con su baño y luz. Baratísimo. Infanta 144 C, esq. 27 2o piso, Izquierda. B.4

HABITACIONES «NIAGARA HOUSse», Prado 47, espléndidas para fara familia desde $9.00 con vista a la calle desde $15.00 baños privados lavabos todas habitaciones a personas respetables Prado 47. B.4

SE ALQUILA UNA HABITACION EN casa particular con toda asistencia a persona seria que desee vivir en familia. Cárdenas 36½ (2o piso). Teléfono M.6454. B.4

SE ALQUILAN HABITACIONES DE 5 a 7 pesos, apartamentos $12, Pocito 16, próximo Belascoaín, mucho orden, exígense referencias. B.4

EN CASA PARTICULAR, SE ALQUIla habitación chica, con toda asistencia, para persona sola, Neptuno 73, primer piso, altos de «La Filosofía». M.7582. B-4

HABITACION AMUEBLADA, BAño privado una persona, alquílase toda asistencia. Otra sin baño. Magnífica comida, seriedad, moralidad. Precios económicos. Línea No 28 casi esquina J, Vedado. Teléfono F.6328 B.4

UNA HABITACION CON O SIN muebles en casa particular se alquila a persona de moralidad. San Lázaro 172, altos, entre Galiano y Blanco. B.4

VEDADO. LINEA 91, ESQUINA 6, alquilo hermosísima habitación, está dividida y propia 4 personas. Esquina brisa. Gran portal. Otra propia 2 personas. magnífica. Casa honorable. Todo servicio F-5632 y F-1406. B4

EN LOS ALTOS DEL CAFE «LA ISla», Galiano 84. Alquilo espléndidas habitaciones, con vista a la calle, con asistencia, a hombres solos. $20 00. Estricta moralidad. Exquisita comida. B 4

GRAN RESIDENCIA FAMILIAR: Consulado 56 y 60, altos, para personas decentes y estables, habitaciones frescas y amplias, balcón, teléfono, limpieza, comidas, baños calientes y fríos, etc. Elegancia y confort. B-4

b5 CASAS DE HUESPEDES

RESIDENCIA PARA FAMILIAS. LA Central, Atención al que quiera vivir y comer como en su propia casa. Visite Prado 65, esquina del Sevilla, en la seguridad de salir complacido. A.9009. B.5

LA MATANCERA. REINA 83, ESquina Manrique, hermosas habitaciones con balcón, agua, buena comida, casa decente. precios para matrimonios con comida, de $40 a $45 al mes. B-5

b6 HOTELES

Hotel "Ideal Room"
PRADO 93-B. (POR PASAJE)
¿Desea vivir en casa tranquila, mejor que en su propia casa? Visite esta gran casa, aunque sea por curiosidad. Por dentro, la mejor. Precios para matrimonios, con comida y toda asistencia, desde $35.00 a $45.00. Hay apartamentos de dos habitaciones, con balcón y baño a Prado. Exígense referencias de moralidad y pagos. B-6

HOTEL COLONIAL
SAN MIUEL 62.
Casi esquina a Galiano. Residencia para familias. Apartamentos, habitaciones con baño privado. Elevador día y noche Magnífico restaurant octavo piso. Cocina española y criolla con carta. Absoluta moralidad. M.5966 y M.5967. B.6

HOTEL "VANDERBILT"
Lo más alto saludable y económico, Neptuno 309, esquina Mazón Habitaciones de esquina, con baño privado, propias para quien convenga vivir cerca Universidad o los Hospitales C. García y Mercedes. B-6

"HOTEL SAN CARLOS"
EGIDO Y MONTE
VIVA ECONOMICO
Este Hotel está dando precios reducidos para vivir estable, con y sin comida. Hay habitaciones personales y de matrimonios. Apartamentos para familias.
VISITENOS. B.6

b7 CASAS de COMIDAS

SERVIMOS A DOMICILIO, BUENA y abundante comida. Artículos de primera, únicamente. Variación diaria. Horas fijas. Cuatro platos. Línea número 28, casi esquina J., Vedado. Telf. F-6328. B.7

SE SIRVE BUENA COMIDA A DOmicilio, en Carlos III número 2, altos, esquina a Belascoaín. Telf. U-2163. B.7

b10 PERDIDAS

SE GRATIFICARA GENEROSAmente a la persona que se sirva devolver un rosario de oro con varias medallitas, que se perdió hará unos ocho días. Dirección: Calle 29 y 30, Reparto Kohly.

SE GRATIFICARA AL QUE HAGA entrega en 19 esquina a K, altos, de una bolsita de guardar plata, de cuero negro con una medallita cosida en su interior. No contenía dinero. B.10

SE SOLICITAN

sa Solicitud de Alquileres

SE DESEA ALQUILAR, EN EL VEdado, una casa de las condiciones siguientes: 3 habitaciones, sala, comedor, cocina, pantry y cuarto de criados. Dirigirse al señor B. Solís, en «El Encanto». SA.

SOLICITO EN EL VEDADO CASA de bajos con portal, o altos con terraza de 3 o 4 habitaciones y demás servicios, alquiler no más de $50.00. Con preferencia calle 23, Línea o 17, o próxima a éstas. Teléfono F-5102 después de la 1 p.m. SA.

CRIADAS y CRIADOS

SE SOLICITA UNA MUCHACHA para todos los quehaceres de corta familia, que duerma en la colocación. Animas 15, altos S.1

SE SOLICITA UN CRIADO PARA servicios de mesa y limpieza. Ha de tener referencias. Sueldo: 15 pesos. 19 y K, altos, Vedado S.1

SE SOLICITA UN CRIADO DE MAno, español. Informan: Calle C. esquina a 29, Vedado. S-1

SOLICITO CRIADA, PARA COCINAR y ayudar a la limpieza, casa pequeña. Céspedes 38, entre Martí y Maceo, Regla. S.1

SOLICITO UNA CRIADA ESPAÑOla, para todo servicio de cuatro personas. Tiene que saber cocinar y dormir en la colocación. Carmen número 29, Víbora. S.1

SE SOLICITA UNA ESPAJOLA, PAra cocinar y limpiar y dormir en la colocación. Sueldo: 12 pesos. Oficios número 17, alots del Almacén. S.1

AGENCIA BEERS. NECESITAMOS dos criados de mano, $20, 10 cocineras, $15, $20; 5 criadas de mano, $12 y $15, mat. Esp. $50, el chauffeur siempre hay trabajo. O-Reilly 9½, A-3070. S.1

COCINERAS y COCINEROS

SOLICITO PEQUEÑO LUGAR ADEcuado para poner un trapiche Informan M.9917 Sr. Alamo. S.2

SE SOLICITA UNA COCINERA, blanca, que sepa su obligación y que duerma en la colocación. Sueldo: 10 pesos, Amistad 40, bajos. S-2

SE SOLICITA UNA MUCHACHA española, para cocinar y limpiar, que duerma en la colocación. Santos Suárez 147, entre Gómez y Mendoza. Sra. Pilar. S-2

PARA COCINAR Y LIMPIAR SOLIcito peninsular que traiga referencias, 18 y 13, Vedado. De 11 a 1 p.m. S.2

EN LA CALLE 24 ESQUINA A 21 se solicita un asiático que sea buen cocinero. S.2

s3 MANEJADORAS

SOLICITO MANEJADORA PRACtica con referencias, Paz No 4, Alturas Almendares. S.3

SOLICITO MANEJADORA ESPAÑOla y que esté acostumbrada a tratar con niños. Sueldo 12 pesos, 5 entre 2 y 4, Reparto La Sierra, Señora Palacio de Barroso S.3

SOLICITO EXPERTA MANEJADOra de color, del país. Edad 30 años. Buenas referencias. Ha de saber cocinar sabroso, limpia, ordenada, para una niña de 5 años. Sueldo: $12.50 Se paga con puntualidad. Uniformes, ropa limpia. Si no reune estas condiciones no molesten. Casa Dr. Nobo. Calle G esquina 19, (bajos) Vedado. Teléfono F-2268. S.3

s7 Lavanderas y Lavanderos

LAVANDERA. SE SOLICITA UNA en el Vedado. Línea No| 54, tiene que tener referencias y saber lavar y planchar driles. Sueldo: $3.00 a la semana. S.7

SE SOLICITA UNA LAVANDERA del país, para 3 días a la semana, que sepa planchar camisas. A. número 30, esquina 15, Vedado. S.7

ARELLANO 75, VIBORA. SE SOLIcita lavandera para corta familia. S.7

s10 OFICINISTAS

SECRETARIA GRADUADA. PARA oficina Ejecutivo empresa industrial se solicita una secretaria graduada que tenga experiencia más de un año, perfecto conocimiento inglés y pueda tomar dictados en español. Escriba a Director apartado 716 Habana dando completa experiencia y sueldo deseado.

S11 Agentes y Vendedores

PARA FAMILIA O COMERCIO
Se alquila la planta baja de la casa Sol número 118, a media cuadra de Egido. Compuesta de sala, saleta, 4 cuartos espaciosos, dos baños con instalación de agua fría y caliente, cocina y un gran patio. Informa el encargado de la casa, Egido número 11. S.11

VENDEDOR
Capacitado con experiencia probada en la venta a trenes de lavados españoles, se necesita para confiarle agencia exclusiva de un producto de garantía ya acreditado. Informes: Teléfono X.1550. S-11

SOLICITAMOS AGENTES VENDEdores de buena presentación, relacionados con importadores e industriales en la Habana y en el interior, para la venta de mercancías extranjeras. Trabajo permanente. Comisiones remunerativas. Artículos nobles. Se exigen referencias. Diríjase por escrito a Mr. Hugh, apartado 21, Habana o personalmente de 9 a 11 a.m. a la oficina de San Miguel No. 111 S.11

PARA LA HABANA E INTERIOR de la isla necesitamos vendedores activos, ganando magnífica comisión por adelantado. Artículo fácil atractivo y útil. Gorriarán y Michelena, Edificio Metropolitana 808, Habana. S.11

ATRACTIVA PROPOSICION PARA hombres interesados ganar sobre $100.00 mensuales en honorable ocupación trabajando desde su casa. Pida informes Universal, (Box 3, Station I. New York). S.11

OPERARIOS y APRENDICES

SE SOLICITAN PERSONAS QUE siendo prácticas trabajando en telares, sepan tejer toda clase de rejillas. Para informes dirigirse a Cuba 90, teléfono A.7636. S-12

SE SOLICITAN

s13 SOCIOS

SE SOLICITA SOMBRERERO COMpetente y activo que disponga de algún dinero para interesarlo en el negocio. Se requieren referencias. Sombrerería «The Biltmore» Shap Obispo 38. S-13

VARIOS

JOVEN AMBICIOSO QUE TENga aptitudes para vendedor a comisión se solicita en la Compañía Westinghouse Electric de Cuba San José 16 entre Aguila y Galiano. Presentar solicitud solamente de 9 a 11 a.m. S.14.

SE OFRECEN

CRIADAS y CRIADOS

SE DESEA COLOCAR UNA SEÑORA española para limpiar y ayudar a a cocina, si es para matrimonio sólo no le importa para todo. Informan teléfono F.3258. O.1

DESEA COLOCARSE JOVEN ESpañol, para hacer limpieza por horas o ayuda de cámara. Tiene referencias. Teléfono M.8874. O-1

SE DESEA COLOCAR UNA JOVEN española, de criada de mano o para cuartos. Tiene referencias y sabe trabajar. Telf. U-5110. O-1

SE DESEA COLOCAR UNA MUCHAcha española. Sabe trabajar de todo. Es cocinera y repostera y sabe servir mesa a la rusa. Telf. F-6209. O-1

SE DESEA COLOCAR UN JOVEN español, en casa particular o de comercio, para criado, sereno o cualquier trabajo. Tiene referencias. Informan: Telfs. F-6256 y F-4747. O-1

SE DESEA COLOCAR UNA ESPAñola, para criada de mano. Sabe servir bien a la rusa y no le importa para cuartos. Sabe lavar y planchar ropa fina. Telf. F-2809. O.1

SE DESEA COLOCAR UNA ESPAñola para habitaciones y coser o para Clínica, tiene buenas referencias. Calle F entre 19 y 21, edificio Arcos, apartamento 48. Teléfono F.6105. O.1

CON LAS MEJORES RECOMENDAciones de la casa donde está, se ofrece de criado de mano o camarero, un joven español, conoce de jardín y ayuda de chauffeur. Informan teléfono F.5109 Vedado. O.1

SE OFRECE SEÑORA DEL PAIS PAra trabajar por horas en casa particular. Aguiar 112, altos. Preguntar por María. O.1

SE OFRECE BUEN CRIADO JOVEN español, buena presencia, muy competente en todo su trabajo y principalmente en el servicio de mesa a la Rusa, plancha ropa de caballero, tiene familias muy conocidas que lo recomienden. Para más informes Corrales 39, por Ramón, teléfono M.7122 O.1

SE DESEA COLOCAR UN BUEN criado de mano, español. Tiene referencias de buenas casas y no tiene pretensiones. En la misma, se ofrece un experto jardinero. Telf. A-3488. O.1

DESEA COLOCARSE CRIADO DE mano español, habituado todo esmerado servicio, sin pretensiones, y referencias de buenas casas, voy a cualquier punto. Teléfono A.3488 O.1

PRIMER CRIADO Y AYUDA DE CAmara, español. Solamente ha trabajado en dos casas: Don Miguel Mendoza, y su hija, la Marquesa de Avilés, José Blanco. A-3070. O.1

SE DESEA COLOCAR UNA JOVEN española, para cuartos y coser o para comedor. Tiene buenas referencias. F.6232. O-1

SE OFRECEN DOS PENINSULARES para cuartos o manejadoras, una joven, otra mediana edad. Padre Varela No. 3, Apartado 10. Teléfono U.2255. O.1

SE DESEA COLOCAR UNA JOVEN cita para limpiar o manejar, tiene referencias. Calle 13 entre 2 y 4. No. 29. O.1

SE DESEA COLOCAR UNA JOVEN española para criada de mano o manejadora, entiende de cocina y tiene referencias. Teléfono M.4257. O.1

SE DESEA COLOCAR UNA MUCHAcha española para criada de cuartos o manejadora, tiene referencias de buenas casas. Informan: San Miguel 34, tintorería, Teléfono M-5122. O-1

OFRECESE JOVEN ESPAÑOL BUEN criado de mano, práctico en el esmerado servicio, sirve bien a a rusa. Misma otro segundol criado, jardinero o fregar máquinas, tienen buenas referencias de familias conocidas. Informan M-3016. O-1

SE OFRECE UN CRIADO DE MANO .en Muralla 59, altos, Antonio Pé en Muralla 59, altos, Antonio Pérez, 4296. O.1

SE OFRECE CRIADA ESPAÑOLA, sabe servir la mesa, tiene buenas ref rencias. Teléfono A.3343. O.1

SE OFRECE SEÑORA ESPAÑOLA de mediana edad, de manejadora, criada de cuarto o lavandera, en casa particular. Informan F.2381 O-1

DESEA COLOCARSE MUCHACHA española para criada de cuartos o manejar. Acostumbrada servicio fino de buenas casas. Tiene referencias. Informan: F-4510. O.1

SE DESEA COLOCAR PRIMER CRIAdo, con muy buenas recomendaciones, de las mejores casas de La Habana. Informan: Telf. F-1312. O-1

SE DESEA COLOCAR UNA JOVEN española, para cocinar a matrimonio solo. Duerme fuera. M-5410. O.1

SE OFRECE UN BUEN CRIADO, ES trabajador y tiene referencias. Sabe cocinar y no tiene pretensiones. Telf. F-2020. O-1

SE DESEA COLOCAR UNA JOVEN española, de comedor o para habitaciones. Sabe servir a la rusa y zurcir. Tiene buenas referencias. Telf. U-4191. O.1

SE DESEA COLOCAR UNA JOVEN española para corta familia o por horas. Dormir fuera. Teléfono U.4680. O-1

SE DESEA COLOCAR UNA JOVEN para cuartos y coser. Sabe coser y bordar bien. Tiene referencias. Telf. M-5056. O-1

DESEA COLOCARSE UN JOVEN ESpañol, sabe de criado, de choffer y de jardinero. Tiene referencias. Telf. F.6131. O.1

SE DESEA COLOCAR UNA MUCHAcha de criada o manejadora, tiene buenas referencias. Informan teléfono F.3025. O.1

SE DESEA COLOCAR UNA ESPAñola para cuartos y coser, corta por figurin prefiere familia americana. Calle Cuba 26 casi esquina a Cuarteles. O.1

SE OFRECEN

s1 CRIADAS y CRIADOS

DESEAN COLOCARSE DOS MUchachas de color y del campo, son muy formales, trabajadores y entienden de cocina. Llame al teléfono de 8 a 12, M.6512. O.1

COCINERAS y COCINEROS

SE OFRECE BUEN COCINERO ESpañol, cocina criolla, española y francesa, repostería y pastelería agradable sazón, es hombre solo sale al campo. Antonio. A.9189. O.2

DESEA COLOCARSE UNA BUENA cocinera con buenas referencias, sabe hacer dulces y duerme en la colocación. Teléfono M.7626. O.2

BUEN MAESTRO COCINERO Y REpostero, joven chino cocina a la criolla y española muy buen sazón y muy limpio. Tiene buenas referencias. Informan Dragones 49, Teléfono U.7902, desea colocarse en casa particular. O.2

SE OFRECE UN COCINERO PENINsular,, para toda clase de cocina, buena sazón y limpio, hace toda clase de dulces. Tiene buenos informes. Telf. M-4797. Dragones 11. O.2

DESEA COLOCARSE JOVEN ESpañola para cocinar, o cocinar y limpiar, sabe trabajar y tiene referencias, no duerme en la colocación. Teléfono F.6169. O.2

SE OFRECE UN COCINERO REPOStero chino, sabe cocinar muy práctico española y criolla, cumple con su obligación. Tiene referencias de casa particular, calle Reina 73 teléfono M-7559. Por Francisco. O.2

COCINERA ESPAÑOLA MEDIANA edad desea colocarse, cocina española, americana y criolla. Entiende de repostería. F.6178, calle 14 No. 20, 11 y 13 Vedado. O.2

UNA ESPAÑOLA DE MEDIANA edad para cocinar, siendo corta familia cocina y limpia en casa de moralidad. Informan Maloja 53 entre Rayo y San Nicolás O.2

ESPAÑOLA, DESEA COLOCARSE para cocinar y limpiar en casa de poca familia, seria y formar, lleva tiempo en el país. Lamen I.2485. O.2

DESEA COLOCARSE UNA SRA. INglesa de color, de mediana edad, cocinera y repostera, habla castellano, sabe cocinar criolla y americana, Puerta Cerrada No. 81, habitación 11, A.3343. O.2

SE OFRECE JOVEN ESPAÑOLA PAra cocinar solamente o cocinar y limpiar siendo corta familia. Sabe trabajar y tiene referencias No se coloca menos de $15, ni duerme en la colocación. Telf. A3572. O.2

DESEAN COLOCARSE DIOS ESPAñolas, una para cocinar y limpiar, otra para cocinar solo, tienen referencias. Teléfono 6093. O.2

SE DESEA COLOCAR ESPAÑOLA para cocinar si es corta familia no le importa hacerlo todo, también trabaja por horas, lleva tiempo en el país y sabe trabajar. U-6607. O.2

SE OFRECE JOVEN ESPAÑOLA PAra cocinar, con referencias. Informes: A.7082. O.2

SE DESEA COLOCAR SEÑORA ESpañola para cocinar, hace plaza si es necesario o ayuda en la limpieza tiene referencias. Calle 8 y 25, bodega, Vedado, teléfono F.4604. O.2

SE DESEA COLOCAR SOLO PARA cocinar, ref erencias las que quieran, dormir fuera, Teléfono M.4706. O.2

SE OFRECE COCINERA ESPAÑOLA sabe hacer algunos dulces, no le importa ayudar a la limpieza. Teléfono A.3343. O.2

SE DESEA COLOCAR SRA. ESPAñola para cocinar a corta familia cocina a la española y a la española y a la criolla si es matrimonio solo, cocina y limpia, sale a los Repartos. Teléfono U 4225. O-2

SE DESEA COLOCAR UN COCINEro fino, repostero, asiático, en casa particular, cocina perfectamente a la criolla, española y francesa. Muy limpio y formal. Sabe cumplir con su obligación y tiene buenas referencias. M.2600. O.2

SE OFRECE UN COCINERO REpostero chino, sabe cocinar muy práctico española y criolla, cumple con su obligación. Tiene referencias de casa particular. Calle Reina No. 73, teléfono M.4119. Por Francisco. O.2

s3 MANEJADORAS

SEO FRECE UNA ESPAÑOLA, DE mediana edad, de manejadora, para recién nacido. Sabe su obligación. Tiene referencias. FO-1147. O.3

s5 INSTITUTRICES

PARA LA CAPITAL O EL CAMPO me ofrezco a familia honorable como institutriz, ama de llaves, señora de compañía o cosa análoga. Concordia 200 B, (2o. piso). O.5

s6 COSTURERAS y MODISTAS

SE COLOCA UNA MODISTA EN casa particular o taller. Sabe cortar por figurín, hace limpieza y puede dormir en la casa, tiene referencias. Aguila 231. Teléfono A.3090. O.6

s7 Lavanderas y Lavanderos

UN CHINO LAVAR Y PLANCHAR, se desea colocar en casa particular, entiende de ropas de señoras y hombres, iene referencias. Julio Oun, teléfono F.6134. O.7

s8 CHOFERES

SE OFRECE JOVEN JAPONES DE chauffeur, es mecánico, mucha práctica, buenas ref erencias. Informes: FO-7397. O.8

s10 OFICINISTAS

EXPERTO EN CONTABILIDAD Y ..organización, con mucha práctica en el comercio, se ofrece para contador, cajero u otro puesto en casa o empresa seria. Garatía y referencias satisfactorias. N.X. Sección de anuncios clasificados de este periódico. O.10

s14 VARIOS

JOVEN COMPETENTE PARA CUALquier clase de trabajo, con conocimientos de inglés, buena educación, y con las mejores referencias, ofrece sus servicios por un sueldo qiue le remunere la vida. Dirigirse al señor Quesada, Apartado 448 Habana. O-14

PARA ATENDER ENFERMO O acompañar señora, se ofrece señora de moralidad. Tiene referencias Telf. M-2194. O.14

COMPRAS

1 CASAS

COMPRO AL CONTADO CASAS, HAbana y Repartos, también vendo, facilito dinero en hipotecas, seriedad honradez y solvencia conocida. Neptuno 208. U.1802 entre Oquendo y Soledad, de 1 a 6. Llenín. O.1

¿QUIERE USTED COMPRAR O VENder casas o solares? Vea al Sr. José P. Quintana, en Chacón 23. Telfs. M-8182 y FO-2188. Pues él tiene verdaderas gangas. C-1

COMPRAS

1 CASAS

SI USTED DESEA VENDER SU CAsa, diríjase a López y Cabrera, Obrapía 36, altos. Pues tenemos varios encargos para comprar, Habana y todos sus Repartos. Absoluta reserva. C.1

COMPRO CASA AMPLIA, AISLADA por terreno ambos lados, repartos Miramar o Ampliación de Almendares, cinco habitaciones, menos dos cuadras tranvías. Parte contado, 9 a 12 mañana. FO.2530. C.1

2 SOLARES

DESEO COMPRAR SOLAR EN ALturas del Río Almendares o La Sierra. Precio de situación. Sr. Barreiros, Jr. Chacón 23, altos. Telf. M-8182 C.2

COMPRO SOLAR DOS MIL METROS cuyo precio no exceda d e trescientos pesos, en los alrededores de la Habana o pueblos cercanos. También compro finca junto a pueblo cercano a la Habana, cuyo precio no exceda de setecientos pesos. Trato directo en Salud 34, de doce a dos, o de siete a nueve de la noche. C.2

4 ESTABLECIMIENTOS

COMPRO TRAPICHE EN LUGAR céntrico si es negocio lo pago bien. Informa: Sr. Alamo. M-9917. C.4

COMPRO CASA DE VIVERES SIN licores o frutos del país, Industria 160, Hotel Gran América, Fernández. A-9477. C.4

DOCTORA EN PEDAGOGIA, CON larga experiencia, desea comprar o entrar en sociedad, en Escuela privada, en funcionamiento. Dirigirse a Dumont. Telf. F-5438. C.4

6 AUTOMOVILES

COMPRO AUTOMOVILES USADOS
En buen estado, para la venta, o propios para desarmar.
Accesorios y repuestos nuevos, de importación y también de uso. Todos a precios baratísimos.
J. S. García, Galiano 45, entre Virtudes y Concordia. M.2676, Habana. C-6

COMPRO AUTOMOVIL
Camiones, tractores y arados, tengo surtido completo de piezas para Fordson y arado Oliver. Vendo, y cambio.
"EL UNION"
Concha y Pérez, (Luyanó(Tel. X-1555 C.6

DESEAN COMPRARSE DOS MAquinas de imprenta Chandler & price, Nros. 2 y 5, una cuchilla de 23 o 26 pulgados, y tipos y materiales de uso a un precio barato. Escriba a Andrés Pardillo, Imprenta El Gallo de Morón, Morón. Camagüey. C.6

7 MAQUINARIAS

COMPRAMOS BOMBAS CHICAS, tipo turbina, en cualquier estado de descomposición. Teléfono M-5894 Dragones 14. C-7

9 MUEBLES y PRENDAS

U-5933: COMPRO MUEBLES, RAdios, pianos, máquinas de coser, escribir, objetos de Arte, lunas viejas, útiles para profesionales. Liquido casas completas. Operaciones rápidas. U-5933.

MUEBIES A PLAZOS
Compramos, cambiamos y vendemos muebles de todas clases, a precios bartísimos.
Compramos Máquinas "Singer"
Pagamos más que nadie. **Neptuno 235, esquina a Soledad. U.1360.** V-9

COMPRO MUEBLES
Cuarto, comedor, sala, recibidor, lámparas, radios, neveras, máquinas de coser, escribir y sumar, cajas, archivos. Oficina en general. Vendemos y cambiamos.
«LA CASA GRIS»
Angeles 5, casi esquina a Reina. Telf. M-2914.

"La Competidora" A-6827
LE COMPRARA SUS MUEBLES, joyas y objetos de Arte, pagándole lo que realmente valgan. Si tiene que quitar su casa o hacer algún cambio en ella, llame al al **A-6827, "La Competidora** y resolverá su asunto en el acto. C-9

A-9560: COMPRO MUEBLES, MAQUInas de coser, máquinas de escribir, prendas, objetos de Arte, baúles, maletas ropa de hombre, radios. Todo. Llame: A-9560. C.9

M.3709. — COMPRAMOS TODA clase de muebles Voy en seguida. Dinero en mano. Pago como nadie. M.3709. C.9

U-2530: COMPRO MUEBLES
LIQUIDO CASAS COMPLETAS
Plata, porcelanas, adornos de todas clases, jarrones, columnas, lámparas, pianos, libreros, máquinas de coser y escribir. Compro todo. Dinero en seguida. U.2530. C.9

M-2655: COMPRO MUEBLES
COMPRO PIANOS: M-2655
Máquinas de coser, escribir, oficinas completas y juegos sueltos. Liquido: juegos cuarto, comedor, sala, recibidor, juegos 3 cuerpos, caoba, a precios increíbles. «La Nueva Regente», Salud 1, casi esquina Galiano. C.9

M-3268: COMPRO MUEBLES FInos y corrientes: máquinas escribir, coser, archivos. Liquido casas completas: pianos, pianolas, baúles, objetos de Arte, bronces porcelanas, plata, juego de café, vajillas, cuartos. Compro todo.

M 2272: COMPRO MUEBLES TOdas clases: Objetos arte, porcelanas, radios, pianos, burós, muebles oficina, máquinas coser, escribir, archivos, neveras, lámparas, vajillas. Compramos, casas completas. Reina 22, «El Ras». C.9

MUEBLES DE OFICINAS COMpramos y vendemos: máquinas de escribir, sumar, calcular, mimeógrafos, satélites archivos, burós Kardex, libreros, cajas seguridad. Compostela 43, entre O-Reilly y Progreso, frente National City Bank. M-8636.

M-7385: VENDEMOS
Y compramos toda clase de muebles y máquinas de coser. Reformamos y cambiamos toda clase de muebles. **Pagamos mejor que nadie, Salud 23, La Casa Carola. M-7385.** C-9

COMPRAS

MUEBLES y PRENDAS

I-3304: COMPRO MUEBLES, RAdios, pianos, pianolas, objetos de Arte, libros, máquinas de coser, etc., en cualquier estado. Pagamos más que nadie. Vamos inmediatamente. Recuerde: I-3304. C-9

A-9115: Muebles y Máquinas
«SINGER» COMPRAMOS, PAGAMOS más que nadie. Avísenos. Teléfono A-9115 o venga. **«La Casa Arias», Angeles 38 esquina a Sitios.** Cambiamos, hacemos reparaciones. Vendemos piezas. Todo barato. A-9115. C.9

COMPRO BRILLANTES CHIQUItos cantidad hasta dos mil pesos. La Casa Iglesias Monte No. 118, y Figuras. Telf. A-9341. C.9

A-9540: Compro Muebles
MAQUINAS DE COSER, ESCRIBIR y sumar de todas marcas; juegos de cuarto, sala, comedor y toda clase de piezas sueltas. Pago mejor que nadie. «El Modelo», Monte 402 Telf. A-9540. C.9

ORO Y PLATA
Compramos prendas, monedas de oro cubanas, americanas y otras Naciones. Juegos u objetos de plata, de cualquier clase, sanos o rotos.
CARBALLAL HERMANOS
San Rafael 138, entre Gervasio y Belascoaín. Pagamos más que nadie. C.9

U-4800: COMPRAMOS MUEBLES
Modernos, antiguos, porcelanas, jarrones, vajillas, bronces, lámparas, juegos de plata, cuadros, alfombras, tapices, máquinas coser, escribir archivos, pianos, radios, baúles, maletas. «El Ras», U-4800; Zanja y Lealtad. C.9

RADIOS

¡NO CONFIE SU RADIO A INEXpertos! Envíelo a los señores Jiménez y Fernández, expertos Radio-técnicos Garantía y responsabilidad. Títulos nacional y extranjero. Teléfono F-1515. C.12

16 OBJETOS VARIOS

COMPRO TODA CLASE DE ROPA usada, traiga lo que tenga a Monserrate 133, entre Dragones y Teniente Rey, pagamos bien. C-16

CAMBIOS

1 CASAS

CAMBIO CHALET VEDADO DOS plantas con ocho habitaciones, 4 baños, garage 3 autos y demás comodidades, por casa Vedado dos plantas independientes con 4 habitaciones, 2 baños en cada planta y garage. Informes F.4919. CC.1

ARRENDAMIENTOS

3 FINCAS RUSTICAS

SE ARRIENDA FINCA CAÑERA de 50 caballerías próximo Habana sobre Carretera Central. Paradero Ferrocarril con cucho; mucha caña para moler espléndidos potreros. Dr. Martí Cuba 52.

FINCA, EN LO MAS ALTO DE LA Habana, espléndida casa de ocho cuartos y tres baños, pasan las guaguas cada tres minutos. Para más informes llame al F.2384.

ESTABLECIMIENTOS

POR TENERSE QUE AUSENTAR, su dueño, se arrienda o se vende una vidriera en marcha, de cigarros, tabacos y quincalla. Informan en la carpeta del Hotel Perla de Cuba.

VENTAS

1 CASAS

ANUNCIO REPLETO DE «GANGAS» Casita Av. Concepción, (de portal, cielos rasos), $700, contado Casa Quinta, gran terreno, frutales Santa Amalia, $600 ½ deber. Regalo casa (cielos rasos) calle Manrique, $1700; Precioso chaecito (rústico) frente Belén, $600. Véame. Sola B, entre Milagros y Johnson, (Santos Suárez) V.1

ALMENDARES. GANGA $4.500 VENdo regia casa 3 habitaciones, sala, saleta, otras comodidades. Citarón, monolítica, próxima tranvía. Informan 14 y B, Curva Montalvo. FO.2212 Rodríguez. V.1

VENDO LA CASA FIGUEROA 14, 4 cuartos, sala, recibidor, comedor, cocina, pasillos laterales, de 2.50 m. Informan R. Fernández, Strampes No. 102 Tlf. M.4356. V.1

VENDO $100 00 contado, $900 A 12 pesos mensuales, solar 837 varas, tiene 3 cuartos, dos departamentos, calle Martí Santa Amalia. Media cuadra del Parque donde informan. V.1

VENDO $1,350 CASA MAMPOSTERIA con 667 varas terrenos, con portal, sala, comedor, 2 cuartos, gran patio con toda clase frutales en Santa Amalia. Estrada Mora teléfono I.3149. V.1

LOPEZ Y CABRERA
OBRAPIA 36, ALTOS. A-3318
VENDEMOS Y COMPRAMOS
CASAS Y SOLARES

SAN FRANCISCO, VIBORA: PORtal, jardín, cielo raso, 3 cuartos, baño intercalado terraza y 3 cuartos más sótano, con entrada independiente, $2,200. López y Cabrera, Obrapía 36, altos. A-3318.

POCITO, VIBORA: MODERNA, MOnolítica, 3 cuartos, baño intercalado, garage, $2,600; Santa Irene, 2 cuartos, $1,500; Justicia, esquina, 4 cuartos, $2,600; Villanueva, esquina, 4 cuartos, $3,300. López y Cabrera, Obrapía 36, altos. A 3318.

SEIS CASAS ESQUINA, MAMPOStería, techos, azotea, con establecimiento esquina, una de ellas, chalet moderno, Reparto Almendares, cerca Crucero, Reparto Almendares, cerca $6,000. López y Cabrera, Obrapía 36, altos. A-3318. V-1

CHALET, ALMENDARES: TECHO cielo raso, con garage, $2,200; otro, en La Sierra, $2,000. Ganga. Véame: Aguiar 98. M-6886, Emilio Rodríguez. V.1

¿QUIERE VENDER SU CASA, EN La Habana, Vedado, Almendares, Santos Suárez, Víbora, Luyanó, Cerro o finca de campo? Véame y le compraré, con gran rapidez y corrección. Emilio Rodríguez, Aguiar 98. M-6886, frente Banco Canadá. V.1

HERMOSO Y LUJOSO CHALET, VEdado: $5,500, con grandes facilidades de pago, entrada para garage, traspatio con frutales, 50 metros 23. Emilio Rodríguez, Aguiar 98. M-6886. V.1

VEDADO CALLE 21, ACERA SOMbra cerca de Paseo, casa 1 planta, 5 cuartos, 2 baños, grandes facilidades de pago. Terreno cementado y garages. Guillermo Delmonte Habana 84. A.2474. V.1

M.E.C.D. 2016

VENTAS

CASAS

1

VENTA. CASA-QUINTA ARROYO Naranjo, la segunda, izquierda. Moderna, mampostería, cuatro cuartos, dos baños, 4,000 metros de terreno cercado. Otra casa de mampostería Callejón Pinar 50 metros de la Calzada, tres habitaciones, baño, garage, mil metros de terrena. Hay 14,000 metros de terreno que pueden añadirse. A.1826. V._

VENDO 1,100, CASA COJIMAR, POR-tal, sala, dos habitaciones, jardín alrededor 250 metros. Otra igual Playa Habana, $1,000.00. Metropolitana No. 721. V.1

VEDADO: CALLE H., MUY CER_ca 17, espléndido chalet moderno, techos monolíticos, 5 cuartos, 2 baños, garages y rodeada de magníficas residencias. Guillermo Delmonte, Habana 84, A_2474. V.1

SE VENDE PRECIOSA CASITA, EN lo mejor de Santos Suárez: jardín, portal, dos grandes departamentos, patio y sus servicios, $850.00. Cortina letra I., entre General Lee y Lacret. V-1

CASA 2 PLANTAS, EN $4,800. SITUAda en lo mejor del Reparto Almendares, rodeada de buenas residencias. Se compone de jardín, portal, sala, comedor, 4 cuartos, closets con lunas, gran baño, garage y traspatio. También se alquila. Dueño: M-8182 y FO 2188.

CASAS EN GANGA, VEDADO

CALLE 19: ESQUINA FRAILE, 2 plantas, 2,500 metros, 6 cuartos de gran tamaño, 5 lujosos baños, garage para dos máquinas, 4 cuartos criados. Ganga. J. P. Quintana, Chacón 23. M 8182 y FO-2188.

CALLE 17: ESQUINA SOMBRA, una planta, 5 cuartos grandes, 2 baños de lujo, garage para 2 autos. Precio: $35.000. J. P. Quintana, Chacón 23. M-8182 y FO-2188.

CALLE 19: CENTRO, UNA PLANTA, 5 cuartos grandes, 3 lujosos baños, 4 cuartos criados, traspatio con frutales. Precio: $21,000. J. P. Quintana, Chacón 23. M-8182 y FO-2188.

JOVELLAR: PROXIMO A LA UNI-versidad. Casa dos plantas. Cada planta, 4 cuartos y demás servicios. Precio: $12,000. J. P. Quintana, Chacón 23. M-8182 y FO-2188.

CALLE SAN MARIANO, PROXIMO a Juan Bruno Zayas. Residencia 2 plantas, 18 x 47. Bajos: jardín, portal, sala, hall, 2 cuartos, baño completo intercalado, comedor, cocina, traspatio, garage, cuarto y servicio criados. Altos: hall, 4 cuartos de 4 por 4. Propia para persona de gusto. Precio: $7,500. J. P. Quintana, Chacón 23. M 8182 y FO-2188.

CHALET MAMPOSTERIA, 6 x 22.50, en la Cuarta Avenida, a un paso tranvías y ómnibus. Libre gravámenes. Precio: $700.00, (setecientos pesos). Informes: Fernando, Neptuno 109, altos.

VENDO CUARTERIA DE MAMPOS-tería, compuesta de 2 accesorias y 14 cuartos, rentando, hoy: $42.00 mensuales. Precio: $2,000. Dueño: Sr. Barreiro, Chacón número 23. M_8182.

REPARTO ALMENDARES. REGA-lo de Año Nuevo. No compre sin ver los dos lujosos chalets con 6 dormitorios y garage, toda citarón, $5,700, con 700 pesos de entrada; otro $4.500, con $1000 de entrada y resto 10 años. Otros $2,500 contado, $500, resto $20 mensuales. En el Crucero, casita $1.800. idem $1,500. La Sierra 4 casas de 3 dormitorios, $8,900. Renta: $90.00. Su costo: 30,000 pesos. Ider sin estrenar 3 chalets, 1 hall central, 4 dormitorios, $8,000. Idem 2 más, $4.500. Para verlos, calle 9 y 12, Reparto Almendares, Marianao. Sr. Alpendre, a todas horas. V.1

2 SOLARES

REPARTO ALMENDARES. FIJESE bien: ganga, frente tranvía, ómnibus, completamente llano 20x45 varas $1,400.00; doble su dinero, detalles: 14 y B, FO.2212. Abel Rodríguez, Curva Montalvo. V.2

REPARTO KOHLY, SE VENDEN solares, en lo más alto, Avenida Central, acera sombra. Precio situación. Manzana de Gómez 264. V2

SOLARES, VEDADO: CALLE 23, A $3,500, $2,500, $1,500 y $1,000. Aproveche esta ganga. Véame. Urgen liquidación. M-6886 Aguiar 98. Rodríguez. V_2

REPARTO MIRAMAR, VENDO SO_lar de 1,251 varas, $2.50 vara; otro, Alturas de Almendares, a $2.25 vara. José P. Quintana, Chacón 3, M_8182. y FO-2188. V_2

3 FINCAS RUSTICAS

VENDO FINCA VEREDA NUEVA, caballería y cuarto, fabricada arboleda frutal, platanales, cercada terreno llano colorado, 3.500 pesos, facilidad de pago, Juan Miguel Fernández, Vereda Nueva. V.3

VENDO FINCA RUSTICA, EN CA-rretera ,cerca Hoyo Colorado, más de 2,000 árboles frutales, chalet dos plantas, tierra primera de primera, $7,500; otra, en Rincón, $1,500. Emilio Rodríguez, Aguiar 98. M-6886. V-3

4 ESTABLECIMIENTOS

VENDO BAR Y LUNCH, CATEGO-ricamente, lo más concurrido de es ta Capital. Nada igual para dos jóvenes de trabajo, $600.00. Cuenya, Monte y Someruelos, Café. V-4

VENDO ALMACEN DE VIVERES FI-nos, Fuente de Soda, Dulcería, a balance. Hay $20,000. Se vende en $12,000. Se toma en pago, propiedad o una hipoteca. Es el negocio mejor del año. Es urgente. Informes: Hotel «América», Sr. García. Telf. A 3477. V-4

CAFE «NECTAR SODA», SE VEN-de o arrienda con poco alquiler, tiene Refrigeración eléctrica, Cafetera Express, gran salón con mesas todo moderno, bien acreditado, por no poder atenderlo se da barato. Véalo en Neptuno 36. V.4

VENTAS

4 ESTABLECIMIENTOS

AVISO: SE VENDE UN CAFE Y fonda, en el centro de La Habana, en doscientos pesos. Informan: San Nicolás y Monte, Café «E Cafeto».

VENDO BODEGA, MUY SURTIDA, $3,000. Garantizo renta sólida de $1,800 mensuales. No tiene deudas. Negocio de verdadera ocasión. Fernández, Industria 160, Hotel Gran América.

VENDO LECHERIA, SITIO COMER-cial, sin deudas, $1,000. Facilidad de pago, $20.00 diarios de venta. Tengo otro negocio, motivo de su venta. Nada mejor para dos jóvenes, Cuenya, Monte y Someruelos, Café.

LECHERIA EN MONSERRATE $800.00

Con facilidades pago. Alquiler $12, con 3 habitaciones. Café 7 libras; leche 70 litros. Venta diaria, $23, a cinco sin mantequilla. Informes: Belascoaín y Figuras. Vidriera tabacos.

5 Bóvedas y Panteones

DOY DINERO SOBRE BOVEDAS Y Panteones. Interés módico. Operación en el día. También compro. No venda, sin antes verme. Alberto Cuervo, Edificio Metropolitana 711, O_Reilly y Aguacate. M 1537. V.5

BOVEDAS

Nuevas hasta para enterrar, a $120.00 Traslados de Restos. Rogelio Suárez e Hijo, 12 entre 23 y 25. Jardín La Diamela, Vedado. Teléfono F-2382. V-5

6 Automóviles y Accesorios

SE VENDE UN FORD MODELO 1931 completamente nuevo con cinco gomas nuevas, fuelle, cortinas y vestiduras, todo nuevo, se da a prueba. Informan: Figuras 28. Miguel. V.6

VENDO PISICORRE, MODELO 1932, motor a toda prueba. Informa: Gamba, Agencia Ford, Belascoaín No. 171, teléfono U.1076. V.6

FORD SEDAN 4 PUERTAS, GOMAS pintura, acumulador nuevo, Motor separado y encendido, $275.00 Línea 106 Acuarium Vedado, de 8 a 12 p. m. V-6

VENDO PONTIAC 32 CERRADO, ruedas laterales vestidura cuero poco caminado, 6 cilindros 28 kilómetros galón, flamante ganga, por ausentarse. Garage Príncipe y Hospital Alvarez. V.6

CHEVROLET DEL 32, DOS PUER-tas; Ford del 31, cuatro puertas; De Soto abierto, ruedas laterales; camioncito Ford 33, cerrado; cuñita Whippet. Villegas y Teniente Rey, Vidriera, Café. V-6

VENDO SEDAN PLYMOUTH, EN buenas condiciones de todo. Muy económico, $190.90. Véalo en la Agencia Ford del Edificio Carreño, en Marina y 25. V-6

VENDO SEDAN FORD V-8, DE muy poco uso, con gomas nuevas, pintura y motor en condiciones. Doy facilidades, si es necesario. Véalos en el Edificio Carreño, Marina y 25, en la misma esquina. V-6

FORD DE USO

Tenemos gran surtido de carros de uso, de todos los modelos, todos en perfectas condiciones de mecánica y gomas. No haga su compra, sin antes hacernos una visita. Grandes facilidades en el pago. Belascoaín 171, esquina a Peñalver. V-6

Chassis Camiones Ford

En perfectas condiciones de mecanismo y gomas. Muy baratos. Con facilidades en el pago. Agencia Ford, de Belascoaín 171, esquina a Peñalver. V-6

CAMION-TANQUE PROPIO PARA venta de alcohol, vendo Garage Encanto, Llinás 88. V.6

SE VENDE OLDSMOBILE PEQUEño cerrado, gomas nuevas. Informes Cecilio, Piquera de 12 y 23 y Muñoz, U-5764. V.6

MARMON DEL 1930 CHIQUITO, CE-rrado cuatro puertas, está completamente nuevo; se vende barato o se cambia por carro abierto. Véalo a todas horas Cuba 118. V.6

FORD SEDAN DEL 29, PINTURA y gomas nuevas, motor a prueba. Véalo en el Palacio del Automóvil. San Lázaro y Escobar. Preguntar por Gómez. V.6

AUTOMOVIL BUICK NUEVO, SIE_te pasajeros, abierto. Pintura de fábrica, muy poco uso. Seis gomas nuevas. Precio razonable. Véalo. Calzada 101, esquina 2, teléfono F. 2742. V.6

APROVECHE GANGA, SE VENDE Studebaker Presidente, siete pasajeros en buen estado, no deje de verlo en calle E 2A, entre Uno y Tres, Vedado. V_6

SE VENDE UN «ESSEX» 6 CILIN-dros 4 puertas, pintura, gomas, fuelle, niquelados, motor en inmejorables condiciones. Garage San Indalecio y San Leonardo, Santos Suárez, teléfono M.7900. V.6

CAMION «WHITE» DE CINCO TOneladas, está como nuevo y se vende barato. Magnífica carrocería. Teléfono A.3329. V.6

VENDO PACKARD 29, MOTOR CHI-co, Limousin, completamente nuevo, en 500 pesos. Dodge Bhroder sedán, 4 puertos, 130 pesos, 23 No. 455, entre 12 y 14, F.2297, Vedado, Cecilio. V.6

SE VENDE MARMON CERRADO chico, asientos de cuero.$400.00 como nuevo. Informes Mueblería «La Moda», Galiano y Neptuno, Eduardo Pérez. V-6

VENTAS

6 Automóviles y Accesorios

SE VENDE FORD V.8, DE LUXE, 4 puertas, totalmente nuevo. Tiene radio. Informan: horas de Oficina, en Aguiar 45, bajos, teléfono M.7411. M.6

CAMION DEL 30, 2 TONELADAS, casi nuevo, se dá barato. Industria 8, teléfono M-2503. V.6

7 MAQUINARIAS

SE VENDE UN MOTOR DE PETRO-leo, 7 a 10 caballos, $180.00. un molino de café y un motor de medio caballo, 110. Manuel López, Sitios 71, esquina a Manrique. V-7

UNA VERDADERA OPORTUNIDAD: Se vende una paila vapor, vertical, 12 caballos; 3 sillones Barbería, esmaltados en blanco; 2 casas de mampostería, modernas, calle Beales 10 y 10½, Reparto Batista. Informan: Tintorería «Le Grand París», Neptuno 144. V_7

«EL CENTRAL». COMPRA Y VEN-ta de maquinaria, motores de petróleo, gasolina, eléctrico y de vapor, molinos de harina, y sal, bombas de agua y tuberías, trasmisiones, poleas, correas, chumaceras, calderas y efectos eléctricos. Cristina 38.D, esquina San Felipe. Teléfono X.1615, Vicente Sánchez, Habana. V.7

SE VENDE BOMBA CENTRIFUGA de 3 pulgadas (holandesa) tubos de entrada de 4 y chek de 5. $60.00, 44 tubos de 3 pulgadas (fluses) a $2.00 cada uno, nudos y codos a 25 cts.; polea para Fordson, $25.00. arado No. 3, $600; arado No. 1, $400; uno criollo, $500. Informan en M. No. 36 entre 19 y 21. Vedado. V.7

LIQUIDACION DE MAQUINARIAS: A la primera oferta, puede usted adquirir la maquinaria que usted necesite. Gran oportunidad, Hotel de Ventas, en liquidación, 10 de Octubre número 96, Habana. Se atiende a los compradores. V_7

BOMBAS, EQUIPOS DE PRE-sión Nuevos y reconstruídos motores, piezas de repuesto. Carbones para motores, correas para refrigeradores. La mayor existencia en Cuba. Reparaciones garantizadas. Igualas. Termine el consumo excesivo de corriente eléctrica, a causa de una bomba deficiente. Cámbiela por una bomba moderna «DURO», la superbomba. Le hacemos un crédito liberal por su equipo viejo. Todo problema de bombeo resuelto, rápida y económicamente. Aproveche hoy mismo.

AGENCIA "DURO"

SIERRA, RODRIGUEZ Y CO. Habana y Amargura, Telf. A-4347.

DE ANIMALES

SE VENDEN DOS MAGNIFICAS yuntas de bueyes. Pueden probarse También dos toretes ya aptos para la reproducción, uno Jersey y otro Holstein. Finca Diezmero, K 11 Calzada de Güines Preguntar por Miguel Alum. V.8

VENDO VACAS RECENTINAS, CRU-zadas, buenas, lecheras, jóvenes; novillas y añojas de raza y toros. Se ordeña a las dos. Informan: Ayestarán número 1. Telf. U-1129. V-8

CANARIOS HAMBURGUESES. PRE preparados para las próximas crías de todos colores, solos o por parejas. Serrano 52, Santos Suárez. V_8

MUEBLES y PRENDAS

VENDO EN 20 PESOS MAQUINA ovillo central nuevecita, buena oportunidad a particulares. San Lázaro 400, altos, entre San Francisco y Espada, téngase presente el número (400). V.9

SE VENDE A FAMILIA PARTICU_lar nuevera Frigidaire, está en servicio activo, resulta grande para la familia. Puede verse a todas horas: Chalet calle 12 esquina a 15, Vedado. V.9

VENDO ELEGANTE JUEGO CUAR-to moderno, $28. otro 3 cuerpos último tipo, $45; sala $18; comedor elegantísimo, barato. Radio Víctor lujoso gabinete San Joaquín 60, Monte y Omoa. V.9

VENDO CUARTO, 3 CUERPOS, ES-tilo Arte Moderno, con precioso butacón, muy barato; comedor, Renacimiento ,con cueros repujados en colores; recibidor, lámparas, adornos casa particular. No trato con mueblistas. Prado 27, altos. V_9

LIQUIDO LOS MUEBLES DE CA_sa, sala, recibidor, comedor, cuarto dos y tres cuerpos, máquina Singer, lámparas, etc. Ande pronto, traiga dinero. Monte 406. Esquina Tejas. V.9

MAQUINA ,«SINGER», OVILLO CENtral, perfecto estado, $23.00; piano, color caoba, $40.00; vitrina de comedor, $8.00; coqueta y banqueta, $5.00. Prado 31, bajos. V-9

EN MUEBLES

Somos únicos por el surtido más extenso y novísimo, su sólida construcción y enormes facilidades en los pagos.

CAO Y VARELA

Neptuno números 183 y 187. V-9

REFRIGERADOR NUEVO, A PETRO_leo, se vende, interior de porcelana, 5 pies cúbicos, propio para yate, finca o lechería. Compostela 57, entre Obispo y Obrapía. V-9

VENDO, URGENTEMENTE, POR embarcar, piano cuarto cola, $140,00 completamente nuevo; juego de cuarto, 3 cuerpos, Arte Moderno, $140.00; comedor, $80.00. Salud número 111. V-9

SE VENDE UN JUEGO RECIBIDOR de mimbre, casi nuevo en la calle O No. 8, entre 17 y 19, puede verse de 1 a 5 p.m. Edificio Piloto, apartamento No. 3. V.9

VENTAS

9 MUEBLES y PRENDAS

FAMILIA VENDE CUARTO TRES cuerpos moderno con butacóc y chiforrobe, baratísimo, comedor, Renacimiento fino, $95.00. Radio, lámpara para objetos arte, precio de situación, véalos. Prado 43, altos. V.9

MUEBLES A PLAZOS

NUEVO SISTEMA DE VENTA A PLAZOS

Juegos de cuarto, comedor, sala, recibidor. Los modelos más en moda. Precios económicos.

"EL CAPRICHO"

Neptuno 64, esq. a San Nicolás.

REFRIGERADOR ELECTRICO DE dos puertas, todo de porcelana, moderno. Está como nuevo y se vende barato. Calle 10 No. 185, entre 19 y 21. V.9

VENDO POR EMBARCAR TODOS los muebles de mi casa. Un juego cuarto caoba, costó, $900, se dá en $200. Otro caoba también, Comedor en $150. Lindísimo juego mimbre, costó $250, lo doy $125. Un piano alemán en magníficas condiciones, $10. Un radio Atwater Kent, F_6717. V.9

MUEBLES DE OFICINAS, VENDO

y compro: escribir, sumar, mimeógrafos, archivos, cajas para documentos, sillas giratorias, burós, libreros Kardex, tarjeteros satélites, armarios acero, Progreso 3, esquina a Aguacate. Telf. A-8638. V-9

A V I S O

¿Tiene Ud. muebles u objetos de Arte? Llame: A-3639.

"LA PROTECTORA"

Paga más que nadie y da dinero a bajo interés. Animas 45, casi esquina Amistad. V-9

EN MUEBLES TENEMOS EL MA-

yor surtido y los mejores modelos, en todos los estilos, especialmente modernos, de caoba y enchapados, muy baratos al contado y con ventajosas facilidades de pago.

Unicos importadores del insuperable radio Colonial, que alcanza toda América y Europa. Tenemos comprador para sus muebles y radios en cambio por los nuestros y liquidamos a menos precio la lamparería, relojería, sillería, etc. La Casa Ruisánchez. Angeles 13, esquina a Estrella (del 25 al 31) Teléfono: A-2024. V-9

MUEBLES EN GANGA

JUEGOS CUARTO, $30.00; SALA, $15; comedor, $30.00; escaparates, $7,00; con lunas, $12.00; mesas correderas, $4.00; aparadores, $5,00; 6 sillas y 2 sillones, $10.00; máquinas coser. Se cambian y compran toda clase de muebles, pagando más que nadie. Se da dinero sobre joyas, muebles y objetos Arte.

LA PRINCESA, SAN RAFAEL 107 entre Gervasio y Escobar, U-7928 V.9

OBJETOS DE ARTE Y JOYAS.

Liquidamos: porcelanas, figuras bronce y marfil, plata, lámparas, radios, Frigidaire, relojes para pared y pie, Gobelinos, juegos cuarto, sala, comedor, recibidor, mesas mármol, juegos cubiertos de plata, muebles antiguos. También liquidamos enorme surtido en joyería fina. **"Los Tres Hermanos", Consulado 94. A-4775.**

EN SANTA URSULA Y REAL, MA-rianao, se venden útiles propios para Colegios y varias máquinas de escribir. Muy barato, F. Betancourt. A todas horas. A todas horas. V.9

MUEBLES EN GANGA

Juego de cuarto, Arte Moderno, $4.00 mensuales; comedor, caoba, último estilo, $3.00 mensuales; sala o recibidor, modernísimos, $3.00 mensuales; juego cuarto, 3 cuerpos, caoba, últimas creaciones, $5.00 mensuales. Precios muy bajos.

"LA EMINENCIA", NEPTUNO 188

"CASA ARECHAGA"

«EL SIGLO» TALLER DE EBANISTERIA

Si usted necesita muebles, visite esta casa, donde encontrará preciosidades, por poco dinero. Compre directamente y comprará lo mejor. **Manrique 189. Telf. A-6135.** V-9

VENTAS

9 MUEBLES y PRENDAS

MUEBLES A PLAZOS

Para el hogar y oficina. Tenemos los estilos más variados al alcance de todas las fortunas.

"LA IDEA"

Angeles número 3 y Reina número 23, frente a la Plaza del Vapor.

Teléfono A.1619

Cambiamos muebles y alquilamos sillas de tijeras

Muebles Baratos

A verdaderos precios de gangas. Liquidación permanente de juegos de sala, cuarto y comedor.

VENGA A VERNOS EN SEGUIDA

Ahorrará dinero. Facilidades de pago. Tomamos sus muebles a cambio. «La Casa López», Belascoaín 76, entre Jesús Peregrino y Pocito. Telf. U-4541.

LA CASA MOSQUERA

San Rafael 129 y 131. Telf U-5437

Amueble su casa con gusto y con poco dinero. También le cambiamos sus muebles o hacemos el negocio que más le convenga. Háganos una visita, no perderá su tiempo. La Casa Mosquera, San Rafael 129 y 131. Telf. U-5437.

FAMILIA VENDE LUJOSO JUEGO cuarto moderno, magnífico comedor renacimiento, reloj de pie renacimiento de lujo, sala, todo flamante. San Miguel 97, bajos, entre Lealtad y Campanario. V.9

Burós, Máqunias dc Escribir

SUMAR, COMPRO, EMPEÑO, VENDO Máquinas sumar, calcular, coser, mimeógrafos, equipos y joyas en general. Llame y vea: Monserrate 39 y Parque de Zayas. **A-8054.** V.9

10 UTILES de OFICINAS

BOLSA DE MUEBLES DE OFICINA

COMPRAMOS Y VENDEMOS

MUEBLES CAOBA Y ACERO, DES de una gaveta, al equip de Banco, a precio de remate. Especialidad: Cines, Colegios, Bar, Biblioteca, Cajas Seguridad. **Compostela número 55, cerca Obispo. A-7744.** V_10

CAJAS CAUDALES

«Mosler», grande, propia para Joyería; otra, 4 combinaciones reloj. Gangas. **Compostela número 35, entre Obispo y Obrapía. Teléfono: A 7744.** V-10

VENDO BURO DE CORTINA CON su silla, igual que nuevo, baratísimo. San Rafael 101, bajos. V.10

MAQUINAS DE ESCRIBIR, UN-derwood, Remington, Royal y otras marcas, máquinas calcular, todas a precios de ocasión. Se compran y admiten en cambio máquinas de uso. «La Sultana», Suárez No. 3. V.10

Burós, compro, empeño, vendo

PUPITRES, MAQUINAS ESCRIBIR Libreros, archivos, máquinas coser, sumar, calcular, Kardex, equipos y joyas en general. Llame y vea: Monserrate 39 y Parque de Zayas **Telf. A_8054.** V_10

11 Instrumentos de Música

SE VENDE UN PIANO, CHACON 34, bajos. V_--

SE VENDE UN PIANO, COMPLETA-mente nuevo. Se da muy barato, Monte 18, entre Aguila y Angeles. V-11

SOBERBIO PIANO, MARCA «FIS-her», grandes voces, moderno, poco uso, en espléndidas condiciones. Ni tuvo, ni tiene comején. Se garantiza, $40.00, con su banqueta, Lealtad 142. V_11

VENDO PIANO GIRALT DE CAO

ba refractario al comején completamente nuevo propio para persona de buen gusto. Costó $1.100.00 Doy como ganga $140.00. Real 50 Puentes Grandes. V.11

PIANO SALIDO DE FABRICA, AL-go extraordinario, estilo futurista enchape nogal, una joya, ofresca razonablemente, traiga experto. San Rafael 152 D, entre Soledad y Oquendo. V-11

SOLO POR 15 DIAS

Liquido un enorme surtido de pianos, de famosas marcas, absoluta garantía y al alcance de todas las fortunas. «La Predilecta». San Rafael esquina a Oquendo. V.11

AFINADORES

AFINADOR, COMPOSITOR PIANOS y pianolas: experto graduado en Michigan, Estados Unidos. Trabajos garantizados. Precios módicos. Afinar, $2.00. Salgo campo. Llame Profesor Vidal Cuvelier, Piñera 5, Cerro. Teléfono A.8606. Afi.

AFINE SU PIANO, POR $2.00, CON toda garantía y seguridad. Manuel Domínguez, afinador mecánico, graduado en la Escuela «Danguard», de New York. Taller de Reparaciones: Zulueta 36 y medio. Telf. M-3040. Af.

VENTAS

13 RADIOS

MAJESTIC 1934, LLAMADAS DE Policía ,elegantísimo. Se vende a precio de ocasión. Villaverde, Dragones 28, Apartamento 52. V_12

GANGA. VENDO UN RADIO VIC_tor R.32 y una radiola 33, muy baratas. Verlos en Teniente Rey 75 esquina a Cristo, preguntar por Rodríguez. V.1

VENDO RADIO ATWATER KENT en $12.00; otro de bonito mueble en $25.00. Los dos con la misma garantía de nuevos. San Miguel 129, altos, entre Escobar y Gervasio. V.12

POR EMBARCARME VENDO MI lujoso radio de grandes voces, en $38.00 Véalo en San Rafael 61, bajos, entre Lealtad y Campanario. V.12

REGALO UN BUEN RADIO: RAPI_damente, desea vender varios, obtenidos por cobro de deudas; no reparo precios. Sr. Ramos, Concordia 135 altos. V.12

VENGA Y OIGA EL MARAVILLOSO Grunow: no se guíe por otros, convénzase usted mismo oyendo Europa con el radio de más alcance fabricado hasta la fecha, o pida demostración. U_4205. San Miguel 129 altos, entre Gervasio y Escobar, Abierto hasta 9 p.m. V-12

GANGA: RADIO RCA., SCREENGRID, gabinete, regalo $32.00; otro, tipo Presidente, $16.00; otro, Royal 1934, $18.00. Véalos: Campanario 191-D., altos, esquina Concepción de la Valla. M.-8542. V_12

RADIOS 'MAJESTIC-GRUNOW'

Para todas ondas con grandes facilidades pago. Admito como parte pago: radios de uso etc. Solicite catálogos y demostraciones al A-9331, o Acosta No. 115, casi esquina a Egido. V.12

VENDO RADIO CROSLEY, LUJO-so gabinete Victory, $22; Majestic baratísimo; otros casi nuevos. Ortofónica Víctor gabinete, $15, castó $275. Jesús del Monte 27, altos, una cuadra Esquina Tejas. V.12

14 LIBROS e IMPRESOS

OBJETOS VARIOS

LANCHA DE RECREO TIPO CONS-trucción veintiún piés de eslora, motor «Continental», muy económico puede usar vela, se vende barata. Informa Antonio Aveledo, varadero río Almendares. V.15

PARA PELUQUERIA DE SEÑORAS, se venden varios muebles y enseres, como sillones, mesas de manicure, secadores, etc. etc. Informes por el teléfono A.9605, de 8 a 12 a. m. Todo está casi nuevo. También se venden dos neveras de esmalte de porcelana en buen estado, en precio reducido. V.15

SE VENDE YATE-BALANDRO, DE 46 pies, con motor auxiliar «Scripps» de 60 caballos, pudiendo servir para carga. Informes: Sr. Knorr, Trocadero 63. V-15

VENDEMOS: VIDRIERAS, MOLI-nos café «Hobar-Dayton», contadoras «National», mesas Vitrolite, mostradores, armatostes, pasteleras, mármoles, sillas, pesas, rebanadoras jamón, exprimidoras jugo. Cano, Habana 116 y medio, entre Teniente Rey y Amargura.

REPARACIONES

MUEBLES y PRENDAS

TALLER DE TAPICERIA, BAR-

niz de muñeca y pinturas finas, de Pedro García Espinosa en San Rafael 143-B, entre Aramburo y Soledad, Teléfono U-4424. Recuerde que tener sus muebles en estado flamante, es sinónimo de prosperidad. ¡Arréglelos!

REPARAMOS SUS MUEBLES, POR poco dinero, dejándolos nuevos. Casa Pardo: U-5761. Los modernizamos barnizamos a muñeca, esmaltamos «Duco», pinturas mimbres, a vapor, tapicería general. Azogamos espejos. Trabajos garantizados, San Rafael número 130. R.9

TALLER DE REPARACION DE muebles, barnizamos, tapizamos y esmaltamos sus muebles, carpintería en general, seriedad. Calle F No. 237 teléfono F.5902. García.

DINERO-HIPOTECA

d1 SE TOMA

SOLICITO $1,000 PRIMERA HIPO-teca al 1 por 100 mensual sobre casa valor actual $4.000. Metropolitana No. 721. D.1

d2 SE OFRECE

FACILITO DINERO EN HIPOTECA en cantidades de 300 a 500 pesos. También sobre bóvedas y panteones, desde $50.00. Operación en el día Edificio Metropolitana 808. D-2

DINERO

No pierda tiempo. Cuando necesite tomar dinero en hipoteca o Pagarés, vea a M. Fernández, San Ignacio 50. Telf. A-4432. De 2 a 5 Operación rápida y absoluta reserva D-2

SUSCRIBASE Y ANUNCIESE EN EL «DIARIO DE LA MARINA»

DINERO-HIPOTECA

d2 SE OFRECE

DINERO

SE LE FACILITA DEL 5 AL 1%

Sobre alhajas, muebles, objetos de Arte, maquinaria de oficina y sobre cualquier otro valor, en «La Competidora», Gloria e Indio. Telf. A-6827.

PRESTAMOS

Dinero sobre joyas
Desde el 1 por 100
Vendemos joyas, baúles y maletas. Se compra oro.
«LA PERLA»
Animas 84, esq. a Galiano

DINERO

Doy grandes y pequeñas cantidades en primera hipoteca, desde el 7 por ciento en adelante, para la Habana y sus Barrios. Compro y vendo casas y solares.

Compro y vendo Bonos y Acciones

JULIO C. GRANDA

Obrapía 33. Telfs. M_5921 y F-5759. D_2

DOY DINERO EN HIPOTECA, AL 7 por ciento, cualquier cantidad, Habana y sus afueras. Operación en 24 horas. Absoluta reserva. Alberto Cuervo. Edificio Metropolitana 711, O-Reilly y Aguacate. M-1537. D_2

d3 BONOS y ACCIONES

CLAUDIO DE LOS REYES

Compra y venta de bonos y acciones.

Dinero para hipotecas.

Compra y venta de casas Empedrado 35. Telf. A.7725. D_3

BANCO ASTURIANO: COMPRO BO-nos y Acciones. Compro Acciones Compañía Cubana Electricidad. Compro y vendo Bonos y Acciones de todas Compañías, cotizables y no cotizables en la Bolsa, Manuel Piñol, Obrapía núm. 17. D_2

N. GELATS Y COMPANIA

106 Aguiar 108, esquina a Amargura

CAJAS RESERVADAS

Las tenemos en nuestras bóvedas construidas con todos los adelantos modernos y las alquilamos para guardar valores de los interesados. En esta oficina daremos todos los detalles que se deseen D.3

PARA LAS DAMAS

pd4 Interés para las Damas

SEÑORA O SEÑOR: LOS TRAJES de sus hijos y de usted que no les sirvan, los arreglo modernizándolos. Y hago a medida, muy baratos. Voy domicilio. San Nicolás 23

BUSTOS PERFECTOS: DESARRO-llo reducción, endurecimiento. Tratamiento Mary Stewpenson experimentándose desde 1912 Noventa centavos estuche. Instrucciones. Prospectos fototípico grátis. «Gall», Monte 78. Teléfono A-4487. Habana.

SEÑORA, CELESTINA REFORMA 30 cts. modelo 50 cts. corta y entalla 49 cts. Vestido 99 cts. Vende sombreros $0.50, $0.70 y $0.99. San Rafael 41 C una cuadra Galiano, farola puerta. U_5

MARGARITA LOPEZ, ZURCIDORA. Zurcido semi invisibles, especialidad en telas y trajes de caballeros. Precios económicos. Blanco No. 1, bajos, entre Malecón y San Lázaro. PD.3

DE INTERES PARA LAS DAMAS. Si desean aprender en corto tiempo, el corte y confección en todo su alcance conozca mi obra titulada: **«El Corte Moderno Nacional, Sistema Méndez».** De venta: «El Encanto», «La Filosofía» y en mi Academia, Neptuno No. 81, altos. Clases alternas a domicilio y correspondencia a personas estricta moralidad. Hacemos moldes y cortamos vestidos. Especialidad: abrigos y trajes Sastre. Precios módicos. PD.3

APRENDA CORTE Y COSTURA

Toda mujer debe aprender a cortar y confeccionar. Desde la primera semana que asista a nuestras clases usted misma cortará sus trajes. Enseñanza teórica y práctica por los procedimientos de mi gran sistema Matilde Alemany el más completo y moderno por su facilidad al alcance de todas las inteligencias. San José 9, altos, entre Galiano y Aguila, Instituto Técnico Femenil La Central. Hágase profesora titular. A la venta mis modernos métodos. Se cortan moldes de encargo. Sucursales: Profesoras Sra. Romero, Octava y Tejar, (Lawton); Srta. Hortensia, Atocha 6, Cerro, y Luz núm. 26, Sra. Orfila y Bernaza 47, Sra. Clotilde. PD-3

EXTIRPACION DE LOS VELLOS

de la cara, muslos, piernas, etc., por medio de electricidad. Tratamiento definitivo y garantizado. Sra. Alexandra. Calle Tercera número 381, entre 2 y 4, Vedado, Habana. PD.3

ENSENANZAS

e1 Profesoras y Profesores

PROFESORA FRANCESA, GRADUA-da, da clases colectivas y particulares, en francés e inglés. Informan: Park Hotel, Paseo y 29, Telf. F.1551. E.1

PROFESOR DE BAILES: J. BANDE, Compostela número 86, segundo piso. Enseñanza rápida de Son, Danzón, Blues, Fox Trot, Pasodoble, Vals, Tango de Salón. También doy clases a domicilio. Precios módicos. E-1

PROFESOR GRADUADO EN LA ES-cuela Normal Central de Madrid, ofrécese para explicar a domicilio, clases elementales y superiores. Sr. J. Pedrós. L. número 164. Telf. F-1895. E-1

PROFESORA INGLESA DE LON-dres, con inmejorables referencias de cubanos. Da clases a domicilio o en su casa. Llame F.3437. E.1

ENSENANZAS

e1 Profesoras y Profesores

CABALLERO

Academia atendida por profesores graduados en las Escuelas de Comercio. Preparamos para oficinistas y para Comercio, a jóvenes de uno y otro sexo. Costo de la matrícula: $1,00 al mes por asignatura.

SAN RAFAEL 139, ALTOS E-1

BAILES: (TOMASIN). POSITIVA-mente enseño, con práctica: Danzón, Son, Paso Doble, Blues Vals, Fox Trots, Tango de Salón. Voy a domicilio. Seriedad y garantía. Aguila número 117, altos Mueblería E.1

PIANO Y SOLFEO $3

Mensuales, Canto, Violín, Mandolina, guitarra, bailes. Experto profesora do enseña sistema rápido, práctico, examinándole trimestralmente. En seguida será profesora. Tocará preciosas piezas al mes de empezar. Especialidad alumnos haraganes. Vamos a domicilio, San Rafael 73, teléfono: FO-3397, lunes y jueves, solamente E.-

INGLES RAPIDO Y PRACTICO POR profesora de reconocida experiencia a domicilio, $3,00; informes al teléfono A.7896, o escrito a Mrs. Loeb, Monte 133. E.1

INGLES.

Enseñado por Profesora americana, Sorprendentes resultados en pocas semanas. El discípulo leerá, escribirá y hablará el inglés, en breve tiempo. Lecciones a domicilio también. Miss Kapan, Hotel «Royal Palm». A.7277. E.1

DOCTORA EN PEDAGOGIA, CON larga experiencia, se ofrece para clases de Primera y Segunda Enseñanza, en su domicilio y fuera. Informes: Dumont. Telf. F.5438. E_1

PIANO Y ARMONIA

Enseñanza por profesora competente, graduada del «Institute of Musical Art», de New York. Informan: Telf. M-8878.

PROFESOR DE BAILES

Precios módicos. Enseñanza rápida de Son, Fox, Tango, Blues, etc., etc. Doy clases a domicilio. Ismael Servalló, Cárdenas número 3, segundo piso.

INGLES: PROFESOR EXPERTO, DE Londres. Pronunciación correcta. Clases diarias. Farnes, Hotel «Royal Palm». A.7277.

ACADEMIA RABIÑA

NEPTUNO ESQUINA A MANRIQUE, altos. Clases individuales: Inglés, Francés, Alemán, Taquigrafía «Pitman» y «Gregg», Mecanografía, Ortografía, Teneduría de Libros, Correspondencia Comercial, Aritmética. TAMBIEN, CLASES POR CORRESPONDENCIA. Ingreso E. Ingenieros, Arquitectos y Veterinaria. Curso Procurador. Pida prospectos: **Neptuno 78 y 80, altos, esquina Manrique. Telfs. M-7849 y A-9222.**

RADIO, AUTOS, DIBUJO, PROCU-rador, Constructor, Agricultura, Ganadería, Electricidad, Tenedor de Libros, Químico, Corte y Confección, Farmacia, Periodismo, Publicidad, etc., enseñan por Correo, las famosas Escuelas Sudamericanas, Avenida Montes de Oca 695, Buenos Aires, Argentina.

INGLES, A[illegible]DO DE BOSTON

(GRADUATE OF YALE UNIVERSITY)

Clases colectivas: Lunes, Miércoles y viernes, 7.45 a 8.45 y 8.45 a 9.45 p. m. ($2.00). También particulares. (No Spanish in class). San Rafael número 139, altos, entre Marqués González y Oquendo. U-1152. E-1

e2 COLEGIOS

COLEGIO-ACADEMIA "NORMA"

Incorporada al Instituto

O-Reilly 79, altos. Teléfono M.9470

PRIMERA ENSEÑANZA El Colegio «Norma» es un Plantel de garantía para la enseñanza de sus hijos. Inscríbalos en el Colegio «Norma». Profesores graduados de reconocida competencia. Pídanos informes.

BACHILLERATO — La Academia «Norma» ofrece la gran ventaja de estar **INCORPORADA** al Instituto Provincial. Visítenos cuanto antes. La matrícula está abierta Clases especiales de **MATEMATICAS**, Ingreso Escuelas de Comercio y Normales. Enseñanza comercial. Clases diurnas y nocturnas. Ambos sexos E-2

E_3

e3 ACADEMIAS

ESTUDIE POR CORREO

Hágase Tenedor de Libros, Taquígrafo, Corresponsal. Nuestro sistema aventaja a la enseñanza oral. Enseñamos o devolvemos dinero. Contabilidad Analítica Superior, Teneduría. También Matemáticas Superiores. Ingreso Bachillerato, E. Ingenieros, Veterinaria. Pida folleto al Instituto Mercantil. Apartado 1402. Habana. E_3

ACADEMIA DE IDIOMAS ROBERTS Malecón 31, Teléfono A-1317. ¿Desea usted aprender inglés? Compre el método Roberts. Se recomienda por sí sólo. Distinción. Eficiencia. Garantía Cuarta Edición. $2.00. E.3

INTERES GENERAL

COMERCIANTES, INDUSTRIALES

Y hombres de negocios: La Compañía "La Inversionista", compra Derechos y Acciones, de todas clases, incluso Hereditarios. Se hace cargo de toda clase de asuntos, sean administrativos o judiciales. Suple gastos y hace anticipos sobre asuntos que se le confían. Administra propiedades, las toma en arrendamiento y anticipa alquileres. Cuba 52. A-9092. IG.

FOLLETIN 4

J. AGUILAR CATENA

LA TERNURA INFINITA

NOVELA

Cubierta en colores de Ochoa
Láminas en negro Matykó

SOCIEDAD GENERAL DE PUBLICACIONES. S. A.
Diputación, 211. Barcelona—Valverde, 21 dup., Madrid.

De venta en «La Moderna Poesía» Obispo 129. Telf: A-1171.

Calixta pa que lo admitiera a dormir, y por el trabajo de llevarle el bulto y por el servicio de buscarle posá, me dió esta peseta nueva y reluciente, con este retrato de Su Majestad, que he agradecío como si me lo hubiese dedicao. Gracias a eso, mi señor podrá tomar esta noche un huevo pasado por agua y una copa de leche, y yo, si no tié ná que decir, un poco de pan y queso y un vaso de vino.

—Nada tengo que decir. Ni de tu generosidad ni de tu distribución. Pero ¿habrá para tanto en este día?

—Siempre queda alguna persona decente; pero, además, ¡aunque tuviera que ir al pueblo de al lao! Lo haremos pronto, ¿verdad? Cuando no se ha comío parece que siempre se cena tarde.

Sonríe Zárate, pleno de naturalidad, como lo fué en la aceptación pura y simple. Sonríe Bienvenido, para quien, despejada la tormenta en este día, es como una promesa formal de que no existirán jamás las tormentas. Y se hace voluble y locuaz, para afirmar jocundo:

—Yo, al menos, tengo apetito. Yo siempre tengo apetito. Los criaos siempre tenemos apetito. En los días escasos, pienso yo muchas veces que el señor debía ascenderme y nombrarme intendente.

La sonrisa es risa en Zárate cuando pregunta:

—¿Intendente de una intendencia que no existe? Con gravedad burlona e irónica, Bienvenido replica:

—¿Y qué más da? ¡La categoría es la categoría! ¿No dicen que ahora los ricos apenas si comen, que se está en la moda del no comer? A mi señor se lo he oído. Cuanto más alto se está, más se está en las costumbres que se llevan. Un intendente tié que comer menos que un criado, porque tenga menos hambre o porque la disimule.

—Igual, Bienvenido, igual.

—Algo será cuando lo dicen menos. ¡Hágalo, mi señor, que se lo pido con mucha necesidad!

La súplica encarecida tiene una mitad de humorismo y una mitad de verdadero anhelo, que el propio Bienvenido se desconoce. Zárate sonríe de nuevo, concediendo.

—Si es tu gesto... hecho. ¡Hecho! No hay más que hablar.

—Gracias, mi señor.

Zárate levanta a Bienvenido sus ojos. La frase de la gratitud ha sido dicha con un tan hondo sentimiento, que don Adrián comprende cuánto de amor propio satisfecho, cuánto de aspiración secretamente mantenida e inesperadamente lograda hay en ella. Y se reprocha la tardanza como una injusticia, aun siendo así, como fué ahora, tan inútil y tan vacío de realidad el nombramiento. ¿Por qué no lo hice antes si era su dicha?» Y el reproche le conmueve y le apesadumbra.

Bienvenido se ha puesto enfático. Bienvenido ha sacado una voz más llena. Bienvenido cuida su lenguaje como otras veces, cuando prestaba su servicio pulcro y atildado en sus salones. Bienvenido ha recordado frases que ha leído o se las dicta la sencillez de su corazón. Y es grotesco, en su discurso.

—En este puesto, como en todos, procuraré cumplir, ya que no como merece mi señor, sí, al menos, lo mejor que me dicten mi raciocinio y mi voluntad, puestas siempre al servicio de mi señor. Porque mi señor no podrá dudar de la adhesión y del cariño de Bienvenido. Porque mi señor sabe que si...

La frase se le corta en un enternecimiento postrero. A sus ojos asoman las lágrimas. Zárate, un poco asombrado y un poco estremecido, lo llama con dulzura:

—¡Bienvenido, mi buen Bienvenido...!

Bienvenido se rehace. Bienvenido seca sus mejillas. Bienvenido cambia el tono y el tema.

—Iré yendo por la cena, si le paece.

Y Zárate, sabiendo que le servirá de serenidad, asiente:

—Ve... ve...

Bienvenido se dirige a coger su sombrero. De pronto ,el sonido de la campanilla, agitada por una mano áspera, le asombra y le detiene. Resuena el tintineo en la galería como si se hiciese niña la campana de una iglesia. Repiten alegres la sonata los ecos de las galerías. Y se prolonga, se prolonga, hasta que se aleja saltando como vino y se pierde después.

—¡Han llamao!— dice Bienvenido lleno de pasmo.

—Han llamado.

Bienvenido se serena con la explicación.

—Algún forastero equivocao, seguramente.

—Algún equivocado.

Bienvenido, sin embargo, no se satisface plenamente con su propio juicio. Se rasca la cabeza y murmura:

—¡Me choca a mí con la poca gente qne nos visita!

—¿No dices que algún equivocado? Pero anda a ver quién es, si te parece.

Bienvenido, reintegrado completamente esta vez a su serenidad, responde humorístico:

—Descuide el señor. El intendente dará ahora mismo la orden a Bienvenido. ¡Bienvenido! ¡Bienvenido! ¡Bienvenido! ¡Anda a abrir, bergante!...

Y fingiendo que aplica la bota a la trasera del servidor imaginario, se aleja por la galería camino de la puerta.

Zárate no puede sonreir esta vez. Zárate piensa:

—¡Pobre señor intendente de los días pobres! Tu humor es el penacho que hace más luminosas tu lealtad y tu adhesión. ¿Podré pagártelas algún día?

Y vuelto a la obsesión a pesar de todo:

—El señor Velasco no ha querido darnos dinero. ¿Quién nos lo dará sin que nos salga al encuentro la palabra ¡Pródigo! ¡Pródigo!?

La voz del mendigo, callada demasiado tiempo, vuelve a repetir:

—¡Tengan compasión de mí las buenas almas! ¡Que me veo impedío en la flor de mi vida y sin más amparo que el de quien quiera favorecerme! ¡Hagan un bien de caridad al pobre inútil y Dios nuestro Señor les libre de un mal semejante! ¡Tengan compasión de mí las buenas almas!

* * *

Tarda Bienvenido en volver mucho más de lo que se necesita en decir su yerro a quien lo sufre. Se oye lejana su voz, que discute con alguien que no se da por convencido e insiste en su demanda. La del contradictor no se percibe. Y Zárate, que también tiene sus momentos de curiosidad, se impacienta en su sillón y saldría al encuentro de la verdad, de no sentirse los pasos de Bienvenido, que se aproximan esta vez trayendo, sin duda, la explicación que don Adrián desea.

El criado, desde el arco de la galería, sin pasar adelante, exclama malhumorado:

—Es un hombre que quiere ver al señor.

—¿Un hombre? ¿Y por qué me lo anuncias? ¿Por qué no lo pasas desde luego? ¿Qué hombre tan singular es ese como para que altere las costumbres y te haga olvidar mis deseos de que todo el mundo tenga el paso franco hasta mí?

Bienvenido calla. Bienvenido siente seguramente en su pensamiento el paso de una grave perplejidad. Al fin contesta con timidez.

—Es que yo quisiera antes hacerle un ruego al señor.

—Hazlo, Bienvenido.

Y Zárate espera, como siempre, benévolo y tolerante, no descartando la posibilidad de que Bienvenido salga con alguna puerilidad de las que le son habituales.

Su criado vacila. Su criado, al fin, expresa su pensamiento, que para él no tiene nada de pueril.

—Como el hombre paece que no trae aspecto... Compréndame el señor... Cuando yo le he dicho al señor que era un hombre, quería decir... Ya sabe el señor que hombre, así, no se llama más que al que pué pedir algo, pa diferenciar-

M.E.C.D. 2016

POLITICA MONETARIA

(por Fernando Espinosa)

EN nuestro último trabajo, publicado en la edición del DIARIO de enero 10, dejamos apuntada la creencia de que, de no adoptar medidas más radicales, el gobierno de Roosevelt debiera volver a una política más ortodoxa, como lo sería la estabilización definitiva del dólar, reajuste del presupuesto federal, restricción del campo de acción de la NRA, etc. En el presente analizaremos la política monetaria del New Deal, sus efectos sobre la vida económica de los Estados Unidos y la perspectiva que ofrece la continuación de dicha política. Pero digamos antes de empezar, que en nuestra opinión los posibles beneficios de estas medidas ya han sido obtenidos, y que su continuación solamente retardaría el vencimiento de la depresión todavía imperante.

Para fundamentar nuestro aserto, tenemos que decir algo acerca de la teoría económica sobre precios. En general, el nivel de precios varía en proporción directa a la cantidad de dinero en circulación (incluyendo en el término dinero los depósitos bancarios en cuenta corriente) y en proporción inversa a la cantidad de productos en el mercado; por lo tanto, un número índice de los precios, en general debiera variar según la relación entre las cantidades de numerario y de productos ofrecidos. (Si se toma la ecuación de cambio de Irving Fisher como punto de partida, es necesario considerar la rapidez de circulación del dinero; pero este factor es más bien efecto que causa, y para los fines de este tema puede ser descartado). Empero, ha sido probado que, especialmente durante el año 1932, el nivel de precios bajó más rápidamente que la proporción entre el medio circulante y la oferta de bienes.

La única explicación de este fenómeno es la influencia ejercida por mercados extranjeros que se encontraban, especialmente en Francia, en un estado de aún mayor deflación que los de Norte América. Mientras los Estados Unidos mantenían el patrón oro, el nivel de precios estaba sujeto a las oscilaciones en los mercados de otros países; pero una vez que éste fué abandonado, los precios americanos se libraron de la influencia extranjera y subieron al nivel determinado por la relación entre el numerario y la oferta de productos. Así vemos que los precios de productos agrícolas subieron con mayor aceleración que los demás, por la simple razón que esos (trigo, algodón, etc.) tienen un mercado más internacional que los otros, y naturalmente, reaccionaron con superior intensidad. Por tanto, consideramos el abandono del patrón oro una medida sabia que detuvo la caída del nivel de precios (en Francia aún sigue bajando), ya que la baja de precios ejerce una influencia sumamente perniciosa sobre las operaciones mercantiles.

El ajuste entre los precios americanos y los de otros países se realizó sumultáneamente con el abandono del patrón oro, mediante una disminución en el valor de cambio del dólar con respecto a las otras monedas. La depreciación del dólar con respecto al oro significa que el precio de este metal subió en proporción al alza de precios de bienes en general; y cuando en enero de 1934 Roosevelt redujo dos quintas partes del contenido aurífero de este signo fiduciario, solamente le imprimió la sanción oficial a una situación de hecho.

Debemos notar que la proporción entre el numerario y la cantidad de productos ha aumentado bajo el New Deal, debido a la inyección de dinero por las distintas agencias federales; pero sus esfuerzos para alzar dicha proporción (si consideramos esta proporción como un quebrado cuyo numerador es la cantidad de numerario en circulación y su denominador la cantidad de productos, es evidente que el valor matemático de dicha razón puede ser elevado mediante un aumento del numerador o sea la cantidad de dinero, o por medio de una disminución del denominador o sea la oferta de productos), valiéndose de medidas restrictivas de la producción y a virtud del concurso de la NRA y la AAA, han fracasado. Encontramos la prueba de esta aserción en el número índice confeccionado por el «Analyst» revista americana que trata de finanzas, de los «stocks» de materias primas, artículos manufacturados y productos almacenados. Este índice ha variado ligeramente durante los últimos dos años y en el verano de 1934 se encontraba en un nivel más alto que en la primavera de 1933. Por consiguiente, las mejoras en precios pueden ser atribuídas, exclusivamente, a la política monetaria del New Deal. Ahora bien, es posible que de no haberse creado la NRA y la AAA, esos «stocks» hubieran aumentado, y que estas agencias, al menos, han evitado el crecimiento de tales sobrantes.

Hemos visto como las manipulaciones del dólar han alzado el nivel de precios y de esta manera han estimulado la actividad comercial; pero como dijimos al empezar, creemos que la continuación de dicha política inflacionaria obraría en perjuicio de la economía estadounidense. Toda inflación monetaria trae consigo ciertas desventajas que son bien conocidas. En su comienzo los beneficios pueden exceder a los perjuicios; más llega un momento en que es necesario volver a la normalidad, y creemos que nuestro vecino del norte ha llegado a esta etapa.

La distribución de numerario al pueblo fué ventajosa y necesaria, tanto para aliviar la miseria existente como para estimular la vida comercial; pero la continuación de esta política, o la perspectiva, ahuyenta las inversiones a largo plazo. Esto es evidente. Nadie sitúa su capital en bonos o hipotecas, a no ser a un tipo de interés muy alto, ante la posibilidad del abaratamiento de la moneda, porque de suceder ésto, su poder adquisitivo disminuiría proporcionalmente. Por lo tanto, la inflación ha ayudado a las industrias que producen artículos cuyo período de formación es corto, pero también a menoscabo de aquellas que, de por sí o sus consumidores, requieren inversiones a largo plazo. Así vemos que según los índices de producción industrial computados por la Federal Reserve Board, junta directiva del sistema bancario de la Reserva Federal, las industrias que se dedican a manufacturar artículos de consumo inmediato, han experimentado un marcado avance, mientras que aquellas que los elaboran de mayor duración, han mejorado ligeramente. Entre las primeras se encuentran las industrias de cueros, comestibles y tejidos; y entre las segundas, las de maderas, cemento, hierro y acero, automóviles, locomotoras y productos navales. Y obsérvase que los desocupados pertenecen en un 60% a estas industrias, las cuales demandan para su mejoramiento la eliminación de la desconfianza mediante el abandono de las medidas tendientes a la inflación.

Digamos, para terminar que tal parece que Roosevelt se propone continuar su política inflacionaria. Así lo indicó en su discurso pronunciado hace pocos días ante la sesión conjunta del Congreso americano; y según las últimas conferencias celebradas en Washington por los jefes de la Cámara y del Senado, vemos que se estudia un presupuesto de ocho mil millones de pesos para el próximo año fiscal.

Jacksonville, Florida, Enero de 1935.

La Liga se opone a toda campaña para devolver a Alemania la ciudad de Danzig

Amelita Earhart Putnam, cuyo parecido con Charles E. Lindbergh es notable, quizá sea la aviadora americana que mayores proezas hizo, después de aquél

Después del Coronel Charles A. Lindbergh, es probable que no haya aviador en los Estados Unidos que haya realizado las proezas que ha ejecutado Amelita Earhart Putnam, cuyo físico tanto se asemeja al del vencedor del Atlántico. Poseedora de muchos records de primacía, hace poco atravesó el Pacífico, de Wheeler Field a Oakland. Fué la primera persona que cruzó los Estados Unidos en autogiro, la primera que atravesó sola el Atlántico en avión, la primera mujer en ser condecorada con la Cruz de Aviación, la primera en obtener la medalla de la Sociedad Geográfica Norteamericana, y el primer aviador que atraviesa sólo el Pacífico.—(Fotos AP)

Contrajo nuevas nupcias la hija de Mr. Roosevelt

J. Boettinger, periodista, pasó a ser 2do. esposo de la hija del Presidente

NUEVA YORK, enero 18. (AP).—Secretamente se efectuó hoy la boda de Mrs. Anna Roosevelt Dall, hija del Presidente Roosevelt, con el periodista John Boettinger, ex-corresponsal del «Chicago Tribune» en la Casa Blanca.

En la capital se seguía con el mayor interés ese idilio, que era conocido de mucha gente, y se hacían comentarios acerca de la fecha de la boda, pero esta ocurrió tan inesperadamente que se supo únicamente después de ser anunciada por Stephen Early, uno de los secretarios del Presidente.

La ceremonia se llevó a cabo en la espaciosa biblioteca de la residencia de Roosevelt en la Calle East 65 th. actuando el Juez Frederick Kernochan, amigo de la familia. El Presidente no vino a Nueva York para asistir a la ceremonia.

Solamente concurrieron a ella los familiares de los novios, quiénes inmediatamente después de la ceremonia salieron en automóvil ignorándose el lugar hacia donde se dirigen.

Boettinger, desde diciembre, es ayudante de Will Hays, presidente de la Motion Picture Producers and Distributors of América.

Estas son segundas nupcias para los dos recién casados. La hija del Presidente contrajo matrimonio con Curtis B. Dall y se divorció el 30 de julio último, quedándole dos hijos Ann Eleanor y Curtis Roosevelt. Boettinger también estuvo casado hasta el 7 de noviembre.

Comenzaron los preparativos en el Sarre para recibir de un modo triunfal a Adolfo Hitler

Los saarlandeses recibieron con marcado júbilo la noticia de que las primeras fuerzas de la Policía alemana entrarán en el territorio el 1 de Marzo. Fué izada la bandera nazi

SAARBRUECKEN, Territorio del Sarre, enero 18. (AP).—Los saarlandeses han comenzado a hacer los preparativos para la triunfal recepción que organizan en honor de Adolfo Hitler y que se celebrará dentro de seis semanas.

Las noticias que circulan informan que unos 1,500 o 2,000 residentes, temiendo el terrorismo de los nazis, han huído del territorio desde el domingo, día en que se celebró el plebiscito; pero tan atareados están los triunfantes nazis que apenas han parado mientes en ese pequeño río de refugiados que se escapa a Francia y los rumores acerca de actos de terrorismo en el territorio se reciben con excepticismo.

Como último vestigio de su aplastante victoria del domingo, que harían que vuelva el Sarre a formar parte de Alemania después de quince años de Gobierno de la Liga de las Naciones, los saarlandeses se han enterado con júbilo que las primeras fuerzas de policía alemana entrarán en el Sarre el día primero de marzo próximo.

Al siguiente día de la llegada de las fuerzas policiacas, vendrán los camisas negras y los camisas brunas y se espera que Hitler haga su entrada en esta capital el 3 de marzo, completando los tres días de fiesta que han de celebrarse con tal motivo con un discurso en el cual recomendará la amistad franco-alemana.

Por vez primera desde la guerra mundial, ondeó hoy la bandera alemana en todos los edificios públicos del Sarre, con motivo de celebrarse la decisión de la Liga de las Naciones de devolver el territorio al Reich el día primero de Marzo.

Los funcionarios públicos han comenzado a saludarse en las calles con «Heil Hitler».

Como preliminar al retorno a la soberanía alemana, las organizaciones socialistas, comunistas y de católicos disidentes han sido disueltas. Los fondos de las dos primeras se entregarán a los nazis para el fondo de auxilio de invierno. La policía ha clausurado y sellado los periódicos comunistas y socialistas.

Los últimos grupos que combatieron el retorno del Sarre a Alemania han recogido sus tiendas de campaña como los árabes. Todos los funcionarios públicos que se mostraron partidarios del statu quo han sido suspendidos en sus puestos y el director de los Ferrocarriles, que se había distinguido en la campaña, contra el Fuehrer, ha perdido el cargo Muchos camiones han comenzado a salir del Sarre llevándose los efectos de la propiedad de los residentes franceses. Unos 1,500 franceses agregados a las minas del Sarre, que Alemania debe comprar a Francia, las abandonarán dentro de seis semanas.

CONDUCEN A TOLOSA, EN EL SUR DE FRANCIA, A LOS EMIGRADOS SAARLANDESES. NO

TOLOSA, enero 18. (AP).—Ha llegado a esta ciudad, siendo albergados en un internado, 29 personas, todas indigentes, que Francia ha trasladado de la frontera del Sarre, país que abandonaron para asilarse en esta República, y se espera que pronto llegarán varios centenares más de saarlandeses de los que son perseguidos por los nazis, a causa de haber votado en el plebiscito en favor de que continuase el régimen de la S. de las N.

Todos los refugiados serán trasladados al Sur, a han llegado 600 a Estrasburgo, esperándose 200 más en Montaubán, de donde se les repartirá entre las villas de la contigüidad, donde ya tienen preparado alojamiento.

NO LO DEJAN ENTRAR

PARIS, enero 18. (AP).—Después de haber manifestado el concejal Charles Isnards, en una reunión del consistorio, que debía de recordarse a Max Braun, leader del frente único del Sarre, de que hay que guardar las formas más elementales del decoro y la hospitalidad», y prohibido el Ministro del Interior la manifestación antifascista que tenía organizada las extrêmas izquierdas, ha hecho público que el referido personaje no vendrá a esta capital, continuando por lo pronto en Ginebra.

Max Braun se encuentra en la sede de la S. de las N. demandando que se adopten medidas de protección para los 20,000 individuos que se encuentran bajo la amenaza nazi. En Ginebra, ha hecho la descripción de los actos que contra los izquierdistas han cometido los nazis.

Weygand entrega el alto mando al Generalísimo

Se despidió del Ejército lamentando que las turbas se impongan a los jefes

PARIS, enero 18. (AP).—El Mayor General Maurice Gustave Gamelín, ahijado del Mariscal Joffre, fué designado hoy en reemplazo del General Maxime Weygand, Jefe de Estado Mayor desde 1931, que alcanzó ya los 62 años. El General Gamelín está señalado entre los primeros estrategas de Francia, recordándose sus admirables disposiciones tácticas de la lucha, que son modelo de concisión y precisión estratégica. Ahora, las fuerzas de la nación quedarán a sus órdenes como generalísimo de los ejércitos de Francia, Inspector General de las tropas y Vicepresidente del Consejo Superior de Guerra, con lo cual solo queda por encima de él el Ministro de la Guerra.

En caso de guerra, de su mando depende también la movilización general. Weygand ha anunciado que comenzará a escribir ahora la biografía del Mariscal Foch, la Historia Militar de la III República y la Historia del Ejército francés a través de los tiempos.

En una arenga de despedida, el General Weygand citó con dolor el «que la turba de la calle dé ahora órdenes a los que la mandan, que aceptan esas disposiciones, sin detenerse nadie a pensar que la guerra es una cuestión muy grave, que solo debe de discutirse con cierta reserva y a cierto tono».

El Consejo de la Sociedad de Naciones tomó acuerdos sobre varios importantes problemas

Etiopía, en su apelación contra Italia, dice a la Liga que los soldados italianos han dado muerte a ciento siete de sus súbditos militares y se sugiere un arreglo arbitral

GINEBRA, Enero 18 (AP)—Hoy se plantearon a la Liga de las Naciones problemas internacionales procedentes de puntos tan distantes entre sí como la Ciudad Libre de Danzig, Etiopía, Albania, Hungria y Polonia.

Las actividades nazis en Danzig que fué territorio alemán hasta que pasó al control de la Liga de las Naciones, son causa de inquietud, particularmente por haberse planteado el asunto en Ginebra inmediatamente después de la arrolladora victoria de Alemania en el Sarre.

La disputa entre Italia y Etiopía, provocada por una serie de incidentes en la frontera entre la Somalia italiana y Abisinia, ha sido proyectada en la Liga por medio de una formal petición del Gobierno de Abisinia al objeto de que se impida la «agresión» italiana.

Hungría ha informado, con relación a su controversia con Yugoeslavia, que no puede hacer responsable a ninguno de sus funcionarios por el complot que causó la muerte en Marsella al Rey Alejandro y al Ministro de Estado francés, M. Louis Barthou.

Al Tribunal de Justicia Internacional se ha enviado la protesta de Grecia contra el trato que se da a la minoría griega en Albania. La Liga ha solicitado del más alto tribunal su opinión acerca de si la clausura de las escuelas particulares a las que asistían los griegos constituye una violación de la promesa de ese país de proteger a los no nacionales.

El Consejo de la Liga de las Naciones, resuelto a oponerse a toda agitación encaminada a la restauración de la Ciudad Libre de Danzig al Reich, escuchó a Arthur Griesser, presidente del Senado de Danzig durante algunos minutos. Inmediatamente dicho funcionario levantó el brazo haciendo el saludo Nazi.

El gesto no pasó inadvertido, y el capitán Anthony Eden, delegado británico, dijo:

«Nos satisface recibir esas seguridades de un representante de la región que se llama la Ciudad Libre de Danzig».

El problema de ese pequeño Estado obedece a las protestas de los sacerdotes católicos de la Ciudad Libre, quienes dicen que se prohibe a los niños usar uniformes como no sean los nazis. Sean Lester, Alto Comisario de la Ciudad, sometió un informe indicando la existencia de una intensa actividad nazi en el distrito.

El informe de Lester dice que Greiser, presidente del Senado, pronunció un discurso diciendo: «Nosotros, fieles y sin miedo, continuaremos nuestra obra alemana».

El Consejo manifestó a Greiser que el Senado debe respetar su constitución y ordenó que la disputa de los católicos se solucione por medio de negociaciones directas.

Abisinia, en su apelación contra Italia, dice que los italianos han dado muerte a 107 de sus soldados. Considera que el asunto se puede arreglar por medio del arbitraje y añade que, «desgraciadamente» Italia ha rechazado ese medio de solución para el conflicto.

Otro problema nace de la acusación que se hace a los polacos de no conceder licencias para la venta de licores a los alemanes. El delegado polaco M. Komarnicki, montó en cólera y abandonó el salón del Consejo, adoptando éste el acuerdo de que espera que Polonia concederá a la minoría alemana los mismos privilegios que gozan los naturales del país.

EL PRESIDENTE DE CHILE PASO AYER REVISTA A LOS MARINEROS DEL KARLSRUHE

SANTIAGO DE CHILE, enero 18. (AP.)—Gritos de «viva Hitler» salieron de millares de gargantas alemanas hoy cuando el Presidente Arturo Alessandri revistó a los marineros del crucero alemán «Karlruhe».

Se celebró una manifestación por las principales calles de la capital y los residentes invadieron la Plaza de Armas para escuchar el concierto que ofrecía la banda del buque de guerra.

Durante la revista el comandante Lutjens dió un «viva a Chile», contestando los alemanes con el saludo nazi y los gritos de «viva Hitler, viva el Sarre y viva Alemania».

Pensiones de $30 al mes a los ancianos

Mr. Roosevelt confía en que el Congreso aprobará pronto leyes de seguridad social

WASHINGTON, enero 18. AP. El Presidente Roosevelt indicó hoy el medio de que las pensiones a la vejez sean de más de 30 pesos al mes. Las manifestaciones del Presidente se hacían públicas en los momentos en que los demócratas luchaban entre sí con el objeto de lograr pensiones más liberales para los obreros sin trabajo, así como para la vejez necesitada.

El Presidente Roosevelt dijo en su conferencia con los representantes de la Prensa en la Casa Blanca, que aunque las necesidades de la nación exigen que el Gobierno Federal no de más de quince pesos mensuales, no existe razón alguna para que los Estados no puedan contribuir con sumas mayores.

Agregó que espera que el Congreso aprobará rápidamente leyes de seguridad social con el fin de que las legislaturas de los Estados puedan adoptar los acuerdos pertinentes al objeto de echar sobre sus hombros la parte que les corresponde.

Para aplastar el comunismo en la China central, Chiang Kai Shek lo ataca con todas sus fuerzas

Se han dado órdenes al Ejército japonés del Manchukuo de expulsar a los irregulares chinos que hacen las incursiones en la provincia de Jehol, bajo el mando de Sun Che-Han

CHANGTEH, Provincia de Hunan, enero 18. AP.—El general Chiang Kai Shek, caudillo supremo de los ejércitos de China, ha lanzado todas las fuerzas de que dispone sobre las huestes comunistas, con el propósito de cerrar el avance de los comunistas sobre la provincia de Szchuan. Durante todo el día de hoy, no han cesado de cruzar por Changteh, con rumbo al frente de las operaciones, las tropas nacionalistas, con la intención de descargar un recio golpe sobre los rojos. Los gobiernistas han obtenido una primera victoria en la provincia de Kwei-Chow, cerrando el paso a los comunistas que sobre ella marcharon.

Se considera que los rojos han logrado concentrar por lo menos 200 mil hombres, reuniendo todas las fuerzas de que disponían en Kiangsi, baluarte principal de la sedición.

PEIPING, sábado, enero 19. AP. El general Sung Chen Yuan, presidente del Consejo Ejecutivo de Chahar, que se encuentra en esta capital, ha desmentido los informes japoneses de que las tropas chinas hayan penetrado en Jehol, atravesando la frontera norte de ese país. «No hay, dijo, ni un solo soldado chino en la Gran Muralla; Jehol se encuentra a disposición enteramente de los japoneses».

Un despacho de la Agencia Rengo decía que ayer habían salido de Chengteh, importante posición situada en Jehol, fuerzas de infantería destinadas a Tanin y Takochin, lugares situados en la porción occidental de la provincia de Jehol.

LOS JAPONESES DEL MANCHUKUO ORGANIZAN UNA CAMPAÑA

HSINKING, Manchukuo, enero 18. AP.—El ejército japonés del Manchukuo ha recibido el encargo de expulsar a los irregulares chinos que, según se informa oficialmente, hacen frecuentes incursiones en la provincia de Jehol.

Un comunicado del cuartel general de Jiro Minami, Embajador japonés en el Manchukuo y comandante de las fuerzas militares en ésta, dice que el ejército está resuelto a rechazar a las tropas de Sung Che Han, gobernador chino de Chahar.

Insistiendo en que las fuerzas japonesas que se hallan ya a lo largo de las fronteras de Jehol para iniciar la campaña, no cruzarían la Gran Muralla, el comunicado agrega que la provocación china obliga a los japoneses a realizar estas operaciones.

El clímax de las provocaciones chinas en Jehol, sigue diciendo el comunicado, ocurrió el 15 de este mes, cuando un escuadrón de caballería de Sung atacó un puesto exterior manchukuano cerca de Tatan, no lejos de la frontera de Chahar, llevándose a 40 manchukuanos.

Dice el comunicado que la caballería de Sung acostumbra a penetrar en la región de Tatan, vestidos los soldados de paisano, y que han llegado hasta Fengning, creando desórdenes y perturbando la administración japonesa.

Sung había prometido retirar todas sus fuerzas de Jehol antes del 31 de diciembre, pero no ha cumplido sus promesas.

La fuerza punitiva que se envía contra el gobernador chino consiste de una parte de la división de ciudad de Jehol, reforzada por varias escuadrillas aéreas.

La infantería japonesa se ha concentrado en Takochen y Tatan, en el noroeste de Jehol, y hace exploraciones y planes para la campaña.

La noticia de que era intención de los japoneses invadir la provincia de Chahar ha sido desmentido por las autoridades militares.

La esposa de Bruno Richard Hauptmann pierde también la ecuanimidad ante una declaración que es muy comprometedora para el acusado

Por su parte, los abogados defensores del carpintero alemán, supuesto secuestrador y asesino del hijo de Lindbergh, hacen esfuerzos desesperados para desvirtuar graves acusaciones

FLEMINGTON, Nueva Jersey, enero 17. (AP.)—Bruno Hauptmann escuchó hoy al Fiscal usando sus mismas palabras para admitir la existencia de un escrito oculto en su residencia del Bronx.

Escuchó también, de labios de su esposa, que no pudo contener la indignación, un eco de su propio grito «mentira» que había lanzado en sesiones anteriores contra un testigo.

En ambas ocasiones reprimió sus nervios, los nervios que habían hecho explosión ayer y que le indujeron a encararse con un agente federal que estaba declarando.

Y hacia el final de la sesión escuchó a su abogado que sigue esgrimiendo el nombre del fallecido Isador Fisch, de quien dijo Hauptmann que había recibido el dinero.

Cuando el Fiscal estaba haciendo el estudio de las cuentas que tenía Hauptmann con los corredores de Bolsa, a los cuales había pasado casi todo el dinero, el abogado Edward J. Reilly encontró una puerta abierta. Logró obtener la confesión de un empleado de uno de los corredores que Fisch había visitado a dicha firma en compañía de Hauptmann media docena de veces.

El Fiscal habló de los registros practicados en la casa y garage de Hauptmann en el Bronx así como del hallazgo de un closet así como de vigas perforadas en donde se encontró el dinero del rescate, por la suma de $14,600. También se encontraron unas cifras escritas.

El defensor trató de poner en duda las palabras del Fiscal. Los defensores lucharon, aunque sin resultado, por hacer que Hauptmann no declarase que equellos números los había escrito él.

«Los números que aparecían escritos con tiza en un encerado habían sido hechos por usted?» se preguntó una vez a Hauptmann.

«Sí; todos los escribí yo», contesto.

«¿Por qué los escribió en la pizarra?»

«Los había leído en un recorte de periódico que encontré en el closet y se me ocurrió escribirlos en la pizarra.»

«¿Cómo es que escribió el número del teléfono?»

«No puedo explicar por qué se me ocurrió escribir el número del teléfono.»

La explosión de Annam, esposa del procesado Hauptmann, creó sensacinó en la Audiencia, mayor que cuando el procesado, encarándose con un testigo le ordenó que «parase de mentir.»

Los fiscales estaban atareados en aquel momento en demostrar, por medio de una anciana matrona del Bronx, que Hauptmann y su esposa hicieron «un viaje» fuera de la ciudad el día del secuestro del hijo de Lindbergh el primero de marzo de 1932, y que Hauptmann en ese «viaje» había sufrido lesiones en una pierna.

HAUPTMANN SALIO DEL BRONX EL DIA DEL SECUESTRO

El Fiscal sostiene que sufrió las lesiones cuando la escalera que le sirvió para el secuestro se había roto, y entonces dejó caer el niño, quien recibió la muerte.

Mrs. Ella Achenbach, que habiai sido vecina de Hauptmann, se hallaba declarando. Apenas comenzó su declaración cuando Mrs. Hauptmann se puso en pie y dijo a grandes voces:

«Mrs. Achenbach; usted está mintiendo.»

El Fiscal general David T. Wilentz, jefe del personal de la fiscalía, se volvió agriamente hacia los Hauptmann y el magistrado Trenchard hizo uso del martillo nerviosamente.

Hubo voces de «calma», «calma» y los abogados de la defensa pidieron que las palabras que había pronunciado el Fiscal se retirasen del acta. El orden quedó a poco restablecido.

Aunque el Fiscal está deseoso de que termine cuanto antes el juicio oral, Wilentz accedió a los ruegos de los defensores de que se suspendiera hoy la vista hasta el lunes con el objeto de poder examinar las cuentas de Hauptmann.

El estudio de las cuentas bancarias a nombre de Hauptmann y su esposa comenzó antes de suspenderse la vista, a pesar de los esfuerzos de Reilly para demostrar que Fisch, ex-socio de Hauptmann le había entregado el dinero con el encargo de que comprase acciones.

Con anterioridad el Fiscal mostró al jurado la caja de hojalata en que se había encontrado gran parte del dinero y también las herramientas halladas en el garage, omo si robustecieran su argumentación que con ellas Hauptmann construyó la escalera.

El abogado defensor se anotó otro punto. En el interrogatorio al sargento John Wallace, de la policía del estado de Nueva Jersey, admitió éste que Hauptmann declaró a la policía después de ser arrestado en septiembre, que el dinero del rescate lo había sacado de una caja de zapatos que dejó a su cuidado su compañero Fisch.

Los pesqueros japoneses no respetan las banderas filipina y norteamericana

MANILA, Islas Filipinas, enero 18. AP. Se han adoptado hoy las medidas del caso por los funcionarios japoneses y filipinos, al objeto de impedir las violaciones de las leyes que regulan el uso de las banderas insulares por los barcos pesqueros japoneses en aguas filipinas.

Después de recibir numerosas quejas respecto a que los barcos pesqueros japoneses izan la bandera nipona sobre la insignia filipina y no conceden el menor respeto a la bandera de los Estados Unidos, Vicente Aldanese, administrador de Aduanas, ha hecho público que «cualquier buque de registro filipino que viole la ley que regula el uso de las banderas, será castigado con la cancelación de la licencia».

LLOYD HAMILTON, ARTISTA DEL CINEMA, FALLECIO AYER

HOLLYWOOD, enero 18. (AP.) — Hoy falleció el actor de cine Lloyd Hamilton, que se distinguía por su extraordinaria facilidad para los papeles cómicos, a consecuencia de una perturbación gástrica.

DE PADRE SANTO...

Por el Lic. QUERIDO MOHENO

PARA «DIARIO DE LA MARINA»

CON la estrechez de miras que la pasión sectaria impone, la opacidad sin gloria del marxismo pretende justificar en una agnación artificiosa su legítima descendencia del liberalismo. Y apela a lo que el insigne Antonio Caso llama «amontonamiento de citaciones inoportunas», que sólo deslumbran a los bobos, en un afán estéril de llevar a los espíritus la convicción de aquel honroso parentesco, olvidando que, de existir, el liberalismo no tiene de qué abochornarse si después de la buena crianza que dió al hijo, éste no supo aprovecharla por ser de mal natural.

El liberalismo, con su concepción materialista y atea del mundo, mágüer su culto a la razón, no osó jamás negar la imaginación, sabedor de que una y otra son inseparables del ser humano; y si atacó y ridiculizó la fe y la religión, lo hizo en términos que no implicaron persecución. Se puede negar la existencia de Dios —ateísmo— e independer al hombre de toda influencia eclesiástica o religión —laicismo— y, no obstante, reconocer que la realidad humana establece la libertad, la autonomía del individuo cuya conciencia domina el ambiente y lo faculta «en renovada ansiedad, a descubrir en este complicado universo algo más que fuerza y materia». Mandaz es entonces la afirmación que pretende erigir en dogma la aceptación de una pseudodemocracia social, elucubrada hace un siglo, sobre el «modo de pensar puramente laico» del liberalismo, porque éste no reconocía otro dogma que el de la libertad, del que surgió el único sistema económico y social digno de hombres, a pesar de sus naturales imperfecciones propias de toda obra humana: el individualismo. Ser uno autor de su propia vida sin otra coerción que la que impone el derecho ajeno a laborar su propia existencia, tal es el verdadero sentido de nuestro efímero paso por el mundo. Podrá no convenir, seguramente no conviene, esta modalidad de la acción humana a quienes de la propensión al panurguismo de la especie derivan las ventajas de un individualismo rabioso que se cuidan bien de ocultar; pero no podrá ser negada por los espíritus sensatos para los que la felicidad humana no radica exclusivamente en la satisfacción de apremios biológicos.

Marx, Engels y la cauda de los devotos de lo abstruso y esotérico que en fuerza de admirar el materialismo histórico han caído en un fetichismo burdo acabando por adorar a sus autores, invocan el laicismo liberal —padre putativo de la criatura marxista— para coercer al hombre dentro del estrecho fanatismo político-social que está llevando a Rusia a la desesperación; Comte y el positivismo sirven de pretexto a un materialismo riguroso que no acierta a rebasar de los pliegues y repliegues intestinales; libertad, igualdad y fraternidad, temas ilusorios del liberalismo de buena cepa, se convierten en discordia, privilegios y opresión; el supuesto atomismo social, nacido del individualismo económico, tórnase en rebaño amorfo, y la ciencia, que el liberalismo no osó imponer a la sociedad sino en la medida que la conciencia social reclamaba, es hoy, en manos de «los que no saben nada de Marx» y en fuerza de su sempiterna negación de todo lo que es abstracto, estímulo para «buscar en el ensueño un alivio a la opresión de la realidad». ¡Y a esto, a este engendro se le llama hijo legítimo y heredero del liberalismo!

El liberalismo niega a Dios y rechaza la influencia religiosa y eclesiástica, pero no acepta coerciones de reivindicación social ni cree en el diablo. En nombre de la libertad hace declaración de los derechos del hombre y del ciudadano y valerosamente acepta sus responsabilidades sin buscar atenuantes en taras hereditarias de progenie putativa. Cree que la razón y la ciencia lograrán la felicidad humana; pero en nombre de la ciencia y de la razón permite el libre desenvolvimiento de la especie sin más limitaciones que las estrictamente indispensables a la evolución natural del organismo social. Y cuando, ante problemas irresolubles de la vida, tropieza con obstáculos infranqueables, no persiste, ignorante y soberbio como el marxismo, en desentrañar el arcano; retrocede y rectifica en hermosa capitulación frente al misterio.

Si tal padre pudo engendrar hijo tan desnaturalizado, cúlpese de ello a un atavismo acaso fatal, pues que el desideratum marxista tiene más afinidad con su abuelo el absolutismo que con su noble padre liberal. Este, frente a la teratología de su hijo, puede justificar la esterilidad de sus afanes con el viejo y manido refrán: De padre santo, hijo diablo.

México, enero de 1935.

Paraguay dió explicaciones a la Argentina

El alto mando paraguayo afirma haber ocupado otros dos fuertes del Gran Chaco

BUENOS AIRES, enero 18. AP. La Cancillería anuncia que se ha recibido una nota del gobierno de La Asunción, dando cuenta y satisfacción del incidente desarrollado el día 7 de diciembre, al detener los paraguayos un barco argentino que se hallaba anclado cerca de la isla de Punta Pona, en el río Paraguay, para sacar de a bordo un supuesto desertor paraguayo.

ASEGURAN QUE CAYERON DOS FUERTES BOLIVIANOS

LA ASUNCION, enero 18. AP. Informes de fuente autorizada consignan que las tropas paraguayas se han apoderado de los fuertes bolivianos Palo Marcado y Santa Fe, en el Chaco Boreal, haciendo muchos prisioneros.

M.E.C.D. 2016

No publicaremos ningún trabajo que no sea realizado por nuestros fotógrafos, que estarán debidamente identificados con el carnet del Diario de la Marina

DIARIO DE LA MARINA

HABANA, SABADO, 19 DE ENERO DE 1935

SUPLEMENTO DIARIO EN ROTOGRABADO, DE ACTUALIDAD MUNDIAL TELEFONO M-3775

CON GRAN ENTUSIASMO tuvo efecto la votación plebiscitaria en la región del Saar, que supervisó la Sociedad de las Naciones. Vemos en esta foto a una anciana mujer que, a pesar de hallarse enferma y recluída en el Hospital de Rorbling, situado en Saarbruecken, tuvo fuerzas suficientes para dejarse conducir en un carro de ruedas hasta la oficina donde debía depositar su voto (Foto Wide World)

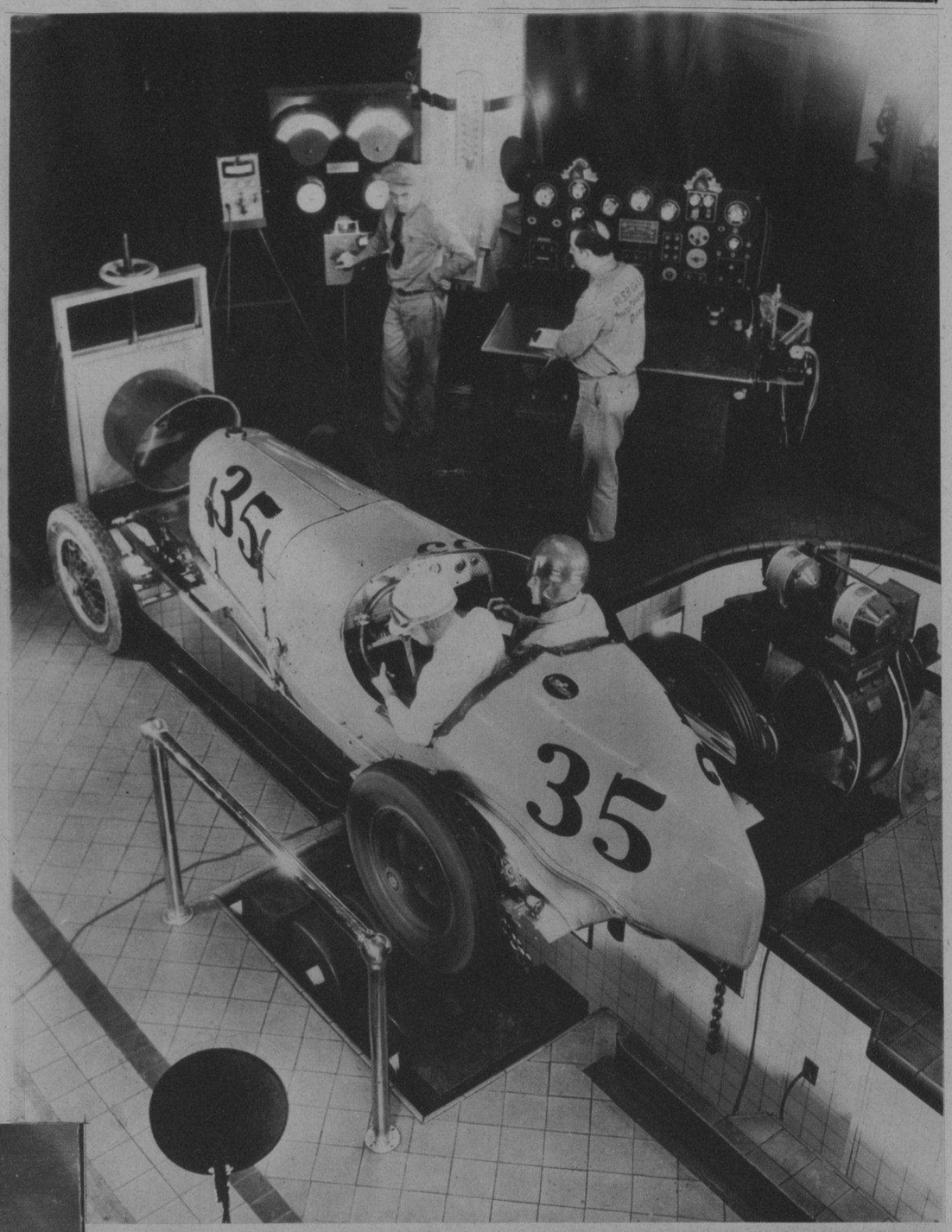

FRED FRAME, conocido corredor de automóviles, ganador del gran premio ofrecido en el año de 1932 en la pista de Indianapolis, aparece en esta foto probando su carro de carreras a una velocidad de 120 millas por hora, sin que por ello se mueva del lugar donde se encuentra. Frame y su mecánico, Otto Wolfer, creen que pueden llegar muy lejos y rápidamente en el Miller Duesenberg especial con el que piensan romper algunos records. La prueba de velocidad se llevó a efecto en Los Angeles, único lugar de los Estados Unidos donde existe un aparato llamado el "Autometer" (Foto Wide World)

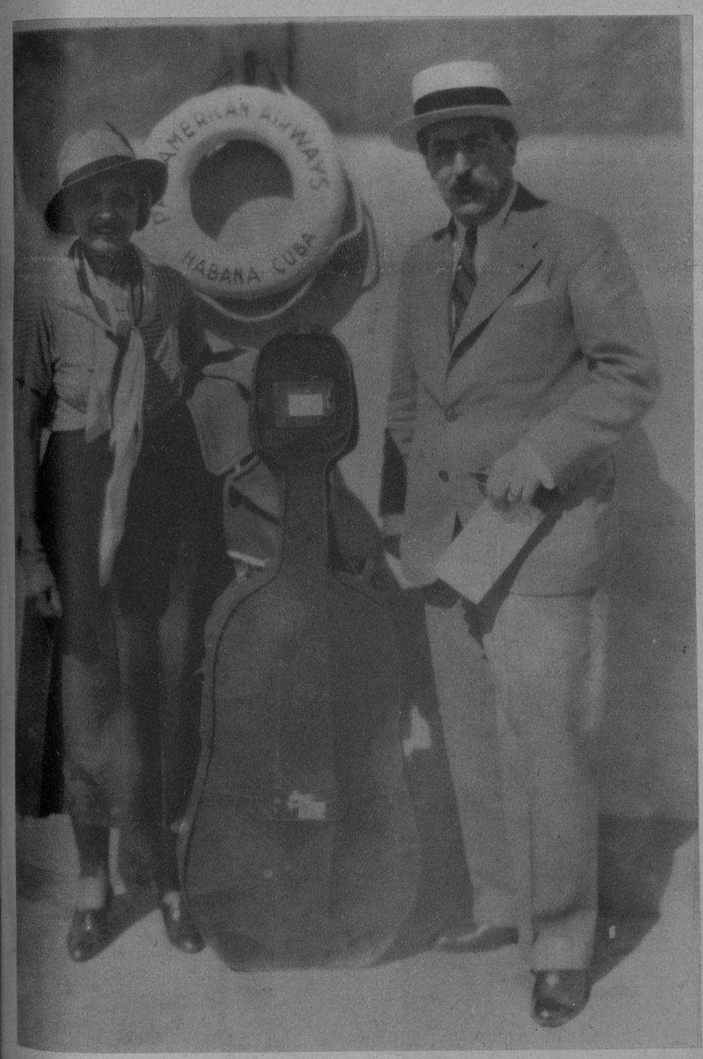

EL SEÑOR Juan Sabatés, Presidente de la Corporación Nacional del Turismo —a la derecha—, y el doctor Guillermo Belt, ex-miembro de ese organismo y actual Alcalde de la ciudad, posaron especialmente para la lente de nuestro repórter gráfico cuando abandonaban Palacio. El señor Sabatés informó al coronel Mendieta acerca de su reciente viaje a Miami en relación con la Corporación que preside (Foto D. M.)

EN UN ACTO sencillo y cordial tomó posesión del cargo de Director de las Oficinas del Empréstito de los 35 millones, el doctor del Pozo, que aparece en este grupo (tercero a la izquierda), en compañía de altos jefes de la Secretaría de Hacienda y de sus compañeros de trabajo (Foto D. M.)

LA MAGA DEL VIOLONCELLO.—No se trata de ninguna cow-girl como cualquiera pudiera pensar al ver la indumentaria modesta de esta mujer maravillosa que usa el pañolón al cuello y un sombrero típico del Oeste. No. Esta que veis aquí es nada más y nada menos que Lucienne Radisse, la maga violoncellista que ha electrizado a los públicos de Europa y de la América. A su lado está el Ministro de Francia, S. E. Eduardo Carteron, que acudió a recibir a su bella y privilegiada paisana cuando puso pie en tierra cubana después de haber dejado el avión American Clipper de la PAA, que la condujo desde Miami. La Radisse tocará en un concierto único para la Orquesta Filarmónica de la Habana (Foto D. M.)

PARA PROTESTAR de los injustificados ataques que por un periódico de esta capital se vienen haciendo contra el Director de la Renta de la Lotería, doctor Alejandro Herrera Arango, visitó ayer la redacción del DIARIO DE LA MARINA una nutrida comisión de empleados de Lotería, que espontáneamente han salido en defensa de su Jefe. En la foto aparecen los señores Nicanor Alvarez, Presidente de la Sociedad de Empleados de Lotería; Jesús Rodríguez, Delegado del Frente Unico de Empleados; Humberto Pellón, D. F. U. E.; Jorge Betancourt, Tesorero de la S. M. E. L.; Tomás Pintueles, Secretario S. M. E. L.; Heriberto Torres, Delegado al F. U. E.; Andrés Jornada; Leopoldina Trujillo; Ofelia Cajigas y otros (Foto D. M.)

LOS DELEGADOS del Frente Unico de Empleados Públicos, señores Jesús Rodríguez; Heriberto Torres y Humberto Pellón que, en unión de sus compañeros de la Renta de Lotería, iniciaron la protesta contra los ataques de un periódico al Director de la Renta, doctor Alejandro Herrera Arango. La presente foto fué tomada en su visita al DIARIO DE LA MARINA (Foto D. M.)

A BORDO del vapor "California", llegaron a esta ciudad dos distinguidas viajeras brasileñas: la señora Enriqueta Lisboa de Shaw y la señorita Miabel Shaw, hermana y sobrina, respectivamente, del Ministro del Brasil en Cuba, señor Carlos Rostaing Lisboa. A los muelles acudieron a darle la bienvenida el referido diplomático; el doctor García Montero, Secretario de la Legación argentina; el doctor Thompson Flores, Secretario de la Legación del Brasil, y su esposa; la señorita Margarita López Gobel y el Introductor de Ministros, señor Enrique Soler y Baró (Foto D. M.)

M.E.C.D. 2016

¡Sin rival!

CAFIASPIRINA

BAYER

contra dolores y malestares

EL SABIO Alberto Einstein, quien ofreció una interesante conferencia acerca del Universo a 400 hombres de ciencia de los EE. UU. Einstein remodeló el espacio en que nos movemos utilizando para su experiencia una simple tiza y un encerado. El acto tuvo lugar en un teatro de Pittsburgh y al mismo no pudieron concurrir los profanos de la ciencia matemática y astronómica. Vemos en esta foto al mago alemán explicando sus fórmulas a un grupo de periodistas, quienes seguramente se quedaron en ayunas, pero que reportaron la conferencia a sus periódicos perfectamente (Foto Wide World)

GRACE BUDD, de diez años de edad, que misteriosamente desapareció de su casa de New York hace seis años y cuyo misterio fué resuelto hace pocos días por el detective William King, perteneciente al Buró de Personas Desaparecidas y que trabajara por descifrar el caso desde que la niña desapareció. El agente policíaco arrestó a Alberto Howard Fish, de 65 años de edad, un pintor de escasa importancia, que robó a la niña de su hogar matándola luego—según su propia confesión—en un desolado lugar del Condado de Westchester, impulsado—dijo—por su atracción a verter sangre. Después que Howard Fish confesó el crimen, llevó a la policía al lugar en que lo cometió y allí se encontraron los huesos de la infeliz criatura (Foto Wide World)

EL CONOCIDO artista de la pantalla, Douglas Fairbanks, el ex-esposo de la gentil Mary Pickford, aparece en esta foto en un momento de descanso en los "links" de Palm Beach, donde se encuentra pasando los meses de invierno. Douglas es un gran aficionado y excelente jugador de golf (Foto W.)

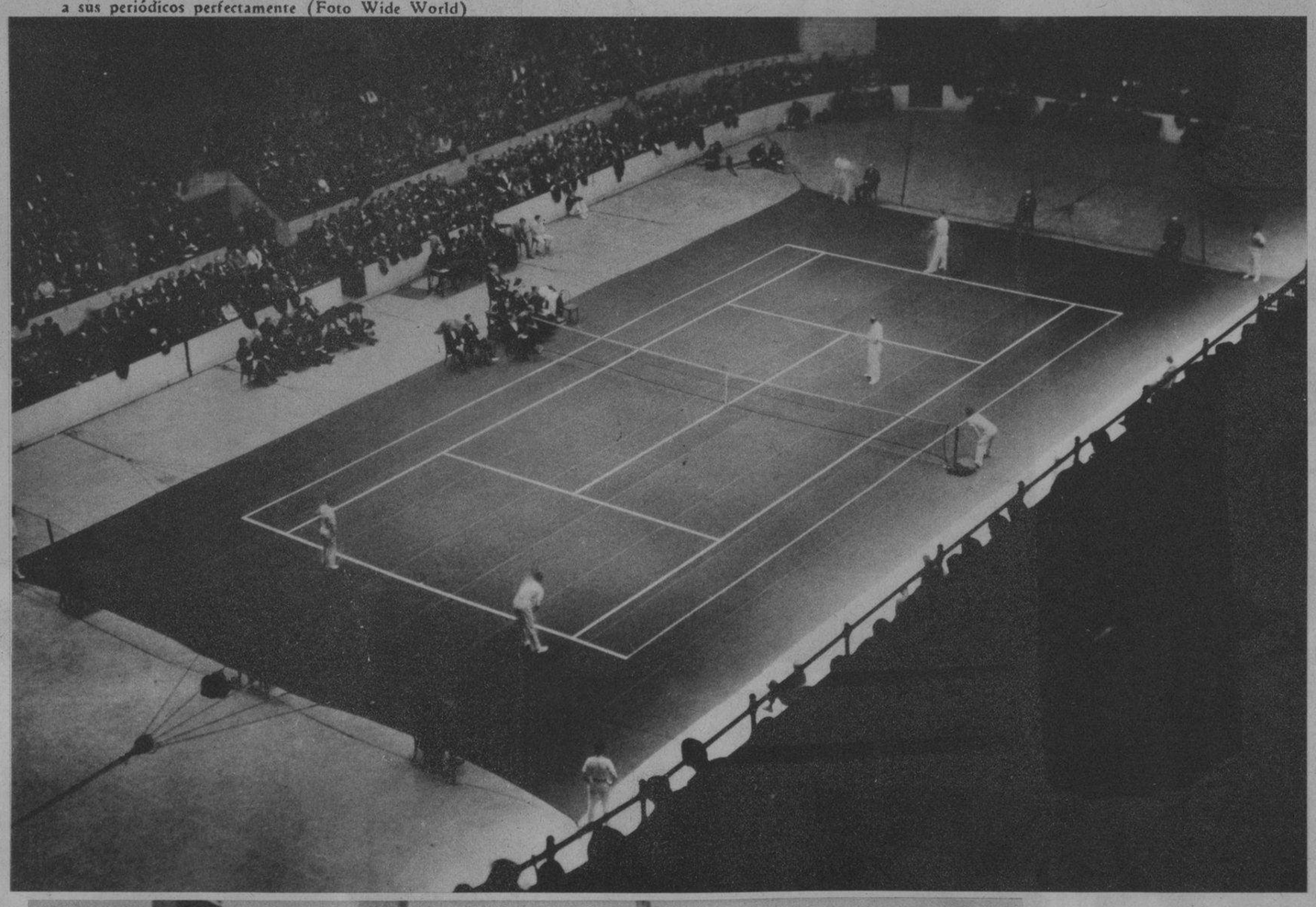

MAGNIFICA foto tomada del interior del Madison Square Garden de New York, en la que se muestra a George M. Lott Jr., de Chicago, y a Lester R. Stoefen, de Los Angeles, jugando como profesionales con el insuperable William Tilden y E. Vines. Tilden y Vines ganaron la partida con el score de 6-4, 7-5. Una gran cantidad de público presenció el encuentro (Foto Wide World)

INTERESANTE foto de los lanceros ingleses pertenecientes a la Guardia personal del soberano, institución que fué creada hace 450 años y que recientemente celebró el aniversario de su fundación. Vemos en esta foto a los lanceros, famosos en la historia de Inglaterra, cuando marchaban hacia el Palacio de Saint James, donde fueron inspeccionados por el Duque de Connaught

Motivos Varían

Muy pronto da a los dientes una nueva blancura y lustre.

Nada de sabor a jabón—nada de espuma—sólo una exquisita sensación de frescura.

Por muchas horas deja en la boca una vigorizante sensación de limpieza.

PRUEBELA 30 DIAS

Cómprese un tubo de Crema Dentífrica Listerine y úsela mañana y noche durante 30 días. Observe lo rápidamente que limpia los dientes—la blancura y brillo que les da. Fíjese en el color rosado de salud que tienen sus encías. Con estas pruebas tan convincentes no volverá a usar otra marca.

pero se PREFIERE siempre

E76

CREMA DENTIFRICA LISTERINE

...Y PURIFICA EL ALIENTO

M.E.C.D. 2016

MODAS

por M. R. de Fontanills

CONJUNTO de verano donde se destaca la tela imprimée de dibujos modernos. Como adorno lleva unas alas dobles de tul negro y un cuello igual

TRAJE de playa de líneas modernas, donde aparece la nueva capa larga que representa la última novedad

VESTIDO de sport muy atractivo en linón blanco con la chaqueta de cuartos en azul y "beige"

CONJUNTO de primavera donde se destaca el sombrero de paja en los colores "beige" y negro que acompaña la bolsa en los mismos colores

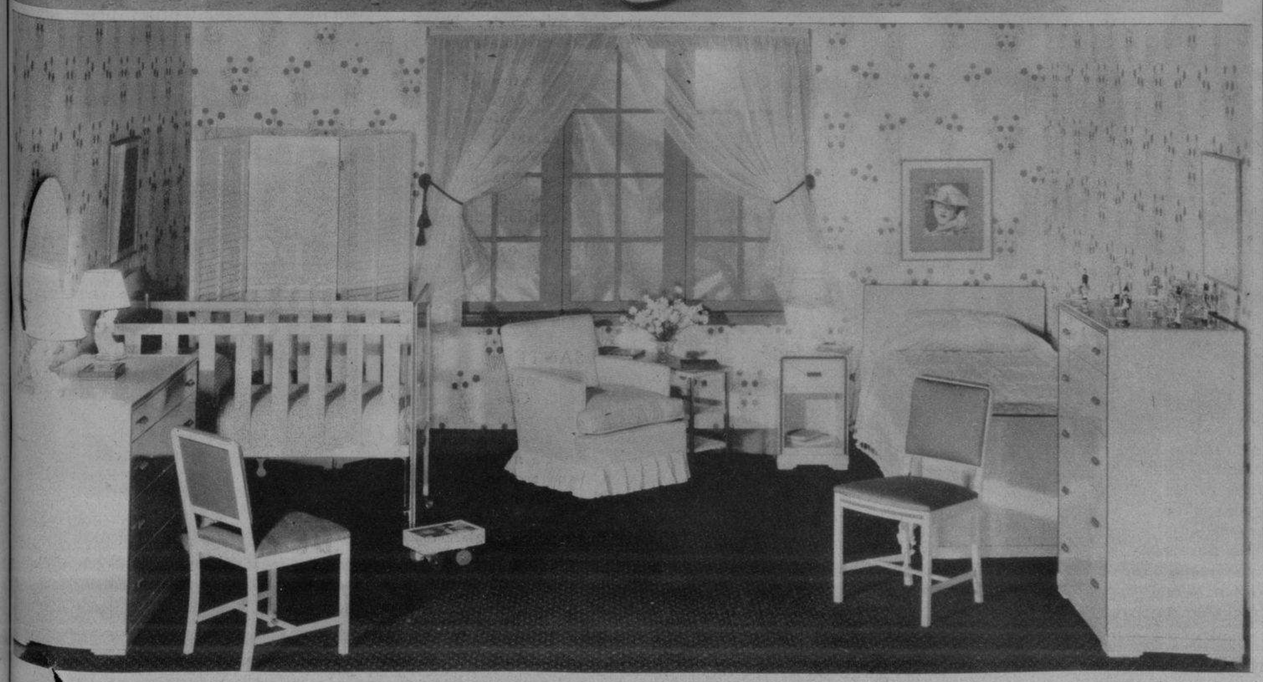

UNO DE LOS PRECIOSOS juegos de cuarto para niños de estilo moderno, fabricados por THE SIMMONS COMPANY, que se exhiben en su Salón de Ventas situado en San Rafael esq. a San Nicolás, siendo muy admirado por nuestro público. Nuevos estilos que agrega a su extensa línea esta Compañía universalmente conocida

TRAJE de tarde en marquisette blanco estampado con margaritas rojas. Modelo práctico con capa que al suprimírsela queda en un traje de noche muy sugestivo

M.E.C.D. 2016

La Instantanea de la Suerte.

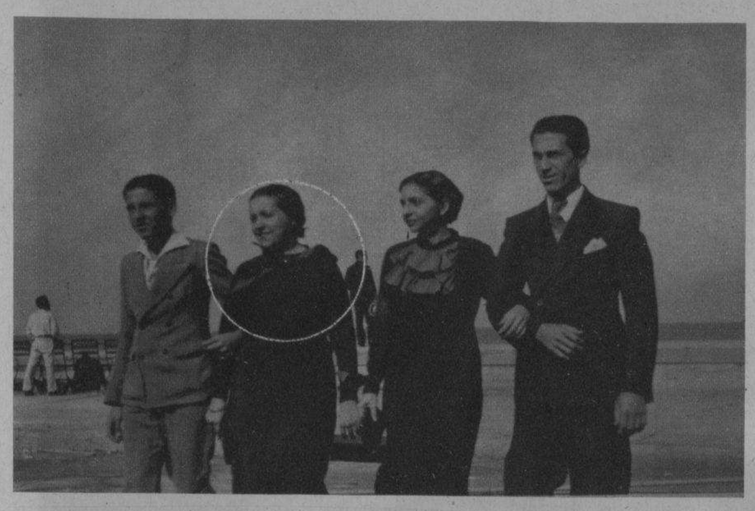

ESTA FOTO PERTENECE a la ciudad de la Habana y la persona que aparece enmarcada en el círculo es la agraciada por la REAL SILK con UN ESTUCHE DE EXQUISITOS BOMBONES DE LA "CASA ARMADA"; la cual debe presentarse en la Oficina de la REAL SILK, Plácido No. 3, frente al Parque de Albear, a fin de recoger su REGALO. Si usted quiere conocer el secreto de cómo obtener absolutamente gratis un estuche de bombones, recorte este Rotograbado y envíelo a la REAL SILK, PLACIDO No. 3, y al siguiente día estará complacida. Al personarse, debe presentar el Rotograbado del DIARIO DE LA MARINA, único medio que tendrá para identificarse (Foto D. M.)

EL CONSEJO Directivo de la Unión Panamericana expresa su agradecimiento a los Directores de las bandas militares de Washington y de la Orquesta de Servicios Unidos, por su labor en pro del desarrollo de las relaciones culturales interamericanas por medio de los conciertos de música latino-americana que dicha Orquesta ejecuta y son transmitidos por radio a todas las Américas. Momento en que el Director General de la Unión hace entrega de las resoluciones respectivas. De izquierda a derecha: capitán William J. Stannard, Director de la Banda del Ejército norteamericano; capitán Taylor Branson, Director de la Banda de la Infantería de Marina; doctor L. S. Rowe, Director General de la Unión Panamericana; teniente Charles Benter, Director de la Banda de la Marina (Foto W. World)

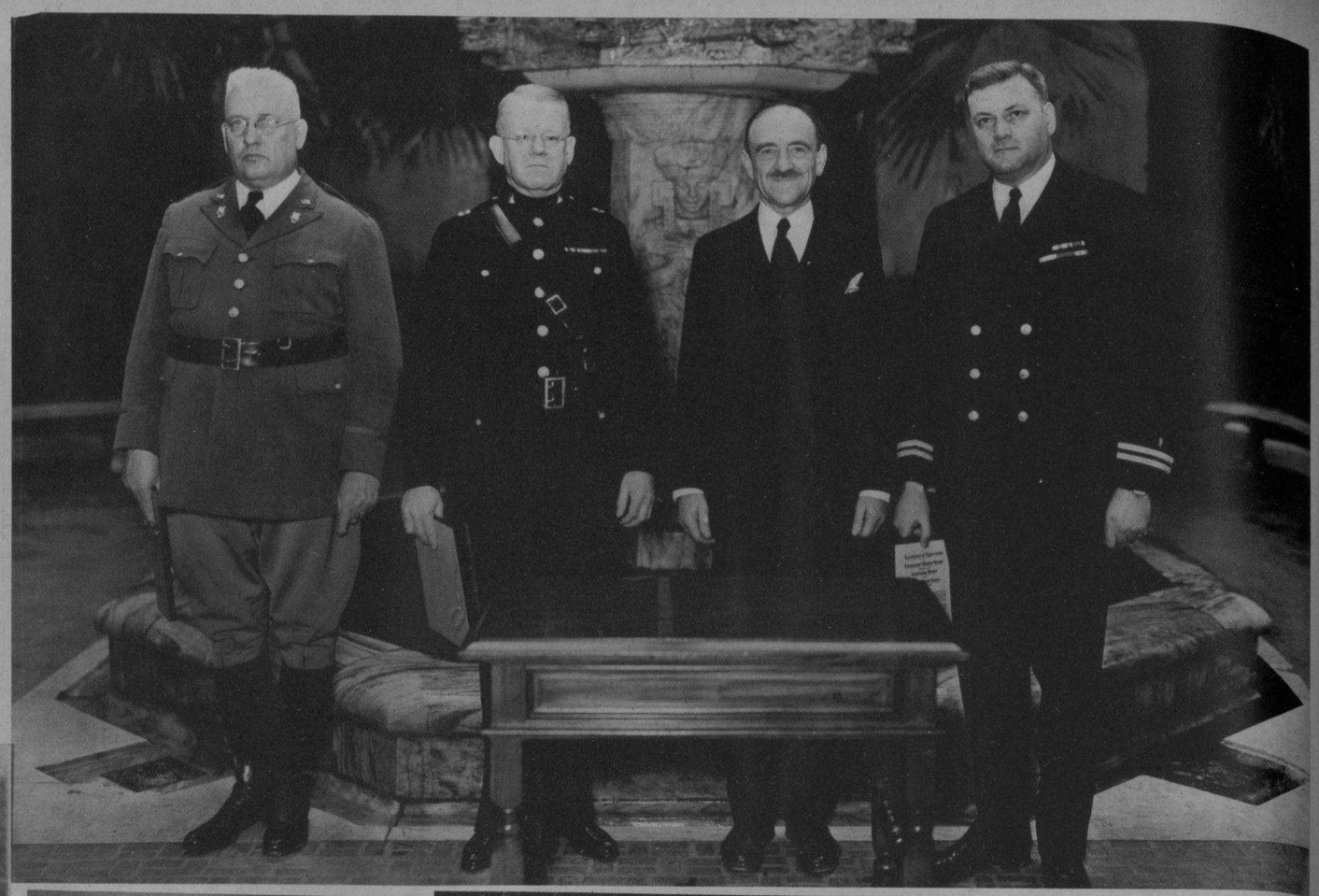

VISTA PARCIAL de la llamada Cueva de los Camarones, situada en Cojímar, donde se han descubierto algunos animales acuáticos de gran interés para los hombres de ciencia (Foto D. M.)

EL SEÑOR Roque de Castro, que ha sido designado Gerente del Distrito de la provincia de Camagüey de la "Confederación del Canadá" (Foto D. M.)

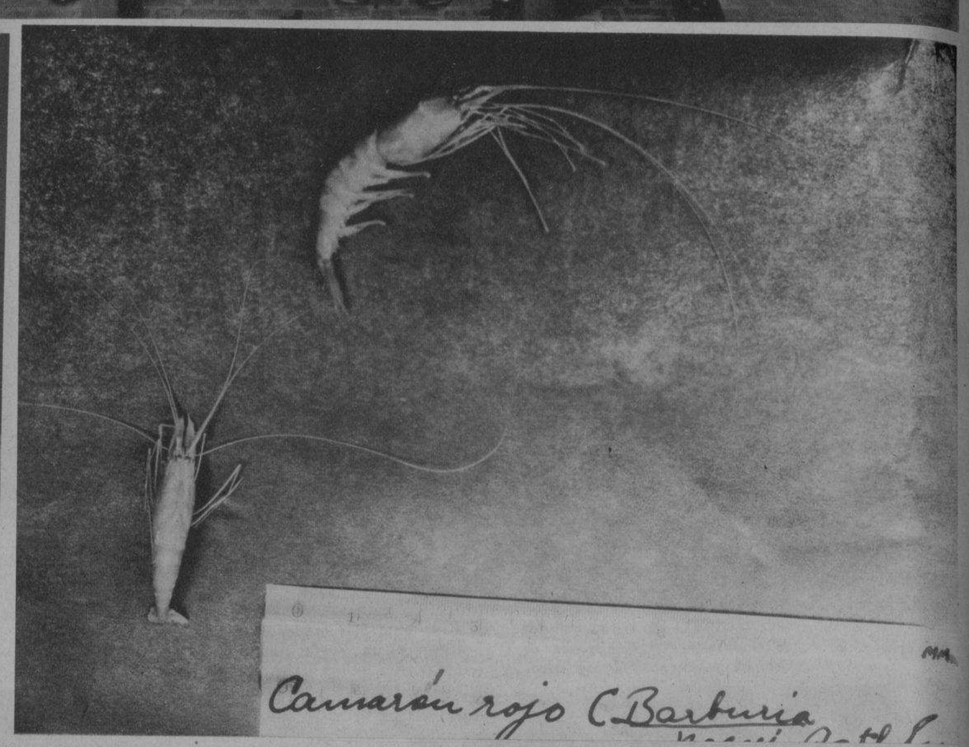

CAMARON ROJO, descubierto en la Cueva de los Camarones de Cojímar. Como sabe el lector, estos animalitos al parecer insignificantes, pero tan agradables cuando están bien condimentados, nunca son rojos, sino grises. Toman el color escarlata cuando son cocidos, lo mismo que los cangrejos. Los camarones rojos, vivos, se encuentran en la referida Cueva de la vecina Villa (Foto D. M.)

ROTARIAS. — Comensales al almuerzo con que el Rotary Club de San Antonio de los Baños, obsequió a un grupo de damas distinguidas de la localidad en el Casino Español. El Alcalde, doctor Maribona, y su esposa, honraron a la institución con su presencia (Foto D. M.)

EN ESPAÑA y especialmente en su capital, se ha despertado intensamente la afición a los deportes acuáticos. El Club de Natación madrileño es una de las más famosas instituciones de su índole en toda Europa. Vemos en esta foto la enorme y soleada piscina, donde se celebran, periódicamente, interesanes justas de natación (Foto D. M.)

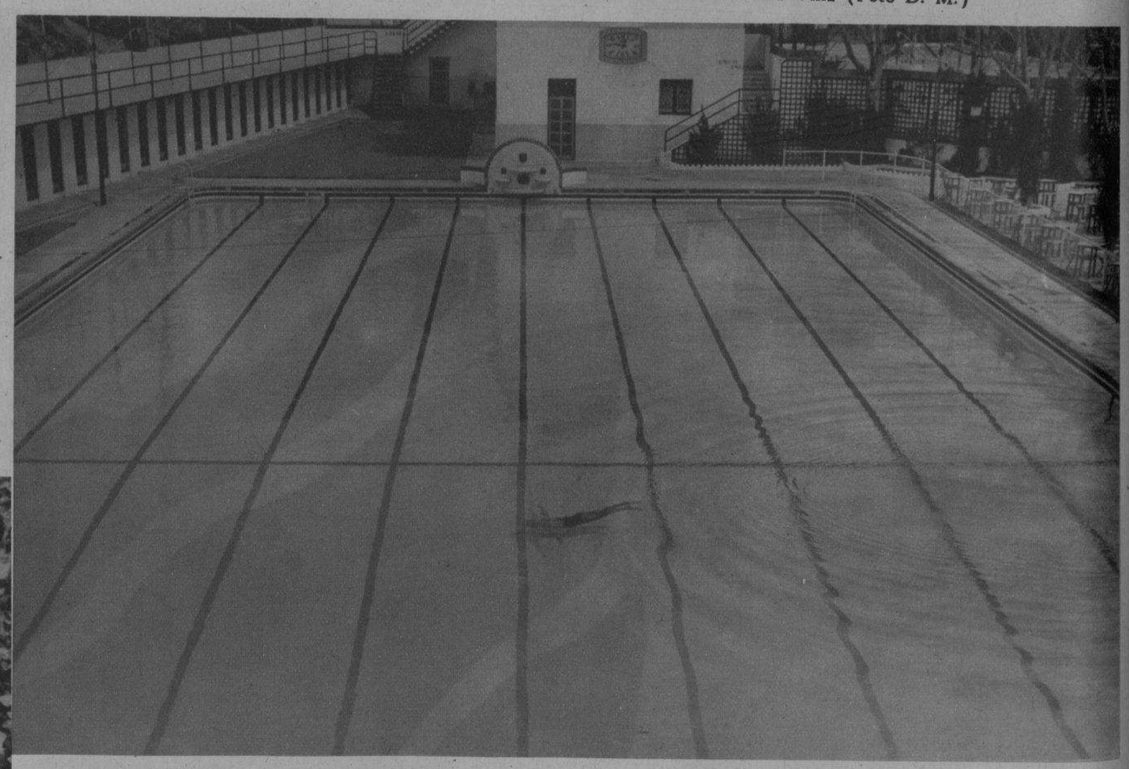

UNO DE LOS espectáculos más atractivos que pueden ser observados en la mayor parte de las ciudades alemanas es el desfile de gigantes y cabezudos, durante las fiestas del Carnaval (Foto W. World)

STUVESANT Peabody Jr., hijo del rey del carbón, abandonó los estudios que seguía en la Universidad de Chicago, con el objeto de aprender el negocio que ha hecho poderoso a su padre, es decir, desde cargador a un puesto en la dirección de la industria. Actualmente el joven millonario palea y carga el producto, obteniendo por su trabajo la cantidad de 20 pesos a la semana. Sus manos se han echado a perder y se les ha endurecido, pero él ha declarado que se encuentra conforme y contento con su trabajo (Foto Wide World)

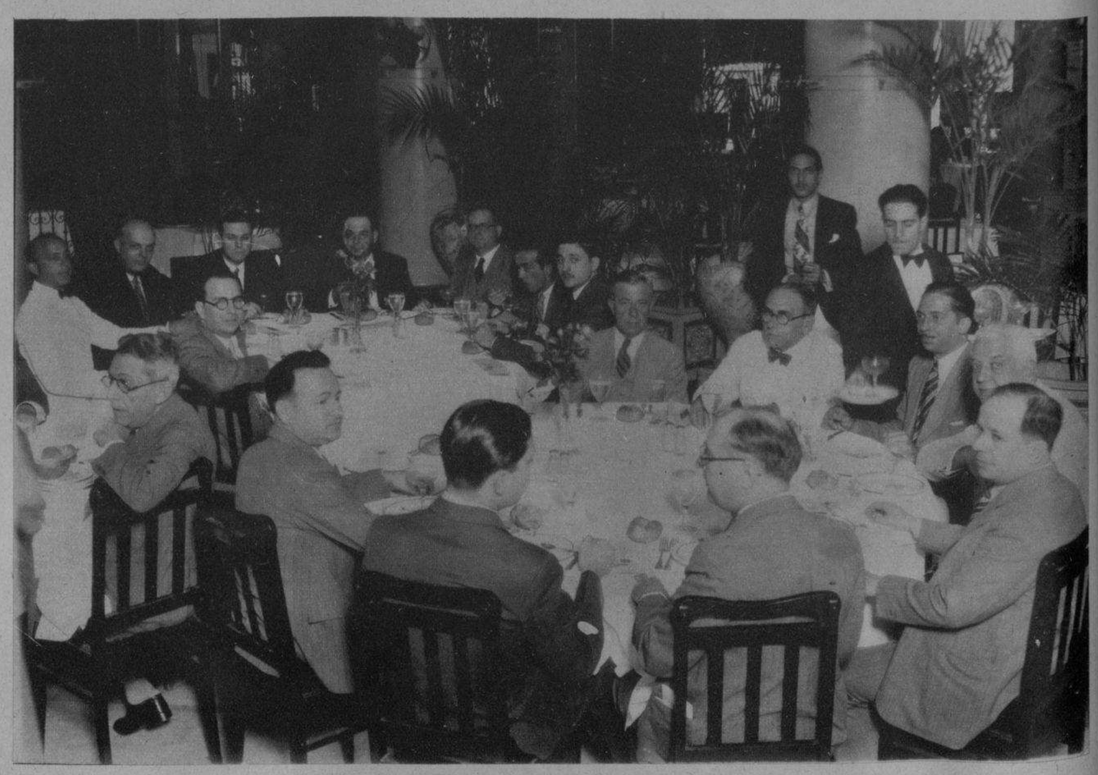

PARA CELEBRAR el primer aniversario de los almuerzos ofrecidos por la Cámara Nacional de la Propiedad, se reunieron ayer en el Hotel Florida numerosos miembros de la institución. Mostramos una de las mesas, en la que un grupo de conocidos señores almorzaron en plena camaradería. Entre los asistentes, anotamos los nombres del señor Carlos Zaldo, Presidente; señor Enrique Leyte Vidal, Secretario; los señores Fernando Barruecos, Francisco García, Héctor de Lara, Guillermo de Zaldo, Recio, Paúl Mendoza Jr., nuestro compañero Alberto Giró y otros (Foto D. M.)

M.E.C.D. 2016