1A SECCION

El DIARIO DE LA MARINA es el periódico más antiguo de Cuba. Fué fundado en el año mil ochocientos treinta y dos.

SERVICIOS ESPECIALES DE ESPAÑA

DIARIO DE LA MARINA

SERVICIO DE ASSOCIATED PRESS. Esta queda autorizada para usar nuestro servicio y noticias de información.

HILO DIRECTO CON NUEVA YORK

1A SECCION

AÑO CIENTO TRES.—NUM. 15. ACOGIDO A LA FRANQUICIA POSTAL LA HABANA, JUEVES, 17 DE ENERO DE 1935.—SANTOS ANTONIO Y SUPLICIO. TIEMPO PARA HOY: BUENO. PRECIO: 5 CENTAVOS

EL DR. MIGUEL M. GOMEZ CONSIDERA CRIMEN DE LESA PATRIA NO CONTRIBUIR A LA SOLUCION

Se considera fracasada la Conciliación

No es posible llegar a ella si no prestan su concurso los dos Sectores alejados a lo presente

Raúl de Cárdenas estima indispensable el concurso del ABC y de los Auténticos. Justo Luis del Pozo asegura que esta tarde no se reunirá el Consejo en sesión extra

CON el Presidente de la República se reunieron ayer tarde el Secretario de Estado, doctor Cosme de la Torriente; el Secretario de Justicia e interino de Gobernación, doctor Raúl de Cárdenas y el Presidente de la Partido Unión Nacionalista, señor Justo Luis del Pozo.

En la finca del Jefe del Ejecutivo Nacional, sita en Hoyo Colorado, celebróse dicha conferencia, que aun cuando de carácter político, según se ha informado, careció de verdadera formalidad, al decir del doctor Cárdenas.

Hoy se repetirá la junta con la asistencia del doctor Miguel Mariano Gómez, ex-Alcalde de la Habana y Jefe del Partido Acción Republicana.

El Secretario de Justicia manifestó a los periodistas que le interrogaron sobre los asuntos tratados, en la reunión de ayer, que ésta no había revestido mayor importancia.

—¿Es cierto, doctor, que mañana jueves el Consejo de Secretarios ha sido convocado a sesión extraordinaria para considerar la cuestión política y la renovación del Gabinete?

—No he sido citado a esa sesión, de la que habla un periódico de la tarde. Deduzco que no tendrá efecto, puesto que ni he recibido la convocatoria ni en la entrevista de esta tarde en la finca del Presidente Mendieta se habló de ella.

EL PROCESO DE CONCILIACION

El doctor Cárdenas fué interrogado también a propósito del proceso de la Conciliación Política.

Dió a entender que éste se había detenido por virtud del manifiesto del A B C, el cual condiciona la Cordialidad a exigencias que no pueden ser satisfechas.

Se informó a los repórteres palatinos que el manifiesto del A B C, había sido objeto de la consideración del Presidente Mendieta y los Secretarios Cárdenas y Torriente durante el cambio de impresiones celebrado ayer habiéndose estimado la imposibilidad de llegar a una inteligencia con dicho Sector en la tarea conciliatoria debido a los puntos que el documento contiene.

Confirmando este hecho dijo anoche un observador de Palacio:

—Separado el Partido de los Auténticos de la Conciliación y colocado el A B C en situación de separarse también por virtud de las declaraciones que acaba de lanzar al país, puede considerarse rota la Cordialidad.

Unas palabras del doctor Raúl de Cárdenas vinieron a confirmar las del observador palatino.

El doctor Cárdenas manifestó a los repórteres que no es posible llegar a la conciliación política si dejan de contribuir a ella dos Sectores tan importantes como el A B C y los Auténticos.

Añadió que en el proceso de la Cordialidad han de participar todos los Sectores de Oposición.

—No se puede prescindir de ellos, dijo el Secretario de Justicia. El doctor Cárdenas dejó adivinar en sus manifestaciones que la Conciliación ha sufrido un colapso muy grave.

Los repórteres se interesaron entonces por saber si el Gabinete será renovado a pesar al fracaso de la Cordialidad.

El doctor Cárdenas negó que exista, de momento, el propósito de renovar el Gabinete.

JUSTO LUIS DEL POZO DIJO

El Presidente del Partido «Unión Nacionalista» señor Justo Luis del Pozo se entrevistó anoche con el Jefe del Estado.

Cuando abandonaba el despacho del Ejecutivo, en horas de la madrugada, los periodistas lo abordaron.

El señor del Pozo confirmó la conferencia de la tarde en la finca del Presidente de la República; negó que se proyecte renovar el Gabinete y aseguró que hoy viernes no se reunirá el Consejo en sesión extraordinaria.

Refiriéndose a la Conciliación dijo que la consideraba fracasada después del manifiesto del «ABC».

Dió a entender que las bases propuestas al Gobierno por el «ABC» dificultan toda inteligencia con aquél.

Y expresó que sin este Sector y el de los «Auténticos» la Conciliación no puede tener efecto, lógicamente.

LOS AZUCARES EN EUROPA

NUEVA YORK, enero 16. (AP). — Durante los once primeros meses del año 1934, el consumo de azúcar en los principales países de Europa llegó a un total de 6.854.454 toneladas largas contra 6.594.591 en igual período de 1933, o sea, un aumento del 3,9 por ciento, de acuerdo con informes que poseen Lamborn and Co.

LA GUERRA MUNDIAL Y «AVANCE»

NUESTRO colega «Avance», comienza hoy a publicar la historia de la Guerra Mundial—el pavoroso conflicto que asoló un cuatrienio a la humanidad, que aún sufre sus consecuencias—en la moderna forma periodística de la cinta diaria. Walter Williams, habilísimo narrador, es el autor del texto. Henry Eckman, ilustre dibujante, el autor de las ilustraciones.

Día a día nuestro colega rememorará un episodio de la enorme conflagración que desató el revolucionario servio Gavrilo Princip disparando su revólver contra el heredero de la corona del Imperio austro-húngaro y su esposa, en una calle de Sarajevo. Dará, asimismo, a conocer muchos ignorados detalles de la gran tragedia epilogada por los plenipotenciarios en el Palacio de Versailles, con el tratado de este nombre.

A partir de hoy, jueves, repetimos, Walter Williams y Henry Eckman, famosos periodistas americanos, referirán en «Avance» las múltiples escenas de la Guerra Mundial, para recordárselas a los contemporáneos y dárselas a conocer a los jóvenes en la forma más fidedigna, clara y amena posible.

Welles pasará una temporada en La Florida

Ha desistido de hacer una prolongada excursión por varias naciones de Europa

LA importante agencia de noticias «United Press», que conjuntamente con la «Havas» cubre los servicios informativos extranjeros de nuestro colega vespertino, «Avance», cursó a este colega, ayer por la tarde, el siguiente mensaje:

«WASHINGTON, enero 16. (UP).- Se ha sabido que el viaje que proyectaba realizar a Europa el señor Benjamín Sumner Welles, para su descanso, ha sido suspendido indefinidamente, por consejo de los médicos.

«Varias personas allegadas al exembajador de los Estados Unidos en la Habana, expresan que Welles tiene el propósito de pasar varias semanas en el sur de los Estados Unidos, posiblemente en la Florida.

«El mal que sufre el ex-embajador parece haber sido ocasionado por el exceso de labor que sobre él pesa, que hizo que nuevamente se manifestara la afección de angina de pecho que Welles padeciera hace diez años, durante un largo período, aunque el colapso que ahora lo obliga a guardarse alejado de sus actividades es muy ligero, según los médicos expresan.

PIDE la Asamblea Suprema de los Veteranos la Carta Magna de 1901. Alega que no es este el momento de ir a una Constituyente.—(VEA en la plana TERCERA el documento que la Asamblea Suprema de los Veteranos dirige al pueblo)

EL CONJUNTO Nacional Democrático contesta al Frente Unico Revolucionario, exponiendo su plan de Gobierno. —(VEA la «Información Política» en la página QUINCE)

Bomba a un sobrino del Jefe de la Marina

Junto a la puerta de la casa Gervasio 30, altos, estalló esta madrugada una bomba, ocasionando en la misma pequeños desperfectos, así como en los cristales de los bajos y demás casas colindantes. En la misma reside el señor Octavio Fernández Esquivel, sobrino del teniente coronel Angel González, Jefe de la Marina Constitucional.

El vigilante 2152, Joaquín Valdés, se encontraba de servicio en la esquina de Animas y Gervasio, cuando vió a un individuo de raza blanca que con el saco en la mano se agachaba junto a dicha casa y colocaba el explosivo, por lo que acudió, dándose acto seguido a la fuga y tomando un auto, desapareció. El agente acudió, pero al darse cuenta que el explosivo tenía la mecha encendida, corrió hacia la caja de la Policía, situada próximo a la misma y avisó a la Estación. En esos momentos tuvo lugar la explosión. El auto en que se fugó el desconocido, fué circulado.

SUMARIO DE ESTA EDICION

Anuncios clasificados	15-16-17
Cables	18
Cables de España	11
Caricatura. (Por Mariano Miguel)	3
Cartel del día. (Teatros y cines)	6
Católica. (Cultos para mañana e información general)	8
Censo	2
Columna editorial	3
Crónica Habanera. (Social)—	5-7
Crucigramas	4
Defunciones	5
Escenario y pantalla. (Crítica)	6
Estado del tiempo	4
Gacetillas	6
Gobernación	3
Guanabacoa al día	7
Habaneras	4
Hacienda	3-10
Judicial	2
Lista oficial de la Lotería	9
Mataderos	4
Mercantil	14
Municipio	10
Música y músicos	6
Noticias de los Juzgados de Primera Instncia. (Vida civil)	9
Obras Públicas	2
Política	15
Puerto	16
Sanidad	4-5
Secretaría del Trabajo	7
Sociedades españolas	8
Sports	12-13
Telegramas del interior	9
Tribunales	7-10
Universidad	2-3
Viboreñas	5
LECTURAS:	
A Través de la Vida. (Por Héctor de Saavedra)	4
Burla Burlando. (Por M. Alvarez Marrón)	10
Cartas al Director	3
De Día en Día. (Por Tartarín de Tarascón)	10
Desde Washington. (Por Diplomaticus)	18
Ecos de España. (Por Pedro Alvarez Velluti)	11
Los niños sin alma. (Por León Ichaso)	11
Para verdades, el tiempo...—	3
Vida Mundial. (Por Tiburcio Castañeda)	18

Una bomba en el Juzgado de Urgencia N. 1

Dícese que el autor del frustrado atentado está en poder de la justicia

EN las últimas horas de la tarde de ayer fueron requeridos los servicios del vigilante Carlos Barrios, para que se personara en el local que en el Capitolio ocupa el Juzgado de Urgencia número Uno y procediera, como lo hizo, a ocupar una bomba de gran tamaño que habían colocado en dicho lugar, afirmándose que había sido detenido el individuo que intentó cometer el atentado terrorista.

Constituía el explosivo un niple de cinco pulgadas, conteniendo dos libras de dinamita, su fulminante y su mecha.

EXIJA el SUPLEMENTO en ROTOGRABADO con esta EDICION

EL GENERAL MENOCAL VISITO A LOS DRES. CUERVO RUBIO

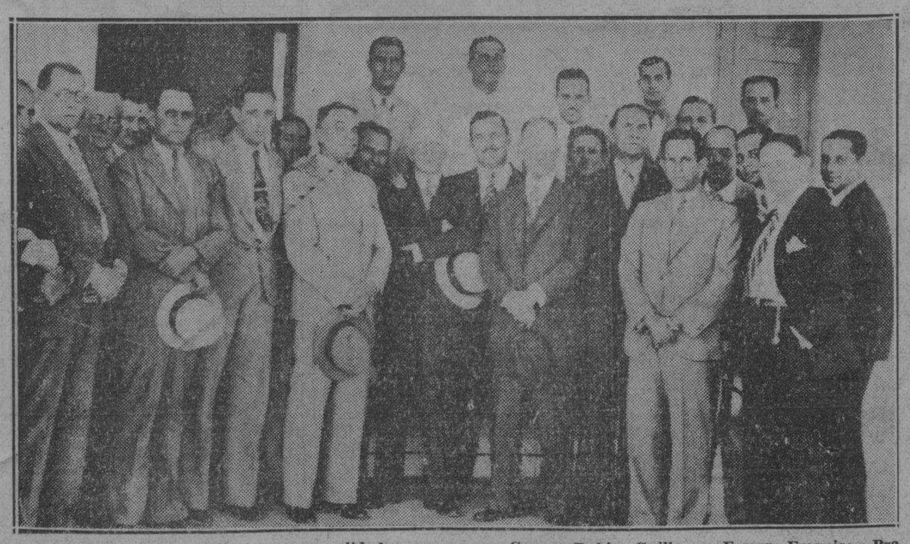

Grupo formado por las ilustres personalidades que acudieron ayer a Pinar del Río a visitar a los hermanos Dres. Cuervo Rubio. Aparecen, el Mayor General Mario G. Menocal, Miguel Coyula, Julio Sanguily, Jr.; Comandante M. Herrymann, Dr. Guillermo Cuervo Rubio, Guillermo Ferrer, Francisco Prado, Dr. Enrique Gil, Jr.; Agüedo Gutiérrez, Enrique Gil, José María Lasa, Dr. León Cuervo, Martín Menocal, Eliseo Argüelles, N. Leiva, Virgilio Cuervo, Raúl Menocal, Ramón María Alonso, José A. Bermal, José R. Martínez y otros amigos de los Dres. Cuervo Rubio.

PINAR DEL RIO, enero 16. DIARIO. Habana.—El General Mario G. Menocal, ex Presidente de la República y jefe máximo del CND, estuvo hoy en esta ciudad al objeto de visitar a los doctores Gustavo y Luis Enrique Cuervo Rubio, heridos en el accidente automovilista de hace días. Después de haber departido cerca de dos horas, en el Sanatorio de la Colonia Española, con los doctores Cuervo, el General Menocal visitó la residencia particular del notable cirujano Dr. León Cuervo Rubio, hermano de aquéllos, donde almorzó, en unión de su hijo Raúl y su sobrino Martín Menocal, de Eliseo Argüelles, de Miguel Coyula y otros destacados elementos que lo acompañaban.

Tan pronto se tuvo conocimiento de la llegada del General Menocal, fué grande el número de amigos y simpatizadores que acudió a la residencia del Dr. León Cuervo Rubio para saludar al jefe del CND, quien regresó a la Habana a las cuatro de la tarde.—**Guillermo Rodríguez,** Corresponsal.

Es necesario. expresa, devolver a la sociedad cubana la paz y el sosiego y restablecer pronto la disciplina social y el principio de autoridad

Dice que no duda del patriotismo y de la integridad del Coronel Mendieta, que desea llegar a una solución en el problema cubano

Explica que el hecho de poner los puestos de Acción Republicana a la disposición del Gobierno demuestra la sinceridad de su ayuda

El Alcalde dimitente de la Habana, doctor Miguel Mariano Gómez en charla con nuestro compañero Virgilio del Amo. Presencia la entrevista el dcotor Carlos M. Peláez, Subsecretario de Comercio.

SON tantos y tan variados los comentarios que se hacen con respecto a la solución de los problemas políticos cubanos, que en evitación de que pueda extraviarse la opinión pública, quisimos recoger de labios del propio Alcalde dimitente de la Habana, doctor Miguel Mariano Gómez, la actitud asumida por el partido que dirige, Acción Republicana, en relación al acercamiento que se pretende llevar a efecto entre los sectores de nuestra vida nacional.

Con tal motivo, nos dirigimos a la residencia particular del doctor Gómez, en el Paseo del Prado, en la que fuimos recibidos por el señor Carlos M. Peláez, Subsecretario de Comercio, al que impusimos del objeto de nuestra visita.

Minutos más tarde, apareció ante nosotros el doctor Gómez, quien estrechó nuestras manos al par que nos preguntaba:

—¿En qué puedo servir al DIARIO DE LA MARINA?

—«Como quiera, doctor Gómez—le contestamos—que los líders de los otros sectores revolucionarios, y algunos de sus organismos, han expuesto sus puntos de vista sobre la actual crisis política, interesaría conocer cuál es su manera de pensar en esta fundamental cuestión y gestiones han realizado usted y su Partido en ese sentido».

—«En efecto—nos dice el doctor Miguel Mariano Gómez—nada había querido decir sobre lo que usted llama, con razón, la fundamental cuestión de nuestra crisis política porque me lo vedaba una natural y lógica discreción: no acostumbro a actuar para las galerías, creo que el pueblo cubano agradece más la labor silenciosa y sincera, en pro de su bienestar que no el gesto exhibicionista, infecundo por lo general».

«Ahora que ya todos han hablado —continuó diciendo— que ya no es necesario guardar silencio, puedo decir que la gestión de mi Partido y la más propia para una solución cubana de alta política, sincera y desinteresada, no es de estos momentos, sino que se remonta mucho meses atrás, siete u ocho como puedo demostrarlo documentalmente. Cuando se planteó la crisis al salir el ABC del Gobierno, hace meses, mantuve, por escrito, en memorandum que obra en poder del coronel Mendieta, que esa era la oportunidad de dejar a un lado el Gabinete de concentración—pugna terrible de partidarismos políticos—e ir francamente al Gabinete nacional, integrado por personalidades ajenas a los sectores políticos; y para facilitar la solución propuesta y mantenerla con toda la autoridad moral necesaria, presenté entonces, y mantuve durante más de un mes, mi renuncia del cargo de Alcalde; mi tesis no fué aceptada y se estimó que la concentración política era la única manera de que el Gobierno tuviera el apoyo decidido de núcleos importantes, frente a las dificultades que los enemigos de la sociedad cubana le crearían. Acepté, al fin, la solución de continuar con el tipo de Gabinete de concentración, ante la insistencia del coronel Mendieta y de los líderes de los sectores que apoyaban al Gobierno que invocaban motivos de carácter patriótico y como medida circunstancial, pero convencido de la bondad de la fórmula por mí propuesta, no dejé pasar una sola oportunidad sin levantar mi voz en el seno del Gobierno para mantener la conveniencia pública de que la fórmula propuesta se aceptara, porque día a día se comprobaba la imposibilidad de gobernar y administrar, adecuadamente, con un gabinete de sectores, que no puede resistir la presión de los intereses partidaristas lo que ha ocurrido con todos los sectores que han desfilado por el Gobierno.

—¿Cuál fué, doctor Gómez, su actitud en la primera junta de notables?

—«Con el firme propósito—nos dice el doctor Gómez—de mantener de manera definitiva mi proposición, concurrí a la primera reunión que se ha dado en llamar de los notables, y que se efectuó el día 19 del pasado mes de diciembre en la finca del coronel Mendieta, y para que no hubiera dudas de cuáles eran mis puntos de vista, redacté un memorandum que leí a los presentes en esa reunión y entregué al coronel Mendieta.

Dicho documento decía así:

«La gravedad de estos momentos históricos y la trascendencia de cualquier determinación que se adoptare en la política general del Gobierno de su digno cargo, me obligan a fijar mi pensamiento político y exponerlo ante ustedes, con toda la sinceridad y toda la verdad que me imponen el alto honor que el Honorable Señor Presidente nos ha hecho al solicitar y admitir mi colaboración y la del Partido que represento en las responsabilidades del Poder, y la lealtad de mis palabras resalta al considerarse que sólo las guían un desinteresado amor por nuestra Patria y un profundo sentimiento de responsabilidad ante nuestros conciudadanos y ante la Historia sin que exista ningún motivo de resentimiento político personal con el Honorable Señor Presidnete o con su Gobierno, porque sólo de uno y otro hemos recibido toda suerte de atenciones y honores.

Me obliga también a este comportamiento la noble y patriótica historia del Honorable Señor Presidente y el íntimo convencimiento que tengo de la buena fe, alteza de miras y honradez con que ha procedido y procede en todos los actos de su vida ejemplar.

Creo que estos instantes son decisivos y quizás de modo definitivo, para el porvenir político de Cuba, porque si el objetivo de llegar a una Asamblea Constituyente de la trascendencia de la que se anuncia se lograra mediante una orientación de alta política, a través de una fórmula nacional ajena a los partidarismos, y se aplicara un sistema de rigor en el orden administrativo, se realizaría, con el calor, el apoyo de la opinión pública y la cooperación del pueblo cubano el alto empeño de una empresa política, como la anunciada Convención Constituyente, de la que, deben surgir las condiciones políticas, sociales y económicas que traigan consigo la liberación del cubano, y las bases del bienestar moral y material de nuestro pueblo.

Si se adoptara como definitiva por el contrario, una actitud puramente partidarista, infecunda para la imparcialidad y refractaria a la confianza de los demás sectores y del país, se habría cerrado de nuevo en Cuba el camino de la paz moral, con la grave responsabilidad de un crimen de lesa patria, cual es llevar a un pueblo que anhela orden y sosiego que únicamente pueden asegurarse mediante la justicia y la imparcialidad de la acción gubernativa, a la perturbación y el desorden.

Sobre la fórmula política que a mi juicio resolvería las dificultades del presente, me bastará insistir en la misma propuesta por el Partido que represento en Memorandum que al Señor Presidente entregué meses atrás, al plantearse análoga situación a la que tratamos de salvar ahora y que reiteré recientemente ante el Consejo de Secretarios y en cuyas oportunidades indiqué que después del fracaso del Gabinete de Concentración, sólo era aconsejable el Gabinete Nacional, integrado por personalidades no representativas de ningún sector o partido político aunque apoyado dicho Gabinete Nacional por los sectores revolucionarios que así lo desearen y señalando su objetivo en un programa que obra en poder del Señor Presidente, formulado entonces, y que ahora ratifico.

No se aceptó la fórmula propuesta por nosotros, y aunque sí el programa, el mismo ha permanecido en poder de una Comisión que hasta el presente no ha dictaminado.

Los acontecimientos posteriores me han dado plenamente la razón y cada día se hace más urgente la formación de ese Gabinete Nacional, tal y como indiqué hace más de cuatro meses.

En el orden administrativo la anormalidad de estos momentos y la concentración en el Gobierno de los poderes ejecutivo y legislativo exigen un rigor absoluto para que la organización del Estado produzca los resultados necesarios y que reclama nuestra sociedad, lo que no puede lograrse en modo alguno, si los altos jefes se ven presionados por las luchas partidaristas y los intereses políticos que ellos pudieran representar.

Aceptadas estas dos básicas cuestiones y resueltas con alto espíritu patriótico, ofrendaría el Gobierno la plenitud de la autoridad moral necesaria, para entonces, dentro de la Ley y del Orden adoptar las medidas que las circunstancias exijan y aplicarlas con todo rigor a los perturbadores del orden social.

No me importa que la fórmula propuesta traiga consigo el abandono de las altas posiciones con que usted y su Gobierno se han servido honrarme, así como al Partido que represento. Por el contrario, sería motivo de honda satisfacción para nosotros, que esta actitud desinteresada la que siempre hemos mantenido contribuya a solucionar la presente crisis política y restablecer la paz y el sosiego en el pueblo cubano, al que nos debemos.

Las bases de la fórmula que propongo, son las siguientes:

PRIMERA: Constitución de un Gabinete de carácter nacional, integrado por personalidades ajenas a las actividades de los sectores y de limpia historia personal y política.

SEGUNDA: Invitación a los sectores revolucionarios para que designen un representante en el Gobierno, como Secretario sin Cartera, y para que presten su apoyo y concurso al nuevo Gabinete.

TERCERA: Supresión de los Tribunales de Urgencia y sustitución de sus procedimientos por otros que dentro de nuestra tradición constitucional y rituaria, permitan con toda rapidez aplicar las penas que señale la legislación, que a ese efecto se revisará, para que con todo rigor se sancionen los actos de terrorismo y demás antisociales; se asegure la efectividad de las sentencias y la detención de los presuntos culpables. En caso de aprobarse esta base, ofrecerá un proyecto donde en sus detalles pueda apreciarse la eficacia de los procedimientos que sustituyan a los actuales, sin menoscabo de nuestra tradición constitucional y dando a la sociedad cubana plenas y absolutas garantías contra los actos de terrorismo y demás antisociales.

CUARTA: Creación de un cuerpo especial de verdad de acción preventiva, para combatir el terrorismo y los actos antisociales, integrado por personal selecto de los otros cuerpos de seguridad y fuerza pública, para cuya organización se pueden contratar los servicios de técnicos especializados.

QUINTA: Mantenimiento de las Garantías Constitucionales durante el período electoral, y adopción de medidas en virtud de las cuales durante el período electoral la fuerza pública encargada del orden en los términos y colegios electorales, dependa efectivamente del Tribunal Superior Electoral.

SEXTA: Confección y publicación de un programa de Gobierno que deberá ser ejecutado por el Gabinete Nacional hasta lo celebración de los comicios, a cuyo efecto me remito al programa presentado por mí anteriormente y que obra en poder de ese Gobierno.

—«Como se ve,—continúa diciendo el doctor Gómez,—la fórmula es bien sencilla, pero para que tenga éxito sólo se necesita aceptarla y practicarla con toda sinceridad y dispuesto a todos los sacrificios; cualquier fórmula política por inmejorable que fuere, fracasa necesariamente, si falta en su aplicación la sinceridad que requiere; yo no dudo del patriotismo y de la integridad del coronel Mendieta, que anhela llegar a una positiva y patriótica solución del problema cubano».

—«¿Cuál sería, a su juicio, doctor Gómez, el objetivo de ese Gabinete apolítico?»

—«El Gabinete así constituído,—explica el doctor Gómez,—se limitaría a gobernar y a administrar, estimularía la confianza pública y con toda la autoridad moral necesaria haría caer el peso de la ley sobre los perturbadores de oficio, y en definitiva, nos llevaría a unas luchas comiciales plenas de entusiasmo, para crear una Asamblea Constituyente, exacto reflejo de la opinión que, como máximo instrumento, confeccione, con prestigio y arraigo, un nuevo régimen jurídico social, que logre y asegure la liberación económica del pueblo cubano, haga desaparecer todo lo que de régimen económico colonial nos queda, y las otras reformas sociales que propugna en su programa el partido «Acción Republicana».

—«¿Qué finalidad tiene, doctor Gómez, la designación de secretarios sin cartera, que usted señala como uno de los puntos de su fórmula?»

—«Antes que nada,—aclara el doctor Gómez,—el secretario sin Cartera sería designado por nuestro Partido, si se acepta como una de las bases de la fórmula y si los demás sectores que apoyen al Gobierno acuerdan designarlos».

«Los secretarios sin cartera, representantes de los sectores, tendrían una doble misión: fiscalizar la gestión imparcial del Gobierno y el adecuado funcionamiento de la Administración Pública, y además, serían como exponentes del apoyo moral que los sectores prestarían al Gobierno, sin intervención, desde luego, en la Administración Pública».

«Esta fiscalización directa de los sectores por medio de los secretarios sin cartera, daría amplia garantía a los mismos, no rompería con la unidad de Gobierno tan necesaria en estos momentos y evitaría crear nuevos organismos fiscalizadores en un Gobierno Provisional».

—«¿Está su Partido dispuesto a abandonar sus posiciones en el Gobierno en pro de esa solución?»

—«No es de ahora,—dice el doctor Gómez con firmeza,—que hemos ofrecido todas nuestras posiciones en pro de una solución patriótica; cada vez que hemos planteado al Gobierno la necesidad de adoptar una fórmula nacional, ha sido poniendo a su disposición, sin condiciones, todos los cargos y puestos que tiene nuestro Partido, porque creemos como esencial a la solución propuesta que no exista la más pequeña ventaja a favor de ningún sector en la lucha comicial que se avecina y que el cuadro de imparcialidad necesario que debe brindarse, sea general, y donde quiera que un factor de parcialidad política se muestre en cualquiera de los ramos de la Administración Pública, con todo rigor debe suprimirse».

«Al ofrecer nuestras posiciones, no pretendemos restar cooperación al Gobierno que se constituyera sobre las bases propuestas. Lejos de ello, nuestro Partido está dispuesto a apoyar con todo desinterés al Gobierno que así se forme».

«Como fácilmente se comprende para lograr esta finalidad, hay que prescindir de todo interés partidarista y por eso antes decía que es necesario actuar con toda sinceridad y con toda alteza de miras, para en definitiva abrir paso a las poderosas corrientes de opinión y que sean ellas las que marquen el futuro de Cuba».

—«¿Qué influencia, a su juicio, doctor Gómez, tendría esa fórmula en el orden público?»

—«Esa influencia tendría doble trascendencia, una en cuanto a este Gobierno y otra en el próximo designado por elección popular. Como se expresa en el memorándum antes transcripto, una de las ventajas que traería la fórmula propuesta es que obtendría el Gobierno aquella autoridad moral necesaria para mantener el orden, con el rigor preciso, pero sin apartarse de la Ley, y sin extralimitaciones, ni claudicaciones, tan graves unas como otras».

«Es necesario devolver rápidamente a esta sociedad cubana la paz y el sosiego, restablecer la disciplina social, y el principio de autoridad, y esto no se consigue con sólo el empleo de la fuerza, sino es necesario que la autoridad moral, con austeridad, respalde las necesarias medidas de rigor y que éstas tengan, en todo caso, como marco, la Ley y como finalidad el bien público».

«Las medidas de rigor que así adoptara un Gobierno apolítico, de carácter nacional como el propuesto, serían aceptadas con beneplácito por la opinión pública—la verdadera opinión del pueblo cubano—porque tales medidas, puestas en práctica por ese tipo de Gobierno, no llevarían el sello de parcialidad política y no provocarían el recelo de los sectores».

«Y en cuanto al futuro Gobierno, designado en unas elecciones presididas por un Gobierno imparcial, surgiría con todo aquel prestigio necesario para mantener el principio de autoridad y de disciplina social».

—«En resumen, doctor Gómez, ¿qué cree usted de esta oportunidad para una solución cubana?»

—«Si esta oportunidad se dejara pasar,—dice el doctor Gómez,—y no se atendieran de manera justa y honrada los anhelos del pueblo cubano, adoptando y acatando una patriótica solución, la responsabilidad de los hombres que lo impidieren sería equiparable a la de un crimen de lesa patria, que yo, ciertamente, no estoy dispuesto a compartir».

Seguirá la huelga médica

Los médicos municipales toman el acuerdo de prorrogar el paro hasta obtener todo lo solicitado

Así lo acordaron ayer todos los médicos de los Servicios Municipales en asamblea magna. Hoy celebrarán otra gran reunión en la que se tomarán trascendentales acuerdos

EN el local de la Federación Médica de Cuba, bajo la presidencia del doctor Lancís, a las tres de la tarde de ayer, celebraron una magna asamblea todos los profesionales médicos que prestan sus servicios en la Sanidad Municipal de la Habana.

Se discutió ampliamente la situación del movimiento de huelga decretado hace días; se repitieron las conversaciones—que ya se conocen—tenidas con algunos altos funcionarios del Gobierno para buscar una solución al conflicto.

Se informó del acuerdo adoptado por los estudiantes de la Universidad de la Habana que no fué otro —como consignamos en otra parte de esta edición—que el de prorrogar la huelga estudiantil setenta y dos horas más hasta tanto no sean atendidas las demandas presentadas al Gobierno.

La Asamblea, luego de deliberar ampliamente, acordó por unanimidad continuar el movimiento de huelga indefinidamente, hasta tanto no se obtenga el triunfo de la demanda económica presentada al Alcalde de la Habana.

También se acordó solicitar del Ejecutivo de la Federación Médica de Cuba autorice las solicitudes de solidaridad de varios cuerpos médicos de hospitales que tienen el propósito de secundar el movimiento de huelga municipal.

Finalmente se citó a todo el personal médico de los Servicios Municipales para que concurra al local de la Federación Médica de Cuba hoy, día 17, a las tres de la tarde, para una asamblea de extraordinaria importancia, rogándose la más puntual asistencia de todos los compañeros afectados en el problema, pues los acuerdos que se tomen se harán ejecutivos cualquiera que sea el número de los asambleístas.

LAS ESCUELAS TECNICAS PIDEN

El Comité de Huelga dirigió anoche el siguiente telegrama al Jefe del Estado.

Carlos Mendieta.

Palacio Presidencial.

Comité Central Huelga unánimemente acordó pedir apruebe próximo Consejo Secretarios moción siguiente:

Situar fondos correspondientes meses enero a junio, según consignación presupuesto tienen Escuelas Técnicas Industriales, por ser vital para su funcionamiento caso esto no se realice se traducirá en grave problema para dichas Escuelas.

C. Central Huelga.

Suicidio de una señora esta madrugada

En una de las habitaciones de su domicilio se privó de la vida por medio del fuego, la señora Nicolasa Vivo y Pérez, de 53 años de edad, y vecina de Gervasio número 156, debiéndose su determinación al encontrarse enferma, según declaró a la policía su esposo Antonio Trujillo Pérez, quien trató de salvarla siendo inútiles sus esfuerzos. En la casa se personó el doctor Govea, Teniente de la Policía, quien extendió el certificado correspondiente, ante la imposibilidad de efectuarlo el médco de guardia del primer Centro, en v.s. ta de que carecía de medios para transportarse a la casa.

LADRON DETENIDO

Esta madrugada la Policía detuvo a Rafael Pérez Martínez, vecino de Blanco 47, por haber sido sorprendido en el interior de la casa San José 93, bajos, domicilio del comerciante Angel Alvarez González.

El ex-Príncipe de Asturias tal vez vaya a E. U.

O su esposa regresa en la Primavera o él viene en su busca, para regresar juntos

PARIS, enero 16. (AP).—El ex-Príncipe de Asturias, don Alfonso de Borbón y Battemberg, probablemente irá a los Estados Unidos durante la primavera próxima para reunirse con su esposa, según manifestaciones que hicieron hoy varios amigos del Conde de Covadonga.

El ex Príncipe de Asturias manifestó a los amigos que le visitaron recientemente: «No tenemos el menor deseo de divorciarnos».

«Probablemente veré a mi esposa la primavera próxima, bien porque ella regrese a esta capital o porque yo vaya a los Estados Unidos».

La Condesa de Covadonga salió recientemente de Nueva York para Cuba.

M.E.C.D. 2016

PRORROGADA LA HUELGA, HASTA EL LUNES NO SE REUNIRAN LOS ESTUDIANTES UNIVERSITARIOS

DIARIO DE LA MARINA

Fundado en 1832
Dirigido hasta 1919 por D. Nicolás Rivero y Muñiz
OFICINAS: HABANA, PRADO 103.—NEW YORK: Joshúa B. Powers Inc. 220 E. 42nd. St.

Editado por la Cía. DIARIO DE LA MARINA (S. A.) cuyo programa consiste «en la defensa de los intereses generales y permanentes de la Nación cubana, de los especiales de la Colonia española establecida en la misma y de la unión y armonía entre los diversos elementos que conviven en el país».
—Art. 1o. de los Estatutos.

Teléfonos del Diario
Dirección . . . M-3577
Administración . M-7911
Suscripciones . M-7911
Quejas M-7911
Clasificados . . A-3333
Jefe Redacción . A-3205
Redacción . . . M-7913
Sports M-7912
Agcia. Marianao FO-7380
» Guanabacoa XO-1584

PRECIOS DE SUSCRIPCION AL «DIARIO DE LA MARINA»
Habana y Provincias
Mes . . . $ 1.20
Trimestre . » 3.25
Semestre . » 6.25
Año . . . »12.00
Extranjero
Trimestre . $ 4.25
Semestre . » 8.00
Año . . . »15.00
Edición Dominical (Para el extranjero solamente)
Semestre . $ 3.00
Año . . . » 5.00

INTOXICADA

En el Hospital Municipal fué asistida de síntomas graves de intoxicación, Margarita Fernández Rodríguez, de 27 años de edad, vecina de Escobar 56, que dijo sufrió al tomar una pastilla de permanganato, equivocadamente.

HERIDO EN EL PUERTO

Anselmo González Bouza, vecino de Monte 43, fué asistido de la fractura del brazo derecho, que sufrió trabajando en el muelle de la Ward Line, al caerle una plancha de hierro.

Cinco Inspectores de Hacienda rechazan la especie de que se ven mezclados en un "affaire"

Ninguno, nos dice el señor Fermín Cowley, está sometido a expediente. Tampoco se ha girado visita de balance a fin de advertir si es verdad que existen irregularidades

La Habana, Enero 16, 1935.

Sr. Director del periódico DIARIO DE LA MARINA.—Habana.

Estimado señor: El que suscribe debidamente autorizado por los compañeros Humberto Mazzorana, José Manuel Fernández, José Avelino Barrena y Raúl León Mauri, y a nombre de los mismos y en el mío, suplico a usted la publicación de las siguientes declaraciones en relación con las noticias publicadas en la prensa referentes a un informe que rindiera al Juzgado de la Cuarta el señor Jefe de la Sección de Investigaciones de la Policía Nacional, quien asegura que los referidos compañeros, junto con el que escribe esta aclaración, decidieron por mandato del doctor Oscar Sánchez Govín, realizar el atentado contra el Director de Rentas e Impuestos, señor García Guzmán, por haber éste comprobado que habíamos cometido un fraude que ascendía a la suma de cuarenta mil pesos en las provincias de Camagüey, Santa Clara y Matanzas, y del cual tampoco eran ajenos los inspectores Ricardo Gispert y Dagoberto Acevedo.

Queremos dejar perfectamente aclarado que dicha noticia es completamente incierta, ya que ninguno de nosotros está sometido a expediente administrativo ni en el desempeño de nuestros cargos se han girado visitas de balances, inspección o comprobaciones para revelar alguna arbitrariedad en nuestras funciones administrativas, por lo que no creemos que el señor Director de Rentas haya podido afirmar la existencia de dicho fraude.

Igualmente queremos decir que estamos dispuestos a facilitar toda labor investigadora, tanto administrativa como Judicial, ya que tenemos en nuestro haber un bien ganado prestigio de capacidad, valor y honradez, sin que tengamos que citar nombres para testimoniarlo, desde el del Honorable Sr. Presidente de la República, que compartió con nosotros los amargos días de lucha y cautiverio, hasta el de humildes empleados de las distintas dependencias del Estado.

Queremos, asimismo, agradecer públicamente a todos los empleados, nuestros compañeros, tanto de la Habana como del interior, la cívica acción por ellos asumida frente a la injusticia de hacernos responsables por sólo acusaciones insidiosas y malévolas, sin que existan pruebas o cargos concretos contra ninguno de nosotros, como podemos probarlo en todo tiempo y lugar, por cuya razón pedimos que se aporten las pruebas que pudiesen aclarar la justificación de las acusaciones que contra nosotros se han publicado.

Con gracias anticipadas por la atención que ésta haya podido robarle, mande como guste a su afmo. amigo,

FERMIN COWLEY,
Delegado Provincial del Impuesto del Empréstito de 35 millones en la Provincia de Matanzas.

P.D.—Interesa hacer constar que el compañero Humberto Mazzorana dejó de ser Provincial de Camagüey a raíz de haber tomado posesión de la Jefatura de Alcoholes el doctor Sánchez Govín y siendo Director de Rentas el señor Carlos García

FERMIN COWLEY.

NADIE SABE QUIEN PUSO LA BOMBA EN J ESQ. A CALZADA

Aún la Policía no ha podido conocer, a pesar de sus activas investigaciones, quien fuera la persona que colocó la potente bomba de dinamita, en el edificio «Reyneri», situado en la calle J. esquina Calzada, en el Vedado.

Ha podido comprobarse, que el propietario del citado edificio, ingeniero Eugenio Reyneri, no reside, como se ha dicho, en el Hotel «Presidente», y sí en el edificio «López Serrano», en el Vedado.

Cesanteado todo el personal del Censo y nombrado custodio de las oficinas el Dr. Ramiro Canales

Se pagará a la empleomanía cesante hasta el día en que fué a la huelga. «No se ha perdido el tiempo ni tampoco se ha malgastado el dinero», declaró ayer el Dr. Solórzano

El personal que labora en la confección del Censo Electoral, que se declaró en huelga en solicitud de un nuevo crédito, ha sido cesanteado por medio de un Decreto refrendado por el Secretario de Justicia e interino de Gobernación, doctor Raul de Cárdenas. Decreto por medio del cual, precisamente, se concede el nuevo crédito de $300,000 para realizar el pago de los gastos ocasionados por el Censo.

En la parte dispositiva de dicho documento se significa que «a los fines de la reorganización de las oficinas del Censo Electoral, queda declarado cesante todo el personal encargado de los trabajos. Dicho personal percibirá sus haberes hasta la fecha en que dejó de prestar servicios.»

Sigue diciendo que «mientras no se reanuden las operaciones de dicho Censo, los Magistrados del Tribunal Supremo que desempeñan los cargos de Director y Sub-Director del Censo Electoral, se reintegrarán a sus respectivas plazas en dicho Tribunal, previa entrega inmediata por el Director del Censo al Tribunal Superior Electoral de las oficinas y archivos a su cargo». También se significa que el Tribunal S. Electoral designará el personal que se requiera para la custodia de la documentación, pudiendo recabar el auxilio de la fuerza pública para la debida custodia del local y sus pertenencias; así como que dicho Tribunal informará a la Presidencia de la República, a la mayor brevedad, acerca del estado en que se encuentran los registros electorales de los barrios, del tiempo que se requiere para terminar dichos trabajos y del importe de los mismos etcétera.

Por el artículo V se concede un crédito de 300.000 pesos para realizar el pago de los gastos del Censo Electoral.

LOS EMPLEADOS

Fueron numerosos los empleados del Censo que en las primeras horas de la mañana acudieron al Capitolio con objeto de conocer si la se había dado fin al conflicto. Desde luego, no les fué permitida la entrada a las oficinas, como en días anteriores. Más tarde fueron conociendo la noticia de su cesantía, que afecta a unos 800 empleados.

MANIFESTACIONES DEL DR. SOLORZANO

Interrogado por los repórters el doctor Julián de Solórzano, Director General del Censo, en torno a las declaraciones que aparecen hechas a un colega por el doctor Raul de Cárdenas, el doctor Solórzano manifestó que se había enterado de dichas manifestaciones con suma pena, y que, dada la rectitud y honradez que caracterizan al doctor Cárdenas, aquéllas obedecían, sin duda, a una información equivocada. Agregó que vería con mucho gusto que el doctor Cárdenas o la persona que éste designara, con vista de toda la documentación existente en la Dirección General del Censo Electoral, comprobara que las deficiencias a que se ha referido no se deben a la Dirección General del Censo sino a actuaciones ajenas a la misma.

También dijo el doctor Solórzano que tiene su conciencia muy tranquila y cree que ha hecho cuanto ha podido y que no obstante las grandes dificultades con que la Dirección del Censo ha tenido que luchar, lejos de ser dicho Censo un desastre, no se ha perdido el tiempo ni se ha malgastado el dinero, pudiéndose terminar los trabajos en breve plazo en la forma que indicó al doctor Raul de Cárdenas en entrevista que celebró con él recientemente, forma que también conoce el Tribunal Superior Electoral.

EL CUSTODIO DE LAS OFICINAS Y ARCHIVO

A las cinco de la tarde, el doctor Solórzano se encontraba en su despacho, en unión de casi todos los Jefes de Negociados, en espera de la disposición del Tribunal Superior Electoral. Poco después se personó el doctor Ramiro Canales y González, que es la persona encargada por dicho Tribunal de la custodia de las oficinas y archivos, con la obligación de informar diariamente a aquel organismo.

Tras las presentaciones del caso, el doctor Canales significó que su misión era —de conformidad con la comunicación librada al efecto por el Tribunal Superior Electoral— hacerse cargo, mediante un acta, de oficinas y archivos, hasta que se diera comienzo a la reorganización de las oficinas censísticas.

El doctor Solórzano invitó al doctor Canales a girar una rápida visita a las distintas depedencias del Censo, lo que así hicieron en unión de los Jefes de Negociado, señores Ardavín, Echániz, Valladares, González, Aymé y otros.

Quedó acordado que a las nueve de la mañana de hoy, los Directores del Censo harían entrega al doctor Canales, mediante el acta de referencia.

Poco antes de retirarse el doctor Canales llegó el doctor Zaldívar, Sub Director del Censo, a quien le fué presentado, siendo informado por el doctor Solórzano de que era la persona designada para hacerse cargo de las oficinas.

EL PAGO A LOS EMPLEADOS

Aún no se ha dispuesto cuándo han de comenzarse a hacer los pagos al personal cesanteado del Censo.

El doctor Solórzano, hablando con el repórter, expresó su pena por el número de empleados competentes que pierden sus puestos por el desafortunado movimiento huelguístico.

Por su parte, numerosos empleados significaron a los repórters que el distinguido funcionario dejaba entre sus subordinados, un grato recuerdo por sus dotes de inteligencia y caballerosidad. También tuvieron cálidos elogios para el doctor Zaldívar.

Se pagará un centavo más a los vaqueros

La Comisión Técnica de la Leche, estuvo en Palacio y conferenció con Mendieta

El Presidente de la República departió ayer tarde con los representativos de la Comisión Técnica de la Leche a propósito de los problemas que vienen confrontando la producción, manipulación, garantía y venta de dicho alimento.

Concurrieron a la entrevista los comisionados señores Pessino, Martínez Goberna y Rego; por los vaqueros de Oriente, el señor Francisco Vidal; por la Secretaría de Agricultura, el señor Peraza; por la de Comercio, el señor Alonso; por las plantas pasteurizadoras, el señor Torre, y por la Secretaría de Sanidad, el doctor Aurelio Ituarte.

Estuvieron presentes en la conferencia los secretarios de Sanidad, Dr. Rafael Lorié; de Agricultura, señor de la Rionda, y de Comercio, Dr. Santos Jiménez.

Asegúrase que en dicha entrevista—sobre la que se ha guardado reserva—se trató de la reglamentación de la leche y de la fijación del precio de la misma a partir de enero y durante la época de la sequía.

Según informes y por virtud de esta circunstancia el litro de leche será aumentado un centado a favor de los vaqueros.

Se dijo en Palacio que el decreto disponiendo dicha medida había sido puesto a la firma del Presidente de la República.

Manifestó en Palacio uno de los miembros de la Comisión que este organismo se hallaba siempre al tanto para conjurar cualquier conflicto derivado de la cuestión pendiente entre vaqueros y plantas de pasteurizar.

Tiénese entendido que en la conferencia de ayer quedó satisfactoriamente resuelto el asunto del precio.

LA FEDERACION MEDICA ORGANIZA VARIOS ACTOS EN MEMORIA DE BORGES

Con motivo de cumplirse el próximo día 20 el primer aniversario de la muerte del joven médico José Elías Borges, la Federación Médica de Cuba organiza diversos actos en su memoria.

A las nueve de la mañana de dicho día se efectuará una ofrenda floral ante su tumba. A las once será impuesto su nombre a una sala del Hospital Universitario Y por la noche a las nueve, se llevará a cabo una solemne velada necrológica en la Academia de Ciencias.

El doctor Rafael Biada y Dini, vicepresidente del Comité Ejecutivo del Colegio Estomatológico Nacional, invita por este medio a los dentistas, correspondiendo así a la expresiva invitación de carácter colectivo que le ha hecho la Federación Médica de Cuba.

Ruiz Williams está dispuesto a renunciar el cargo para ayudar a cualquier obra de concordia

Dice que está al margen de la pugna de ideologías y que limita su actuación a servir a la República, desde el cargo que ocupa, desplegando toda su actividad de modo imparcial

Al visitar ayer el repórter al Secretario de Obras Públicas en su despacho e interrogarle sobre los rumores circulantes de crisis en el Gabinete, manifestó el distinguido funcionario, que desconocía en absoluto ese asunto.

—Personalmente—dijo—no me invade el pesimismo, al contrario me siento optimista para un futuro próximo. Desconozco cuanto se relacione con mi salida del Gabinete; ahora bien, ateniéndome a que desempeño un cargo de confianza, jamás seré un obstáculo en él, para propiciar cuanto redunde en pro de los intereses del país, por lo que desde que tomé posesión estuve y estoy dispuesto a abandonar el puesto que desempeño, si tal actuación resulta propicia a los máximos postulados de cooperación y armonía, que reclamen los altos intereses nacionales.

—Luché revolucionariamente contra la tiranía; —agregó—y me siento satisfecho de haber puesto mi más decidida voluntad en el empeño de hacerla rodar por tierra, de haber presenciado la caída de aquel régimen odiado, y de permanecer al margen de la pugna de ideologías, procurando resolver los problemas del Departamento, lo más justicieramente posible, me debo en estos momentos al cargo técnico que desempeño, y como pueden apreciar todos, mis actividades son hoy las de ayer, la de todos los días, trabajo lo más activamente posible en pro del avance de las obras emprendidas por la Secretaría de Obras Públicas, en todas las provincias.

Y el Sr. Ruiz Williams, después de complacer la curiosidad del repórter, siguió recibiendo a los numerosos visitantes que esperaban en la antesala del despacho, y atendiendo al despacho y resolución de los asuntos que le presentaban los Jefes de Negociados y Departamentos.

REPARACION DE PUENTES

Se han cursado órdenes al Distrito de Camagüey, para que proceda a la redacción de los proyectos de reparación de los puentes «Santa Teresa», «Guaguabo» y «Troncones» del camino de San Pedro. También se dispuso la inmediata reparación de otros puentes en la citada provincia.

PROYECTOS APROBADOS

Han sido aprobados los proyectos de reparación de los puentes «Alcalde», «Caliente», «Luis Lazo» y «San Carlos», en la provincia de Pinar del Río.

LA CARRETERA DE PIPIAN A MADRUGA

Se han dado instrucciones al Jefe del Distrito de Matanzas, para que proceda a dar comienzo a las obras de reparación de la carretera de Pipián a Madruga, en los kilómetros 1 al 6, cuyas obras fueron adjudicadas al Sr. Juan O'Naghten, de acuerdo con el contrato celebrado.

Se está preparando la redacción de los proyectos de reparación de las carreteras de Amaro a Sitio Grande, y la de Sagua a La Isabela, en la provincia de Santa Clara.

Por el Negociado de Caminos y Puentes se ha elevado a la superioridad, el proyecto de reparación del puente «José Miguel Gómez» en el camino de Sancti Spíritus al Gíbaro, con carácter de urgente, y cuyas obras tienen un presupuesto de $14,264.35.

EL JEFE DE DESPACHO A PINAR DEL RIO

Salió ayer para Pinar del Río, el Jefe de Despacho Sr. Gerardo Pérez Puelles, para resolver distintos asuntos de la Secretaría en aquel Distrito.

Han sido reparados los camiones del equipo del Departamento de Limpieza de Calles. El Jefe del Negociado Sr. Martínez, ha laborado intensamente, por poner en servicio todo el material necesario en cada zona, desde que tomó posesión de dicha Jefatura, y hoy están funcionando completos los equipos de todas las zonas.

Ayer se pagó al personal jornalero del Acueducto de la Habana, afecto al Acueducto de Aguada del Cura, al de Vento, y Depósitos de Palatino, la primera quincena de noviembre.

Un peligroso malhechor fué atrapado ayer

Usa diversos nombres y se encuentra comprometido en muchos e importantes robos

Manuel Ramos Peña, alias «Juan Pescao», detenido por el agente de la Policía Judicial Herrera, por encontrarse reclamado por la Sala Tercera de lo Criminal, por el delito de robo

El agente de la Policía Judicial Gabriel Herrera, detuvo al peligroso y habitual delincuente Manuel Ramos Peña, alias «Juan Pescao», por encontrarse reclamado por la Sala Tercera de lo Criminal de esta Audiencia en la causa número 1960 de 1933, procedente del Juzgado de Instrucción de la Sección Cuarta, por el delito de robo.

Este individuo, que resulta reincidente en el delito y ha usado infinidad de nombres durante su vida carcelaria, era buscado infructuosamente por los Cuerpos de Policía, ya que se asegura que el mismo es autor de diferentes robos de importancia ocurridos en esta ciudad, como en el interior de la isla, de donde regresaba en la oportunidad en que lo detuvo el agente Herrera.

Fué remitido a la cárcel y puesto a disposición de la autoridad reclamante.

DESPUES DE UN AÑO DE AUSENCIA, LLEGA A LA HABANA UN BUEN AMIGO DE LOS CUBANOS

Mr. Charles Boilod, Assistant General Traffic Manager de la Pan American Airways en todo el continente americano, buen amigo de Cuba, llegó ayer a la Habana después de un año de ausencia. Con él aparecen el señor Menocal, Jefe de Tráfico de la Pan American en Cuba, el señor Grossman, Segundo Jefe, y el señor Fernando López Porta, representante del Departamento de Relaciones Públicas en Cuba, que asistieron, entre otras personas, a esperarle. Mr. Boilod, que considera a Cuba su segunda patria, ha sido sido Director de Tráfico de la citada Compañía en Cuba y ha sido ascendido y trasladado a New York. El ilustre visitante se encuentra en ésta, de tránsito, en su viaje a través de América, que tendrá por terminal a Buenos Aires.

Libertó el Juez de Instrucción de Marianao a Ramón Rosell por considerarlo exento de culpa

El Jefe del Escuadrón de La Lisa habla del tiroteo entre el auto de los dinamiteros y otro rival. Fué remitida una bomba ayer al polvorín de Punta Blanca

MARIANAO, enero 16.—Ramón Rosell Melis, primo hermano del chauffeur que guiaba el automóvil BL-244, nombrado Pedro Rosell, muerto en Buenavista recientemente, fué presentado ante el Dr. Martínez, Juez de Instrucción, en el día de hoy, manifestando que la citada máquina era de su propiedad y que se la había dado a Pedro para que la trabajara, ignorando todo lo relacionado con los hechos de la calle 5 y Tercera, en Buenavista. Quedó en libertad.

DECLARA EL CAPITAN GUERRERO

El capitán Guerrero, jefe del escuadrón 4, en La Lisa, compareció ante el Juez de Instrucción, informando que los individuos que aparecieron muertos en el Reparto Buenavista, se dedicaban al terrorismo, y que otra máquina tripulada por elementos de la misma tendencia, sostuvo con ellos un tiroteo, perdiendo la vida en la refriega Pedro Rosell, Ezequiel Pérez y Antonio Hernández.

OTRO TESTIGO

El teniente Epifanio Hernández, a cargo de la subestación de Policía del Reparto Almendares, declaró al Juzgado que encontrándose de recorrido por los repartos el cabo Justo Pedroso y el soldado Orestes Arjona, sintieron varios disparos, y se dirigieron a él, informándole de los mismos; que después salieron y se encontraron con los cadáveres, dando cuenta de ello a la Policía.

REMITIDO A UN POLVORIN EL NIPLE OCUPADO

El niple de grandes dimensiones, que fué encontrado en la calle Tercera, cerca de una de las víctimas, y que estaba en depósito en el cuartel de La Lisa, por orden del Juzgado fué remitido al polvorín de Punta Blanca para su destrucción.

EL AUTO BL-244

El auto que tripulaban Rosell y sus amigos, no ha sido entregado aún a su propietario, quedando a disposición del Juzgado como prueba de convicción.—**Armando Martínez**, corresponsal.

ROBO A UN BOMBERO

El bombero Daniel Alvarez González, vecino de Santo Tomás 53, esquina a San Cristóbal, denunció a la Policía, que de la habitación número 8 que ocupa en dicha casa le habían robado prendas y ropas por valor de 200 pesos. Aseguró no sospechar de persona alguna.

EL DR. LAMAR NO TIENE PODER DE LOS FAMILIARES DE PEREZ

El Dr. Marino Lamar y García, conocido abogado de esta capital, visitó anoche nuestra redacción, para decirnos que con motivo de haber leído en un diario de la mañana que presentaría querella a nombre de los familiares de Ezequiel Pérez Péres, fallecido recientemente en el reparto Buenavista, en Marianao, quiere hacer constar que no ha recibido instrucciones de la familia Pérez, siendo, por lo tanto, errónea dicha información.

Agrega el doctor Lamar que, conforme a la ley, no se le ha otorgado poder alguno en ese sentido y que mientras esto no se verifique, no puede llevar a cabo gestión alguna sobre ese asunto.

Sorprendida una imprenta clandestina

La Policía ocupó la tirada completa del periódico de los comunistas «Bandera Roja»

EL Capitán Gómez Gómez, al mando de la Primera Estación, con fuerzas a su mando, sorprendió ayer tarde una imprenta comunista que había sido instalada en la casa Mercaderes 25, siendo arrestado su propietario Agustín Alarcón, natural de Manzanillo, de 27 años de edad y vecino de la misma.

Procedió el Capitán Gómez a ocupar la tirada completa del periódico comunista «Bandera Roja», ascendente la misma a unos 20 mil ejemplares, así como de un cajón repleto de clisés que sirvieron para confeccionar el periódico.

Según aparece de lo actuado, en dicha casa estaba instalado el buró de propaganda comunista denominado «Aguirre».

El detenido fué enviado al vivac a disposición de la Comandancia Militar, a la que se dió cuenta con todo lo actuado.

Informó al ser interrogado, que un grupo de individuos le habían abonado la suma de 200 pesos, para que le permitiera la confección y tirada del periódico, ignorando que con ello cometiera algún delito.

OTRA IMPRENTA SORPRENDIDA ANOCHE POR LA POLICIA

Miembros de la Sección de Investigaciones, se personaron anoche en la imprenta «Alfa», que está situada en Aguacate 58, procediendo a ocupar cinco ejemplares de la revista «Maza», cuyo texto fué estimado subversivo, siendo arrestados con tal motivo Andrés del Monte Cuevas, natural de España, de 31 años de edad y vecino de O-Reilly número 83 y Andrés Suárez Fernández, de 20 años y con domicilio en el edificio «Bacardí», siendo enviados al Castillo del Príncipe a disposición de la Comandancia Militar, a cuya autoridad se le dió cuenta con todo lo actuado.

41 naciones, en 563 obras y estudios, mencionan el nombre de S. de Bustamante

El Dr. Antonio S. de Bustamante y Sirvén, ha remitido al rectorado de la Universidad, para que se agregue a su expediente de profesor una relación de quinientas sesenta y tres obras y estudios, cuyos autores pertenecen a cuarenta y una naciones distintas, que se refieren a trabajos científicos del citado Dr. Bustamante. En cada caso se consignan el nombre del autor, el título de la obra o estudio, el lugar y la fecha de su publicación, y las páginas en que se mencionan el nombre del doctor Bustamante, y sus obras u opiniones. También acompaña una relación, por orden alfabético, de las cuarenta y una naciones antes aludidas.

Concentración Profesional el 10 de febrero

Tendrá lugar en un teatro de esta capital, asistiendo delegaciones de toda la República. Entusiasmo

LA Confederación Nacional de Profesionales de Cuba, con un total de veintidós mil asociados, tiene el propósito de compulsar la opinión de todos sus miembros, por sectores de profesión, y hacer un frente único contra varias disposiciones gubernamentales que considera de grave perjuicio para sus intereses morales y materiales.

El ejecutivo de la Confederación, que preside el Dr. Llansó, a ese efecto celebró anoche una importante asamblea en el local de la Asociación Farmacéutica Nacional, sita en Malecón 56. En esa reunión estaban representadas las profesiones: médicos, farmacéuticos, veterinarios, abogados, ingenieros, arquitectos, dentistas, comadronas, doctores en Ciencias y Letras y también los enfermeros y enfermeras y demás profesiones afines.

Después de un amplio cambio de impresiones en el que hicieron uso de la palabra distintos oradores, se tomaron dos únicos acuerdos.

Primero: Solicitar de quien corresponda que los alumnos graduados de la Universidad de la Habana, tengan representación en el Claustro, al igual que los alumnos y profesores, conforme estatuye el decreto que le concedió la autonomía a nuestro primer centro docente.

Segundo: Reunirse nuevamente el próximo lunes, a las nueve de la noche, para tratar sobre la organización de la concentración nacional de profesionales que ha de celebrarse en un teatro de esta capital, el segundo domingo del entrante mes de febrero.

DECRETOS

El Secretario de Comunicaciones doctor Pelayo Cuervo, llevó a la firma del Presidente de la República algunos decretos relativos a su Departamento.

Manifestó el doctor Cuervo que el Consejo en su próxima sesión acordará el proyecto que reorganiza las oficinas de correos y telégrafos por lo que se refiere a escalafón, antigüedad, retiros etc.

Designará hoy el Claustro de Letras y Ciencias al Decano, que tal vez sea Jorge Navarro

En la asamblea de ayer se acordó extender a 72 horas más el paro. La Facultad de Derecho hará conocer sus necesidades. Importante reunión hoy de los graduados en Derecho Diplomático

Hoy, después de varias convocatorias que no han pasado de tales, se reunirá el claustro de la Facultad de Letras y Ciencias para proceder a la elección del decanato en propiedad de la misma.

La reunión tendrá lugar en la Escuela de Ingenieros, a las diez de la mañana.

Existen grandes probabilidades de que sea designado en propiedad, en premio a su actuación, el doctor Jorge Navarro, que viene ocupando interinamente a satisfacción del profesorado, el decanato de dicha facultad desde hace tiempo.

LA FACULTAD DE DERECHO REDACTA SU INFORME

En la reunión que celebró en horas del mediodía de ayer el decano de la facultad de Derecho, doctor José Guerra López, los directores y delegados de las distintas escuelas de la misma y el secretario, se dejó redactado el informe que, cumpliendo las disposición últimamente dictada, se elevará al Rectorado sobre las necesidades de dicha facultad, a fin de que se las tenga en cuenta a los efectos de los nuevos créditos.

LOS DE DERECHO DIPLOMATICO

Para las diez de la mañana de hoy, día 17, se encuentran citados los graduados de la Escuela de Derecho Diplomático y Consular de la Universidad en el edificio González Lanuza.

Se concede gran importancia a dicha reunión.

La citación se encuentra suscrita por los licenciados Porto y Sacerio y por el delegado estudiantil Guillermo Rodríguez Narezo, pertenecientes a la escuela de referencia.

LOS UNIVERSITARIOS PRORROGAN 72 HORAS LA HUELGA

Hasta el lunes por la mañana, no se volverán a reunir en asamblea general los estudiantes universitarios.

En la que tuvo lugar ayer en el anfiteatro del Hospital Universitario, se tomó el acuerdo, a propuesta de Leo Alvaré, de que se prorrogara el paro por 72 horas más, para recabar la libertad del estudiante González Cepero y los demás que según se informó en la reunión de referencia, se están cometiendo con los estudiantes en distintas partes de la República.

Además se aprobó que se ampliase la comisión universitaria que venía actuando con seis miembros más, designándose figuras tan representativas como el propio Alvaré, Augusto Valdés Miranda, Carlos Martínez, J. Bustamante, Manuel Lozano Pino y Laudelino González.

Este último fué el que tuvo a su cargo el informe del estado de la huelga y de las gestiones realizadas, apenas se declaró abierta la asamblea.

Señaló en él las promesas que había de dictar de un momento a otro un decreto haciendo efectivas las demandas de los Servicios Municipales que fueron aprobadas, las que existían de aceptar también las formuladas en particular por los universitarios y la lista que se había presentado de estudiantes presos para que fueran puestos en libertad.

Pasaremos por alto el detalle de los debates, en vista al reducido espacio de que disponemos, limitándonos a concretar las tres proposiciones fundamentales que se hicieron a la asamblea respecto al paro: prolongarlo indefinidamente, darlo por terminado y prorrogarlo por 72 horas, idea que se hubo de exponer a nombre de la Organización de Defensa Estudiantil Universitaria y que fué la que triunfó en definitiva.

También se acordó que se publicara un manifiesto dando cuenta al detalle de los motivos de la huelga y concretando, particularmente, los atropellos al estudiantado a que más arriba hemos hecho referencia.

PROXIMA VELADA EN EL CENTRO DE VETERANOS EN MEMORIA DEL DR. COWLEY

La velada que en honor del Comandante doctor Rafael Cowley y Oclere, celebrará el Centro de Veteranos, no se celebrará como se dijo el día 29 del corriente. Dicho acto se verificará en fecha próxima, la que oportunamente se dará a conocer. En dicho acto será descubierto un retrato del ilustre veterano muerto en la Guerra de Independencia, que ha sido donado al Centro de Veteranos.

Quiso matarse por no tener para alimentar a los hijos

La joven Rita Torres Vega, de la Habana, de 20 años de edad, vecina de Rastro 4 y medio, intentó ayer tarde suicidarse ingiriendo un veneno, ocasionándose una grave intoxicación de la que fué asistida en el Hospital Municipal. Declaró al ser interrogada por la policía, que su determinación obedeció a carecer de dinero para atender a la manutención de sus hijos.

Chocó el "Lafayette" con un remolcador, viéndose obligado a regresar averiado al Havre

Dícese que las averías no tienen importancia; pero el trasatlántico va a remolque

HAVRE, enero 16. (AP).—El trasatlántico francés «Lafayette», que salió del Havre a las dos de la tarde de hoy con 75 pasajeros para New York, estaba regresando esta noche a puerto, después de haber chocado, por causa de la niebla, con un remolcador.

El «Lafayette», de 25,000 toneladas, sufrió ligeras averías en la proa, originándosele una vía de agua. El trasatlántico arrió anclas e hizo esfuerzos para reparar el daño, pero en vista de que la niebla impedía trabajar a los tripulantes, decidió regresar a puerto a remolque de dos barcos.

Créese que las averías que ha recibido el «Lafayette» son tan insignificantes, que la reparación se podrá realizar durante la noche, reanudando el viaje mañana con una demora de veinticuatro horas.

Entre los pasajeros que viajan en el trasatlántico se halla André Bouteille, de la Habana.

Los pasajeros permanecerán a bordo del barco mientras se le hacen a éste las reparaciones.

PALACIO

EL SECRETARIO DE LA PRESIDENCIA

Continúa enfermo, guardando cama, el Secretario de la Presidencia doctor Agustín Acosta.

Le sustituye interinamente su colega de Sanidad doctor Rafael Lorié.

TENIENTES AVIADORES

El Presidente firmó ayer los decretos nombrando segundos tenientes aviadores a los cadetes Florencio Ceballos y Reyes, Manuel Orta y González, Guillermo A. Someillan y Lucas B. Rodríguez.

INVITACION

El Presidente ha recibido un atento oficio invitándolo al acto del develamiento de una lápida conmemorativa en memoria y honor del General Esteban Delgado, asesinado por el Machadato en el Reparto Las Cañas, el 24 de agosto de 1932.

Dicho solemne acto se verificará en el pueblo de Bauta el domingo próximo.

COBRO UN CHEQUE FALSO

José Alvarez Menéndez, vecino de Maloja número 8, hace días se presentó en la Sucursal del Royal Bank de Galiano 56, haciendo efectivo un cheque por valor de 250 pesos, firmado por Francisco Canosa y Compañía, de Pinar del Río.

El cajero Armando Prieto, comprobó que el cheque era falso, procediendo al arresto de Alvarez, quien ingresó en el Vivac.

UN MOTOR DE AGUA ROBADO

Agustín Saldívar Sánchez, vecino de Avenida de Porvenir 63, participó a la Policía que de los bajos de su domicilio le habían robado un motor de agua con su bomba que aprecia en la suma de 85 pesos, sospechando de un individuo que trabaja en la finca Delgado, propiedad de Eleno Alfonso, que es la persona que le sirve la leche en su domicilio.

Sorprendida una reunión clandestina

Diez hombres al Príncipe y ocupadas muchas balas y 63 carnets del Ejército Auténtico

EL capitán Triana, al mando de la Oncena Estación, se personó anoche en la casa San Salvador número 33, con motivo de encontrarse reunidos en aquel lugar numerosas personas, sin permiso para ello.

Con tal motivo fueron arrestados Roberto Sabao Llano, Carlos Rabalna Menéndez, José Miguel Ceballes Pardo, Rogelio Camuzo Pardo, Lorenzo Beci Bandino, Adrián Fumero Triana, Plácido Oquendo Morales, Ismael Rodríguez Larrinaga, Juan Figueredo Hernández, Rogelio Dámaso Pérez, siendo todos enviados al Castillo del Príncipe, a disposición de la Comandancia Militar.

En el registro que se efectuó en dicha casa, la policía procedió a ocupar numerosas balas de rifle, de revólver, y sesenta y tres carnets del Ejército Auténtico Revolucionario.

EN UN SOLAR YERMO DE JESUS DEL MONTE, HALLO LA POLICIA EXPLOSIVOS

El vigilante 706, Angel Ponce, perteneciente a la Duodécima Estación, procedió en la mañana de ayer a ocupar un paquete que había sido abandonado en el placer yermo que está situado en Delicias entre Dolores y Madrid.

Reconocido el paquete por el sargento Trabanca, pudo comprobar que contenía un niple de hierro como de quince pulgadas de largo por dos de ancho, con sus tuercas correspondientes; cinco pulgadas de dinamita; otro paquete con dinamita; ocho cartuchos para escopetas de calibre diez y seis; cuarenta y nueve cápsulas de revólver calibre cuarenta y cuatro; una caja de cartón conteniendo pomitos de cristales vacíos y un paquete con pedazos de plomo.

Según lo investigado por la policía, el paquete con su contenido fué dejado por un individuo que al darse cuenta de que podía ser arrestado, lo arrojó en aquel lugar.

M.E.C.D. 2016

NUEVA APELACION DE LA ASAMBLEA SUPREMA DE LOS VETERANOS POR LA CONSTITUCION DE 1901

No aventura el Secretario de Gobernación ningún juicio en torno a los problemas actuales

Dice que se entera de las noticias por los periódicos y no cesa de sonreir. «El Partido Liberal se mantiene a la expectativa», declaró ayer el Dr. Güillermo Tapia

Cuando se retiraba ayer tarde, pasadas las seis, de su despacho el Secretario de Gobernación, Dr. Raúl de Cárdenas, fué preguntado por los repórters sobre los actuales problemas nacionales, tanto políticos como sociales y gubernativos, sin que dicho funcionario concretara sus respuestas y limitándose a sonreir. Acerca de las últimas noticias publicadas, expuso que de los asuntos que trataban tenía conocimiento por lo dicho en los periódicos, tanto en lo que concierne a cambios en el Gabinete como a las proposiciones que han presentado o han de presentar los distintos sectores, aunque continúa en su optimismo acerca de la deseada cordialidad.

El Dr. de Cárdenas recibió ayer numerosas visitas, entre ellas la del Dr. Guillermo Tapia, que viene laborando por el resurgimiento del Partido Liberal. El Dr. Tapia iba acompañado de los señores doctor Angel Mendoza, Eugenio Figueredo y Pedro D. Pestana, los que, en nombre de los ex-empleados del Ayuntamiento de Camagüey, solicitaron del Secretario de Gobernación el apoyo para obtener que el actual Alcalde camagüeyano abone a aquellos aunque sea uno de los siete meses que se les adeudan, al menos el de marzo del pasado año. Explicaron al Dr. Cárdenas, que del año fiscal 1932 a 1933, existen resultas suficientes, cerca de $36,000.00, siendo sólo $17.000.00 el adeudo del citado mes por ese concepto con lo que se beneficiarían cerca de 700 ex-empleados del Municipio que viven en la capital de esa provincia. Los comisionados salieron muy complacidos de la acogida que les dispensó el Secretario, quien prometió estudiar el caso.

El Dr. Tapia, a su salida, hizo a los periodistas las siguientes manifestaciones: «El Partido Liberal se mantiene a la expectativa, aguardando la solución de los actuales problemas nacionales, a la que no será obstáculo, pues aspira a la absoluta normalidad, y confía en que llegará el momento de que cristalice su petición para que sea derogado el injusto decreto-ley que lo proscribe al prohibir el uso de su nombre y de su emblema».

También recibió el Secretario la visita de los doctores Luis de Solo y José M. Carballido, quienes nos informaron que iban a tratar asuntos particulares. Y a los doctores Manuel Dorta Duque y Alberto Blanco, los que nada quisieron manifestar a los periodistas, pero que, según informó el Secretario fueron a hablar con él de asuntos del bufete a que ambos pertenecen.

Ha sido designado el señor Plácido González, jefe de negociado de la Secretaría para que instruya expediente administrativo a los Vigilantes de la Policía del Capitolio Felipe de la Paz, José Fraguela Felio Guzmán y al Teniente del mismo Cuerpo Alberto Gómez Serga, con motivo del incendio ocurrido recientemente en el archivo de la Secretaría del Trabajo, sita en el citado edificio.

Se ha nombrado Alcaide de la Cárcel de Colón, al señor Alberto Monforti; dicho establecimiento penal es uno de los restaurados.

Los empleados del Ayuntamiento de Cienfuegos abandonaron sus labores ayer, ya que se les deben los meses de Octubre a Diciembre inclusives.

Columna Editorial

Hasta en el Cementerio se deja sentir el problema de la Nacionalización del Trabajo

EN Cuba no se manifestó nunca el espíritu de hostilidad hacia el extranjero por su condición de tal, sino todo lo contrario.

Pero, desde algún tiempo a la fecha, una parte de nuestro pueblo, tan escasa como turbulenta, padece de la xenofobia, mal grave que hay que atacar resueltamente.

Atendiendo al tradicional sentimiento de cordialidad con que entre nosotros fué mirado siempre el individuo que visitaba el país y más aún el que venía a domiciliarse en él, y atendiendo también a la necesidad de atraer brazos para levantar la riqueza nacional, casi totalmente destruída por la Guerra de Independencia, los constituyentes del año 1901 acordaron, con sabiduría, no digamos con celo patriótico, ofrecer al extranjero garantías para la residencia y facilidades para la adopción de la ciudadanía cubana.

En cuanto a la ciudadanía, dejaron establecido que «son cubanos por naturalización:

1º—Los extranjeros que, habiendo pertenecido al Ejército Libertador, reclamasen la nacionalidad cubana dentro de los seis meses siguientes a la promulgación de la Constitución.

2º—Los extranjeros que, establecidos en Cuba antes del primero de enero de 1899, hubiesen conservado su domicilio después de aquella fecha, siempre que reclamaran la ciudadanía cubana, también dentro de los seis meses siguientes a la promulgación de la Constitución, o, si fuesen menores, dentro de un plazo igual, desde que alcanzaron la mayoría de edad.

3º—Los extranjeros que, después de cinco años de residencia en el territorio de la República, y no menos de dos desde que declararan su intención de adquirir la nacionalidad cubana, obtuviesen carta de naturalización con arreglo a las leyes.

4º—Los españoles residentes en el territorio de Cuba el 11 de abril de 1899 que no se hubieran inscripto como tales españoles en los registros correspondientes, hasta igual mes y día de 1900; y

5º—Los africanos que hubiesen sido esclavos, en Cuba, y los emancipados comprendidos en el artículo 13 del Tratado de 28 de junio de 1835, celebrado entre España e Inglaterra.

Por lo que toca a los extranjeros residentes en el territorio de la República, se equipararon a los cubanos:

1º—En cuanto a la protección de sus personas y bienes.

2º—En cuanto al goce de los derechos individuales, con excepción de los que se reconozcan exclusivamente a los nacionales, o sea los de carácter electoral y político.

3º—En cuanto al goce de los derechos civiles, en las condiciones y con las limitaciones que establezca la Ley de Extranjería.

4º—En cuanto a la obligación de observar y cumplir las leyes, decretos, reglamentos y demás disposiciones que estén en vigor en la República.

5º—En cuanto a la sumisión a la potestad y a las resoluciones de los Tribunales y demás autoridades del país, y

6º—En cuanto a la obligación de contribuir a los gastos públicos del Estado, la Provincia y el Municipio.

Aparte las circunstancias que aconsejaron incorporar estos preceptos al Código político, seguramente los convencionales del año 1901 tuvieron muy en cuenta los antecedentes históricos, que arrancan de la Constitución provisional del 1851, llamada de Narciso López.

En efecto, vemos que el artículo octavo de la misma dice, textualmente, que «los empleados y funcionarios públicos civiles, eclesiásticos y militares, **tanto españoles como cubanos**, que no hicieran dejación de sus empleos inmediatamente después de notificados de oficio de estas disposiciones, se entenderá que han aceptado el nombramiento del Gobierno Provisional, y que a él solo quedan responsables del desempeño de su ministerio».

Respecto a la nacionalización dice la propia Constitución, en el artículo 11º: «Todo individuo que declare su intención de ser ciudadano cubano y preste el juramento de fidelidad a la República ante un tribunal civil, queda admitido a la ciudadanía cubana, en el goce de sus preeminencias y sujeto a sus deberes».

Como se ve, de acuerdo con principios que arrancan de tan lejos, fueron tratados los extranjeros en nuestro país, sin que las crisis económicas padecidas desde la instauración de la República determinasen hostilidad hacia ellos; y no porque dejaran de afectar a la producción y por ende, al trabajo algunas de esas crisis—aunque ni remotamente tanto como la que todavía soportamos—sino porque entonces se conservaban intactos los resortes morales que sostienen a los pueblos en la adversidad, y los gobiernos, por otra parte, no obraban desatentadamente en forma que pudiera estimular la xenofobia: antes bien impulsaban la xenofilia, a la cual siempre fué propenso el nativo.

Pero sin sentido de responsabilidad, pretendiendo vanamente, desde luego, atraerse a las masas obreras, el Gobierno de los l'amados revolucionarios auténticos, creó con su famoso Decreto-ley sobre la nacionalización del trabajo, una situación que no se sabe a dónde ha de conducir al país. Esa situación, antijurídica, antisocial, antipolítica, y, en suma, antihumana, que proviene de las disposiciones que limitan el derecho al trabajo, no ya al extranjero, sino al nacionalizado, tiene que ser remediada pronto y bien, porque va llegando a extremos insoportables que pueden producir más serias complicaciones que las que se han producido hasta ahora.

Interpretando a su capricho las disposiciones del expresado decreto-ley, los xenófobos no se conforman con su estricto cumplimiento, e intentan ampliarlas por sí, violentamente, y, además, extenderlas a toda clase de trabajos. Contra lo que nadie podría imaginar, llegan al colmo de pretender meterse hasta en los del Cementerio, imponiendo, no que los empleados y obreros de ese lugar sagrado, sino quienes mediante convenios privados atienden a la limpieza y cuidado de panteones y bóvedas, tengan que ser nativos en la proporción establecida para dar ocupación en las industrias y el comercio, cosa imposible de llevar a la práctica aun cuando fuese perfectamente legal, porque, para ello, habría que empezar por contar con la voluntad de las personas que pagan el servicio y después buscar la forma de distribuir la labor y su remuneración equitativamente.

Como estas y otras tentativas por el estilo son en lo absoluto intolerables, el Gobierno tiene que disponerse a cortar de raíz tales desmanes, reformando, de acuerdo con las conveniencias permanentes de la Nación, el funesto Decreto-ley a cuyo amparo tantas injusticias y abusos se cometen; aunque, mirando al mañana, acaso lo mejor sería derogarlo, pues nos está privando de brazos que no serán hoy indispensables, pero que sin duda lo serán en un futuro próximo. Téngase en cuenta, que la emigración europea, especialmente la española, va decreciendo extraordinariamente, y que los elementos incorporados a nuestra población que hemos venido perdiendo al negarles el derecho al trabajo—vale decir a la vida—nos será muy difícil reponerlos, ya que lógica y naturalmente preferirán ir a países donde el extranjero sigue disfrutando de consideraciones y se siente bien garantizado, como en la Argentina, como en Chile, etc.

Por su evidente importancia y trascendencia, es este un problema que no puede ni debe soslayar el Gobierno. Dispóngase a afrontarlo sin temor a sus consecuencias, que por graves que fueren—y no han de serlo—nunca lo serían tanto como las repercusiones que en el orden social y económico ha tenido, tiene y tendrá. Por cierto que es muy significativo que mientras no se les ha restringido ni discute el derecho al trabajo a los africanos que fueron esclavos en Cuba ni a los emancipados comprendidos en el artículo 13 del Tratado de 28 de junio de 1835, celebrado entre España e Inglaterra, quienes por precepto constitucional son cubanos por nacionalización, en cambio se les restringe y quiere negárseles a los españoles residentes en el país el 11 de abril de 1899 que no se inscribieron como tales en los Registros correspondientes y adquirieron, automáticamente, la ciudadanía cubana, también por precepto constitucional, que dió tácito cumplimiento a otro Tratado de más fuerza para nosotros: el de 10 de diciembre de 1899, celebrado entre España y los Estados Unidos, por virtud del cual llegamos a la independencia. Y conste que al señalar el hecho, no estamos insinuando que deban adoptarse medidas restrictivas contra los africanos y emancipados, por muchos que existan todavía en el país, pues no se justificarían, del mismo modo que no se justifican en cuanto a los españoles que son cubanos por naturalización desde los albores de la República, los que después adoptaron nuestra ciudadanía u otros connacionales, sean de la procedencia que fueren. Es más, las repudiamos, por principios, hasta para los verdaderamente extranjeros.

PARA VERDADES, EL TIEMPO...

De un escrito que dirige a los trabajadores en general, el asesor y delegado a la Secretaría del Trabajo por la Asociación de Despalilladoras de Santa Clara, Sr. Alberto Pérez y Jaramillo, tomamos los siguientes interesantísimos conceptos:

«Trabajadores:

«Ante los preludios de la nueva zafra azucarera en la que los centrales azucareros realizarán su labor de costumbre, brindando así un nuevo porvenir y un gran alivio a la clase trabajadora, que siempre espera ansiosa el comienzo de la misma, para con el producto de sus salarios resolver su penosa situación de trabajador y de ser humano que tiene un legítimo derecho a vivir; vemos con marcado disgusto que la denominada «Confederación Nacional Obrera de Cuba—organización de nombre, porque, a más de ser clandestina, no cuenta con el número de trabajadores ni con federaciones ni organizaciones proletarias de conciencia—pretende una vez más engañar a la clase proletaria con sus clarinadas de una nueva lucha en demanda de reivindicaciones que sólo puede pensar un buró político que tiene necesidad de mantener a la clase trabajadora en una lucha constante, lanzándola así a una lucha desigual y, por ende, a que sea atropellada y encarcelada por agitadora, para poder así justificarse ante Moscú, donde tienen que responder de la labor encomendada al mismo, bajo la máscara de organización obrera nacional, siendo la antesala de un Partido que hace víctima a la misma clase trabajadora.

«Hora es ya de que los trabajadores se den exacta cuenta de lo que es la C. N. O. C., y los de Santa Clara más aún, pues han sido víctimas de esos oportunistas».

Es una lástima que una gran parte de la población de Cuba haya tardado tanto tiempo en convencerse de las verdades que este periódico viene predicando, día tras día, desde hace dieciseis meses.

Pero, más vale tarde que nunca.

LA SALUD DEL SECRETARIO DE EDUCACION

El Presidente de la República fué informado ayer de la mejoría experimentada por el Secretario de Educación doctor José Capote Díaz.

Pronto se inaugura el curso superior en la F. de Derecho

"Será para los graduados en esas disciplinas y ha de tener mucha importancia

En la semana próxima, probablemente, quedará inaugurado el Curso Superior en la Facultad de Derecho, en nuestra Universidad, el cual consiste en explicaciones de diversas e importantes cuestiones de Derecho para los graduados de doctor en esas disciplinas.

Por primera vez en todo el desenvolvimiento de la enseñanza del Derecho en Cuba se desarrollará un curso superior de las más trascendentales cuestiones del Derecho, el cual ya puede afirmarse que ha de constituir un acontecimiento en la cultura cubana dado el número crecido de alumnos que ya han matriculado y entre los cuales figuran abogados de reconocida competencia que se aprestan a compartir las investigaciones profundas de la ciencia del Derecho.

El acto inaugural que hemos de dar a conocer muy en breve consistirá en una sesión solemne que tendrá efecto en el Aula Magna de la Universidad y en el cual pronunciará el discurso de apertura el antiguo Profesor doctor Francisco Carrera Jústiz, teniendo a su cargo la explicación de la primera conferencia de dicho curso el Profesor Emilio Fernández Camus, el cual disertará sobre el tema que lleva por título: «Hacia una nueva conciencia histórica», estando el resumen de dicho acto a cargo del Decano de la Facultad de Derecho, doctor José Guerra López.

La Facultad de Derecho de la Universidad está cursando las invitaciones para dicho acto inaugural al cual asistirán los miembros del Tribunal Supremo de Justicia, los Fiscales del mismo, los Magistrados de la Audiencia de la Habana, y los jueces de esta Capital, así como también las más altas figuras de la intelectualidad cubana.

El Curso Superior que dará comienzo en la Facultad de Derecho y cuyo acto inaugural señalaremos prontamente, sin duda alguna ha de marcar en la alta cultura jurídica de Cuba un instante de culminación.

LEYENDO LA PRENSA — Por M. Miguel

—¿Qué te parece...? En Oriente una mujer, al frente de una cuadrilla de bandoleros, se botó para el campo...
—Debe ser una que se cansó de esperar que le dieran el voto.

Se confía a los Tribunales la resolución de un problema que origina una medida arancelaria

Tres Corporaciones Económicas al Secretario de Hacienda para exponerle que habían creido mejor que su causa la estudiaran y resolvieran los tribunales de la República

Una comisión integrada por miembros de la Cámara de Comercio de la República, Lonja del Comercio y de la Habana y Asociación de Comerciantes de la Habana, visitó ayer al señor Secretario de Hacienda, para expresarle la gratitud de dichas corporaciones por la resolución favorable recaída sobre la petición que estas entidades le habían formulado anteriormente, respecto de las reclamaciones establecidas por comerciantes importadores, afectados por el aumento de derechos arancelarios, que no pueden gravar arroces embarcados con anterioridad al aumento mencionado.

En la primera entrevista que estos mismos comisionados celebraron con el señor Secretario de Hacienda, el coronel Despaigne manifestó que se trataba de un problema complejo, que requería un estudio detenido, y de acuerdo con los peticionarios, nombró una comisión compuesta por el Subsecretario, doctor Juan A. Martínez y Eduardo Durruthy para que, con otra designada por los comerciantes, propusiese una solución del problema planteado.

Reunida la Comisión citada, llegaron sus miembros, por unanimidad, a la adopción del acuerdo de suspender el proyecto de Decreto que el señor Secretario de Hacienda tenía preparado, interpretando la aplicación de la Primera de las Disposiciones Transitorias del Arancel de Aduanas de 1927 y dejar que el problema planteado sea resuelto por los Tribunales ordinarios, libremente, ya que la Junta de Protestas estaba conociendo estas reclamaciones.

Propuesta esta solución al señor Secretario de Hacienda, fué aceptada por el mismo, sin observación alguna y aunque se trataba de un acuerdo justo, que los propios importadores esperaban obtener, por la razón que les asistía, los miembros de las Corporaciones mencionadas quisieron visitar nuevamente al coronel Despaigne, para agradecer la atención que les había dispensado, escuchando y resolviendo favorablemente sus peticiones.

Esta fué la finalidad de la entrevista que los delegados de la Lonja del Comercio, Asociación de Comerciantes de la Habana y Cámara de Comercio de la República, celebraron ayer con el señor Secretario de Hacienda, de quien escucharon su reiterado propósito de dejar en libertad a los Tribunales para que, en definitiva, sean los que resuelvan estas reclamaciones.

Las manifestaciones del señor Secretario de Hacienda han sido muy bien recibidas por el comercio importador de la República y han influído poderosamente en las relaciones que los contribuyentes mantienen con la Administración Pública, ya que después de las terminantes palabras del coronel Despaigne tienen la seguridad de que disfrutarán de plenas garantías en el desenvolvimiento de sus negocios, sin que en modo alguno ejerza la Secretaría de Hacienda influencia alguna sobre ninguno de esos Tribunales.

Los miembros de la Comisión de las Corporaciones Económicas que visitaron al señor Secretario de Hacienda, declararon que aunque tenían plena confianza en la absoluta integridad del coronel Despaigne y no les había sorprendido la decisión por éste adoptada, habían quedado muy complacidos por el resultado obtenido, que servirá para llevar al comercio la confianza que tanto necesita para trabajar tranquilamente y contribuír, como eficazmente está contribuyendo, al sostenimiento de las cargas del Estado, en una época anormal como la que estamos atravesando.

LA «CASA DEL INVALIDO» INICIARA SU OBRA EL DIA PRIMERO DEL MES PROXIMO

La «Asociación Nacional de Inválidos» desea hacer saber al público en general y en particular a los inválidos, que la casa en preparación para albergue social, denominada «Casa El Inválido», sita en Calzada número 91, esquina a Paseo, Vedado, comenzará a dar cabida a los inválidos el día primero de febrero próximo, según acuerdo de la Directiva de la Asociación.

Los inválidos que deseen ingresar en dicha Casa y que por causas involuntarias no están actualmente inscriptos, pueden dirigirse al director de la «Casa El Inválido», calle Calzada número 91, esquina a Paseo, Vedado, solicitando su inscripción en la «Asociación Nacional de Inválidos» para su ingreso en el mencionado establecimiento benéfico.

Es propósito de esta Directiva efectuar la inauguración oficial de la «Casa El Invalido», el 24 de febrero, fecha patriótica que esta Asociación solemnizará con ese acto, dejando un recuerdo perdurable.—**Juan José Suárez**, presidente; **Faustine Fernández Díaz**, secretario.

CARTAS AL DIRECTOR

Dr. José I. Rivero, Director del DIARIO DE LA MARINA.—Ciudad.

Distinguido y admirado Dr. Rivero:

En el último número de la revista «Bohemia» aparece un escrito calzado con la firma de mi distinguido amigo el Sr. Ramón Crusellas, en el cual trata de reformas sociales, tales como: Organización del trabajo; prohibición del trabajo de los menores, y Creación de un retiro para los trabajadores.

Encuentro plausible la idea del señor Crusellas y me propongo cooperar con él para ver si podemos llegar a que sea una realidad la implantación de tales beneficios que, sin género de dudas, vendrían a aminorar en parte el desasosiego en que se encuentra sumido el proletariado en Cuba, precisamente por la carencia de legislación que proteja sus intereses.

Con anterioridad al escrito del señor Crusellas, en diciembre 7 del año próximo, ese leído periódico, debido a la gentileza de usted, me ocupé con la publicación de un trabajo titulado «Sugerencias», en el que recomendaba la necesidad de crear una ley de retiro general para todos los trabajadores de la República—intelectuales y manuales—cuya idea, según tengo entendido, está siendo considerada por un Consejero de Estado a fin de presentar el correspondiente decreto-ley en la materia para su estudio y aprobación.

Si mi modesta idea, robustecida por el Sr. Crusellas, está siendo motivo de estudio, ¿por qué, Dr. Rivero, usted, que es paladín de las causas justas, no monta a caballo, como usted cívicamente sabe hacerlo, y dedica unas líneas en sus leídas e instructivas «Impresiones», tendientes a prestarle calor a mi iniciativa, secundada por el señor Crusellas?

Sinceramente, estimo que unas líneas de usted, refiriéndose al asunto, serían definitivas para obtener el éxito que ardientemente persigo en beneficio colectivo de los trabajadores de la República.

Anticipándole las gracias por la atención que le sea dable dispensar a este asunto, aprovecho la oportunidad para desearle muchas felicidades en este nuevo año.

De usted muy atentamente.

Lorenzo CAMPS.

S/c.: Compostela 106. Habana.

El Retiro de los Periodistas, tema Rotario para hoy

Son cuarenta y dos las personas invitadas para que asistan a dicho acto

El estudio del Retiro Periodístico como una cuestión social, será el asunto a tratar por el «Club Rotario de la Habana» en su sesión de hoy, jueves, en el Hotel «Nacional».

Suman cuarenta y dos las personas invitadas por los rotarios a esta sesión, y ya ello habla de por sí del gran interés que al tema le han reconocido los miembros de la institución de la rueda dentada. Entre los invitados figuran el Presidente del Consejo de Estado y los consejeros ponentes de la Ley del Retiro Periodístico, todos los directores de los diarios capitalinos y varios redactores, así como los presidentes de las Asociaciones periodísticas.

Harán uso de la palabra el doctor Rafael María Angulo, Presidente de la Asociación de la Prensa; el señor César Rodríguez, Presidente de la Asociación de Repórters; el señor Osvaldo Valdés de la Paz, Vicepresidente de esta última colectividad y cronista Rotario, y los miembros del Rotary doctores Mario Núñez Mesa y Manuel Galigarcía.

Tanto el Presidente del «Club Rotario» arquitecto Horacio Navarrete, como el doctor Galigarcía, han laborado con tesón para que el acto revista la mayor brillantez.

La sesión será trasmitida por la C. M. B. G., del rotario señor Stowers, gracias a la gentileza de la Cuban Telephone, que ha cedido sus líneas.

A las 12:30 p. m. de hoy, en el Hotel «Nacional».

REGRESO A CUBA AYER LA ESPOSA DEL ATTACHE MILITAR EN WASHINGTON Y SU HIJO FERNANDO

Procedentes de Washington regresó ayer a la Habana la Sra. Petrica F. Arenas de Munilla, esposa del Attaché Militar de Cuba en la capital de la Unión Norteamericana, Comandante del Ejército Constitucional Felipe Munilla, acompañada de su hijo Fernando. A recibirla acudieron amigos y familiares, entre ellos, el Sr. José F. Arenas y señora; Dr. Nicanor Pérez Tellechea; Leandro Arias; Manuel Seijas y señora; Dr. Roberto Céspedes; M. Miranda; J. Bello; Sra. viuda de Céspedes; Capitán Cruz; Capitán Blanco Montalván y Teniente Usatorres.

No es éste, dice, el momento más indicado para la Constituyente y dar nueva Carta Magna a Cuba

Sostiene que desde Septiembre de 1933 se la desconoce, a pesar de que la Intervención la respetó. Afirma que se debe restablecer para ir a elecciones en forma democrática

(AL PUEBLO DE CUBA)

La Asamblea Suprema de la Asociación de Veteranos de la Independencia de Cuba, representativa de los hombres que integraron el Ejército Libertador y su Cuerpo Auxiliar Civil, en la sesión solemne celebrada el día 3 del mes en curso, acordó, unánimemente, declarar que no pudo reunirse en la época de la Tiranía porque ésta lo impidió distintas veces por la fuerza, y que existe actualmente en la República una situación muy grave, afectando a la Patria en los aspectos político, económico y social. Y como tal estado de cosas pudiera conmover en sus raíces a las instituciones republicanas, la Asamblea Suprema, por medio de sus comisionados y de acuerdo con las obligaciones que le imponen los Estatutos, se dirige al país, exponiendo las razones de carácter jurídico, patriótico, histórico y de conveniencia pública que le impulsaron a pedir el restablecimiento de la Constitución de 1901, como la solución más adecuada a los males que se confrontan.

La moción aprobada por el Consejo Nacional en 7 de septiembre de 1934, y que sirvió de base para la convocatoria de la Asamblea Suprema, mereció de este superior organismo plena confirmación.

En la moción aludida se proclama que la Constitución de 1901, ha sido desconocida por los Gobiernos posteriores al 4 de septiembre de 1933. Y tanto porque dicha Carta Fundamental recogió el espíritu y las aspiraciones del Pueblo de Cuba, representado por un grupo de íntegros patriotas, cuanto porque se hizo al expresado Código Político el ultraje de una reforma violenta e ilegítima, desnaturalizándose por la Convención Constituyente de 1928 la obra de quienes echaron los cimientos jurídicos de la vida cubana, resulta necesario que vuelva a regir el documento sagrado en que se recogieron las idealidades y esperanzas de los esfuerzos separatistas iniciados en Yara y Baire.

Si la Constitución de 1901 fué patriótica y concienzudamente elaborada por los legítimos apoderados del pueblo de Cuba, y ella entró en vigor a la misma hora de izarse, por el Generalísimo Máximo Gómez, en el antiguo Palacio de los Capitanes Generales la bandera libertadora, nadie tenía derecho a modificarla sin ostentar cumplidamente la representación de nuestro pueblo, ni profanar principios que respetaron en distintas etapas de la propia lucha emancipadora los Constituyentes gloriosos de la Revolución.

Desde 1868 hasta 1898 batallaron los cubanos por ser libres. Los treinta años de conspiraciones abnegadas y sangrienta pelea, persiguiendo nobles fines de independencia y democracia, se concretaron en la ya referida Constitución de 1901; y si bien es cierto que la existencia humana evoluciona, imponiendo el progreso cambios saludables, no es menos cierto que la cultura política establece métodos adecuados para que en todo pueblo digno y apto, solamente prosperen transformaciones fundamentales que respondan al verdadero anhelo popular.

El artículo 43 de la Constitución que empezó a regir el 20 de mayo de 1902, establece que «la soberanía reside en el Pueblo de Cuba y de éste dimanan los Poderes Públicos».

De acuerdo con el espíritu y la letra del precepto citado, nadie tiene la facultad para derogar la Constitución, ni para modificarla, en todo o en parte; porque ello envuelve una usurpación de derechos que corresponden a la Soberanía Popular.

Aparte las razones jurídicas expuestas, otros motivos poderosos abonan la conveniencia de restablecer como una base para retornar a las vías normales, la Constitución de 1901. Entre tales motivos, uno resalta con relieve indiscutible; el actual momento, de confusiones y virulencia, no parece el más indicado para un empeño reformista eficiente; porque faltando el equilibrio mental y la calma de los espíritus, impulsos pasionales y no sanas reflexiones orientarán la conducta del electorado. Con la agravante de que la Asamblea Constituyente así nacida, podrá conducirse a su libre albedrío, disponiendo a su antojo de los destinos cubanos e indiferente, si le place, a advertencias u observaciones ya tardías.

En cambio, si se efectuasen primeramente elecciones generales, surgiendo un Ejecutivo y un Congreso elegidos por el Pueblo, que siempre aventajarían a débiles e indecisos órganos de gobiernos provisionales, el Congreso así creado (en el que estarían autorizadamente representados todos los matices de la opinión), estudiaría con sereno juicio las reformas que necesita la Carta de 1901, subordinándose tales reformas a una consulta plebiscitaria en la que libre y pulcramente se manifestasen todos los elementos que constituyen nuestra sociedad.

Razones patrióticas e históricas aconsejan que se mantenga como vigente la Carta Política defendida por los Veteranos de la Independencia. Porque ella fué elaborada por cubanos gloriosos, que seleccionó con acierto el Pueblo, los cuales llevaron al solemne documento, las ansiedades libertadoras, y porque nada predispuso más a la conciencia cubana contra el régimen funesto, caído en 12 de agosto de 1933, que las malhadadas reformas constitucionales de 1928.

En 1906, ocupando la Presidencia el probo Tomás Estrada Palma, la República sufrió un colapso, como consecuencia de una contienda armada, y se estableció por los interventores norteamericanos un Gobierno Provisional; pero dicho Gobierno a pesar de su extranjera factura, respetó la Carta Fundamental votada en 1901 por los legítimos delegados del Pueblo de Cuba; y, aunque el Gobernador Provisional asumió las prerrogativas presidenciales y las del Legislativo, por haberse disuelto el Congreso, el mecanismo de la ciudadanía cubana permaneció ajustado a los moldes jurídicos señalados por la Constituyente que eligió nuestro pueblo, al convocarlo, cumpliendo obligaciones estipuladas en el Tratado de París, el general Leonard Wood, como representante del Presidente de los Estados Unidos.

Este significativo precedente histórico sirve para demostrar que hasta ahora nadie se había atrevido a desconocer la Constitución de 1901, seguramente porque ello representaba un atentado contra absolutas prerrogativas del pueblo.

Existe un poderoso motivo de conveniencia pública para considerar jurídica y moralmente en vigor la Constitución de 1901. Si se acepta que la Carta Política puede ser modificada al capricho de quien o quienes dispongan de medios para hacerlo en determinadas circunstancias, la vida cubana resultaría un caos y una vergüenza en el aspecto constitucional.

En medio del maremagnum imperante, la convocatoria para una Constituyente con poderes ilimitados, sin deberes ulteriores que el pueblo pueda exigirle, sería susceptible de grandes inconvenientes, de extraordinarios riesgos; porque existen en Cuba ideologías e intereses que no se amoldan al sentido democrático de nuestras costumbres ni a las instituciones republicanas con que soñaban los que morían bajo la bandera del Ejército Libertador.

Mientras una reforma elevada a consulta plebiscitaria, de acuerdo con lo que prescribe la Constitución de 1901, quede en última instancia sometida al libre y soberano criterio del pueblo, contra la obra de una Constituyente como la que se quiere elegir, dueña y señora, sobre todos y sobre todo, únicamente quedarían los recursos de la violencia.

Las precedentes consideraciones han sido formalmente sometidas al Gobierno Provisional. El Honorable Presidente de la República, coronel Carlos Mendieta, ha declarado que si la opinión pública se muestra acorde con la iniciativa de los Veteranos de la Independencia, el Gobierno la acogerá.

No un mero capricho, pues, sino el afán de defender los intereses morales y positivos de este pueblo, mueve a los Veteranos de la Independencia. Por tanto, su Asamblea Suprema, queriendo ir hacia la normalidad por anchos cauces y con fundamentos serios, se dirige a todas las clases sociales para que se confundan en este empeño.

Los hombres que lucharon por la República en varias guerras memorables, se sienten movidos ahora por ansias semejantes a las que entonces sintieron. Desean que los cubanos se estrechen, para salvar a la Patria, con el mismo generoso impulso con que los Libertadores, caído el régimen de la colonia, abogaron por la unión de cuantos hombres de bien anhelasen el éxito de la República.

Basta de improvisaciones perturbadoras. Es preciso encaminarse hacia un estado de cosas firme y serio. Lo exige un sentido recto y noble de la nacionalidad.

Bueno es pensar en cuantas reformas convengan a la República; pero bueno será que respetemos todos las tradiciones históricas de Cuba, para acometer las reformas de manera que la última palabra pueda pronunciarla serenamente la opinión, como producto de la libertad libérrima del Pueblo Soberano.

Habana, a 15 de enero de 1935.

General Antonio Varona, Presidente; general Armando S. Agramonte, coronel Eulogio Sardiñas; coronel Gustavo Pérez Abreu; coronel Rafael Peña; comandante Nicolás Pérez Stable; teniente Julio Morales Brodermann; doctor Pedro Herrera Sotolongo; doctor Benigno Souza; comandante Aurelio J. Mereyra, Secretario.

Está gravemente enfermo el Coronel del Ejército Libertador, José Ferrer

El coronel del Ejército Libertador, señor José Ferrer González, se encuentra gravemente enfermo, en su residencia de Marqués González número 14.

El señor Ferrer peleó en la gesta libertadora, a las órdenes del General Maceo, lanzándose a los campos de la revolución casi un niño, luchando bravamente primero en la guerra del 68 y por último, en la del 95.

Debido a su valentía en los campos de Oriente y Pinar del Río, se debió su ascenso al grado de coronel, teniendo el cuerpo acribillado a balazos.

Ferrer, ya viejo y achacoso, se hallaba en el Hospital de Dementes de Mazorra, de donde fué trasladado junto a su esposa e hijos, que desean tenerlo con ellos.

El anciano héroe, es muy conocido en Palma Soriano, donde fué rico hacendado, encontrándose hoy en la mayor miseria.

Los médicos que lo asisten, desesperan por salvarlo, haciéndose inauditos esfuerzos para ello.

OBRAS EN LA CARRETERA CENTRAL

Por el Distrito de Oriente se procederá a la ejecución de las obras suplementarias en los kilómetros 789 al 854, en dicha provincia, que tienen un costo de $7,041.96, según el proyecto aprobado.

M.E.C.D. 2016

PULMONIA
Llame un médico. Entonces dé el tratamiento de "emergencia" con
VICKS VAPORUB
OBRA DE 2 MODOS A LA VEZ

¡QUE CUERPO DE HOMBRE!

Efectivamente, es con Carnol que había transformado aquel cuerpo flaco y raquítico y se había convertido en un hombre saludable, fuerte y elegante.

Ud. puede hacer lo mismo. Comience a tomar Carnol y notará su maravilloso efecto a los pocos días. El Carnol revitaliza el estómago para que pueda extraer de los alimentos los ingredientes que proporcionan carnes duras y saludables, a la vez que eliminar la grasa supérflua. Las vitaminas A, B y C que contiene rehabilitan todo el sistema. Las tabletas Carnol son un tónico científico, ampliamente comprobado. Consígalas en la botica.

EL CARNOL ENGORDA DE MANERA NATURAL

"El" estómago es el manantial de alegría de la vida"

Cuídelo usted, con una buena alimentación y algunas cucharadas de
DIGESTÓNICO
del Dr. Vicente
VENTA EN FARMACIAS

FARMACIA DROGUERIA DE "JOHNSON"
DE TURNO LOS LUNES
Obispo No. 30 TELEFONO A-2129

LA MAYOR
35 EDIFICIOS
700 EMPLEADOS
SARRÁ
DROGUERIA
ABIERTA TODOS LOS DIAS
TODA LA NOCHE LOS MARTES
A-8026 A-3641

FARMACIAS de turno hoy

JUEVES

HABANA.

Aguiar y Chacón	M 6442
A. Arias (Trocadero) y Crespo	-5535
Ave Bélgica (Egido) 8	M-4426
Ave de Italia (Galiano) 41	M 5706
Ave. Menocal (Infanta) y Príncipe	U-6878
Ave Menocal (Infanta) 6	M-4660
Ave de la República y Blanco	M 4525
Ave. de la República (San Lázaro) 217	U-6655
R.M de Labra (Aguila) 134	M 4886
Cuba 126	M-4740
Gral. Carrillo y Hospital	U-6869
María Abreu (Amargura) 44	M 9625
Mayor Gosgas y Oquendo	U-6773
Máximo Gómez y San Nicolás	M-5030
Padre Varela (Belascoaín) y Zenea	U 5402
Padre Varela (Belascoaín 50	U-6600
Presidente Zayas (O-Reilly) No 67	M 4000
Romay 55	M-4470
Salud 173	U-6895
Someruelos 26	M-5002
V Muñoz (Sitios) y Campanario	M-4508
Zenea (Neptuno) 6	M-3377
Teniente Rey y Monserrate	M-4413

VEDADO.

Ave. de España (17) entre E y F	F-6110
Ave España (17) y 4	F-6006
Ave. Wilson (Línea) entre J y K	F-6113
Calzada entre Paseo y 2	F-6174
23 entre 8 y 10	F-6132

VIBORA

10 de Octubre y Josefina	I-6442
Concepción y Porvenir	X-3030
O Farrill y J. A Saco	I-7720
Santa Catalina y Cortina	I-7786

JESUS DEL MONTE Y S. SUAREZ

10 de Octubre (Jesús del Monte) 204	X-3033
10 de Octubre (Jesús del Monte) 280	I-7378
10 de Octubre (Jesús del Monte) 723	I-7240
Quiroga y Delicias	I-2222
Zapotes 22	

LUYANO

Calzada de Concha No. 4	X-2223
M Fernández de Castro (Luyanó) 211	X2220
Villanueva y Santana	I-7771

CERRO

Buenos Aires y Paz	I-3003
Calzada del Cerro y Palatino	I-7266
San Pablo 36	U-7026

NOTA.—Este grupo deberá prestar servicio público todo el día y toda la noche de los domingos siguientes: Enero 27, Marzo 10, Abril 21, Junio 2, Julio 14, Agosto 25, Octubre 6, Noviembre 17 y Diciembre 29.

HABANERAS

LA MODA ACTUAL

El azul oscuro aparece cada año con la misma regularidad que la primavera. Tan acostumbradas como estamos a usarlo y sin embargo todas las temporadas resulta nuevo.

Los variados tonos de azul que presentan para primavera son una verdadera rapsodia, así como los modelos y telas tan adecuados que se han creado. Los nuevos crepés y lanas son telas que casi adquieren un nuevo carácter. Los de lana son de un tejido abierto que parece encaje, encontrándose algunos moteados al relieve, como bordados.

Los modelos de primavera son muy sencillos, pero con detalles tan acabados que son difíciles de copiar, las bufandas con puños, cinturones y broches o botones de fantasía son adornos muy llenos de interés por el momento.

Maimbocher nos demuestra que podemos adornar nuestros trajes de lana con encajes, colocándose éstos según el color de cada traje, empleándolos de una manera sutil y vaporosa que hace lucir doblemente cualquier tela por sencilla que sea.

LECCIONES DE FRANCES

Para reunir una educación completa es necesario saber el idioma francés, que es el que puede decirse universal, puesto que se conoce en el mundo entero.

Pero para aprenderlo a pronunciar debidamente, hace falta una persona que lo conozca prácticamente y que reuna condiciones de carácter y educación para poder enseñarlo como es debido y para esto, ninguna como **Madame Ferrari**, que es una de las profesoras más completas que hay en Cuba.

Para detalles y precios sobre sus clases es preciso llamar al teléfono F-2437 o visitarla en la calle 4 número 199 entre 21 y 23, en el Vedado.

NOTAS DE PARIS

Se emplean las mantillas de encaje antiguo para hacer preciosos adornos en forma de echarpes y jabots, así como capitas de noche que se encuentran dentro de los últimos decretos de la moda.

Medias de encajes se están usando, empleándose para ello entredoses de punto. Varias de las estrellas del cine lucen esta nueva moda diseñada especialmente para una famosa artista que aparecerá en breve en una película de asunto español. Esto indica una tendencia de más lujo en las medias para un futuro próximo.

El encaje está viéndose en todos los adornos de novedad, encontrándose en trajes, blusas, chalinas, y principalmente para adornar las **negligées** y ropa de lencería. **La Elegante**, de Galiano 64, recibe continuamente los más nuevos encajes de fantasía, así como los legítimos en todos los puntos que se fabrican.

Las novias distinguidas van siempre a buscar a esa casa los encajes finos así como la tela japonesa y francesa que se usa para los **trouseaux** que se encuentra en los colores tiernos que exige la moda.

REGLAS DE EDUCACION

Es muy poco correcto mostrarse frío con las personas que nos encontramos en una reunión. Algunas creen que de ese modo se evita hacer amistad con ellas, cuando sería más decente inventar pretextos corteses para conservar la libertad de acción que se desea tener.

Con tacto y firmeza puede mantenerse a los importunos dentro de los límites debidos sin necesidad de emplear un tono impertinente.

Pero cuando se quiere estar en sociedad es preciso saber comportarse, cumpliendo todas las reglas a que nos obliga la buena educación.

MADRIGAL

Dijo el Amor, sentado a las orillas
De un arroyuelo puro, manso y lento:
«Silencio, florecillas,
No retocéis con el lascivo viento:
Que duerme Galatea, y si despierta,
Tened por cosa cierta
Que no habéis de ser flores
En viendo sus colores,
Ni yo de hoy más Amor, si ella me mira».
¡Tan dulces flechas de sus ojos tira!

F. Enríquez de Guzmán.

MENU DEL DIA

Almuerzo	Comida
Cocktail de camarones.	Grape fruit.
Huevos Florentina.	Langosta a la americana.
Tamal en Cazuela.	Pollo a la bordalesa.
Ensalada de tomates.	Ensalada de lechuga.
Panetela con coquimol.	Puding de frutas.

RECETAS DE COCINA

Salsa Bechamel

Se ponen al fuego dos cucharadas de harina de Castilla y una de mantequilla, se deslíe bien y se añade una copa de leche caliente poco a poco hasta que se haga una crema espesa. Se sazona con sal, pimienta y nuez moscada, dejándolo hervir bastante rato sin dejar de revolverlo.

Cuando esté bien cocinada se le agrega una cucharadita de queso rallado y se sirve caliente.

M. R. de FONTANILLS.

Compañía Trasatlántica Española.

Servicios de Vapores Correos Todo el Año

(Esta Compañía mantiene servicio mensual sin interrupción durante todo el año entre Cuba y España y viceversa).

El rápido vapor correo

"Cristóbal Colón"

Capitán: D. Eduardo Fano

saldrá el

16 DE ENERO

PARA

VIGO, CORUÑA, GIJON, SANTANDER Y BILBAO,
—vía New York—

Espléndidas cámaras.—Tercera clase moderna.

Más informes: GARCIA & DIAZ, Ltda. Agentes Generales. Palacio de la Lonja. Teléfonos: M-6911 y M-6912. Habana.

EVITE ACCIDENTES VIAJANDO EN TRANVIA

Si tiene TOS

atienda pronto a su niño. Para el tratamiento de la tos e irritación bronquial que viene con los catarros, se sabe que un auxiliar valioso es la

MIEL y ALQUITRAN de Pino del Dr. BELL

MATANCERAS

CAUSERIE

El capítulo de fiestas.

Abrese un paréntesis y una tregua en el índice de diversiones que no se reanudarán hasta los días primeros del entrante febrero, con las tradicionales y siempre muy lucidas del vecino poblado de la Mocha.

Para ese festival de la Candelaria, el único típicamente criollo que nos queda, pues las de Monserrat, que gozaron en otra época de tanto predicamento, han desaparecido para siempre, se prepara la sociedad matancera a asistir en pleno, porque a los alicientes de costumbre, se suma en el año presente, la iniciativa que con las señoras de Suárez y de Pita, han tenido las señoritas Junco; Michelena; Ayo; Lamothe y Saavedra, de recabar fondos en esos días para el Convento de las Siervas de María.

Es una iniciativa que se ha impuesto.

Y que tiene con las generales simpatías de nuestra población, la adhesión de cuantos admiran la obra abnegada de esas sufridas mujeres que viven sólo para hacer el bien y para aliviar dolores y enjugar lágrimas.

Tanto la Tómbola, para la que se vienen donando objetos de positivo valor y mérito como el puesto de ventas donde se expenderán refrescos, fiambres, licores, cakes y toda clase de golosinas, estarán atendidos por señoritas y señoras del más alto rango social.

Convergerá allí toda Matanzas.

Y los días dos y tres de febrero, fecha de ese festival, no habrá quien quede en la población para gozar de esas fiestas y ayudar a las Siervas.

En el índice del día, está la segunda función que ofrecerá el circo Santos y Artigas a los matanceros.

Primero una matinée con atractivos poderosos para la chiquillería y después en la noche la función de despedida, figurando en el programa todo el personal artístico del circo.

Del debut ayer, nada podría decir hoy, a no ser que desde bien tempranas horas de la tarde la demanda de localidades auguraba la entrada de que daremos cuenta en nuestra próxima correspondencia.

Me haré eco aquí de la gran demostración de cariño, que en ofrendas florales ofreció la sociedad matancera a la señora viuda de Gutiérrez, a la nunca bien llorada Blanquita Ferrer.

Entre esas obras de arte, que ostentaban las firmas de nuestros dos principales jardines: «El Botánico» y «La Rosa», recuerdo la que con esta inscripción fué colocada sobre el féretro: «Mamaíta, de Nena, Antonio y Armando. Otra muy bella de María y de Quesada. Otra del Administrador de la Zona Fiscal, Adolfo González y señora. Otra de Pepe, Ramón e hijas. Otra de América y Margot; y las de José Ramón y Juana; la de Olague y familia; la de Ramón y Susana; la de Pepa y Carlos; de Conchita Alcoser y Silvia Blanco; de las señoritas Amieva; de Julia Crab; de Silvito; y la del Director del Instituto Mario González y señora.

El sepelio de la señora viuda de Gutiérrez revistió carácter de gran solemnidad.

Daré ahora nota de los nuevos estragos que ocasiona la grippe en nuestros hogares, siendo uno de los más azotados el del Catedrático del Instituto doctor Salvador de la Torre, donde casi todos los miembros de la familia, guardan cama con altas fiebres.

Ocurre lo mismo en casa del doctor Rusinyol.

Y son otras muchas las casas donde al levantarse unos, caen otros sin dar tregua a la asistencia médica.

Diré en estas líneas que a medida que se acerca esa fecha del veinte, aumenta el entusiasmo de los socios del Casino, para los comicios que han de tener efecto allí el domingo próximo.

La reelección de Alba es cosa hecha.

Y para secundarlo en sus felices gestiones, van elementos de arrestos y entusiasmos muy bien probados.

Dedicaré las líneas de este párrafo a la gran sala de Velasco, que se vió el martes colmada con motivo de la presentación en su palco escénico de los Franklin Folies, que por una sola noche actuaron aquí.

Palcos y lunetas del teatro de Manolo y Rafael, veíanse ocupados por las principales figuras de nuestra gentry.

Compartirá en lo adelante la platea de «Velasco», el favor del público, con la de nuestro gran «Sauto», que gracias a esos animosos caballeros será bien pronto un motivo más de orgullo para los matanceros.

Algunos miles de pesos han empleado esos empresarios en el embellecimiento del coliseo que sin perder nada de su augusta majestad, pues se ha respetado en todo su estilo y su estructura, brinda ahora confort y las más modernas comodidades.

En pinturas, en el decorado, en las molduras que enriquecen aquella sala, se ha seguido el mismo buen gusto de antaño.

Para la reapertura de Sauto se prepara un gran programa.

Digno de tal acontecimiento.

Cerraré ya esta causerie, que escribo sólo por que me lo impone el deber, por que es víctima también de la grippe el cronista, con mi felicitación a Rolando Martorell, que ha comenzado a trasmitir por la estación de Mechoso, la «CMGC», de nueve a doce de la noche y de cinco a seis de la tarde.

Una hora que se impone entre los radioescuchas por sus innúmeros atractivos.

Manolo JARQUIN

EL SANEAMIENTO DE LA HABANA

El Negociado de Desinfección de la Jefatura Local de la Habana dió cuenta ayer a la superioridad que durante el mes de diciembre próximo pasado se habían petrolizado 80.040 casas, notificándose 49 infracciones; se desinfectaron 269 jardines y otros lugares.

Suscríbase y Anúnciese en el DIARIO DE LA MARINA

Oiga todos los días de 7 a 8 de la noche
LA HORA DEL DETALLISTA

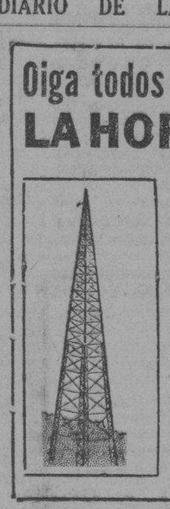

Las últimas noticias del día
Cables de última hora
«CRUZANDO EL PANTANO»
Por Alberto C. Vila.
Artículos de fondo. Entrefilets
Exquisita Colaboración
LA HORA DEL DETALLISTA se trasmite por la
CMX
LAVIN, a 890 Kilociclos
La Estación que se oye de San Antonio a Maisí.
Director:
DR. FELIPE RIVERO

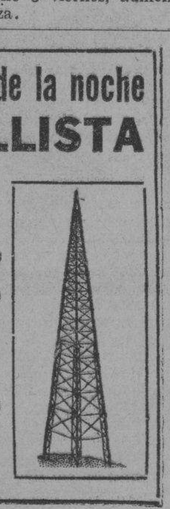

MOTONAVE "ORINOCO" MODERNA Y ALEMANA MUY RAPIDA
A ESPAÑA, (Vigo, Coruña, Gijón, Santander)
SOUTHAMPTON, BOULOGNE, AMBERES Y HAMBURGO
Febrero .. 22
Abril .. 23
Junio .. 25

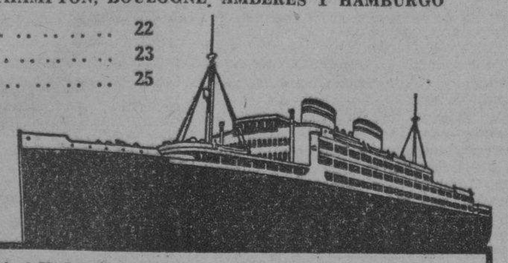

HAPAG
HAMBURG-AMERIKA LINIE
Oficina Tercera: INQUISIDOR 37. TEL. M-8447
LUIS CLASING. Ed. HOTEL PLAZA. TELEFONO A-4878
COMPAÑIA HAMBURGUESA

A Través de la Vida

Por HECTOR DE SAAVEDRA

CARIDAD CRISTIANA

Un día cruzaba yo por la Plaza de Armas cuando me encontré con el general Miró y Argenter. El hecho no tenía nada de insólito. El bueno de Miró podía andar por donde le daba la gana y a mí todavía no me había mandado a decir ningún Secretario de Despacho que volviera el jueves, de una a dos, que era cuando daba audiencia «al pueblo».

Lo extraordinario fué la noticia que me comunicó el general Miro.

—¡Hernández Miyares se ha sacado diez mil duros!

—¡Cómo!—exclamé sorprendido, porque no era costumbre del Director de «La Habana Elegante» sacarse la lotería.

El general comprendió mal y me dijo:

—¿Cómo? Con un 21 mil y tantos...

Desde que ví a Raúl Sedano sacarse la mitad del premio gordo y a un señor Ayudante del Honorable Presidente la otra mitad, ya no dudo que haya quien se la saque; y hasta comprendo por qué se mueven influencias para conseguir el puesto de ayudar al señor Presidente, porque está demostrado que la suerte tiene allí su preferencia.

Me dirigí al Instituto donde era Secretario el amigo afortunado.

Debo decir a los de esta generación, que el señor Enrique Hernández Miyares, de Santiago de Cuba, y de larga y honorable familia, era una persona decente; que jamás había ofendido a nadie y que pasó sus estrecheces sin pedirle un centavo al amigo más íntimo. Sin deudas, sin antecedentes penales de ninguna clase, con talento para ser rico, se mantuvo pobre, pero digno, en esta tierra de «chivos». Poeta, periodista y patriota eran sus condiciones y un gran cariño por Manuel Sanguily su mayor debilidad.

Dejé al general Miró y me encaminé, como dije, al Instituto que estaba en el Convento de Santo Domingo y se entraba por Obispo.

En el café «Ambos Mundos», en la esquina de Mercaderes, ví a una porción de amigos sentados en torno de una mesa. Me acerqué a la cátedra rabiando por dar la noticia.

—Señores, se acaba de jugar la Lotería, y Hernández Miyares se ha sacado, en el gordo, diez mil pesos.

—¡No puede ser!—exclamaron a un tiempo tres o cuatro.

Y mostraron sus billetes que no parecía sino que eran mejores que los otros.

—¡Pero si el que ha salido es un 21.000!—grité yo.

—¡Vaya con la suerte!—exclamó uno—¡ir a parar a Hernández Miyares!

—¡Un periodiquista!—dijo otro.

—Que no ha hecho nada en su vida.

—Vanidoso, cursi...

—¡Caballeros!—dije yo—, ¿por qué no agregan ustedes que es, también, licenciado del presidio.

Me fuí a ver a Hernández Miyares, y al felicitarle me dijo sonriendo:

—No hay nada de cierto. Fué una broma que le dí a Ramón Rambla con dos pedacitos de un 21 mil que, naturalmente, no obtuvo premio alguno.

Volví corriendo al café, donde todavía estaban poniendo por los suelos al pobre Enrique, y les dije:

—Era una guasa. Hernández Miyares no se ha sacado ni el gordo ni ningún premio.

—¡Ah!—exclamaron todos, como aliviados de un gran peso.

—A la verdad—dijo uno— lo siento por él porque es un buen muchacho.

—Trabajador.

—Y con talento, ¿sabe? Aquel soneto «La más hermosa» era suyo y muy suyo.

—Yo siempre lo dije..

Me quedé con la boca abierta, asombrado, al ver cómo había cambiado la opinión al volverse la tortilla.

Me fuí de allí pensando en aquella comedia que se titula: «Muérete y verás», y cuando volví a ver a mi pobre y querido amigo que jamás olvido, le dije, sin que él se lo explicara:

—Te felicito con toda el alma, porque no te has sacado la Lotería.

Daña a la salud la construcción de una represa

Reclamación de la Dra. Rondón por haber sido Jefe Local de Campechuela cuando R. Grau

En manos del Letrado Consultor de la Secretaría de Sanidad se encuentra para su estudio y resolución el expediente relacionado con las obras dispuestas por el Jefe Local de Morón al señor Miguel Guerra, que ha construído una represa la que provoca el estancamiento de las aguas, constituyendo focos infecciosos con las consiguientes plagas de mosquitos.

La Consultoría estudia el precepto legal por el que se se obligará al referido señor Guerra a destruir dicha represa que es perjudicial a la salud pública.

DECLARA EL DR. TABOADA

Cumpliendo un exhorto del Juez de Instrucción de Campechuela, el Juez de Instrucción de la Primera Sección de la Habana tomó ayer declaración al doctor Carlos J. Taboada, Director de Sanidad, en el sumario que se sigue por reclamación formulada por la doctora María Elisea Rondón, que fué Jefe Local de aquel Término durante la época del doctor Grau San Martín.

AMPLACION DE UN MATADERO

Se ha solicitado autorización para proceder a la ampliación del matadero municipal de Guanabacoa, cuya administración tiene el propósito de convertirlo en «Clase A», para poder enviar carne a otros municipios colindantes. La solicitud está en estudio de la Junta Nacional de Sanidad.

REINSPECCION

Antes de archivarse el expediente de clausura contra la casa situada en la calle 23 entre 12 y 14, Vedado, el Jefe Local de Sanidad de la Habana, doctor Ituarte, ha dispuesto se lleve a cabo una reinspección a fin de comprobar si amerita o no la clausura.

GESTIONAN LOS OBREROS CESANTES DE O. PUBLICAS QUE SE LES DE OCUPACION

Una comisión de obreros y capataces de Obras Públicas, integrada por los señores Rodolfo Piedra, Pedro Reyes, Eladio Iglesias, Basilio Riva y otros, nos visitaron ayer haciéndonos entrega de un escrito en el cual ruegan al señor Presidente de la República y al Consejo de Secretarios, se apiaden de los numerosos obreros que han quedado cesantes en las obras de bacheo y reparación de calles, por el agotamiento de los créditos, cuyos obreros van a integrar en breve en el desempleo más de dos mil padres de familia, cuyos hogares serán invadidos por la miseria más espantosa.

Estado del Tiempo

Nota del mediodía del miércoles:

Desde Méjico y mitad occidental del Golfo, hacia el Norte, hay bajas presiones bastante intensas, con el centro más cercano sobre Colorado. Desde Cuba hacia el Norte, en faja algo estrecha, hay alto barómetro y buen tiempo extendido hasta la bahía de Hudson.

Pronóstico para hoy, jueves: Buen tiempo, subiendo las temperaturas, especialmente en mitad occidental. Vientos del nordeste al sudeste, flojos a moderados en mitad oriental y del este al sur, moderados a frescos, en la occidental, posiblemente del sur desde noche o viernes, aumentando en fuerza.

CRUCIGRAMA

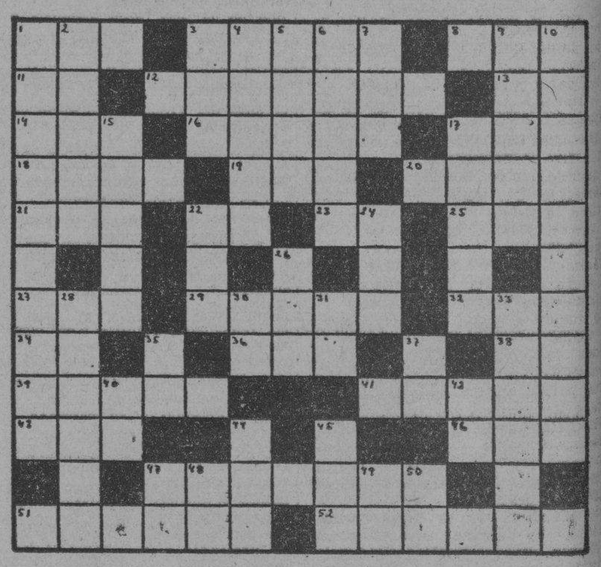

HORIZONTALES

1.—Número.
3.—Poner huevos.
8.—Arbol de Madagascar.
11.—Dios del Sol.
12.—Tierra hollada, por donde se va de un punto a otro (pl.)
13.—Número romano.
14.—Animal plantígrado.
16.—Cercado o corral para el ganado.
17.—Personaje representativo de una nacionalidad.
18.—Tiempo del verbo mirar.
19.—Hijo séptimo de Jacob.
20.—Tiempo del verbo medir.
21.—Pronombre demostrativo.
22.—Dios del Sol.
23.—Especie de flecha que usaban los antiguos turcos.
25.—Donan.
27.—Adore.
29.—Montaña del desierto de Sin.
32.—Voz que se usa repetida para arrullar a los niños.
36.—Río de Galicia.
38.—Organización Revolucionaria.
39.—Nombre femenino.
41.—División de estudiantes que asisten a un aula.
43.—Local.
46.—Artículo (pl.)
47.—Paseo con álamos.
51.—Río de Camagüey.
52.—Río de Santa Clara.

VERTICALES

1.—Mamífero rumiante.
2.—Terreno fértil en el desierto.
3.—Río de Suiza.
4.—La o larga de los griegos.
5.—El espacio o tiempo que corre desde el nacimiento a la muerte.
6.—Tiempo del verbo anidar.
7.—Lista, nómina o catálogo.
9.—Adorara.
10.—Río de la Habana.
15.—Persona que ha perdido el juicio.
17.—Bebida.
22.—Nivel.
24.—Número romano.
26.—Nombre femenino.
28.—Pez de un metro de largo, cuya carne apreciaban mucho los antiguos.
30.—Es (en inglés).
31.1—Terminación de infinitivo.
33.—Que tiene color de rosa.
35.—Afirmación Nacional.
37.—Artículo.
40.—Existe.
42.—Contracción.
44.—Nave.
45.—Tiempo del verbo ser.
47.—Afirmación Nacional.
48.—Artículo.
49.—Doctor.
50.—Diptongo.

Solución al Crucigrama anterior

O			S	E	L	P	O			S		
R	A	M	A		S	O	L		C	A	R	A
A	R	A		D	E	D	O	S		C	A	L
D	O	R	A		N	O	N		D	A	M	A
O	S		L	O	A		A	R	E		A	D
R		D	E	N		M	O	L	A		O	
A	R	A		S	A	L		F	I	E	S	
	A		O	R	O		A	L	I		N	
I		E	S		N	O	S		N	O		A
P	A	R		R	P		O		S	O	S	
S	M		M	I	A		A	S	A		I	M
O	I	R		A	L	A	M	O		O	R	A

¡NOTICIA QUE LE INTERESARÁ! . . Los nuevos precios de la legítima Leche de Magnesia de PHILLIPS son los siguientes:
60c el frasco grande ✧ 30c el frasco pequeño

M.E.C.D. 2016

Viboreñas

SEÑORITA GRACIELLA GALVEZ ALUIJA

Celebró ayer sus días la gentilísima y escultural amiguita, Graciellita, como la nombro desde niña, recibió gran cantidad de flores, que le fueron dedicadas por sus amistades, a ella, delicada flor-sonriente, que es expresiva y sinceramente admirada.

Yo le dedico este merecido y cariñoso homenaje, deseando que con sus amantes padres, el querido comañero Napoleón Gálvez y su distinguida esposa Rosita Aluija, disfrute de una inquebrantable felicidad.

BODA NOTARIAL

Se efectuó ayer en la residencia de la novia, calle de Gertrudis, en intimidad.

Es ella, la gentil novia, la bella Paulina Rosaura González Ramos, y el afortunado novio, Armando Fernández Rivas, amorosa pareja que ha visto realizarse sus anhelados deseos, jurando ante la Ley un recíproco cumplimiento en sus deberes y obligaciones matrimoniales.

De ello levantó acta el Notario doctor Luis de J. Muñiz.

Testigos por Rosaura:

Los señores Miguel González, Adolfo Fuentes y José M. Fernández.

Testigos por Armando:

Señora Luisa F. de Martínez Sáez, hermana de Armando; doctor Antonio Lainé y señor Florencio Suárez.

Para la ciudad de los dos ríos, para la gentil Yucayo, partieron los nuevos esposos, en pos de la felicidad que tanto se merecen.

Yo, al dar cuenta, en mi presente nota social, de su matrimonio, les ofrezco mis votos porque esa felicidad presida siempre su dichoso hogar, en el que Rosaura es, y por los mandatos de su amoroso corazón será, la tierna y amorosa soberana.

DEL CLUB «SAN CARLOS»

Se acerca la fecha de la gran verbena carlista, señalada para el día de la Candelaria, y va en aumento el entusiasmo entre la juventud viboreña para asistir.

El valiosísimo Comité Femenino que preside la gentil señorita Teté Hernández, está laborando activamente, personalmente lo he visto, y su concurso será factor de triunfo.

Toda la predilección será para el hermoso «Kiosko de las Flores,» en el que esas flores-sonrientes permanecerán, en la entrada del palacete, con Teté, Lina Escarpanter, Cachita y Vivina Adams, Nena Chacón, Nena Torres, Elisa Ruiz de Alda, Rebecca Rodríguez Barnet, Elsa Aday...

Las familias deben solicitar las invitaciones directamente a la Secretaría, cuyo teléfono es el I-3140, o por conducto de los comisionados señores Eduardo Cañas, Pepito González y Reinaldo Núñez Abascal, en cuyo poder están los billetes para los caballeros, al precio de ochenta centavos.

DEL CALENDARIO

Señala las festividades de las Santas Leonila, Rosalina y Constanza.

Me complazco en saludar a la apreciable Leonila Godoy viuda de la Peña, a la que con doble motivo felicito, por su restablecimiento.

Presente tengo a la joven y elegante dama Rosalina del Cueto de González.

Otra dama joven y bella, Constancia Armengol de López.

Muchas felicidades les deseo.

CLUB «DEPORTIVO ESTRELLA»

El activo Secretario de este club, mi querido amigo Aurelio García, avísame que las familias que deseen asistir a la fiesta inaugural, señalada para el próximo sábado, día 19, pueden solicitar las invitaciones a la fábrica «La Estrella», seguras de que serán atendidas, previo los correspondientes requisitos.

Yo auguro a este gran baile, que con varias orquestas, entre ellas la famosa femenina «Ensueño» será amenizado, un gran triunfo del que buena parte corresponderá al entusiasta e incansable Aurelio.

JUVENTUD ATLETICA VIBOREÑA

Mañana viernes comenzará un gran campeonato de basket ball en el floor de esta Juventud, en el que competirán los teams Azul, Rojo, Verde, Blando y Anaranjado, y continuarán los juegos los lunes, miércoles y viernes, a las nueve de la noche.

Las invitaciones femeninas han de ser solicitadas por algún miembro de la Directiva.

Esta ha señalado ya la fecha del sábado, día 26, para celebrar el merecido homenaje al Comité Femenino, que consistirá en un ponche de honor, y se bailará con un jazz band, a las nueve de la noche.

NUEVA DIRECTIVA

Es la siguiente, elegida en el próspero «Club Interrogación»:

Presidente Ernesto Cabrera Bayol.

Vice: José Vela Irigay.

Secretario: Miguel Pi y Vice Germán García.

Tesorero Manuel Gómez y Vice Eduardo Milián.

Bibliotecario: José Vila Mena y Vice Rogelio Parra.

Presidente de Comisión de Fiestas: Alberto Paniagua y Vice Manuel Trigo.

Presidente de la Sección de Sports: Livio Domínguez y Vice Raimundo Alonso.

Presidente de la Sección de Propaganda: Benigno Fontán y Vice-Gustavo Fontán.

Presidente de la Sección de Cultura: Romeo Yero y Vice Antonio Beceiro.

Vocales: Antonio Dono, Amado Rodríguez, Luis Fernández, Alfonso Toural, Jorge Rodríguez y Joaquín Sotolongo Vega.

Para el día de la Candelaria habrá una verbena en «La Polar».

Muchos éxitos deseo a los anteriores señores en sus gestiones.

UNA JUNTA

Convocadas por la Presidenta del Comité Femenino de la Asociación de ex-Alumnos de «El Infantil», señorita Teté Cabrera, se reunirán esta noche todas las señoritas de dicho Comité, para tratar muy importantes asuntos, a ellas encomendados.

Citadas están para las cuatro y media, y después de sus «discusiones» se celebrará un baile íntimo.

Urbano del CASTILLO.

PLANCHAS DE GASOLINA LA MEJOR, LA MAS ECONOMICA, LA MAS BARATA.

FERRETERIA "OLAVARRIETA"

Neptuno 106 entre Campanario y Perseverancia.

A-9480 LA LLAVE

Defunciones ocurridas ayer en la Habana

Dulce María Cangas, blanca, 46 años, Inquisidor 5, Nefritis crónica

Aurelio Valdés Mata, blanco, 29 años Auditor 7B, Bronconeumonía.

Jonias Denis, negra, 52 años, Nueva Gerona, 3 Miocarditis aguda

Tomás Iglesias Alonso, blanco, 58 años, Hospital Universitario, Gangrena del pié derecho.

Petrona Lozano Rivero, blanca, 55 años, San Nicolás 15, Cáncer del útero.

Eugenia Laguardia, negra, 8 años, H. Universitario, Asistolia.

Mauricia García Balbón, negra, 52 año, Nuestra Sra. de los Angeles 98, Afección Orgánica del Corazón.

Enrique Espinosa Valdés, blanco, 85 años, Cerro 472, Arterio esclerosis.

Juana Gálvez González, negra, 54 años, H. Universitario, Nefritis crónica.

Juana Martínez, blanca, 22 años, H. Universitario, Quemaduras.

Francisco Benítez, blanco, 71 años, Revillagigedo 67, Nefritis crónica.

Manuel María Primitivo, blanco, 64 años, Luz 23, Asistolia.

Aurora Rodríguez Vizozo, blanca, 30 años J, esquina a 25 Vedado, Tuberculosis pulmonar.

Manuel García Añón, blanco, 32 años H, Emergencia, Otras violencias exteriores.

Amalia Howard Espín, blanca, 83 años, Obrapía 26, Arterio esclerosis.

Francisco Manrique, negra, 80 años, Asilo Nacional Ancianos, Lesión mitral.

Amalia Novo Coello, blanca, 60 años, Merced 59, Arterio esclerosis.

Mercedes O.Relly, mestiza, 47 años, M. González 64, Miocarditis aguda.

Lorenzo Lozano Galati, blanca, 22 años, Aguas de bahía, Sumersión accidental.

Manuel Sánchez, blanco, 81 años, Oficios 23, Angina de pecho.

Emilio Beltrán Torres, blanco, 50 años, Vista Alegre sin número, Miocarditis.

Edelmira Pérez Castellanos, mestiza, 2 años, 11 esquina a Dolores y Concepción) Broquitis aguda.

José Paez, blanco 40 años, H. Universitario, Hemorragia meningea.

Domingo Machigal, mestizo, 80 años, Luyanó 104, Traumatismo por aplastamiento.

Esperanza Sosa, mestiza, 70 años, San Quintín 21, bronconeumonía.

Balbia Guerrero, mestiza, 66 años, Luyanó 63, Cirrosis.

Luz María Govín, mestiza, 24 años, 9 número 48 Vedado, Envenenamiento

Dolores Ortiz, blanca, 72 años, Delicias 29, Bronquitis gripal.

Angela Vento Rodríguez, blanca, 49 años, Chaple 55, Bronconeumonía.

Amparo Garrido, mestiza, 39 años, Santa Teresa 5, Cáncer de la matriz.

Juana Acosta, blanca, 56 años, Peñalver 27, Cirrosis hepática.

Obdulia Castro, blanca, 54 años, Enamorados 97, Asistolia.

Berta Cancela, blanca, 2 meses, Neptuno 237, bronconeumonía.

GRIPE?
RESFRIADOS?
CATARROS?
tome
FENASPIRINA
BAYER

Seleccionados los terrenos en donde se levantará el magnífico Hospital Infantil de Cienfuegos

Muy agasajado el Dr. López Silvero. Un almuerzo en el Hotel San Carlos. Todas las clases sociales acudieron a saludar al director de la Asociación Cívica de Beneficencia

El doctor José Elías López Silvero, Director de la Asociación Cívica de Beneficencia, visitó días pasados la bella ciudad de Cienfuegos con el fin de estudiar las posibilidades de establecer, de acuerdo con el Club Rotario y los comerciantes y autoridades, un Hospital para niños pobres con capacidad para cincuenta niños, como parte del programa benéfico que ha trazado esa benemérita institución que preside el Secretario de Justicia, doctor Raúl de Cárdenas, y de la que forman parte distinguidos elementos de la Industria y el Comercio.

UN ALMUERZO ROTARIO EN EL HOTEL SAN CARLOS

Previamente invitados el doctor López Silvero asistió a un almuerzo que le ofrecieron los rotarios cienfuegueros en el Hotel San Carlos, al que acudieron valiosos elementos de esa ciudad, celebrando un amplio cambio de impresiones en el que se trató sobre la necesidad de dotar a Cienfuegos de un Hospital para niños pobres, siendo acogida con verdadero entusiasmo esta idea tan altruista.

El Alcalde, doctor Cabrera, que se encontraba presente, se solidarizó con la idea ofreciendo su más decidida cooperación, prometiendo hacer todos los esfuerzos necesarios para lograr ese elevado fin. También don Nicolás Castaño prometió contribuir con una fuerte suma, haciéndose cargo de costear los gastos iniciales del citado hospital.

UNA VISITA A LOS TERRENOS

Después del almuerzo los invitados hicieron una visita a los terrenos que han sido seleccionados para establecer el Hospital Infantil, y muy pronto prometieron comenzar las gestiones a fin de obtener la cesión de los mismos, existiendo entre todos un gran entusiasmo y un espíritu de cooperación que nos hace asegurar que muy pronto será una bella realidad ese noble propósito.

BANQUETE DE DESPEDIDA

El domingo por la noche, el doctor López Silvero y su gentil esposa que lo acompañaba, fueron congratulados con un banquete de despedida, en el que todos hicieron cálidos elogios por la obra grandiosa que en bien de la Beneficencia pública viene llevando a cabo la Asociación Cívica de Beneficencia.

ESTALLO UN PETARDO EN LA MORADA DE UN DOCTOR

En la mañana de ayer estalló un petardo sin consecuencias en el jardín de la casa calle 12 entre 25 y 27, domicilio del Dr. Luis Rodríguez Molina, ignorándose por el momento quiénes hayan sido los autores del atentado y los motivo que les indujeran a realizarlo.

DR. ARMANDO CRUCET

CIRUJANO DENTAL Y ORAL

De la Facultad de Pennsylvania y del Garetson Hospital of Oral Surgery, de Phiadelphia. TRATAMIENTO DE LA PIORREA ALVEOLAR y de las sinucitis crónicas del maxilar. Obturaciones y dentaduras de porcelana. Anestesia por el gas. Paseo número 17, entre Calzada y Línea, Vedado. Tfno. F-5153.

LA ZARZUELA

FLORES FLORES

Esta casa acaba de recibir el surtido mas bonito y más completo que puede fabricarse.

De Tisú plata y oro a 20 Cts.

De Terciopelo en todos colores a 15 y 20 Cts.

Hay preciosidades. También liquidamos muchas flores a precios baratísimos.

NEPTUNO y CAMPANARIO

Para que las pequeñas alteraciones del cutis no se tornen más graves

Use **Resinol**

No espere tener eczema, impétigo u otra fea afección antes de adoptar este tratamiento. Acostúmbrese a aplicarlo a menudo para las espinillas, comezones, rasguños o quemadas más leves. Basta una aplicación para aliviar y evitar infecciones u otras consecuencias.

En las droguerías.

Pida muestras gratis a Resinol, Dept. 84, Baltimore, Md.

E. P. D.

EL SEÑOR

Ramiro Arango y Fernández

HA FALLECIDO

Después de recibir los Santos Sacramentos y la Bendición Papal

Dispuesto su entierro para hoy, jueves a las 5 p. m., los que suscriben, padres, hermanos, hermano político y demás familiares, ruegan a las personas de su amistad concurran a la casa mortuoria, Calle 16 Núm. 10, en el Vedado, para acompañar el cadáver al Cementerio de Colón, favor que agradecerán.

Habana, a 17 de Enero de 1935.

Clara María Fernández de Arango; Lcdo. Francisco Arango y Jurdán; María Antonia, Estela, Francisco, María de los Angeles, Virgilio y Gustavo Arango y Fernández; Dr. Nicolás de la Cova y Dueñas; Francisco Saravia y León; René Grifol y de la Vega; Dr. O. Rivero; Fray Ambrosio de San José.

Recuerde que los

OMNIBUS DE CAMAGUEY

(los Mejores de Cuba).

Salen diariamente desde su Estación en el

"HOTEL PASAJE"

INAUGURACION DE NUEVOS TURNOS

Quedando establecidas las siguientes salidas:

A las 5.00 a. m. directo a Santiago.

A las 6.00 a. m. hasta Santa Clara.

A las 7.30 a. m. hasta Camagüey.

A las 12.30 p. m. a Santiago, Comb. Cubana.

A las 4.30 p. m. hasta Sancti-Spíritus.

A las 8.00 p. m. a Santiago, (Comb. con

A las 11.00 p. m. a Santiago (Cubana.

Proximamente quedará establecido un nuevo turno especial de Lujo que saldrá a las 7.00 p. m. y llegará a Santiago de Cuba a las 12 del día siguiente.

QUEREMOS HACER LA ACLARACION QUE LOS "OMNIBUS DE CAMAGUEY" NO HAN TENIDO ACCIDENTE DE NINGUNA CLASE EN CUATRO AÑOS QUE LLEVAN PRESTANDO SERVICIOS

Para informes y reservación de asientos Teléfono M-1715.

SEGURIDAD CONFOR HORARIO FIJO

OMNIBUS DE CAMAGUEY

(los Mejores de Cuba)

FUNERARIA DE PRIMERA CLASE

ALFREDO FERNANDEZ

SAN MIGUEL 63 TELEFONO A-4348

Crónica Habanera

EN SUS DIAS

En la festividad de San Antonio Abad, que celebra hoy la Iglesia Católica, está de días una bella y gentilísima señorita: María Antonia Jorge y Rodríguez, prometida de nuestro estimado amigo Rubén Rodríguez Walling.

Muchas felicidades le deseamos.

EN SUS DIAS

Celebra su santo en esta fecha la gentil dama Leonila Fina de Fernández Mederos, quien se encuentra ausente en los Estados Unidos, en compañía de su esposo.

También está de días la señora Leonila Falcón.

Para ambas, nuestro saludo.

BODA DEL GRAN MUNDO

Para el día veinticinco de enero está señalada la boda de la bella y elegante señorita Anita Blanco, asidua a nuestros salones selectos, y el correcto y caballeroso joven Pelayo Germán Solís.

Coincide la fecha con el 35 aniversario de bodas de los padres del novio, el muy querido don Pepe Solís, antiguo comerciante de esta capital, y su distinguida y respetable esposa María Cabeza de Solís.

La ceremonia se celebrará en la parroquia del Vedado, que lucirá un bello y original adorno floral, diseñado especialmente por el jardín «El Clavel».

El señor Alfredo Blanco, tío de la novia, cajero y accionista de «La Tropical», será el padrino y la elegante María Cabeza de Solís, madre del novio, la madrina.

Por las numerosas relaciones que cuentan los contrayentes esta boda, cuyos detalles daré próximamente, promete ser un acontecimiento social.

NACIMIENTO

Una hermosa niña, primogénita, ha venido a acrecentar la dicha en el hogar del joven y simpático matrimonio Rogelio Fernández Llorens y Pura Ichaso.

En este caso, muy feliz, intervino con su habitual pericia, el notable tocólogo doctor Julio Ortiz Pérez, auxiliado por la enfermera señorita Consuelo Matos.

Nuestra felicitación a los padres y a los abuelos, muy especialmente al Lcdo. León Ichaso, compañero estimadísimo del DIARIO DE LA MARINA.

EN EL AUTOMOVIL CLUB

En el magnífico edificio que posee el Automóvil Club de Cuba, se celebró ayer un almuerzo en honor del Excmo. Sr. Edouard Carterón, Ministro de Francia.

Lo ofrecía el Círculo de Amigos de la Cultura Francesa, la prestigiosa institución que preside el doctor José A. Barnet.

Al mismo asistió un selecto grupo de damas y caballeros.

AUDITORIUM

Edelberto de Carrerá, el popular y muy activo empresario cinematográfico, todo lo tiene arreglado ya para la gran temporada de cine, en el Auditorium.

Temporada gratísima, que tendrá la mejor acogida por parte de nuestras principales familias, siempre asiduas al hermoso y bello coliseo de Calzada y D, en el Vedado.

Se inaugura mañana por la noche, con una función de gala, exhibiéndose el mayor acontecimiento cinematográfico del año: «Una noche de amor», donde tanto se luce Grace Moore, la notable soprano del Metropolitan.

«Una noche de amor» estará en el cartel del modernísimo Auditorium el viernes, sábado y domingo.

A propósito de este día, anuncia la empresa que para la matinée se ha preparado un programa especial para el elemento infantil, con la exhibición de películas de muñequitos, comedias, cartones...

MISA DE REQUIEM

En la capilla del Colegio De La Salle, tendrá lugar mañana viernes, a las ocho de la mañana, una misa de requiem en sufragio del alma de la que en vida fué joven y bella señora Lillian Vieites de Cano, y cuyo fallecimiento, ocurrido recientemente en la ciudad de New York, causó tan profunda pena en los círculos sociales habaneros.

Al acto invitan por este medio, sus atribulados familiares.

ACONTECIMIENTO ARTISTICO

Mlle. Lucienne Radisse, la genial violoncelista francesa, que viene a la Habana como huésped del Excmo. señor Edouard Carteron, Ministro de Francia, ofrecerá un magnífico recital a la sociedad habanera.

Gran acontecimiento artístico, que tendrá efecto en la Sala Espadero, del Conservatorio Nacional, el día 21 del presente, a las cinco de la tarde.

Mlle. Radisse, bien conocida de nuestro público por haber ofrecido el pasado año dos conciertos en Pro Arte Musical, ha preparado un programa muy interesante.

Una de las partes del mismo, estará a cargo de la señora Margot de Blanck de Coro, la notable pianista, que amablemente, ha brindado su concurso valiosísimo, a este recital.

De un momento a otro daremos a conocer el programa.

CIRCULOS DE BELLAS ARTES

Hoy jueves 17, a las nueve de la noche, se efectuará en el Círculo de Bellas Artes, el homenaje en memoria de los ilustres poetas, recientemente fallecidos, Luis G. Urbina y José Santos Chocano.

He aquí el programa:

1. Obertura. Orquesta de Cámara del Círculo.

2. Panegírico de los poetas. Señor Diego de Pereda. De la Sección de Literatura.

3. Presagio. Luis G. Urbina. Señorita Maritza Alonso.

4. Seis poesías escogidas de Luis G. Urbina. Señorita Renés Potts y señores Pedro Boquet, Rafael O. Ugarte, Eduardo Boquet y Mario Barral. Del cuadro escénico del Círculo.

5. Selección musical. Orquesta de Cámara del Círculo.

6. De viaje. José Santos Chocano. Srta. Maritza Alonso.

7. Poesías escogidas de José Santos Chocano. Dr. Ernesto Angulo. Vicepresidente de la Sección de Literatura.

8. Elegía del órgano. José Santos Chocano. Sr. Gustavo Villatoro. Primer Secretario de la Embajada de México.

Todo el cuerpo diplomático y consular ha sido especialmente invitado para este acto.

JOYERIA "LE TRIANON"

RELOJES MODERNOS

De Nickel Cromo con cristales de originales formas y variados colores. Ocho días de cuerda y despertador desde $5.00 a $50.00

De Nickel Cromo a $5.00 La casa de los REGALOS ARTISTICOS

Salvador Fondón: GALIANO 91

Mal Olor de la Piel

Mal Aliento

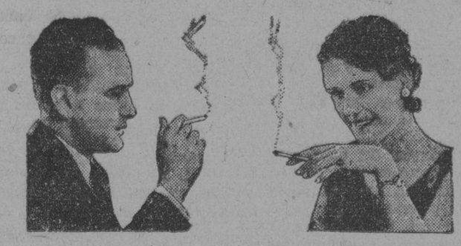

El olor desagradable de la piel en muchas personas, sean hombres ó mujeres, es una molestia que impresiona y entristece; pero hoy, que se conoce la causa, es fácil el tratamiento, si se hace lo que en seguida aconsejamos.

Saben los médicos cómo el estómago es caprichoso.

Hay personas que sufren desarreglos del estómago cuando comen queso; otras sufren cuando comen jamón o huevos; aún otras cuando comen carne, grasa, ciertos pescados, cremas, dulces, conservas y otras comidas; hasta ciertas frutas, vino, cerveza, licores y otras bebidas causan desarreglos del estómago e intestinos en muchas personas.

Lo más peligroso es que estos desarreglos del estómago e intestinos ocurren sin que nadie se dé cuenta; pero la verdad es que muchos sufrimientos y enfermedades provienen de ellos.

El mal olor de la piel, el sudor que huele mal, el mal aliento y otros trastornos de la salud son casi siempre causados por la acumulación de impurezas y por fermentaciones tóxicas en el estómago e intestinos, que pasan a la sangre.

Además, todos fuman hoy, hombres y mujeres, lo que con el tiempo hace daño al estómago y aumenta las fermentaciones peligrosas.

Para evitar eso, es indispensable usar un buen remedio que tonifique las camadas musculares del estómago e intestinos y limpie estos órganos de las fermentaciones.

Use **Ventre-Livre**

Ventre-Livre es un remedio de entera confianza para evitar y tratar el mal aliento, los malos olores de la piel y otros desarreglos peligrosos, porque tonifica las camadas musculares del estómago e intestinos y los limpia de las substancias infectadas y fermentaciones tóxicas que tanto daño causan a la sangre.

Todas las noches, al acostarse, tome dos o tres cucharaditas (de las de té) de **Ventre-Livre** en medio vaso de agua.

Así se trata el estómago sucio e intestinos. Sólo así se evita y se trata el mal aliento y otros malos olores.

Use **Ventre-Livre**

MERA PEREZ DIAZ

EN PLENA TARDE

Una simpática boda, se celebró ayer, al dar las seis, ante el altar mayor de la aristocrática Iglesia de la Merced.

Unió sus destinos una feliz parejita; Mera Pérez Díaz, señorita muy gentil y graciosa, y el joven José Lecuona Caballol.

Aquel templo, realzado con la presencia de un selecto concurso de damas y caballeros, lucía las galas de una decoración floral bellísima.

Obra fué del jardín «El Clavel», el conocido jardín de Marianao, cuyos floristas siempre exquisitos, supieron combinar con ese gusto que los caracteriza, plantas y flores en la más preciosa combinación.

El altar, la baranda del presbiterio, la senda nupcial, aparecían embellecidas con multitud de dalias, callas y «easters lilies».

Con la firma de los Armand, llegó a manos de la novia el bouquet nupcial.

Un modelo de última novedad, confeccionado con «callas».

La señora Julia Caballol viuda de Lecuona, madre del novio y el señor Pablo C. Pérez, padre de la novia, fueron los padrinos.

Como testigos firmaron por ella, los señores Francisco de la Sierra, Everett C. Chisholm, Diego Rodríguez y César Castellá y el doctor Samuel Giberga.

Y por él, los doctores Adolfo Lecuona, y Salvador Díaz y los señores Andrés Castellá, Sixto Lecuona y Santiago Pérez.

LA BODA DE ESTA NOCHE

En la Iglesia de San Juan de Letrán, a las nueve y media de la noche, se celebrará la boda de la bella señorita Mercedes Oliva y Martínez, con el señor Eradio López Acosta.

Dicha ceremonia será apadrinada por la señora Dolores Acosta viuda de López, madre del novio y por el señor Ernesto Hermoso y Lerena.

A la «Casa Trias» el tan renombrado jardín de la calle Doce, en el Vedado, ha sido encargado el ramo nupcial; un modelo precioso de especial confección.

(Continúa en la Pág. SIETE)

DR. CABRERA

San Miguel No. 116. Telf. A-4198.

EXCLUSIVAMENTE RADIOGRAFIAS y CANCER.—RADIOGRAFIAS A DOMICILIO, RADIOTERAPIA, RADIUM

Dr. Valdés Anciano

M-1794. PRADO No. 20.

Exclusivamente enfermedades Nerviosas y Mentales.

M.E.C.D. 2016

Escenario y Pantalla

DESPEDIMOS A BERTA SINGERMAN

Berta Singerman se va. En el «Cristóbal Colón» saldrá hoy para España, vía Nueva York. Como de costumbre, la artista nos deja el recuerdo de su arte y de su personalidad admirables.

Vino Berta esta vez a la Habana por poco tiempo y en plan de vacaciones. Ha estado varios meses. A instancias del público ha tenido que prorrogar más de una vez su estancia. Ha dado 21 conciertos poéticos en serie ininterrumpida, y sin contar sus últimas tres actuaciones, coincidentes con la exhibición de su película «Nada más que una mujer». Esta ha sido la más brillante temporada que Berta Singerman ha dado en la Habana.

La artista se va satisfecha. Ha rendido una bella jornada de cultura y ha recibido del público no sólo el aplauso que entusiasma, sino algo que vale más aún: la comprensión, que fortifica y estimula.

Berta Singerman, cuyo arte se dice de minorías, ha pasado ya al gran público. Es lo mejor que puede decirse de él. A fuerza de trabajar y de insistir, Berta ha obrado el milagro. Como dijo el poeta:

Todo noble tesón al cabo alcanza,
fijar las justas leyes del destino.

Berta Singerman se propone actuar en Europa. El 6 de febrero debutará en el Teatro Español de Madrid. Recorrerá después toda la península ibérica, incluyendo Portugal Luego irá a Italia.

En abril se propone realizar la artista su séptima temporada en Río de Janeiro. Actuará en el teatro Sao Pedro. Después recorrerá el Uruguay, la Argentina y Chile.

Despedimos ayer a Berta, a su esposo Enrique Stojek y a la pequeña hija de ambos, Miriam. El comentarista experimentó la sensación de que se separaba no sólo de una gran artista, sino de excelentes amigos.

Buen viaje tengan.

LECUONA EN EL PRINCIPAL

Ernesto Lecuona

Dimos recientemente cuenta de la llegada de Ernesto Lecuona, el popular pianista y compositor.

Pues bien. Lecuona hará mañana su reaparición ante nuestro público en el «Principal de la Comedia», a las 9 y 45 de la noche.

El célebre artista presentará un programa ameno, entretenido y rico en atracciones.

Un tenor español que se halla en la Habana, Paco Menén, hará su debut en este espectáculo. Se presentarán además, las hermanas Pérez Caro y su show, con el bailarín Sid Leu, el simpático «Bola de Nieve», humorista del piano; el violinista Virgilio Diago y las aplaudidas cantantes Hortensia Coalla y Esther Borja.

F. I.

NOTAS

NACIONAL: ESTRENO DE «EL VALLE DEL NUDISMO»

Día de estreno hoy en el «Nacional». Ocupará la pantalla por primera vez y hasta el domingo, inclusive, «Elysia o el Valle del Nudismo», la película sensacional. Se exhibirá en todos los turnos, desde las 3 y 30 hasta las 11 y 30. A los precios corrientes: 40 centavos la luneta hasta las 6 y 30; 50 centavos después; los niños 20 centavos, a todas horas.

«Elysia» queda por encima de toda ponderación. Es algo singularísimo. Es, al par que una obra de arte, un valioso documento científico. En ella se explican, de un modo objetivo, las verdaderas proyecciones del nudismo, cruzada contra el mal en nombre de la salud del alma y del cuerpo. Pero todo eso de un modo tan grato, tan ameno, que el espectador asimila el conocimiento sin darse cuenta, mientras asiste a una bellísima historia de amor y admira las bellezas de una zona campestre sin igual.

Acompaña en el cartel a «Elysia», otra gran producción que lleva por título: «En mala compañía». La interpretan Fredric March y Silvia Sidney, dos prestigios del «Séptimo arte».

Manteniendo su fama bien ganada de ser el teatro de las grandes atracciones, el «Nacional» anuncia para el lunes: «Cautiva de su pasión», una película de la R. K. O. que protagonizan Leslie Horward, el formidable actor inglés, y Betty Davis. Y para el jueves prepara algo realmente extraordinario: «Ahora y siempre», con Gary Cooper, Carole Lombard y Shirley Temple, la niña genial.

«IMITACION DE LA VIDA» EN EL CAMPOAMOR

Todas, absolutamente todas las numerosísimas personas que han desfilado por «Campoamor» están unánimente de acuerdo en que «Imitación de la Vida» estrenada el pasado martes y que seguirá en el cartel durante toda la semana es una de las más grandes producciones que han venido a Cuba. Claudette Colbert, Warren Williams, Rochelle Hudson son las principales figuras de este drama tempestuoso de una madre y su hija que sin saberlo son rivales en el amor de un hombre.

«Imitación de la Vida» debido a su largo metraje se exhibe solamente acompañado del Noticiario Fox y exactamente a la 1:45, 3:50, 5:54 y 9:54.

La empresa «Campoamor» aprovechando la estancia en la Habana, de paso para los Estados Unidos de la Orquesta Sonora de El Salvador, conjunto musical muy pintoresco e interesante ha conseguido celebrar un contrato con ella, a cuyo efecto se presentarán en la escena el próximo martes 22, con el estreno de la graciosísima producción: «Aprendió de los marinos», con la bella artista Alice Faye, Lew Ayres y la famosa pareja Michel y Durant, sin alterarse los precios.

La Orquesta Sonora está formada por un conjunto de jóvenes, verdaderos y completos músicos que dominan los más variados instrumentos, pués no solamente tocan la típica y bulliciosa Marimba, sino también los más variados instrumentos de cuerda y de viento, así como nos dejarán oír preciosos tangos argentinos, que resultarán de una exquisitez, como nunca habían sido oídos en esta ciudad.

«LOS CAMPEONES» EN EL MARTI

Esta noche, vuelve a ocupar la escena del «Martí» en la tanda de las 10 y 30, la zarzuela de Ramón Sánchez Varona, con música del maestro Rodrigo Prats, titulada: «Los campeones». Obra estrenada el martes pasado con gran éxito.

A las 8 y 45, «La mujer fatal», comedia de Agustín Rodríguez, con música de los maestros Jorge Anckermann e Isidro Laguna.

Mañana reaparición del tenor Miguel de Grandy en su creación de «Bolero».

El martes 22 estreno de la zarzuela de Armando Bronca y Manuel Sánchez de León, con música de Jaime y Rodrigo Prats, titulada: «El cuarto de hora».

El martes homenaje a Julita Muñoz.

Un estreno y muchas novedades.

LECUONA Y SU ESPECTACULO, MAÑANA, EN EL PRINCIPAL

El acontecimiento artístico mayor de esta temporada se efectuará mañana en el «Principal de la Comedia» con motivo del debut del compositor cubano Ernesto Lecuona al frente del espectáculo de su nombre.

Entre los números de mayor atracción figura el tenor español Paco Menén, una gloria del bel canto que rápidamente ganará las simpatías de nuestro público por sus altas condiciones artísticas. Viene acompañado del famoso violinista Virgilio Diago.

También presentará el maestro Lecuona un precioso desfile de chinas poblanas a cargo de las aplaudidas hermanas Pérez Caro y su magnífico Show, centralizado por el bailarín Sid Leu. Además figuran en el elenco Hortensia Coalla, Esther Borja.

Bola de Nieve, el magnífico humorista del piano se presentará en una nueva modalidad: imitando a Berta Singermann y González Marín.

El maestro Lecuona estrenará: «Tengo una ilusión», «Pavo Azul», «Eres tú», ¿Dónde está el amor?», «Una estrella en la noche», «Dime mi Dios» y «Soñé que me dejabas».

César dijo:
pero ...Veni... ...Vidi... Vici...

imitación de la vida

dirá: llegué, me vieron y vencí

Me estrenaron... me aplaudieron... y acabé... ¡rotundamente!
—EXCLAMA AHORA

imitación de la vida

SUPER PELICULA UNIVERSAL

¿CREE UD. EN EL TRIUNFO del NUDISMO?
DEBEN VIVIR EL HOMBRE Y LA MUJER, TAL COMO DIOS LOS COLOCO EN EL PARAISO?
LOS SASTRES Y LAS MODISTAS DIRAN QUE NO!
¡PERO.... VEA la original película vanguardista
"ELYSIA" o "El VALLE del NUDISMO"
HOY hasta el Domingo
Además: SE ESTRENA "EN MALAS COMPAÑIAS" con Silvia SIDNEY y Fredric MARCH
40 y 50¢ 3½ a 11½
NACIONAL
SUPRIMIDOS TODOS LOS PASES DE FAVOR.

JOAN CRAWFORD Y CLARK GABLE EN EL ENCANTO

Siguen con éxitos las exhibiciones de «Encadenada», la preciosa producción Metro con Joan Crawford, Clark Gable y Otto Krugger. Para salvar a un hombre de la desesperación de un desengaño, la protagonista de este drama destrozó el alma de otro, luego, tuvo que enfrentarse con la crisis y aceptar los mandatos del destino.

«Encadenada». Se exhibirá hasta el próximo domingo inclusive y para el lunes se anuncia el estreno de «Madame Du Barry», la producción más lujosa que ha filmado la Warner Bros. lo que significa decir mucho. Dolores del Río tiene a su cargo el papel de la pecadora Du Barry y con ella Víctor Jory, Verre Teasdale y Anita Louise, así como las bailarinas de Albertina Rash realizan un trabajo, que eleva este drama de degeneración real hasta la cúspide de lo sublime. Todo el lujo de Versalles y la suntuosa elegancia de los interiores del Palacio están reproducidos con gran fidelidad y podemos asegurar que jamás se ha enriquecido el cine con nada más hermoso que esta transcripción de la hermosísima novela de la vida de la Du Barry.

Pronto: «Caravana de bellezas», película que tiene por escenario la amplia nave de un trasatlántico moderno y en la cual se presenta por primera vez en Cuba el baile que lleva por título: «El Carlo» y en el cual vemos algo de waltz combinado con el Fox modernísimo. «El Carlo» se popularizará muy pronto en nuestros salones, ya que es algo que positivamente merece esta distinción.

MUSICA Y MUSICOS

LAS MATINEES DEL METROPOLITAN

No podemos considerarnos «radio-fans» si ello quiere decir estar continuamente escuchando transmisiones radiofónicas.

La estática de una parte y los conciertos desastrosos que, desgraciadamente se oyen por las estaciones locales, han desarrollado en nosotros tal fobia contra esta clase de audiciones que apenas si nos acordamos del, en verdad, maravilloso invento. Sin embargo, como no hay regla sin excepción, también nosotros exceptuamos algunas transmisiones locales y no rehuímos el estar tres horas escuchando a la Filarmónica de Nueva York ni tampoco a la ópera del «Metropolitan» y otras audiciones de un elevado temple artístico que clama al cielo perder y más aún, siendo gratis...

La temporada pasada escuchamos muy excelentes trasmisiones durante el día y la noche y salvo algunas veces, la transmisión era perfecta. Esta temporada creímos disfrutar de igual beneficio pero hemos sufrido un gran desencanto.

Investigando las causas, se nos ha informado que el motivo de no poderse escuchar las transmisiones extranjeras o escucharse muy defectuosamente, (por onda larga), se debe a que el Departamento de Radio de la Secretaría de Comunicaciones ha efectuado cambios en los «canales» y por este motivo las estaciones locales interfieren, no permitiendo oír a las extranjeras.

Si esa es o no la causa, lo ignoramos, pues, lo repetimos, no sabemos ni los términos usuales relacionados con el radio, pero, sea como quiera, de lo que protestamos es de esa medida, si es que efectivamente ha sido tomada por el Departamento de Radio de la Secretaría de Comunicaciones, pues entendemos que aparte de privar a los amantes del verdadero Arte de gozar escuchando buena música e intérpretes, se comete un delito de lesa cultura puesto que esas audiciones con grandes artistas, orquestas admirables, conjuntos meritísimos, significan para la cultura de nuestro pueblo un valor educativo imponderable.

¿Cómo, pues, privarles de ello? No se concibe y pese a todo, está sucediendo puesto que el sábado pasado tratamos de escuchar la audición de la ópera «Tannhauser» trasmitida desde el «Metropolitan Opera House de Nueva York» y continuamente era interrumpida por el discurso de un buen señor al que no se le entendía una palabra. Y menos mal que el acompañamiento obligado no fué de rumba o de son!...

Quisiéramos se hallase solución a este problema, pues de buena gana estamos dispuestos a escuchar la ópera del «Metropolitan» durante la temporada, todos los sábados por la tarde y más aún, puesto que una gran artista a quien apreciamos y siempre hemos admirado, Geraldine Farrar, tiene a su cargo en los intermedios, el entretener a los radioyentes con amenísima charla en la que la famosa cantante no sólo relata anécdotas de su carrera artística sino que deleita interpretando bellas canciones dichas con un arte depuradísimo.

Y... nos parece que no han de considerarnos pedantes, al preferir el disfrute de estas estaciones lejanas con artistas del calibre de Geraldine Farrar, Marie Muller o Bonelli, a estaciones con los mismos discos siempre y la excusa de la petición solicitada... amén de otras «razones» poderosas sobre las cuales se impone el silencio...

ORQUESTA DE CAMARA

La actuación de esta novel agrupación mejora por semanas. Sin haber conseguido aún completa homogeneidad, el «ensemble» es más perfecto; se conoce que director e instrumentalista van aunando sus esfuerzos en conseguir esa unión y compenetración musical que sólo se alcanza con paciencia y trabajo arduo y consciente.

La interpretación del tercer Concierto Brandenburgués de Bach en sol mayor, prueba lo antes dicho y nos place constatarlo.

Nos referimos en esta nota al concierto de la Orquesta Da Camara ofrecido el domingo en el «Principal de la Comedia» bajo la dirección del maestro José Ardévol.

Como solista, actuó Alberto Roldán, violoncellista, quien hizo una interpretación sobria y ajustada del concierto en re mayor para violoncello y orquesta, de Mozart, versión del concierto para trompa y orquesta hecha por Cassadó, de quien es asimismo la cadenza que se ejecuta. Se interpretaba por vez primera esta obra, así como una sinfonía (Trío) de J. Pahissa, «Las Pequeñas Variaciones» y «Fuga», de F. Ardévol y «Sardana», de José Ardévol».

Muy interesantes las composiciones de los Ardévol, padre e hijo, no tanto la de Pahissa, basadas en modernas armonías. «La Sardana», de J. Ardévol es una versión orquestal del tercer tiempo de su cuarteto para cuerdas.

Anque los temas de la obra son tomados de canciones catalanas, el autor no pretende haber creado una obra folklórica sino simplemente una obra de «música pura», según Cultura y libre de alusiones exóticas. Es decir, que no debe conceptuarse como música catalana ni folklórica... Será, cuando lo dice el autor, pero a nosotros nos parece la maternidad, difícil de negar!...

Fernan Flor, la aplaudida danzarina, de regreso de su viaje a los Estados Unidos, se presentará ante el público habanero el próximo domingo en el teatro «Nacional», en varias danzas acompañada por la orquesta. Será por la mañana a las 10.

HOY
A LAS 8 DE LA NOCHE
HORA MULTIPLE
CMW 935 Kilc.
PRIMERA PRESENTACION DE LA CANZONETISTA INTERNACIONAL
HORTENSIA
con Vicente Lanz al piano. (En italiano, inglés y francés). Nuevas creaciones
ESTRENO
de la radio-comedia en tres cuadros
LA GRAN EMOCION
y el cuento inicial de los jueves en la
HORA MULTIPLE

CONTRA LOS DOLORES
CAFIASPIRINA
BAYER

GACETILLAS

PAYRET SE INAUGURA LA PROXIMA SEMANA

Todas las películas de las más famosas marcas serán exhibidas en el gran teatro «Payret» despues de su inauguración, por cuyo motivo puede decirse que será un éxito definitivo ya que serán exhibidas inmediatamente despues de los teatros de estreno y sus precios serán 20 centavos hasta las 6:30 y 30 después, luneta, y asiento de palcos. Tertulia 10 centavos y niños 15 centavos a todas horas.

Empezando el espectáculo a las 2 en punto de a tarde todos los días y terminando a las 11:30 de la noche en función continua. Las personas que han visto el tamaño de la pantalla así como los equipos de sonido han quedado maravilladas.

AUDITORIUM: MAÑANA: «UNA NOCHE DE AMOR»

La nueva empresa del teatro «Auditorium», ha dispuesto inaugurar mañana viernes 18, su temporada de alta cinematografía, con la exquisita película: «Una noche de amor», por Grace Moore, diva mil veces aplaudida en el Metropolitán de New York, actriz intensísima de una emotividad incomparable.

«Una noche de amor» marca una era de algo más sentido y emocionante que todo cuanto hasta ahora se ha creado en el cinema, por la fascinación de un amor hondamente sentido el romance más glorioso y la alegría más genuina.

L'amamos la atención a las madres, que las matinées de domingo y días festivos, serán dedicadas especialmente para los muchachos. La primera matinée será el próximo domingo 20.

FAUSTO: «EL ARTIFICE DEL CRIMEN»

He aquí el cartel de «Fausto» para hoy:

3 y 30, 5 y 30 y 9 y 30: «El artífice del crimen», por Otto Kruger, Nils Asther y Karen Morley. «La pasión de Vergie Winters».

En el primer turno y a las 8 y 30: «La pasión de Vergie Winters», por John Boles y Ann Harding.

Variedades: noticiero y un cartón.

Excelente programa, que se ofrece a los precios corrientes: 20 centavos hasta las 6:30; despues 30 centavos; y los niños 15 centavos solamente a todas horas.

Para mañana viernes: «Melodía en Primavera», comedia musical de Lanny Ross, Charles Rugles y Mary Boland y «Suena el Clarín», de George Raft, y Adolphe Menjou.

NEPTUNO: «EL ARTIFICE DEL CRIMEN»

Anuncia «Neptuno» para hoy:

A las 2 y 30, 5 y 30 y 9 y 30: «El Artífice del Crimen», por Otto Kruger, Nils Asther y Karen Morley.

Por el día y a las 8 y 15 de la noche: «Las cuatro hermanitas», por Paul Lukas, Katherine Hepburn y Frances Dee.

Además, variedades, un cartón.

Precios: hasta las 6 y 30: 20 centavos; después 30 centavos; los niños 15 centavos solamente.

Mañana, viernes, «Melodía en Primavera», encantadora comedia musical por Lanny Ross, Charles Ruggles y Mary Boland; y «El Crimen del Vanidades» interesantísima revista detectivesca por Víctor McLaglen y Thelma Todd.

«UNA NOCHE DE AMOR» EN EL TEATRO PRADO

Un nuevo y ruidoso triunfo se anota la empresa del simpático y popular teatro «Prado», al anunciar el estreno de «Una noche de amor», la más maravillosa de las producciones musicales, para los días 18, 19, 20 y 21, del presente.

«Una noche de amor», es ¡única! ¡suprema! ¡bellísima! y ultra sensacional producción que ha sido ¡una revelación!, ¡un ensueño jamás imaginado!, ¡la consagración sentida de una estrella máxima y excepcional!: Grace Moore, diva mil veces aplaudida en el «Metropolitán Opera House de New York. Actriz intensísima de una emotividad incomparable: estrella del más elevado prestigio...

«Una noche de amor», lo encierra todo: música que le encantará con su vibrante eco que despierta la más embriagante emoción. Romance que acelerará las palpitaciones de su corazón, con la magia de un beso y la cadencia de una canción.

RIVIERA: «EL PAYASO DEL CIRCO»

Hoy en la matinée que comienza a la 1:30 se exhibe por última vez la simpática producción de la Warner interpretada por el incomparable Joe E. Brown y Patricia Ellis que se titula: «El payaso del Circo» exhibiéndose a petición la grandiosa producción interpretada por Kay Francis, Dolores del Río, Dick Powell que se titula: «Wonder Bar» revista y variedad en colores.

En las tandas elegantes de 5:15 y 9:45 se exhibe por última vez «El payaso del Circo» por Joe E. Brown y Patricia Ellis, revista y variedad. A las 8:15: «Wonder Bar» por Kay Francis.

Mañana estreno de la grandiosa producción de la Warner interpretada por Kay Francis y Leslie Horward que se titula: «Espionaje».

Martes 22: «A tu salud» por John Boles.

RIALTO: «EL VALOR DE CHARLIE CHANG»

Fox estrena hoy «El valor de Charlie Chang» y «Rialto» se verá muy concurrido ya que esta película es un éxito de Warner Oland el enigmático actor en su mejor caracterización. Se exhibe también: «Todos los hombres son enemigos» de Helen Twelvetrees, la Alfombra de viajes por Irlanda titulada: «El ensueño de Irlanda» y un cartón.

Precios: 20 centavos luneta y preferencia a cualquier hora.

Mañana: «Desde Eva» y «El valor de Charlie Chang».

Sábado y domingo: Grandes estrenos «El Poder de las Faldas» de Jack Holt y «20 millones de enamoradas» de Dick Powell.

Día 24: «El Conde Montecristo» de Elisa Landi.

PRADO: «ESPIONAJE»

Un enorme éxito alcanzó ayer la empresa del popular teatro «Prado», con el estreno de la magnífica producción «Espionaje», que tiene por principal intérprete a Kay Francis, secundada por Leslie Howard, en un drama tan intenso que los inmortalizará en el mundo artístico. «Espionaje», se repite hoy en los turnos de 3:30, 6:30 y 9:30. «Su último beso», emocionante película por James Cagney y Joan Blondell, en los turnos de 2:15, 5:00 y 8:30.

Se completa el programa con la comedia: «El Saltimbanqui» y el cartón: «La Cabaña de Santa Claus».

Mañan grandioso estreno de «Una noche de amor», extraordinaria producción.

ALHAMBRA: EXCELENTE PROGRAMA

Tal como anunciamos ayer el programa preparado por la empresa del divertido «Alhambra» no puede ser ni mejor ni más atractivo: «Dámela Toda» la comedia-revista silicalíptica-brava original, de Pepín Rodríguez ocupa la primera parte de este programa finalizando con las variedades; «La bella Irma» y «El Gigante Goliat», campeones de la rumba; el notable trovador Salazar Ramírez, y la sin par bailadora Isabelita España. La segunda parte con la comedia-revista titulada: «Como la soñó Martí» y las variedades.

El precio para la función completa es de 30 centavos la luneta y 10 la tertulia.

Mañana: El estreno de «Ayer y Hoy».

TRIANON: «PRISIONEROS DEL PASADO»

En la de las 4: Adolfo Menjou y Doris Kenyon en «No queremos otro padre», revista Fox, comedia y «Prisioneros del pasado».

A las 8:30: «No queremos otro padre».

En la de 9:45: revista Fox, comedia y «Prisioneros del pasado».

Mañana: «La espía número 13», por Marion Davies y Gary Cooper, y «La cena de los acusados», película que gustó mucho el día de su estreno en «Trianón».

Sábado y domingo: la emocionante cinta Radio, por Nils Asther y Karen Morley, titulada: «El Artífice del crimen».

CARTEL DEL DIA

POR LOS TEATROS:

MARTI: A-1851.—A las 8 y 45: «La mujer fatal». A las 10 y 30: «Los campeones».

ALHAMBRA: A las 2: «Como lo soñó Martí». A las 10 y 30: «Dámela toda».

POR LOS CINES:

ENCANTO: A-4433.—A todas horas: «Encadenada», con Joan Crawford y Clark Gable, comedias y revistas.

CAMPOAMOR: A-7054.—A todas horas: «Imitación de la vida», con Claudette Cojbert y Warren Williams, comedia y revista.

NACIONAL: A-3730.—A todas horas: «Elysia o El Valle del nudismo» y «En mala compañía», con Silvia Sidney y Fredic March, comedia y revista.

FAUSTO: «El artífice del crimen» y «La pasión de Vergie Winters».

NEPTUNO: «El artífice del crimen» y «Las 4 hermanitas».

RIVIERA: «El Payaso del Circo» y Wonder Bar».

RIALTO: «El valor de Charlie Chan» y «Todos los hombres son enemigos».

REGINA: «El valor de Charlie Chan» y «Todos los hombres son enemigos».

PRADO: «Espionaje» y «Su último beso».

TRIANON: «Prisioneros del pasado» y «No queremos otro padre».

VERDUN: «Una noche en Estambul» y «El Fanfarrón».

INGLATERRA: «Cuesta abajo» y «Seis buenas fichas».

WILSON: «Cuesta abajo» y «Seis buenas fichas».

MODERNO: «El crimen del Vanidades» y «Vaya un enredo».

OLIMPIC: «Doble secuestro» y «Madame Espía».

LIRA: «Malas compañías» y «Por sendas distintas».

MENDEZ: «Dejada en prenda» y «En busca de la belleza».

BELGICA: «Molino rojo» y «¡Qué noche!».

VIOLETA: «El primer año» y «Desde Eva».

ACTUALIDADES: «Mi vida entera» y «Melodía de arrabal».

CUBA: «Creí en ti» y «Farsa contra farsa».

ROJO: «Creí en ti» y «La Ley del Tallón».

FLORENCIA: «Párese y aplauda» y «Su debut en sociedad».

UNIVERSAL: «Mía serás» y «Sin rumbo».

MARAVILLAS: «Tres amores». Comedias.

MAXIM: «Cuando el amor muere» y «El gran domador».

VIVES: «Aunque no me quieras» y comedias.

LIRA: «Doble secuestro» y Comedias.

hoy CAMPOAMOR
El drama de dramas
IMITACION DE LA VIDA

Antes de 6½ 40¢ Despues 50 Niños 20 Tertulia 15

Encanto HOY ENCADENADA
JOAN CRAWFORD
CLARK GABLE
OTTO KRUGER STUART ERWIN
A Un M-G-M PICTURE
ESTUPENDA!

REGINA: «EL VALOR DE CHARLIE CHAN»

Hoy estrena «Regina» la sensacional película de Misterio presentada por la Fox titulada «El Valor de Charlie Chang», en cuya interpretación luce sus grandes facultades el característico Warner Oland. También sigue en el Cartel «Todos los Hombres son Enemigos», de Helen Twelvetrees, la Alfombra de Viajes por Irlanda titulada «El Ensueño de Irlanda». Además un Cartón.

Los precios 15 centavos mayores hasta las 6 y 30 y 20 después.

Mañana: «Desde Eva», y «El Valor de Charlie Chang».

Sábado y domingo: Dos grandes estrenos, «El Poder de las Faldas» y «20 Millones de Enamoradas».

«El Conde de Montecristo», se exhibirá el día 24.

VERDUN: «UNA NOCHE EN STAMBUL»

Un bonito y variado programa tienen las carteleras del teatro «Verdun» para hoy con el reestreno de la sublime super producción dramática de George Brent y Myrna Loy «Una Noche en Stambul», en segundo turno se pondrá la divertida super comedia «El Fanfarrón», por Spencer Tracy y por Madge Evans un bonito cartón, revistas y comedias, los precios serán matinée y tanda, 5 centavos, todos por la noche, mayores 10 centavos, niños 5 centavos. Mañana «Cautiva de su Amor» y Perdón y Olvido». Jueves 31 3de enero. Homenaje a Alberto Aroche con la Orquesta de Belisario López. Antonio Cruz con Pablo Quevedo, cantante.

INGLATERRA: «CUESTA ABAJO»

San Rafael y Consulado, M-5527, 10 centavos de 1 y media a 6 y media y 15 centavos después, niños, 10 centavos a todas horas.

Hoy, tarde y noche, una comedia y un cartón, «Cuesta Abajo», joya extraordinaria Carlos Gardel, Anita Campillo, Vicente Padula y Andrés de Segurola, en español, y «Seis Buenas Fichas», estupenda comedia por William C. Field, y Charles Ruggles.

A las 5 p. m. «Cuesta Abajo» y «Seis Buenas Fichas».

Mañana, «Las Aventuras de Celini», por Fredric March, Constance Bennett; y «Los Busca Bulas», por Spencer Tracy.

Domingo, «La Ciudad de Cartón», por Catalina Bárcena y Antonio Moreno, y «El Valor de Charlie Chan».

WILSON: «CUESTA ABAJO»

Belascoain y San Rafael, U-5863; 10 centavos de 1 y media a 6 y media p. m. y 15 centavos después, niños 10 centavos a todas horas.

Hoy, tarde y noche, revista, cartón y comedia, «Cuesta Abajo», regia super producción extraordinaria por Carlos Gardel, Anita Campillo y Mona Maris, en español, y «Seis Buenas Fichas», estupenda comedia, por William C. Fields, y Charles Ruggles.

A las 5 p. m. «Cuesta Abajo», y «Seis Buenas Fichas».

Mañana, «Las Aventuras de Celini», por Fredric March, y Constance Bennett; y «Los Busca Bulas», por Spencer Tracy.

Domingo, «La Ciudad de Cartón», por Catalina Bárcena y Antonio Moreno, y «El Valor de Charlie Chan», por Warner Oland.

MODERNO: «EL CRIMEN DEL VANIDADES»

El simpático teatro «Moderno», de la Víbora, ofrece hoy en sus turnos de tarde y noche, un magnífico programa Paramount, «El Crimen del Vanidades», de Victor Mac Laglen, Carl Brisson, Kitty Karlisle; «Vaya un enredo», de Caludette Colbert, Richard Arlen; un cartón y un Paramount News. Luneta hasta las 6 y 30 10 centavos; después 15 centavos; niños, 10 centavos. Mañana, «Granaderos del amor», y «Locuras de Shanghai». Sábado, «Párese y aplauda», de Shirle Temple; «Mía serás», de Mae Clarke.

OLIMPIC: «DOBLE SECUESTRO»

En este concurrido cine «Olimpic» de Avenida Wilson y B en el Vedado, teléfono F-6263 serán exhibidas dos estupendas películas de argumento muy interesantes. Hasta las 6 y 30 mayores 15 centavos y después 20. niños y tertulia a todas horas 10. En tandas de 6 y 30 y 8 y 30 comedia y Variedad. Sensacional super producción «Madame Espía» opr Fay Wray y Nils Asther. A las 5 y 15 y 9 y 45 Comedia y Variedad suntuosa y soberbia atracción suprema «Doble Secuestro», de Phillip Holmes y Mary Carlisle. Mañana, «Molino Rojo» y «El Conde de Montecristo».

LIRA: «MALAS COMPAÑIAS»

Dos preciosas cintas se anuncian para hoy en el «Lira», el preferido cine de las familias por sus inmejorables condiciones. Función corrida desde las dos y noche a las 8 y 15 con Comedia y Cartón. Valiosísima producción de grandioso argumento «Malas Compañías», de Haien Haynes. Exquisita y bella cinta por «Sendas Distintas», de Clark Gable. Mañana, «El Crimen del Vanidades» y «El Angel de los Muelles». Domingo, «El Crimen del Vanidades», «La Isla del Misterio», Comedia, Cartón y Variedades.

MENDEZ: «DEJADA EN PRENDA»

Grandioso el programa de hoy a las 5 y noche 8 y 30 en este magnífico y simpático cine de Santa Catalina y Juan Delgado, en Santos Suárez, teléfono 1-7325. Comienza con Comedias y Cartones. La sensacional producción «En Busca de la Belleza», por Ida Lupino, Robert Armstrong y James Glasson. Extraordinario éxito de la super joya «Dejada en Prenda», por la prodigiosa y encantadora niña de 5 años Shirley Temple. Mañana, «Modas de 1934» y «La Torre Sombría».

BELGICA Y VIOLETA: DOS REGIAS CINTAS

En el «Belgica». Fué un éxito ayer la presentación de la bailarina y cantante «Tinny Griffin», la mujer más gorda del mundo, y hoy reaparecerá nuevamente. En la pantalla Variedad. Estupenda producción «Molino Rojo», de Constance Bennett. Suntuosa y bella joya «¡Qué Noche»!, de Ralph Lyon. Mañana, «Sobre las Olas» y «El Congreso Baila».

En el «Violeta». Dos interesantes y valiosas películas anuncian para hoy, en toda y noche este simpático cine. Comienza con Comedia y Variedad. Regia y exquisita producción «Desde Eva», por George O'Brien, Maravillosa joya «El Primer Año», de Ganet Gaynor. Mañana, «Teresita», muy sentimental y «A Falta de Pruebas», de Preston Foster.

ACTUALIDADES: «MI VIDA ENTERA»

Cuenta el concurrido teatro «Actualidades» con dos portentosas películas, que serán exhibidas en sus tandas de las dos y noche a las 8 y 15 dando comienzo con Comedia y Variedad. Episodio 9 de la grandiosa Serie «El Tesoro del Pirata». Suntuosa y muy valiosa super joya «Mi Vida Entera», de George Raft. Magnífica y bella producción con preciosa música y canciones «Melodía de Arrabal», de Carlos Gardel. Mañana, función extraordinaria por la Cía. de Ramón Espigul con un regio programa.

CUBA Y ROJO: DOS GRANDES CINTAS

En el «Cuba», de la calle Suárez y Corrales, se exhiben dos grandes películas, comenzando las tandas a las 5.00 y noche 8.15, con revista y precioso cartón. Magistral producción «Farsa contra farsa», de Víctor Jory y Ralph Morgan. Maravillosa superjoya «Creí en ti», de John Boles y Rosemary Ames. Mañana: «El Expreso de Oriente» y «Creí en ti».

En el «Rojo», situado en Monte y A. Recio, se ha combinado un regio programa para hoy en tanda y noche, comenzando con comedia y variedad. Soberbia producción de gran argumento «La ley del Tallón» de Spencer Tracy y Marion Nixon. Suntuosa y bella superjoya «Creí en tí» de John Boles y Rosemary Ames. Mañana: «El Gran Domador» y «Creí en ti».

FLORENCIA: «PARESE Y APLAUDA»

Dos grandiosas películas desfilarán hoy por la pantalla de este magnífico y confortable cine de San Lázaro y San Francisco. Tanda de las 5.00 y noche 8.15 revista y cartón. Interesante y bella superproducción «Su debut en sociedad» de Gene Raymond. La soberbia super revista musical «Párese y aplauda» por Warner Baxter, tomando parte la genial y encantadora Shirley Temple, prodigiosa niña de cinco años. Mañana: «Sed de justicia» y «El estigma libertador».

UNIVERSAL: «MIA SERAS»

Este gran cine de la Plaza de las Ursulinas, equipado con un grandioso sonido, inmejorable proyección y las mayores comodidades, cuenta para hoy de 1 a 6 y de 6.30 a 11 con un programa muy especial y valioso. Da comienzo con dos preciosas comedias. Interesante producción «Sin rumbo» de Pat O-Brien. Grandiosa y bella superjoya de gran argumento y mucha acción, «Mía serás» de Chester Morris. Mañana: «Lo que los dioses destruyen» y «Enemigos leales». Sábado: «El estigma liberador» y «A la cama temprano».

M.E.C.D. 2016

Guanabacoa al Día

NUEVA DIRECTIVA

El pasado lunes fué renovada la Directiva de la Asociación de Comerciantes, detallistas e industriales de Guanabacoa, recientemente electa.

A las nueve de la noche se procedió a darles posesión de sus cargos a los nuevos dirigentes de esa institución en la forma siguiente:

Presidente, Carlos del Corral; segundo vicepresidente, Ricardo Menéndez; tesorero, Manuel Cuervo; vocales propietarios, José Catasús Rafols, Manuel García Fernández, Marcelino Martínez Batalón, Hermenegildo Bustabad Alonso, José María Moreno y Agustín López y Lobo; Vocales suplentes, Antonio Díaz Casas, Horacio Estorino y José Riveira, quienes fueron electos por un período de dos años.

Vocal suplente por un año, José Reigosa.

Continuando en sus cargos, por un año más, los señores Domingo Cabo y Bello, primer vicepresidente; Marcelino Díaz, vicetesorero; y los vocales propietarios Manuel Suárez, Faustino Albuerne, Moisés Gutiérrez, Celestino Tomé, David Díaz y Francisco Díaz.

Después de celebrada la junta de toma de posesión, se hicieron sinceros votos de progreso social, brindando todos los miembros su más decidida cooperación por el engrandecimiento de la institución.

Las principales autoridades locales y personalidades de la villa se encontraban allí en esa noche, las que también brindaron con un champagne de honor, sirviéndose después un exquisito buffet.

Muchos éxitos les deseo.

CENTRO ESPAÑOL

El Centro Español de Regla prepara para el próximo domingo, una elegante matinée bailable.

Será ésta la primera que celebre en esta temporada, dando comienzo así a una serie de fiestas que han de sucederse en períodos cortos.

Este baile será exclusivamente de socios e invitados.

También hasta mí llegan noticias, aún sin confirmar, que esta progresista sociedad celebrará en los jardines de «La Tropical» una regia verbena, dentro de poco tiempo, para la cual ya se están haciendo grandes preparativos.

Habiendo despertado el entusiasmo entre sus asociados, quienes se disponen a laborar intensamente por el éxito de la misma.

Será éste un magno festival en que el Centro Español de Regla se anotará un doble triunfo, económico y social.

Los mejores conjuntos musicales han sido contratados para amenizar esta verbena en los distintos barrios que al efecto han de instalarse y que serán atendidos por amables damas y encantadoras y adorables damitas de nuestra vecina villa.

Tan pronto como tenga más datos en relación con este festival, los iré dando a conocer a los lectores de esta crónica.

FUNCION BENEFICA

Para el martes día 22 se ha señalado la celebración en el teatro «Carral», de la función benéfica que viene organizando el Patronato local del Turismo.

Para esa noche se ha combinado un magnífico programa en el que figuran números de variedades y excelentes obras cinematográficas.

También se preparan varios y valiosos obsequios que serán rifados entre los que asistan esa noche a esa benéfica función.

Lo que se obtenga de esta función será destinado a la propaganda que ha de hacerse entre los turistas que visiten la capital en la presente temporada, con el fin de que vengan a nuestra villa a conocer los lugares históricos y su antigua estructura colonial, así como sus hermosos paisajes.

En próximas notas iré publicando todos los detalles de esta función, que promete ser muy lucida.

CASINO ESPAÑOL

Los remozados salones del Casino Español se están viendo constantemente honrados con las visitas casi diarias de elegantes y simpáticas damitas que acuden a ellos en busca de un rato de agradable distracción.

Con este motivo se están organizando entre ellas recibos bailables de carácter familiar.

En estas simpáticas reuniones se llevan a efecto interesantes partidos de «ping-pong», que despiertan el entusiasmo y el interés por este entretenido juego.

Mañana, viernes, veremos nuevamente a los entusiastas jóvenes atendiendo con sus habituales cortesías a las damitas que han de visitar el Casino Español.

Que siga reinando este entusiasmo entre ellos!

CANASTILLA

En días pasados fué entregada al joven matrimonio abecedario, señora Francisca Arencia de Regal y José Regal, la linda y bien provista canastilla que el ramal 9 de la filial H-23 del ABC donó al niño que naciera el día 24 de diciembre último o en fecha próxima posterior, de padres pobres abecedarios, pertenecientes a la citada filial.

El destino quiso que tan valioso obsequio cayera en este virtuoso y sencillo matrimonio, que tuvo la dicha de ver su hogar alegrado con el advenimiento del primer fruto de sus amores, una hermosa niña, en los primeros días del presente mes de enero.

El acto de la entrega se efectuó con toda solemnidad y en presencia de destacadas figuras del ABC de esta villa.

Nada más loable y que dice mucho en favor de los miembros de ese sector que demuestra en todos los momentos su atención no sólo en lo político, sino en lo social, atendiendo al necesitado.

TEATRO CARRAL

Hoy veremos en escena a la compañía del popularísimo actor Ramón Espigul, en el teatro «Carral», en función extraordinaria como homenaje a Armando Bronca.

Se montará la chispeante revista «Mariguana» y «Perejil», dos obras de mucho agrado.

Esta función nos promete un rato muy agradable.

José R. Arango de la Maza.

Ungüento Cadum
para las
Enfermedades de la Piel

Los que han estado sufriendo por años de afecciones de la piel, irritantes, obstinadas y molestas, consiguen alivio casi al instante por medio del uso del Ungüento Cadum. Alivia al instante la picazón y quemazón y empieza a cicatrizar la piel inflamada, irritada o afectada después de la primera aplicación. Ha probado ser un gran alivio para millares de personas que durante años han estado sufriendo de eczema, acne (barros), granos furúnculos, úlceras, erupciones, urticarias, ronchas, almorranas, comezón, sarna, heridas, arañazos, cortaduras, lastimaduras, ásperos, postemillas, escaldadura, sarpullido, quemaduras, costra, magulladuras, etc.

Aceite KABUL
la brillantina que quita las canas y no mancha ni delata.
De venta en las farmacias.

SUSCRIBASE Y ANUNCIESE EN EL «DIARIO DE LA MARINA»

†

E. P. D.

LA SEÑORA

Concepción Vargas Machuca y González del Valle
Vda. de González Beltrán

HA FALLECIDO

Dispuesto su entierro para hoy, día 17 de los corrientes, a las 4 y media de la tarde, sus hijos, sobrinos, hermano político e hijo político por sí y en nombre de los demás familiares, invitan a sus amistades para que asistan al acto del sepelio que se efectuará en el Cementerio de Colón, por cuyo favor quedarán siempre reconocidos.

Marianao, enero 17 de 1935.

Josefina, Amelia, Cecilia y Raúl González y Vargas Machuca; doctores Francisco y Ambrosio González del Valle; doctor Antonio González Beltrán (ausente); Teodoro Moeller y Alberto Palomares.

POMPAS FUNEBRES
BERNARDO GARCIA
Zanja 75, esq. a Belascoaín. Telfs. U-7310, U-7650.

SANATORIO
PARA
ENFERMEDADES NERVIOSAS Y MENTALES
DEL
DR. ARMANDO DE CORDOVA
Profesor de Enfermedades nerviosas y mentales de la Universidad Nacional

En una extensión de una caballería de tierra, con frondosa arboleda y jardines, donde los pacientes pueden hacer vida al aire libre. Arroyo Arenas.—Kilómetro 17 de la Carretera Central. Teléfono número 26.

Consultas en la Habana: Industria 122 esq. a San Miguel. Lunes, miércoles y viernes, de 3 a 5 y en el Sanatorio por la mañana.—Teléfono: A 6674.

Esta tarde comparecerá ante la Audiencia Esteban Hernández, a responder de la muerte de Aragó

Tanto el acusador particular como el Fiscal solicitan graves penas para el homicida. Roig pide la absolución. Rafael Carrerá y Rodolfo Chipi, absueltos por Sanciones

Además del juicio del proceso seguido a Luciano Iglesias Ramos por la muerte de Roberto Davis Anay, del que nos ocupamos en esta misma edición, la Sala Segunda de lo Criminal de la Audiencia verá, esta tarde, el de la causa contra Esteban Hernández, matador de Francisco Aragó, el 17 de Abril del pasado año, en la esquina de Prado y Dragones.

Para Hernández tiene interesada el Fiscal la pena de catorce años, ocho meses y un día de reclusión, por el homicidio, y tres años, ocho meses y un día de prisión correccional, por el delito complejo de disparos y lesiones a Ernesto López, amigo de Hernández, que acompañaba a los protagonistas del suceso.

Y el acusador particular, Doctor Gastón Godoy Loret de Mola, que actúa a nombre de los familiares de la víctima, interesa que sea condenado Hernández, a la pena de catorce años, ocho meses y un día de reclusión, por homicidio, no pidiendo pena en cuanto al delito complejo de disparo y lesiones ya dicho, por cuanto sólo está personado en defensa de los intereses de dichos familiares y sólo le compete la instancia de esta parte.

Y el defensor, Dr. Enrique Roig Forte de Saavedra, alegando que se trata de un caso en que debe apreciarse la eximente completa de legítima defensa, pide que se acepten los tres requisitos que la integran y que Hernández sea absuelto libremente.

ABSUELTOS CARRERA Y CHIPI

Evidenciada, hasta la saciedad la inculpabilidad del ex-teniente coronel Rafael Carrerá Ferrer y del excomandante Rodolfo Chipi García, en el asesinato de los oposicionistas Liberato Domingo Azcuy y José Iglesias, conocido por «El Gallego Iglesias», muertos en la noche del 24 de Mayo de 1932 en el Cuartel del Ejército de Artemisa, el Fiscal, Dr. Alfredo Bernal, retiró la acusación contra ambos. Y, el Tribunal Nacional de Sanciones, de conformidad, acordó sentencia absolutoria, disponiendo la libertad de los encausados por esta causa. Chipi no fué puesto en libertad por estar excluído de fianza, como procesado, por los trágicos sucesos en la Loma del Toro, donde perecieron el General Francisco Peraza y diez revolucionarios más, en Agosto de 1931. Y Carrerá, como se sabe, ha sido condenado a muerte en varios de los procesos que se le han seguido. Defendió a dichos encartados absueltos en la causa que nos ocupa, el Dr. Heliodoro Gil.

LOS SUCESOS FRENTE AL JUZGADO CORRECCIONAL DE LA TERCERA

Se celebró ayer, ante la Sala Cuarta de lo Criminal de la Audiencia, el juicio contra Serafín Fernández Valdés y Alberto y Tomás Arredondo Betancourt, por los sucesos sangrientos frente al edificio que ocupa el Juzgado Correccional de la Sección Tercera, el 13 de Enero del pasado año, durante los que murió Adolfo de la Hoz Villaverde y recibió heridas su hermano Federico, de los mismos apellidos.

El Fiscal, visto el resultado de la prueba, retiró la acusación a Alberto Arredondo, que estaba acusado de las lesiones, y la mantuvo en contra de Fernández Valdés, para quien pidió catorce años, ocho meses y un día de reclusión, por homicidio, y contra Tomás Arredondo, para quien solicitó un año, ocho meses y veintiún días, por lesiones.

Defendieron los doctores Manuel E. Saínz Silveira y Santiago Rey Pernas, interesando fallo absolutorio para dichos encausados. El Tribunal acordó sentencia absolutoria en cuanto a Alberto, que estuvo defendido por el doctor Saínz Silveira.

CONFIRMADA LA PENA DE VEINTE AÑOS

La Sala de lo Criminal del Tribunal Supremo ha confirmado la sentencia de la Sala Segunda de lo Criminal de esta Audiencia, que impuso veinte años de reclusión a Miguel Valdés Arrieta, por el homicidio de María Reyes Benítez y el de su madre, Vicenta Benítez, a las que dió muerte el 30 de Julio de 1933, en la casa Blanco 60, en esta ciudad y el cual, una vez consumado el hecho pretendió suicidarse ,disparando el arma contra sí mismo. La Sra. Benítez resultó muerta al tratar de proteger a su hija María de la agresión de Valdés Arrieta.

Sitúa Hacienda $50.000.00 para los extranjeros desplazados con motivo de la Ley del 50 por 100

Comenzarán en el acto los pagos de acuerdo con el prorrateo llevado a cabo entre los 507 beneficiados. Modificarán ocho artículos del nuevo Reglamento de Accidentes del Trabajo

Hoy la Intervención General del Estado terminará la tramitación del anticipo de cincuenta mil pesos concedidos por el Secretario de Hacienda, de los cien mil pesos aprobados por el Consejo de Secretarios, con destino a los extranjeros desplazados por la aplicación de la Ley del 50 por ciento.

El doctor Pina, Secretario del Trabajo, después de una conversación telefónica oficial sostenida con el Contador Central de Hacienda, señor Beruf Mendieta, declaró a los periodistas que si hoy estaban ya situados los primeros cincuenta mil pesos, inmediatamente el Pagador del Departamento, señor Gumersindo Martínez, comenzaría a extender los cheks, por relación numérica, para entregar a los interesados las cantidades que les corresponden de acuerdo con el prorrateo llevado a cabo por la Comisión que presidió el Sub del Ramo, doctor García Pedrosa.

El resto de la cantidad total aprobada, esto es, otros cincuenta mil pesos, el señor Beruf Mendieta prometió al doctor Pina situárselos a fines del presente mes.

Las personas que faltan aún por firmar los vouchers, deben hacerlo entre hoy y mañana a más tardar.

EL CORTE Y TIRO DE LA CAÑA

El Secretario del Trabajo, doctor Pina, declaró a los periodistas que ignoraba si continuaba o no en vigor el Decreto promulgado por el ingeniero Hevia cuando fué Secretario de Agricultura en época del doctor Grau San Martín por el que los colonos tenían que dar a sus trabajadores una arroba y cuarto por cada cien arrobas de caña en el corte y tres cuartos de arroba por cada cien, en el tiro. Estima el Jefe del Trabajo, que aunque existe un Decreto-Ley fijando el jornal mínimo, los trabajadores obtienen mayores beneficios con el citado Decreto del ingeniero Hevia.

Por su parte, el Director del Trabajo pasó ayer un telegrama circular a todos los ingenios de la República, informándoles que hasta tanto la Secretaría de Agricultura no haga una aclaración en relación con el Decreto del ingeniero Hevia que regula el corte y tiro de caña, deben cumplirse todas las disposiciones vigentes sobre el particular.

MODIFICARAN OCHO ARTICULOS DE UNA LEY

Después de celebrar distintos cambios de impresiones con los Asesores Técnicos el doctor Pina declaró a los repórters que de un momento a otro llevaría a la consideración del Consejo de Secretarios un proyecto de Decreto Ley modificando los artículos 20, 35, 37, 45, 47, 56, 86 y 111 del nuevo Reglamento de Accidentes del Trabajo.

EL PROBLEMA DE LA HERSHEY CORPORATION

El Director del Trabajo preguntó ayer por telégrafo al Administrador del central Hershey cuál ha de ser su actitud con vista de los problemas obreros que confronta y los actos de sabotage de que ha sido objeto en la noche del martes último.

PREMIO EN METALICO

Finalmente informó ayer el doctor Pina que tenía en estudio el ofrecer un premio en metálico, anualmente, al patrón que por cumplir con las leyes vigentes relacionadas con los accidentes del trabajo, registre durante el año el menor número de sucesos de esa clase en su industria o comercio.

Crónica Habanera

(Continuación de la Pág. CINCO)

EN EL ANGEL

DULCE MARIA JOGLAR

Ante el altar mayor de la Iglesia del Santo Angel Custodio, se celebró ayer por la noche, a las nueve y media, la boda de la gentilísima señorita Dulce María Joglar, con el señor Antonio Fernández Rodríguez.

Dicha ceremonia, fué presenciada por una numerosa concurrencia.

Como complemento de su atavío nupcial portaba la novia el ramo de mano, creación de la «Casa Trías», todo de jazmines de Persia.

Actuaron de padrinos, la señora Clementina Arce de Canales, y el señor Evangelista Joglar, padre de la novia.

Testificaron por ella, los señores Perfecto Rodríguez, Pascual Ortiz Canales, Francisco Menéndez y Vicente Cayado, y por él, los señores Aquilino Alonso, Angel Collado, Juan José Fernández Perujo y el doctor Ataulfo Fernández Llano.

MEJORADA

Desde hace algunos días ha entrado en franco período de mejoría, la distinguida señorita Mayita Lavastida, esposa del doctor Florencio de la Portilla.

La señora de la Portilla, fué sometida en la Clínica La Inmaculada, a una difícil operación, notable éxito quirúrgico del conocido doctor Ernesto R. de Aragón.

Hacemos votos por su completo restablecimiento.

EL CONCIERTO DE CARMELINA DELFIN

El domingo próximo, a las diez de la mañana, tendrá lugar en el Teatro Nacional, el concierto que ofrece nuevamente a nuestro público, la notable pianista y compositora Carmelina Delfín.

Un concierto extraordinario, con el valioso concurso de destacadas figuras de nuestro mundo artístico, a precios populares.

Carmelina Delfín, complaciendo peticiones mil, ha logrado gracias a su eficiente labor, reunir el mismo grupo de actores y cantantes, que tantos aplausos alcanzaran en su presentación anterior.

BODA CIVIL

La gentil señorita Consuelo Pochet, que contrajo ayer matrimonio con el señor José Marroquín, en su residencia de la Calzada de San Lázaro.

Fueron testigos del simpático acto, el Doctor Ulises Odio, el Comandante Enrique Ibarzábal y los señores Abelardo Hernández y L. Varona.

OIGA
LA VOZ DE LA CONCIENCIA
"AERODIARIO" HUMORISTICO.
QUE A VECES SE PONE SERIO
TODOS LOS DIAS DE 8 a 9 P. M.
(MENOS LOS DOMINGOS)
Por la Radio - Emisora C M C Q
LA VOZ DE CUBA (600 KILC.)
TELEFONO I-4631
Redactores
TARTARIN DE TARASCON
INOCENCIO SOLIS
JUAN CRIOLLO Y NIPSO

CEREMONIA NUPCIAL

En la Iglesia de Jesús del Monte, contrajeron matrimonio en la noche de ayer, la gentil y graciosa señorita Julia María Barrios Arencibia y el doctor Rodolfo Caballero y Monteagudo.

Fueron padrinos, la señora Julia Arencibia de Barrios y el señor Norberto Caballero.

Testigos por ella, los señores Guillermo F. Callahan, Narciso Merino y Mario Delgado y los doctores Manuel Pérez Beato y Oliverio Gómez.

Testigos por él, los señores Pablo Amézaga, Alejandro Ibarra, José Semidey, René Revuelta y la doctora Rosa Rodríguez.

La novia lució durante la ceremonia un lindísimo bouquet, obra de Trías, el acreditado jardín del Vedado.

DEL NACIONAL

Día de gala el de hoy en nuestro Gran Teatro Nacional.

Se estrena «Elysia o El Valle del Nudismo», producción interesantísima, que une a sus valores artísticos, gran significación científica.

Dicha producción, de interés general, se exhibirá conjuntamente con la bella cinta de Fredric March y Silvia Sidney, titulada «En malas compañías».

Asistirá, como de costumbre, gran concurrencia.

CUMPLEAÑOS

Hoy celebra su cumpleaños y por tal motivo se verá muy congratulada, la encantadora señorita Olga García Pulido, hija de los esposos Nicolás García Pulido y Pilar Fernández Llorens.

No recibirá.

RECIBO ANIMADO

Graciela Ruiz Herrera, la bella y graciosa señorita, recibió ayer tarde a sus amistades, con motivo de celebrar su santo.

Un recibo muy concurrido, que se prolongó hasta el anochecer, bailándose con gran animación.

La señorita Ruiz Herrera se vió rodeada del grupo de sus amigas predilectas.

En ellas se encontraban Esperancita Bernal, Josefina Fonts, Gloria Falcón, María Isabel Núñez, Matilde y Rosilda Verdeja.

Alicia Rodríguez Alvarez.

María Luisa Dueñas.

Miguelina de la Campa, Muñequita Gastón, Raquel y Olga Richardson, Ivonne Rodríguez, Bertha Díaz Balsinde, Carmelina Muñoz y Finina Gastón.

Clotilde y Carmen Bernardez.

Luisa y Rosalía Toñarely.

Emmita García Solís.

Maggie y Beba Smith, Trina, Carmita y Fefa Márquez, Magda Urruela y Ameriquita Soto.

Un grupo de señoras, entre la concurrencia:

Josefina Montalvo de Gastón, María Luisa Lima de Dueñas, Zoila Soto de Urruela, Carmen Díaz Payro.

Olga Oliva de Montalvo.

Clarissa Ruiz de Smith.

Rosa Aramburu de Verdeja, Chichita Balsinde de Díaz y Emma Solís de García.

Con la señora de Ruiz Moris, hicieron los honores de la casa, sus hijas, las señoras Lilia Ruiz Herrera de Rodríguez Alvarez, y Gloria Ruiz Herrera de Cárdenas, y las señoritas Beatriz, Teté y Graciella Ruiz Herrera.

Edel FARRES.

POST-BALANCE

Las secciones de Venta Especial —desde $1.00 y $2.00— le reservan nuevas y muy grandes sorpresas, pues como resultado del balance, se ven más repletas que nunca de preciosidades de todas clases propias para regalos.

La Casa Quintana
"LA CASA DE LOS REGALOS"

PENSION COMPLETA
desde $3.00 diarios

En la que va todo comprendido incluso el disfrute de las aguas y los baños.

Si no puede venir a los manantiales, ellos irán a su casa pidiendo el agua a su depósito: Tacón número 4, Telf. A-7627.

$0.90 el botellón de 20 litros

GRAN HOTEL DEL BALNEARIO

¿SE SIENTE UD. CANSADO?

TOMESE UNA VACACION EN EL «GRAN HOTEL DEL BALNEARIO DE SAN MIGUEL DE LOS BAÑOS» — EL PARAISO DE CUBA —

A 300 piés sobre el nivel del mar, en el centro de un valle primoroso rodeado de bellísimas montañas, con manantiales de AGUAS recomendadas por todos los médicos más afamados y comprobadas por más de dos siglos como milagrosas para la curación de las afecciones de las vías digestivas y urinarias, para la diabetes y todos los trastornos de la nutrición.

El GRAN HOTEL DEL BALNEARIO es una magnífica construcción con 50 habitaciones confortables, restaurant de primera clase, baños minero-medicinales, parques y arboledas, juegos de salón y al aire libre, Médico Director y todos los adelantos modernos.

A DOS HORAS DE LA HABANA — Viajes económicos y directos desde Zulueta y Teniente Rey por un peso ida y vuelta, con salida de la Habana a la 1 y 45 de la tarde todos los días.

DIRIJASE AL GRAN HOTEL DEL BALNEARIO. SAN MIGUEL DE LOS BAÑOS

M.E.C.D. 2016

CURA EN UNA NOCHE

Millones de personas en casos de resfríos, toses, grippe y afecciones similares no toman otra cosa que Laxativo Bromo Quinina Grove. Pruébelo y se convencerá de sus méritos indiscutibles.

BROMO QUININA LAXATIVO

Se ha reunido la Directiva Ortigueiresa

Ha celebrado Junta Directiva la Asociación de Beneficencia Naturales de Ortigueira, bajo la presidencia del señor Eugenio González y actuando de Secretario el señor José Castro Hermida, asistiendo casi todos los vocales de la nueva Junta de Gobierno.

Después de aprobar las pensiones y socorros reglmentarios, se dió cuenta del informe de la Sección de Propaganda de la labor realizada durante el pasado año, habiendo obtenido un éxito en las inscripciones; y las visitas las Quintas hn sumado 58; esto es, todos los domingos y otros días festivos. Se autorizó a la Sección para comprar un radio, pues de la suscripción hecha por este concepto alcanza suficientemente para esta adquisición.

Se resolvieron favorablemente las peticiones de socorros hechas a esta Directiva por varios asociados.

La Junta conoció del acta de entrega del tesorero saliente al entrante, así como de la entrega de la Sección de Propaganda a los nuevos miembros.

También conoció del informe del Abogado Consultor Dr. José Abella Teijeiro, cuyas gestiones hechas en favor de los asociados han sido satisfactorias. Se acordó expresarle el agradecimiento social.

La Junta conoció de una carta del Presidente del Consejo de Ministros don Alejandro Lerroux y otra del Ministro ortiguerés don Leandro Pita Romero, quedando agradecida esta Asociación a sus gestiones.

Se autorizó al nuevo Presidente de Propaganda, señor Ramón Peña Pita, para que organice la Sección.

Se comisionaron a los Sres. Pedro Martínez y José Loureiro para que visiten por semana a los asociados enfermos durante el mes.

Dar las gracias al señor David Prieto Barreiro, Vice Contador por haber donado una gran cantidad en efectivo para la adquisición del Radio.

El señor Eugenio González expresó a los miembros de la Junta Directiva su satisfacción por la asistencia a esta sesión primera que se celebró bajo su presidencia.

ACTOS PARA HOY

CENTRO ASTURIANO: Junta de la Sección de Asistencia Sanitaria a las ocho y media de la noche en los salones del palacio social. Después de la toma de posesión, q. se llevó a efecto el pasado domingo en la Quinta Covadonga; se reune por primera vez en la noche de hoy, para tomar acuerdos fundamentales. El señor Manuel Pérez Táramo, presidente de la misma, demostrará, una vez más, su amor al Centro Asturiano con sus indiscutibles aciertos.

UNION DE DETALLISTAS DE CARBON VEGETAL: Toma de posesión de la nueva Directiva, a las nueve de la noche en Reina 104, en cuyo lugar radican las oficinas de dicha institución.

DR. EMILIO COLON SANCHEZ

Durante la ausencia del Dr. Gutiérrez Valladón desempeñó, con verdadera eficiencia, el cargo de oculista de la Quinta «Covadonga», el Dr. Emilio Colón Sánchez, quien auxiliado por el competente Enfermero señor Miguel Rubio Pérez, realizó la labor científila siguiente: Socios consultados, 6,417; Tratamientos por Keratitis, 79; Iritis, 35; Operaciones Cataratas Senil, 54; Chalazium, 42; Extracciones Cuerpos Extraños, 88. Abcesos en los párpados, 77; Pterigium, 54; Tratamiento Leucoma, 29; Enucleación por Estofiloma, 5; Exámen de fondo de ojos, 85; Ulcera en la córnea, 16.

Lo relacionado corresponde a los meses de Julio a Diciembre, del año 1934.

SENTIDO FALLECIMIENTO

El día del actual falleció en la casa de salud «La Benéfica» el antiguo y acreditado comerciante de Gibara don Antonio Bermúdez.

Su cadáver fué trasladado en la noche de ayer a Gibara, donde recibirá cristiana sepultura.

A la Estación Terminal acompañó sus restos mortales una nutrida comisión de la sociedad «Hijos de la Villa de Barreiros», de la que es presidente el señor José María López Vila y de la que el finado era fundador.

Paz a los restos de don Antonio Bermúdez y reciban su desconsolada viuda, hijas, hijos políticos y demás familiares, el testimonio de nuestra sentida condolencia.

Sociedades Españolas

Con motivo de la Junta que se celebrará en breve, D. Avelino González hace un llamamiento

Teniendo en cuenta la importancia de la Junta General que se ha de celebrar el 31 de los que cursan en la Asociación de Dependientes, el Presidente de esta entidad, don Avelino González, se dirige a los asociados en general, al objeto de interesarles de un modo directo en el desenvolvimiento de la Sociedad y de exhortarles a que colaboren en la obra de dirigir los destinos sociales.

Dice así don Avelino González: «El 31 de los que cursan celebrará esta Asociación de Dependientes del Comercio que presido, la Junta General ordinaria correspondiente al 4o trimestre de 1934.

«Una Junta General, para que responda verdaderamente a su carácter, ha de estar integrada por asociados en gran número, y, además, por asociados que vayan a ella inspirados en el propósito de cumplir el deber de socios interesándose en la forma que se ha administrado, en las actividades que ha desarrollado la presidencia y la Directiva, en lo que se piensa hacer, y en lo que más beneficie a la casa. El asociado puede considerar que a él también alcanza la responsabilidad de la mejor dirección de la Asociación, puesto que si tiene ideas que ofrecer y no las ofrece, sugestiones que formular y no las formula, observaciones que hacer y no las hace, lejos de comportarse como buen socio, aparecerá indiferente y distante, cuando lo obligado es estar al tanto de los asuntos sociales y contribuir al mejor desenvolvimiento de los mismos.

«Por otra parte, la única satisfacción que se lleva el que gobierna es la de ver que sus esfuerzos no pasan inadvertidos, que su obra— buena o defectuosa—es vista y aplaudida o censurada, según sea éste o aquel el sentir de los socios».

«Yo quiero —y así lo manifiesto a los socios— que se examinen nuestros trabajos y se nos dé opinión acerca de ellos; quiero admirar en el espíritu social vivacidad y fuerza, interés y preocupación por los destinos de la institución.

«De ahí que exhorte con bastante antelación a los asociados y les manifieste que el día 31 de este mes se dará cuenta en Junta General de la Memoria Anual que contiene los trabajos del año próximo pasado y será exponente de todas nuestras actividades administrativas y de gobierno. Una manera de colaborar en nuestros empeños es concurrir a la asamblea próxima.

Avelino González,
Presidente.»

Obra realizada por el gobierno del C. Gallego

Sin flaquezas ni desmayos, como cumple a hombres resueltos a lograr lo que se proponen, los miembros que integran el gobierno del Centro Gallego, próximos a cesar en sus cargos, han cumplido a maravilla el programa constructivo que les unió en bloque para defensa de la Sociedad, herida de cuidado en su economía por un cúmulo de cinscunstancias, muchas de ellas ajenas a la crisis, que afortunadamente han pasado, no dejando en pos de sí más que un dejo de amargura en los buenos gallegos, pero que en cambio han tenido la virtud de avivar sentimientos dormidos y propiciar una era de renacimiento de aquella exaltación patriótica que caracterizó a los fundadores de la institución.

Inspirada, sin duda, la Comisión Ejecutiva, en la enseñanza que encierra el aforismo popular: «No hay poco que no llegue ni mucho que no se acabe», ha logrado, con una administración honesta y un bien meditado plan económico, cumplir exactamente todos los compromisos por ella contraídos y aun casi todos los que encontró creados, los cuales se elevaban a la muy respetable cifra de $220,000, sin desatender por ello ninguno de los servicios que se prestaron con más eficiencia que nunca.

Consecuente con este plan económico que se había trazado al tomar hace dos años las riendas del gobierno, en el cual está en vísperas de cesar reglamentariamente, procuró obtener todas las ventajas posibles en la adquisición en la enorme cantidad de efectos, víveres y medicinas que consumen los distintos sectores de la Sociedad y, muy especialmente, la casa de salud «La Benéfica», emancipándose de las droguerías e importando directamente los productos farmacéuticos con una respetable economía que, unida a la que vino obteniendo aquí en toda clase de compras, le permitió restablecer, casi por completo, el equilibrio económico.

TOMO POSESION EL COMITE DE DAMAS DEL CENTRO ASTUR

De acuerdo con lo que habíamos anunciado, ayer tomó posesión el Comité de Damas del Centro Asturiano, celebrando a la vez la junta correspondiente al mes en curso

Asistió la totalidad de sus componentes. Presidieron el acto la titular del Comité, señora Victoria Martínez de Suárez; la vicepresidenta, señora Julia Carneado de ñora Avelina Pendás de Majón y la Fernández Riaño; la secretaria, sevicesecretaria, señorita Valentina de Diego y Sánchez.

Al efectuarse el «traspaso de poderes», la secretaria del anterior Comité, señora Pura Pita de Rodríguez Presno, leyó un informe relacionado con la brillante labor desarrollada a través de los meses en pro del Centro Asturiano. Acto seguido habló la señora Modesta Rodríguez de Grana, quien exhortó a las damas que llegan a que pongan todos sus entusiasmos al servicio de la institución.

IMPORTANTES ACUERDOS

En el transcurso de la junta se tomaron los siguientes acuerdos: pedir autorización a la Sección correspondiente para celebrar una velada o fiesta, en fecha próxima, y destinar el producto de la misa a ayudar a las asociadas en desgracia.

Regalar una canastilla preciosa a la niña o niño que nazca en La Covadonga el día 2 de mayo, por cumplirse en ese día el aniversario de la fundación del Centro. Y, finalmente, se tomó el acuerdo de que cada dama del Comité entregue a la secretaria del mismo las inscripciones logradas durante el mes, para que luego sepa exactamente la Directiva la eficiencia de dichas damas en lo que a lograr asociados respecta.

Como se ve, el Comité de Damas del Centro Asturiano comienza admirablemente. Se puede asegurar que rendirá una labor sensata y efectiva, digna de los mayores encomios.

Demás está decir que la junta a que nos referimos fué cordialísima y resultó muy animada. Y como detalle simpático, la presidenta, señora Victoria Martínez de Suárez, recibió dos telegramas de felicitación y estímulo: uno del Círculo de Bellas Artes, y otro del señor Alonso, presidente del Deportivo Hispanoamérica.

Nosotros también, felicitamos a tan distinguida señora, así como a las demás componentes del Comité. Y les ofrecemos, con toda sinceridad, la más decidida cooperación para hacer más grande, si ello fuera posible, esa obra magnífica que se llama Centro Asturiano de la Habana.

CLUB TINETENSE

Los «nuevos» rapaces que acaban de formar la junta de gobierno del «Club Tinetense de la Habana» llegan pletóricos de entusiasmos e iniciativas. Pertierra de presidente; Garrido de secretario. Dos elementos magníficos. Y ahora, por acuerdo unánime de sus compañeros de Directiva, han sido nombrados, para presidente de Sanidad y Beneficencia, Laureano Mayo; y para Propaganda, Manuel de la Vega.

En este caso huegan los comentarios. De la preparación de dichos señores para ocupar esos cargos nadie tiene la más leve duda. Se trata de dos tinetenses nobles y dinámicos en grado superlativo. Laureano es perito en estos asuntos. Y del señor de la Vega basta decir que hasta ahora había ocupado la presidencia con el beneplácito de todos los tinetenses de la Habana.

Quedamos, pues, en que la «xente» de Tineo no se duerme en los laureles conquistados. Su adorado club seguirá llenando debidamente su cometido, esencialmente cultural y benéfico. Y no necesitamos decir que si en algo podemos contribuír a sus éxitos, aquí nos tienen con la antorcha en la mano y con el arma al hombro. Nosotros también decimos como Martí: «con todos y para todos».

DOS NOTAS INTERESANTES DE «Ntra. Sra. DEL PILAR»

El conocido y querido hombre público Coronel Pepito Martínez se encuentra recluído en la Clínica «Ntra. Sra. del Pilar» Este sufrió un accidente en días pasados y de su asistencia se ha hecho cargo el doctor Enrique del Rey, cirujano de reconocida fama que actualmente desempeña el cargo del primer cirujano de la Clínica Ntra. Sra. del Pilar. Hacemos sinceros votos por el total y rápido restablecimiento de tan distinguido caballero.

EXITO DEL DR. SEGUROLA

En la Clínica Ntra. Sra. del Pilar, de la cual es uno de los principales componentes, acaba de anotarse un nuevo éxito el conocido especialista de Enfermedades de las vías urinarias Dr. Marcelino Segurola con la intervención realizada en la joven asociada Srta. Rosa Vega quien se muestra muy agraciada al doctor Segurola y a todo el personal de «Nuestra Señora del Pilar» por los cuidados que han tenido con ella.

«UNA DIA EN ASTURIAS»

«Un día en Asturias» será la fiesta más espléndida del año, será la fiesta grande, porque es fiesta de Juventud Asturiana.

Por eso para aunarlo todo, para que todo haga pendant se han seleccionado los conjuntos musicales mejores de la Habana, vedlos ahí: Hermanos Castro, Antonio Ma. Romeu, Belisario López, Sonora Matancera, Septeto Nacional de Piñeiro y Quinteto Barcalés.

Juventud Asturiana quiere responder al favor que recibe, brindando lo mejor que puede darse.

De ahí la enorme demanda de entradas para esta fiesta de la Juventud.

"CAJA DE AHORROS Y BANCO GALLEGO S.A."

CONVOCATORIA A JUNTA GENERAL

De órden del Sr. Director, convoco, por segunda vez, a los señores accionistas, para la primera Junta General Ordinaria del año en curso, la que habrá de celebrarse en el Salón de la Planta Baja del Centro Gallego de esta Ciudad, contiguo al Local que ocupa la Institución, el domingo 27 del mes en curso, a la una de la tarde; advirtiéndoles que para concurrir y tomar parte en dicha Junta, habrán de presentar el certificado acreditativo de las acciones que poseen; que por acuerdo del Consejo, se halla a disposición de los mismos la Orden del Día, para la expresada Junta, en la Secretaría de la Sociedad, para que puedan enterarse de ella, en días y horas hábiles, hasta la víspera de celebrarla, y que por convocarse por segunda vez, se tendrá por constituída la Junta y podrá la misma deliberar y tomar acuerdos, validamente, cualquiera que sea el número de los accionistas que concurran a formarla, y el Capital que representen.

Habana, 14 de Enero de 1935.

El Secretario.
Ledo. José López Pérez.

La Guerra Mundial, Hace Ahora 21 Años!

Veinte años y unos meses han caído sobre la tierra, pero nadie ha olvidado ni olvidará jamás la Guerra Mundial, el trágico cuatrenio que abrió el revólver de un estudiante en Sarajevo y cerraron los diplomáticos en Versalles, bajo el peso de sus respectivas responsabilidades

Nunca vieron los hombres horror igual: ataques desde los cielos y pánico, revolución y muerte en la tierra. Junto al heroismo insólito de los guerreros y el sacrificio inaudito de los pueblos, el espionaje rastreando a veces con una linda figura de mujer. El valor y el sacrificio iban de brazo por los campos malditos de la contienda. El terror y la gloria estaban de guardia ante las sepulturas.

La Guerra Mundial, millones de Abeles y Caínes, en loca cabalgata hacia la gloria y la muerte, empezará a publicarse en AVANCE desde hoy.

A partir de hoy, jueves, cada día AVANCE ofrecerá a sus lectores un capítulo de la horrorosa carnicería. Lo ofrecerá en forma sintética, amena, clara, instructiva. El que lea la historia de la Gran Guerra en AVANCE conocerá todo el espanto de aquella contienda feroz en que mil veces, diariamente hubo de repetirse, sobre la superficie de la tierra maldecida, el drama de Caín y Abel.

La Historia de la Gran Guerra, de la guerra que desbocó a las cuatro bestias del Apocalipsis, que sumió al orbe en terror profundo; que lo enfermó de ira, odio y crueldad, y que hubo de legarnos el desacuerdo, la discordia, la incomprensión y la crueldad como herencia satánica, la insertará AVANCE narrada por Walter Williams e ilustrada por Harry Eckman.

A los hombres maduros, contemporáneos de la Guerra Mundial, los relatos sintéticos de AVANCE, ofrecidos diariamente, le aligerarán veinte años, remozando sus emociones del ayer bélico.

A los que, cuando los Aliados y los Imperios Centrales se batían sin piedad y sin darse cuartel, eran niños, estos relatos les refrescarán los recuerdos del pretérito infantil, lleno de asombro y miedo.

A los que entonces no habían nacido, les mostrará todo el horror del Infierno que fué el mundo desde 1914 a 1918.

COMENZARA A PUBLICARSE EN "AVANCE" DESDE HOY

ESPERE AL VENDEDOR ESTA TARDE Y COMPRE "AVANCE"

Precio del ejemplar: 3 cts.

CRONICA CATOLICA

Celebraron bellos cultos en la iglesia del Vedado

El celoso Párroco del Vedado, R.P. Pablo del Olmo, benemérito hijo de Santo Domingo de Guzmán, tanto por su actuación al frente de su Parroquia, como por su labor católico-social, ha celebrado en unión de la Archicofradía del Santísimo Nombre de Jesús, grandiosos cultos a este dulcísimo nombre, ante el cual doblan su rodilla, los cielos, la tierra y el infierno.

A la fiesta precedió un solemne Triduo con arreglo al siguiente programa: a las 9 de la mañana misa cantada, según el rito dominico.

La parte musical estuvo encomendada al organista del templo, R.P. Eugenio Pérez, notabilísimo músico y cantante muy celebrado.

A las 5 de la tarde, exposición de Su Divina Majestad, Rosario con misterios cantados, ejercicio del Triduo, sermón y reserva del Santísimo Sacramento.

Los sermones del Triduo fueron pronunciados por los RR. PP. Basilio Jiménez, Antonio Ibáñez y Tomás Martín, O.P., los cuales expusieron sabia y elocuentemente las infinitas grandezas del Santísimo Nombre de Jesús, que encierra en sí toda dulzura y bondad; pero también, Nombre de infinito poder y majestad, ante el cual tiemblan todas las potestades del averno. Nombre que significa Salvador, y por lo tanto, es nuestra eterna salud y salvación y fuera del cual no hay salvación.

Nombre de paz y amor fraternal entre los hombres, pues por él recuperamos nuestra cualidad de hijos de Dios y por lo mismo hermanos en nuestro Padre celestial.

Exhortaron a pronunciarlo reverentemente con los labios y con todo amor con el corazón, el cual debe estar libre de odios y rencores para nuestros hermanos, si queremos que sea prenda de nuestra eterna salvación y no de maldición.

Pidieron al Divino Jesús, Dios y Hombre verdadero, que nos otorgara la paz que los ángeles entonaron en su Nacimiento.

La parte musical se interpretó por los reputados cantantes, R.P. Eugenio Pérez, O.P. y el maestro señor Jaime Ponsoda.

El día 31, último del Triduo, antes de la reserva, se cantó el Te Deum en acción de gracias por los favores y beneficios alcanzados durante el año 1934.

Ofició el Párroco P. Pablo del Olmo, asistido de los Padres Antonio González y Pbro. Secundino García Rubiera.

El Triduo estuvo muy concurrido de cofrades y fieles.

El día primero de enero tuvo lugar con toda grandiosidad, la fiesta principal.

En todas las misas rezadas, hubo numerosísimas comuniones, siendo un gran día eucarístico.

A las 9 de la mañana celebró Misa cantada, el Párroco Padre del Olmo, O.P., quien explicó el Evangelio de la misa, que relata brevemente la augusta ceremonia de la Circuncisión del Señor, al cual se puso por nombre Jesús, que significa Salvador, conforme a lo ordenado a San José por el Angel del Señor cuando le reveló el Misterio de la Encarnación del Hijo de Dios, en el purísimo vientre de su castísima esposa, la siempre Virgen María.

Nutrido coro de voces a toda orquesta, interpretaron la misa a tres voces de Cosme de Benito. Al Ofertorio, la preciosa canción de Navidad, «Adesti Fidelis» y después de la misa, durante la adoración del Niño Dios, Villancicos de Molera.

Dirigió el P. Eugenio, O.P. y acompañó al órgano el maestro Ponsoda.

El altar mayor y su presbiterio, lucían preciosísimo adorno floral, costeado por el bondadoso Párroco y la activa y piadosa dama señora María de Cárdenas.

Confeccionó el artístico adorno Fray Jesús, O.P., muy estimado sacristán del templo, el cual recibió numerosas felicitaciones.

A las 5 de la tarde, se celebró una grandiosa función y una magnífica procesión, a las cuales asistió un concurso extraordinario de fieles, además de los cofrades del Santísimo Nombre de Jesús, los cuales estaban presididos por la Presidenta, señora Angela Toñarely, viuda de Galán; la Secretaria señora Carmen Cabello de Olivares; la Tesorera, señora Florentina Pérez viuda de Elmer y la Camarera, señora de Bonet.

Los grandiosos cultos dieron comienzo con la exposición de Su Divina Majestad, estación, Santo Rosario con Misterios cantados y piadoso ejercicio.

Pronunció magnífico panegírico del Santísimo Nombre de Jesús el R. P. Pablo del Olmo, O.P., al cual doblemente se le felicitó, por su sermón y por el brillantísimo homenaje tributado al Santísimo Nombre de Jesús.

Después del sermón se reservó el Santísimo Sacramento y se llevó a cabo la magnífica procesión por las naves del templo, la cual dirigieron los Padres Pablo del Olmo, Eladio Villaverde y el Hermano Fray Jesús Alvarez O.P.

Ofició en todos estos majestuosos cultos el R.P. Antonio Ibáñez, O.P., ayudado por los Padres Antonio González y Secundino García Rubiera.

Durante la procesión los cantantes P. Eugenio Pérez, O.P. y Jaime Ponsoda, interpretaron de manera magistral «O Jesu Mi», Laudate Dómine y otros motetes y durante la adoración del Niño Jesús, que siguió a la majestuosa procesiNn Villancicos de Molera, cerrando la brillante parte musical con la despedida al Niño Jesús.

A las siete de la noche se terminó el grandioso homenaje al Niño Jesús.

Regreso del Comisario de Tierra Santa

Después de año y medio de estancia en los Santos Lugares, ha regresado a Cuba, el Muy R.P. Comisario de Tierra Santa en Cuba Fray Benito Azua, de la Orden Seráfica, el cual saluda muy afectuosamente a los bienhechores de Tierra Santa, a los cuales representó en las magníficas fiestas celebradas en Jerusalén en conmemoración al XIX Centenario de la Redención del Género Humano, y de las cuales se prepara a informar a los citados bienhechores; ilustrando su Conferencia con proyecciones de los lugares santos.

Nos ruega el expresado Comisario, hagamos llegar a los bienhechores y suscriptores de la «Obra Pía de Tierra Santa» las siguientes instrucciones, que por amor y gratitud al Divino Redentor, espera merecer su exacto cumplimiento:

«Habiendo ido a España a reponer su salud, algún tanto quebrantada, el Nno. Nicomedes Zabalza, tan conocido y popular en la Habana con el cariñoso nombre de Hermanito de Tierra Santa, y no sabiéndose cuando regresará, ocnstándome por otra parte que hay muchas personas que desean dar el donativo que acostumbran para Tierra Santa, se les suplica que se dirijan al R. P. Mario Cuendi, Vice-Comisario de Tierra Santa, que vive en Aguiar 87, Teléfono A-8759, quien les atenderá amablemente o les enviará a domicilio al Nno. Antonio Lasa, que ha sido nombrado Colector de Tierra Santa.

También se pone en conocimiento de los Bienhechores de Tierra Santa que por haberse traspapelado o perdido la lista de los asociados y su dirección, que el expresado Hno. Nicomedes tenía, sería de desear que para subsanar este error enviasen su nombre, etc., bien fuese por carta, teléfono o personalmente al citado P. Cuendi, por cuyo favor se les anticipa las más expresivas gracias.

Nota: Esta Comisaría tiene conocimiento de que algunas personas de esta Ciudad entregaron determinadas cantidades de dinero al citado Hno. Nicomedes, para que cuando fuese a Tierra Santa les trajese de allí objetos religiosos.

Como pudiera suceder que este viaje no se verifique, esta Comisaría ruega a todas las personas que deseen obtener los objetos pedidos que se dirijan a ella (Aguiar 87) y serán complacidas.

El Comisario.

ACTOS CATOLICOS PARA MAÑANA

EL JUBILEO CIRCULAR

En la Iglesia parroquial del Vedado, el Jubileo Circular.

La Misa del Sacramento a las 9 de la mañana.

La reserva a las 5 de la tarde.

EN HONOR DE JESUS NAZARENO

Solemnes cultos a Jesús Nazareno en su Ermita de Arroyo Arenas, en las iglesias de Jesús María y José, Nuestra Señora del Carmen y Padres Carmelitas del Vedado.

AL SANTO CRISTO DE LIMPIAS

En San Nicolás de Bari, solemne misa y plática, a las 8 de la mañana, en honor al Santo Cristo de Limpias.

A CRISTO POBRE

En su capilla de la planta baja del Obispado, a las 4 de la tarde, solemnes misiones en preparación al cumplimiento del Precepto Pascual.

EN LA IGLESIA DE REINA

A las 8 de la mañana, misa cantada y bendición del Santísimo Sacramento en honor del Corazón de Jesús.

EN SAN FRANCISCO

A las 8 de la mañana misa cantada a Jesús Nazareno, piadoso ejercicio y adoración del Lignum Crucis. A las 7 y cuarto p.m., Vía Crucis y adoración del Lignum Crucis.

AL NIÑO JESUS DE PRAGA

A las 5 y media de la tarde, el solemne ejercicio del mes en honor del Niño Jesús de Praga.

NUESTRO PESAME

Desde lo profundo de nuestro corazón, tributamos nuestro más sentido pésame al adorador nocturno de Jesús Sacramentado, José Ramón Corral, por el sensible fallecimiento de su amantísima madre, ocurrida el 12 del actual en esta ciudad, confortada con los Santos Sacramentos y la Bendición Papal.

Ante el cadáver de la finada, elevaron sus preces al Altísimo por su eterno descanso los adoradores nocturnos y la Venerable Orden Tercera del Carmen, a la cual pertenece su fervoroso hijo.

Su sepelio verificado el domingo 13 en el Cementerio de Colón, constituyó una sentidísima manifestación de condolencia.

Despidió el duelo en nombre de los afligidos familiares, el Director espiritual de la finada, R. P. Domingo del Santísimo Sacramento, CD., en conmovedora oración fúnebre, que causó gran impresión entre los asistentes.

Sabemos, amigo Corral, lo que significa para el corazón humano el perder a una madre, y máxime a una madre cristiana; pero también sabemos cuánto consuela el creer, que dentro de breves días la veremos feliz en la eterna mansión de la Gloria.

Ahora, más que nunca, podréis decir a la Siempre Virgen María: ¡Dios te salve, Reina y Madre!...

M.E.C.D. 2016

REPUBLICA DE CUBA
SECRETARIA DE HACIENDA
DIRECCION GENERAL DE LA LOTERIA NACIONAL

Lista de los números premiados en el Sorteo No. 944, ordinario, celebrado en la Habana el día 16 de Enero de 1935.

NUMEROS	PESOS
UNIDAD	
3.	50
DECENA	
23.	50
24.	50
31.	50
32.	50
70.	50
86.	50
96.	50
CENTENA	
121.	50
147.	50
160.	50
162.	50
163.	50
184.	50
185.	50
191.	50
193.	50
225.	50
278.	50
282.	50
285.	50
317.	50
336.	50
341.	50
343.	50
349.	50
364.	50
367.	50
377.	50
389.	50
415.	50
425.	50
467.	50
489.	50
506.	50
535.	50
555.	50
572.	50
608.	50
640.	50
642.	50
679.	50
680.	50
706.	50
718.	50
726.	50
752.	50
756.	50
759.	50
762.	50
763.	50
771.	50
790.	50
826.	50
847.	50
860.	50
862.	50
864.	50
868.	50
904.	50
921.	50
925.	50
927.	50
948.	50
964.	50
965.	50
MIL	
1000.	50
1009.	50
1042.	50
1045.	50
1055.	50
1057.	50
1086.	50
1104.	50
1106.	50
1128.	50
1152.	50
1175.	50
1185.	50
1187.	50
1221.	50
1240.	50
1245.	50
1253.	50
1258.	50
1259.	50
1265.	50
1337.	50
1345.	50
1391.	50
1400.	50
1429.	50
1477.	50
1478.	50
1493.	50
1494.	50
1495.	50
1519.	50
1539.	50
1543.	50
1549.	50
1560.	50
1601.	50
1602.	50
1605.	50
1614.	50
1624.	50
1630.	50
1655.	50
1660.	50
1661.	50
1667.	50
1670.	50
1677.	50
1696.	50
1701.	50
1706.	50
1708.	50
1736.	50
1744.	50
1752.	50
1786.	50
1790.	50
1791.	50
1795.	50
1856.	50
1863.	50
1874.	50
1884.	50
1889.	50
1893.	50
1922.	50
1930.	50
1943.	50
1956.	50
1962.	50
1966.	50
1970.	100
1978.	50
1991.	50
DOS MIL	
2026.	50
2032.	500
2038.	50
2075.	50
2076.	50
2119.	50
2124.	50
2135.	50
2139.	50
2178.	50
2186.	50
2220.	50
2223.	50
2231.	50
2235.	50
2248.	50
2267.	50
2268.	50
2275.	50
2286.	50
2342.	50
2347.	50
2353.	50
2401.	50
2413.	50
2416.	50
2433.	50
2435.	50
2448.	50
2473.	50
2496.	50
2512.	50
2526.	50
2534.	50
2549.	50
2551.	50
2565.	50
2570.	50
2598.	50
2625.	50
2626.	50
2656.	50
2696.	50
2699.	50
2705.	50
2708.	50
2722.	50
2772.	50
2785.	50
2806.	50
2833.	50
2849.	50
2863.	50
2864.	50
2881.	50
2894.	50
2930.	50
2937.	50
2958.	50
2992.	50
TRES MIL	
3012.	50
3028.	50
3031.	50
3049.	50
3054.	50
3061.	50
3062.	50
3079.	50
3085.	50
3096.	50
3109.	50
3117.	50
3164.	50
3166.	50
3170.	50
3185.	50
3189.	50
3203.	50
3211.	50
3251.	50
3259.	50
3276.	50
3283.	50
3302.	50
3323.	50
3326.	50
3328.	50
3332.	50
3367.	50
3370.	50
3386.	50
3433.	50
3434.	50
3455.	50
3500.	50
3562.	50
3600.	50
3618.	50
3629.	50
3638.	50
3648.	50
3655.	50
3665.	50
3690.	50
3714.	50
3719.	50
3729.	100
3731.	50
3734.	50
3739.	50
3743.	100
3753.	50
3760.	50
3771.	50
3786.	50
3788.	50
3789.	50
3792.	50
3793.	50
3815.	50
3824.	50
3883.	50
3896.	50
3904.	50
3905.	50
3911.	50
3920.	50
3927.	50
3930.	50
3945.	50
3953.	50
3958.	50
3978.	50
3990.	50
CUATRO MIL	
4004.	50
4026.	50
4036.	50
4040.	100
4046.	50
4049.	50
4059.	50
4068.	50
4097.	50
4098.	50
4105.	50
4106.	50
4120.	50
4137.	50
4160.	50
4182.	50
4183.	50
4187.	50
4212.	50
4234.	50
4251.	50
4261.	50
4291.	50
4292.	50
4309.	50
4312.	50
4313.	50
4315.	50
4316.	50
4327.	50
4333.	50
4339.	50
4397.	50
4398.	50
4437.	50
4447.	50
4460.	50
4478.	50
4493.	50
4537.	50
4580.	50
4588.	50
4601.	50
4616.	50
4637.	50
4671.	50
4722.	50
4771.	50
4781.	50
4789.	50
4803.	50
4835.	50
4850.	50
4853.	50
4857.	50
4859.	50
4865.	50
4898.	50
4920.	50
4941.	50
4979.	100
4982.	50
CINCO MIL	
5002.	50
5074.	50
5088.	50
5094.	50
5107.	50
5113.	50
5115.	50
5118.	50
5121.	50
5122.	50
5134.	50
5145.	50
5164.	50
5191.	50
5201.	50
5212.	50
5223.	50
5225.	50
5230.	50
5236.	50
5240.	50
5241.	50
5252.	50
5264.	50
5272.	100
5278.	50
5312.	50
5314.	50
5315.	50
5329.	50
5364.	50
5378.	50
5408.	50
5420.	50
5424.	50
5434.	50
5440.	50
5463.	50
5509.	50
5513.	50
5520.	50
5568.	50
5570.	50
5572.	50
5580.	50
5584.	50
5599.	50
5624.	50
5632.	50
5638.	50
5663.	50
5677.	50
5692.	50
5713.	50
5720.	50
5740.	50
5746.	50
5766.	50
5781.	50
5782.	50
5794.	50
5798.	50
5807.	50
5813.	50
5832.	50
5833.	50
5860.	50
5901.	50
5906.	50
5908.	50
5917.	50
5945.	50
5965.	50
SEIS MIL	
6035.	50
6063.	50
6089.	50
6095.	50
6106.	50
6107.	50
6114.	50
6118.	50
6169.	50
6184.	50
6185.	50
6187.	50
6201.	50
6203.	50
6221.	50
6228.	50
6235.	50
6243.	50
6246.	50
6252.	50
6261.	50
6301. c.	50
6302. c.	50
6303. c.	50
6304.	50
6305. c.	50
6306. c.	50
6307. c.	50
6308. c.	50
6309. c.	50
6310. c.	50
6311. c.	50
6312.	50
6313. c.	50
6314. c.	50
6315. c.	50
6316. c.	50
6317. c.	50
6318. c.	50
6319. c.	50
6320. c.	50
6321. c.	50
6322. c.	50
6323. c.	50
6324. c.	50
6325. c.	50
6326. c.	50
6327. c.	50
6328. c.	50
6329.	50
6329. c.	50
6330. c.	50
6331. c.	50
6332. c.	50
6333. c.	50
6334. c.	50
6335. c.	50
6336. c.	50
6337. c.	50
6338. c.	50
6339. c.	50
6340. c.	50
6341. c.	50
6342. c.	50
6343. c.	50
6344. c.	50
6345. c.	50
6346. c.	50
6347. c.	50
6348. c.	50
6349. c.	50
6350. c.	50
6351. c.	50
6352. c.	50
6353. c.	50
6354. c.	50
6355. c.	50
6356. c.	50
6357. c.	50
6357. a.	500
6358.	75,000
6359. p.	500
6359. c.	50
6360. c.	50
6361. c.	50
6362. c.	50
6363. c.	50
6364.	50
6364. c.	50
6365. c.	50
6366.	50
6366. c.	50
6367. c.	50
6368. c.	50
6369. c.	50
6370. c.	50
6371. c.	50
6372. c.	50
6373. c.	50
6374. c.	50
6375.	50
6375. c.	50
6376.	50
6376. c.	50
6377. c.	50
6378. c.	50
6379. c.	50
6380. c.	50
6381. c.	50
6382. c.	50
6383. c.	50
6384. c.	50
6385. c.	50
6386. c.	50
6387. c.	50
6388. c.	50
6389. c.	50
6390. c.	50
6391. c.	50
6392. c.	50
6393. c.	50
6394. c.	50
6395. c.	50
6396. c.	50
6397. c.	50
6398. c.	50
6399. c.	50
6400. c.	50
6401.	50
6402.	50
6408.	50
6451.	50
6455.	50
6474.	50
6476.	50
6481.	50
6505.	50
6516.	100
6532.	50
6540.	50
6559.	50
6561.	50
6562.	50
6565.	50
6566.	50
6567.	50
6580.	50
6581.	50
6585.	50
6590.	50
6591.	50
6599.	50
6660.	50
6661.	50
6669.	50
6675.	50
6676.	50
6706.	50
6758.	50
6772.	50
6796.	50
6827.	50
6828.	50
6831.	50
6836.	50
6850.	50
6860.	50
6866.	50
6883.	50
6904.	50
6906.	50
6913.	50
6924.	50
6928.	50
6940.	50
6970.	50
6990.	50
SIETE MIL	
7031.	50
7048.	50
7062.	50
7072.	50
7076.	50
7078.	50
7086.	50
7097.	50
7115.	50
7129.	50
7140.	50
7157.	50
7159.	50
7210.	50
7232.	50
7244.	50
7252.	50
7256.	50
7268.	50
7269.	50
7296.	50
7297.	50
7309.	50
7310.	50
7323.	50
7327.	50
7328.	50
7335.	50
7350.	50
7365.	50
7378.	50
7390.	50
7396.	50
7402.	50
7409.	50
7434.	50
7466.	50
7484.	50
7553.	50
7568.	50
7578.	50
7594.	50
7681.	50
7690.	50
7695.	50
7714.	50
7738.	50
7745.	50
7756.	50
7810.	50
7838.	50
7857.	50
7880.	50
7885.	50
7897.	50
7905.	50
7908.	50
7909.	50
7918.	50
7940.	50
7941.	50
7960.	50
7968.	50
7974.	50
7978.	50
7981.	50
7983.	50
7987.	50
7995.	50
OCHO MIL	
8002.	50
8016.	50
8035.	50
8037.	50
8055.	50
8080.	50
8082.	50
8126.	50
8129.	50
8133.	50
8135.	50
8141.	50
8152.	50
8153.	50
8155.	50
8167.	50
8215.	50
8233.	50
8294.	50
8296.	50
8301.	50
8309.	50
8311.	50
8367.	50
8370.	50
8383.	50
8389.	50
8409.	50
8417.	50
8425.	50
8432.	50
8475.	50
8491.	50
8498.	50
8514.	50
8618.	50
8649.	50
8654.	50
8658.	50
8700.	50
8716.	50
8718.	50
8736.	50
8741.	50
8751.	50
8756.	50
8778.	50
8785.	50
8801.	50
8809.	50
8879.	50
8888.	50
8893.	50
8916.	50
8984.	50
8988.	50
8991.	50
8993.	50
8994.	50
NUEVE MIL	
9000.	50
9015.	50
9020.	50
9022.	50
9032.	50
9061.	50
9079.	50
9081.	50
9086.	50
9107.	50
9118.	50
9128.	50
9153.	50
9168.	50
9174.	50
9189.	50
9198.	50
9209.	50
9220.	50
9230.	50
9285.	50
9291.	50
9320.	100
9330.	50
9387.	50
9390.	50
9411.	50
9423.	50
9464.	50
9468.	50
9478.	50
9482.	50
9492.	50
9510.	50
9511.	50
9520.	50
9525.	50
9526.	50
9541.	500
9545.	50
9571.	50
9573.	50
9580.	50
9582.	50
9603.	50
9605.	50
9609.	50
9632.	50
9708.	50
9765.	50
9774.	50
9788.	50
9797.	50
9816.	50
9824.	50
9825.	50
9826.	50
9867.	50
9874.	50
9881.	50
9902.	50
9913.	50
9923.	50
9938.	50
9939.	50
9941.	50
9942.	50
9965.	50
9975.	50
9979.	50
9986.	50
9993.	50
9997.	50
DIEZ MIL	
10006.	50
10032.	50
10035.	50
10045.	50
10059.	50
10094.	50
10100.	50
10116.	50
10122.	50
10131.	50
10143.	50
10149.	50
10160.	50
10162.	50
10168.	50
10173.	50
10226.	50
10231.	50
10236.	50
10239.	50
10243.	50
10250.	50
10263.	50
10266.	50
10298.	50
10313.	50
10323.	50
10325.	50
10342.	50
10358.	50
10384.	50
10392.	50
10416.	50
10450.	50
10458.	50
10474.	50
10526.	100
10544.	50
10555.	50
10611.	50
10645.	50
10661.	50
10663.	50
10688.	50
10702.	50
10721.	50
10728.	50
10739.	50
10768.	50
10779.	50
10789.	50
10794.	50
10807.	50
10812.	50
10814.	50
10821.	50
10841.	50
10845.	50
10846.	50
10853.	100
10859.	50
10865.	50
10867.	50
10895.	50
10905.	50
10917.	50
10919.	50
10923.	50
10928.	50
10974.	50
10975.	50
ONCE MIL	
11007.	50
11009.	50
11066.	50
11073.	50
11102.	50
11106.	50
11112.	50
11129.	50
11146.	50
11147.	50
11233.	50
11242.	50
11249.	50
11272.	50
11296.	50
11360.	50
11364.	50
11374.	50
11378.	50
11381.	50
11390.	50
11401.	50
11415.	50
11420.	50
11454.	50
11467.	50
11475.	50
11482.	50
11504.	50
11516.	50
11522.	50
11524.	50
11526.	50
11546.	50
11558.	50
11570.	50
11590.	50
11593.	50
11599.	50
11604.	50
11620.	50
11629.	50
11634.	50
11646.	50
11686.	50
11699.	50
11731.	50
11734.	50
11750.	50
11754.	50
11759.	50
11772.	50
11797.	50
11820.	50
11828.	50
11831.	50
11860.	50
11880.	50
11897.	50
11911.	50
11914.	50
11920.	50
11938.	50
11943.	50
11956.	50
11958.	50
DOCE MIL	
12007.	50
12038.	50
12060.	50
12063.	50
12115.	50
12122.	100
12133.	100
12136.	50
12165.	50
12179.	100
12181.	50
12187.	50
12188.	50
12194.	50
12199.	50
12210.	50
12292.	50
12345.	50
12380.	50
12399.	50
12427.	50
12428.	50
12430.	50
12440.	50
12459.	50
12481.	50
12484.	50
12492.	50
12499.	50
12512.	50
12526.	50
12535.	50
12536.	50
12539.	50
12542.	50
12552.	50
12574.	50
12590.	50
12603.	50
12610.	50
12612.	50
12621.	50
12634.	50
12647.	50
12665.	50
12672.	50
12676.	50
12720.	50
12723.	50
12787.	50
12789.	50
12795.	50
12817.	50
12829.	500
12830.	50
12872.	50
12875.	50
12886.	50
12887.	50
12892.	50
12895.	50
12897.	50
12910.	50
12914.	50
12922.	50
12926.	50
12935.	50
TRECE MIL	
13054.	50
13072.	50
13087.	50
13100.	50
13105.	50
13141.	50
13157.	50
13158.	50
13160.	50
13163.	50
13171.	500
13207.	50
13213.	50
13222.	50
13226.	50
13246.	50
13264.	50
13278.	50
13334.	50
13340.	50
13344.	50
13353.	50
13355.	50
13364.	50
13387.	50
13394.	50
13400.	50
13465.	50
13469.	50
13478.	50
13495.	50
13501.	50
13516.	50
13519.	50
13523.	50
13564.	50
13583.	50
13588.	50
13623.	50
13632.	50
13673.	50
13675.	50
13683.	50
13701.	50
13708.	50
13710.	50
13716.	50
13741.	50
13763.	50
13793.	50
13798.	50
13831.	50
13835.	50
13861.	50
13907.	50
13926.	50
13934.	50
13942.	50
13946.	50
13958.	50
13984.	50
CATORCE MIL	
14003.	50
14009.	50
14025.	50
14056.	50
14061.	50
14064.	50
14085.	50
14089.	50
14093.	50
14121.	50
14122.	50
14130.	50
14136.	50
14141.	50
14161.	50
14175.	50
14187.	50
14208.	50
14209.	50
14258.	50
14264.	50
14314.	50
14343.	50
14357.	50
14423.	50
14456.	50
14460.	50
14470.	50
14482.	50
14503.	50
14508.	50
14523.	50
14534.	50
14544.	50
14552.	50
14554.	50
14558.	50
14606.	50
14672.	50
14686.	50
14701.	50
14723.	50
14747.	50
14759.	50
14771.	50
14796.	50
14800.	50
14845.	50
14857.	50
14876.	50
14896.	50
14897.	50
14928.	50
14936.	50
14939.	50
14941.	50
14948.	50
14949.	50
14977.	50
QUINCE MIL	
15005.	50
15016.	50
15021.	50
15039.	50
15049.	50
15093.	50
15115.	50
15116.	50
15140.	50
15156.	50
15170.	50
15175.	50
15189.	50
15193.	50
15201.	50
15204.	50
15208.	50
15223.	50
15229.	50
15253.	50
15274.	50
15286.	50
15295.	50
15310.	50
15318.	50
15358.	50
15397.	50
15400.	50
15401.	50
15428.	50
15450.	50
15459.	50
15470.	50
15485.	50
15489.	50
15510.	50
15523.	50
15531.	50
15552.	50
15566.	50
15579.	500
15608.	50
15622.	50
15641.	50
15655.	50
15704.	50
15723.	50
15759.	50
15797.	50
15858.	50
15861.	50
15885.	50
15892.	50
15895.	50
15908.	50
15920.	50
15932.	50
15934.	50
15942.	50
15948.	50
15957.	50
15976.	50
15995.	50
DIECISEIS MIL	
16036.	50
16098.	50
16109.	50
16127.	50
16140.	50
16177.	50
16183.	50
16191.	50
16227.	50
16233.	50
16242.	50
16243.	50
16246.	50
16301.	50
16341.	50
16374.	50
16377.	50
16386.	50
16392.	50
16404.	50
16420.	50
16426.	50
16435.	50
16448.	50
16454.	50
16456.	50
16465.	50
16495.	50
16526.	50
16557.	50
16564.	50
16588.	50
16592.	50
16605.	50
16633.	50
16645.	50
16657.	50
16680.	50
16707.	50
16711.	50
16716.	50
16723.	50
16727.	50
16744.	50
16755.	50
16763.	50
16779.	50
16792.	50
16801.	50
16813.	50
16860.	50
16890.	50
16913.	50
16934.	50
16964.	50
16975.	50
16979.	50
16984.	50
DIECISIETE MIL	
17010.	50
17012.	50
17033.	50
17035.	50
17044.	50
17058.	50
17067.	50
17069.	50
17081.	50
17090.	50
17144.	50
17159.	50
17164.	50
17175.	50
17208.	50
17247.	50
17256.	50
17266.	50
17301.	50
17321.	50
17338.	50
17360.	50
17385.	50
17393.	50
17402.	50
17405.	50
17407.	50
17418.	50
17430.	50
17448.	50
17449.	50
17471.	50
17475.	50
17478.	50
17524.	50
17556.	50
17557.	50
17576.	50
17577.	50
17588.	50
17608.	50
17612.	50
17626.	50
17674.	50
17681.	50
17717.	50
17751.	50
17753.	100
17767.	50
17770.	50
17826.	50
17844.	50
17862.	50
17866.	50
17934.	50
17940.	50
17943.	50
17951.	50
17954.	50
17998.	50
DIECIOCHO MIL	
18002.	50
18011.	50
18040.	50
18054.	50
18055.	50
18071.	50
18089.	50
18090.	50
18100.	50
18106.	50
18113.	50
18125.	50
18127.	50
18135.	50
18137.	50
18198.	50
18220.	50
18230.	50
18235.	50
18258.	50
18274.	50
18278.	50
18299.	50
18301.	50
18332.	50
18384.	50
18392.	50
18393.	50
18394.	50
18417.	50
18420.	50
18436.	50
18451.	50
18470.	50
18491.	50
18505.	50
18516.	50
18520.	50
18533.	50
18536.	50
18573.	50
18596.	50
18611.	50
18636.	50
18644.	50
18650.	50
18652.	50
18666.	50
18702.	50
18723.	50
18735.	50
18743.	50
18752.	50
18761.	50
18762.	50
18791.	50
18803.	50
18807.	50
18808.	50
18811.	50
18812.	50
18814.	50
18829.	50
18842.	50
18852.	50
18872.	50
18875.	50
18877.	50
18883.	50
18900.	50
18917.	50
18958.	50
18964.	50
18977.	50
18992.	50
18996.	50
18997.	50
DIECINUEVE MIL	
19035.	50
19042.	50
19065.	50
19074.	50
19084.	50
19116.	50
19117.	50
19121.	50
19131.	50
19133.	50
19146.	50
19165.	50
19169.	50
19189.	50
19215.	50
19226.	50
19255.	50
19258.	50
19264.	50
19270.	50
19308.	50
19329.	50
19350.	50
19359.	50
19360.	50
19371.	50
19376.	50
19384.	50
19400.	50
19408.	50
19410.	50
19434.	50
19469.	50
19471.	50
19488.	50
19519.	50
19536.	50
19544.	50
19549.	50
19563.	50
19564.	50
19585.	50
19595.	50
19604.	50
19611.	50
19635.	50
19640.	50
19664.	50
19665.	50
19666.	50
19676.	50
19682.	50
19713.	50
19723.	50
19738.	50
19790.	50
19791.	50
19804.	50
19808.	50
19834.	50
19846.	50
19850.	50
19857.	50
19905.	50
19927.	50
19941.	50
19946.	50
19976.	50
19999.	50
VEINTE MIL	
20002.	50
20009.	50
20025.	50
20026.	50
20035.	50
20056.	50
20058.	50
20062.	50
20093.	50
20114.	50
20121.	50
20143.	50
20160.	50
20187.	50
20195.	50
20197.	50
20205.	50
20206.	50
20333.	50
20345.	50
20373.	50
20382.	50
20413.	50
20452.	50
20470.	50
20488.	50
20495.	50
20496.	50
20503.	50
20523.	50
20529.	50
20530.	50
20550.	50
20551.	50
20570.	50
20581.	50
20601. c.	50
20602. c.	50
20603. c.	50
20604. c.	50
20605.	50
20606. c.	50
20607. c.	50
20608. c.	50
20609. c.	50
20610. c.	50
20611. c.	50
20612. c.	50
20613. c.	50
20614. c.	50
20615. c.	50
20616. c.	50
20617. c.	50
20618. c.	50
20619. c.	50
20620. c.	50
20621. c.	50
20622. c.	50
20623. c.	50
20624. c.	50
20625. c.	50
20626. c.	50
20627. c.	50
20628. c.	50
20629. c.	50
20630. c.	50
20631. c.	50
20632. c.	50
20633. c.	50
20634. c.	50
20635. c.	50
20636. c.	50
20637. c.	50
20638. c.	50
20639. c.	50
20640. c.	50
20641.	50
20641. c.	50
20642. c.	50
20643. c.	50
20643. a.	200
20644.	20,000
20645. p.	200
20645. c.	50
20646. c.	50
20647. c.	50
20648. c.	50
20649. c.	50
20650. c.	50
20651. c.	50
20652. c.	50
20653. c.	50
20654. c.	50
20655. c.	50
20656. c.	50
20657. c.	50
20658. c.	50
20659.	50
20659. c.	50
20660. c.	50
20661. c.	50
20662. c.	50
20663. c.	50
20664.	50
20664. c.	50
20665. c.	50
20666.	50
20666. c.	50
20667. c.	50
20668. c.	50
20669. c.	50
20670. c.	50
20671. c.	50
20672. c.	50
20673. c.	50
20674. c.	50
20675. c.	50
20676. c.	50
20677. c.	50
20678.	50
20678. c.	50
20679. c.	50
20680. c.	50
20681. c.	50
20682. c.	50
20683. c.	50
20684. c.	50
20685. c.	50
20686. c.	50
20687. c.	50
20688. c.	50
20689. c.	50
20690. c.	50
20691. c.	50
20692. c.	50
20693.	50
20693. c.	50
20694. c.	50
20695. c.	50
20696. c.	50
20697. c.	50
20698. c.	50
20699.	50
20699. c.	50
20700. c.	50
20710. c.	50
20714.	50
20715.	50
20721.	50
20731.	50
20744.	50
20746.	50
20766.	50
20768.	50
20773.	50
20797.	50
20800.	50
20803.	50
20810.	50
20861.	50
20872.	50
20885.	50
20888.	50
20901. c.	50
20902. c.	50
20903. c.	50
20904. c.	50
20905.	50
20905. c.	50
20906. c.	50
20907. c.	50
20908. c.	50
20909. c.	50
20910. c.	50
20911. c.	50
20912.	50
20912. c.	50
20913. c.	50
20914.	50
20914. c.	50
20915. c.	50
20916. c.	50
20917. c.	50
20918. c.	50
20919. c.	50
20920. c.	50
20921. c.	50
20922. c.	50
20923. c.	50
20924. c.	50
20925. c.	50
20926. c.	50
20927. c.	50
20928. c.	50
20929. c.	50
20930. c.	50
20931. c.	50
20932. c.	50
20933. c.	50
20934. c.	50
20935. c.	50
20936. c.	50
20937. c.	50
20938. c.	50
20939. c.	50
20940. c.	50
20941. c.	50
20942. c.	50
20943.	50
20943. c.	50
20944. c.	50
20945. c.	50
20946. c.	50
20947. c.	50
20948. c.	50
20949. c.	50
20950. c.	50
20951. c.	50
20952. c.	50
20953. c.	50
20954. c.	50
20955. c.	50
20956. c.	50
20957. c.	50
20958. c.	50
20959. c.	50
20960. c.	50
20961. c.	50
20962. c.	50
20963. c.	50
20964. c.	50
20965. c.	50
20966. c.	50
20967. c.	50
20968. c.	50
20969. c.	50
20970. c.	50
20971. c.	50
20972. c.	50
20973. c.	50
20974. c.	50
20975. c.	50
20976. c.	50
20977. c.	50
20978. c.	50
20979. c.	50
20980. c.	50
20981. c.	50
20982. c.	50
20983. c.	50
20984. c.	50
20985. c.	50
20986. c.	50
20987. c.	50
20988. c.	50
20988. a.	100
20989.	10,000
20990. p.	100
20990. c.	50
20991. c.	50
20992. c.	50
20993. c.	50
20994.	50
20994. c.	50
20995. c.	50
20996. c.	50
20997. c.	50
20998. c.	50
20999. c.	50
VEINTIUN MIL	
21000. c.	50
21033.	50
21040.	50
21062.	50
21078.	50
21079.	50
21081.	50
21092.	50
21094.	50
21108.	50
21111.	50
21114.	50
21115.	50
21138.	50
21142.	50
21147.	50
21148.	50
21164.	50
21179.	50
21192.	50
21215.	50
21231.	50
21263.	50
21265.	50
21290.	50
21321.	50
21345.	50
21355.	50
21359.	50
21362.	50
21376.	50
21380.	50
21384.	50
21385.	50
21409.	50
21416.	50
21454.	50
21478.	50
21516.	50
21518.	50
21548.	50
21558.	50
21592.	50
21596.	50
21604.	50
21643.	50
21645.	50
21649.	50
21654.	50
21665.	50
21680.	50
21698.	50
21727.	50
21741.	50
21749.	50
21752.	50
21766.	50
21771.	50
21795.	50
21812.	50
21815.	50
21878.	50
21922.	50
21925.	50
21939.	50
21943.	50
21949.	50
21967.	50
21973.	50
21982.	50
21988.	50
VEINTIDOS MIL	
22031.	50
22037.	50
22038.	50
22042.	50
22051.	50
22053.	50
22058.	50
22059.	50
22073.	50
22088.	50
22093.	50
22094.	50
22109.	50
22112.	50
22130.	50
22171.	50
22174.	50
22175.	50
22181.	50
22183.	50
22197.	50
22206.	50
22222.	50
22234.	50
22235.	50
22240.	50
22247.	50
22248.	50
22297.	50
22306.	50
22401.	50
22440.	50
22500.	50
22515.	50
22549.	50
22569.	50
22573.	50
22580.	50
22610.	50
22620.	50
22655.	50
22658.	50
22662.	50
22689.	50
22752.	50
22762.	50
22768.	50
22774.	50
22778.	50
22790.	50
22795.	50
22800.	50
22813.	50
22827.	50
22836.	50
22841.	50
22880.	50
22882.	50
22910.	50
22911.	50
22922.	50
22927.	50
22946.	50
22956.	50
VEINTITRES MIL	
23036.	50
23037.	50
23055.	50
23061.	50
23067.	50
23087.	50
23090.	50
23144.	50
23162.	50
23178.	50
23184.	50
23193.	50
23198.	50
23213.	50
23214.	50
23277.	50
23291.	50
23330.	50
23357.	50
23362.	50
23376.	50
23386.	50
23420.	50
23428.	50
23469.	50
23479.	50
23483.	50
23490.	50
23501.	50
23526.	50
23559.	50
23573.	50
23622.	50
23633.	50
23643.	50
23671.	50
23699.	50
23701.	50
23703.	50
23707.	50
23714.	50
23724.	50
23731.	50
23735.	50
23740.	50
23753.	50
23767.	50
23777.	100
23788.	50
23792.	50
23800.	50
23805.	50
23807.	50
23811.	50
23827.	50
23839.	50
23854.	50
23940.	500
23956.	50
23963.	50
23964.	50
23977.	50
23978.	50
23983.	50
VEINTICUATRO MIL	
24007.	50
24011.	50
24063.	50
24072.	50
24077.	50
24091.	50
24101.	50
24128.	50
24138.	50
24159.	50
24171.	50
24174.	100
24179.	50
24187.	50
24198.	50
24211.	50
24239.	50
24243.	50
24245.	50
24263.	50
24269.	50
24275.	50
24278.	50
24293.	50
24331.	50
24332.	50
24341.	50
24355.	50
24383.	50
24401.	50
24428.	50
24430.	50
24463.	50
24473.	50
24486.	50
24502.	50
24511.	50
24521.	50
24536.	50
24563.	100
24592.	50
24607.	50
24621.	50
24627.	50
24631.	50
24640.	50
24642.	50
24664.	50
24682.	50
24689.	50
24716.	50
24753.	50
24761.	50
24777.	50
24805.	50
24819.	50
24906.	50
24910.	50
24911.	50
24916.	50
24935.	50
24937.	50
24946.	50
24961.	50
24963.	50
24977.	50
VEINTICINCO MIL	
25009.	50
25021.	50
25032.	50
25046.	50
25054.	50
25102.	50
25108.	50
25118.	50
25119.	50
25136.	50
25143.	50
25147.	50
25185.	50
25191.	50
25219.	500
25233.	50
25250.	50
25278.	50
25280.	50
25295.	50
25296.	50
25299.	50
25323.	50
25327.	50
25333.	50
25353.	50
25379.	50
25410.	50
25414.	50
25436.	100
25469.	50
25473.	50
25482.	50
25485.	50
25521.	50
25527.	50
25538.	50
25591.	50
25602.	50
25608.	50
25668.	50
25706.	50
25707.	50
25718.	50
25743.	50
25765.	50
25767.	50
25778.	50
25806.	50
25835.	50
25839.	50
25898.	50
25937.	50
25940.	50
25943.	50
25944.	50
25953.	50
25967.	50
25971.	50
25987.	50
25990.	50
VEINTISEIS MIL	
26006.	50
26013.	50
26040.	50
26041.	50
26055.	50
26090.	50
26102.	50
26138.	50
26169.	50
26176.	50
26194.	50
26202.	50
26209.	50
26233.	50
26254.	50
26240.	50
26248.	50
26300.	50
26329.	50
26358.	50
26383.	50
26394.	50
26409.	50
26469.	50
26478.	50
26489.	50
26492.	50
26500.	50
26512.	50
26533.	50
26537.	50
26560.	50
26568.	50
26589.	50
26600.	50
26601.	50
26602.	50
26613.	50
26617.	50
26666.	50
26682.	50
26741.	50
26748.	50
26754.	50
26765.	50
26785.	50
26792.	50
26799.	50
26800.	50
26809.	50
26810.	50
26812.	50
26815.	50
26824.	50
26860.	50
26864.	50
26880.	50
26888.	50
26898.	50
26915.	50
26951.	50
26967.	50
26975.	50
26990.	50
VEINTISIETE MIL	
27022.	50
27025.	50
27103.	50
27120.	50
27136.	50
27138.	50
27149.	50
27173.	50
27191.	50
27202.	50
27216.	50
27242.	50
27313.	50
27321.	50
27342.	50
27343.	50
27349.	50
27353.	50
27366.	50
27368.	50
27374.	50
27401.	50
27427.	50
27445.	50
27453.	50
27454.	500
27480.	50
27497.	50
27517.	50
27526.	50
27536.	50
27539.	50
27551.	100
27554.	50
27565.	50
27567.	50
27605.	50
27611.	50
27639.	50
27641.	50
27652.	50
27653.	50
27654.	50
27667.	50
27692.	50
27715.	50
27743.	50
27766.	50
27788.	50
27791.	50
27792.	50
27796.	100
27800.	50
27801.	50
27818.	50
27820.	50
27828.	50
27838.	50
27842.	50
27866.	50
27871.	50
27885.	50
27907.	50
27911.	50
27957.	50
27970.	50
27977.	50
27996.	50
VEINTIOCHO MIL	
28012.	50
28041.	50
28076.	50
28084.	100
28108.	50
28124.	50
28128.	50
28149.	50
28200.	50
28215.	50
28224.	50
28239.	50
28249.	50
28290.	50
28310.	50
28312.	50
28314.	50
28327.	50
28344.	50
28394.	50
28397.	50
28399.	50
28413.	50
28437.	50
28457.	50
28460.	50
28486.	50
28489.	50
28510.	50
28524.	50
28532.	50
28546.	50
28549.	50
28562.	50
28576.	50
28593.	50
28606.	50
28608.	50
28621.	50
28646.	50
28669.	50
28709.	50
28761.	50
28766.	50
28772.	50
28773.	50
28781.	50
28783.	50
28788.	50
28821.	50
28835.	50
28839.	50
28857.	50
28861.	50
28865.	50
28881.	50
28892.	50
28938.	50
28953.	50
28956.	50
28977.	50
28987.	50
28995.	50
28998.	50
VEINTINUEVE MIL	
29016.	50
29028.	50
29036.	50
29037.	50
29053.	50
29063.	50
29081.	50
29132.	50
29141.	50
29147.	50
29149.	50
29158.	50
29189.	50
29191.	50
29198.	50
29205.	50
29221.	50
29224.	50
29241.	50
29266.	50
29270.	50
29280.	50
29293.	50
29307.	50
29319.	50
29344.	50
29350.	50
29414.	50
29453.	50
29458.	50
29464.	50
29470.	50
29505.	50
29515.	50
29529.	50
29583.	50
29584.	50
29585.	50
29604.	50
29605.	50
29607.	50
29611.	50
29636.	50
29666.	50
29667.	50
29668.	50
29694.	50
29733.	50
29755.	50
29783.	50
29785.	50
29817.	50
29819.	50
29833.	50
29842.	50
29850.	50
29867.	50
29893.	50
29902.	50
29912.	50
29977.	50
29979.	50
29983.	50
29993.	50
TREINTA MIL	
30023.	50
30028.	50
30031.	50
30033.	50
30034.	50
30035.	50
30065.	50
30069.	50
30084.	50
30085.	50
30103.	50
30111.	50
30119.	50
30163.	50
30169.	50
30178.	50
30189.	50
30199.	50
30208.	50
30215.	50
30220.	50
30243.	50
30246.	50
30270.	50
30302.	50
30316.	50
30337.	50
30346.	50
30354.	50
30389.	50
30402.	50
30409.	50
30424.	50
30441.	50
30444.	50
30448.	50
30467.	50
30484.	50
30508.	50
30526.	50
30527.	50
30542.	50
30546.	50
30569.	50
30571.	50
30578.	50
30598.	50
30607.	50
30620.	50
30631.	50
30642.	50
30643.	50
30649.	50
30669.	50
30699.	50
30707.	50
30710.	50
30716.	50
30722.	50
30744.	50
30761.	50
30767.	50
30774.	50
30788.	50
30793.	50
30830.	50
30843.	50
30891.	50
30902.	50
30912.	50
30942.	50
30953.	50
30960.	50
30967.	50
TREINTA Y UN MIL	
31002.	50
31010.	50
31018.	50
31035.	50
31045.	50
31064.	50
31068.	50
31071.	50
31073.	50
31079.	50
31090.	50
31102.	50
31121.	50
31140.	50
31156.	50
31182.	50
31191.	50
31226.	50
31241.	50
31244.	50
31259.	50
31277.	50
31293.	50
31300.	50
31315.	50
31323.	500
31332.	50
31344.	50
31363.	50
31367.	50
31384.	50
31388.	50
31394.	100
31397.	50
31405.	50
31422.	50
31431.	50
31438.	50
31442.	50
31446.	50
31465.	50
31467.	50
31483.	50
31486.	50
31487.	50
31492.	50
31529.	50
31533.	50
31535.	50
31538.	50
31543.	50
31566.	50
31583.	50
31593.	50
31650.	50
31652.	50
31664.	50
31669.	50
31681.	50
31695.	50
31698.	50
31701.	50
31708.	50
31737.	50
31753.	50
31774.	50
31776.	50
31778.	50
31806.	50
31818.	50
31821.	50
31829.	50
31842.	50
31848.	50
31852.	50
31891.	50
31912.	50
31914.	50
31924.	50
31931.	50
31933.	100
31951.	50
31952.	50
31956.	50
31966.	50
31976.	50
31992.	50
31995.	50
TREINTA Y DOS MIL	
32008.	50
32009.	50
32022.	50
32023.	50
32058.	50
32083.	50
32087.	50
32116.	50
32123.	50
32124.	50
32161.	50
32170.	50
32199.	50
32228.	50
32252.	50
32264.	50
32271.	50
32295.	50
32308.	50
32329.	50
32340.	50
32347.	50
32363.	50
32375.	50
32376.	50
32378.	50
32430.	50
32436.	50
32451.	50
32477.	50
32478.	50
32506.	50
32508.	50
32563.	50
32586.	50
32611.	50
32613.	50
32629.	50
32637.	50
32661.	50
32697.	50
32705.	50
32707.	50
32712.	50
32721.	50
32763.	50
32770.	50
32777.	50
32794.	50
32800.	50
32811.	50
32827.	50
32831.	50
32834.	50
32840.	50
32845.	50
32846.	50
32858.	50
32862.	50
32878.	50
32887.	50
32889.	50
32892.	50
32899.	50
32906.	50
32915.	50
32940.	50
32971.	50
TREINTA Y TRES MIL	
33004.	50
33019.	50
33030.	50
33035.	50
33037.	50
33040.	100
33066.	50
33071.	50
33072.	50
33077.	50
33088.	50
33091.	50
33099.	50
33100.	50
33124.	50
33141.	50
33152.	50
33156.	50
33161.	50
33189.	50
33190.	50
33215.	50
33232.	50
33257.	50
33261.	50
33285.	50
33286.	50
33293.	50
33322.	50
33349.	50
33361.	50
33367.	50
33375.	50
33423.	50
33471.	50
33473.	50
33489.	50
33492.	50
33523.	50
33549.	50
33586.	50
33593.	50
33596.	500
33613.	50
33621.	50
33636.	50
33645.	50
33647.	50
33649.	50
33682.	50
33697.	50
33700.	50
33710.	50
33720.	50
33735.	50
33756.	50
33767.	50
33798.	50
33818.	50
33829.	50
33839.	50
33857.	50
33865.	50
33914.	50
33931.	50
33937.	50
33939.	50
33945.	50
33966.	50
33971.	50
33980.	50
33993.	50
TREINTA Y CUATRO MIL	
34018.	50
34046.	50
34067.	50
34069.	50
34074.	50
34128.	50
34135.	50
34142.	50
34145.	50
34154.	50
34160.	50
34170.	50
34180.	50
34193.	50
34216.	50
34220.	50
34234.	50
34252.	50
34265.	50
34276.	50
34280.	100
34297.	50
34309.	50
34326.	50
34355.	50
34372.	50
34379.	50
34381.	50
34392.	50
34399.	50
34405.	50
34428.	50
34430.	50
34442.	50
34463.	50
34465.	50
34518.	50
34524.	50
34529.	50
34545.	50
34593.	50
34596.	50
34607.	50
34615.	50
34654.	50
34675.	50
34723.	50
34744.	50
34752.	50
34805.	50
34825.	50
34829.	50
34910.	50
34921.	50
34929.	50
34942.	50
34952.	50
34954.	50
34998.	50

El premio de $75,000 ha correspondido al número 6358.
Las 2 aproximaciones anterior y posterior al Primer premio han correspondido a los números 6357 y 6359.
Las 99 aproximaciones a la centena del Primer premio han correspondido a los números del 6301 al 6357 y del 6359 al 6400.
El premio de $20,000 ha correspondido al número 20644.
Las 2 aproximaciones anterior y posterior al Segundo premio han correspondido a los números 20643 y 20645.
Las 99 aproximaciones a la centena del Segundo premio han correspondido a los números del 20601 al 20643 y del 20645 al 20700.
El premio de $10,000 ha correspondido al número 20989.
Las 2 aproximaciones anterior y posterior al Tercer premio han correspondido a los números 20988 y 20990.
Las 99 aproximaciones a la centena del Tercer premio han correspondido a los números del 20901 al 20988 y del 20990 al 21000.
El Siguiente Sorteo No. 945, ordinario, se celebrará el día 23 de Enero de 1935 y constará de 35.000 billetes a $10 el entero dividido en centésimos a 10 centavos cada fracción.
Lo que se publica para general conocimiento.--Habana, 16 de Enero de 1935

REPUBLICA DE CUBA—LOTERIA NACIONAL—DIRECCION GENERAL

DIRECTOR GENERAL.

Imprenta y Librería "LA MODERNA POESIA" Obispo 129 al 135--Habana.

INFORMACION TELEGRAFICA DEL INTERIOR DE LA ISLA

Por nuestros corresponsales, a través del hilo directo del DIARIO DE LA MARINA

HABANA

ESTALLO UN PETARDO

SANTIAGO DE LAS VEGAS, enero 16. DIARIO. Habana.— Anoche estalló un petardo junto al garage del Ayuntamiento. No ocasionó daño alguno. EVA ROJAS. Corresponsal.

ROMPIO MOLIENDA EL CENTRAL «TOLEDO»

MARIANAO, enero 16. DIARIO. Habana.—Hoy, a las doce y veinticinco, comenzó a moler el Central «Toledo», ubicado en este Término.

LESIONADO POR UN TRANVIA

Ignacio Alfonso Machado, vecino de C número 20, en Buena Vista, fué asistido de lesiones leves que le causó un tranvía de la línea Marianao-Parque Central, número 618, en la calle de Maceo y Steinhart.

Alfonso acusó al motorista, José Cuervo, número 6184, de haberle hecho la señal de parada y que al momento de subir emprendió la marcha arrollándolo. El motorista declaró que el lesionado estaba en la cerca, próximo a la línea y que no le hizo señal alguna de parada, tomando el vehículo sin que lo detuviera. El acusado quedó en libertad. ARMANDO MARTINEZ, Corresponsal.

MATANZAS

INCENDIO DE CAÑAVERALES

MATANZAS, enero 16. DIARIO. Habana.—Cincuenta y ocho mil arrobas de caña parada, quemáronse en la finca «San Pablo» de la Compañía Azucarera Indarra, de Calimete, habiendo detenido la Guardia Rural, como presunto autor a Tomás Palacios, quien ha sido puesto a la disposición del Juzgado de Instrucción. También se ha producido un incendio en las cañas de la finca «Cafetalito» de Lorenzo García Rubí, en Agramonte, ignorándose la cantidad de caña qunemada y el origen del incendio.

COMENZARON LA MOLIENDA DOS CENTRALES

Ayer comenzaron la molienda, desarrollándose ésta normalmente, los centrales «Santo Domingo» y «Tinguaro», radicados en Unión y el Perico respectivamente.

CONDENADO POR DIVULGAR PROPAGANDA COMUNISTA

El Tribunal de Urgencia, condenó hoy a seis meses de arresto, a Osvaldo Torres Molina, por divulgar propaganda comunista.

MENOR ARROLLADO

A la salida del pueblo de Limonar fué arrollado hoy el menor de doce años de edad, Marino Delgado, por la máquina que era manejada por José López Fernández, segundo Administrador del Chase National Bank de esa capital, quien ingresó en el Vivac. El menor sufrió una grave fractura en la pierna izquierda. LOVIO. Corresponsal.

SE INCENDIO UN TANQUE DE GASOLINA EN LOS TALLERES DE LOS FERROCARRILES

CARDENAS, enero 16. DIARIO Habana.—Un principio de incendio ocurrió ayer en el taller de maquinaria de los Ferrocarriles Unidos, en un tanque de gasolina que contenía 1,750 galones de dicho líquido, logrando sofocar las llamas los empleados de la Empresa con cubos de agua. Las autoridades locales han investigado el caso comprobando que el fuego fué intencional, habiéndose colocada una estopa en la parte baja de la puerta, por cuyo lugar se incendió, ignorándose quién sea el autor o autores del hecho.

EXPLOSION DE UNA BOMBA

En el kilómetro 22 de la línea de los ferrocarriles, entre esta ciudad y el Central «Progreso» hizo explosión una bomba, destrozando dieciocho pulgadas de línea. El tren 358, que traía con pasajeros el Gas-Car 827, procedente de Navajas, descarriló por tal causa en el citado lugar, no ocurriendo desgracias personales, haciéndose necesario cambiar la ruta de los trenes. Las autoridades actúan estimándose este hecho para interrumpir las labores de la zafra.—**González,** Corresponsal.

MENOR ARROLLADO POR UN AUTO

LIMONAR, enero 16. DIARIO. Habana.—Esta mañana fué arrollado por la máquina particular CL-558 —que ocupaban Federico Wagner y Francisco Castrillón—el menor de 12 años Mario Delgado causándole la fractura de la pierna izquierda. Le asistió el doctor Juan Navarro, quien calificó de grave el estado del citado niño. El hecho ocurrió cuando éste pretendió atravesar la carretera central. El lesionado fué trasladado al Hospital de Matanzas.

Es elogiado el Secretario de Comunicaciones

Ha causado júbilo entre los empleados de Comunicaciones de este pueblo la franca acogida que dispensó el Secretario del ramo a las peticiones hechas por los jefes locales de Pinar del Río. Al mismo mismo tiempo esperan se concedan a la mayor brevedad las necesarias mejoras a estos laboriosos elementos del Estado.—**Martínez,** Corresponsal.

SANTA CLARA

AGRACIADOS CON EL SEGUNDO PREMIO DE LA LOTERIA

RODAS, enero 16. DIARIO, Habana.—Muchos vecinos de esta localidad han sido agraciados con una parte del segundo premio de la Lotería Nacional, de cuyo número fueron vendidos cincuenta pedazos por la Casa Cid. Los favorecidos son, en su mayoría, de la clase humilde.—**Corresponsal.**

DETALLES DEL SUICIDIO DE HERIBERTO FERNANDEZ SOMOANO

CIENFUEGOS, enero 16. — Ampliando detalles del suicidio de Heriberto Fernández Somoano, puedo informar que el suicida se colgó de una sábana, disparándose un tiro en la sien derecha con un revólver de pequeño calibre. Sobre el taburete que había en la habitación ocupó el Juzgado cinco cartas dirigidas a Ramón Alvarez y Angel Alvarez, Presidente y Tesorero respectivamente, del Casino Español, al Dr. Gustavo Iglesias, Notario de esta Ciudad, al Juez de Instrucción y a María Castaño, su esposa, a los que pone en conocimiento de la mala situación de sus negocios, lo que le obligó a tomar esa determinación, sin que se culpe a nadie de su muerte y rogando no dejen en el desamparo a su familia.

Se dijo que Fernández Somoano se había suicidado por un disgusto que tuvo con un socio del Casino Español en la última junta general celebrada por esa sociedad, pero eso es absolutamente incierto. El suicida deja esposa y tres hijos pequeños. El edificio del Casino Español viste cortinajes de duelo. El cadáver ha sido tendido en el domicilio del suicida, sito en el barrio de Tulipán. Mañana se le practicará la autopsia.—**Obdulio A. García,** Corresponsal.

COMENZO LA ZAFRA EL CENTRAL «PASTORA»

SAN JUAN DE LOS YERAS, enero 16. DIARIO. Habana.—Ayer comenzó la molienda el central «Pastora» de este Término, por cuyo motivo reina mucha animación en todo el personal que interviene en las faenas de la zafra. AGUILA, Corresponsal.

COMENZARON LOS CORTES DE CAÑA

RANCHO VELOZ, enero 16. DIARIO. Habana.—Confiados en la promesa hecha por el coronel Mendieta, los señores Alfredo Balmana, delegado provincial de los colonos, y José Navarro, presidente local de los mismos, ordenaron el comienzo de los cortes de caña. Esto ha alegrado mucho a los habitantes de esta zona.

De acuerdo los patronos y obreros del central «Ramona»

Entrevistados separadamente los señores Ramos Pineda y Mario de la Vega, presidente del Gremio de Trabajadores del central «Ramona» y administrador de éste, respectivamente, nos han informado que los patronos y obreros están de acuerdo en todo. Por tanto, se espera que la actual zafra sea fructífera. Y se espera, también, el funcionamiento de la refinería que existe en esta localidad. Las gentes del pueblo se muestran muy optimistas por esta causa. Como nota pintoresca, hoy se descargó la primera carretada de piedra para reparar un «pobre» kilómetro de carretera que por aquí tenemos.

Tranquilidad en el campo

El capitán Iturria y el teniente Torres, están inspeccionando los campos, con motivo del inicio de la zafra. Por ahora existe la más absoluta tranquilidad.—**Sarabia,** corresponsal.

MUELE EL «SAN GERMAN

SAN GERMAN, Diciembre 16. DIARIO. Habana.— A las dos y cincuenta de esta tarde ha comenzado su molienda el Central San Germán. Por tal motivo reina en toda esta comarca intensa alegría. RAMA. Corresponsal.

ORIENTE

DIO COMIENZO A LA ZAFRA EL CENTRAL «SAN GERMAN»

SANTIAGO DE CUBA, enero 16. DIARIO. Habana.—El central «San Germán», inició la molienda a las dos de la tarde, con toda normalidad.

LOS ALUMNOS DE LA ESCUELA SUPERIOR A LA HUELGA

Los alumnos de la Escuela Superior, se han sumado a la huelga que mantiene el estudiantado en esta ciudad. INTERINO.

ESTALLO POTENTE BOMBA EN UN SANATORIO

SANTIAGO DE CUBA, enero 16 DIARIO. Habana.—A las siete de la noche de hoy explotó una potente bomba en el sanatorio de la Colonia Española, causando daños de poca consideración. Se rompieron varios cristales, incrustándose a la vez los proyectiles del explosivo en las paredes. Como es de suponer, los enfermos se alarmaron intensamente.

CELEBRO ELECCIONES EL COLEGIO MEDICO

En las elecciones celebradas hoy por el Colegio Médico de esta localidad resultaron electos para presidente, vicepresidente y tesorero, los doctores Portuondo Domenech, Feria Dora y Guash Oviedo respectivamente.

NORMALIDAD EN LA ZAFRA

Las labores de la zafra se están desenvolviendo normalmente. El ejército presta a todos las debidas garantías.

DENUNCIADO NUEVAMENTE EL LICENCIADO HECHAVARRIA

Se comenta en esta ciudad una nueva denuncia que se ha hecho ante el Tribunal Supremo contra el licenciado Luis Hechavarría, presidente de la Audiencia de Oriente. Los motivos de la misma se ignoran. GARCIA. Corresponsal.

Una escritora desaparece de modo extraño

Ha recibido cartas en las que se la amenaza. Expulsada hace poco de El Salvador

Gilberto González Contreras, residente en Malecón número 54, participó en la Quinta Estación de Policía, que su esposa, la escritora Julieta Carreras Brihuela, salió ayer de su domicilio, para dirigirse a casa de una amiga, sin que regresara a su hogar. Como la ha buscado por todas partes, sin dar con ella, y además, como hace días trató de privarse de la existencia, lanzándose al mar, teme le pueda haber ocurrido alguna desgracia.

Agregó el denunciante que hace poco él y su esposa llegaron a la Habana, procedentes de El Salvador, de donde fueron expulsados por sus ideas izquierdistas. Además, su esposa en estos últimos días ha recibido cartas amenazadoras donde le dicen que le van a dar muerte por ser comunista.

La Policía trata de localizar a la joven periodista, para restituirla a su hogar, sin que hasta ahora haya sido posible encontrarla.

AVECINASE OTRO PROBLEMA PARA LA SECRETARIA DE EDUCACION Y PARA CAPOTE

La Federación de Doctores en Ciencias y en Filosofía cita a asamblea general e investiga el incumplimiento de las Leyes en la Secretaría de Educación.

La citación y la orden del día es la siguiente: «Se cita a los doctores en Ciencias y en Filosofía y Letras para la Asamblea General que se celebrará el viernes 18, a las nueve de la mañana, en el domicilio de la Federación, San Lázaro 396 (altos) Orden del d6a: 1. Discusión de los nuevos Estatutos. 2. Investigación acerca del incumplimiento de las leyes en la Secretaría de Educación. 3. Incompatibilidad de puestos en los distintos Centros de Enseñanza. 4. Propagandas de publicidad. 5. Limitaciones respectivas en las carreras de Ciencias, Filosofía y Letras y Pedagogía. 6. Petición de expedientes».—Por orden del Comité Ejecutivo Central, **Dra. Inés Gramatges,** Secretaria general.—**Benito L. Rabassa,** Secretario de Finanzas.

NOTICIAS DE LOS JUZGADOS DE 1ra. INSTANCIA

DE LA VIDA CIVIL

DEL TURNO

EXHORTOS

De Bejucal, en testamentaría de Félix Méndez, al Oeste.

De Camagüey, en divorcio de Ataulfo Pichardo contra Adelaida González, al Sur.

De Guanabacoa, en mayor cuantía de la Compañía de Cemento Cojímar contra Violeta Pan y Alvarez, al Norte.

De Guanabacoa, en mayor cuantía, al Centro.

De Camagüey, en hipotecario, de José J. Rodríguez contra María Vilaplane, al de Almendares.

De Guanabacoa, en mayor cuantía de la Compañía de Cemento de Cojímar contra Violeta Pau, al Sur.

JUBILACIONES

Las de Rafael Balanza, al Este; Adelaida Treviño, sobre pensión de José M. Treviño, al Sur; y de Laín Calvo Tarafa, al de Almendares.

PENSIONES DE VETERANOS

Las solicitan como tales: Marcelino Castillo y Toledo, al Oeste; y Avelina Rodríguez Alonso sobre pensión de Rafael Rodríguez Posada, al Norte.

DECLARATORIAS DE HEREDEROS

De René Cortina y González, al Este; de José Antonio Leyudo y Desen, al Oeste.

MENOR CUANTIA

Sarh Gutiérrez Lee y Rivero y Francisco Landa contra Magín Luzardo y Pérez y Antonio Benítez Pérez, al Este; y Sánchez y Vázquez contra Rafael Casado, al Oeste.

DIVORCIOS

Rafael R. Fariñas contra Felicidad de la Caridad Quiñones, al Oeste; Gerardo Fresneda contra Esther Rodríguez Herrera, al Centro; y Alejandrnia Rodríguez contra Domingo López Vilarello, al de Almendares.

POR RECIPROCO DISENSO

José A. Hernández y Pumarill y Consuelo González Paradela, al Este.

Hoy se celebra el juicio contra el Director de «El Radical», Sr. Pedro Núñez

La Renovación Radical Revolucionaria, de la que es órgano «El Radical», nos ruega la publicación de las siguientes líneas:

«Hoy a las nueve de la mañana, en el Tribunal de Urgencia Número Dos, se celebrará el juicio contra nuestro Presidente y Director de «El Radical», señor Pedro S. Núñez, quien como se sabe, se encuentra detenido desde el pasado viernes 11 por una supuesta injuria y enemiga al Gobierno, a consecuencia de un anuncio que apareció publicado en un diario».

«Ragamos a todos los amigos y simpatizadores de esta Renovación y de nuestro órgano oficial, se sirvan concurrir a este acto, lo que mucho agradeceremos».

«Asimismo damos las más expresivas gracias a todas las personas que se han interesado vivamente por la libertad de nuestro compañero».

DIVORCIOS EN TRAMITACION

Este: Perdomo

—En el divorcio seguido por Manuel Rodríguez y Fernández contra Celia Couso y García, se tiene por contestada la demanda y se confiere traslado al actor para réplica por diez días.

—Se admite la demanda de divorcio que establece Oscar Broadu Flannagan contra Leona Irene Torres, y se emplaza por nueve días a la demandada.

Este: Montiel

—En el divorcio que establece Alfredo Daniel de Jesús Cairo y García, y Clara Aurora Rouselot y Varona, se señala el día 22 del actual, a las 10 de la mañana, para la comparecencia que determina el inciso B de la Ley de la materia.

Centro: Gabriel La Fuente

—En el divorcio seguido por Bernardo Vildesola contra María Carlota Cruz, se señala el día 19 del actual, a las nueve de la mañana, para levar a efecto el examen de los testigos propuestos por el actor.

—Se admite la apelación establecida por la representación de la señora Manuela W. Fernández Reyes contra l asentencia absolutoria dictada en el divorcio que se le estableciera por el señor Domingo Bolet y Valdés, en cuanto se refiere al particular de las costas ya que la apelante estima que éstas debieron ser impuestas al autor no en la forma ordinaria, sino en concepto de litigante temerario y de mala fe.

Almendares: Whitmarsh

—En el divorcio seguido por Francisco Carrasco Belmonte contra Cándida Romero y Cepero, se señala para el día 23 del actual, a las 10 de la mañana, para llevar a efecto la práctica de la prueba testifical admitida, con citación de las partes.

ASUNTOS GENERALES EN TRAMITACION

Norte: Leal

—En la pieza separada para tratar del incidente promovido por la comunidad de los Padres Salesianos sobre deducción de cantidades imputadas en la ejecución de la sentencia dictada en el juicio de menor cuantía, seguido por Elvira Plá y otros contra dicha institución, se admiten las pruebas documental, testifical y de confesión que se proponen, señalándose para la testifical el día 23 del actual, a las nueve de la mañana; para la de confesión, el siguiente día, 24, a la propia hora, y para la documental, se libra el exhorto interesado al Juez del Sur.

—En el juicio de mayor cuantía establecido por Mary Morandeyra contra «La Unión Antillana», «La Metropolitana» y «Ortega y Fernández», se abre el segundo período de pruebas por treinta días comunes a las partes para la práctica de las propuestas y admitidas.

—En el desahucio seguido por Pedro Sánchez Abreu contra Sofía de la Cruz viuda de Palacio, y otros, se aperciben de lanzamiento por término legal a los demandado para que desalojen la finca «Paulina», situada en el Partido Judicial de Artemisa.

Norte: García

—Se declara intestado el fallecimiento de José Luis Carlos Alayón y Callol y por sus herederos por partes iguales, a sus legítimos padres Ricardo Alayón y Callol y Josefa Callol y Basco.

Este: Perdomo

—En el mayor cuantía seguido por el Dr. Cosme de la Torriente y Peraza, actual Secretario de Estado, contra la Maryland Casuality Company, se tiene por evacuado el trámite de conclusión a cargo de la demandada, y se manda traer los autos a la vista con citación de las partes.

Oeste: Daumy

—En la apelación establecida contra la sentencia dictada por el Juzgado Municipal del Oeste, en el verbal seguido por Benito Hernández Páez, contra José de Basa y Antonio García, se ha dictado sentencia por la que se declara sin lugar el recurso establecido y se confirma, por ende, la resolución apelada que declaró con lugar la excepción de falta de acción alegada por el demandado.

NOTIFICACIONES MUY URGENTES

La señorita Mirta Hernández Travieso, oficial del Juzgado de Primera Instancia del Sur, solicita con extrema urgencia, a los efectos de notificar resoluciones pendientes, a las siguientes personas: Dr. Julián Montiel, procuradores Ricardo Dávila, Mario Caballero, Pedro Orlando Gil, Alberto Llorens, Carlos Alberto Igualada, Arturo Mer, y los doctores José M. Fernández Bilbao y Oscar Tariche y Merlo.

LA SEÑORA REINE EGIDIO DENUNCIO QUE LE HABIAN DADO UN BILLETE FALSO

Anoche nos visitó el señor Antonio Egidio, esposo de la señora Reine Egidio Pringuet, vecinos del hotel «Telégrafo», en relación con una denuncia hecha por este matrimonio ante la Policía Técnica con motivo de haber recibido un billete falso en el establecimiento «La Modernista», de San Rafael 34, para significarnos que por un error fué consignado en la prensa que ellos son los denunciados.

En efecto, los señores Egidio fueron advertidos por una empleada del «Ten Cents» de que el billete con que iban a abonar el importe de una mercancía era dudoso, por lo que se personaron en «La Modernista», que fué precisamente donde se les había dado el billete en un cambio. Como quiera que el dependiente Armando León se negara a recibirlo, los señores Egidio dieron aviso a la Técnica, ya que deseaban esclarecer bien el asunto, salvando su reputación. En las oficinas policíacas fué levantada un acta en relación con el caso, siendo, desde luego, acusadores los señores Eligio, en contraposición a lo que por un error, como dejamos dicho, se hizo constar.

M.E.C.D. 2016

DE DIA EN DIA

El cronista tuvo el gusto de sostener una conversación con el doctor Santos Busch, Presidente de la Asociación Nacional de Farmacia, muy cumplido caballero cuya cultura general se revela prontamente en el trato, haciendo ameno disertar con él sobre los problemas de índole social que confronta la clase farmacéutica titular.

No es, por tanto, el caso terrible de un excelente ingeniero o de un notable geólogo que, en sacándolos de los asuntos de ingeniería o de geología, no se puede hablar con ellos.

La conversación no puede negarse que se inició por su parte en un estado de suspicacia fundamentado en un supuesto ataque gratuito a la honrosa profesión a que pertenece. No era de extrañarse la mala impresión. Hoy abundan en Cuba los que son capaces de colocar una bomba de dinamita por el gusto de destruir y no andan escasos los que escriben un artículo simplemente por el placer de causar daño. Mas, en este caso, el periodista cree haber evidenciado que su punto de vista podría, a lo sumo, considerarse equivocado, pero nunca encubridor de un mal intento. Por el contrario, si, como cree el Dr. Santos Busch, con un poco de buena voluntad, pudiera llegarse a armonizar el interés de las partes en litigio, sin que ninguna sufriera injusta lesión, la noticia de esa «entente cordiale» sería acogida en esta sección con voladores y luminarias.

No sería difícil, en fin, que a esta conversación, que terminó siendo sinceramente amistosa, siguieran otras entre personas más autorizadas que este interlocutor para expresar su conformidad o inconformidad a nombre de los prácticos, ante los puntos de vista que expone en favor de su tesis el distinguido Presidente de la Asociación Nacional de Farmacia.

Porque, dicho sea de paso, el que esto escribe no ha sido ni en esto ni en nada un hombre práctico.

Dícese que el examen forense puso en claro que los tres cadáveres que se encontraron como consecuencia del misterioso tiroteo de Buenavista, en pasadas noches, presentaban todos ellos heridas de ametralladora y rifle.

Esto, hace algunos años era un indicio elocuente...

Hoy, no quiere decir nada. A lo mejor resulta que el vecino de los altos tiene en su poder tres ametralladoras, cuatro Springfields y media docena de uniformes de soldado, amén de unas cuantas granadas de espoleta.

Desde luego, la respuesta invariable cuando se hace un descubrimiento de estos, es que se trata de un recuerdo de las luchas contra el machadato.

En Rusia está implantada la pena de muerte para los que perturben las operaciones de las cosechas del algodón y del trigo, o realicen actos de sabotage contra los pozos petroleros.

Y aquí acaba de establecerse la pena capital para los que por la tea o la dinamita traten de paralizar las labores de la zafra.

¿Estaremos a punto de que las alas izquierdas comparen a Mendieta con Stalin?...

TARTARIN DE TARASCON.

Esta tarde será juzgado Luciano Iglesias el que vengó a su novia ametrallada cuando iba al templo

Pide el Fiscal para él la pena de un año, pues estima que obró en legítima defensa de su integridad personal. Litigio sobre materia hipotecaria. Los casos de urgencia

Luciano Iglesias Ramos, el joven que dió muerte a Roberto Davis Anay al que señalaba como el autor del atentado terrorista de que fué víctima su novia cuando se dirigía a contraer matrimonio con él, será juzgado esta tarde, por la Sala Tercera de lo Criminal de esta Audiencia, por el delito de homicidio, sin circunstancias modificativas de su responsabilidad criminal. Iglesias, a instancia del Fiscal, goza de libertad provisional.

Como dijimos oportunamente, el Ministerio Fiscal sólo pide para Iglesias la pena de un año de prisión, ya que considera que obró en legítima defensa de su integridad personal, aunque incompletamente, apreciando que concurren los requisitos de falta de provocación por su parte, puesto que el provocador fué David y de agresión ilegítima por parte de la víctima, atendiendo a los antecedentes del caso.

Relata el citado Ministerio que varios empleados de la Policlínica Nacional Cubana que secundaron la huelga a la misma en Mayo del pasado año, entre ellos Roberto David, se dieron en realizar actos de sabotage y terror contra el personal que dejó de secundar la huelga, figurando entre éstos el procesado Iglesias, a quiénes agredieron el 30 de julio del pasado año en momentos en que manejaba la ambulancia de dicho centro benéfico, y al que dejaron privado de conocimiento, y en la noche del 24 de septiembre del repetido pasado año, llevando a cabo Roberto sus amenazas, en los momentos en que la prometida de Iglesias se dirigía a contraer matrimonio con él, en un automóvil, por la Calzada del Cerro, fué víctima por Roberto de un atentado terrorista, —fué ametrallada, como se recordará, quedando inutilizada—; y de cuyos hechos conoció el Tribunal de Urgencia.

Continúa diciendo el representante de la sociedad que, así las cosas, el 26 de octubre del tantas veces dicho año de 1934, al ver Iglesias a David transitando por la Calzada de Jesús del Monte y Avenida de Acosta, —David estaba declarado en rebeldía—, fué a detenerlo, haciendo aquel un ademán de agredirlo, por lo que Iglesias ,con un revólver que con licencia portaba, hizo un disparo contra David privándolo de la vida y entregándose a las autoridades acto contínuo. La indemnización que fija el Fiscal en beneficio de los herederos de David, es la de 1.000.00 pesos.

La defensa de Iglesias, como se sabe, está a cargo del conocido letrado de esta Capital, Carlos M. Palma, quien alega que su patrocinado obró en legítima defensa absoluta de su integridad personal, por lo que debe apreciársele la eximente completa, y ser absuelto libremente.

INTERESANTE LITIS SOBRE MATERIA HIPOTECARIA ANTE LA SALA DE LO CIVIL

Ocupó la atención en la tarde de ayer, de la Sala de lo Civil de la Audiencia habanera, presidida por el doctor Gustavo F. Arocha, una interesante litis sobre materia hipotecaria, en la que son contrincantes dos estudiosos letrados de esta capital, los doctores Pablo Witte Hoffmann y Ramón González Barrios, letrados directores de las partes contendientes, que son, la señora Asunción Borrero Campos, demandante y la señora María Gutiérrez Roiz, demandada, sobre nulidad de un procedimiento hipotecario que ésta última hubo de interponer a aquella en el Juzgado de Primera Instancia de Bejucal.

Lo que se discute en el pleito es un problema de verdadero relieve para aquellos a quiénes afecta la materia. La señora Gutiérrez Roiz cliente del doctor González Barrios adquirió por cesión un crédito hipotecario que grava una propiedad de la señora Borrero Campos, cliente del doctor Witte Hoffman, en el pueblo de Calabazar; se acompañó la escritura constitucional del gravámen, en la que se había hecho por los otorgantes una adición al convenio, pactándose que los intereses se pagarían por anualidades y nó por mensualidades vencidas, según así rezaba en dos de las cláusulas pertinentes del título referentes al pago de los intereses por mensualidades vencidas, que no fueron dejadas sin efecto por los interesados; no obstante lo cual, sin haber transcurrido el año se estableció el procedimiento hipotecario del que hubo de separarse la acreedora antes del trámite de la subasta, al percatarse del error cometido y que no fué notado por el Juez de Primera Instancia que mandó a practicar el requerimiento de pago. En estas condiciones el asunto, el doctor Witte Hoffmann entabló el pleito sobre nulidad del pleito hipotecario e indemnización de daños y perjuicios, triunfando su tesis en el Juzgado el que dictó sentencia a su favor declarando nulo el juicio y mandando a indemnizar los perjuicios que se justificaren en el período de ejecución de la sentencia que hubiere podido experimentar su cliente, la señora Borrero Campos.

Y el doctor González Barrios, no conforme con esa decisión del Juzgado apeló de ella para ante la Sala de lo Civil de esta Audiencia, alegando que no se han probado los perjuicios y daños invocados como fundamento de aquel pleito, los cuales tienen que justificarse durante el curso de la demanda y nó en ningún otro trámite, mucho más cuando el bien hipotecado no llegó a subastarse, por haberse desistido del procedimiento oportunamente y encontrarse aún, por lo tanto, bajo la acción y dominio de su propietaria, la señora Borrero Campos.

LOS CASOS DE URGENCIA RESUELTOS AYER

Manuel Salgado Quintas fué condenado, por tenencia de armas y balas, a noventa días de encarcelamiento; Jesús Contreras Güen, por portación de un revólver, 31 pesos; Juan Díaz Valdés, es absuelto de tenencia de armas; Francisca Batet Barret, por incitación a la huelga, es absuelta; Pedro Suárez González y Sergio Mantice, lo son de injurias a las autoridades. Se suspendieron los juicios contra José Valdés Mateo y otros miembros de la Asociación Nacional de ex-militares, acusados de conspiración y contra Rafael Candelario Pérez y otros, por atentado por medio del terrorismo.

Los miembros de los Tribunales de Urgencia número Uno y Dos, con la sola excepción del doctor Anaya Murillo, visitaron ayer de mañana al doctor Raúl de Cárdenas, Secretario de Gobernación, informando éste a los repórters que la entrevista versó sobre el deseo de dichos Magistrados de que se establezca un sistema rotatorio entre los Magistrados de la Audiencia y Jueces para integrar los dichos de Urgencia, facilitando de esa manera la labor de todos y no destinando a determinados para los repetidos tribunales urgentes. El Secretario estudiará la solicitud de los peticionarios, para proceder de conformidad con el criterio que se defina por el Gobierno.

Asaltado por 4 individuos un chauffeur

Le hicieron bajar de la máquina y se la llevaron. Está circulado el vehículo

José Viana y Viana, vecino de 4 número 193, se personó en la mañana de ayer en la Décima Estación, denunciando que en ocasión de regresar del ingenio Toledo, en dirección a su domicilio, conduciendo el auto Extra FK-393, le salieron al encuentro cuatro individuos, los que con las pistolas que portaban lo conminaron para que abandonara el vehículo, lo que realizó, en el que se montaron, desapareciendo.

Agregó que el asalto tuvo efecto cuando se encontraba próximo a su domicilio, siendo los asaltantes tres de raza blanca y el otro mestizo, los que tomaron rumbo a la calle 17, así como que el vehículo es propiedad de Manuel Menéndez Torres, quien aprecia su valor en 1024 pesos.

La Policía circuló el vehículo, y, según noticias, lo tiene localizado.

BURLA BURLANDO

SUAVIDADES CONTEMPORANEAS

BENDIGAMOS a la Providencia por habernos traído al mundo en una época de dulzuras inefables, y maldigamos aquellos tiempos de costumbres rígidas y crueles en que no había para el vicioso y el criminal ninguna clase de misericordia La civilización ha introducido en el mundo suavidades realmente consoladoras. Ahora las ciencias, las artes, la literatura, la política y la oratoria apenas se dedican a otra cosa más que a endulzar la vida del delincuente y a facilitarle la existencia.

Bien puede asegurarse que ningún malvado carece hoy de la protección correspondiente. Al pobrete, por ejemplo, que mató a su señora madre, no le falta nunca un psicólogo que lo defienda. Si el hombre nació con instinto matricida ¿qué culpa tiene él de lo que pasó? Su misión en esta vida no era otra que la de eliminar de la suya a la autora de su existencia, y... la eliminó. Más que digno de la horca el infeliz es digno de estudio.

Para amparar al que roba, incendia o asesina ,tampoco falta nunca un filósofo «comprensivo» que explique el hecho «satisfactoriamente». Es la sociedad la verdadera culpable, porque si la sociedad hubiera rodeado de comodidades y de goces al asesino y al ladrón, éste no hubiera pensado nunca en ganarse la vida con la ganzúa o el puñal.

El pistolero que dispara a mansalva o el «bombista» que lanza una bomba en sitio donde pueda destrozar a muchos inocentes, siempre encuentra un abogado insigne que lo limpie de toda culpa; y tanto mayor es la gloria del letrado cuanto más negro ha sido el delito de su cliente... Es más: ahora los pícaros cuentan con varios asilos como sindicatos, hermandades y federaciones que están obligadas a defenderlos, por aquello de la «solidaridad».

Finalmente, hasta los gobiernos, en vista de la universal propensión a la ternura, no quieren ser menos, y mandan a los ministros de la justicia que procedan con mano blanda en sus sentencias, y a lo mejor ellos mismos decretan una amnistía general que otorgue las dulzuras de la libertad a todos los cuitados que la habían perdido.

Pero no se detiene ahí en el camino de las suavidades y ternuras el «espíritu evangélico» de los tiempos. Merced a ello se están llevando a cabo la fundación de muchas sociedades filantrópicas destinadas a enderezar las inclinaciones más o menos torcidas de los desamparados hijos de Adán.

Ya está en funciones la sociedad titulada «Asilo de los Vagos». Para lograr su protección es necesario que el aspirante presente sus correspondientes títulos de vagancia habitual. Los que den alguna sospecha de ser inclinados al vicio del trabajo, no serán admitidos.

La «Sociedad Protectora de los Alcohólicos». Sólo tendrán derecho a ingresar en ella los que presenten señales inequívocas de alcoholismo crónico, o los que luzcan una «pátima» accidental de las de moco y baba. Estos sólo tendrán derecho a permanecer en el establecimiento el tiempo necesario para dormirla. A todos se les predicarán las ventajas del agua fresca y clara sobre el coñac y el aguardiente, y saldrán redimidos.

«Refugio de Ladrones». Serán acogidos en él desde el ratero ciudadano hasta el salteador de caminos; pero tendrán que presentar testimonios de haber ejercitado por algún tiempo su profesión. «Amparo de Asesinos». Cuantos más asesinatos haya cometido y más empedernido se muestre, mayores serán los cuidados que con el pupilo se tome la Sociedad. No tendrán derecho a su protección los homicidas por arrebato en defensa propia.

Hay, en fin, otras varias sociedades en proyecto como el «Asilo de Disolutos», etc., etc. Para completar la obra admirable de la salvación y redención del pícaro y del criminal se están fundando en varias naciones lo que se llaman «cárceles modelos» Se habla, principalmente, de las que funcionan en los Estados Unidos, tierra de grandes cosas, las que contienen todo el «confort» que uno suele echar de menos en su casa. Amplias habitaciones, excelentes baños, buena comida, buena ropa, aulas de estudio, campos de recreo y deporte, jardines, etc., etc. Admirables deben de ser estas «penitenciarías» cuando un repórter refiere lo que le sucedió con un conocido suyo que acababa de salir de una cárcel modelo.

—¿Qué tal te fué?

—¡Tan ricamente! El mal estuvo en que la «Sociedad Pro Presos» se metió en lo que no debía, y se empeñó en echarme a la calle, y aquí estoy.

—¿Y ahora qué piensas hacer?

—¡Qué sé yo!... En la calle no se puede vivir. Voy a ver si mato a cualquiera para ver si consigo asegurarme siquiera diez o doce años de hospedaje en la Cárcel Modelo.

Todas, en suma, estas sociedades e instituciones aspiran a suprimir los viejos sistemas de expiación y de justicia, en nombre de las dulzuras angelicales que nos ha traído la civilización. En cuanto al estafado, al robado, al asesinado, esto es, a la víctima...: que la tierra le sea leve! Hay más humanidad y gallardía, y quizás provecho, en salvar a un «vivo» que en vindicar a un muerto.

Por eso no se trata ya, o cada vez se trata menos, de la fundación de la «Sociedad Protectora del Hombre de Bien».

M. ALVAREZ MARRON.

Hacienda autorizará el envío de licores a Cozumel, puerto donde existe una extremada vigilancia

Despaigne dice que ha designado nuevos funcionarios en las posiciones de confianza. Han mejorado mucho las recaudaciones, pero no hace cálculos sobre ellas

En la visita que ayer mañana hicieron los repórters al Secretario de Hacienda, hablando sobre el palpitante problema político de la actualidad, dijo que él no asiste a reuniones políticas porque no es político, y que tiene suficientes problemas en la Secretaría de Hacienda para estudiar y resolver, sobre todo cuando se trata de lo económico y de las recaudaciones del Estado.

Refiriéndose a los ingresos durante el presente mes, mostró unos cuadros comparativos por los cuales se aprecia un superávit de pesos 1.038.945. Pero estima que no deben hacerse cálculos de nuevos gastos, porque los ingresos fluctúan con frecuencia.

En la actualidad está pagando alquileres y jubilaciones atrasados, no existiendo posibilidades de que se anticipe el pago de un mes atrasado a los empleados hasta fines de febrero, cuando se haya recibido la nueva moneda de plata acuñada, que respaldará los certificados emitidos por el Gobierno.

El señor Eduardo I. Montoulieu, delegado del Gobierno de Cuba para actuar en todo lo concerniente a la acuñación de la plata nacional y los certificados, envió ayer un cable al coronel Despaigne en el que informa que por inconvenientes surgidos con motivo de las pólizas, no le será posible embarcar los certificados hasta la próxima semana.

Agrega también el señor Montoulieu que el Secretario mister Morgenthau agradece la cooperación que se viene ofreciendo para evitar los embarques clandestinos de licores y alcoholes y que contribuye a que la acuñación de plata se realice a la mayor brevedad posible.

Interrogado sobre los puertos a los cuales no se podrán hacerse envíos de licores, dijo que por Puerto Barrios y Tela, no autorizados, pero sí por Cozumel, puerto libre mexicano, donde existe policía que vigila los posibles contrabandos, aparte que se avisará al Gobierno americano de cualquier embarque que se realice por los exportadores para dicho puerto libre.

MOVIMIENTO DE PERSONAL

Por último, dió a conocer los decretos presidenciales sobre movimiento de personal en la citada dependencia y que son los siguientes:

Se asciende al señor Eugenio García Guzmán al cargo de Director de Rentas e Impuestos, que venía ocupando interinamente.

Este cargo lo tenía en propiedad el señor Carlos García, desempeñando en comisión la Presidencia del Tribunal de Subastas, habiendo sido declarado cesante en su cargo titular.

Se nombra al señor Carmelo del Pozo Jefe de la Sección del Impuesto de los 35 millones, en vacante por ascenso del señor Eugenio García.

Y por último se nombra al señor J. Escarrá, para el cargo de Jefe de Administración de cuarta clase, que ocupaba el doctor Oscar Sánchez Govín, al que se le declara cesante.

Interrogado el Secretario de Hacienda si dispondría más cambios en el personal nos respondió: «Solamente he querido designar personal de mi confianza para ocupar cargos de confianza Son esos mis sustitutos cuando yo no puedo actuar en algún problema Si es necesario cubrir alguna plaza con empleados de mi confianza, lo seguiré haciendo».

Han muerto en New York 413 personas de pneumonía, 37 de influenza y 4 de meningitis

Ingresó en Tiscornia el egipcio David Hazmey, jefe de los asaltantes de una barbería en Jesús del Monte. Curado de sus heridas, será expulsado. Declaran los del Amable María

INFORMACION GENERAL DEL PUERTO DE LA HABANA

Procedente de New York y Miami llegó ayer el vapor americano «Munargo», que trajo carga general, 5 pasajeros para la Habana y 103 turistas, que permanecerán en la Habana hasta el próximo sábado por la tarde, día en que regresarán en el propio barco.

La patente sanitaria expedida en New York consigna que en la última semana se registraron allí 141 casos, con 37 defunciones de influenza, 732 casos con 413 defunciones de pneumonía, un caso con una defunción de poliomielitis y 5 casos con 4 defunciones de meningitis cerebro espinal.

Desde luego, que dada la densidad de población de New York—más de 7 millones de habitantes, los casos registrados son insignificantes.

En Miami se han registrado dos casos y cuatro defunciones de pneumonía y 4 de influenza.

Llegaron Belisario Martínez, el abogado Dondulf Johnson, Miss Sally Browne y Murray Stein.

• LA RECAUDACION

La Aduana de la Habana recaudó ayer la cantidad de $90.272.49.

JOSE TORRES

Con objeto de visitar a sus abuelos en Barcelona, embarcará hoy en el «Cristóbal Colón», el señor José Torres, antiguo compañero de «The Havana American», al que deseamos un viaje pleno de gratas emociones.

EL «CRISTOBAL COLON»

En la madrugada de hoy arribó de Veracruz el trasatlántico español «Cristóbal Colón», que manda el capitán don Eduardo Fano y que seguirá viaje al mediodía de hoy para La Coruña, vía New York.

Será este el último viaje que en el presente semestre de 1935 de el Cristóbal Colón a New York, por cuanto se ha acordado el nuevo itinerario y en este se dispone que tanto el «Colón» como el «Habana», sostengan el tráfico directo entre puertos del Cantábrico, Habana y México.

Las escalas de los buques de la Trasatlántica la harán el «Marqués de Comillas» y el «Magallanes», el «Juan Sebastián Elcano» y el «Manuel Arnús».

LA PERLA

De Boston llegó con carga general el vapor panameño «La Perla», que también conduce carga y dos pasajeros en tránsito.

SERA DEPORTADO

Ha ingresado en el Campamento de Tiscornia, debidamente curado de las lesiones que sufrió, el egipcio David Hasmivere o David Hazmel, quien, como se recordará, dirigió el asalto de que fué objeto por un grupo de individuos, la barbería situada en la Calzada de 10 de Octubre esquina a Concepción, cuyo dueño se defendió, logrando herir al que hoy está en disposición de que lo deporten de Cuba por haber sido declarado extranjero indeseable.

UN DESERTOR

Parker van Mess, tripulante del «Cefalú», que desertó, fué capturado en las Minas de Matahambre y remitido a Tiscornia hasta que regrese su barco.

EL «PETEN»

Hoy llegará el vapor americano «Peten», que trae pasajeros para la Habana y conduce carga y frutas en tránsito para New York.

Seleccionarán los auténticos su distintivo

Han convocado a concurso para elegir su emblema. Hay tres premios en metálico

El Comité Gestor Nacional del Partido Revolucionario Cubano (auténticos), convoca por este medio a cuantas personas deseen participar en el Gran Concurso Nacional, que se celebrará próximamente con objeto de elegir un Emblema que sea el símbolo oficial del Partido.

BASES QUE REGIRAN EL CONCURSO

1.—Los proyectos que se presenten a los efectos de este concurso, deberán contener, representados de una manera sencilla y artística, los ideales fundamentales del Partido Revolucionario Cubano que pueden resumirse en la reconquista para los cubanos de la riqueza, del trabajo y de la libertad de Cuba: Cuba para los Cubanos.

2.—Las ideas serán expresadas gráficamente en dibujos sencillos hechos a lápiz o tinta, cuyas dimensiones no deberán exceder de 10 por 15 pulgadas. El estilo es libre.

3.—Los proyectos serán acompañados de una breve descripción de su simbolismo. No deberán ser firmados, sino llevar un lema que servirá a la ulterior identificación del autor. A ese efecto, en un sobre adjunto, que lleve exteriormente escrito el lema, se remitirá simultáneamente el nombre del autor.

4.—Se otorgarán tres premios en la forma siguiente:

Primer premio: Sesenta pesos y un diploma.

Segundo premio: Cuarenta pesos y un diploma.

Tercer premio: Veinte pesos y un diploma.

5.—La selección de los trabajos que se consideren merecedores de dichos premios estará a cargo de un Jurado designado por el Comité Gestor Nacional, del Partido Revolucionario Cubano, con cinco días de anticipación a la expiración del plazo fijado para la admisión de los proyectos. El Jurado estará integrado por miembros del Comité Gestor Nacional del PRC y por personas de reconocida competencia en materia artística. Corresponderá al Pleno del Comité Gestor Nacional del PRC, elegir entre los tres proyectos premiados, el que en definitiva le conviniere como Emblema.

6.—En el caso de que el proyecto escogido como Emblema no estuviere dibujado de una manera acabada y técnica, los gastos que originare la reforma adecuada correrá por cuenta del autor, con cargo a la suma otorgada a título de Premio.

7.—Como Director de este concurso se designa al Ingeniero y Arquitecto señor Manuel Febles Valdés, Presidente del Colegio Provincial de Arquitectos de la Habana, a quien deberán dirigir todos los trabajos, tanto de la ciudad como del interior de la República, a la calle de Infanta esquina a 25, en La Habana. El plazo de admisión de los trabajos se cerrará el día 18 de febrero del año actual, a las seis p.m., terminado el cual se expondrán al público los trabajos durante tres días, por lo menos, antes de que el Jurado emita su fallo.

Habana, enero 15 de 1935.

Por el Comité Gestor Nacional del Partido Revolucionario Cubano, (auténticos).

Concepción Castanedo de López
Secretario p.s.r.

LA UNION GENERAL DE INQUILINOS HACE UNA ADVERTENCIA A ESTOS

El Consejo Central de la Unión General de Inquilinos de la Habana, nos envía una nota por medio de la cual hace saber a los inquilinos demandados correspondientes al Municipio de la Habana, que por enfermedad no se hayan podido mudar, que no se dejen sorprender por individuos que a título de médicos forenses les visiten y coaccionen, ya que dichos médicos continúan aun en huelga.

Dice el Alcalde interino que no arreglará ningún problema que tenga nexo con la huelga médica

Seguirá en ese puesto hasta que se designe el nuevo Alcalde. Mañana vence la bonificación del 5 por 100 a los contribuyentes por concepto de industria y comercio

El Dr. Domingo Macías, Alcalde Municipal interino, concurrió a su despacho en la mañana de ayer, resolviendo distintos asuntos administrativos de urgencia, pues ha resuelto no inmiscuirse en los problemas que deberá resolver el alcalde en propiedad.

EL ALCALDE CON LOS REPORTERS

Entrevistado por los repórters, dijo que esperaba ansiosamente la designación del nuevo alcalde en propiedad, ya que deseaba retirarse lo antes posible de ese cargo.

Así mismo hizo saber que no deben acudir a la alcaldía para visitarlo en asuntos particulares, pues solamente atiende a los de urgente necesidad de la administración municipal.

ESTARA HASTA QUE SEA DESIGNADO EL PROPIETARIO

También hizo saber que seguirá en el cargo hasta que sea designado por el Presidente de la República el que lo ocupará en propiedad.

FUNCIONA NORMAL LA ADMINISTRACION MUNICIPAL

Acudió ayer a su despacho el Jefe del Departamento de Impuestos del Municipio señor Valentín Díaz, quien celebró un cambio de impresiones con todos los Jefes de Secciones del departamento, recomendándoles actividad y atención a todos los asuntos de la administración y ayuda a los contribuyentes del Municipio, para que continúe funcionando normalmente.

EL MONUMENTO A JOSE DE LA LUZ Y CABALLERO

Por el Alcalde interino fué designado representante del municipio ante el comité encargado del traslado del monumento de Don José de la Luz y Caballero, el Jefe del Departamento de Fomento, Ingeniero Rafael Fernández de Castro.

RECAUDACIONES DEL MUNICIPIO

El Municipio ha recaudado las siguientes cantidades, por el Ejercicio Corriente $38 254.30; Pr Resultas, $383.55; Por Consejo Provincial $3,838.26; Por Cuotas, $3,206.66; Por multa $1.00, y Por Espectáculos, 109 pesos 34 centavos.

EXISTENCIA TOTAL EN CAJA

En la tesorería del municipio existen las siguientes cantidades, por el Ejercicio Corriente, $114,326.20; Por Resultas, $39,171.91; Por Consejo Provincial, $29,366.53; Por Extraordinario, $432.94, y por Depósitos $391.914.96, haciéndose un total de $575,212.54.

MAÑANA VENCE LA BONIFICACION POR INDUSTRIAS

Mañana día 18 vence la bonificación del 5 por ciento a que tienen derecho los contribuyentes del municipio, por los conceptos de industria y comercio, así como por patentes de alcoholes, por cuyo motivo permanecerán abiertas las taquillas recaudadoras hasta las cinco de la tarde, con el fin de facilitar las atenciones necesarias a los contribuyentes o sus delegados.

EL ALCALDE INTERINO NO RESOLVERA MAS PROBLEMAS

Cuando se retiraba el Alcalde, dijo: No resolveré ningún problema como consecuencia de la huelga médica del municipio; hice la reposición de los tres estudiantes aceptando el laudo de Don Carlos de la Torre, pero no hago más nada en ese asunto, ya que con haber dejado sin efecto las tres cesantías considero deberá terminar el estado de huelga y las peticiones al Municipio.

PIDESE UN CREDITO PARA NO LANZAR A LA MISERIA A 2,400 FAMILIAS CUBANAS

Hemos recibido una nota firmada por numerosos obreros de la reparación de calles, en la que se aboga por un nuevo crédito para esa atención.

Señalan nuestros comunicantes que son 2.400 familias que en breve sufrirán los efectos de la miseria, al quedarse sin trabajo los capataces y jornaleros de Obras Públicas dedicados a la reparación de las calles.

Terminan pidiendo se les preste atención por el Presidente de la República y Consejo de Secretarios.

¡Eliminaciones!

Drásticas Rebajas.

Vestidos de seda importados Rebajados de 8.75 a 6.99

Sombreros. Elegantes modelos Rebajados de 2.50 y 300 a 1.50

Zapatos de charol y gamuza. Rebajados de 8.00-a 3.90

Medias de seda pura. Tejido chiffón y semidoble. Rebajadas de 1.50 a 1.15

Guantes de piel de Suecia Rebajados de 3.50 a 1.50

Crepé de fibra y seda. Rebajado de 1.75 a 1.00

Cintas de fantasia, para adorno. Rebajadas de 40 y 50c. a 25c.

Calcetines para niños.
Uno: 10, 15, 20, 25 y 30c.
Media docena 50, 80, 1.10, 1.35 y 1.65

Escarpines para niñas y señoritas
20, 25 y 30c.

Cada día es mayor el éxito de estas ya famosas eliminaciones. La Habana entera las ha comentado elogiosamente y las está aprovechando en gran escala, porque equivale a ahorrar de un tercio a la mitad del importe de la compra, según se demuestra en los ejemplos arriba anotados, cuyas rebajas son de una elocuencia indiscutible. Todos los departamentos entran en estas eliminaciones. Aprovéchelas a tiempo.

El Encanto

M.E.C.D. 2016

SECCION A

TELEFONOS:
Dirección. A-3577
Jefe de Redacción. A-3205
Sección de Sports. M-7912

DIARIO DE LA MARINA

TELEFONOS:
Quejas M-7911
A. Clasificados . . A-3333
Agencia Mariano. FO-7389

SECCION A

AÑO CIII — EL PERIODICO MAS ANTIGUO DE CUBA — LA HABANA, JUEVES, 17 DE ENERO DE 1935 — ACOGIDO A LA FRANQUICIA POSTAL — PAGINA ONCE

LA ACTUALIDAD

LOS NIÑOS SIN ALMA

(Por LEON ICHASO)

A LA revista «Graíos» no la ha contaminado ni en un hálito este negro ambiente de rencorosa contienda, de tragedia y de exacerbación pasional en que se agita Cuba.

Continúa su marcha serena y luminosa bajo la límpida estrella de la paz, del amor, de la belleza inmanente y eterna, del arte en todo su desinterés y su pureza.

Hasta esa estrella no llegan ni podrán llegar las salpicaduras sanguientas de este inacabable guerrear que nos está atormentando.

En el número de Enero de dicha revista, gloria esclarecida de María Radelat de Fontanills y María Dolores Machín de Upmann, hemos puesto nuestro óbolo con el artículo «Los niños sin alma» que nos trajeron los Reyes Magos.

He aquí el artículo:

«En un artículo que recorrió la prensa de casi todo el mundo, se quejaba amargamente el novelista ruso Máximo Gorki de que su Gobierno se empeñase en despojar a la enseñanza y educación de la niñez de todo cuanto significase fantasía, leyenda, mito. Era desnaturalizar el corazón y la imaginación de los niños, y secar las fuentes de la ilusión y del ensueño que son sus ángeles buenos. Era matar la luz en la rosada aurora de su vida.

¿Puede haber algo más triste que el alma de un niño sin hadas que le sonrían, que le libren de los peligros y le traigan la felicidad; sin Santa Claus que llene de juguetes los árboles de Navidad; sin Reyes Magos que contestando a sus cartas, les dejen en sus zapatos los regalos que en ellas les pidieron? Es esa alma un prado sin ninguna flor, un nido sin polluelos y sin calor, una jaula sin pájaro, un cascabel vacío.

Condenaba severamente Don José Ortega y Gasset en uno de los ensayos de «El Expectador» el crimen imperdonable de aquellos que con la proscripción de todo lo fabuloso y de todo lo místico secan y estrangulan la niñez. ¡Ojalá fuese dable—indica el insigne pensador—, prolongar la ilusión y el candor del niño durante toda la vida! ¡Ojalá pudiéramos ser siempre niños —pensamos nosotros—, para ser hombres mejores, más bondadosos, más nutridos y alentados de esperanzas, más ungidos de delicadeza y de emoción.

Alguien observó muy felizmente que los genios tienen mucho de niños. Como que no podrían soñar sus sueños sublimes sin la lozana fantasía de los niños. Como que no podrían forjar sus leyendas si no sintieran la nostalgia de aquéllos que encendieron su imaginación en su niñez.

Y por eso llevan también mucho de niños los héroes. Los ímpetus y furores de su heroísmo fueron incubados en aquellas historias y en aquellos cuentos en que se referían hazañas gigantescas, gestos de singular nobleza e hidalguía, rasgo de arranque de ejemplar abnegación. Don Quijote tenía frecuentemente mucho más de niño que de loco. Aquel sonriente optimismo con que atribuía a los encantadores enemigos sus mayores desventuras; aquel candor con que hablaba a los cabreros sobre las letras y sobre las armas, y con que enviaba a los galeotes libertados por él a que refiriesen su proeza a Dulcinea; aquella ingenuidad con que se creía y se proclamaba el Mesías de la andante caballería resucitada no eran deliciosamente infantiles?

Sin embargo no es solamente en Rusia donde ahora se trata de asfixiar la leyenda, el mito y la quimera en el alma de los niños. El brutal materialismo de la Rusia comunista ha llegado también a las aulas y hasta a los hogares de otros países. Aún en Cuba conocemos nosotros a maestros que hacen alarde de ridiculizar en las escuelas todo cuanto lleve algún aroma de fábula, todo cuanto transpira algún hálito sobrenatural. También sabemos de padres que se mofan de Santa Claus y de Melchor, Gaspar y Baltasar ante sus niños.

Mal vivirán esos niños la juventud y la vejez cuando no han vivido la niñez. Poco, muy poco, han de tener que agradecer, entre los mordiscos y retortijones de la lucha humana, a los padres que les destruyeron las sonrisas y las flores del ensueño y de la ilusión que les correspondían en la niñez.

Que desciendan del cielo para ellos las hadas milagrosas con sus varitas mágicas; que Santa Claus siga poblando de juguetes los árboles pascuales; que los Reyes Magos pasen con sus dromedarios por las casas donde haya alegría e inocencia de niños.

Y que la infantilidad de las Pascuas, y de las epifanías nos sonría durante toda la vida».

SUSCRIBASE Y ANUNCIESE EN EL «DIARIO DE LA MARINA»

CUATRO SON LOS PARTIDOS QUE LUCHARAN EN ESPAÑA CONTRA LOS EXTREMISTAS

Radicales, Agrarios, Populistas y Melquiadistas han acordado unirse para las elecciones

El Presidente del Consejo de Ministros, señor Lerroux, ha celebrado entrevistas con Gil Robles, Martínez de Velasco y Melquiades Alvarez, acordando el programa parlamentario

MADRID, enero 16. WP.—Continuando las entrevistas con los jefes de los partidos coaligados, el Jefe del Gobierno, señor Lerroux, recibió hoy al señor Martínez de Velasco, co-jefe de los católicos agrarios, y a Melquiades Alvarez, jefe de los liberales demócratas, confirmándose que trataron de la reorganización del ministerio y del futuro plan parlamentario del gobierno.

ACORDADO EL PROGRAMA PARLAMENTARIO DEL GOBIERNO

MADRID, enero 16. WP. En la entrevista celebrada hoy por el jefe del gobierno, señor Lerroux, con el jefe de Acción Popular, señor Gil Robles, se acordaron los futuros planes parlamentarios del gobierno.

La entrevista fué muy cordial, coincidiendo ambos líderes en sus opiniones hasta el punto de que Lerroux dijera a Gil Robles que si las circunstancias lo aconsejaran ocuparía la presidencia con el apoyo de los radicales de la misma manera que apoyan actualmente al jefe radical los cedistas.

Se acordó que a las próximas elecciones municipales acudan coaligados los radicales con los agrarios, populistas y liberales demócratas de Melquiades Alvarez, con el fin de evitar el triunfo de los extremistas.

También se acordó que el primer proyecto que se discuta en las Cortes sea el Estatuto de Prensa y después las leyes de arrendamiento y la ley electoral municipal.

Mañana se reunirán los líderes de la mayoría con el objeto de terminar los acuerdos sobre la reorganización ministerial.

Las derechas catalanas serán dominadas por el sindicalismo si éste se une a la izquierda

Los políticos de la Generalidad, que combatieron a sangre y fuego todas las tentativas sindicalistas, tratan ahora de ganar al anarco-sindicalismo para las elecciones futuras

MADRID, enero 16. (SE.)—Los informes publicados anunciando que la Confederación Nacional de Trabajadores, la organización sindicalista española que se afirma cuenta con un millón de afiliados en España, abandonará su tradicional regla de actitud apolítica en favor de una activa participación en la política nacional, ha concentrado la atención de todos los círculos políticos del país.

Hasta ahora la Confederación había limitado sus actividades en favor del proletariado a la táctica revolucionaria. Organización mantenida en tensión de espíritu agresivo siempre, con fuertes ramificaciones en Cataluña y Andalucía, empleaba la huelga como un instrumento de gran efectividad hasta la revolución de octubre de 1934, la cual resultó un gran revés para grandes grupos de sus miembros.

En 1931 los anarquistas y los sindicalistas se lanzaron a una revolución que fracasó y organizaron otras dos, igualmente fracasadas, en 1933. Pero el levantamiento de octubre último encontró a los sindicalistas de meros espectadores, contemplando cómo eran derrotados comunistas y socialistas. Las tentativas de huelga general de los sindicalistas en Zaragoza y Barcelona, desde la revolución, lograron sólo respuesta tibia de sus afiliados, muchos de los cuales estaban ya comenzando a temer que la táctica de la violencia había resultado estéril, mientras los procedimientos pacíficos, como el empleado en las elecciones de 1931, habían dado por resultado el derrocamiento de la Monarquía y el establecimiento de la República.

Esta evocación del pasado ha convencido al parecer a los líderes sindicalistas de la oportunidad de tomar en cuenta la idea de invadir el campo de la política. La idea, desde luego, no es nueva. Angel Pestaña, probablemente el más popularmente conocido sindicalista de los últimos tiempos, fué expulsado de la Confederación cuando se declaró en favor de la entrada en la política del partido.

Pestaña organizó su partido sindicalista propio, que tiene apenas seis meses de existencia y cuyo número de asociados, sindicalistas disidentes, es aún pequeño. Los líderes actuales de la Confederación no han revelado públicamente con exactitud, sus propósitos. Pero según Juan Peiró, sindicalista disidente, «algunos de los líderes desean abiertamente ayudar a los otros elementos políticos de las izquierdas, mientras que otros persisten en desear que la Confederación permanezca alejada de la política». Según este sindicalista, «el único deber de la Confederación sería el de permitir a los trabajadores que procedieran (en política) como les placiera. Que voten si desean hacerlo, y por quien quieran, o que se abstengan. En mi propio grupo—sigue diciendo Peiró—aunque yo no he votado jamás, creo que yo recomendaría que por una vez al menos los sindicalistas cambien de actitud y voten en las próximas elecciones. La abstención de voto en las elecciones de noviembre de 1933 ayudó a las fuerzas de derecha a copar casi las candidaturas.»

Se recibe aquí información indicando que los elementos de izquierda de Cataluña están ya tratando de reconquistar la simpatía y apoyo de los sindicalistas después de haberles abandonado en favor del partido del Estat Catalá, grupo separatista encabezado por el ex-consejero de la Generalidad, José Dencás, y el ex-jefe de Policía de aquella, Miguel Badía, quienes se dieron a la fuga a Francia cuando el levantamiento de octubre, que se les atribuye como autores y que fracasó rápidamente.

El corresponsal en Barcelona del diario de la derecha «El Debate» describe la situación actual en la forma siguiente:

«Aun aquellos que perseguían a los anarquistas hace pocos meses con la mayor pasión y violencia, o permitían su persecución, están ahora convencidos de que el mayor y más fundamental error táctico cometido fué el de depender del valor y pericia del partido del Estat Catalá y en desdeñar la eficacia revolucionaria de los anarquistas.

«Los políticos de la Generalidad que ahogaron en sangre todas las tentativas revolucionarias de los sindicalistas, lamentan ahora no haberse aprovechado del poder revolucionario de los anarco-sindicalistas. Por el momento anhelan hacerse de las simpatías sindicalistas para utilizarlas en futuros combates, principalmente en el campo electoral. La Confederación controla millares de votos que, en cualquier momento, podían asegurar el absoluto dominio de Cataluña y de todas las fuerzas de derecha por las izquierdas.

«Esto debe ser tenido en cuenta ya que las primeras elecciones que han de celebrarse, principalmente las del Parlamento catalán, tendrán algo del carácter de un plebiscito sobre la concesión de la amnistía que borre las sentencias que el ex-presidente de la Generalidad, don Luis Companys, y otros ex-rebeldes sufran como consecuencia de los sucesos de octubre.

«¿Convendrán los sindicalistas en conceder sus votos y su ayuda revolucionaria a los izquierdistas de Cataluña y del resto de España? Esto es lo que absorbe ahora la atención de los círculos sindicalistas, porque el ideal de abstenerse de participación en la política no está ya tan arraigado como lo estaba antes entre los afiliados al sindicalismo.»

Nuevo servicio de vapores a New York Habana y Veracruz

Será inaugurado en el mes próximo por la Compañía «Trasatlántica Española»

NUEVA YORK, enero 16. SE. La Agencia de la Compañía Trasatlántica Española en New York, anunció que al zarpar el vapor «Marqués de Comillas» el día 2 de febrero próximo, de este puerto para la Habana y Veracruz, México, la empresa inaugura un nuevo servicio que ha de unir a New York con Cuba y México por medio de salidas regulares mensuales. Sostendrán ese servicio los trasatlánticos «Marqués de Comillas» y «Manuel Arnús», que conducirán pasaje de primera, segunda e intermedia clase y carga general.

Esos dos vapores serán, una vez inaugurado este servicio, los buques más lujosos y de más tonelaje en la línea Nueva York, Cuba, México, y como ofrece la agencia de la Trasatlántica, sostendrán el prestigio tradicional del pabellón de la empresa en la ruta de Nueva York al Golfo mexicano.

También anunció la Trasatlántica Española que el servicio entre los puertos mediterráneos de la Península y New York, que hasta ahora ha sido servido con un buque cada dos meses, será incrementado hasta contar con una salida mensual. Los buques que cubrirán ese servicio, saldrán de Barcelona, siguiendo esta ruta: Tarragona, Valencia, Málaga, Cádiz, Lisboa y Vigo, para seguir de allí a Nueva York. Habrá salidas mensuales en dirección opuesta, de Nueva York a Vigo, Cádiz, Palma y Barcelona.

El servicio actual a La Coruña, Gijón, Santander y Bilbao, quedará suspendido después de la salida del «Cristóbal Colón», el próximo día 20 del actual.

No padezca más:
Si el mal es del
ESTOMAGO,
higado, VESICULA,
úlcera gastro-duodenal,
COLITIS o intestinos
BISMAGEN
lo sanará.
Si ha tenido usted fracasos con otros remedios, olvídelos. La salud comienza en la primera cucharadita del polvo "Bismágen". Ensaye usted con un frasco de este maravilloso patente moderno y
bendecirá la hora en que decidió tomarlo.

Un bello acto se ha celebrado en la ciudad de Tetuán en homenaje a Capaz

La brillante y pacífica ocupación del territorio de soberanía española en Ifni, valió, como es sabido, el ascenso al generalato al coronel Capaz, una de las figuras más prestigiosas y capacitadas del actual Ejército español. El Jalifa de la zona española en Marruecos ha querido también contribuir de algún modo a ensalzar a dicho militar español y, a este efecto le hizo el obsequio del fajín de general, que él mismo le impuso. En el grabado aparecen, en el palacio del Mexuar, junto a Su Alteza el Jalifa, el general Capaz, el Alto Comisario de España en Marruecos, señor Rico Avelló y el general jefe de las fuerzas militares de dicha zona.

Se investigarán unas frases del Sr. de los Ríos sobre la represión de la revolución

En el caso de que sus declaraciones resulten ciertas se castigará a los culpables de los desmanes denunciados y, en caso contrario, actuarán inexorablemente contra aquél

MADRID, enero 16. WP. El jefe del Gobierno, don Alejandro Lerroux, ha trasmitido a los tribunales de justicia las declaraciones del ex ministro socialista español don Fernando de los Ríos, publicadas en el periódico «Le Populaire», de París, fundando su decisión en que se debe aclarar el fondo de verdad que contengan las mismas.

El señor Lerroux agregó que supone que las declaraciones de Fernando de los Ríos son apócrifas o exageradamente interpretadas.

Añadió que ha interesado especialmente la aclaración del fondo de verdad, por si se confirman proceder inexorablemente contra quienes se excedieron en la represión de la revolución asturiana.

Anunció también que en el caso de ser falsas las imputaciones de Fernando de los Ríos, procederá implacablemente contra el ex ministro socialista.

TRES MUCHACHAS ULTRAJADAS POR LOS REBELDES

OVIEDO, enero 16. WP. Insístese en que se han encontrado en el arrabal de San Clodio, los cadáveres de tres muchachas que fueron ultrajadas por los revolucionarios, quienes finalmente las fusilaron.

LA LLIGA CONDICIONA SU COLABORACION EN CATALUÑA

BARCELONA, enero 16. WP. La Lliga ha puesto condiciones a su colaboración a la Comisión Gestora Municipal.

Pide que no se considere disuelto el anterior Ayuntamiento y que el Gobierno de la región, encarnado en el señor Portela Valladares, designe las personas que han de ocupar los puestos vacantes.

También solicitan que se devuelva al Ayuntamiento la facultad de nombrar su Alcalde.

FERNANDO DE LOS RIOS CONFIRMA LA INFORMACION DE «LE POPULAIRE»

MADRID, enero 16. AP. Con motivo de las manifestaciones hechas hoy por el presidente del consejo de ministros, señor Lerroux, a los representantes de la prensa, informándoles que había dado traslado a los tribunales de justicia una entrevista del ex ministro don Fernando de los Ríos publicada por un periódico de París, el catedrático y ex ministro socialista facilitó una nota a la prensa que dice:

«No he hecho declaraciones a ningún periodista, sino que me he limitado a informar a mi partido de las observaciones que hice durante una visita que giré a Asturias después de la revolución. Lo que dice «Le Populaire» es parte del informe que rendí a mi partido. Estoy en situación de demostrar los hechos contenidos en el informe, caso de que se me invite a ello».

No acordaron modificaciones en el Gabinete

Hasta que Lerroux tenga una entrevista con el Jefe del Estado se guardará reserva

MADRID, enero 16. (AP.).—El Jefe del Gobierno, señor Lerroux, después de las conferencias celebradas hoy, con los jefes de los partidos que tienen representación en el Gabinete, llamó a los periodistas para decirles:

«Estos señores me recomiendan que proponga al Presidente de la República los cambios que estime convenientes en el Gobierno. Es mi propósito hacer un estudio detenido del asunto, pero hasta que haya decidido de manera definitiva la política y me entreviste con el señor Alcalá Zamora es inútil que ustedes me hagan preguntas.

«Los cuatro —Lerroux, Gil Robles, Martínez de Velasco y Melquíades Alvarez— hemos acordado mantener la mayor reserva hasta entonces».

En los centros mejor informados se dice que el Gobierno de Lerroux sufrirá las siguientes modificaciones:

El Diputado cedista Federico Salmón, recibirá la Cartera de Comunicaciones; César Japón, que es Ministro de Comunicaciones, se hará cargo del Ministerio de la Gobernación; Anguera de Sojo, que está al frente del Ministerio del Trabajo, pasará a Justicia; Aizpún, que es Ministro de Justicia, irá a Estado; Eloy Vaquero, actual Ministro de Gobernación, será trasladado a Trabajo, y Lerroux continuará con la cartera de la Guerra.

El señor Lerroux manifestó también, que antes de su conferencia con el Presidente, volverá a tener entrevistas con Gil Robles, Martínez de Velasco y Melquíades Alvarez.

EL PALACIO DE LA MODA
LA CASA DE LOS MUBLES ARTISTICOS Y DE LOS BUENOS PRECIOS
ANGELES 18 TELEF. A-9757

El Ministro de Obras Públicas sufre lesiones

Después de un viaje feliz en avión se metió en un auto que sufrió un vuelco

MADRID, enero 16. WP. Procedente de Granada aterrizó hoy en el aeródromo de Barajas, el ministro de Obras Públicas, señor Cid, quien realizó felizmente el viaje.

El señor Cid tomó en seguida un automóvil en dirección a Madrid, volcándose el vehículo en la carretera y recibiendo el ministro varias heridas leves en la cabeza y contusiones en el cuerpo.

PRIMERA CONFERENCIA DEL ARGENTINO LEVILLIER

MADRID, enero 16. AP. Revistió gran brillantez el inicio del ciclo de conferencias por el diplomático argentino, señor Roberto Levillier en la Universidad Central.

El señor Levillier ha sido nombrado recientemente para el cargo de Embajador en México.

Trató en su conferencia hoy de las leyendas acerca de la obra colonizadora de España en América.

El acto fué presidido por el ministro de Estado, a quien acompañaban el Rector y catedráticos de la Universidad y el Embajador de la Argentina.

El Presidente de la República española quiere visitar a las naciones de Hispano-América

Refiriéndose al conflicto paraguayo-boliviano, dice que España ha de hacer lo posible porque las naciones inspiren sus actos en normas de justicia, de equidad y conciliación

MADRID, enero 15. (SE)—La prensa de esta capital ha concedido lugar destacado en sus columnas al discurso del Secretario de Estado, dirigido, por medio del radio, a las Repúblicas hispanoamericanas, el que está concebido en estos términos:

«El Gobierno español, intérprete fiel del sentir de España entera, defiende con calor la necesidad de que los conflictos internacionales encuentren solución por los cauces pacíficos de la mediación amistosa.

El arbitraje y las decisiones de los tribunales internacionales, en su caso, deparan a las naciones. España forma parte de la Sociedad de Naciones, y es bien conocida la parte principal en sus trabajos, y el apoyo que presta a cuanto pueda contribuir al mantenimiento de la paz. La Constitución española ha recogido los principios en que el pacto coincida, convirtiendo lo esencial de los mismos en norma fundamental de la nación en sus relaciones con los otros pueblos:

España no puede olvidar ni olvida los sufrimientos por los que la Humanidad ha pasado durante el último crueto conflicto, y tiene muy presentes las consecuencias chinescas que de aquella conflagración se han deducido. Por tenerlos muy en cuenta, ha de hacer cuanto le sea posible, contribuyendo por su parte a que las naciones se inspiren en normas de justicia, de equidad y de conciliación, para que las diferencias que hoy separan al mundo, puedan resolverse sin el recurso fatal a una nueva contienda, que acabaría definitivamente con la civilización por el olvido suicida de los principios que la informan.

Pero hay actualmente planteada una contienda que hiere las fibras más sensibles del alma española. Se trata de un conflicto armado entre pueblos a los que profesamos acendrado cariño, justificado por vínculos tan estrechos como los que forjan una misma raza, una misma espiritualidad y un mismo idioma. Se trata de pueblos hermanos entre sí, y de pueblos hermanos nuestros. Tiene por tanto este conflicto los caracteres de una lucha fratricida que hiere en lo más hondo el corazón de la comunidad hispana. Esos dos pueblos vienen realizando sacrificios inmensos en aras de lo que estiman la defensa de su derecho y la razón de su causa, y han derrochado el heroísmo en una lucha que deja tras sí regueros de sangre humana.

Como saben los dos países beligerantes, España, que antes de estallar el conflicto mostró su mejor voluntad para evitarlo, expresó su preocupación y dolor en el mensaje radiado que, con motivo de la Fiesta de la Raza, dirigió el señor Presidente de la República en 1932, y en el cual, aun antes de contestar al representante de la República Dominicana que había llevado aquel año la voz de América, habló para Bolivia y Paraguay en primer término «por ser la preocupación primero que la alegría», mostrando el deseo expreso de que dentro del afecto igual y fraternal a todas aquellas Repúblicas, sus palabras se dirigieran con gran emoción a los pueblos hermanos entre los cuales no reinaba la concordia y la paz.

España se permite suplicar de nuevo a esos dos pueblos, con todo el cariño que sus sufrimientos despiertan en ella, que den fin a esa contienda y recuerden que a nuestra estirpe gloriosa por tantos conceptos pertenece el jurista insigne Francisco de Vitoria, que antes que nadie propugnó la solución pacífica de toda contienda y fundó las bases en que se asienta el Derecho Internacional.

España se permite recordar asimismo a Bolivia y Paraguay que la estirpe hispana se caracteriza por la exaltación de todos los valores espirituales y su primacía en los valores del mundo. Dos naciones hermanas, Perú y Colombia, acaban de dar el alto ejemplo de someter a soluciones de orden jurídico las diferencias que momentáneamente les separaban, incrementando con ello la estima en que el mundo civilizado les tenía y dando con ello tal ejemplo de cordura y de respeto a las buenas normas internacionales, que de ello, nosotros los españoles, nos sentimos orgullosos.

El Presidente de la República española mantiene la esperanza de visitar durante su mandato, sin omisiones, dada la igualdad del afecto, a todos los pueblos de nuestra cultura, y en nombre de los ideales indestructiblemente solidarios que aquel propósito evoca, se os ruega y aconseja que los facilitéis con el alto ejemplo de reconciliación y concordia.

España entera anhela que Bolivia y Paraguay acepten las sugestiones que se les hayan hecho, a fin de que sus diferencias sean resueltas por medios pacíficos, con lo que afirmarían los principios en que se basan las características de la gran comunidad hispana, dando así un ejemplo a seguir a los restantes pueblos de la Humanidad».

En una casa de Madrid, han sido ocupadas por la Policía ocho bombas

MADRID, enero 16. (AP.).—La policía practicó hoy un registro en la residencia de Pedro Salcedo Aragón, en la calle Cartagena, encontrando ocho bombas.

El señor Salcedo Aragón fué detenido y quedó a la disposición de las autoridades militares.

ECOS DE ESPAÑA

La Fuerza Pública Española

POR PEDRO ALVAREZ VELLUTI

NO HACE muchos días se celebró en Madrid un acto de homenaje a las fuerzas militares de todas clases que han contribuído a sofocar el movimiento revolucionario de Octubre. En una de las salas de espectáculos más amplias y capaces, rebosante de público no obstante el precio elevado de las localidades, cuyo importe había de engrosar la suscripción abierta para premiar a los héroes del deber, se aplaudieron frenéticamente las patrióticas palabras del insigne dramaturgo Jacinto Benavente y de otras preclaras figuras de la política y de las letras y se ovacionó largamente a las músicas y bandas militares que tomaron parte en el festival, siendo la de la españolísima Guardia Civil objeto de especial entusiasmo.

Puede afirmarse, sin embargo, que la opinión no ha quedado satisfecha con un acto de esta índole y que hubiera preferido que una gran parada, un desfile de fuerzas vistoso y marcial hubiera permitido a las muchedumbres vitorear a sus anchas a los bravos soldados de la Patria, bajo la alegría del sol radiante y el cielo azul, luminoso y sereno, que son patrimonio y blasón de este Madrid de nuestros amores y sintiendo en las mejillas el aire purísimo de la tierra castellana perfumado por los aromas de la vecina sierra.

Un homenaje en local cerrado, por valiosos y eminentes que sean los concursos aportados a él, es siempre, por limitación de espacio, algo casi clandestino, desproporcionado, pequeño, inadecuado para la grandeza de su objeto y para la magnitud del sentimiento a que responde. Así lo han entendido en todos los lugares de la Península en que se vienen celebrando a la intemperie actos semejantes, pese a los rigores de climas ásperos nada comparables con la suavidad de la otoñada madrileña.

El buen pueblo de Madrid, dispuesto siempre a abandonar sus quehaceres o sus comodidades para no perder detalle de una revista o de un desfile militar, se hubiera superado a sí mismo en esta ocasión para dar al espectáculo, ya de suyo grato o para él, la vibración cordial y patriótica de su total compenetración con los organismos armados.

Por razones que no han salido a la superficie pero que se comentan en mentideros y tertulias, se ha creído conveniente desatender los requerimientos e invitaciones formulados en discursos y periódicos para que el Gobierno organizara un acto marcial al aire libre en la capital de España y ante la imposibilidad de vencer una obstinada resistencia a la que no se ha dado explicación plausible, Madrid, bien a su pesar, ha constituído una excepción entre las demás capitales españolas.

Y eso que ahora más que nunca, cuando «los de siempre», la turba de los sin-patria, de los fracasados, de los lacayos de todas las sectas, pretenden «como siempre» manchar con su baba aureolas y prestigios inmarcesibles iniciando campañas de deshonra, hubiera sido de notoria oportunidad dar ocasión para exteriorizar el genuino sentir de este Madrid efusivo y cordial, sensible a todos los estímulos del patriotismo sano, que reprueba y desprecia los impotentes desahogos de una ridícula minoría de calumniadores y derrotistas.

Hace pocos días llegó a mis manos la carta de un Jefe del Ejército francés, que residió largo tiempo en España en el desempeño de una comisión oficial, y en ella, a vuelta de otras muy interesantes consideraciones de orden general, se contienen los siguientes párrafos alusivos a la actuación de nuestras tropas, que dejo en francés para que no pierdan en la traducción el más leve matiz de su exacto significado:

«Un triple ban a la valeureuse Armée espagnole qui reprima courageusement l'emeute et je salue bien bas votre admirable Garde Civile, la premiére gendarmerie du monde. On ne comprend pas suffisamment en Europe le service que vient de rendre l'Armée espagnole a la cause de l'ordre et meme a la Chrétienté».

Y al conocer con el natural orgullo la opinión que se ha formado más allá de las fronteras de la obra realizada por nuestro admirable Ejército, librado de milagro de las iras de Azaña el «triturador», y de nuestra incomparable Guardia Civil, «la premiére gendarmerie du monde», se siente el incoercible impulso de proclamar muy alto que si Madrid ha omitido el homenaje solemne y emocionado de su amor y su gratitud al brazo armado de la Patria, homenaje que por ser de Madrid hubiera tenido un valor eminentemente representativo, no ha sido por la insensibilidad ni apatía del pueblo madrileño, sino por altas y ocultas razones que el Gobierno, parodiando la frase del buen Rey Carlos III, ha creído conveniente guardar en su republicano pecho.

Madrid, 23 de Diciembre, 1934.

El II Congreso de Bibliotecas y Bibliografía

Se reunirá en Mayo, en Madrid, Salamanca, Sevilla y Barcelona. La clausura será el día veinte

En el próximo mes de Mayo, del 20 al 30, se reunirá en Madrid, Salamanca, Sevilla y Barcelona el Segundo Congreso Internacional de Bibliotecas y Bibliografía, organizado por la Federación Internacional de Asociaciones de Bibliotecarios y la Asociación de Bibliotecarios y Bibliógrafos de España. El Congreso se inaugurará en Madrid el día 20 de dicho mes, teniendo lugar la sesión de clausura en Barcelona el 30.

En el programa del Congreso figuran temas tan interesantes como «Las bibliotecas populares» (Bibliotecas regionales, bibliotecas infantiles; medios para dar a conocer a los lectores no habituados los recursos y facilidades que ofrecen las bibliotecas; bibliotecas de hospitales, de prisiones, de buques, de cuarteles, de obreros, de empresas industriales y comerciales; «Bibliotecas especiales» (parlamentarias, administrativas, industriales); «Bibliotecas de estudio» (préstamo internacional, sus formalidades, medios y gastos, cuestiones jurídicas y estadística del mismo); «La formación profesional, incluyendo el intercambio de bibliotecarios, ayuda mutua entre las bibliotecas» (información y publicaciones bibliográficas; intercambio de publicaciones); «La superproducción de periódicos y el punto de vista de las bibliotecas); «Las bibliotecas y la bibliografía españolas».

Del discurso inaugural del Congreso se ha encargado Don José Ortega y Gasset, quien disertará sobre «La función del bibliotecario». Habrá sesiones plenarias dedicadas al «Préstamo internacional» y a «Las bibliotecas y la vida moderna», respectivamente, en las que se presentaran los informes y los acuerdos elaborados por las secciones correspondientes del Congreso.

Coincidiendo con éste, tendrán lugar diversas exposiciones bibliográficas y una de material de bibliotecas, a la que acudirán fabricantes de todo el mundo. Se organizarán asimismo, varios actos de carácter cultural y artístico en honor de los congresistas. En los mismos días que el Congreso, se celebrará en Madrid la Tercera Feria del Libro Español y una Exposición del Libro Argentino.

En el programa del Congreso figuran en dististas secciones, la ilustre escritora Gabriela Mistral; el director de la Biblioteca Nacional de la Argentina, Don Gustavo Martínez Zuviría («Hugo Wast»); el Director de la Biblioteca Nacional de Colombia, Don Daniel Samper Ortega, y el conocido biblioteconomo argentino Don Ernesto Nelson, y confiamos en que numerosos bibliotecarios, bibliógrafos y bibliófilos hispanoamericanos acudan, toda vez que esta es una ocasión única de establecer el contacto entre el mundo bibliotecario hispánico y sentar las bases de un intercambio permanente.

El Comité español del Congreso lo preside el doctor Don Teófilo Hernando y son Secretarios general e internacional, respectivamente, Javier Lasso de la Vega y Don Homero Serís. La cuota de congresista es de 25 pesetas, y numerosos hoteles y compañías de transportes han concedido importantes rebajas a los congresistas. De todo esto pueden informar las agencias Wagons-Lits-Cook, que han sido designadas como agentes del Congreso para todo lo concerniente a viajes y hospedajes.

Para el envío de programas y demás detalles diríjanse a Don Homero Serís, Secretario Internacional del Congreso, Centro de Estudios Históricos, Medinaceli, 4, Madrid.

M.E.C.D. 2016

CINCO CLUBS TOMARAN PARTE EN LA JUSTA SENIOR DE BASKET DE LA SOCIAL

(PAGINA TRECE)

GILBERTO TORRES ESTA EN TURNO PARA PITCHEAR ESTA TARDE CONTRA EL CLUB MARIANAO

SPORTS DIARIO DE LA MARINA SPORTS

PAGINA DOCE — LA HABANA, JUEVES, 17 DE ENERO DE 1935 — AÑO CIII

Amateur Aces

—El Olímpico de base ball.
—Lo que puede M. Gaston.

(Por DAN)

Según un anuncio oficial hecho ayer por el agente de propaganda del team Olímpico de baseball, la selección cubana que ha de representarnos en los Terceros Juegos Deportivos ha de jugar próximamente en Camagüey, con el team del Ferroviario... Después, es posible que el conjunto actúe frente al team del Central Algodones, que tiene un excelente conjunto, y más tarde puede que vengan algunos games de exhibición con los teams profesionales... Ante la proximidad del campeonato primaveral de la Liga Social, muchos temen que el team Olímpico experimente nuevas bajas... Se insiste en que Fortes ha de prestar sus servicios en el team de la Havana Electric, y otros afirman que Fleites alcanzará el puesto de back stop en el team de la Acción Republicana... Varios atletas unionistas tienen verdadero interés en jugar en la justa senior de basket de la Liga Social... Jorge Cancio aseguró ayer a vuestro comentarista que aún no ha decidido su ingreso en el circuito... Está por decidirse entre el A. D. C. y el San Carlos... Esto, si Canosa no le convence para que retorne al squad del V. T. C... Un miembro de la Federación de basket será unido al conjunto que irá a Miami, y como Mario Lomas no puede embarcar por el momento, parece que la designación caerá en manos de F. Dávila...

El Hispano ha decidido inesperadamente su ingreso en el campeonato de la Liga Social, y eso asegura el éxito de la contienda... Los esfuerzos del secretario Coyula se han visto coronados por el éxito y ahora aparece el campeonato social como el más importante de 1934... El team que gane el senior social retará después al five del Deportivo de Cárdenas para una serie especial... Raúl Canosa, que se encuentra sumamente atareado en estos días con la decisión del junior y la preparación del equipo intercolegial del colegio La Salle, nos ha dicho ayer que su colegio piensa suspender por este año los choques anuales con el colegio Belén... «Tenemos al colegio en completa reorganización»—dice Raúl.» Y, nada ha podido prepararse hasta el presente» ...Nosotros sabemos, sin embargo, que la determinación de los sallistas se basa en que el squad de Belén sigue contando todavía con los servicios de Miguelito Gastón, y los muchachos no pueden olvidar lo que Miguel les hizo sufrir el año pasado... Algunos alumnos de La Salle dicen que Gastón está estudiando ingeniería, pero, los oficiales de Belén afirman que el joven atleta sigue estudiando allí—la mecanografía!

El team Olímpico de basket está de malas... Hace días perdió los servicios de Mike Díaz y en la noche del martes estuvo a punto de perder los de Bernardino Rodríguez... El sensacional guard experimentó una lesión difícil en la pierna, pero, afortunadamente, al ser reconocido por los médicos se averiguó que no era nada de gravedad... En consecuencia, Berry podrá jugar en Miami... Chomat está resultando el «forgotten man» del equipo del Vedado... Nadie quiere considerar sus condiciones, sin embargo, la realidad es que es quien está ganando los games... Mañana viernes tendremos pruebas de interés en el campo de la Tropical... Los mejores atletas cubanos se verán en actividad a fin de estirar sus músculos... Manolo Suárez probará fortuna en los 200 metros y muchos aseguran que podrá sorprender... Manolo, incidentalmente, está convencido de que podrá superar a Armandito Cuervo si tuviera que verse con él en el evento del Péntalo... Rafael Martínez Conill, el popular «abuelo», es otro de los que creen que Manolo podrá vencer al rey del triple salto...

Gerry Campuzano está incluído en el grupo de los que estiman que Norberto Verrier, el sensacional atleta de la Escuela Técnica, es lo mejor que hay en atletismo... En el problema del San Carlos vs Tennis Goliath no puede discutirse que las reglas apoyaban a los carlistas en sus pretensiones... El Tenis Goliath solo tenía a su favor la moral del asunto y esa fué la que triunfó... Livio Morales no vestirá uniforme de basket esta temporada... El ipoderoso Macín está demasiado grueso y necesitaría par de meses de intenso entrenamiento para ponerse en forma, y tratándose de un jugador de clase, no es fácil pensar que pueda salir al terreno sin entrenamiento... A todos los clubs no les agradará mucho la idea de posponer el campeonato senior de la Federación para después de las Olimpiadas, sin embargo, no puede negarse que es la mejor idea... Todo el mundo quiere celebrar ahora series con el squad de Rodríguez Knight... (Los muchachos parecen haberse enterado que Bernardino Rodríguez no está jugando como él acostumbra)... Raúl Canosa tiene fe ciega en mantener su racha de triunfos, ganando este año el campeonato de basket de la Liga Intercolegial... El joven mentor dependerá este año de otro squad aceptable, en cuyas filas aparecen Arellano, Jorge Mena y los hermanos Crucet como forwards: Guastela como center, y Arroz, Salcedo, Pérez Stable y Carlos Mena como guards... Es muy posible que Salcedo no pueda jugar, sin embargo... El joven atleta acaba de ser operado de la apéndici... Ahora está tratando de convencer a las muchachas de que deben volver al entrenamiento de natación, y se asegura que hasta Olga Lucue está considerando la posibilidad de retornar al training camp.

Para el martes 22 está señalado el comienzo del torneo de tenis femenino por la Copa Simpson, y se habla de una inscripción numerosa... Es casi seguro que Margot Torriente de Rose, que es la mejor tennista cubana del mundo, aparezca favorita para ganar... Hace tiempo se dijo que Luis Rivas Vázquez pensaba volver a la Habana para jugar en el campeonato senior por el V. T. C... Ahora se aproxima la competencia y no se sabe nada del popular «Luigui»... Hablando de la próxima convención de basket ball que ha de efectuarse al terminarse la temporada de basket, Cappy ha declarado que una de sus primeras proposiciones será, pedir que eliminen la reglas de los tres segundos... José Angel Sordo será el «chairman» de este mitin, que ha de efectuarse aquí con el concurso de todos...

El sábado 2 de febrero se inaugura el Campeonato de Base Ball de la Liga. Ese día es completamente de fiesta para el organismo, pues primero el Sr. Pagliery obsequiará a los miembros de la Liga con un almuerzo en «La Tropical». Después se inaugurará el Base Ball y por la noche la entrega de premios en el Hand Ball, con baile y todo.

SE EFECTUARA UN INTERESANTE CAMPEONATO SENIOR DE HAND BALL

Estos son los diez tennistas escogidos por la Asociación de Lawn Tennis para formar el ranking oficial de 1934, confeccionado de acuerdo con las demostraciones brindadas por los atletas en los distintos torneos.

OSCAR MARTINEZ CONILL TIENE LA IDEA DE GANAR EL NADO DE PECHO EN LAS PRUEBAS OLIMPICAS EN MENOS DE 3 MTS

Nuevamente realiza training esmerado el orgullo de «Pa» y «Ma» Martínez, en un afán de encontrar aquella forma sensacional que desplegó en el año 1933. Es el atleta que más se apura en las prácticas

VUELVE A ANIMARSE EL TRAINING-CAMP

(Por BALLYHOO)

La máxima aspiración en estos días de Oscar Martínez Conill, el «one man team» de natación, es ganar la justa de pecho en los Terceros Juegos Deportivos Centroamericanos con un tiempo menor a los 3 minutos, que es el record nacional.

Demostrando sin lugar a dudas los rumores circulantes de que últimamente se estaba portando como oveja descarriada del rebaño olímpico, Oscar está haciendo en estos días el entrenamiento de su vida, buscando otra vez aquella forma sensacional que

Oscar Martínez Conill, estrella nacional del nado de pecho.

le hizo lucir en 1933 el mejor nadador de Cuba.

«Por primera vez en algunos meses Oscar está haciendo las cosas como es debido y está haciendo un training concienzudo»—nos dijo ayer una persona actorizada que sigue muy de cerca sus actividades en la piscina.

TRAINING VERDAD

Oscar se está portando «como los angelitos». A las nueve de la noche es «hombre al agua» y a las siete de la mañana está nuevamente en pie, listo para invadir el campo de training de Manolo Díaz.

Una vez en el training, Oscar no nada todas las distancias, ni se cansa tontamente como hacía antes. Se limita simplemente a realizar sus ejercicios y después aguarda prudentemente su turno hasta que Manolo le llama para darle las instrucciones. Manolo está tomando especial cuidado con Oscar, y parece tan interesado como el popular «orate» en ponerle en condiciones a fin de que alcance un tiempo menor de 3 minutos en la justa de pecho de las Olimpiadas.

Oscar quiere seguir rebajando el tiempo del breast stroke, y dice que no parará hasta haber llegado a los 2.57 que es el «goal» que él mismo se ha fijado.

RARA COSTUMBRE

Para cumplir fielmente sus ideas, evitando el dejarse llevar por el entusiasmo del momento, Oscar tiene la rara costumbre de pelarse a rape todos los días primeros de Año

BUSH ESTA CONTENTO POR QUE YA NO TIENE QUE TRABAJAR A WANER

WEST POINT, enero 16. (AP.)—Debido a que vistiendo el uniforme del Pittsburgh «no tiene que pitchearle a Paul Waner» el pitcher Guy Bush que fué adquirido por los Bucs en un cambio con Chicago, ha declarado hoy que la transacción le pareció estupenda. Bush considera a Waner el hitter más difícil de dominar de las Mayores.

"Conozca al Coach—"

OTILIO CAMPUZANO, el famoso mentor de la Universidad Nacional y el Colegio de Belén, que parece el más popular de los coaches

IDELFONSO CAMPUZANO... que es como realmente se llama el más popular de los atletas que ha producido Cuba.. Nació el 23 de Enero de 1900.... Sacó el nombre de Idelfonso ,pero su familia se lo cambió por el de Otilio por resultarle más bonito al oido... Los atletas, el público y los periodistas le dicen «Cappy» y éste es precisamente el que más le agrada... Está en los sports desde la edad de 13 años.... Comenzó jugando basket en un campeonato interior del Dependientes... A los 15 ganó su primer campeonato Nacional y desde entonces ha sido muchas veces campeón de Cuba... Es posible el atleta cubano que más campeonatos ha ganado... Tiene más de cien medallas... Primero prestó sus servicios en el Dependientes... Más tarde pasó al Habana Yacht Club y después al Atlético de Cuba... Finalmente cayó en la Universidad, a la que puso en el mapa basketbolístico en 1923, ganándole el campeonato Nacional a un trabuco del Atlético de Cuba en el antiguo terreno de La Salle... Cappy ha sido estrella en todos los deportes en que ha participado, pero su fuerte ha sido el basket... Arquímedes pedía una palanca para mover al mundo... Cappy solo exigía cuatro hombres, cualquiera que estos fuesen, para ganar un campeonato de basket, y siempre salía con su intento... Durante largos años fué considerado el mejor player de Cuba y todos los que le vieron en acción marchan acordes en que ha sido el mejor atleta que hemos producido... Fué una estrella en track, en foot ball, en remos, en el basket y llegó a jugar una vez el right field del equipo de baseball... Siempre ofrecía su mejor esfuerzo, y ponía en acción sus mejores recursos para ganar... Es un coach dinámico y de enorme colorido... Ha sido coach Olímpico de basket y de track... Ha ganado infinidad de competencias en atletismo, pero prefiere mejor las luchas del floor... Ha sido referee de basket y oficial en eventos de track... Lleva algunos años dirigiendo... Cree que José Peralta ha sido el mejor jugador de basket que se ha visto en Cuba... No sabe cual ha sido el mejor atleta que ha tenido en sus manos... Cree que su team de basket de 1930 ha sido el mejor que ha dirigido... Este conjunto lo formaron: Daussá, Livio, Fofo Caballero, Luís Rivas Vázquez, Bernie Núñez, Vilasuso y otros... Es el único atleta de la Universidad que ha podido ganar la «H» con tres estrellas... Cree que Armando Cuervo, del Vedado Tennis, es el basketbolista más completo del presente... Imprime a todos sus conjuntos enorme coraje y hace que peleen hasta ganar... Jamás se dá por vencido y es de los que buscan un cuarto lugar con el mismo entusiasmo que el primero... Le encantan los atletas que saben pelear y quisiera eliminar en el basket la regla de los tres segundos... Es uno de los mejores coaches que hay en Cuba y tiene más arrastre que ningún otro oficial cubano de los sports.

Ahora es un coach de coaches, como antes fué un atleta de atletas!

Por primera vez en su historia sale el "Miramar" al Gridiron

Con un grupo de muchachos instruídos por el experimentado Yeyo Adán, ha de competir el Miramar Yacht Club frente al team junior del Atlético de Cuba. Juegan el sábado, 19

El Miramar Yacht Club sale al gridiron en esta semana! Alentados por el doctor Yeyo Adán, que ha fomentado y organizado más de un equipo championable en la historia de nuestro foot ball, los muchachos de la Caleta de la Leña se disponen a celebrar el sábado próximo una interesante lucha con un eleven junior representativo del Atlético de Cuba, y a ese efecto en estos días están realizando muy interesantes prácticas.

Los muchachos del Miramar no son experimentados en el foot ball de los colegios yankees, pero tienen muchas condiciones, excelente material y agradable disposición y esto les ayudará mucho en su afán de debutar en el juego con una buena performance.

Yeyo Adán, que es también presidente de la U. A. de A., razón por la cual todo hace pensar que su club ha de unirse pronto a este organismo, ha puesto toda su inspiración en la «construcción» del eleven caletero y aunque sabe perfectamente que un team de foot ball, que pueda ganar, no se hace en dos días, está seguro que los muchachos han de jugar lo suficiente para hacerse de sentir.

LOS RIVALES

El equipo rival, desde luego, es de los buenos. Tiene algunas semanas de preparación y cuenta con diversos jugadores que llevan más de tres campañas en el deporte, pero esto no quiere decir que los muchachos tengan nada perdido, pues, como dijimos anteriormente, Yeyo Adán los está entrenando en condiciones y parece convencido de que podrá sacar de ellos una buena exhibición.

El match se efectuará en horas de la tarde en los terrenos de La Polar, el próximo sábado.

El kick off se efectuará a las tres.

EL BASKET SENIOR DE LA FEDERACION

Ayer se reunieron los delegados de los clubs Vedado y Cárdenas, con miembros de la Federación de basket, a manera de campeonato senior.

Después de breve discutir se acordó iniciar la lucha el próximo día 26 en esta ciudad, jugándose el segundo game el domingo 27. Los juegos tercero y cuarto tendrán lugar en Cárdenas, los días 2 y 3 de febrero. En caso de empate el decisivo se celebrará en la Habana el día 9 de febrero.

Bru, Argüelles, Valdés Ortas y Pichardo serán los oficiales habaneros, en tanto que Portell Vilá se encargará del arbitraje en Cárdenas.

En caso de suspensión de un juego por alteración del orden público, sean cualesquiera que sean las causas que lo originen, será renovado en su momento oportuno con la anotación existente en el momento de la suspensión, siempre que se haya jugado más de la mitad del tiempo reglamentario.

En caso de que la suspensión ocurra en la primera mitad del juego, éste se considerará no celebrado y se celebrará desde su comienzo en la fecha que la Federación estime oportuno.

En la serie Cárdenas-Vedado, en caso de suspensión total de un juego se correrá el schedule y en caso de suspensión parcial se jugará el resto del juego en el lugar donde ha de celebrarse el siguiente y antes de comenzar este juego.

EL VETERANO JOSEITO RODRIGUEZ VUELVE HOY A LA INICIAL DEL MARIANAO PARA DAR MAS PUNCH A LA NOVENA EN CONJUNTO

«Master Joe» está tras la captura del segundo lugar del campeonato y cree que su presencia en la inicial es necesaria en estos instantes. Tiene mucha fe en que ha de superar al Habana en los últimos juegos que tienen que efectuar

PIMPI VALIENTE PITCHEARA POR EL MARIANAO

Por DOMINO

El Marianao está listo para dar buena batalla al Habana por el segundo lugar! Quizás existan pocos entusiastas que estén convencidos de que el Marianao puede superar al club Habana en lo que resta de la presente temporada de baseball profesional pero uno de esos pocos resulta ser Joseíto Rodríguez, el popular manager de los Carmelitas, y esto significa que el team que dirige ha de hacer enorme resistencia en lo que resta del campeonato.

Esta tarde, según el schedule oficial, los muchachos de Joe han de enfrentarse nuevamente con los Claveles Rojos de Mike González y esto proporciona a todos los fanáticos la oportunidad de presenciar un choque de mucho interés entre los dos teams que aspiran a ese segundo puesto.

El Habana, conocedor de sus fuerzas, y animado por sus últimas demostraciones, saldrá a la arena dispuesto a anexarse el triunfo desde las primeras entradas, y el Marianao, que tiene dos pitchers de puntería en Pimpi Valiente y Tomás de la Cruz, se dispone a defender a la pareja de la mejor manera posible a fin de que encuentren fácil la travesía hacia el éxito final.

JUGARA JOSEITO

Sorprendiendo a todos los que le consideraban decidido a permanecer por largo rato en las sideslines, Joe Rodríguez ha hecho ayer el anuncio oficial de que retornará al line up de su equipo, encargándose otra vez de la primera almohadilla.

«Rubén batea bastante y es un excelente empujador de carreras»—dice Joe. «Pero nuestro team necesita ahora más fielding que hitting para arrebatar al Habana el segundo lugar».

Joseíto entiende que su team tiene un chance hermoso para ganar ese 30 por ciento de premio que está destinado al team que finalice segundo, y quiere empezar por ganar hoy, para aumentar a juego y medio su ventaja sobre los Rojos.

PITCHEARA VALIENTE

Para empezar ha hecho una variación en el orden de sus pitchers, decidiendo depender esta tarde de los lanzamientos del veloz Pimpi Valiente, que no ha pitcheado aún a los Rojos desde el primer momento de un game.

«Pimpi ha recuperado toda la elasticidad de su brazo y me parece listo para detener al Habana»—dijo Joe ayer.

«Tomás de la Cruz será reservado para el sábado, en nuestro juego con el Marianao, Y Chiquitico Jiménez reaparecerá el domingo, pitcheándole al Habana».

Joe no alterará en mucho su line up. El se encargará de la inicial, pero Etchegoyen estará nuevamente en segunda, Silvio García, en tercera y Oscar en el short. El trío de outfielders será combinado con Helio Mirabal, Funes y Morales, quedando Rubén en calidad de utility hitter del team.

«Este team, jugando en forma, debé ganarle al Habana»—dice Joseíto

«Los Rojos tienen un buen conjunto, pero nuestro equipo luce con mayor punch y eso podrá darnos la victoria».

EL HABANA

Los Rojos del Habana, por su parte, están seguros de que pueden venir de atrás para ganar el segundo lugar. Mike González ha proporcionado a sus hombres muy buenas prácticas en estos días, y puede decirse que los muchachos saldrán al campo con enorme espíritu, y en disposición de lucir ganadores en todos los momentos.

Mike, que está en linda racha al bate, seguirá encargándose de la inicial, y Abreu, Dopico y Correa completarán el cuarteto. El trío de out-

Joseíto Rodríguez, popular manager de los Carmelitas del club Marianao, que está dispuesto a realizar un esfuerzo grande a fin de conseguir que su novena finalice en el segundo lugar del campeonato profesional de baseball que con tanto éxito se ha venido celebrando en el Stadium Tropical.

fielders será puramente amateur, cuidando Pipo de la Noval del left field, mientras Belito Alvarez patrulla en el center y César Batán juega el right. Batán debutó brillantemente como habanista el domingo último y Mike cree que podrá serle muy útil en el rally final del club.

En el choque de hoy no se sabe todavía quién pitcheará por el Habana, pero la impresión general es que Gilberto Torres recibirá un nuevo chance oficial de demostrar todo lo que vale.

Gilberto perdió muchas libras durante su última enfermedad, pero ya está muy restablecido y puede apostarse unos cuantos pesos a que hoy podrá pitchear uno de sus mejores juegos del año frente a la trouppe de «Joe».

Los line ups oficiales serán:

HABANA

De la Noval, left field.
Abreu, segunda base.
Correa, short stop.
Mike González, primera base.
Belito Alvarez, centerfield.
Batán, right field.
Guerra, catcher.
Dopico, tercera base.
Torres, pitcher.
Campos, pitcher.

MARIANAO

Funes, centerfield.
Joseíto Rodríguez, primera base.
Mirabal, left field.
Pedro Díaz, catcher.
Silvio García, tercera base.
Morales, right field.
Etchegoyen, segunda base.
Oscar Rodríguez, short stop.
Valiente, pitcher.
Umpires: Atán, Kiko y González.

TOPICOS FUTBOLISTICOS

Por Peter

—Elecciones en la Juventud.
—Un fanático que no perdona.
—Acuerdos de la Federación.

Mañana viernes es el día designado por la Juventud Asturiana para el cambio de su junta de gobierno.

Se ha citado a los socios para las nueve de la noche, y como es Segunda Convocatoria, no habrá el temor de que falte el «quorum» como aconteció días pasados. No obstante deben concurrir como un sólo hombre todos los señores socios, pues según se nos ha informado por fin el entusiasta señor Lorido ha aceptado la nominación para la Presidencia de la sociedad, y esto significa un triunfo para las sedas de los colores azul y blanco del emblemático toro.

El señor Pedro Senra, aficionado del Deportivo Centro Gallego, que no perdona nada, ni el más mínimo lapsus nos escribe una carta llamándonos la atención por el hecho de haber dicho nosotros que el Iberia, en vista de la mala performance de los gallegos, podía ganar el trofeo de la Copa Longines.

El error nuestro consistió en haber puesto el trofeo relojero en lugar del cigarrero «Carucho», que es el que se está discutiendo, lo que seguramente habrá advertido el lector ya que nosotros, aunque se le haya olvidado al querido tocayo, publicamos en un gancho de página que el Deportivo Centro Gallego había Ganado el trofeo Longines sin perder un sólo partido.

De otros errores que nos habla no queremos hacer ni mención. Pues esos que nos señala que lo aclaren los que lo escribieron, que bastante tenemos con aclarar lo que nosotros cometemos, ya que no somos infalibles.

Errare humanum est.

A continuación van los acuerdos adoptados por el Sub-Comité Directivo que rige los destinos de los Clubs de la Serie B:

—Se dió lectura y aprobó el acta de la sesión anterior.

—Se dió lectura y aprobó también el acta del partido Cultural-[illegible] nal celebrado el pasado domingo en el Stadium Tropical.

—Señalar para el domingo día 20 de enero el partido final de la Copa Cervantes entre los Club Athlétic vs. Cultural, acordando al propio tiempo si a la terminación del partido resultaren empatados, se jugueen dos tiempos extras de quince minutos.

—De acuerdo con lo que determina el artículo 53 del Reglamento de la Federación, se acordó convocar a los clubs de la primera categoría serie B. para el campeonato del año [illegible] que dará comienzo el día 27 de enero haciéndoles saber a los [illegible] sados que la inscripción reglamentariamente quedará cerrada el día 21 del actual.

—Programa para el domingo, día 20 de enero en el Campo Polar.

Final de la copa Cervantes, con dos tiempos extras de quince minutos en caso de empate.

12,30 Cultural vs. Athletic Foot-Ball Club.

Delegado Deportivo el Sr. Pablo Menéndez.

Relación de los acuerdos adoptados por el Comité Directivo en su sesión ordinaria celebrada el día 15 de enero de 1935.

—Se dió lectura y aprobó el acta de la sesión anterior.

—Darse por enterados de los acuerdos adoptados por el Sub-Comité Directivo, en su sesión ordinaria celebrada el día 14 de los corrientes.

—Haciéndonos eco de una comunicación enviada por el Colegio de Arbitros de la Habana y dirigida por conducto nuestro a los delegados de los clubs Cultural, Nacional, haciéndoles una reclamación de honorarios por haber dispuesto de un árbitro de primera por uno de segunda categoría, participarles que veríamos con verdadero agrado desistieran de ello, por cuanto que esta molestia el Sub Comité la da cuando hay partidos difíciles, como lo fué el último celebrado entre los clubs más arriba mencionados, y como que debemos todos velar por el mejor desenvolvimiento del deporte, es por que consideramos oportuno y conveniente de que ese colegio debe de darles estas facilidades en estos casos especiales a los club federados.

—Se aceptaron las siguientes bajas de Jugadores: Por el Olimpia S. C., Manuel Rodríguez Benítez, y por el Athlétic F. C. Mario Cuba Funcasta.

—El señor Presidente dió cuenta del sensible fallecimiento del señor Angel Cuervo (q. e. p. d) gran deportista y presidente que fué de esta Federación, acordando en señal de respeto guardar un minuto de silencio y al propio tiempo mandarle una sentida carta de pésame a su afligida y distinguida esposa.

—Se aprobaron las actas de los partidos celebrados el pasado domingo en el Stadium Tropical.

—Comunicarle al Sub-Comité Directivo referente a su carta del cinco de noviembre pasado, que la Federación de Futbol de la Habana, considera de gran necesidad para el mejor desenvolvimiento y divulgación de nuestro deporte a los Clubs de la primera categoría serie B, y que en vista de todo ellos, seguirán celebrando todos los partidos de concursos y campeonatos que organice esta Federación ligados a los de la primera categoría serie A, en la misma forma y condiciones como hasta la fecha lo vienen efectuando, con excepción de aquellos partidos internacionales que se pudieran organizar en un futuro, los cuales en estos para participar la serie B, tendría que ser de común acuerdo con los clubs de la serie superior.

—Programa para el domingo, día 20 de enero en el campo Polar.

Partido final por la Copa Cervantes con dos tiempos extras de quince minutos en caso de empate.

12,30: Cultural vs. Athletic Foot-Ball Club.

Partido amistoso.

2,10 Jupentud Asturiana vs. Olimpia S. C.

Partido final por la copa Caruncho.

3,45: Iberia Foot Ball Club vs D. Centro Gallego.

Delegado Deportivo el señor Leopoldo Campa.

«GEORGE LOTT» Y «LESTER STOEFFER» HAN GANADO HASTA EL PRESENTE: $6,000

NEW YORK, enero 16. AP.—Hasta el presente, en sus primeras exhibiciones como profesionales, George Lott y Lester Stoeffen han logrado ganar seis mil pesos cada uno, creyéndose por muchos que antes de que finalice la campaña habrán ganado más de 25.000 pesos.

PROXIMOS JUEGOS

Los otros desafíos de la semana son:

Jueves: Habana vs. Marianao.
Sábado: Almendares vs. Marianao.
Domingo: Habana vs. Marianao.
Jueves 24: Marianao vs. Almendares.
Sábado 26: Habana vs. Almendares.
Domingo 27: Almendares vs. Marianao.

En estos choques se emplearán los siguientes pitchers:

Jueves: Torres vs. Valiente.
Sábado: Fernández vs. De la Cruz.
Domingo: Campos vs. Jiménez.
Jueves 24: De la Cruz vs. Salazar.
Sábado 26: Fabré vs. Estrada.
Domingo 27: Fernández vs. Valiente.

M.E.C.D. 2016

FALLO LA LIGA DE BASE BALL LA PROTESTA A FAVOR DEL CLUB "HABANA"

MAS DE QUINCE MIL FANATICOS CONCURREN EN NEW YORK A UN JUEGO DE BASKET BALL

SPORTS DIARIO DE LA MARINA SPORTS

AÑO CIII LA HABANA, JUEVES, 17 DE ENERO DE 1935 PAGINA TRECE

AUN CUANDO LA DESCALIFICACION DE SILVERETTE SIGUE DANDO JUEGO, NO CABE DUDA QUE LOS JUECES ACTUARON BIEN

El foul de su jinete, J. A. Fernández, fué bastante claro y mereció el fallo que dieron los jueces. De no haber existido Coya hubiera ganado fácilmente. Recuerdo interesante del caso de Western Eagle

La justa resolución tomada por los Jueces en la cuarta carrera del domingo último descalificando al ejemplar de J. J. Sirl, Silverette, ha motivado apasionadísimos comentarios, en la mayor parte de los cuales ha sido el interés, y no la justicia, la que ha motivado críticas acerbas para la decisión otorgada.

Colocado vuestro comentarista en un plano absolutamente imparcial pues no apostó al resultado de la carrera un solo centavo, por haberla calculado una carrera abierta y a la que, a mayor abundamiento seguía una justa, como la quinta, en que el ganador, Liberty Ace, parecía fácil y propicia por ello, para hacer su apuesta, cree poder echar su cuarto de espada, para defender el fallo judicial.

Para hacer la disección de la carrera y del fallo vamos a remontarnos al momento en que los ejemplares competidores se encontraban a la altura del poste de los dos y medio furlongs; aquí corrían separados por cabeza Chance It y Coya, este por fuera, y dos largos detrás venía Silverette. Al entrar en la recta final, Chance It y Coya se despistaron, ocasión en la que, Silverette, que iniciaba su avance, se ciñó al riel interior y logró ponerse al frente por medio largo: rectificó Johnson, el jinete de Coya su ruta y a la altura del poste de los 3_1 alcanzó al leader y por la velocidad que desarrollaba y el ligero peso que cargaba parecía sería un ganador fácil; A. J. Fernández, el Jockey de Silverette comenzó aquí a realizar las maniobras ilegales, primero encimó su monta contra Coya y así llegaron hasta la altura del poste del furlong en la que, viéndose vencido, comenzó a pasar su whip por la cara de Coya, tratando de impedir el avance de ésta, después enredó su bota con la de su rival y finalmente torció, deliberadamente, a su cabalgadura hacia el exterior, hasta terminar por el centro del track, impidiendo con todos estos fouls el avance de su contrario, y por ende su triunfo.

LA ACTITUD DE LOS JUECES

Tan pronto pasaron la varilla los ejemplares competidores, y mucho antes de que, las protestas comenzaran, ordenaron los Stewards, al Juez de llegada, doctor Alvaré, llamara a su presencia al jinete de Silverette, y así fué, que estándose tomando la fotografía del ganador, ya se le había notificado la llamada ordenada.

Hacemos esta cita, para destruir el argumento y el calificativo de «influenciables» que se le ha adjudicado al Jurado, sin tener en cuenta, aparte de ella, que hombres como Andrés Alonso, que por llevar tantos años en el track estácurado «edespanto» y el doctor Antonio Carrillo, que a fuerza de administrar justicia, el han hecho tantos «cuentos», sin que los «tragara», que algunos gritos más o menos estentoreos, no les iban a hacer ver negro lo que blanco era.

LOS QUE MAS PROTESTARON

Como de costumbre los más enardecidos fueron los más indocumentados, llegando algunos a decir, con un desconocimieto absoluto de las reglas del turf, que la medida a tomar era multar al jockey infractor, pero nunca descalificar al ejemplar victorioso con el consiguiente perjuicio para los apostadores que confiaron sus pesos a sus patas.

Olvidan los que estas manifestaciones hicieron que al jockey infractor que cobra una jugosa apuesta, por virtud de sus tácticas ilegales, le importa poco no sólo la multa, sino también la suspensión, pues los buenos pesos cobrados le compensan tanto de una cosa como de otra.

PRECEDENTES

Algún fanático veterano alegó que en el duelo sostenido hace muchos años, en el curso de la recta final, mientras se corría un jugoso handicap, por Barnes y Fletcher, montando a los ejemplares Sweep Clean y Mayor House, en el que llegaron a pegarse con las fustas y a sujetarse las riendas, los jueces no habían decretado la descalificación, limitándose a multar y suspender a dichos jinetes. Los que tal cosa dijeron olvidaron quela descalificicción tiende a favorecer al ejemplar que no ha cometido foul, y como en aquella ocasión los mismos fueron recíprocos, sin que afectaran a los demás competidores, que estaban a mucha distancia de ellos, es visto que la decisión fué correcta.

LA DESCALIFICACION DE WESTERN EAGLE.

Hace ya varias temporadas, seis o siete, se corrían en un día laborable, una primer carrera para «yearlings»; cuando los ejemplares se encontraban en la tira, una bandada de apostadores cayó sobre los books haciendo una gran cantidad de apuestas sobre Western Eagle, que estaba cotizada si mal no recordamos 4 a 1, haciendo con ellas, que los logros bajaran considerablemente y se dijo en aquel momento, que el jinete de la misma, J. Judy, arriesgaba una buena suma al triunfo de su monta. Al darse la partida se destacó enseguida la blusa morada de Western Eagle y llegó a tener hasta tres largos de ventajas con gran contento de sus simpatizadores, pero al llegar a la altura del stand el gozo fué al pozo, porque un ejemplar, cuyo nombre no recuerdo, se destacó del grupo competidor, se acercó al leader y lo venía venciendo, en esta ocasión Judy adoptó la misma táctica que Fernández el domingo, comenzó a despistar a su ejemplar, pero viendo que la maniobra no le daba el resultado apetecido sujetó entonces la brida de su contrario y logró pasar la meta con una cabeza de ventaja.

Como sucede en todos los sitios en donde se apuesta, la concurrencia se dividió en dos bandos, unos pedían la descalificación y los otros, los contrarios; se reunió el jurado, deliberó y acordó la descalificación de Western Eagle y se pagaron los boletos y apuestas de su contrario, sin que, en el momento, ni al siguiente día en los periódicos se pidiera la cabeza del jurado. Esto merece una explicación: los jueces eran americanos y por tanto, hecho por ellos, los «patriotas» lo consideraron justo y razonable.

NUESTRA FELICITACION

Terminado ya este modesto trabajo, no queremos cerrarlo sin enviar nuestra felicitación al jurado por su labor tendiente a evitar las carreras sucias, que han dado a la Habana el primer lugar en lo que, a correr carreras «roughs» se refiere.

BLUE WRACK

VENCERA EL PROXIMO DIA 25 LA CONVOCATORIA DE HAND BALL SENIOR SOCIAL

Vence el próximo día 28 del que cursa, la convocatoria para el Campeonato Nacional Senior de Hand Ball de la Liga Social.

Los mejores atletas del deporte de pelota a mano están practicando, y se espera un «entry» numeroso y escogido. Se sabe que «Cheo» Herreiz Carlos Coello Vicente, Sotelo, Garciarena, Digón, Power y otros senores de renombre vienen al Campeonato. A ellos se agregará el Campeón Junior, Wilfredo Benítez, que, fuera de grupo paseó materialmente por el Campeonato de Juniors; Longo» Castro tomará también parte en este evento, después de haber obtenido la medalla de plata del segundo lugar.

«Ferroviario», «Y.M.C.A.», «Club de Ferreteros», «Deportivo Tennis Goliath» Club Deportivo Asturias» y otras entidades enviarán al senior de Hand Ball su más brillante representación.

La entrega de medallas a los triunfadores en el Hand Ball Junior se efectuará en el «Asturias» el sábado 2 de Febrero, a las 8 y media de la noche. Habrá primero un partido de Hand Ball entre el Campeón Junior Benítez, y un Senior de calidad. Inmediatamente se efectuará otro de exhibición de dobles de squash. En el intermedio se entregarán las medallas (nueve en total): tres de oro, tres de plata y tres de bronce; todas con finos trabajos de esmalte con un handbolista esculpido. Es notable el trabajo realizado por la casa «Vilardebó y Riera», pues se ve en le aire —en esmalte blanco— hasta la bola de Hand Ball. Después se bailará a los acordes de un magnífico septeto. Y entre las damas se sortearán tres valiosos regalos, consistentes en un fino objeto, el primero, y dos hermosas cajas de flores, los restantes. La entrada para los caballreos valdrá veinte centavos. Las damas no abonarán la admisión.

GANO EL CLUB HABANA LA PROTESTA PRESENTADA CONTRA LOS UMPIRES

El club Habana ha ganado la protesta presentada ante la Liga, con motivo de la aplicación que dieron los umpires a la jugada que se presentó en uno de los juegos de baseball del pasado mes.

Reunidos en casa del doctor López del Valle, los miembros de la Liga, acordaron:

Declarar mal aplicada la regla 65 por el umpire Magriñat, anulando por tanto el desarrollo del juego desde ese momento hasta el final. El match tendrá que volverse a jugar desde el inning en que surgió la protesta.

El acuerdo fué tomado por unanimidad. Y la Liga no ha dicho la fecha en que el game volverá a repetirse.

EMBARCA HOY HACIA MIAMI EL EQUIPO DE BASKET OLIMPICO

Joe Rodríguez Knight marcha convencido de que retornará con 3 victorias al menos

Encabezados por el headcoach Joe Rodríguez Knight, esta tarde partirán rumbo a Miami, Fla., los componentes del equipo cubano de basketball que nos representarán en los Terceros Juegos Deportivos.

Marchan los muchachos llenos del mejor entusiasmo y convencidos de que han de hacer un buen papel en esta primera prueba oficial que han de su sufrir en tierra extranjera. El squad lo forman: Pedro Cardoso, Juan Morillas, Eduardo de las Casas, Bernardino Rodríguez, Tomasito Díaz, Raúl Giraud y Enrique Cartaya, que representan el equipo oficial.

Sólo falta Mike Díaz que ha sido dejado en La Habana.

El team jugará par de encuentros en Miami, y posiblemente otros dos en Tampa, debiendo retornar el lunes por la tarde.

Acompañan al squad el chairman Moenck, su hijo y el coach Rodríguez Knight, que, más optimista que nunca, dice que su five ha de demostrar esta vez lo mucho que vale.

Exitos grandes les deseamos.

EL VEDADO, CAMPEON

Con el triunfo de 24 por 19 alcanzado ayer sobre el team del Atlético, el equipo del VTC, ha ganado el campeonato junior de basketball, entrando en posesión definitiva del histórico trofeo que fué puesto a discusión por la U. A. de A., cuando fué creada en 1922.

Un bonito ataque en el segundo half, que valió por 12 puntos, dió a los Marqueses la victoria, después que habían finalizado el primer half por un punto de diferencia.

Sotanistas el año pasado, los azules han ganado este año con el mismo team, debiendo todo su éxito al magnífico trabajo del coach Raúl Canosa. x

A él y a sus bravos jugadores nuestra felicitación.

MAS DE 15,000 FANS VIERON TRIUNFAR AL QUINTETO DE N. YORK

NEW YORK, enero 16. AP.—Jugando mucho en el segundo período, el team de basketball de la Universidad de New Yorg mantuvo intacto su record esta noche, derrotando al equipo de la Universidad de Temple con score de 38 por 22.

Fué ésta la victoria 25 th consecutiva de los Violeteros en los últimos dos años. Y más de 15,000 fanáticos presenciaron el choque en el Madison Square Garden.

Todos dicen que la hoja
GILLETTE-AZUL
es la mejor
Pruébela-
Convénzase
GRATIS—Folleto con consejos prácticos para afeitarse bien. Solicítelo al comercio del ramo.
Gillette

DESPUES DE LA TERCERA JORNADA DEL CAMPEONATO DE LA LIGA

"Por si acaso" flaquea Ricardo Zamora, ya Paco Brú tiene dos aspirantes al puesto del "Divino" en el marco del "Madrid"

Los sevillanos con dos puntos menos que el Betis, que está de leader, aventaja cinco goals, con lo que demuestra más empuje. El Athle tic de Madrid sufrirá un cambio radical en la dirección del equipo: Petland, Dictador. Nacional, Osasuna y el Hércules marcan el paso en los grupos de la Segunda División

La semana pasada publicamos la reseña de los juegos de la segunda jornada del Campeonato de Ligas en España y prometimos seguir publicando los comentarios de las sucesivas para que los aficionados estuvieran bien enterados. Todos los lunes, el «Noticiero del Lunes», publica los resultados de los encuentros celebrados cada domingo, pero sólo son los resultados. Siempre hay detalles interesantes en casi todos los encuentros, y esos son los que brindamos todas las semanas en estas informaciones que reproducimos de la revista «As», que nos suministra «La Moderna Poesía».

LA LIGA PRIMERA DIVISION

MADRID, diciembre 23.—Tras el homenaje a Ricardo Zamora, parece que los directivos madridistas han decidido ocuparse de temas menos elevados, aunque más prácticos, con vistas a un futuro bastante próximo.

¿Cuánto tiempo seguirá Zamora defendiendo las redes del equipo campeón de España? Juzgando por su forma actual, (y de lo que pase hoy en Oviedo no hemos tenido ninguna telúrica anticipación), aún está el buen padre de familia en excelentes condiciones para poner el candado a su cerradura. Pero... el tiempo es un implacable enemigo, y los que echan la cuenta de los años que van de Amberes a acá, en cuanto un balón gana la red de Zamora, se echan las manos a la cabeza, multiplican por dos, hablan de la longevidad y dicen que los directivos del Madrid pertenecen a la familia de los siete durmientes.

Y, sin embargo, hay algunos que duermen con un ojo sólo, mientras que con el otro vigilan curiosa y celosamente los entrenamientos de los dos porteros que a diario hace trabajar Paco Brú, bajo la consigna «por si acaso».

El primero «por si acaso» es aquel Campos, largo y estirado, tan prometedor bajo tantos conceptos; y el segundo es el excelentísimo Sr. D. Rodrigo, guardameta que fué del Deportivo de Coruña, que ha abandonado Riazor con sus fraternales camaradas Diz y Chacho.

Rodrigo ha firmado ya su ficha por el Madrid, se entrena mucho quiere estar en su mejor forma y... espera. «Por si acaso».

LA DUDA CRUEL

Para el Betis, para el Madrid, para el Athletic bilbaíno, para cualquiera de éstos, que han iniciado pronto el despegue, la fecha de esta tarde tendrá un valor episódico: dos puntos más o menos.

Pero para los donostiarras, el suceso de hoy en Atocha significa una duda cruel: dos puntos o... nada. Nosotros, mirando hoy con el cristal del Donostia, somos optimistas: se juega en San Sebastián, el Arenas ha sido vencido por el Betis en Ibaiondo, y el equipo donostiarra necesita esos dos puntos para salir de la nada, que es peor que una duda cruel. Es la seguridad de dar un tumbo pavoroso yendo a acompañar al Unión de Irún, en segunda división.

Con lo que resultará el campeonato demasiado recargado de eternos rivales guipuzcoanos. No. Los profetas a quienes hemos consultado el caso están hoy de acuerdo todos: el Donostia va a inaugurar sus triunfos venciendo al Arenas. Con lo que luego tendrá derecho a desgranar, hasta fin de marzo próximo, la duda cruel.

¿QUEDARA TODO EN UN EMPATE?

El Barcelona ha venido a Madrid decidido a proporcionarnos una impresión más grata que la última que nos ofreció su partido amistoso en Chamartín.

Entonces el Madrid—en mejor forma que ahora, como conjunto—venció fácilmente al equipo azul-grana. Pero ahora es otra cosa. No hay amistad. Y se trata del campeonato de Liga.

Los catalanes han dado en Sevilla un susto a los del Betis: aunque se dejarán allí los dos puntos; y a los ocho días han propinado magnífica paliza a los donostiarras. Y con ese equipaje, a Madrid a batallar con este Athletic local que siempre tiene refuerzos que exhibir y esperanzas de revancha puestas en ellos.

La situación es gravísima, porque si el Athletic pierde, sus concomitancias con la cola serían tan próximas como peligrosas; pero si el Barcelona resulta derrotado, había que empezar a dudar de los «históricos» que pierden en Valencia y son derrotados en el Metropolitano...

Mas lo terrible del caso, sería que, para eludir conflictos, todo quedase en un empate...

LA HUELLA DE LA REVOLUCION

Puesto que hablamos de los «históricos» dediquemos un triste recuerdo al que hoy va a pasar el peor rato de todos: nos referimos al Madrid.

Al bando de los «merengues» le han convencido para ir hoy a la ciudad-mártir, con el despiadado objeto de hacer una víctima más. Nosotros, que conocemos el espíritu heroico de Hilario, por ejemplo, sabemos que él no temblará ante los enemigos que en Buenavista le salgan al paso con el afán de meterle el resuello en el cuerpo. Lo único que hará el interior canario será, en evitación de disgustos más graves, dejar pasar el temporal, el enemigo, y todos los obstáculos que le salgan al paso con... malos modos.

Pero ¿a quién se le ocurrió confeccionar ese calendario? ¿No ha sido bastante traer el Barcelona a Madrid con peligro de que le dé un disgusto el Athletic, recién llegado el pobre de la primera división, sino que además se llevan a los «históricos» a Buenavista para darles un disgusto en lo más alto del... estadio?

Temblamos por los resultados que alcancen los clubs madrileños en el día de hoy. Porque si en los rojiblancos tenemos algunas esperanzas, por lo que hace a los blancos las tenemos todas perdidas. Y por si fuera poco, los malintencionados ovetenses vendrán a Santander con la moral crecida después de su victoria sobre el Racing, y además, van a hacer debutar a Soladrero en el centro medio, repuesto por completo de sus lesiones.

¿No se ve en todo esto un refinamiento de crueldad que va a recrearse en los desamparados madridistas? ¿Han dicho ustedes que Oviedo, ciudad_mártir? Digan más bien que Madrid F. C. atormentado y perdido, y ovetenses recreándose malsanamente en la conquista de esos dos puntos.

Para que se vea cómo la revolución ha dejado su huella en los clubs de fútbol.

LOS VASCOS QUE JUEGAN EN SECRETO

Mi «fobia» antimadridista ha merecido un palmetazo de los señores Colómbez, Jiménez y Pérez, distinguidos amateurs del Betis, que se indignan porque yo afirmara que en el partido Arenas contra Betis jugaban vascos contra vascos. Y se indignan, no porque mi afirmación sea inexacta, sino porque con los seis vascos del Betis, ganaron en Ibaiondo, tres canarios y dos sevillanos.

Según los entusiastas citados yo me callo que en los demás equipos profesionales hay tantos vascos o más que en el Betis; y en alguno, como en el Madrid, no hay ni un solo jugador madrileño.

Efectivamente, yo he mantenido el secreto, porque el Madrid no quiere que nadie se entere de que tiene jugadores vascos. Temen los directivos del Madrid, que en cuanto los públicos se enterasen de que los hermanos Regueiro, Ciriaco, Quincoces, Eugenio, etc., son de origen vasco, los equipos contrarios no iban a dejarles ganar un solo partido.

Hoy, después de un terrible forcejeo con el presidente del Madrid, el secretario técnico, el encargado del «bar» y el conserje, he sido autorizado para decir que en Oviedo jugará el Madrid con un jugador... ¡andaluz! que se llama Leoncito.

Pero ni un detalle más acerca de los otros vascos, porque el Madrid lo llevaría muy a mal y me retiraría la licencia que me tiene concedida para escribir. Y estoy que no vivo, temiendo que en Oviedo se enteren de que son vascos tantos rivales suyos de hoy; y además, pensando que van a aprovecharse de la ventajilla... para ganarles.

SI BLASCO NO LO REMEDIA...

El lamentable accidente de Iraragorri, durante el encuentro en Chamartín, ha dado hoy un relieve extraordinario al match de San Mamés, entre el Athletic de Bilbao y el Sevilla F.C.

La vanguardia rojiblanca tendrá que resentirse de la ausencia de su león más bravo, lo que tendrá que añadirse la depresión que en los compañeros causará el alejamiento temporal del «Chato»; y el Sevilla, con su equipo en gran forma, será una amenaza severa para los bilbaínos.

Elzaguirre, capitán de la tropa sevillana, para lanzar a sus «merengues», como en Oviedo, cuando el Sevilla tenía dos_cero a los diez minutos. Pero hoy los amigos de Iraragorri están tristes, apenados.

De aquí podría surgir una sorpresa, si Blanco no lo remedia...

Juan DEPORTISTA.

PRIMERA DIVISION

CLUBS	J	G	E	P	Goals F	Goals C	P
Betis	3	3	0	0	6	1	6
Sevilla	3	2	0	1	11	5	4
Barcelona	3	2	0	1	9	2	4
At. de Bilbao	3	2	0	1	7	2	4
Oviedo	3	2	0	1	7	7	4
Madrid	3	2	0	1	4	2	4
Español	3	1	0	2	5	9	2
Racing	3	1	0	2	4	7	2
Valencia	3	1	0	2	3	5	2
At. Madrid	3	1	0	2	3	7	2
Arenas	3	1	0	2	2	8	2
Donostia	3	0	0	3	2	8	0

SEGUNDA DIVISION
(Primer grupo)

CLUBS	J	G	E	P	Goals F	Goals C	P
Nacional	3	2	1	0	8	5	5
Sporting	3	2	1	0	6	2	5
Celta	3	2	0	1	17	5	4
Valladolid	3	2	0	1	9	4	4
E. Avilesino	3	1	0	2	8	14	2
Baracaldo	3	1	0	2	2	4	2
Racing Ferrol	3	0	1	2	3	11	1
Dep. Coruña	3	0	1	2	1	9	7

SEGUNDA DIVISION
(Segundo grupo)

CLUBS	J	G	E	P	Goals F	Goals C	P
Osasuna	3	3	0	0	7	2	6
Sabadell	3	2	1	0	14	6	5
Irún	3	2	1	0	12	6	5
Zaragoza	3	2	0	1	10	4	4
Júpiter	3	1	0	2	4	5	2
Gerona	3	1	0	2	1	4	2
Logroño	3	0	0	3	2	20	0
Badalona	3	0	0	3	1	6	6

SEGUNDA DIVISION
(Tercer grupo)

CLUBS	J	G	E	P	Goals F	Goals C	P
Hércules	3	3	0		7	3	6
Murcia	3	2	0	1	8	5	4
Levante	3	1	2	0	7	2	4
Gimnástico	3	2	0	1	4	1	4
Elche	3	1	1	1	6	5	3
S. C. La Plana	3	1	0	2	1	7	2
Malacitano	3	0	1	2	2	7	1
R. Granada	3	0	0	3	2	7	0

LA LIGA SEGUNDA DIVISION

CLUBS QUE SE DESTACAN EN CADA GRUPO

Aunque aún es pronto para pensar en posiciones definitivas, en cada uno de los tres grupos de esta división, se destacan otros tantos clubs como presuntos campeones.

En el primero, es el Valladolid, pese a la mejor clasificación del Nacional, del Celta y del Sporting, puesto que tiene un muy meritorio triunfo en campo contrario—el de hace ocho días en Lasesarre—donde la semana anterior no pudo el Celta ni aun empatar, y aunque aquellos clubs le llevan un punto de ventaja y el Celta es muy posible que no tarde en recuperar el terreno perdido, posiblemente la lucha para el lugar de honor quedará, a última hora, reducida a vallisoletanos y vigueses. Desde luego, falta aún mucho camino por andar, pero el Valladolid es, a nuestro entender, el club que parece tenerlo más expedito.

Es el Osasuna, confirmando nuestras suposiciones, el clu bdestacado en el grupo segundo, no sólo por su mejor puntuación, sino porque cuatro de sus puntos los ha ganado en terreno contrario, y esos... valen el doble. El Sabadell le sigue en méritos, pero aún nada puede decirse en cuanto a sus posibilidades, ya que si estimable fué su empate en Gal, quedó esta pequeña heroicidad muy borrada con el triunfo mínimo sobre el Badalona en la Creu Alta, y su partido entrenamiento con el Logroño el domingo pasado nada indica. Ya decíamos que el equipo riojano nada tenía que hacer en Sabadell. En cuanto al Irún, hasta el momento e suna inrógnita por lo extraño de sus resultados.

El Hércules ha confirmado su excelente forma y su estimable regularidad al vencer al Malacitano en la capital andaluza. Con esta victoria ocupa el primer puesto de la clasificación, en su grupo, del que es francamente favorito, pues aunque le siguen Levante, Gimnástico y Murcia, cuatro de sus puntos, como los del Osasuna en el primero, son valiosísimos, porque los conquistó fuera del estadio Bardin. Destacado así el equipo alicantino ,es posible que en este grupo, como en el anterior, el interés quede circunscrito a la lucha cerrada de los dos clubs valencianos con el Murcia para el segundo puesto, entre aquellos tres, inquietados por un Elche, que no ha tardado mucho en dar el primer disgusto: al Levante, que derrotó a todos los adversarios que desfilaron por su campo en el torneo super-regional, y que en la última jornada no pudo dar cuenta del equipo ilicitano. En cambio, el Gimnástico cuyo papel había subido varios enteros al triunfar sobre el Granada a domicilio, ha confirmado esta reacción, recuperando a costa del Sport de la Plana, en Castellón, y en un partido que no fué sobre ruedas precisamente, dos los puntos que le restó en la primera jornada el equipo alicantino.

En general, pues, la competición se desarrolla lon interés. Lástima que a todos los clubs no les acompañe la fortuna en el aspecto económico, y que algunos de ellos atraviesen una situación bastante crítica. Sin embargo, hay que confiar en sus entusiasmos y en que harán honor al compromiso contraído, no produciéndose retiradas, que tantas perturbaciones causan y que para los que las produjeran tendrían consecuencias poco gratas...

NAVARROS CONTRA ARAGONESES

En el segundo grupo tiene la jornada de hoy un gran aliciente. Reside en el partido que jugarán en Pamplona el Osasuna y el Zaragoza, clubs que cuando competían en la tercera división sostenían una gran rivalidad. Aunque nadie puede negar la superioridad de los navarros sobre el papel, es, a nuestro juicio, éste uno de los partidos más difíciles para el equipo rojo en su campo, porque la dureza y el brío de su adversario están bien puestos a prueba y acreditados en el reciente torneo superregional, en el que solamente el Nacional pudo salir airoso de Torrero. La parte más firme del conjunto aragonés está en las líneas defensivas, y precisamente ahí vemos la dificultad para el Osasuna; no creemos que el Zaragoza pueda salvar la firmeza de la retaguardia enemiga, pero para los delanteros de San Juan tampoco será nada fácil acercarse a la meta de Lerín, protegido por unos «backs» enérgicos y por una línea media consistente. Quiere decirse que, a nuestro modo de ver, la victoria debe ser de los «rojillos», pero lograda con apuros.

En este segundo grupo hay otro partido de interés: Gerona-Sabadell repetición del torneo regional de Cataluña. Las últimas exhibiciones del Sabadell no indican gran cosa. Después de su empate a cinco tantos en Gal, sólo batieron por la diferencia mínima al Badalona, y bastante copiosamente al Logroño. El Gerona viene de perder en Irún por el margen mínimo, y esa línea lógicamente lleva a la consecuencia de una pequeña superioridad del equipo de la Creu Alta, que puede ser neutralizada por el campo. Un empate no nos extrañaría.

EL LOGROÑO SE RETIRA

A punto de cerrar esta crónica, nos enteramos de la retirada del club riojano del torneo de Liga. ¡A las tres semanas de haberse empezado éste! ¿Es que no pudo prever las dificultades que haya encontrado? Nuestro comentario no cabe hoy, pero es duro para quien así perturba ahora calendarios y cuadros de puntuación.

En fin, el Júpiter-Irún debe quedar resuelto a favor de los catalanes, que frente al Osasuna hicieron una exhibición muy inferior a sus posibilidades.

EL CELTA EN EL PARRAL

Cuando este número vea la luz habrán jugado Nacional y Celta. Y posiblemente los madrileños tendrán siete puntos. ¿Por qué? A nuestro juicio por su mayor velocidad, porque todos sus hombres son más ligeros que los del equipo vigués, que tienen demasiado peso, y cuya defensa no habrá podido contener esa línea atacante de los «nacionales», que acusa una buena forma. Claro está que esos dos puntos que a «priori» adjudicamos a los madrileños no habrán sido conquistados demasiado fácilmente...

Después de la pobre victoria gijonesa sobre el Avilés, en el Molinón, pensar en un buen resultado del Sporting frente al Valladolid sería mucho optimismo. Es cierto que en la jornada anterior los asturianos empataron en Riazor, pero eso, a juzgar por cómo se halla el equipo coruñés, no es ninguna hazaña. En cambio, el Valladolid, si la ha realizado en Baracaldo, y su victoria no debe ser difícil.

En Coruña, el Racing ferrolano debe naufragar...

Queda el partido de Avilés. El Stadium es un equipo irregular, como lo demuestra el hecho de que, después de encajar doce goals en Balaídos, pusiera en un grave aprieto al Sporting en el propio Gijón. Como el ambiente parece influir de una manera considerable en este equipo, no sería difícil que el Baracaldo quedara hoy con los mismos puntos.

EL INTERES DEL TERCER GRUPO ESTA EN GRANADA

Y es así, no sólo porque se enfrentarán dos equipos de clásica rivalidad regional, sino además por la circunstancia de que en esta jornada se inaugurará el nuevo campo del Recreativo. Un campo de líneas y proporciones acertadas y de emplazamiento ideal. Sin duda, el mejor de Andalucía, y que para sí quisieran muchos de los clubs de primera división. Será, pues, un día de gran fiesta deportiva en Granada, porque concurren los mayores alicientes apetecibles. Si a eso se une el afán que el Recreativo pondrá por batir a su más directo rival para abandonar el último puesto de la clasificación, y lo consigue..., se habrán colmado, de momento, las aspiraciones de los granadinos.

Al fin, en la Condomina, se «estrenaron» los delanteros del Recreativo y el buen resultado obtenido frente al Murcia, habrá determinado una reacción en el equipo, que tanto la precisaba. Sin la nerviosidad de una jornada decisiva, como aquella en que se ventilaba el ascenso a la segunda división, creemos que el Granada, con una acción más ordenada y menos violenta que entonces, puede y debe vencer al Malacitano, aunque no por un margen superior a dos goals.

El Hércules es francamente favorito en su partido con el Levante, que se disputará en el stadio Bardin. No sólo porque de su buena forma cabe esperarlo, sino también porque así lo abonan los resultados precedentes.

También el Elche es favorito en su partido con el La Plana, al que venció en el superregional, máxime después de su empate con el Levante en el Grao; y, en fin, para el Murcia el «panorama» no presenta color de rosa, precisamente. El Gimnástico se dejó sorprender por el Hércules, pero en cambio fuera de Vallejo ha obtenido dos triunfos brillantes, al que hoy debe sumar otro, siquiera sea alcanzado con algunas dificultades.

Las comisiones, cuanto más numerosas, han dado siempre peores resultados.

En el Athlétic de Madrid, donde funcionaba una, para el descubrimiento y contratación de jugadores, las cosas no marchan a medida de los deseos de los socios; ni siquiera de los contratistas.

Cada jornada un nuevo equipo, y cada equipo un nuevo traspiés.

Así, ya demasiado tiempo, para que no corran vientos de fronda, y no surjan propuestas de soluciones radicalísimas. Entre ellas, alguna que quizás se discuta en breve y se apruebe con el beneplácito de los propios «comisionados» que se sacrificarían cesando, encantados de la vida, en su papel de descubridores y contratistas de «ases».

Y puestos en el plan de descubrir selretos, añadamos que probablemente el Athletir de Madrid tendrá pronto un dictador para preparar, organizar y entrenar su futuro gran equipo; y que el dictador se llamará mister F. B. Pentland. Con plena autoridad y con entera responsabilidad, durante el tiempo que se considere suficiente para «construir» ese gran conjunto rojiblanco por el que tanto propugnamos todos.

NUESTRO CAMPEON FLY-WEIGHT JUAN MORALES VIENE EN BUENAS CONDICIONES DE SU TOURNEE Y ESPERA DERROTAR AL ESPAÑOL M ARILLA

Este será uno de los grandes encuentros que ofrecen el sábado, Pincho y Parga en la Arena Cerveza Cristal. Reaparecerá Lorenzo Gómez Naya. Lope Tenorio se despide de los fans

El sábado próximo tendremos un magnífico programa de boxeo profesional, gracias a los sacrificios y esfuerzos que en bien del deporte, vienen haciendo Pincho y Parga, los promotores que están de turno el próximo día 19, y que siguen cumpliendo la palabra que de mejorar cada programa que presenten, han hecho en distintas ocasiones a los fanáticos de este deporte.

Muchas han sido los fanáticos que nos han preguntado si el programa que se viene anunciando es una realidad o si por el contrario se trata de una exagerada propaganda.

Realmente que estas preguntas nos han sorprendido sobre manera, ya que la seriedad de dichos promotores está más que demostrada, y si en algún que otro programa se han visto precisados a cancelar algún combate, podemos asegurar que de ellos no ha sido la culpa, ya que si así hubiera sido, seríamos los primeros en criticarlos.

ARILLA ACEPTA UN RETO

Juan Morales (Moralitos») campeón mosca de Cuba, que acaba de llegar de una tornee realizada con verdadero éxito por Jamaica y West Indies, lanzó hace unos días un reto al popular peso mosca español Mariano Arilla, que tanto furor ha hecho desde, su primera aparición.

Poco fué lo que el boxer villisoletano pensó el reto que hubieron de lanzarle, y sin pérdida de tiempo se entrevistó con su mentor Pincho Gutiérrez, solicitando le firmara este contrato, que más tarde Parga fungiendo de match maker llenaba los trámites oficiales para su realización. Un encuentro lleno de emoción ha de ser sin duda este encuentro en el que se, discutirán la supremacía, un campeón cubano frente a otro español.

UN COMBATE MUY PEDIDO

Otro de los encuentros estelares de la noche del sábado, será el que tendrá como pricipales protagonistas a Gilberto Castillo, campeón pluma de Cuba, y a Alejandro Yanes, su más lógico rival.

Alejandro Yanes es un pino nuevo que ha demostrado en cada uno de sus últimos combates, que tiene el suficiente flus para ostentar el fajín emblemático de los pesos plumas cubanos, que en la actualidad posee Castillito.

La Comisión Nacional de Boxeo debería de autorizar el que este encuentro fuera por la posesión del título, ya que los que entre los aspirantes todos, ninguno tiene más derecho que el ahijado de Manolo Fernández.

LOPE TENORIO SE DESPIDE

El gran boxer manilo Lope Tenorio se despedirá el próximo sábado de la ofición habanera de la que tan gratos recuerdos nos dice se lleva.

Su encuentro frente al ex_soldado Molina pactado a diez asaltos ha de ser el último que ante nosotros ha de efectuar, y nos ha prometido dejarnos una grata impresión en su última demostración.

Una noche de serios apuros se le espera al siempre valeroso ex_soldado

REAPARICION DE GOMEZ NAYA

Nuevamente aparecerá ante nuestro público el sensacional boxer hispano, Lorenzo Gómez Naya, que tan gratísima impresión hubo de causar en la noche del debut, en que demostró que todo lo que de su porvenir en este deporte han escrito los más destacados críticos españoles muy bien pueden verse realizadas.

GRADAS A OCHENTA CENTAVOS

Pese a lo extraordinario del programa y a lo caro que en si ha de resultarle a los promotores, podemos anticipar que los precios que regirán esa noche serán a base de ochenta centavos la grada, todo lo cual quiere decir que el lleno del sábado será completo.

FRONTON JAI-ALAI

—Muchas altas y bajas.
—En los partidos de ayer.
—Resultó excelente programa.

RESULTADO OFICIAL DE LA FUNCION CELEBRADA ANOCHE

PRIMER PARTIDO

	Pagos
Paco menor y Vales, blancos	25
Faura y Goyo, azules	20

Ganador: BLANCOS.

PRIMERA QUINIELA

	Tantos.	Pagos.
1.—Vallejo menor	1	$ 4.[illegible]
2.—Millán	1	7.10
3.—Vales	3	5.21
4.—Goyo	6	3.72
5.—Juanito	2	6.51
6.—Aguiar	3	4.88

Ganador: GOYO. $3.72.

SEGUNDO PARTIDO

	Pagos
Cervantes y Vallejo, blancos	30
Millán y Paco, azules	26

Ganador: BLANCOS.

SEGUNDA QUINIELA

	Tantos.	Pagos.
1.—La Paz	6	$ 9.45
2.—Vallejo	1	5.40
3.—Iturrino	1	8.40
4.—Cervantes	5	4.72
5.—Paco	1	2.90
6.—Salazar	3	4.72

Ganador: LA PAZ. $9.45.

TERCER PARTIDO

	Pagos
Román y La Paz, blancos	26
Iturrino y Adolfo, azules	30

Ganador: AZULES.

PROGRAMA OFICIAL PARA LA FUNCION QUE SE CELEBRARA ESTA NOCHE

(A las 8 y 30 p. m.)

PRIMER PARTIDO, A 25 TANTOS. Faura y Vales, blancos, contra Ochoa menor y Gayarre, azules. A sacar, ambos, del cuadro 9 y medio, con ocho pelotas finas.

PRIMERA QUINIELA, A 6 TANTOS: Goyo, Iturrino, Gayarre, Vales, Juanito y Vallejo menor.

SEGUNDO PARTIDO, A 30 TANTOS: Juanito y Salazar, blancos; contra Hermanos Vallejo, azules. A sacar, ambos, del cuadro 9 y medio, con ocho pelotas finas.

SEGUNDA QUINIELA, A 6 TANTOS: Joaquín, Salazar, Vallejo, La Paz, Paco y Ferrer.

TERCER PARTIDO, A 30 TANTOS: Martín y Escarza, blancos; contra Paco menor y Aguiar, azules. A sacar, ambos, del cuadro 9 y medio, con ocho pelotas finas.

CINCO CLUBS LUCHARAN EN LA JUSTA DE BASKET SENIOR DE LA SOCIAL

La Comisión de Basket Ball de la Liga de Amateurs de Cuba ha resuelto prorrogar por una semana el término de inscripción para su Campeonato Senior de 1935. Dicha determinación ha sido tomada a petición del «Hispano» y el «A. D. C.».

Puede darse como absolutamente segura la participación del «Hispano» en el evento senior de Basket Ball de la Liga Social.

Por lo tanto, el plazo de inscripción vencerá a las 6 de la tarde del próximo miércoles 23 del actual.

En la mañana de ayer el Sr. Oscar Ruano, Presidente del «Club San Carlos», ha sostenido charla cordial con el Secretario d ela Liga Social, señor Coyula. Coincidiendo con esto tenemos la llegada a la Habana del doctor Antonio Martínez, Presidente de la Comisión de Basket Social, y que se hallaba ausente en el campo. Con toda seguridad, pues, el incidente del «San Carlos» será arreglado satisfactoriamente para ambas partes (sociedad y organismo) y el team de los carlistas estará también en la lucha con el magnífico team que para el senior han formado.

Por lo tanto puede asegurarse que el «entry» del Campeonato Senior de la Liga Social, será el siguiente:

«Hispano».
«Tennis Goliath».
«Liceo de Regla».
«San Carlos».
«A. D. C.».

EL TEAM DE BASKET DE WEST POINT DERROTO A LAFAYETTE POR 30 A 23

WEST POINT, enero 16. (AP.)—El equipo de basket ball de la Academia Militar de West Point puso en práctica un brillante ataque en el segundo half del choque de hoy para derrotar al conjunto de Lafayette con score de 30 por 23.

Los cadetes comenzaron arriba 8 por 2 pero los visitantes sostuvieron un rallie al final y lograron apoderarse del half 15 por 11. Al iniciarse el segundo período sin embargo, el team del Ejército realizó varias acometidas y anotó siete puntos antes de que Lafayette pudiese anotar su primer field goal.

Después siguieron anotando y con Hiatt de líder ganaron por siete puntos. Los dos teams anotaron 11 goals, pero los cadetes hicieron efectivas ocho de sus tiradas tiradas. Lafayette sólo pudo anotar una de ocho.

LOS GOLEADORES DE LA LIGA

Hasta ahora, el «recordman» de goles en el campeonato nacional de Liga, es Bata, del Athletic de Bilbao, con cuatro goals. Le siguen con tres, Timimi, Campanal, Torrontegui, Arteche e Iriondo.

Con dos goals Rancel, Escolá, Raich, Ventolrá, Tache, Safiudo, Herrerita y Lágara.

Han marcado un «goal» Adolfo, Berkessy, Ramón, Careaga, Gorostiza, Iraragorri, Caro, López, Sánchez, Luis Regueiro, Casuco, Emilín, Costa Goiburu, Richart, Fuentes, Edelmiro, Espada, Elícegui, Gabilondo, Sornichero, Lelé, Cholín e Insausti.

Y han marcado un goal contra su propia meta, Euskalduna, Torregaray, Goyeneche y Arana.

ANUNCIAN LOS A'S SU SCHEDULE DE LA PROXIMA TEMPORADA

Connie Mack ha preparado para este año un interesante card para sus jugadores regulares

FILADELFIA, enero 16. (AP.)—Los Atléticos de Filadelfia han anunciado hoy su schedule de la primavera, en el cual aparecen comprendidos unos 29 encuentros contra 13 teams. La serie de desafíos comenzará el día 8 de marzo en Miami, llevando de contrario al equipo de los New York Giants y terminará el 14 de abril con la serie anual de los teams de la ciudad. Por orden de Connie Mack las baterías saldrán de Filadelfia para Fort Meyers, Fla, el día 19 de febrero, siguiéndoles los regulares una semana después.

La lista de los juegos de exhibición es:

Marzo 8, 9 y 10: New York Giants, en Miami Beach, Fla.
Marzo 13: St. Louis Cardinals, en Bradenton, Fla.
Marzo 16: Boston Red Sox, en Fort Myers.
Marzo 17: Red Sox, en Sarasota.
Marzo 18: Cardinals, en Fort Myers.
Marzo 20: Mouse of David, en Fort Myers.
Marzo 23_24: Giants, en St. Augustine.
Marzo 25: Giants, en Jacksonville.
Marzo 26_27: Birmingham, en Birmingham, Ala.
Marzo 28_29: Chattanooga, en Chattanooga, Tenn.
Marzo 30_31: Atlanta, en Atlanta.
Abril 1: Griffin en Griffin, Ga.
Abril 2_3: Charlotte en Charlotte, N. C.
Abril 4_5: Richmond, en Richmond, Va.
Abril 6: Phillies, en Phillies Ball Park, Philadelphia.
Abril 7: Phillies, en Shibe Park.
Abril 8: Dickinson, en Carlisle, Pa.
Abril 10: Phillies, en Phillies Park.
Abril 12: Penn Athletic Club, en Shibe Park.
Abril 13: Phillies, en Phillies Park.
Abril 14: Phillies, en Shibe Park.

MIGUEL ANGEL MOENCK EXPLICA SU VIAJE

Hemos recibido del Ingeniero Migue Angel Moenck, chairman del Comité Olímpico Nacional, una atenta carta donde aclara comentarios vertidos alrededor de su viaje a Miami, en unión del team de basbetball, explicando que realiza esa tournée sin que ello signifique un gasto para el crédito concedido por el Gobierno para la formación del conjunto cubano que ha de representarnos en El Salvador.

Lamentamos no poder publicar la carta en toda su extensión, pero, hacemos gustosos la aclaración que nos pide el chairman del Comité Olímpico cubano.

EL HAND BALL DE AYER

El resultado de los partidos de hand ball celebrados ayer en la cancha del Asturias, fué:

Castro y Fernández derrotaron a Oti Blanco, 30 por 20; Bartneche y Benítez, dominaron a Fernández y Aldama, 30 por 13 y Guerar y Montalvo vencieron a Alvarez y López, dejándolos en 18.

MUCHA ACTIVIDAD SE NOTARA HOY EN LAS OFICINAS DE TRACK

Jess Martell entrará en combate desde temprano para ultimar el programa de esta semana

Se lanzaron ayer a la publicidad los libros de condiciones para los dos días de carreras que se avecinan. Como dijimos en nuestra anterior edición, serán siete las competencias del sábado todas con premio de doscientos cincuenta pesos.

Y confirmamos lo publicado también por nosotros ayer relacionado con el cierre de las inscripciones de los eventos del sábado y domingo próximos. Es decir, que hoy a mediodía se cerrarán las correspondientes a las carreras del sábado y mañana viernes se cerrarán las que corresponden al domingo.

De modo que hoy habrá jaleo en la Secretaría de Carreras y el señor Martel y su gran auxiliar Ricardo Lizama se entretendrán durante un buen rato en confeccionar los eventos a discutir el próximo sábado. Esta misma tarde los «entries» o las hojitas como son comunmente designadas por los fanáticos serán repartidas. Nosotros publicaremos mañana el programa completo a reserva de hacer comentarios oportunos y las selecciones acostumbradas en la edición del sábado.

Siempre hay que esperar al viernes para seleccionar para los periódicos de la mañana, pues es preciso en consideración al estado de la pista y además los detalles que llegan al conocimiento de los «handicappers» respecto a las prácticas de los ejemplares que han de competir así como otros detalles buenos y malos que influyen en la designación de los favoritos.

TRASPASO

Aunque es cosa conocida que varios caballos han sido traspasados de manos en los últimos días, a petición de un fanático que nos escribe damos a continuación la lista de las últimas ventas:

Oh Ray y Dr. Sullivan han pasado a la cuadra de la señora Pumarada. Rose Count ha sido adquirido por el Riverside Stable. Sandy Joe fué vendido por G. L. Hamilton al Aevos Stable. Edward D. y Black Chaff fueron vendidos a la señora M. Paredes. J. Hoskins se quedó con Gawaine al reclamarlo a H. D. Rumage.

LLEGA GAVIDIA

J. A. Gavidia, muy conocido caballista cubano, que se encontraba en Panamá con sus pertenencias, llegará a la Habana mañana viernes. El señor Gavidia traerá a Home Gossip Winnie C., Tickory Tock,Upjulep y Exiled.

LIGA SOCIAL DE AMATEURS DE CUBA
SECRETARIA GENERAL
Citaciones

En los expedientes que se les han iniciado, por acuerdo tomado en sesión del Ejecutivo de este organismo, de fecha 14 del que cursa, cito por este medio a los atletas señores Julio Abril Rivas, Francisco Rodríguez Salgado, Alfredo Isla Isla, José Beltrán González y Gilberto Valdivia Gómez, para que antes de las seis p. m. del próximo día lunes 21 del actual se sirvan pasar por el local de esta Secretaría general, Lagunas 81, bajos, entre Escobar y Gervasio, a prestar declaración en relación con cargos que se les imputan. Horas de oficina: de 2 a 6 p. m.

Habana, enero 15 de 1935. — [illegible] Secretario General.

M.E.C.D. 2016

AUMENTO EL CONSUMO DE AZUCAR EN EUROPA DURANTE 1934 EN 259,863 TONELADAS LARGAS

El prestigio de su negocio o profesión, exige un domicilio adecuado

Nosotros se lo ofrecemos:
Inmejorable situación comercial, cerca de la lonja, aduana, correos, muelles, ayuntamiento, secretaría de agricultura, bancos etc.
Todos los requisitos modernos.

VISITENOS Y SE CONVENCERA

EDIFICIO CASTELEIRO - VIZOSO - Oficios 18

Bolsa de New York

Cierre de ayer por el hilo directo de L. Mendoza y Ca.

—A—	
Am. Radiator	14⅜
Adams Expr.	6½
Air Reducc.	111½
Alaska Jun.	17⅝
Alleghany	1½
Allied Chem.	134
Allis Chal.	16
Amer. Can.	11⅝
Am. Car. Fou.	17½
Am. F. Pow.	4¼
Amer. Ice	4
Amer. Inter.	6
Amer. Loco	18⅛
Am. P. Light	3¼
Amer. Smel	35¾
Amer. Sugar	62
Am. Sug., p	—
Amer. T. and T.	104¼
Am. Tobac. «A»	79½
Am. Tobac. «B»	83
Am. W. works	13½
Am. Woolen	8¼
Anaconda C.	10¾
Atchison	49⅝
Atlan. Coast.	31⅛
Atlan. Ref.	24⅛
Ass. D. Goods	12¼
Auburn Auto	25¼
Aviat. Cor.	4¾
Amer. Bank	14⅜
Amer. Metal	14½
—B—	
Baldwin Lo.	5¾
Balt. and Ohio	13
Bendix Avi.	15⅝
Best and Co.	35
Beth. Steel	30⅞
Borden Co.	24½
Briggs	27⅜
Brook Man.	38½
Byers A. M.	17⅝
—C—	
Can. Pacif.	12⅞
Cann. Mills	35
Case T. Mach	53⅝
C. de Pasco	41
Ches and Ohio	43
Chi. R. Isl.	—
Chrysler	38¼
Coca Cola	170½
Col. Carbon	69
Comm. and Sout	1⅛
Congoleum	32⅛
Cons. Cigar	9¼
Cons. Gas	20⅝
Cons. Oil	7¾
Cont. Can	64¼
Cont. Oil	17⅝
Corn Prod.	61⅛
Coty Inc.	6¼
Cuba Co.	1⅝
Cub. Amer. S.	5¾
C. Am., p.	43½
Comm-l. Solv.	21⅞
Chesapeake	40¼
Col. Fuel.	4⅛
Cruc. Steel	21¼
Cons. R. Cuba.	2¾
—D—	
Del. Hudson	37
Del. and Lack	16¼
Drug Inc.	12⅝
Dupont	94
—E—	
East. Kodak	112¼
El. Auto Lit.	25½
El. Pow. Lig.	2⅞
Elec. Bond	—
Erie (R. R.)	11
—F—	
Fox Film C.	—
Frep. Texas	24¾
—G—	
Gen. A. Tank	36⅝
Gen. Asphalt	16¾
Gen. Elec.	21¾
Gen. Foods	33
Gen. Motors	31¼
Gen. Sig. Ry.	26
Gillet Saf.	13¾
Gimbel Bros.	3⅛
Gold Dust	16½
Goodrich R.	10⅛
Goodyear	23
Gen. Bronze	6½
Great North	14⅜
—H—	
Hershey, com.	79
Homestake	351
Houston Oil	15
Hudson Mot.	10¾
—I—	
Illi. Cent.	14½
Interb. R. T.	13¼
I. B. Machine	151
Int. Cement	29½
Int. Nickel	22¾
Inter. Tel.	9
Illin. Glas.	86
—J—	
Johns Mansv.	51½
—K—	
Kroger Groc.	26⅞
Kresge S. S.	20½
Kelvinator	17⅛
Kennecot	16½
—L—	
Lambert Co.	27¼
Ligg. Myers	103¼
Loew-s Inc.	32
Loose Wiles	36
Lorillard	19¾
Louisv. Nas.	40½
Ludlum Stl.	16¼
Lehman or.	70⅛
Liquid. Carb.	27¾
—M—	
Macy (H. R.)	40
May Dep-t.	42
Montgomery	27¼
Miss. Pac., c.	—
Miss. Pac., p.	3⅛
Murray Corp.	6¾
—N—	
Nash	16⅞
Nat-l. Dist.	26⅜
Nat-l. Bisc.	28½
Nat-l. Cash.	16¼
Nat-l. Dairy	16¼
Nat-l. P. Li.	6¼
N. Y. Central	18½
North Amer.	12⅝
Norfolk and W.	172½
Nort. Pacif.	18½
—O—	
Ohio Oil	10⅛
Otis Elev.	14
—P—	
Packard Mot.	4⅞
Paramount	3¼
Pennsylvann.	22
J. C. Penney	71¾
Pullman Co.	48¾
Pub. Serv.	26⅜
Proc. Gamble	43½
Pure Oil	7
Puerto Rico	21¾
—R—	
Radio Corp.	5
Rep. I. Steel	13¾
Reynolds	47¾
Royal Dutch	—
—S—	
Safeway Sts.	42⅝
Sears Roeb.	36¼
Simmons Co.	9¼
Soc. Vacuun	13¾
St. Paul., p.	3⅞
So. Pacific	16¼
South. Ry.	13⅝
Stan Brands	17⅞
Stand Gas	4
Stan. N. J.	41¾
Stan Oil C.	30⅝
Stewart War.	7⅞
Studebaker	2¼
Sun Oil	65
—T—	
Texas Co.	19⅞
Texas Gulf	33⅞
Timken Roll	33⅞
—U—	
Union Carb.	44⅞
U. Pacific	105
Union Oil	15½
United Cor.	2⅝
Uni. Cor., pfd.	24½
Unit. Fruit	74
U. S. Rubber	14⅝
U. S. Steel	37¼
U. Aircraft	13⅝
U. S. Ind. Alc.	38⅞
—V—	
Vanadium	19
—W—	
Warner Bros	3⅝
West. Union	31
West. Elec.	38
Woolworth	52
W. Wrigley	75

Cotizaciones

NUEVA YORK, enero 16. AP. Cotizaciones al cierre de la Bolsa de New York:

Acciones: 667.240.
Bonos: $10.442.000.

COTIZACION DE LA PESETA

La peseta española se cotizó al cierre del mercado, ayer, a razón de 7.33.67 por dólar.

COTIZACION DEL FRANCO

El franco francés se cotizó ayer, el cierre del mercado, a razón de 15.17 por dólar.

COTIZACION DE LA LIBRA

La libra esterlina se cotizó ayer, en el mercado local, a $4.88.

HABANA CLEARING HOUSE

Las compensaciones de cheques entre los Bancos asociados al Habana Clearing House, ascendieron en la liquidación de ayer a la suma de $1.362.198.15.

MERCADO DE PIELES

Cierre ayer, en New York, por el hilo directo de Luis Mendoza y Cía.:

Nuevo:	
Marzo	8.95
Junio	9.34
Septiembre	9.70
Diciembre	10.07
Viejo:	
Marzo	—
Junio	—

Se confirmó la venta de 35,000 sacos de Cuba a la National al precio de 1,90 cts., costo y flete

El mercado de ayer estuvo quieto, pero con tono firme y con ofertas de Cuba y de Filipinas a 2.83 y 2.85. Los refinadores se negaban a a pagar más precio de 2.80

Después de confirmarse la venta de 35.000 sacos de Cuba, para embarque en marzo, a la National, al precio de 1.90 costo y flete, el mercado abrió ayer quieto, pero con tono firme. Había ofrecidas 5.500 toneladas de Filipinas, para embarque en enero-febrero, así como 2,400 toneladas ex-almacén New York, a 2.85; también 35,500 sacos de Cuba, ex-almacén New York, a 2.83, con otras cantidades, en la misma posición, probablemente disponibles al precio de 2.85.

Los refinadores no se mostraban dispuestos a pagar más de 2.80.

Esta fué la cotización «spot» de Willet & Gray el día quince.

Los Futuros: Abrieron ayer de 0 a 1 punto más bajos, tanto en los contratos viejos como en los nuevos. En los primeros momentos de la tarde los contratos número 1 estaban de 0 a 1 punto más bajos, excepto enero, que mostraba tres puntos de alza, y los contratos número 3 a los mismos tipos de la apertura. Las ventas durante la sesión sumaron 11.050 toneladas.

El Refinado: Estuvo quieto y sin variación el precio. Los nuevos pedidos son pasajeros y las extracciones fueron buenas.

Mercado de Londres: Cerró escasamente sostenido, con vendedores al equivalente de 0.86 centavos libre a bordo puerto cubano. Las cotizaciones del cierre de la Terminal, fueron estas:

	Cierre del 15	Cierre del 16
Enero	4/ 3	4/ 3
Marzo	4/ 6	4/ 5¼
Mayo	4/ 7¾	4/ 7½
Julio	4/ 9	4/ 9
Agosto	4/10	4/10
Octubre	4/10¾	4/10½
Diciembre	5/	5/

Las Existencias: Las existencias de crudos en los almacenes afianzados de New York, eran ayer de 577.870 sacos, contra 583,183 el martes.

Derretidos y Entregas: Los azúcares derretidos por los trece principales refinadores de los Estados Unidos, desde el primero de enero hasta el 31 de diciembre de 1934 sumaron 3.635.000 toneladas largas, contra 3 685.000 en igual período de tiempo de 1933. Las entregas durante el año pasado, 1934, sumaron 3.795,809 toneladas largas, contra 3.785.056 en igual período del año anterior.

Centrales Moliendo: Además de los que mencionamos ayer, han empezado la molienda los siguientes ingenios: Toledo y Portugalete, en la provincia de la Habana. Santo Domingo, en la provincia de Matanzas; Manuelita, Pastora y Resulta, en la provincia de Santa Clara; Vertientes, Punta Alegre, Estrella, Florida y Baraguá, en la provincia de Camagüey; Alto Cedro, Tacajó, Santa Cecilia, Palma y Santa Ana, en la provincia de Oriente. Incluyendo los que mencionamos en nuestra información anterior, hasta ayer tarde se tenían noticias de que molían veintiocho centrales.

El Consumo en Europa: Cablegrama de última hora recibido por Mendoza y Compañía, dice como sigue:

«Según despachos recibidos de Europa por una conocida firma azucarera de New York, el consumo de azúcar de los catorce principales países europeos durante los primeros 11 meses de 1934, desde enero hasta noviembre inclusive, ascendió a 6.854.454 toneladas de 2,240 libras, valor en crudo, contra 6.594,591 en el mismo período de 1933, lo cual representa un aumento de 259,863 toneladas, o sea un 3.9%.

Las existencias disponibles de esos países el 1ro. de diciembre sumaban 4.799,635 toneladas largas, contra 4 588.084 en la misma fecha de 1933, o sea un aumento de 211.551 toneladas.

La producción de azúcar de los 14 principales países de Europa durante la campaña azucarera el 1ro. de septiembre de 1934, se pronostica en 6.263,000 toneladas largas de azúcar crudo, contra 5 457,000 toneladas en la campaña anterior, lo cual representa un aumento de 806,000 toneladas, o sea un 15% aproximadamente.»

ACCIONES DE LOS BANCOS

Cierre ayer, en New York, recibido por el hilo directo de Luis Mendoza y Compañía:

City	21⅝
Chase	24⅝
Guaranty	304
Irving	15⅛
Bankers	55⅜
Chenical	38¼
First National	1.560
Royal Bank	171
Boston	28⅜

Corredores y Notarios volverán a reunirse en Asamblea General para estudiar varios problemas

Se proponen nombrar varias comisiones con objeto de que se entrevisten con las Corporaciones Económicas a fin de recabar su concurso en favor de algunas de sus aspiraciones

Continuó la asamblea de los Corredores Notarios a que ayer nos referimos, el señor Josquín G. Gumá, Síndico-Presidente del Colegio de Corredores de la Habana, después de dar la bienvenida a todos los compañeros que han concurrido al acto desde el interior de la República, y muy especialmente a los señores José M. Amador y Néstor Polo Ramírez, Síndicos de los Colegios de Cárdenas y Manzanillo, respectivamente, y al señor Julio Font y Jorge que concurre con la representación del Colegio de Cienfuegos, hizo conocer el objeto de la Asamblea, concediendo la palabra al Secretario-Contador del Colegio de la Habana, señor Eugenio Caragol, quien rindió amplio informe de todo el proceso de gestiones realizadas por la Junta de Gobierno qué ha culminado en el dictamen de la Comisión Oficial designada por el Gobierno para el estudio y proposición de un sistema mediante el cual pueden hacerse los promedios de precio del azúcar en forma que reflejen el verdadero precio del mercado.

Después de consumir el señor Caragol más de tres horas en el uso de la palabra, se acordó, por unanimidad, lo siguiente:

1.—Declararse en sesión permanente.

2.—Dirigir un telegrama al Señor residente, en los térPminos que publicamos en nuestra edición de ayer.

3.—Nombrar varias comisiones para entrevistarse con las Corporaciones Económicas y muy especialmente con las Asociaciones de Hacendados y de Colonos y con los distintos periódicos de la Habana, al objeto de recabar el concurso de todos en favor de la campaña de propaganda y acción que está librando el Notario Comercial de Cuba para reivindicar las funciones que le han sido detentadas.

4.—Que se recuerde a la Secretaría del Trabajo la solicitud sobre intervención de los Corredores Notarios Comerciales en los Seguros de Accidentes del Trabajo que le tiene formulada desde el mes de noviembre último.

El señor Font y Jorge conocido Corredor y compañero en la prensa pronunció un discurso de tonos elevados correspondiendo a los saludos cariñosos que se le habían prodigado por el señor Gumá y abogando por que el sano nacionalismo que es peculiar en la clase de Corredores Notarios Comerciales se traduzca en una legislación que garantice la efectividad legal y verídica en las cotizaciones del precio del azúcar.

En virtud de lo avanzado de la hora se acordó suspender el acto para continuarlo a las tres de la tarde del próximo viernes 18 del actual.

Elecciones de agentes comerciales

Armando Mercé preside dicho organismo. Abrirá muy en breve un departamento de información

En la Junta de Elecciones celebrada en la Asociación Nacional de Agentes Comerciales, fueron designados por aclamación para Directores de la mencionada corporación, los señores siguientes:

Armando Mercé, Presidente; Rodrigo Vigil Escalera, Segundo Vicepresidente; Juan B. Surís, Tesorero; Miguel González Rodríguez, Abelardo Fernández, Antonio Rodríguez, Arturo Armand, Federico del Castillo, Arturo Armand, Luis Menéndez Blanco y Leandro García, para Vocales.

La toma de posesión de estos señores será en breve, y luego se reunirán los asociados en un almuerzo.

La mencionada Asociación se propone abrir en breve el Departamento de Informaciones Mercantiles.

CAMBIOS EN NEW YORK

Cierre ayer, en New York, por el hilo directo de Luis Mendoza y Cía.:

Libras	4.88¼
Francos	6.57¼
Pesetas	13.62

CAMBIOS

Tipos de cotizaciones, ayer, en los Bancos de esta capital:

New York, cable	1/10P.
New York, vista	1/10P.
Londres, cable	4.88
Londres, vista	4.87¾
Madrid, cable	13.63
Madrid, vista	13.62
París, cable	6.59
París, vista	6.58
Italia, cable	8.55
Italia, vista	8.54
Bélgica, cable	23.37
Bélgica, vista	23.35
Alemania, cable	40.15
Alemania, vista	40.12
Hong Kong, cable	43.60
Hong Kong, vista	43.55
Toronto, cable	⅝P.
Toronto, vista	½P.
Amsterdam, cable	67.45
Amsterdam, vista	67.40
Buenos Aires, cable	25.48
Buenos Aires, vista	25.46
Suiza, cable	32.35
Suiza, vista	32.34

TABACO

Durante la semana pasada—según la recopilación que hemos hecho—se vendieron y entregaron en el mercado local, un total de 2 948 tercios de las siguientes procedencias:

De Vuelta Abajo	2,479
De Remedios	437
De Partido	32
Total	2,948

De tripas para fábrica eran 2,070 tercios de Vuelta Abajo, y 409 de puntillas y broncos.

El total de Remedios, se distribuye así: 153 pacas de capadura; 132 de botes; 98 de permanentes, y 54 de clases varias en lotes pequeños con destino al consumo interior de la isla.

De capas finas y maduras eran los tercios de Partido que pasaron de manos.

LOS TOTALES ENTRADOS:

Durante la misma semana entraron en la plaza, solamente 716 tercios. Eran:

De Remedios	439
De Vuelta Abajo	214
De Partido	63
Total	716

—Como anteayer, nada entró ayer en la plaza, que nosotros sepamos.

—Empezó los cortes en «La Serafina», de Caimito, el señor José Menéndez.

MERCADO DE GRANOS

Cierre ayer, en Chicago, recibido por el hilo directo de Luis Mendoza y Compañía:

Trigo:	
Mayo	96¾
Julio	88⅜
Septiembre	86½
Maiz:	
Mayo	86⅛
Julio	81⅛
Septiembre	77⅜
Avena:	
Mayo	51⅞
Septiembre	44¾
Centeno:	
Mayo	68½
Trigo Winnepeg:	
Mayo	81⅝
Julio	81⅜

MERCADO DE METALES

Cierre ayer, en New York, por el hilo directo de Luis Mendoza y Cía.:

Níckel	35.00
Cobre	6.80
Plata	54.25
Plomo	3.70
Zinc	22.00

MERCADO DE ALGODON

Cierre ayer, en New York, por el hilo directo de Luis Mendoza y Cía.:

Enero	12.22
Marzo	12.43
Mayo	12.47
Julio	12.48
Octubre	12.27
Diciembre	12.31

GANANCIAS Y PERDIDAS DE LAS EMPRESAS AMERICANAS

Metro-Goldwyn Pictures, en las 12 semanas terminadas el 22 de Noviembre, obtuvo una utilidad neta de $1.317,000 contra $1.165 000.

Public Service of N. J. ha declarado su dividendo trimestral orrinario de 70c.

Reading Co. obtuvo en Noviembre un ingreso neto de $361,000 contra $609,000.

El Oro y la Plata

Cotizaciones, al cierre ayer, en la Bolsa de la Habana:

Al contado:		
Plata contra billete americano	98¼	98⅝
Oro acuñado con oro americano	160	162
A un mes fecha:		
Plata contra billete americano	97	98½
Oro contra billete americano	159	163

COTIZACIONES DE AZUCARES

APRECIACION DEL MERCADO POR LUIS MENDOZA Y CO.

Habana, Enero 16 de 1935.—3 P. M.

AZUCAR CENTRIFUGA.	Anterior	Hoy
Costo y flete, N. Y.	1.90	1.91
Cuota Americana libre «LAB»	1.77	1.78
Cuota Americana, Retención 1936 «LAB»	1.64	1.65
Cuota otros Países «LAB»	0.83	0.83
Consumo local «LAB»	0.77	0.77
Cuatro cuotas, zafra de 1934 «LAB»	1.42	1.42
Cuatro cuotas, zafra 1935 «LAB»	1.40	1.40
AZUCAR REFINO.		
De Ref. Americanas en New York menos 2%	4.30	4.30
De Ref. Americanas, en N.Y., 2da mano menos 2%	4.30	4.30
De Ref. Insulares, New York menos 2%	4.25	4.25
Consumo local en la Habana con impuestos pagados	2.52	2.52

UNDERWOOD
MAQUINAS DE ESCRIBIR
CASTELEIRO Y VIZOSO

GANADO

LOS PRECIOS DE LA CARNE

Precios pagados por compradores, entregado el vacuno en el punto de origen, y en esta capital el de cerda y lanar:

	Ctvs. Libra
Vacuno, a	3
Cerda, de 7 a	8
Lanar, a	2½

LOS PRECIOS DE LA CARNE

Los precios que rigen en los Mataderos de esta capital para las carnes, son los siguientes:

	Ctvs. Kilo
Vacuno, de 13 a	14
Cerda, de 25 a	30
Lanar, de 15 a	20

MATADERO DE LUYANO

Se sacrificaron en el Matadero de Luyanó:

	Cabezas
Vacuno	106
Cerdos	28
Carneros	15

MATADERO INDUSTRIAL

Se sacrificaron en el Matadero Industrial:

Vacuno	168
Cerdos	160
Carneros	10

CARROS ENTRADOS

Llegó 1 carro con ganado procedente de Ajuria, consignado al Matadero de Luyanó.

MERCADO DE CAFE

Cierre ayer, en New York, por el hilo directo de Luis Mendoza y Cía.:

Enero	6.47
Marzo	6.61
Mayo	6.75
Julio	6.86
Septiembre	6.96
Diciembre	7.06

GODOY & MALARET
SEGUROS Y FIANZAS (Insurance and Bonding)
Teléfono M-9866
AGUIAR 77
HABANA, CUBA

COTIZACION OFICIAL PARA EL AZUCAR A EE. UNIDOS

Enero 17.

El precio para el azúcar cotización «pronta entrega» (spot) señalado para hoy, por el Comité de Permisos de Exportación creado por el Decreto-ley 456 para ventas en Nueva York, es de:

1.8858 cts.

libra, costo y flete, 96 grados de polarización.

Aclaración

El Sub-Comité de Permisos de Exportación aclara que la anterior «cotización pronta entrega» no es el precio promedio oficial del azúcar, el cual se fija por la Secretaría de Agricultura. La anterior cotización sólo indica que a menos de ese precio no podrá venderse en Cuba azúcar para exportar a los Estados Unidos de América.

Celebró la Lonja del Comercio Junta General, reeligiendo en ella a todos sus dirigentes

Está organizando una exposición de artículos, como paso previo para crear un Museo Comercial Permanente. Aspira a contribuir mucho más al desarrollo de las industrias

Celebró su primera sesión reglamentaria anual la Lonja del Comercio de la Habana, bajo la presidencia del señor Eudaldo Bonet, asistido del Secretario doctor Antonio M. de Ayala, y con una gran representación de las firmas que integran la Sociedad.

Fueron leídas y aprobadas las actas ordinaria y extraordinaria de 1934, así como la Memoria de los trabajos realizados durante el año.

Habiendo procedido a la renovación del Consejo de Administración, fueron reelectos los señores que cesaban, quedando en definitiva constituída el Consejo de Administración en la siguiente forma para el año 1935:

Presidente, señor Eudaldo Bonet y Ruiz; Vice-presidente, señor Ramón Suero; Contador-Tesorero, señor Avelino Suárez; Vocales: señores José Balcells y García, Francisco Framil, Laureano Solís y Manuel Soto; Vocales Suplentes: señores José Ballesté, Ernesto J. Collette, Pedro Pereda y Gregorio Usategui, y Secretario, doctor Antonio M. de Ayala.

Fué objeto de favorables comentarios la exposición comercial que organiza la Lonja, como paso previo para constituír un Museo Comercial Permanente de todos los productos, tanto nacionales como extranjeros que tienen mercado en Cuba.

También se comentó acerca del proyecto de reformas reglamentarias que estudiarán el Consejo de Admón. de la Lonja, la Directiva de la Sección de Víveres, y los comisionados designados en reciente cambio de impresiones de los accionistas. Se espera que el trabajo realizado en colaboración por todos los factores que integran la Lonja, permitirá una más efectiva y fácil defensa y protección de los intereses de las clases mercantiles que representan.

La C. Americana de Comercio ha celebrado junta

Los reunidos discutieron acerca de las medidas que acaba de tomar el Gobierno

Una breve sesión de negocios del Consejo de Directores de la Cámara de Comercio Americana de Cuba, tuvo efecto ayer en el Club Americano.

Asistieron los siguientes directores: Señores Robert A. Robert A. Anderson, John G. Carriker, Ramón Conroy, H. M. Coleman, George P. Foster, Henry C. Hart, Maurice J. Leonard, George W. Magalhaes, Harry F. Manning, Maurice T. Mc Govern, Charles W. Monroe, Edward F. Ozab, Fred C. Randall, W. W. Schuyler, P. L. Schellens y F. Gerard Smith. Presidió la sesión el Presidente Maurice T. McGovern.

Fueron tratados los asuntos de la orden del día, nuevas medidas legislativas del Gobierno cubano y recientes resoluciones en relación con leyes vigentes.

RESUMEN AMERICANO DE NOTICIAS MERCANTILES

Willys Overland reforzará esta semana su personal con un millar de obreros para elevar la producción del nuevo automóvil Willys, según el Presidente Wilson. Dice que del territorio del Este ha recibido pedidos de más de 6,000 autos. Los agentes de la Costa del Pacífico y Atlanta tenian pedidos ya 5.000 autos.

El Instituto Petrolero Americano calcula las existencias de gasolina de la semana finalizada el 12 de Enero en 45.633,000 barriles: aumento de 1.457,000 barriles sobre la semana anterior. La producrción de petróleo crudo dió un promedio de 2.538,000 barriles diarios: aumento de 149,900.

La producción de electricidad de los Estados Unidos en la semana finalizada el 12 de Enero fué de 1.772 609,000 kilovatios-horas contra 1.646,271,000: aumento de un 7.7 por ciento.

Según «Iron Age» la producción de acero y los precios del hierro viejo han vuelto a subir, avanzando la producción de lingotes del 44½% de la capacidad al 49 po rciento.

El consumo de caucha crudo por los fabricantes de los Estados Unidos fué en Diciembre de 36,662 toneladas largas, contra 34,842 en Noviembre. El consumo de caucho crudo de 1934 ascendió a 453,905 toneladas, contra 401,000 en 1933, siendo el más crecido que se rpecuerda excepto el de 1929 en que se consumieron 467 400 toneladas largas.

MERCADO DE MANTECA

Cierre ayer, en Chicago, recibido por el hilo directo de Luis Mendoza y Compañía:

Enero	12.40
Mayo	—
Julio	12.82
Septiembre	12.90
Granel	12.45

MERCADO DE LONDRES

LONDRES, enero 16. (Por el hilo directo de LUIS MENDOZA & CIA.) El oro en barras se cotizó hoy en el mercado libre de Londres a 141 chelines 6 peniques, contra 142 chelines ayer.

El dólar abrió a $4.86 11/16 contra $4.83 11/16 al cierre de ayer.

La Bolsa de Londres abrió a precios irregulares, con las acciones auríferas reaccionarias.

Han sido adquiridas por cuenta ignorada las £850,000 en oro en barras que había disponibles en el mercado de Londres.

La plata abrió inactiva y a precios sostenidos.

VALORES

Aunque no tan activo como el martes, el mercado local de valores actuó ayer bajo la favorable perspectiva que ha motivado nuestros comentarios de estos días.

Los bonos de Obras Públicas mejoraron ayer su tipo en la cotización oficial de las dos y media: un cuarto el precio de compradores y un medio el de vendedores, como verá el lector comparando la mencionada cotización de ayer con la del martes.

Denotaron firmeza las demás emisiones del Gobierno, así como los bonos del Gas, de la Jarcia de Matanzas, del Centro Asturiano y de la Nueva Fábrica de Hielo. También actuaron firmes las acciones de esta Compañía.

Sostenidas las acciones de la Cuban Telephone y de la Havana Electric Utilities. Quietos los demás valores cotizados en la Bolsa de la Habana.

En pizarra, a la apertura, se operó en dos mil acciones de Unión Oil, a 10 de contado. Después había vendedores de este papel a tipos mucho más bajos. Posiblemente hasta menos de cinco. Las demás operaciones del día fueron con bonos de la República y de otras empresas, pero dentro de los tipos de la cotización.

COTIZACIONES DE LA BOLSA DE NEW YORK DE LOS AZUCARES CRUDOS FUTUROS

Enero 16 de 1935.—(Por el hilo directo de Luis Mendoza y Compañía)

Anterior	Meses	Abre	Max.	Min.	Cierre
1.84	Enero	1.84	1.89	1.87	1.85
1.93	Marzo	1.91	1.91	1.91	1.91
1.95	Mayo	1.95	1.95	1.94	1.94
1.99	Julio	1.98	1.98	1.98	1.97
2.03	Septiembre	2.02	2.03	2.02	2.02
2.10	Diciembre	2.09	2.09	2.09	2.08

Bolsa de la Habana

Ultimas cotizaciones de ayer en la Bolsa de la Habana

COTIZACION OFICIAL

Bonos y Obligaciones	Comp.	Vend.
República de Cuba:		
Speyer, 1904	95	101
Deuda Int., 1905	69⅛	95
Cuatro y medio, 1909	84½	95
Morgan, 1914	83	—
Morgan, 5½, 1923	76¾	79
O. Públicas, 5½, 1945	26	27½
Oblig. Oro, 5½, 1935	23	40
Recibos de Depósitos de Obligaciones Oro	9	18
Azúcar, 5½, 1940	84	—
Rep. Cuba, Morgan (Seriados) 5½% — 1927		
G. Vence 1 julio 1934	81	90
H. Vence 1 julio 1935	73	—
I. Vence 1 julio 1936	72	—
J. Vence 1 julio 1937	70	—
Ayunt. Hab. 1a. Hipt.	81	106
Ayunt. Hab. 2a. Hipt.	90	110
Centro Asturiano	41	—
B. Territorial, Serie B	24	50
Cervecera	27	40
Cervecera. Obli. no hip.	4	5
Gas	92	103
Hav. Elec., Consol.	31	40
Hav. Elec., Debentures, Obligs. no hip.	5	7
Jarcia Matanzas	90	—
Edificio La Metropolitana, S. A.	18	—
Mercados de Abasto y Consumo 1a. Hip.	30	50
Nueva Fábrica de Hielo	93	110
Papelera Serie B	70	—
eTléfono	58	72
Unidos	10	—

ACCIONES

	Comp.	Vend.
Banco Territorial	—	—
B. Territorial, Benef.	—	—
Cervecera	27	—
F. C. Consolidados de Cuba, P	2¾	3½
Cuba, R. R.	5	7
Fibras y Jarcia	10	—
Hav. Elec. Utilities Co., P. 6 por 100	19	24
Hav. Elec. Utilities Co., P. 5 por 100	8	12
Hav. Elec. Railway Co.,		
Hav. Elec. Railway Co., preferidas	3½	5¼
comunes	⅜	—
Jarcia, P	22	40
Jarcia P. Ex-Dvdo. en Acciones	22	40
Jarcia, C	3	6
Licorera de Cuba	4	6
Metropolitan Auto	100	—
Naviera, P	—	—
Naviera, C	1¼	3
Nueva Fábrica de Hielo	110	—
Nueva Fábrica de Hielo, beneficiarias	19	25
Perfumeria, P	—	—
Perfumeria, C	—	—
Pesca, P	20	—
Pesca, C	4	—
Teléfono, P	19½	30
Teléfono, C	6	—
Unidos	2¾	3¾
Unión Oil	2	4

COTIZACION A TERMINO

Ayer, a las 3.30 p. m.
Vencimiento: Febrero 15

Bonos y Obligaciones	Comp.	Vend.
República de Cuba:		
Speyer, 5 por 100	95	102
Deuda Interior	69	72
Speyer, 4½ por 100	84	93
Horgan, 5 por 100	84½	100
Morgan, 5½ por 100	77	79
O. Públicas, 1945	26	28
Obligs. Oro	23	40
Recibos de Depósitos de Obligaciones Oro	8	16
Azúcar	83	—
Julio 1934, G. Morgan	82	—
Julio 1935, H. Morgan	74	—
Julio 1936, I. Morgan	73	—
Julio 1937, J. Morgan	71	—
Ayuntamiento, 1a.	83	—
Ayuntamiento, 2a.	90	—
Centro Asturiano	41	—
Cervecera Internacional	23	40
Cervecera Internacional, Obligs. no hip.	4	6
Gas y Electricidad	92	—
Hav. Elec. Ry. Co.	30	—
Hav. Elec. Ry. Comp., Oblig. no hip.	5½	7
Jarcia de Matanzas	90	—
Nueva Fábrica de Hielo	93	—
P. Cubana, Serie B	70	—
Cuban Telephone Co.	58	72
Unidos	12	—

ACCIONES

	Comp.	Vend.
Cervecera Internacional	29	—
F. C. Consol. (Pref.)	2¾	3½
Cuba Railroad, P	5½	7
H. E. Utilities, P	20	24
H. E. Utilities, Pretes	8	12
Hav. Elec. Ry. Co., P	3	6½
Jarcia, P	23	40
Jarcia, Ex-Dvdo. en Acciones	23	40
Jarcia, C	3	6
Licorera de Cuba	4	7
Naviera, P	6	10
Naviera, C	1	3
Nueva Fábrica de Hielo	110	—
Nueva Fábrica de Hielo, beneficiarias	19½	25
Teléfonos, P	20	30
Ferrocarriles Unidos	2¾	4
Union Oil Company	2	5

Bonos de Cuba

Cierre ayer, en New York, recibido por el hilo directo de Luis Mendoza y Compañía:

	Comp.	Vend.
República de Cuba:		
Speyer, 5%	94⅝	97¼
Speyer, 4½%	83	—
Morgan, 5⅝	81	93
Morgan, 5½%	77	77⅞
O. Públicas, 5%	26	26⅞
Hav. Elec. Ry. 5%	27	30
Hav. Elec. Ry. 5½%	5	8
Cuba Railroad, 5½%	29⅛	30
Cuba Railroad, 7½%	28	31
Cuba Northen, 7½	38⅛	39
Eastern Sugar, 7½	7¾	8¼
Manatí Sugar, 7½	9¼	21
Inte. Tel.	69	70

BUFETE DE
JOSE I. RIVERO
Notario: FELIPE. RIVERO
Chacón No. 25
HABANA
Teléfonos:
M-1472
A-8142

M.E.C.D. 2016

EL CND CONTESTA AL FRENTE UNICO REVOLUCIONARIO, EXPONIENDO SU FORMULA DE GOBIERNO

INFORMACION POLITICA

En la última sesión celebrada por el Comité Ejecutivo Nacional del Conjunto Nacional Democrático, presidida por el Gral. Menocal, que duró por espacio de más de cuatro horas y con respecto a la cual dimos un anticipo en nuestra edición anterior, quedó definitivamente aprobado el documento que dicho organismo dirige al «Frente Unico Revolucionario» en relación con los problemas nacionales del momento.

El documento textualmente dice así:

Sr. Presidente del «Frente Unico Revolucionario»,
Ciudad.
Señor:

Tenemos el honor de acusar el recibo de las Bases y Programa, confeccionados por la entidad que usted representa y que han sido sometidos a los Sectores Revolucionarios y al Gobierno Provisional de la República, a efecto de «viabilizar el entendimiento imprescindible entre todos los revolucionarios». Procede, antes de entrar a eximinar el importante documento que ha sido confiado a nuestro estudio, dejar constancia del reconocimiento que hace la Delegación del «Conjunto Nacional Democrático», por la elevada y correcta actitud con que ha sido favorecida en todo momento, tanto por el «Frente Unico», como por las demás delegaciones, cuyo solo hecho consagra la unidad espiritual de todos los revolucionarios aun cuando, por razones ideológicas, nos hallemos divididos en el campo de las actividades públicas.

El «Conjunto Nacional Democrático» estima que tanto el «Frente Unico Revolucionario», como los Sectores que han respondido a su llamamiento y, aun el propio Gobierno, están ansiosos de encontrar fórmulas capaces de producir un Gobierno estable y ordenado, con autoridad moral y material bastante para imponer, en el plazo más breve posible, una administración eficiente y constitucional, que obtenga el acatamiento y respeto necesarios, a efecto de devolver al país la normalidad que todos reclamamos.

Persiguiendo estos objetivos el «Frente Unico Revolucionario» ha confeccionado cuatro bases y cinco moldes se pretende encerrar la fórmula cubana de solución. Analicemos, separadamente cada una de las bases y puntos programáticos con la elevación y claridad que ha sido norma invariable de nuestra actuación en todo momento.

Base Primera: Renovación del actual Consejo de Secretarios, sustituyendo las dos terceras partes de sus componentes etc

El «Conjunto Nacional Democrático» sugirió, con fecha 14 de diciembre pasado, en la Base E, una medida semejante, pero establecía que dicho Gabiente debía constituir **una verdadera garantía para todos los Sectores.** Aceptando en principio, esta medida, procede, sin embargo, que se aclare la forma precisa en que tal remoción debe producirse, de manera que el actual Presidente sepa el alcance, exacto de sus facultades electivas y los Sectores queden a salvo de posibles transformaciones posteriores que den al traste con los propósitos que nos animan. No es de extrañar nuestra reserva a este respecto, puesto que el coronel Mendieta ascendió al cargo el 18 de enero de 1934 por el acuerdo de los Sectores y con el compromiso de mantener un Gobierno de concentración que, por la libre determinación del Presidente y acuerdo con las facultades otorgadas por el Estatuto Constitucional promulgado por los representantes de todas las entidades concurrentes a la formación del Gobierno ha ido modificando hasta reservar todos los resortes del Poder para determinadas entidades políticas, olvidando los compromisos contraídos y creando la actual situación de recelos y desconfianzas.

Base Segunda: El Consejo de Secretarios procederá a renovar las dos terceras partes del actual Consejo de Estado, etc.

El «Conjunto Nacional Democrático» se ve en la necesidad de hacer las mismas reservas que en la base anterior, por idénticas razones. Si recordamos los motivos que justificaron la creación de este Organismo, se verá cómo fué mixtificada la razón de su existencia desde el instante mismo de su fundación. Del elevado principio que le dió vida, se llegó, lentamente, a la constitución de un organismo totalmente subordinado a las conveniencias y actividades de una determinada entidad política; por ello es que en la base F, propuesta por nosotros, se especificaba «la designación de personas capaces de inspirar confianza a los distintos elementos», cuya finalidad no puede alcanzarse sino mediante clara determinación de la forma o procedimiento que debe seguirse para evitar, posteriormente, actividades sectarias desde el Gobierno, capaces de incidir nuevamente en errores ya experimentados.

PROGRAMA

Primera: Liquidación total y definitiva del «Machadato»

Se establece como medida, la «tacha» de cuantos figuraron como candidatos a cargos electivos a partir de las elecciones de 1928, Miembros de la Convención Constituyente de dicho año, Jefes del Distrito Central de la Habana, Miembros del Consejo Deliberativo del mismo, así como de cuantos figuraron en los Ejecutivos Nacionales, Provinciales y Municipales de los Partidos Políticos, con excepción de aquellos que, pública y notoriamente se manifestaron en contra de la Dictadura.

El C. N. D. rechaza esta medida. Se oponen a ella fundamentales principios democráticos que profesamos con toda lealtad, muy firmes conviciones revolucionarias y razones jurídicas universalmente reconocidas. Nuestro Partido, como organización vigorosa y responsable, no reconoce superior derecho a la selección de funcionarios electivos que aquel emanado de la libre voluntad del pueblo, por medio de un sufragio puro. Creemos que todos los males sufridos por la Nación tuvieron su origen desgraciado en la coacción sufrida por el pueblo para expresar libremente sus determinaciones a través de las urnas, y estamos convencidos de que todas nuestras dificultades tendrán remedio adecuado, si la Nación es conducida, con garantías indiscutibles, por los senderos luminosos de una democracia fielmente practicada. La Dictadura contra la cual combatió el pueblo durante años, mantuvo, con medidas legales absurdas, dos clases de cubanos: aquellos a quienes se les reconocían todos los derechos y posibilidades por su adhesión al régimen imperante entonces, y los que carecían de todos los derechos que las democracias reconocen, aun cuando se combata al poder constituído. Tal régimen de excepción produjo la inconformidad pública primero, y la decisión posterior que condujo a la Nación a la reconquista de las libertades conculcadas. Si la Revolución luchó por destruir tal sistema, no tiene derecho a nuestro juicio, a imponerlo una vez convertida en poder, ya que, de hacerlo, quebrantaría sus propias doctrinas. Nada que conduzca a la división de la familia cubana, que fomente el odio o que establezca castas podrá conducirnos hacia la conquista de una paz duradera, y el C. N. D. está decidido a luchar enérgicamente, para restablecer una forma de Gobierno donde la igualdad más absoluta reine, de tal manera que el derecho tenga una definitiva consagración en nuestro país. Por otra parte, analizado tal proyecto a la luz del derecho positivo, lo consideramos insostenible. La inhabilitación para el desempeño de cargos electivos o administrativos durante un determinado número de años, constituye una sanción penal establecida en el Código y que sería aplicada con efecto retroactivo, al crearse, ahora, delitos que serían imputados a personas ya conocidas por la realización de hechos pasados. El C N D, declara, con entereza, que se opone a toda fórmula que con aparente o buscada apariencia legal pueda quebrantar los fundamentos sanos y vigorosos del derecho, y hace pública declaración de la fe que tiene en la virtud y elevación del pueblo de Cuba para que elimine por su propia determinación y en el ejercicio de sus prerrogativas ciudadanas a cuantos, de alguna manera, hayan violado sus derechos en el pasado.

En cuanto a la cláusula B, que demanda activar la actuación judicial, por medio de los Tribunales de Justicia ordinarios, para que recaigan las sentencias correspondientes por los delitos de asesinatos, homicidios, malversaciones de caudales públicos, etc., el Conjunto Naciona lDemocrático no tiene nada que oponer ya que las sentencias de los tribunales deben ser cumplidas en todas sus partes.

Segunda.—Amplias y eficaces garantías para la celebración de las próximas elecciones.

El Conjunto Nacional Democrático acepta las siguientes cláusulas:

A): Cuidadosa revisión, tanto de la legislación electoral recientemente acordada, como del Censo últimamente efectuado, oyendo expresamente para la adopción de estas medidas, las demandas que formulen los diversos sectores revolucionarios.

B): Determinación, previo acabado estudio de las realidades, de la fecha fija e inaplazable en que deberán celebrarse las elecciones, fijando de una vez, la clase de comicios que tendrán lugar.

El Conjunto Nacional Democrático mantiene su fidelidad al compromiso firmado con los demás sectores para la realización del Programa de New York. Reclaman, por tanto, que se verifiquen elecciones generales en el próximo mes de noviembre, restableciendo precisamente, la Constitución de 1901, bajo cuyos preceptos la mujer puede ejercer el derecho de sufragio. mediante la promulgación de Ley adecuada, y en defensa de cuya Constitución el pueblo impugnó y combatió la de 1928. No desconoce el C. N. D. la conveniencia de calorizar y propiciar ciertas reformas que la Nación reclama para su vida futura, pero por la estabilidad que esas reformas han de tener, deben impulsarse bajo un régimen constitucional y ordenado, nacido de la voluntad del país. Cuba necesita entrar cuanto antes por la vía del derecho y del orden, bajo la dirección de autoridades nacidas por la libre determinación del pueblo, sin cuya sanción pública carecerán del acatamiento necesario para dirigir aquellas reformas que han de comprometer, permanentemente, a la República en su vida futura. Por otra parte, la forma que demandamos es la única capaz de terminar con este régimen provisional, de cuya ineficacia el pueblo se siente cansado.

C): Disposición legal al respecto de que todas las fuerzas públicas dependan exclusivamente de los tribunales electorales durante todo el tiempo que se acuerde señalar como de «período electoral», y que sean los referidos tribunales electorales los que tengan a su cargo durante todo dicho «período» la conservación del orden público.

F): Renovación del actual Tribunal Supremo de Justicia, con el propósito de que sea este organismo el encargado de llevar a efecto sin ninguna intervención de los partidos políticos o sectores revolucionarios, y con anterioridad al período electoral, la depuración definitiva del Poder Judicial y del Ministerio Fiscal.

Aun cuando la palabra «renovación» creemos que ha sido utilizada en el sentido de depuración, puesto que en el alto Tribunal de Justicia existen magistrados de extraordinaria capacidad e innegable entereza moral, procede aclarar este extremo, por el propio derecho de tan respetable organismo. Por lo demás, el C. N. D. acepta la medida propuesta puesto que corresponde exactamente a las demandas formuladas por nosotros en el seno del Gobierno cuando formábamos parte de él. Hemos creído que los encargados de administrar justicia, por su augusta función, no pueden ni deben desempeñar sus cargos por la acción o protección política y que tanto más digna del respeto y acatamiento público serán las decisiones de los jueces y tribunales, mientras mayor sea la independencia de que disfruten.

G): Renovación adecuada de los funcionarios que desempeñan los gobiernos provinciales y municipales.

Para nadie es un secreto la forma injusta y sectaria empleada por el actual Gobierno para cubrir estas posiciones. El C. N. D. ha protestado reiteradamente, de estos procedimientos; pero estima que no se especifica la forma de dar solución a este problema. No ha sido, en ningún momtnto, ni es ahora, propósito nuestro ocupar tales posiciones. Situados siempre en un plano de elevación y justicia, hemos reclamado siempre que tales cargos sean desempeñados por personas que por su cultura, moralidad y capacidad gocen de un gran concepto público y de verdadero arraigo en la opinión de la localidad donde deben desempeñar sus funciones. Creemos, por tanto, que deben especificarse claramente los medios que han de utilizarse para llegar a este objetivo.

E): Disposiciones pertinentes a los fines de declarar la inamovilidad de los empleados del Estado, la Provincia y el Municipio durante todo el período electoral.

El C. N. D. es defensor, en principio, de este propósito, y así lo declaramos en la cláusula D de nuestro documento de fecha 14 de diciembre pasado, pero, dada la forma agresiva desenvuelta por el actual Gobierno contra diversos sectores, cometiendo una gran injusticia, procede la adopción de medidas que reparen con toda efectividad los ataques sectaristas que se han realizado. No puede el C. N. D., como sector revolucionario ni como entidad política militante, aceptar las actividades desenvueltas por el Gobierno sobre este extremo. Como revolucionarios, rechazamos el supuesto posible de que determinados sectores disfruten, amplia y libremente, de los beneficios adquiridos al precio de muy cruentos sacrificios experimentados por cuantos estuvieron franca y lealmente frente a la Dictadura; y como político, consideramos inaceptable que un lógico y natural adversario que ascendió al Poder por la cooperación de varios respetables núcleos de opinión, entre ellos el nuestro, pueda utilizar esta circunstancia accidental para luchar contra las tendencias opuestas, convirtiendo un periodo gubernamental transitorio y efímero en arma oficial poderosa para combatir, desde el Poder, y utilizando los recursos de éste, a cuantos tienen iguales o superiores derechos.

En nuestro mencionado escrito de 14 de diciembre, reclamábamos la obligatoriedad de reorganizar los partidos políticos, en forma democrática y con garantías para las minorías, asegurando la pureza de sus organismos. El Frente Unico Revolucionario ha silenciado este extremo en su programa y, considerándolo fundamental para la vida cívica de la nación, reiteramos esta petición.

Aun cuando no han sido demandadas por el C. N. D., no tenemos inconveniente en aceptar las cláusulas A y B, para la supeditación de todos los institutos armados a los Poderes del Estado, ya que mantenemos nuestro criterio de que es un estado de derecho sujeto a que la autoridad civil lo ejercite.

En cuanto a los apartados A, B y C, para la rectificación de las reformas introducidas en la vigente Ley Constitucional, que han restringido los derechos del hombre y del ciudadano y que han dificultado el pleno disfrute de las conquistas de la Revolución, el C. N. D. declara su aceptación.

Nuestro Partido aprueba, igualmente, los apartados A y B, para la buena aplicación de los fondos públicos y que aseguren la más efectiva fiscalización de las inversiones de los mismos, por ser demandas presentadas por nosotros con anterioridad.

El Frente Unico Revolucionario plantea el problema de dictar una amnistía en beneficio de los revolucionarios condenados por la realización de determinados hechos. El C. N. D. acepta tal medida, si los delitos que ha de comprender esa disposición han sido clasificados como políticos, pero se opone a que tal medida pueda ser aplicada a delitos comunes, aun cuando hayan sido realizados por revolucionarios, ya que tal condición no puede ni debe confundirse con la de delincuentes vulgares, puesto que los revolucionarios puros no son capaces de mezclarse con aquellos que han pretendido utilizar tan elevada distinción para la perpetración de hechos infamantes, indignos de verdaderos revolucionarios.

El C. N. D., por último, reitera su demanda que el programa de la Junta de New York sea considerado como el legítimo de la Revolución. Ninguna razón patriótica puede aducirse contra dicho programa; ni debe la Revolución, desde el Poder, dejar incumplida la solemne promesa hecha a la Nación en fecha en que el más justificado desinterés alentaba la fe de todos los revolucionarios y las esperanzas de nuestros hermanos. Los sectores todos juraron cumplirlo y firmes nosotros en mantener nuestro pacto de honor, seguimos reclamando su realización.

Es nuestro deber llamar la atención una vez más, de las necesarias rectificaciones que el país reclama con justificada insistencia para restablecer una vida de orden, en todos sus aspectos. Es de urgente necesidad que el Gobierno dicte y cumplimente aquellas medidas imprescindibles para el restablecimiento del orden social, mediante la fijación de normas que hagan posible el equilibrio que la Nación necesita para recobrar su máxima capacidad productora, ofreciendo y garantizando el sosiego que la iniciativa privada requiere para la intensificación del empleo de los capitales a cuyo amparo el hombre de trabajo encuentre los medios dignos que la actividad lícita y retribuída otorga en toda sociedad bien organizada, de tal manera que al producirse la confianza para las iniciativas de las inversiones se garantice, con una verdadera justicia, el derecho que tiene el trabajador a vivir con decoro y decencia en un ambiente de progreso y bienestar.

Tales medidas tienen que ser el producto de íntimas convicciones y elevados propósitos, y aun cuando hemos expuesto nuestros pensamientos en momentos que consideramos graves para la vida nacional, creemos un deber de lealtad hacer presente nuestros más fervientes votos por el triunfo de una fórmula que nos conduzca definitivamente a la consagración de una vida civilizada en el más alto concepto. Corresponde al Gobierno consagrar en realidades las indispensables rectificaciones. Tenemos esperanzas aún a pesar de las decepciones sufridas por hechos pasados, y todavía calorizamos toda forma de entendimiento que conceptuemos digna de aceptación, pero si por desgracia quienes tienen en sus manos evitar las desventuras que la Patria está sufriendo, se apartaran nuevamente de las sendas de justicia que se buscan, desoyendo, definitivamente, los dictados del patriotismo y de los intereses de la comunidad, en nada hemos de quedar obligados.

Consideramos que nuestro criterio, en este documento expresado, demuestra, sin lugar a dudas, comprensión del momento histórico, desinterés innegable y una clara visión de las realidades presentes; y esperamos que los demás sectores nos acompañen en nuestros juicios, para bien de Cuba.

Habana, enero 15 de 1935.—**Dr. Alberto Boada Miquel**, Delegado del C. N. D.

PIDEN A BOTET PARA ALCALDE DE LA HABANA

MARIEL, enero 16. DIARIO, Habana.—Numerosos revolucionarios de distintos pueblos de la provincia, que combatieron el pasado régimen a las órdenes del Dr. Alfredo Botet, se reunieron en ésta, para acordar hacer la petición al Gobierno para que designe Alcalde de la Habana, a dicho ex-líder abecedario.

También acordaron los reunidos adherirse al Comité que quedó en constituírlo el Dr. Hernández Arocha.—Corresponsal.

A LOS PRESIDENTES Y SECRETARIOS DEL P. U. N.

El Sr. Narciso Nonell, cita por este medio con la anuencia de los altos Jefes del Partido Unión Nacionalista, a los presidentes y secretarios de los 43 barrios de la Habana, para la asamblea que tendrá efecto hoy a las ocho de la noche en el Círculo de los Tercios de Reina 57, altos.

POSPUESTO EL ALMUERZO DE CONFRATERNIDAD NACIONALISTA

Hemos sido informados que por indicaciones afectuosas del coronel Baizán ha quedado pospuesto el almuerzo de confraternidad nacionalista anunciado para el próximo dia 20, hasta tanto se estime por la comisión organizadora, propicia la oportunidad ya que, en estos momentos se está propugnando por una solución de los grandes problemas nacionales que confronta el país y en el cual el Partido Nacionalista intervendrá con altezas de miras.

DEL SECRETARIO DEL PARTIDO REVOLUCIONARIO CUBANO

Enero 14.1935.
Señor Director de DIARIO DE LA MARINA».
Ciudad.
Estimado sebor:

Por haber salido publicada en la prensa una carta del señor Ildefonso Triana, Secretario del «Frente Unico Revolucionario», ruego a usted dé cabida en su leído periódico a la adjunta, en contestación a la que hago referencia.

Gracias anticipadas, y quedo de usted.

Muy atentamente,
Concepción Castanedo de López
Secretario p. s. r.

Habana, enero 13 de 1935.
Señor Ildefonso Triana Chávez.
Secretario del «Frente Unico Revolucionario».
Obrapía 22. Habana.
Estimado compañero:

He leído en la prensa de hoy una carta firmada por usted en la que asegura no haber recibido la comunicación enviada por mí a esa Secretaría. Como esto pudiera parecer negligencia o falta de interés por mi parte, quiero hacer la siguiente aclaración:

La comunicación que hice a nombre del Comité Gestor Nacional no se la dirigí a determinada persona, sino al «señor Secretario del «Frente Unico Revolucionario» (como ha salido publicado) Obrapía 22 y en sobre cerrado. La envié con un miembro del Partido de toda mi confianza y con el encargo expreso de que la entregara personalmente.

Yo creo que a nadie mejor pudo entregársela que al señor Rodrígue, Morejón, miembro distinguido de esa Organización, y seguramente lo hizo en la confianza de que él inmediatamente la entregaría a esa Secretaría.

Adjunto le envío una copia de dicha comunicación, por si aún no ha llegado el original a su poder.

Créame, lamento muchísimo el que haya tenido conocimiento de nuestra resolución por la prensa, antes que por esta Secretaría, y espero comprenda el empeño que yo puse para que así no sucediera.

Muy auténticamente,
Concepción Castanedo de López
Secretario p. s. r.

DOMICIANO TORRES CONTESTA AL DOCTOR CASUSO

El señor Domiciano Torres, «sargento» Menocalista, vice-Presidente del Comité Ejecutivo Municipal del CRC y vocal de «Acción Constructiva» del CND nos hace las siguientes manifestaciones en relación a unas explicaciones hechas por el doctor Jorge Casuso: «La opinión del doctor Casuso en cuanto a si los organismos subsiguientes del Conjunto Revolucionario Cubano en esta provincia, son o no los encargados de cumplir todos y cada uno de los deberes que a las Asambleas de barrio, Municipales y Provinciales les están atribuídos por los artículos 11, en su apartado (5) 19, en su apartado (8) 33, 34, 36, 37 y 45 de los Estatutos del Partido en relación con la segunda, tercera y cuarta de las disposiciones transitorias de las reglas provisionales y Primera, segunda, tercera, cuarta y quinta de las transitorias de los propios Estatutos, como equivalentes de las Comisiones Gestoras Provincial, Municipales y de Barrios de la Asociación política CND por no haberse constituído las correspondientes del mismo.

Según la afirmación del doctor Casuso, de que si bien es verdad que de acuerdo con la base segunda de las disposiciones transitorias de los Estatutos por que se rige el CND es el «Conjunto Revolucionario Cubano», por sus Ejecutivos Municipales, quien asumía la representación del Conjunto, pero que también era verdad que la base séptima de dichos Estatutos, determina que esa regla regirá mientras no fueren aprobados los Estatutos definitivos y nombrados los Ejecutivos Municipales y que una vez hecho esto (lo que se ha hecho) son las Asambleas Provisionales del CND las que asumen esa representación y tienen a su cago las labores previas a la reorganización: «O yo he leído mal y he interpretado peor los Estatutos, o el doctor Casuso está completamente equivocado, dando motivo con ello a que se extravíe la opinión pública y a los afiliados y simpatizadores del CND de esta Provincia, que de esa manera no podrán tener conocimiento cabal de las disposiciones contenidas en los Estatutos del CND como partido político oficial y de las reglas provisionales del CND como Asociación política provisional. Un grave daño le produce al Partido la equivocada interpretación del doctor Casuso, porque siembra la confusión entre los afiliados del mismo, que faltos del conocimiento del tenor de la ley fundamental de la colectividad, por no haberse circulado la misma una vez aprobado por el Tribunal Superior Electoral, y claro está, dichos afiliados se ajustarían a las prédicas del doctor Casuso en la creencia de obrar acertadamente».

«Por otra parte, el doctor Casuso incurre en inexactitudes como la de afirmar que los 25 Ejecutivos Municipales del CND como Partido provisional, han sido constituídos. Yo invito al doctor Casuso, para que en honor a la verdad, me diga y demuestre con los correspondientes atestados de constitución, cómo, en qué forma y en qué día, quedaron organizadas la Comisión Gestora Provisional, las Co- Barrio de esta Provincia de la Ha- misiones Gestoras Municipales de bana y sus respectvos Comités Ejecutivos del CND a que él alude en sus explicaciones, para que puedan asumir la representación que él quiere adjudicarles y claro es que, careciendo de existencia material y, por tanto, legal, dichos Organismos, con arreglo a la segunda y tercera de las disposiciones transitorias de las reglas provisionales del CND Provisional, que dicen textualmente:

«Segunda: Al quedar constituída la Comisión Gestora Nacional del Conjunto Nacional Democrático, declarará en ese acto, se transforma el «Conjunto Revolucionario Cubano en Conjunto Nacional Democrático», y esta declaración no significará disolución de los Organismos constituídos del Conjunto Revolucionario Cubano hasta tanto no se organicen los Comités Gestores correspondientes del Conjunto Nacional Democrático»,

«Tercera: A medida que se constituyan las Comisiones Gestoras del CND, quedarán disueltas las Organizaciones correspondientes del Conjunto Revolucionario Cubano, pasando su archivo, como antecedente histórico a las Secretarías respectivas de esta Asociación» es que se mantienen en pie los Organismos constituídos del Conjunto Revolucionario Cubano y a ellos incumbe, con arreglo a la tercera de las disposiciones transitorias de los Estatutos del Partido, llenar todas las funciones, cumplir todos los deberes y ejercitar todos los derechos que a las Asambleas del Partido le están atribuídas en los Estatutos del mismo y a los que remito al doctor Casuso a fin de que haga un mejor y más detenido estudio de ellos.

Y en cuanto al extremo relativo a negarle vigencia a las reglas provisionales, incurre en otra inexactitud tan lamentable como la anterior, porque la séptima y última de las disposiciones transitorias de las mismas literalmente dice: «Séptima. Estas reglas regirán hasta que se constituya oficialmente el Partido y su Asamblea Nacional apruebe los Estatutos definidos», sujeta la vigencia de las mencionadas reglas a los dos condicionales de en tanto en cuanto se constituya oficialmente el Partido y la Asamblea Nacional del mismo, apruebe los Estatutos definitivos; y ni para Vd ni para mí ni para nadie es un secreto que ni el partido ha efectuado la constitución de sus Organismos oficiales, tanto los representativos como los de dirección, y que se halla aún pendiente su organización—para la que ya se ha señalado fecha fija por el Comité Ejecutivo Nacional provisional del Partido—ni tampoco su Asamblea Nacional—inexistente—ha acordado declarar definitivos o modificar los Estatutos que con carácter provisional fueron presentados al Tribunal Superior Electoral en 10 de Noviembre del año próximo pasado por la Comisión correspondiente; y tienen hoy ese carácter provisional dichos Estatutos, porque así lo dispone la primera de las disposiciones transitorias de los mismos que dice: «Primera. Los presentes Estatutos del Partido CND tendrán carácter de provisionales hasta tanto que la Asamblea Nacional del Partido, de acuerdo con el procedimiento establecido en los mismos (Incisos a, b y c), y párrafos 5to. y 6to. del Artículo 87), acuerden declararlos definitivos o modificarlos en la forma que tenga por conveniente».

«Vea, por lo tanto, el Dr. Casuso cómo no son ciertos ninguno de los extremos contenidos en sus explicaciones, las cuales pudieron originar que se extraviaran por senderos de confusión los afiliados del CRC, hoy CND. Así pues, debo hacerle saber, que las democracias están en pié dispuestas a no dejar pasar desmedidas ambiciones, aunque ellas cuenten con el apoyo de los organismos oficiales que, quebrantando las reglas de los Estatutos, le dan oportunidades inmerecidas a quien ha podido conquistarla en los pocos días que como afiliado al CND lleva».

HUESA ACLARA

Anoche nos visitó el señor Eufemio Huesa, lider nacionalista del término de Cárdenas, para manifestarnos que se había personado en la estación radioemisora de La Casa de las Medias» con el fin de saludar a los jóvenes Martínez y Sarría, a quienes explicó su actuación como oposicionista al régimen de Machado, testificándolo con documentos al efecto entre ellos, con una carta que posee la cual se la remitió desde el exilio el coronel Mendieta, con el propósito de desvirtuar lo que de su persona dijo la expresada estación.

Dice Huesa que los señores Martí y Sarría le manifestaron sus excusas, y asegurándole que lo trasmitido por ellos en relación con su persona se debía a una información que habían recibido.

Y se despidió de nosotros el señor Huesa convencido de que tales informaciones eran producto de pobres venganzas personales que sólo podían tener eco entre las personas que no lo conocían.

Anuncios Clasificados de Ultima Hora

ALQUILERES

a1 HABANA

ALQUILO MODERNO TERCER PISO, Neptuno 217, entre M. González y Oquendo: sala, saleta, comedor, 4 cuartos, baño intercalado y demás servicios: Llave e informes en la misma, de 12 a 4 p. m. No hay cartel. A-1

ALQUILO: FINLAY NUMERO 13, altos, una cuadra Galiano: sala, comedor, dos habitaciones, baño completo, servicio criados. Acabado de fabricar. Llave, de 10 a 11 y de 4 a 5. A_1

LEALTAD 210, ALTOS, DE SALA, saleta, dos cuartos, cocina, cuarto de baño. Puede verse, a todas horas. A-1

DEPARTAMENTOS

DEPARTAMENTO ALTO, INDEPENDIENTE de tres habitaciones, sala y cocina. Baño intercalado, se solicita. En la Habana. Precio equitativo. Paga exacta. Avisar a teléfono U_5392. B.3

b4 HABITACIONES

SE ALQUILA HERMOSA SALA CON balcón, cuarto, muy ventilada, con su baño y luz. Baratísimo. Infanta 144 C. 2o piso Izquierda. B.4

b6 HOTELES

"HOTEL SAN CARLOS"
VIVA ECONOMICO
Egido y Monte. Este Hotel está dando precios reducidos para vivir estable, con y sin comida. Hay habitaciones personales y de matrimonio. Apartamentos para familias.
VISITENOS. B-6

Hotel "Ideal Room"
PRADO 93-B. (POR PASAJE)
¿Desea vivir en casa tranquila, mejor que en su propia casa? Visite esta gran casa, aunque sea por curiosidad. Por dentro, la mejor. Precios para matrimonios, con comida y toda asistencia, desde $35.00 a $45.00. Hay apartamentos de dos hab[illegible] balcón y baño a Prado. Exígense referencias de moralidad y pag[illegible] B-6

SUSCRIBASE Y ANUNCIESE EN EL «DIARIO DE LA MARINA»

ALQUILERES

b10 PERDIDAS

GRATIFICACION
$100.00
DE GRATIFICACION AL QUE informe sobre un automóvil robado en la mañana del día 16 de enero, cuya información conduzca a la ocupación del citado automóvil. En la mañana del día 16 de enero, transitando por la alle 23, esquina a 4, Vedado, el señor Manuel Menéndez, propietario del automóvil marca FORD, tipo Sedan de Luxe, de color beige, chapa extra FK-393, Segundo Semestre, motor número 181.1.160,366, fué sorprendido por cuatro individuos armados, los cuales robaron el citado automóvil. Estando este automóvil asegurado en nuestra Compañía, ofrecemos una gratificación de $100.00, a cualquier persona que nos pueda dar una pista que conduzca a la ocupación del automóvil robado. Absoluta reserva.
General Accident Fire & Life Assurance Corp. Ltd.
LARREA Y AYALA
Aguiar 71, entre Obispo y Obrapía.
Telfs. A-1334, M_1334 y M-3973. B.10

SE SOLICITAN

sa Solicitud de Alquileres

SE DESEA ALQUILAR, EN EL VEDADO, una casa de las condiciones siguientes: 3 habitaciones, sala, comedor, cocina, pantry y cuarto de criados. Dirigirse al señor B. Solís, en «El Encanto». SA.

CRIADAS y CRIADOS

SE NECESITA UNA CRIADA DE mano, española, que duerma en la colocación, Porvenir 9, entre Concepción y Dolores, Víbora. S-1

COCINERAS y COCINEROS

SE SOLICITA UNA MUCHACHA española, para cocinar y limpiar, que duerma en la colocación. Santos Suárez 147, entre Gómez y Mendoza. Sra. Pilar. S-2

SE SOLICITA UNA COCINERA, QUE tenga referencias y duerma en la colocación. J. número 255, altos, entre 25 y 27, Vedado. S-2

SE SOLICITAN

s10 OFICINISTAS

SECRETARIA GRADUADA. PARA oficina Ejecutivo empresa industrial se solicita una secretaria graduada que tenga experiencia más de un año, perfecto conocimiento inglés y pueda tomar dictados en español. Escriba a Director apartado 716 Habana dando completa experiencia y sueldo deseado.

S11 Agentes y Vendedores

JOVEN AMBICIOSO, QUE TENGA aptitudes para vendedor, a comisión, se solicita en la Compañía Westinghouse Electric de Cuba, San José 16, entre Aguila y Galiano. Presentar solicitud, solamente, de 9 a 11 a. m.

PARA VENDER A SALONES DE belleza producto mundialmente conocido y que están anunciándose fuertemente en Cuba solicito una joven atractiva que sea buena vendedora y tenga conocimientos del giro. Buena comisión y porvenir. Escríbase al apartado 158 Habana con detalles y referencias. S.11

s14 VARIOS

SOLICITO MATRIMONIO, PARA ENcargado de casa inquilinato. Garantía: 200 pesos en efectivo; otro, 100 pesos. Inútil otra forma. Carlos III número 219, bajos, esquina a Subirana, de 9 a 1. S.14

SE OFRECEN

s1 CRIADAS y CRIADOS

PRIMER CRIADO Y AYUDA DE CAmara, español. Solamente ha trabajado en dos casas: Don Miguel Mendoza, y su hija, la Marquesa de Avilés, José Blanco. A-3070. O_1

SE DESEA COLOCAR UNA JOVEN española, en casa de moralidad. Lo mismo para cuartos, comedor o manejar un niño chiquito. Tiene buenas referencias. No se coloca menos de 15 pesos. Informan: Calle I. número 3, entre 7 y 9. F-2312. O-1

SE DESEA COLOCAR UNA JOVEN española, para cuartos y coser o para comedor. Tiene buenas referencias. F_6232. O-1

SE OFRECE UNA JOVEN ESPAÑOLA, para criada o manejadora. Es formal y trabajadora y desea casa de moralidad. Tiene buenas referencias. Telf. U-6709. O_1

SE OFRECEN DOS PENINSULARES para cuartos o manejadoras, una joven, otra mediana edad. Padre Varela No. 3, Apartado 10. Teléfono U.2255. O.1

SE DESEA COLOCAR UNA JOVEN cita para limpiar o manejar, tiene referencias. Calle 13 entre 2 y 4. No. 29. O.1

SE DESEA COLOCAR UNA JOVEN española para criada de mano o manejadora, entiende de cocina y tiene referencias. Teléfono M_4257. O.1

SE DESEA COLOCAR UNA MUCHAcha española para criada de cuartos o manejadora, tiene referencias de buenas casas. Informan: San Miguel 34, tintorería, Teléfono M-5122. O-1

OFRECESE JOVEN ESPAÑOL BUEN criado de mano, práctico en el esmerado servicio, sirve bien a a rusa. Misma otro segundol criado, jardinero o fregar máquinas, tienen buenas referencias de familias conocidas. Informan M-3016. O-1

SE OFRECE UN CRIADO DE MANO en Muralla 59, altos, Antonio Pé en Muralla 59, altos, Antonio Pérez, 4296. O.1

COCINERAS y COCINEROS

ESPAÑOLA, DESEA COLOCARSE para cocinar y limpiar en casa de poca familia, seria y formar, lleva tiempo en el país. Lamen I.2485. O.2

DESEA COLOCARSE UNA SRA. INglesa de color, de mediana edad, cocinera y repostera, habla castellano, sabe cocinar criolla y americana, Puerta Cerrada No. 81, habitación 11. A.3343. O.2

SE OFRECE JOVEN ESPAÑOLA PAra cocinar solamente o cocinar y limpiar siendo corta familia. Sabe trabajar y tiene referencias No se coloca menos de $15, ni duerme en la colocación, Telf. A3572. O.2

DESEAN COLOCARSE DIOS ESPAñolas, una para cocinar y limpiar, otra para cocinar solo, tienen referencias, Teléfono 6093. O_2

6 COSTURERAS y MODISTAS

SE COLOCA UNA MODISTA EN casa particular o taller. Sabe cortar por figurín, hace limpieza y puede dormir en la casa, tiene referencias. Aguila 231, Teléfono A.3090. O.6

s8 CHOFERES

SE OFRECE JOVEN JAPONES DE chauffeur, es mecánico, mucha práctica, buenas ref erencias. Informes: FO-7397. O.8

s10 OFICINISTAS

EXPERTO EN CONTABILIDAD Y organización, con mucha práctica en el comercio, se ofrece para contador, cajero u otro puesto en casa o empresa seria. Garatía y referencias satisfactorias. N.X. Sección de anuncios clasificados de este periódico. O.10

VARIOS

PARA ATENDER ENFERMO O acompañar señora, se ofrece señora de moralidad. Tiene referencias Telf. M-2194. O_14

COMPRAS

4 ESTABLECIMIENTOS

COMPRO CASA DE VIVERES SIN licores o frutos del país, Industria 160, Hotel Gran América, Fernández. A-9477. C.4

9 MUEBLES y PRENDAS

COMPRO MUEBLES
Cuarto, comedor, sala, recibidor, lámparas, radios, neveras, máquinas de coser, escribir y sumar, cajas, archivos. Oficina en general. Vendemos y cambiamos.
«LA CASA GRIS»
Angeles 5, casi esquina a Reina. Telf. M-2914.

CAMBIOS

1 CASAS

CAMBIO CHALET VEDADO DOS plantas con ocho habitaciones, 4 baños, garage 3 autos y demás comodidades, por casa Vedado dos plantas independientes con 4 habitaciones, 2 baños en cada planta y garage. Informes F.4919. CC.1

VENTAS

1 CASAS

JOSE CAMPANERIA
COMPRA VENTA DE CHALETS, CAsas, solares y fincas rústicas. Dinero para hipotecas, Aguiar 68. M-7785

CASAS: NEPTUNO, CERCA UNIversidad, 2 plantas, 150 metros: sala, comedor, 3 cuartos, baño, $8,000; Virtudes, cerca Belascoain, moderna, 2 plantas, 160 metros, $8,000. Campanería, Aguiar 68. M-7785.

GANGAS: OMOA, CERCA CASTILLO, 2 plantas, $3,500; Fernandina, cerca Monte, 2 plantas, $3,500; Cruz del Padre, cerca Universidad, una planta, $1,500. Campanería, Aguiar 68. M-7785.

VEDADO, GANGAS: CALLE 6, CERca 23, una planta, $7,000; Calle 19, 2 plantas, $9,000. Calle 27, dos casas, 683 metros, $9,000; Calle D., lujosa, una planta, 650 metros, $18,000. Campanería, Aguiar 68. M-7785.

VEDADO: CALZADA, MODERNA CAsa, dos plantas independientes, 683 metros. Cada una: jardín, portal, sala, recibidor, 4 cuartos, baños, comedor, garage, etc, $20,000. Campanería, Aguiar 68. M-7785.

VEDADO: CALLE 17 ESQUINA SOMbra, casa moderna, una planta, 1,100 metros cantería lujosa: jardín, portal, recibidor, sala, 6 cuartos, dos baños, comedor, garage, etc., $32,000. Campanería, Aguiar 68. M_7785.

VEDADO: CALLE 17 ,GRAN ESQUIna, 650 metros, chalet moderno: recibidor, vestíbulo, sala, 3 cuartos, baño, comedor, garage. Altos: terraza, 7 cuartos, dos baños, $29,000. Campanería Aguiar 68. M-7785.

GANGAS: VENDO ESQUINA, SAN Francisco, cerca Calzada, comercio, 270 metros. Renta: $50.00. Precio: $4,500; Santa Catalina: portal, sala, recibidor, cuatro cuartos, baño y comedor, $2,500. Campanería, Aguiar 68. M_7785.

VENDO: LAWTON, CERCA SAN Francisco, una planta: sala, comedor, un cuarto. Precio: $575.00; Pocito, cerca Calzada, moderna, portal, sala, 3 cuartos, baño, comedor, $2,500. Campanería, Aguiar 68. M-7785.

FINCA: 16 CABALLERIAS, CARRETera, tierra negra y colorada, agua, 25,000 palmas, cerca Habana, $12,000. Hago cambios, casas, créditos hipotecarios. Campanería, Aguiar 68. M-7785 V-1

4 ESTABLECIMIENTOS

AVISO: SE VENDE UN CAFE Y fonda, en el centro de La Habana, en doscientos pesos. Informan: San Nicolás y Monte, Café «E Cafeto». V-4

VENDO BODEGA, MUY SURTIDA, $3,000. Garantizo renta sólida de $1,800 mensuales. No tiene deudas. Negocio de verdadera ocasión. Fernández, Industria 160, Hotel Gran América. V-4

6 Automóviles y Accesorios

SE VENDE UN CAMIONCITO OVERland Whippet, 40 kilómetros por galón y un Chevrolet de paseo, en buen estado, en la Calle 11, entre 8 y 10, Vedado, Tintorería. V-6

AUTOMOVIL BUICK NUEVO, SIEte pasajeros, abierto. Pintura de fábrica, muy poco uso. Seis gomas nuevas. Precio razonable. Véalo. Calzada 101, esquina 2, teléfono F-2742. V.6

9 MUEBLES y PRENDAS

EN MUEBLES
Somos únicos por el surtido más extenso y novísimo, su sólida construcción y enormes facilidades en los pagos.
CAO Y VARELA
Neptuno números 183 y 187. V-9

FAMILIA, VENDE LUJOSO CUARto, último modelo, 3 cuerpos. Costó $400.00, en $125.00; comedor, $75.00; otro, regio, Renacimiento, sala; recibidor, $35.00; lámpara fina, $5.00. Concordia 127, entre Gervasio y Belascoaín. V-9

REFRIGERADOR NUEVO, A PETROleo, se vende, interior de porcelana, 5 pies cúbicos, propio para yate, finca o lechería. Compostela 57, entre Obispo y Obrapía. V-9

VENDO, URGENTEMENTE, POR embarcar, piano cuarto cola, $140.00 completamente nuevo; juego de cuarto, 3 cuerpos, Arte Moderno, $140.00; comedor, $80.00. Salud número 111. V-9

SE VENDE UN JUEGO RECIBIDOR de mimbre, casi nuevo en la calle O No. 8, entre 17 y 19, puede verse de 1 a 5 p.m. Edificio Piloto, apartamento No. 3. V.9

MUEBLES A PLAZOS
NUEVO SISTEMA DE VENTA A PLAZOS
Juegos de cuarto, comedor, sala, recibidor. Los modelos más en moda. Precios económicos.
"EL CAPRICHO"
Neptuno 64, esq. a San Nicolás.

INSTRUMENTOS DE MUSICA

SE VENDE UN PIANO, EXCELENtes voces y muy y muy barato. (Solamente a particulares), Belascoain 26, esquina a San Miguel, altos del Banco Canadá, Apartamento número 1. V-11

14 LIBROS E IMPRESOS

A LOS ABOGADOS: SE VENDEN varias obras de derecho y de jurisprudencia. Informan: Teéfono U.1830. V.13

REPARACIONES

9 MUEBLES y PRENDAS

TALLER DE TAPICERIA, BARniz de muñeca y pinturas finas, de Pedro García Espinosa en San Rafael 143-B, entre Aramburo y Soledad, Teléfono U-4424. Recuerde que tener sus muebles en estado flamante, es sinónimo de prosperidad. ¡Arréglelos!

M.E.C.D. 2016

CRONICA SOCIAL

CORDIALISIMA FIESTA

Así la calificamos en justicia por la grata, instructiva y agradable que [illegible] de la Escuela Normal de la Habana celebróse en la noche de ayer.

La dispuso, organizó y llevó a cabo la culta, atentísima y magnífica profesora de Inglés que en ese plantel todos son a querer por sus cualidades bondadosas y sugerentes, la joven señora Florencia Mendoza Capdevila.

Con una elevación de miras, un alto sentido de la hidalguía de sus alumnos, de la espiritualidad de sus educandas determinó que todos y todas, la proveyeran de un objeto propio para donárselo a un compañero.

Cumpliéndose tal intención con generosa voluntad por todos, nos reunen en uno de los más amplios salones de que dispone la Escuela.

Excedían los que iban a ser premiados a más de setenta.

Después de que las notas siempre emocionantes de nuestro Himno, coreado por voces de sonoridad timbrosas y las de fuertes y entusiastas entonaciones, inundaron el grande recinto de la enseñanza, la dama que educada en los Estados Unidos, no ha perdido un ápice de su emotividad criolla, de su sentimentalismo atemperado con el ambiente cubano y con una ternura que la hace más experimentada en la difícil tarea de enseñar ese complejo idioma, habló a sus discípulos con una breve explicación sobre el significado de su fiesta.

Resolvió distribuir entre de cuantos habían depositado sobre la mesa el cargamento de juguetes que como pirámide se erigían en busca del cielo raso de la iluminada sala de actos, los que a cada uno correspondiera por el orden en que los colocaba.

Todas y todos recogieron el merecido, a mí que curso el 2do año en su clase, me tocó uno que muchas compañeritas qisieron les regalara.

La maestra estimuladora, buena y severa cuando el examen, inflexible en las calificaciones, concedió tres hermosos juguetes, en otros iguales premios.

Hubo discursos, palabras expresivas, poesías recitadas con gusto y con sorpresa agradabilísima se trajo un lindo ramo de olorosas y lozanas rosas, como regalo de los alumnos que en esta ocasión eran representadas por un grupo de ideales señoritas y damas.

De las presentes tomé los nombres entre de las que más inmediatas se hallaban del Cronista.

Ernestina y Yara Cournichet, Delia Fabra, Violeta Alcoyzar, Mercedes Surí, Elvira Zerquera, María Luisa Mendoza, Luz López Cuenca, María Rodríguez, Conchita Marquez, Aurora Valdés, Dalia Jiménez, Rosa María Mazarredo, Narcisa Juver, Natalia Mazarredo, Nena Martínez, Ermelina Hernández, Angela Sinó, Antonieta Mazarredo, Nena Rodríguez, Angelita Argain Fernández, Conchita Hernández, Conchita Hernández, Ofelia Jiménez, Lilia Tuero, María de Jesús Luaces, Esperanza Ceijas, Alejandrina Barbón, María A. Penichet, Graciela Luaces, Mercedes Ruiz, Lucía Junco, Gloria Santa Cruz, Ana María de la Puerta, María Josefa Vidal, Maida Barbón Sra, de Santana, Lydia Castro Ruiz, Herminia Gómez Nacedo, Rosa María Larrondo, Mercedes Marcel Gálvez, Guillermina Pérez Santa Cruz, Margarita O-Farrill, Catalina Castro, Carlota Rodríguez.

La profesora de inglés y organizadora de la fiesta, señora Florencia Mendoza Capdevila, la de Dibujo la muy deferente y sabia María Capdevila, la de piano señora Apolonia Gomila Vda. de Riestra, la de Educación Física galante y apreciable María Teresa Curbelo, la de Gramática y Literatura Dra. Fideliina Viciana de Vázquez, la Dra. María Luisa Fernández, de Geografía y de Historia.

Los profesores de Educación Física señor Dr. Gonzalo O-Farrill, el de Algebra, Dr. Puig el de Psicología, doctor Acebal, entre de otros más que también participaron de la camaradería que allí se disfrutó de la manera más correcta y respetuosa.

Después bailaron y cerca de las once terminó la gratísima reunión de alumnos y profesores iniciada por la distinguida maestra de Inglés.

UN MATRIMONIO

Fueron contrayentes, la distinguida y bella señorita Emilia Argudín y Lombillo y el estimado y correcto joven señor Ramón Izquierdo y Rodríguez.

Boda celebrada en la intimidad.

Como testigos por la elegante novia, los señores Aurelio Sánchez y Ramón Guerra, y por el caballeroso prometido los señores Arístides de la Torre y Alfredo Valdés.

Los novios, una vez terminada la ceremonia, en que actuó el Notario Dr. Edmundo Gronlier, se trasladaron a una finca a donde pasarán la luna de miel.

Hasta ellos vaya la felicitación del Cronista y los votos por su mayor felicidad.

BERTICA LOPEZ

Risueña y traviesa esta monada.

Celebrando su llegada al mundo estuvieron sus padres en la noche del pasado miércoles.

Un grupito de neófitos, vestiditos con trajes de distintas tonalidades se reunieron en torno a Bertica y jugaron y rieron como un encanto de ángeles.

La vivacidad infantil solamente se tranquilizaba cuando los bocaditos y dulces fueron servidos por la madre atenta y cumplida la señora Consuelito Fernández, que cursa sus estudios en la Escuela Normal de la Habana.

La abuelita y el papá gozaron placenteramente al contemplar la algarabía de tantos nenos y nenitas felices e inocentes.

Ya al oscurecer, terminó la fiesta.

Alberto Coffigny Ortiz.

PROFESIONALES

p1 DRES. EN MEDICINA

ENFERMEDADES DE SEÑORAS

DR. MILLA SOLSONA. Servicio de Enfermeras. Tratamiento de las enfermedades del aparato Genital de la Mujer. Insuficiencia. Disfunción Ovárica. Impotencia. Esterilidad. Neurastenia Sexual, etc. Consultas de 2 a 4. Obispo y Habana. Sexto piso. Teléfono: M-7732. P-1

PROFESIONALES

p1 DRES EN MEDICINA

DR. A. VENERO

Vías urinarias, Impotencia, Sífilis. Curación rápida. Cuota semanal. Diatermia, Azoterapia, etc., etc. Consultas de 9 a 12 a.m. y de 4 a 6 p.m. San Miguel número 55, esquina a San Nicolás Telf A.9380. P.1

DR. JOSE RAMONEDA

Asma, enfermedades del pecho, neurastenia, insomnio, **Tratamiento especial para la Impotencia y Nerviosismo.** Consultas de 1 a 3 p.m., previamente concedidas. Barcelona número 10, entre Aguila y Amistad. A-9297. P.1

p3 DENTISTAS

Dr. Armando Crucet

CIRUJANO DENTAL Y ORAL

De la facultad de Pennsylvania y del Garetson Hospital of Oral Surgery de Philadelphia. Tratamiento de la **Piorrea-Alveolar** y de las **sinucitis** crónicas del maxilar. Obturaciones y dentaduras de porcelana. anestesia por el gas. Paseo número 17, entre Calzada y Línea, Vedado. teléfono F.5153.

NO MAS PIORREA

Un frasco de Antipiorreico Onarres cura completamente la Piorrea alveolar. De venta en Droguerías y en el Laboratorio del Dr. Pedro Ramírez, Simón Bolívar 141, antes Reina, teléfono M-4050. P.3

p6 CLINICAS

CORPORACION CLINICA

ACOSTA NUMERO 7, HABANA TELEFONO: M-3930.

Médicos Cirujanos, Parteros, Comadronas, Oculistas y Dentistas. **Hemorroides, Curación Radical, sin Operaciones.** Vías Urinarias, Impotencia y demás enfermedades. Análisis, (Rayos X), Tatuajes, Berrugas, Senos, Obesidad, Arrugas, etc. (Quitados y Corregidos). Reconocimientos: $1.00. Consultas: $0.50. **Por Especialistas.** Atendemos de 1 a 8, exclusivamente.

p7 ABOGADOS y NOTARIOS

Dr. ISIDORO CORZO

ABOGADO

Especialidad: DIVORCIOS. Calle 9 número 25, entre H. e I. Telf. F-5086. Vedado.

ALQUILERES

a1 HABANA

Para un buen Establecimiento

Se alquilan baratos, los bajos de

O'REILLY 5¼

Frente a la Metropolitana. Informan por teléfono: M-7911. Llaves en el tercer piso.

ALQUILO ALTOS, SEGUNDO PISO: sala, comedor, tres cuartos, modernos. Jovellar 13, esquina San Francisco. Informes, en la misma. A-1

SE ALQUILA UN SEGUNDO PISO, moderno, en la calle Amistad, cerca de San Rafael. Precio: 50 pesos. Informes: F-5320. A.1

CASA ESPLENDIDA, PARA LA INDUSTRIA del tabaco, San Miguel número 108, altos y bajos. La llave en la misma. Informes: Telfs. U-5210 y U-4363. A.1

SAN RAFAEL 152-N., TERCER PISO, entre Marqués González y Oquendo, salo, saleta, 4 cuartos, baño completo intercalado, comedor al fondo, servicio criados. Llaves, segundo piso. Informan: F 4182. A-1

$16.00. CONCORDIA 117 A, PRIMERO, interior. Tres habitaciones, comedor, cocina, baño, moderno. Llaves en los bajos. Informes Mueblería «La Moda», Galiano y Neptuno, A.4454. A.1

ALQUILO HERMOSO PRIMER PISO en moderno edificio Condesa 46, esquina Lealtad, sala, comedor, baño intercalado, dos habitaciones, cocina gas, llave a lechería. A.1

SAN LAZARO NUMERO 202. SE ALQUILA espaciosa planta alta, con sala, saleta, 4 cuartos, amplios baños, comedor al fondo y terraza al malecón. Precio: $80.00.

ALQUILO COMODO Y FRESCO PISO en Dragones 39.D, por Campanario, sala, saleta, comedor, 4 cuartos cocina, baño intercalado, cuarto de criados y baño, dos patios. Informan Dragones 39. A.1

MODERNOS BAJOS, $15.00: SALA, 3 cuartos, baño, etc. Otros bajos, mayor, $20.00. Otro, 3 cuartos, $9.00, Justicia esquina Arango, una cuadra tranvías y guaguas de la calle Fábrica.

ARAMBURO Y ANIMAS, ALQUILO pisos modernos, con sala, comedor, dos y tres habitaciones, baño intercalado, cocina. Llave en misma. Informan Empedrado 49, A.2021. A.1

SE ALQUILAN BAJOS, CONSULADO 24, pintados y arreglados, media cuadra Prado, brisa, 3 habitaciones, sala, saleta, comedor, cocina, baño y servicio de criados, $30.00. Informan en el último piso.

¡BUSCA CASA?
LLAME AL M.6747
SEGURAMENTE ALLI ENCONTRARA LA QUE Vd. NECESITA O VAYA A
MORRO Y GENIOS EDIFICIO "GOMEZ"
ALLI LE INFORMARAN

a2 VEDADO

VEDADO, CALLE A 155, ENTRE 15 y 17, alquilo casa jardín, portal, sala, comedor, hall, cuatro cuartos, el de criados y demás servicios. A.2

VEDADO, ALQUILO ALTOS Y BAJOS en 12 y 19 de 4 y 5 habitaciones, baño intercalado y demás servicios a 25 y 30 pesos, informan en la calle 12 No. 172, Vedado, pregunten por Erasmo. A-2

ALTOS, VEDADO: F. NUMERO 202, derecha, entre 21 y 23, sala, comedor, dos habitaciones. Precio: 25 pesos. Llaves, en la misma. Preguntar, Encargada. Informes: F. esquina 19. A-2

LINEA No. 77 A, ENTRE DOS Y Cuatro portal, sala, recibidor, cuatro habitaciones, dos baños, patio, traspatio, comedor, Pantry, cocina, cuarto criados, garage, M.3193, $55 mensuales. A.2

VEDADO, 6 ENTRE 35 Y 37, JARDIN, portal, sala, comedor, baño, cocina, patio y garage, $12.00. La llave en la esquina 37. A-2

ALQUILERES

a3 CERRO y PALATINO

ALQUILO CASA $15, REPARTO PALATINO, moderna, portal, sala, 2 habitaciones, lujoso baño, comedor, garage, cocina, servicio criados, patios, lavadero. Segunda y Rosalía, interesado San Salvador 37, Cerro. A.3

CERRO, SE ALQUILA LA CASA moderna Salvador 19½ entre Chaple y Moreno, buena calle, sala, comedor, 4 cuartos, babo, Galiano 75, café «Encanto». Sr. Díaz M-9276. A-3

A4 Marianao y sus Repartos

SE ALQUILAN DOS CHALETS MODERNOS, portal, sala, saleta, 2 y 3 cuartos, baño completo, cocina, patio, agua abundante, en 12 y 15 pesos. Calle Almendares 52 y 54, Reparto Nogueira, Marianao, tren de Zanja pasa esquina. Informes: Telf. FO-7976 y Sr. Bosch, Muralla 16. A.4

AVENIDA LA PAZ 69, ALTURAS DE Almendares, Magnífica casa: sala, saleta, comedor, repostería, cocina, cinco cuartos, dos baños, cuatro cuartos, criados, servicios, garage, jardín y patio, FO-1517. A.4

ALQUILO RESIDENCIA NUEVA, calle 8 entre 1a y 3a. Sierra. A-4

$12.00, FRESCOS Y CLAROS APARTAMENTOS fácil comunicación, Espacioso jaardín, sala, dormitorio, cocina, baño. A entre 10 y 12, Almendares. Informes: 14 No. 4 entre Línea y 11, teléfono F.3055. A.4

CALLE 30, ENTRE QUINTA Y SEPTIMA, Reparto Miramar: cuatro cuartos, dos cuartos criados, pantry, garage, etc. Cómodas comunicaciones. Llave, misma. $45.00. Informes: Sardiña: M-7245. A.4

$25.00 CONCEPCION No. 4, ENTRE Avenida Columbia y calle Parque, de jardín, portal, sala, 3 cuartos, baño intercalado, hall, comedor, cocina, cuarto y servicio de criados y garage. Informan Bufete de Arellano, M.3936. A.4

SE ALQUILA EN QUINTA AVENIDA esquina a Treinta, Reparto Miramar, hermoso chalet, para personas de gusto. Seis cuartos y cuarto de baño familia, garage para dos máquinas. Llaves e informes, Mercaderes 27, Aguilera, A.6174 A.6524 y M.7409. A.4

ALQUILO, EN LA VIBORA, HERMOSO chalet, situado en la calle Carmen y Luz Caballero. Terreno para jardín, sala, comedor, cinco habitaciones, espléndidos baños garage, gas, etc., etc. Informan en la Manzana de Gómez número 240. Telf. A-4893. A.4

a5 J. del MONTE y la VIBORA

SE ALQUILAN ALTOS MODERNOS, terraza al frente, sala, cinco cuartos, comedor y todas las comodidades. Chaple 8, próximo a la calzada de Jesús del Monte. A.5

a6 Stos. SUAREZ y MENDOZA

CORTINA No. 44, ALTOS, ENTRE Santa Catalina y Milagros, a media cuadra de la línea de Santos Suárez, muy fresca y cómoda. Se alquila en $18.00. A.6

SE ALQUILAN LOS HERMOSOS Y frescos altos de San Leonardo No. 78, esquina a Serrano, compuestos de sala, comedor, tres amplias habitaciones, baño completo intercalado y cuarto y servicio de criados. Informes: Sr. Santeiro, teléfono I.5285. A.6

a13 ALQUILERES - VARIOS

SAN MIGUEL DE LOS BAÑOS. CHALET recién reconstruido en Avenida parte alta. Tres habitaciones, garage demás comodidades. Informes Tamargo, calle Beatriz s/n. Arroyo Apolo. Teléfono I.7189. A.13

CASAS EN MIAMI, FLA.

Alquilo completamente amuebladas. Invierta en esta preciosa ciudad. Duplicará su capital. Casas de apartamentos, desde $6,000. Producen más del 24% de interés anual. Magníficas garantías hipotecarias. Interés 6 y 8% anual.

Jorge Govantes

Hotel San Carlos, Miami. Phone: 22866 224 23 rd. St., Miami Beach. Phone 52318. A.13

SE ALQUILA FINQUITA DE RECREO en Arroyo Arenas, frente carretera Central, con casa de vivienda, garage y casa para el encargado. Precio: $20.00. Informes Muralla No. 3, bajos. Teléfono M-9206, Sr. Hernández. A.13

b1 NAVES Y LOCALES

ALQUILO AMPLIA NAVE, SUBIRANA 99 entre Desagüe y Benjumeda. Informa: Dr. Ibáñez, Oficios 12, teléfono M.1518. La llave en la bodega de la esquina. B.1

SE ALQUILA LA PLANTA BAJA, Monte 34, propia para toda clase de establecimiento, buen frente y mucho fondo. Informan: «La Democracia», Monte 103. Telf. A-4917. B.1

NAVE DE 1500 METROS SE ALQUILA barata en Animas 177, local propio para almacén o garage, próximo al parque Maceo. B.1

ALQUILO UNA NAVE, CON TRES puertas de hierro, mucho puntal, propia para cualquier comercio, San Isidro 63 y medio, frente a la Cuarta Estación de Policía. Informan en la misma. B.1

¡BUSCA LOCAL PARA NEGOCIO?
LLAME AL M.6747
CON TODA SEGURIDAD ENCUENTRA EL QUE Vd. NECESITA O VAYA A
MORRO Y GENIOS EDIFICIO "GOMEZ"
ALLI LE INFORMARA

FRENTE A PARTAGAS. 23 ENTRE 14 y 16, esquina 21, alquilo local para comercio. Llave limpiabotas del café. Informan F-5248 y F.4637. B.1

SE ALQUILA UN LOCAL PROPIO para carnicería en Avenida Columbia y Godínez. Paradero Ceiba de los tranvías. Informan 23 No. 323, esquina a A. Vedado. B-1

PAULA 50, BAJOS, SE ALQUILA para comercio o industria, un salón con 200 M.C. Informes en la bodega de Paula y Habana. Teléfono F.6756. B.1

SAN LAZARO Y ARAMBURO, ALQUILO amplio local comercio, con cien metros. Alquiler treinta y cinco pesos. Lleve en misma. Informan Empedrado 49, A-2021. B.1

ALQUILERES

b1 NAVES y LOCALES

ALQUILO NAVE 600 METROS, techos monolíticos, propia para almacén, industria, etcétera. Pozos Dulces No. 3, entre Lugareño y Bruzón, más informes teléfonos I 3173 y U 2311. Preceio de situación. B.1

SE ALQUILA ESPLENDIDO LOCAL para establecimiento. Infanta entre Estrella y Maloja, precio de situación. Informan al lado. B.1

SE ALQUILA UN LOCAL, PROPIO para comercio de cualquier giro. Barato, Belascoaín y Lagunas. Informan en la Bodega. B.1

SE ALQUILA UN MAGNIFICO LOCAL, en Luz esquina a Oficios, propio para establecimiento, con varias divisiones y servicios. Informan en la Manzana de Gómez número 240. Telf. A-4893. B-1

FRENTE A SECRETARIA DE HACIENDA, Obispo número 22. Alquilo amplio local para establecimiento, con vidrieras al frente El precio es muy reducido. Informan en la Manzana de Gómez número 240. Telf. A-4893. B-1

HABANA Y MURALLA. ALQUILO esta magnífica casa, propia para almacén o depósito, con habitaciones para viviendas. Precio de verdadera ganga. Informes: Manzana de Gómez número 240. Telf. A.4893. B.1

PARA BODEGA CON CANTINA SE alquila una esquina sola en el mejor punto de Santiago de las Vegas. Informan en Paseo y 29, Vedado, en el Hotel. B.1

b2 APARTAMENTOS

K ESQUINA 21, VEDADO. APARTAMENTOS lujosos, cómodos, fresquísimos, con preciosa vista al mar, excelente situación, una o dos habitaciones y demás comodidades. Véalos. Informa Avelino. B.2

b3 DEPARTAMENTOS

PARA FEBRERO 1o ALQUILO DEPARTAMENTO o dabitación con baño intercalado y cocina, casa moderna honorable familia. Se toman referencias. Suárez 43, altos, entre Gloria y Apodaca. B.3

DEPARTAMENTO CON BALCON A la calle y agua corriente y habitaciones interiores, casa de moralidad. Prado 113, frente a el Capitolio y un departamento puerta a la calle, independiente. Aguila 100. B.3

PLAZA DE LA CATEDRAL: SE ALQUILAN departamentos, espaciosos y ventiados propios para bufetes y oficinas, con servicio y a precios económicos, San Ignacio número 14, por Empedrado. B.3

b4 HABITACIONES

SE ALQUILA UNA HABITACION EN casa particular con toda asistencia a persona seria que desee vivir en familia. Cárdenas 36½ (2o piso). Teléfono M.6454. B.4

SE ALQUILAN HABITACIONES DE 5 a 7 pesos, apartamentos $12, Pocito 16, próximo Belascoaín, mucho orden, exígense referencias. B.4

EN CASA PARTICULAR, SE ALQUILA la habitación chica, con toda asistencia, para persona sola, Neptuno 73, primer piso, altos de «La Filosofía». M-7582. B-4

EN CASA DE FAMILIAS, ALQUILO hermosas habitaciones, con su baño intercalado, agua caliente, mucha moralidad, con comida y toda asistencia, para matrimonios o dos compañeros. Precios reducidos, Amistad 71, esquina a San José. B-4

ALQUILO FRESCA HABITACION, con cocina de gas en la azotea del edificio de Lealtad y Condesa, propia para hombres solos o matrimonio llave la Lechería. B-4

HABITACION AMUEBLADA, BAÑO privado una persona, alquílase toda asistencia. Otra sin baño. Magnífica comida, seriedad, moralidad. Precios económicos. Línea No 28 casi esquina J, Vedado. Teléfono F 6328. B.4

UNA HABITACION CON O SIN muebles en casa particular se alquila a persona de moralidad. San Lázaro 172, altos, entre Galiano y Blanco. B.4

VEDADO. LINEA 91, ESQUINA 6, alquilo hermosísima habitación, está dividida y propia 4 personas. Esquina brisa. Gran portal. Otra propia 2 personas, magnífica. Casa honorable. Todo servicio F-5632 y F-1406. B4

EN LOS ALTOS DEL CAFE «LA ISLA», Galiano 84. Alquilo espléndidas habitaciones, con vista a la calle, con asistencia, a hombres solos, $20.00. Estricta moralidad. Exquisita comida. B 4

HABITACION AMPLIA VENTILADA, sala de 24 metros superficiales con lavabo, balcón calle, Obispo 59, altos, café Europa, doce pesos. Elevador, luz toda la noche. B.4

PARA MATRIMONIO SOLO, EN CASA de familia, se alquilan en la azotea, moderlos casas, tres habitaciones, entrada independiente y servicio. Otros informes: Calle 27 número 330, esquina A., Vedado. B.4

GRAN RESIDENCIA FAMILIAR: Consulado 56 y 60, altos, para personas decentes y estables, habitaciones frescas y amplias, balcón, teléfono, limpieza, comidas, baños calientes y fríos, etc. Elegancia y confort. B-4

b5 CASAS DE HUESPEDES

CASA DE HUESPEDES LA ISLA. Alquilo hermoso departamento con vista La Fraternidad, baños modernos, (agua caliente). Habitaciones amplias y ventiladas. Comida excelente. Precios reducidos. Se admiten abonados al comedor. Monte 53, por Factoría, A-9210. B-5

GRAN CASA DE HUESPEDES. EL mejor punto: Prado 104. Habitaciones muy ventiladas. También habitaciones para caballeros, en azotea. Se admiten abonados al comedor Exígense referencias B-5

b6 HOTELES

HOTEL COLONIAL

SAN MIUEL 62.

Casi esquina a Galiano. Residencia para familias. Apartamentos, habitaciones con baño privado. Elevador día y noche Magnífico restaurant octavo piso. Cocina española y criolla con carta. Absoluta moralidad. M.5966 y M.5967. B.6

HOTEL "VANDERBILT"

Lo más alto saludable y económico, Neptuno 309, esquina Mazón Habitaciones de esquina, con baño privado, propias para quien convenga vivir cerca Universidad o los Hospitales C. García y Mercedes. B-6

CASAS DE COMIDAS

SERVIMOS A DOMICILIO, BUENA y abundante comida; artículos de primera únicamente. Variación diaria. Horas fijas. Cuatro platos. Línea No. 28, casi esquina a J, Vedado, Teléfono F.6328. B.7

ALQUILERES

b7 CASAS de COMIDAS

SE SIRVE BUENA COMIDA A DOMICILIO, en Carlos III número 2, altos, esquina a Belascoaín. Telf. U-2163. B.7

b10 PERDIDAS

PERDIDA, UNA PERRA FOX TERRIER blanca con manchas carmelitas en la cabeza y parte posterior, sin rabo, responde por «Nanet». Se gratificará al que la presente en 25 entre A y B, Vedado B-10

PERDIDA DE UNA PULSERA EN forma de hilo, de brillanticos y zafiro, se cree que en Sans Souci, la noche del sábado 12, último. Informan: F-4801. Se gratificará. B-10

SE GRATIFICARA GENEROSAMENTE a la persona que se sirva devolver un rosario de oro con varias medallitas, que se perdió hará unos ocho días. Dirección: Calle 29 y 30, Reparto Kohly. B-10

SE GRATIFICARA AL QUE HAGA entrega en 19 esquina a K, altos, de una bolsita de guardar plata, de cuero negro con una medallita cosida en su interior. No contenía dinero. B.10

SE SOLICITAN

sa Solicitud de Alquileres

CABALLERO SOLO SOLICITA UNA habitación fresca, amueblada, con baño, en casa particular. Prefiere el Vedado o Miramar. Informan Apartado 538. S.A.

SE DESEA APARTAMENTO DE 3 Habitaciones con servicio preferible en azotea, precio módico. Dirigirse a C.J DIARIO DE LA MARINA. SA.

SEÑORITA EXTRANJERA SOLICITA en casa particular, preferentemente Vedado, un apartamento que conste de 3 cuartos grandes, cocina y baño. Se dan referencias. Conteste a A. D., Departamento Anuncios Clasificados. S.A.

SOLICITO EN EL VEDADO CASA de bajos con portal, o altos con terraza de 3 o 4 habitaciones y demás servicios, alquiler no más de $50.00. Con preferencia calle 23, Línea o 17, o próxima a éstas. Teléfono F-5102 después de la 1 p.m. SA.

CRIADAS y CRIADOS

CRIADA JOVEN, SOLTERA, CON recomendación para 3 de familia, dormir en el trabajo. Calzada 120 y 6, Vedado. Recibirla de 2 a 4 y de 7 a 8 S.1

SOLICITO UNA CRIADA ESPAÑOLA, para todo servicio de cuatro personas. Tiene que saber cocinar y dormir en la colocación. Carmen número 29, Víbora. S.1

SE SOLICITA UNA ESPAÑOLA, PARA cocinar y limpiar y dormir en la colocación. Sueldo: 12 pesos. Oficios número 17, alots del Almacén. S.1

SOLICITO CRIADA PARA COCINAR y limpiar casa de corta familia, preferible persona de mediana edad y que se quede en la casa. F. No. 264, Entre 27 y 29 Vedado. S.1

SE SOLICITA UNA MUCHACHITA de color para ayudar en la limpieza de una casa, Rayo letra A, entre San José y San Rafael. S.1

SE DESEA CRIADO DE MANO ESPAÑOL con referencias. 17 esquina Paseo. Vedado. S-1

SE SOLICITA CRIADA ESPAÑOLA, en Belascoaín 95, para todos los quehaceres. S-1

AGENCIA BEERS. NECESITAMOS dos criados de mano, $20, 10 cocineras, $15, $20; 5 criadas de mano, $12 y $15, mat. Esp. $50, el chauffeur siempre hay trabajo. O-Reilly 9½. A-3070. S-1

COCINERAS Y COCINEROS

PARA COCINAR Y LIMPIAR SOLICITO peninsular quie traiga referencias, 18 y 13, Vedado. De 11 a 1 p.m.

SE SOLICITA UNA CRIADA, PARA cocinar y limpiar. Tiene que dormir en la colocación. Se da uniforme y ropa limpia. Sueldo: 10 pesos. Informan: Calle B. número 186, altos, entre 19 y 21, Vedado. S.2

EN LA CALLE 24 ESQUINA A 21 se solicita un asiático que sea buen cocinero. S.2

SE SOLICITA UNA JOVEN COCINERA qce ayude un poco en los quehaceres de la casa, que duerma en la colocación, que separa cocinar y traiga referencias. Sueldo: 10 pesos y ropa limpia. H 155 entre 15 y 17, bajos, Vedado. S-2

SE SOLICITA UNA COCINERA, QUE ayude a la limpieza, para corta familia y que duerma en la colocación. Preferible española. Sueldo: 12 pesos. Calle I. núm. 191, entre 19 y 21, Vedado. S-2

s3 MANEJADORAS

SOLICITO UNA MANEJADORA, práctica con referencias. Paz 4, Alturas de Almendares. Galbis. S.3

SOLICITO EXPERTA MANEJADORA de color, del país. Edad 30 años. Buenas referencias. Ha de saber cocinar sabroso, limpia, ordenada, para una niña de 5 años. Sueldo: $12.50 Se paga con puntualidad. Uniformes, ropa limpia. Si no reune estas condiciones no molesten. Casa Dr. Nobo. Calle G esquina 19, (bajos) Vedado. Teléfono F-2268. S-3

S11 Agentes y Vendedores

PARA APRENDER EL FUNCIONAMIENTO de máquinas para oficinas, demostrarlas y venderlas en las oficinas se solicita señorita de buena presencia y trato,—si posible que hable inglés. —Dirigirse con detalles de la personalidad y experiencia al Apartado 1626.

PARA LA VENTA DE NUEVAS MAQUINAS para negocios, se solicitan jóvenes mayores de 25 años, fuertes, estudiosos y ambiciosos, que hablen Inglés y tengan vocación para la venta en oficinas. Dirigirse dando detalles y referencias al Apartado No. 1626.

SOLICITAMOS PARA LA VENTA de los Cepilles Fuller, a persona con referencias y garantía. Informes Aurelio Lara, Lonja Departamento A, de 4 a 5. S.11

PARA LA HABANA E INTERIOR de la isla necesitamos vendedores activos, ganando magnífica comisión por adelantado. Artículo fácil atractivo y útil, Gorriarán y Michelena, Edificio Metropolitana 808, Habana. S.11

ATRACTIVA PROPOSICION PARA hombres interesados ganar sobre $100.00 mensuales en honorable ocupación trabajando desde su casa. Pida informes Universal, (Box 3, Station I, New York). S.11

OPERARIOS y APRENDICES

SE SOLICITAN PERSONAS QUE siendo prácticas trabajando en telares, sepan tejer toda clase de rejillas. Para informes dirigirse a Cuba 90, teléfono A.7636. S-12

SE SOLICITAN

s13 SOCIOS

SE SOLICITA SOMBRERERO COMPETENTE y activo que disponga de algún dinero para interesarlo en el negocio. Se requieren referencias. Sombrerería «The Biltmore» Shap Obispo 38. S-13

VARIOS

SOLICITO SEÑORA DE 30 A 40 años, limpia y formal, para todo servicio de matrimonio. Uniforme y 9 pesos. Para los Repartos. Informan en Teniente Rey No. 38 Departamento No. 5 después de las 12. S.14

SOLICITO HOMBRES O MUJERES de buen porte, para vender artículo sin competencia. Prefiero personas educadas. Escriba dando experiencia como vendedor al señor F. Oliva, Departamento de Anuncios Clasificados, DIARIO DE LA MARINA. S-14

SE OFRECEN

CRIADAS y CRIADOS

COMPRO AL CONTADO CASAS, HABANA y Repartos, también vendo, facilito dinero en hipotecas, seriedad honradez y solvencia conocida. Neptuno 208, U.1802 entre Oquendo y Soledad, de 1 a 6. Llenín. O.1

SE OFRECE CRIADA ESPAÑOLA, sabe servir la mesa, tiene buenas ref rencias. Teléfono A.3343. O.1

SE OFRECE SEÑORA ESPAÑOLA de mediana edad, de manejadora, criada de cuarto o lavandera, en casa particular. Informan F.2381 O-1

DESEA COLOCARSE MUCHACHA española para criada de cuartos o manejar. Acostumbrada servicio fino de buenas casas. Tiene referencias. Informan: F-4510. O-1

SE DESEA COLOCAR UNA MUCHACHA española, para cuartos o comedor. Sabe servir a la rusa y tiene referencias. En la misma, una criada de mano. U-5470. O-1

SE DESEA COLOCAR PRIMER CRIADO, con muy buenas recomendaciones, de las mejores casas de La Habana. Informan: Telf. F-1312. O-1

SE DESEA COLOCAR UNA JOVEN española, para cocinar a matrimonio solo. Duerme fuera. M-5410. O-1

SE OFRECE UN BUEN CRIADO, ES trabajador y tiene referencias. Sabe cocinar y no tiene pretensiones. Telf. F-2020. O-1

SE DESEA COLOCAR UNA JOVEN española, de comedor o para habitaciones. Sabe servir a la rusa y zurcir. Tiene buenas referencias. Telf U-4191. O-1

SE DESEA COLOCAR UNA JOVEN española para corta familia o por horas. Dormir fuera. Teléfono U.4680. O.1

SE DESEA COLOCAR UNA JOVEN para cuartos y coser. Sabe coser y bordar bien. Tiene referencias. Telf. M-5056. O-1

DESEA COLOCARSE UN JOVEN ESPAÑOL, sabe de criado, de choffer y de jardinero. Tiene referencias. Telf. F.6131. O.1

SE DESEA COLOCAR UNA MUCHACHA de criada o manejadora, tiene buenas referencias. Informan teléfono F.3025. O.1

SE DESEA COLOCAR UNA PENINSULAR para criada de mano, tiene recomendaciones. Informan en Ave. de Wilson No. 101. Telf. F-2545. O.1

SE DESEA COLOCAR UNA MUCHACHA española de criada de manos o siendo casa chica, no le importa manejar niños, es buena muchacha sabe trabajar, buenas referencias. Teléfono F.6090, Calzada y J. O.1

SE DESEA COLOCAR UNA JOVEN española para criada de mano, siendo corta familia. Tiene buenas referencias. Teléfono F-6179, Rosa. O.1

UNA JOVEN ESPAÑOLA DESEA volocarse de criada de mano, sabe de cocina, tiene referencias. Informan F-3884. O.1

SE DESEA COLOCAR UNA JOVEN española para todos quehaceres de matrimonio solo, o criada de mano. Cocina bien, no menos de 15 pesos. F.3448. O-1

SE DESEA COLOCAR UNA JOVEN fino o manejadora. Tiene referencias en la misma una joven para limpiar por horas o para dormir fuera. A. 9108. O-1

SE DESEA COLOCAR UNA ESPAÑOLA para cuartos y coser, corta por figurín prefiere familia americana. Calle Cuba 26 casi esquina a Cuarteles. O.1

SE OFRECE BUEN CRIADO JOVEN español de buena presencia, conoce bien su obligación y sobre todo el servicio de mesa, hace coteles y plancha ropa de caballero, tiene referencias de las familias más conocidas. Llame M 7122. O.1

SE DESEA COLOCAR UNA JOVEN española, de criada de mano o para cuartos. Entiende de cocina. Telf. M-5113. Llame: apartamento 708. O-1

UNA MUCHACHA ESPAÑOLA DESEA colocarse de cuartos o comedor, sabe servir a la rusa. Tiene referencias. Telf. F-5058. 13 esquina a 4. O-1

SE DESEA COLOCAR UNA JOVEN española, para criada de mano o de cuartos. También cocina y limpio, siendo corta familia. Tiene buenas referencias. Telf. F-5455. O-1

SE DESEA COLOCAR UNA JOVEN española, para habitaciones y coser. Tiene referencias muy conocidas. Paseo número 23. Telf. F-3014. O-1

SE DESEA COLOCAR UN CRIADO español, práctico en todo lo que requiere un servicio fino. Sabe planchar ropa de caballeros y demás trabajos análogos. Tiene de familias conocidas. Telf. M-3633. O-1

SE DESEA COLOCAR UNA SEÑORA española, para criada de cuartos o para cocinar siendo corta familia. Duerme fuera. Informan: Línea número 119. Telf. F-6169. O-1

SE OFRECE UNA JOVEN ESPAÑOLA, para cuartos y coser, corta por figurín. Es fina y sola y acostumbrada al servicio fino. Tiene inmejorables referencias. No menos de 15 pesos. Informan: Telf. F-2549. O-1

COCINERAS y COCINEROS

SE DESEA COLOCAR ESPAÑOLA para cocinar si es corta familia no le importa hacerlo todo, también trabaja por horas, lleva tiempo en el país y sabe trabajar. U-6607. O.2

SE OFRECE JOVEN ESPAÑOLA PARA cocinar, con referencias. Informes: A.7082. O.2

SE DESEA COLOCAR SEÑORA ESPAÑOLA para cocinar, hace plaza si es necesario o ayuda en la limpieza tiene referencias. Calle 8 y 25, bodega, Vedado, teléfono F.4604. O.2

SE OFRECEN

COCINERAS - COCINEROS

SE DESEA COLOCAR SOLO PARA cocinar, ref erencias las que quieran, dormir fuera. Teléfono M.4700. O.2

SE OFRECE COCINERA ESPAÑOLA sabe hacer algunos dulces, no le importa ayudar a la limpieza. Teléfono A.3343. O.2

SE DESEA COLOCAR SRA. ESPAÑOLA para cocinar a corta familia cocina a la española y a la española y a la criolla si es matrimonio solo, cocina y limpia, sale a los Repartos. Teléfono U 4225. O-2

SE DESEA COLOCAR UNA JOVEN española, para cocinar y limpiar. Informan: Telf. M 4011. O2

SE DESEA COLOCAR UN JOVEN chino cocinero en casa particular, sabe cocinar criolla y americana Repostería y pastelería, tiene buenas referencias y si necesita lavandero o sirviente también. Zanja 27, teléfono M-4443, Pregunte por Guillermo Lam. O.2

DESEA COLOCARSE UNA MUCHACHA de color, habla inglés, criada de cuarto, o para cocinar a corta familia. No duerme en la casa llamar F.6090. O.2

SE DESEA COLOCAR UN COCINERO fino, repostero, asiático, en casa particular, cocina perfectamente a la criolla, española y francesa. Muy limpio y formal. Sabe cumplir con su obligación y tiene buenas referencias. M-4441. O.2

SE DESEAN COLOCAR 2 ESPAÑOLAS para cocinar, tienen buenas referencias, prefieren el Vedado. Calle 33 entre A y B, número 5 O-2

SE OFRECE COCINERA CON TIEMPO en el país, cocina española, hace dulces, es también buena criada. Teléfono 4448. Después de las 9. Cobra el viaje. O.2

SE DESEA COLOCAR UN COCINERO chino, cocina a la española y criolla, buen repostero, buenas referencias. Informan Acosta 35, Rafael Tu, teléfono A-9427. O-2

SE OFRECE UN COCINERO REPOSTERO chino, sabe cocinar muy práctico española y criolla, cumple con su obligación. Tiene referencias de casa particular. Calle Reina No. 73, teléfono M.4119. Por Francisco. O.2

SE DESEA COLOCAR BUENA COCINERA española y criolla, es práctica en su oficio de cocina. Informes en Campanario 184, altos, entre salud y Reina. O.2

SE OFRECE COCINERA REPOSTERA, cocina criolla y española, desea familia honorable, es seria y trabajadora, referencias. M.5268. O.2

SE OFRECE BUEN COCINERO ESPAÑOL, cocina criolla, española y francesa, repostería y pastelería, agradable sazón, es hombre solo, sale al campo. Antonio, Aguila 231, teléfono A.3090. O-2

DESEAN COLOCARSE DOS COCINERAS españolas, entienden de Repostería y una criada con buenas referencias, Aguila 231. Telf A.3090. O.2

DESEA COLOCARSE UNA SEÑORA para cocinar, es limpia, puede dormir en la colocación. Preguntar por Carmela. Informan Reina 116, entre Gervasio y Chávez. O.2

DESEA COLOCARSE UN JOVEN de color para cocinero y repostería tiene referencias de casas en que ha trabapado. Llame al M-5240. O.2

SE DESEA COLOCAR UNA JOVEN española, para cocinar y ayudar a la limpieza, para corta familio. Sueldo: 15 pesos. Tiene referencias. Telf. U-2466. O-2

SE DESEA COLOCAR UNA MUCHACHA española, para cocinar y limpiar a matrimonio o corta familia. Desea familia seria. Pregunten por Clementina. Telf. M-5091. O.2

SE OFRECE UNA ESPAÑOLA, PARA cocilera y repostera. Sabe cocinar bien a la criolla y españolo. Hace plaza, si se desea y duerme fuera. Sueldo, no menos de 20 pesos. Telf. FO-2751. O.2

BUEN COCINERO REPORTERO JOVEN chino, cocina toda clase, criolla, española y americana, muy buen sazón, tiene recomendaciones. Informan Dragones No. 49, teléfono U 7902 Pregentar por Roque. Desea colocarse casa particular. O.2

SE DESEA COLOCAR UNA ESPAÑOLA para cocinar, cocina a a española y a lacriolla, repostera. Tiene referencias. Para más informes, teléfono FO-1717. O.2

SE OFRECE COCINERA ESPAÑOLA de mediana edad, sabe cumplir con su obligación. U.5605. O.2

s3 MANEJADORAS

SE DESEA COLOCAR UNA ESPAÑOLA, para criada o manejadora. Es honrada y trabajadora y sabe cumplir con su obligación. Informan: F-1938. O.3

SEO FRECE UNA ESPAÑOLA, DE mediana edad, de manejadora, para recién nacido. Sabe su obligación. Tiene referencias. FO-1147. O.3

DESEA COLOCARSE UNA JOVEN mestiza para manejadora o criada de mano. Informan Campanario No. 30, teléfono A.6757. Aurora. O.3

UNA MUCHACHA ESPAÑOLA DESEA colocarse para manejadora o criada de cuartos. Sabe coser, tiene quien la garantice. Marqués González y Llinás, Bodega. O.3

s7 Lavanderas y Lavanderos

UN CHINO LAVAR Y PLANCHAR, se desea colocar en casa particular, entiende de ropas de señoras y hombres, iene referencias. Julio Oun, teléfono F.6134. O.7

s8 CHOFERES

CHAUFFEUR ESPAÑOL, HABLA un poco inglés. Desea colocarse en casa particular o comercio, con largos años de experiencia y buenas referencias. Informan: Teléfono A.2355. O.8

SE DESEA COLOCAR UN CHOFER espoñol, en casa particular o de comercio. Tiene muchos años de experiencia y buenas recomendaciones. Telf. F-6228. O.8

s14 VARIOS

SE OFRECE UNA SEÑORA DE MORALIDAD para acompañar señora o enfermo. Tiene refe rencias. Teléfono: M-2194.

COMPRAS

1 CASAS

¿QUIERE USTED COMPRAR O VENDER casas o solares? Vea al Sr. José P. Quintana, en Chacón 23. Telfs. M-8182 y FO-2188. Pues él tiene verdaderas gangas. C-1

2 SOLARES

DESEO COMPRAR SOLAR EN ALTURAS del Río Almendares o La Sierra. Precio de situación. Sr. Barreiros, Jr. Chacón 23, altos. Telf. M-8182 C.2

COMPRAS

2 SOLARES

COMPRO SOLAR DOS MIL METROS cuyo precio no exceda d e trescientos pesos, en los alrededores de la Habana o pueblos cercanos. También compro finca junto a pueblo cercano a la Habana, cuyo precio no exceda de setecientos pesos. Trato directo en Salud 34, de doce a dos, o de siete a nueve de la noche. C.2

4 ESTABLECIMIENTOS

DOCTORA EN PEDAGOGIA, CON larga experiencia, desea comprar o entrar en sociedad, en Escuela privada, en funcionamiento. Dirigirse a Dumont. Telf. F-5438. C.4

6 AUTOMOVILES

COMPRO AUTOMOVILES USADOS

En buen estado, para la venta, o propios para desarmar. **Accesorios y repuestos nuevos, de importación y también de uso. Todos a precios baratísimos.**

J. S. García, Galiano 45, entre Virtudes y Concordia. M-2676, Habana. C-6

COMPRO AUTOMOVIL

Camiones, tractores y arados, tengo surtido completo de piezas para Fordson y arado Oliver. Vendo, y cambio.

"EL UNION"

Concha y Pérez, (Luyanó) Tel. X-1555 C.6

DESEAN COMPRARSE DOS MAQUINAS de imprenta Chandler & price, Nros. 2 y 5, una cuchilla de 23 o 26 pulgados, y tipos y materiales de uso a un precio barato. Escriba a Andrés Pardillo, Imprenta El Gallo de Morón, Morón. Camagüey. C.6

7 MAQUINARIAS

COMPRAMOS BOMBAS CHICAS, tipo turbina, en cualquier estado de descomposición. Teléfono M-5894 Dragones 14. C.7

9 MUEBLES y PRENDAS

I-3304: COMPRO MUEBLES, RADIOS, pianos, pianolas, objetos de Arte, libros, máquinas de coser, etc., en cualquier estado. Pagamos más que nadie. Vamos inmediatamente. Recuerde: I-3304. C-9

U-2530: COMPRO MUEBLES

LIQUIDO CASAS COMPLETAS

Plata, porcelanas, adornos de todas clases, jarrones, columnas, lámparas, pianos, libreros, máquinas de coser y escribir. Compro todo. Dinero en seguida. U.2530. C.9

M-2655: COMPRO MUEBLES

COMPRO PIANOS: M-2655

Máquinas de coser, escribir, oficinas completas y juegos sdeltos. Liquido: juegos cuarto, comedor, sala, recibidor, juegos 3 cuerpos, caoba, a precios increíbles. «La Nueva Regente», Salud 1, casi esquina Galiano. C.9

M-3268: COMPRO MUEBLES FINOS y corrientes: máquinas escribir, coser, archivos. Liquido casas completas: pianos, pianolas, baúles, objetos de Arte, bronces porcelanas, plata, juego de café, vajillas, cuartos. Compro todo.

M 2272: COMPRO MUEBLES TODAS clases: Objetos arte, porcelanas, radios, pianos, burós, muebles oficina, máquinas coser, escribir, archivos, neveras, lámparas, vajillas. Compramos, casas completas. Reina 22, «El Ras». C.9

COMPRAMOS TODA CLASE FINA de objetos de Arte, oro, plata y platino, en joyas y monedas, inclusive rotas. Facilitamos dinero sobre joyas. Bahamonde y Compañía, Amistad 94. A-3650. C-9

A-9560: COMPRO MUEBLES, MAQUINAS de coser, máquinas de escribir, burós, archivos metálicos, prendas, objetos de Arte, baúles, maletas, ropa de hombre, radios. Todo. Llame: A-9560. C.9

MUEBLES DE OFICINAS COMPRAMOS y vendemos: máquinas de escribir, sumar, calcular, mimeógrafos, satélites archivos, burós Kardex, libreros, cajas seguridad. Compostela 43, entre O-Reilly y Progreso, frente National City Bank. M-8636.

M-7385: VENDEMOS

Y compramos toda clase de muebles y máquinas de coser. Reformamos y cambiamos toda clase de muebles. **Pagamos mejor que nadie, Salud 23, La Casa Carola. M-7385.** C-9

A-9115: Muebles y Máquinas

«SINGER» COMPRAMOS, PAGAMOS más que nadie. Avísenos, Teléfono A-9115 o venga. **«La Casa Arias», Angeles 38 esquina a Sitios.** Cambiamos, hacemos reparaciones. Vendemos piezas. Todo barato. A-9115. C.9

COMPRO BRILLANTES CHIQUITOS cantidad hasta dos mil pesos. La Casa Iglesias Monte No. 118, y Figuras. Telf. A-9241. C.9

M-3709: COMPRAMOS MUEBLES. Voy en seguida. Dinero en mano. Pago como nadie. M-3709. C.9

Burós, Máquinas de Escribir

SUMAR, COMPRO, EMPEÑO, VENDO Máquinas sumar, calcular, coser, mimeógrafos, equipos y joyas en general. Llame y vea: Monserrate 39 y Parque de Zayas. A-8054. C-9

A-7795: COMPRAMOS MUEBLES MODERNOS Y DE TODAS CLASES

Pagamos más que nadie. Vamos en seguida a domicilio. Monte 85, entre Aguila y Amistad. También alquilamos y vendemos, a los precios más bajos. **Recuerde: A-7795.** C-9

A-9540: Compro Muebles

MAQUINAS DE COSER, ESCRIBIR y sumar de todas marcas; juegos de cuarto, sala, comedor y toda clase de piezas sueltas. Pago mejor que nadie. «El Modelo», Monte 402 Telf. A-9540. C.9

ORO Y PLATA

Compramos prendas, monedas de oro cubanas, americanas y otras Naciones. Juegos u objetos de plata, de cualquier clase, sanos o rotos.

CARBALLAL HERMANOS

San Rafael 138, entre Gervasio y Belascoaín. Pagamos más que nadie. C.9

M.E.C.D. 2016

COMPRAS

MUEBLES y PRENDAS

U-4800: COMPRAMOS MUEBLES Modernos, antiguos, porcelanas, jarrones, vajillas, bronces, lámparas, juegos de plata, cuadros, alfombras, tapices, máquinas coser, escribir archivos, pianos, radios, baúles, maletas. «El Ras», U-4800; Zanja y Lealtad. C-2

M-6484: COMPRAMOS MUEBLES FInos y corrientes: radios, pianos, máquinas escribir, coser, burós, neveras, archivos, objetos Arte, lámparas, enseres establecimiento. Liquidamos casas completas. Salud 24 A., «La Preferida». M-6484. C-9

10 UTILES de OFICINAS

Burós, compro, empeño, vendo PUPITRES, MAQUINAS ESCRIBIR Libreros, archivos, máquinas coser, sumar, calcular, Kardex, equipos y Joyas en general. Llame y vea: Monserrate 39 y Parque de Zayas **Telf. A-8054.** C-10

RADIOS

NO CONFIE SU RADIO A INEXpertos! Envíelo a los señores Jiménez y Fernández, expertos Radio-técnicos Garantía y responsabilidad. Títulos nacional y extranjero. Teléfono F-1515. C_12

16 OBJETOS VARIOS

COMPRO TODA CLASE DE ROPA usada, traiga lo que tenga a Monserrate 133, entre Dragones y Teniente Rey, pagamos bien. C-15

ARRENDAMIENTOS

3 FINCAS RUSTICAS

SE ARRIENDA FINCA CAÑERA de 50 caballerías próximo Habana sobre Carretera Central. Paradero Ferrocarril con cucho; mucha caña para moler espléndidos potreros. Dr. Martí Cuba 52. AA3

FINCA, EN LO MAS ALTO DE LA Habana, espléndida casa de ocho cuartos y tres baños, pasan las guaguas cada tres minutos. Para más informes llame al F.2384. AA.3

ESTABLECIMIENTOS

POR TENERSE QUE AUSENTAR, su dueño, se arrienda o se vende una vidriera en marcha, de cigarros, tabacos y quincalla. Informan en la carpeta del Hotel Perla de Cuba. AA-4

VENTAS

1 CASAS

EN 1500 PESOS VENDO CASA EN ROSA ENRIQUEZ, LUYANO, PORtal, sala, sala, saleta y tres cuartos, baño con bañadera, cocina, patio. Marín T. M.4374 de una a cinco V.1

GANGA. VENDO UN RADIO VICtor R.23 y una radiola 33, muy baratas. Verlos en Teniente Rey 75 esquina a Cristo, preguntar por Rodríguez. V.1

CASAS EN GANGA, VEDADO

CALLE 19: ESQUINA FRAILE, 2 plantas, 2,500 metros, 6 cuartos de gran tamaño, 5 lujosos baños, garage para dos máquinas, 4 cuartos criados. Ganga. J. P. Quintana, Chacón 23. M 8182 y FO-2188.

CALLE 17: ESQUINA SOMBRA, una planta, 5 cuartos grandes, 2 baños de lujo, garage para 2 autos. Precio: $35.000. J. P. Quintana, Chacón 23. M-8182 y FO-2188.

CALLE 19: CENTRO, UNA PLANTA, 5 cuartos grandes, 3 lujosos baños, 4 cuartos criados, traspatio con frutales. Precio: $21,000. J. P. Quintana, Chacón 23. M-8182 y FO-2188.

JOVELLAR: PROXIMO A LA UNIversidad. Casa dos plantas. Cada planta, 4 cuartos y demás servicios. Precio: $12,000. J. P. Quintana, Chacón 23. M-8182 y FO-2188.

CALLE SAN MARIANO, PROXIMO a Juan Bruno Zayas. Residencia 2 plantas, 18 x 47. Bajos: jardín, portal, sala, hall, 2 cuartos, baño completo intercalado, comedor, cocina, traspatio, garage, cuarto y servicio criados. Altos: hall, 4 cuartos de 4 por 4. Propia para persona de gusto. Precio: $7,500. J. P. Quintana, Chacón 23. M 8182 y FO-2188. V_1

VEDADO. MAGNIFICA OPORTUNIdad de adquirir una propiedad. Vendo calle F cerca 23, residencia, 1 planta, 5 cuartos y 2 baños, garage (2 máquinas), techos monolíticos. Guillermo Delmonte, Habana 84, teléfono A-2474. V.1

CHALET MAMPOSTERIA, 6 x 22.50, en la Cuarta Avenida, a un paso tranvías y ómnibus. Libre gravámenes. Precio: $700.00, (setecientos pesos). Informes: Fernando, Neptuno 109, altos. V-1

VEDADO, CALLE PASEO, CERCA 17 vendo dando facilidades, casa dos plantas, techos monolíticos, 2 baños, garage, etc. Informa: Guillermo Delmonte, Habana No. 84, teléfono A. 2474. V.1

CASA 2 PLANTAS, EN $4,300. SITUAda en lo mejor del Reparto Almendares, rodeada de buenas residencias. Se compone de jardín, portal, sala, comedor, 4 cuartos, closets con lunas, gran baño, garage y traspatio. También se alquila. Dueño: M-8182 y FO_2188. V-1

VENDO CUARTERIA DE MAMPOStería, compuesta de 2 accesorias y 14 cuartos, rentando hoy: $42.00 mensuales. Precio: $2,000. Dueño: Sr. Barreiro, Chacón número 23. M_8182. V-1

SE VENDEN VARIAS PROPIEDAdes en Habana y barrios. Informan I 3585. V.1

VENTAS

1 CASAS

VENDO, $1,500, MODERNA CASA, decorada: jardín, portal, sala, 2 habitaciones, baño intercalado, D Strampes y San Mariano, tranvías Santos Suárez y Omnibus, esquina. Alberto Cuervo, Edificio Metropolitana 711. M-1537. V-1

REPARTO ALMENDARES, REGAlo de Año Nuevo. No compre sin ver los dos lujosos chalets con 6 dormitorios y garage, toda citarón, $5.700, con 700 pesos de entrada; otro $4.500, con $1000 de entrada y resto 10 años. Otros $2.500 contado, $500, resto $20 mensuales. En el Crucero, casita $1.800. idem $1,500. La Sierra 4 casas de 3 dormitorios, $8,900, Renta: $90.00, Su costo: 30,000 pesos. Ider sin estrenar 3 chalets, 1 hall central, 4 dormitorios, $8,000. Idem 2 más, $4.500. Para verlos, calle 9 y 12, Reparto Almendares, Marianao, Sr. Alpendre, a todas horas. V.1

GANGA: VENDO CASITA: SALA, cuartos y comedor, próxima Monte, E. Terminal, Planta Eléctrica. Renta: 15 pesos. Precio: $1,300. Informes y dueño en la misma, Florida 52. Sra. González. Tranvías frente. V_1

2 SOLARES

REPARTO MIRAMAR, VENDO SOlar de 1,251 varas, $2.50 vara; otro, Alturas de Almendares, a $2.25 vara. José P. Quintana, Chacón 3, M.-8182. y FO-2188. V-2

VENDO, EN LO MEJOR DE ALTUras de Almendares, solar de 1152 varas, en 3,500 pesos. Su dueño: Telf. FO-7702. V-2

3 FINCAS RUSTICAS

FINCAS, 13 CABALLERIAS, CERCA Artemisa, frente Central, $15.000. Cul tivo superior, mhagnífico río, regadío, casas, inmenso palmar, frutales, casas, 4 caballerías junto Artemisa frente Central, regadío, aniego, una ganga, $5.500. Benítez, Carlos III 12, Edificio «Providencia», 12 a 4. V.3

SE VENDE UNA FINCA, EN LA CArretera Central, después de Arroyo Arenas, de un cuarto caballería, con agua, frutales, chalet. Ultimo precio: $10,000. Facilidades de pagò. Informan: Oficinas «El Iris», Empedrado 34, pregunten por Alvaro. V-3

4 ESTABLECIMIENTOS

BODEGA, VEDADO SOLA EN ESquina poco alquiler, comodidad familia vendo en 1500 pesos, Marín, café Los Alpes, Reina y Rayo, de una a cinco. V-4

VENDO BAR Y LUNCH DE ESQUIna. VENDE 35 a 40 pesos diarios, contrato 3 y medio años. Alquiler 20 pesos. Precio: $1,650, con 800 pesos contado o admito socio, está frente una Secretaría que trabajan 300 empledos, no trato con persona quie no venga hacer negocio. Informes: café Marte y Belona de 2 a 4. Olegario García. V.4

VENDO LECHERIA, SITIO COMERcial, sin deudas, $1,000. Facilidad de pago, $20.00 diarios de venta. Tengo otro negocio, motivo de su venta. Nada mejor para dos jóvenes, Cuenya, Monte y Someruelos, Café. V-4

VENDO BODEGA SOLA ESQUINA, sin deudas, $25 alquiler, surtida, $1500, facilidad de pago, extensa barriada, nada mejor para 2 jóvenes del giro. Cuenya, Monte y Someruelos. Cuenya. V.4

VENDO UNA LABRANZA, ENTRE Avilés y Oviedo, 80 días de bueyes, todo por Carretera, pegado a la Lechera Cancianes. Se cambia por una propiedad en La Habana. Sr. García, Industria 160. V-4

VENDO ALMACEN DE VIVERES, con tostadero de café, camión de reparto. Tiene una buena clientela a las Bodegas. Buen punto. Alquiler barato, casa amplia. todo en la tercera parte de lo que vale. Sr. Quintala, Chacón 23. Telf. FO-2188. V_4

VENDO UNA TIENDA DE VIVERES, venta diaria, 120 pesos, en $9,000. Tiene de mercancía $5,000. No paga alquiler y sobran 200 pesos al mes. Informes: Hotel América, Industria 160, García. V-4

EN LA CALZADA DE LA VIBORA, Alquilo local para garage, con su tanques de mil galones y estación completa. Punto inmejorable. Poco alquiler. Tiene vivienda. Informan: 10 de Octubre número 650. Café «La Alegría». V 4

RASTRO CHICO SE VENDE CON toda su asistencia, es lugar comercial, Monte 360 entre Fernandina y Romay. V.4

LECHERIA EN MONSERRATE $800.00

Con facilidades pago, Alquiler $12, con 3 habitaciones. Café 7 libras; leche 70 litros. Venta diaria, $23, a cinco sin mantequilla. Informes: Belascoaín y Figuras. Vidriera tabacos. V-4

SE VENDE UNA BODEGA BIEN surtida en buen punto y contrato, por tener el dueño que atender otro negocio Gloria 132 y Figuras.

5 Bóvedas y Panteones

DOY DINERO SOBRE BOVEDAS Y Panteones. Interés módico. Operación en el día. También compro. No venda, sin antes verme. Alberto Cuervo, Edificio Metropolitana 711, O_Reilly y Aguacate. M 1537. V.5

BOVEDAS

Nuevas hasta para enterrar, a $120.00 Traslados de Restos. Rogelio Suárez e Hijo, 12 entre 23 y 25, Jardín La Diamela, Vedado. Teléfono F-2382. V-5

6 AUTOMOVILES

APROVECHE GANGA, SE VENDE Studebaker Presidente, siete pasajeros en buen estado, no deje de verlo en calle E 2A, entre Uno y Tres, Vedado. V_6

VENTAS

6 Automóviles y Accesorios

SE VENDE UN «ESSEX» 6 CILINdros 4 puertas, pintura, gomas, fuelle, niquelados, motor en inmejorables condiciones, Garage San Indalecio y San Leonardo, Santos Suárez, teléfono M.7900. V.6

CAMION «WHITE» DE CINCO TOneladas, está como nuevo y se vendé barato. Magnífica carrocería, Teléfono A.3329. V.6

VENDO NASH CERRADO, DE CUAtro puertas, en magníficas condiciones, chapa nueva. Informan: San Lázaro 392, Tintorería «Florencia», a cualquier hora. Telf. U_5090. V-6

CHEVROLET SEDAN 31, ACABADO pintar Duco. Buenas gomas, Garantizado mecánicamente. Manolo M3335 de 3 a 5 y F.4922 todo el día. V.6

SE VENDE BUICK DEL 31 PARticular, 4 puertas, 6 cristales muy barato. Informan a todas horas Línea y 2, bodega, Vedado. V_6

VENDO PACKARD 29, MOTOR CHIco, Limousin, completamente nuevo, en 500 pesos| Dodge Bhroder sedán, 4 puertos, 130 pesos, 23 No. 455, entre 12 y 14, F.2297, Vedado, Cecilio. V.6

SE VENDE MARMON CERRADO chico, asientos de cuero,$400.00 como nuevo. Informes Mueblería «La Moda», Galiano y Neptuno, Eduardo Pérez. V-6

SE VENDE FORD V.8, DE LUXE, 4 puertas, totalmente nuevo. Tiene radio. Informan: horas de Oficina, en Aguiar 45, bajos, teléfono M.7111. M.6

BOMBA DE GASOLINA VISIBLE. último modelo, diez galones, casi nueva, barata. Compresor de aire medio caballo 110 220 Completo. Calzada y A, Vedado. F.6033. V.6

VENDO CHEVROLET 30, 2 PUERtas, perfectas condiciones. Vendo cuña Buick 28, 4 pasajeros, perfectas condiciones; una vestidura Nash, nueva, Jesús María 104, Granda, de 7 a 10 de la mañana. V-6

GANGA: URGE VENDER CHEVROlet cerrado, cuatro cilindros, gomas nuevas, magnífica pintura, motor cualquier prueba, San Julio 34, entre Santa Emilia y Santos Suárez, Santos Suárez. V-6

SE VENDE CAMION DE REPARTO cerrado en buenas condiciones, PRECIO doscientos pesos. Verse e informes Zanja 81. V-6

SE VENDE UN CHEVROLET DEL 27 al 28 abierto en buenas condiciones, Informan I y Línea, Vedado. V.6

POR EMBARCAR, VENDO LA SAlle, de siete pasajeros, en magnífico estado, gomas nuevas, $350.00. Su dueño: FO-7702. V-6

CAMION DEL 30, 2 TONELADAS, casi nuevo, se dá barato. Industria 8, teléfono M-2503. V.6

7 MAQUINARIAS

«EL CENTRAL». COMPRA Y VENta de maquinaria, motores de petróleo, gasolina, eléctrico y de vapor, molinos de harina, y seis bombas de agua y tuberías, trasmisiones, poleas, correas, chumaceras, calderas y efectos eléctricos, Cristina 38.D, esquina San Felipe. Teléfono X.1615, Vicente Sánchez, Habana. V.7

SE VENDE BOMBA CENTRIFUGA de 3 pulgadas (holandesa) tubos de entrada de 4 y chek de 5, $60.00, 44 tubos de 3 pulgadas (fluses) a $2.00 cada uno, nudos y codos a 25 cts.; polea para Fordson, $25.00, arado No. 3, $600; arado No. 1, $400; uno criollo, $500. Informan en M. No. 36 entre 19 y 21. Vedado. V.7

LIQUIDACION DE MAQUINARIAS: A la primera oferta, puede usted adquirir la maquinaria que usted necesite. Gran oportunidad. Hotel de Ventas, en liquidación, 10 de Octubre número 96, Habana. Se atiende a los compradores. V_7

BOMBAS, EQUIPOS DE PREsión Nuevos y reconstruídos motores, piezas de repuesto. Carbones para motores, correas para refrigeradores. La mayor existencia en Cuba. Reparaciones garantizadas. Igualas. Termine el consumo excesivo de corriente eléctrica, a causa de una bomba **deficiente. Cámbiela por** una bomba moderna **«DURO»,** la superbomba. Le hacemos un crédito liberal por su equipo viejo. Todo problema de bombeo resuelto, rápida y económicamente. Aproveche hoy mismo.

AGENCIA "DURO"

SIERRA, RODRIGUEZ Y CO. Habana y Amargura. Telf. A-4347.

DE ANIMALES

VENDO VACA DE RAZA. GARANTIzo de 15 litros en adelante, puede verse a todas horas Calzada Guanabacoa pasado una cuadra matadero. Villa Josefina. V.8

SE VENDEN DOS MAGNIFICAS yuntas de bueyes. Pueden probarse También dos toretes ya aptos para la reproducción, uno Jersey y otro Holstein. Finca Diezmero, K 11 Calzada de Güines Preguntar por Miguel Alum. V.8

VENDO VACAS RECENTINAS, CRUzadas, buenas, lecheras, jóvenes; novillas y añojas de raza y toros. Se ordeña a las dos. Informan: Ayestarán número 1. Telf. U-1129. V-8

CANARIOS HAMBURGUESES. PREpreparados para las próximas crías de todos colores, solos o por parejas. Serrano 52, Santos Suárez. V_8

9 MUFBLES y PRENDAS

REFRIGERADOR ELECTRICO DE dos puertas, todo de porcelana, moderno. Está como nuevo y se vende barato. Calle 10 No. 185, entre 19 y 21 V.9

VENTAS

MUEBLES y PRENDAS

¡EL RAS! ZANJA 52, U-4800

Juegos cuarto, comedor, sala, todos estilos. Juegos Despachos «Renacimiento» $170.00, Butacones, cómodas, sala, chaise-longes, lámparas todos estilos. Cuadros óleo; alfombras, objetos plata; bronces, porcelanas. Zanja y Lealtad V-9

MUEBLES A PLAZOS

Compramos, cambiamos y vendemos muebles de todas clases, a precios baratísimos. Compramos máquinas «Singer». Pagamos más que nadie. Neptuno 235, esquina a Soledad. U-1360. V-9

VENDO POR EMBARCAR TODOS los muebles de mi casa. Un juego cuarto caoba, costó, $900, se dá en $200. Otro caoba también, Comedor en $150. Lindísimo juego mimbre, costó $250, lo doy $125. Un piano alemán en magníficas condiciones, $10. Un radio Atwater Kent, F_6717. V.9

VENDO CUARTO 3 CUERPOS, ESTIlo Arte moderno, con precioso butacón, muy barato, comedor Renacimiento, con cueros repujados en colores, recibidor, lámparas, adornos casa particular. No tratos mueblistas. Prado 27, altos. V.9

VENDO JUEGO CUARTO MODERno, $35; otro, 3 cuerpos, modernista; juego comedor; recibidor, $20; lámparas, juego niño, todo flamante, baratísimo. Jesús del Monte, 27, altos, una cuadra esquina Tejas. V.9

VENDO JUEGO CUARTO, MODERno, $20.00, otro 3 cuerpos, $40.00; también uno 3 cuerpos caoba grande, barato. Maloja 151, antiguo, entre Lealtad y Escobar. V.9

VENDO MAQUINA DE COSER «SINger», de ovillo. Está nueva, seis meses de uso. La doy barata. Véala: Angeles 23, bajos, entre Maloja y Sitios. Casa particular.

MUEBLES DE OFICINAS, VENDO

y compro: escribir, sumar, mimeógrafos, archivos, cajas para documentos, sillas giratorias, burós, libreros Kardex, tarjeteros satélites, armarios acero, Progreso 3, esquino a Aguacate. Telf. A-8638. V-9

AVISO

¿Tiene Ud. muebles u objetos de Arte? Llame: A-3639.

"LA PROTECTORA"

Paga más que nadie y da dinero a bajo interés. Animas 45, casi esquina Amistad. V-9

VENDO JUEGO CUARTO, $35.00; otro, 3 cuerpos, $55.00; sola, 9 piezas, espejo colgado; comedor, elegantísimo. Todo caoba, Arte Moderno. Barnizados muñeca fina Estrella 129 entre Campanario y Lealtad. V-9

SE VENDE JUEGO DE CUARTO, caoba, 8 piezas, moderno. Reformo toda clase de muebles y barnizo. Los dejo nuevos. Calle 13, entre Dolores y Concepción, Posaje Iberia. Telf. X_2113. V-9

SE VENDE FABRICA DE NEVEras. Marca acreditada con patentes y maquinaria, con o sin existencia, sin **casch** no moleste. J. Peregrino 108 e Infanta. V.9

NEVERAS. LECHERIA O BODEGA

Construídas de alumilio con paredes de corcho; especiales para depositar leche o servicio análogo. Precio especial por Balance; véalas en la fábrica Jesús Pregrino No. 108 e Infanta. Sterling. V.9

MUEBLES EN GANGA

JUEGOS CUARTO, $30.00í SALA, $15; comedor, $30.00; escaparates, $7,00; con lunas, $12.00; mesas correderas, $4.00; aparadores, $5.00; 6 sillas y 2 sillones, $10.00; máquinas coser. Se cambian y compran toda clase de muebles, pagando más que nadie. Se da dinero sobre joyas, muebles y objetos Arte.

LA PRINCESA, SAN RAFAEL 107 entre Gervasio y Escobar, U-7928 V.9

EN MUEBLES TENEMOS EL MAyor surtido y los mejores modelos, en todos los estilos, especialmente modernos, de caoba y enchapados, muy baratos al contado y con ventajosas facilidades de pago.

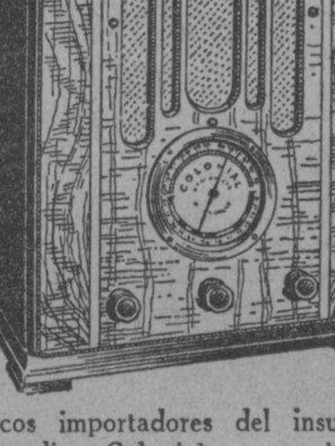

Unicos importadores del insuperable radio Colonial, que alcanza toda América y Europa. Tenemos comprador para sus muebles y radios en cambio por los nuestros y liquidamos a menos precio la lampareria, relojería, sillería, etc. La Casa Ruisánchez. Angeles 13, esquina a Estrella (del 25 al 31) Teléfono: A-2024. V-9

VENTAS

9 MUEBLES y PRENDAS

MUEBLES A PLAZOS

Para el hogar y oficina. Tenemos los estilos más variados al alcance de todas las fortunas.

"LA IDEA"

Angeles número 3 y Reina número 23, frente a la Plaza del Vapor.
Teléfono A.1619
Cambiamos muebles y alquilamos sillas de tijeras

Muebles Baratos

A verdaderos precios de gangas. Liquidación permanente de juegos de sala, cuarto y comedor.

VENGA A VERNOS EN SEGUIDA

Ahorrará dinero. Facilidades de pago. Tomamos sus muebles a cambio. «La Casa López», Belascoaín 76, entre Jesús Peregrino y Pocito. Telf. U-4541.

LA CASA MOSQUERA
San Rafael 129 y 131. Telf U-5437

Amueble su casa con gusto y con poco dinero. También le cambiamos sus muebles o hacemos el negocio que más le convenga. Háganos una visita, no perderá su tiempo. La Casa Mosquera, San Rafael 129 y 131. Telf. U-5437.

FAMILIA VENDE LUJOSO JUEGO cuarto moderno, magnífico comedor renacimiento, reloj de pie renacimiento de lujo, sala, todo flamante. San Miguel 97, bajos, entre Lealtad y Campanario. V.9

MUEBLES EN GANGA

Juego de cuarto, Arte Moderno, $4.00 mensuales; comedor, caoba, último estilo, $3.00 mensuales; sala o recibidor, modernísimos, $3.00 mensuales; juego cuarto, 3 cuerpos, caoba, últimas creaciones, $5.00 mensuales. Precios muy bajos.

"LA EMINENCIA", NEPTUNO 188

FAMILIA, VENDE CUARTO, ULTImo modelo. Costó $350.00. Se da menos de la mitad; sala, $35.00; comedor, Renacimiento; radio, Capilla, $30.00; caja contadora «National», chica; lámparas, Salud 54, entre Escobar y Lealtad. V-9

URGENTEMENTE VENDO: RADIO, piano, juego cuarto, sala, arte moderno, nevera Frigidaire, caja caudales, bomba Prat, motores eléctricos desde 10 hasta un octavo caballo, vidriera exhibición, Egido 18, bajos. V.9

OBJETOS DE ARTE Y JOYAS.

Liquidamos: porcelanas, figuras bronce y marfil, plata, lámparas, radios, Frigidaire, relojes para pared y pie, Gobelinos, juegos cuarto, sala, comedor, recibidor, mesas mármol, juegos cubiertos de plata, muebles antiguos. También liquidamos enorme surtido en joyería fina. **"Los Tres Hermanos", Consulado 94. A-4775.**

"CASA ARECHAGA"

«EL SIGLO»
TALLER DE EBANISTERIA
Si usted necesita muebles, visite esta casa, donde encontrará preciosidades, por poco dinero. Compre directamente y comprará lo mejor. **Manrique 189. Telf. A-6135.** V-9

10 UTILES de OFICINAS

BOLSA DE MUEBLES
DE OFICINA

COMPRAMOS Y VENDEMOS

MUEBLES CAOBA Y ACERO, DESde una gaveta, al equip de Banco, a precio de remate. Especialidad: Cines, Colegios, Bar, Biblioteca, Cajas Seguridad. **Compostela número 55, cerca Obispo. A-7744.** V_10

CAJAS CAUDALES

«Mosler», grande, propia para Joyería; otra, 4 combinaciones reloj. Gangas. **Compostela número 35, entre Obispo y Obrapía. Teléfono: A 7744.** V-10

MAQUINAS DE ESCRIBIR, UNderwood, Remington, Royal y otras marcas, máquinas calcular, todas a precios de ocasión. Se compran y admiten en cambio máquinas de uso. «La Sultana», Suárez No. 3. V.10

11 Instrumentos de Música

VENDO PIANO GIRALT DE CAO

ba refractario al comején completamente nuevo propio para persona de buen gusto. Costó $1.100.00 Doy como ganga $140.00. Real 50. Puentes Grandes. V.11

SOLO POR 15 DIAS

Liquido un enorme surtido de pianos, de famosas marcas, absoluta garantía y al alcance de todas las fortunas. «La Predilecta». San Rafael esquina a Oquendo. V.11

PIANO SALIDO DE FABRICA, ALgo extraordinario, estilo futurista enchape nogal, una joya, ofresca razonablemente, traiga experto. San Rafael 152 D, entre Soledad y Oquendo. V-11

VENTAS

AFINADORES

AFINADOR, COMPOSITOR PIANOS y pianolas: experto graduado en Michigan, Estados Unidos. Trabajos garantizados. Precios módicos. Afinar, $2.00. Salgo campo. Llame Profesor Vidal Cuvelier, Piñera 5, Cerro. Teléfono A.8606. Afi.

AFINE SU PIANO, POR $2.00, CON toda garantía y seguridad. Manuel Domínguez, afinador mecánico, graduado en la Escuela «Danguard», de New York. Taller de Reparaciones: Zulueta 36 y medio. Telf. M-3040. Af.

13 RADIOS

VENDO RADIO ATWATER KENT en $12.00; otro de bonito mueble en $25.00. Los dos con la misma garantía de nuevos. San Miguel 129, altos, entre Escobar y Gervasio V.12

POR EMBARCARME VENDO MI lujoso radio de grandes voces, en $38.00 Véalo en San Rafael 61, bajos, entre Lealtad y Campanario. V.12

REGALO UN BUEN RADIO: RAPIdamente, desea vender varios, obtenidos por cobro de deudas; no reparo precios. Sr. Ramos, Concordia 135 altos. V.12

VENGA Y OIGA EL MARAVILLOSO Grunow; no se guíe por otros, convénzase usted mismo oyendo Europa con el radio de más alcance fabricado hasta la fecha, o pida demostración. U-4205. San Miguel 129 altos, entre Gervasio y Escobar, Abierto hasta 9 p.m. V-12

LUJOSO RADIO LINCOLN, BATErías, para finca, 11 tubos, chassis niquelado, onda corta y larga (mundo entero) se regala con garantía 3 meses, $90.00. Tenerife 84, altos, M-3050. V.12

OPORTUNIDAD: RADIO VICTOR, elegante gabinete, completamente nuevo, regias voces. Costó: $225.00. Regalo: $50.00. Véalo pronto, Campanario 191-D, altos, esquina Concepción de la Valla. M 8542. V-1

GANGA: RADIO RCA., SCREENGRID, gabinete, regalo $32.00; otro, tipo Presidente, $16.00; otro, Royal 1934, $18.00. Véalos: Campanario 191-D., altos, esquina Concepción de la Valla. M-8542. V_12

CAMBIO RADIO GABINETE, ACREditada marca, garantizado, por automóvil 5 pasajeros, no importa el año Para tratar: García, La Casa del Radio, Neptuno 177 y medio. U-2228. V-12

RADIOS 'MAJESTIC-GRUNOW'

Para todas ondas con grandes facilidades pago. Admito como parte pago: radios de uso etc. Solicite catálogos y demostraciones al A-9331, o Acosta No. 115, casi esquina a Egido. V.12

VENDO RADIO CROSLEY, LUJOso gabinete Victory, $22; Majestic baratísimo; otros casi nuevos. Ortofónica Víctor gabinete, $15, castō $275. Jesús del Monte 27, altos, una cuadra Esquina Tejas. V.12

R.C.A. VICTOR RADIOLA 82

Como de paquete con sus 9 tubos completamente nuevos, la vendo muy barata. Edf. Martí 2 y Calzada, (Taller de Mecánica) Vedado. V-12

14 LIBROS e IMPRESOS

OBJETOS VARIOS

SE VENDE VIDRIERA PUNTO MEjor de la Habana para venta billetes(también se traspasa crédito hipotecario. Metropolitana 292, de 2 a 5. Perera. V.15

VENDEMOS: VIDRIERAS, MOLInos café «Hobar-Dayton», contadoras «National», mesas Vitrolite, mostradores. armatostes, pasteleras, mármoles, sillas, pesas, rebanadoras jamón, exprimidoras jugo. Cano, Habana 116 y medio, entre Teniente **Rey** y Amargura.

ABONO NATURAL

Se vende abono natural de establo en cantidad a precio económico, informes Herbert Andino, Montreal No. 11, Zambrana, Camagüey V-15

REPARACIONES

MUEBLES y PRENDAS

REPARAMOS SUS MUEBLES, POR poco dinero, dejándolos nuevos. Casa Pardo: U-5761. Los modernizamos barnizamos a muñeca, esmaltamos «Duco», pinturas mimbres, a vapor, tapicería general. Azogamos espejos. Trabajos garantizados, San Rafael número 130. R-9

REPARAMOS SUS MUEBLES, POR poco dinero, dejándolos nuevos. Casa Pardo: U-5761. Los modernizamos, barnizamos a muñeca, esmaltamos «Duco», pinturas mimbres, a vapor, tapicería general. Azogamos espejos. Trabajos garantizados, San Rafael núm. 130. R-9

DINERO-HIPOTECA

d2 SE OFRECE

COMPRO CASAS HASTA $10,000.00. Doy dinero con garantía de las mismas o alquileres, compro censos, créditos hipotecarios «La Metropolitana», O.Reilly y Aguacate. Departamento 314 Teléfono M.8051. D.2

FACILITO DINERO EN HIPOTECA en cantidades de 300 a 500 pesos. También sobre bóvedas y panteones, desde $50.00. Operación en el día Edificio Metropolitana 808. D-2

DINERO-HIPOTECA

d2 SE OFRECE

DOY DINERO EN HIPOTECA, AL 7 por ciento, cualquier cantidad, Habana y sus afueras. Operación en 24 horas. Absoluta reserva. Alberto Cuervo. Edificio Metropolitana 711, O-Reilly y Aguacate. M-1537. D-2

DINERO

No pierda tiempo. Cuando necesite tomar dinero en hipoteca o Pagarés, vea a M. Fernández, San Ignacio 50. Telf. A-4432. De 2 a 5 Operación rápida y absoluta reserva D-2

PRESTAMOS

Dinero sobre joyas
Desde el 1 por 100
Vendemos joyas, baúles y maletas. Se compra oro.
«LA PERLA»
Animas 84, esq. a Galiano

DINERO

Doy grandes y pequeñas cantidades en primera hipoteca, desde el 7 por ciento en adelante, para la Habana y sus Barrios. Compro y vendo casas y solares.
Compro y vendo Bonos y Acciones

JULIO C. GRANDA

Obrapía 33. Telfs. M_5921 y F-5759. D_2

d3 BONOS y ACCIONES

CLAUDIO DE LOS REYES

Compra y venta de bonos y acciones.
Dinero para hipotecas.
Compra y venta de casas Empedrado 35. Telf. A.7725. D_3

BANCO ASTURIANO: COMPRO BOnos y Acciones. Compro Acciones Compañía Cubana Electricidad. Compro y vendo Bonos y Acciones de todas Compañías, cotizables y no cotizables en la Bolsa, Manuel Piñol, Obrapía núm. 17. D 2

N. GELATS Y COMPANIA

106 Aguiar 100, esquina a Amargura

CAJAS RESERVADAS

Las tenemos en nuestras bóvedas construídas con todos los adelantos modernos y las alquilamos para guardar valores de los interesados. En esta oficina daremos todos los detalles que se deseen D.3

PARA LAS DAMAS

pd4 Interés para las Damas

SEÑORA, CELESTINA REFORMA 30 cts. modelo 50 cts. corta y entalla 49 cts. Vestido 99 cts. Vende sombreros $0.50, $0.70 y $0.99. San Rafael una cuadra Galiano, farola puerta. UD-5

MARGARITA LOPEZ, ZURCIDORA. Zurcido semi invisibles, especialidad en telas y trajes de caballeros. Precios económicos. Blanco No. 1, bajos, entre Malecón y San Lázaro. PD.3

DE INTERES PARA LAS DAMAS. Si desean aprender en corto tiempo, el corte y confección en todo su alcance conozca mi obra titulada: **«El Corte Moderno Nacional, Sistema Méndez».** De venta: «El Encanto», «La Filosofía» y en mi Academia, Neptuno No. 81, altos. Clases alternas a domicilio y correspondencia a personas estricta moralidad. Hacemos moldes y cortamos vestidos. Especialidad: abrigos y trajes Sastre. Precios módicos. PD.3

APRENDA CORTE Y COSTURA

Toda mujer debe aprender a cortar y confeccionar. Desde la primera semana que asista a nuestras clases usted misma cortará sus trajes. Enseñanza teórica y práctica por los procedimientos de mi gran sistema Matilde de Alemany el más completo y moderno por su facilidad al alcance de todas las inteligencias. San José 9, altos, entre Galiano y Aguila, Instituto Técnico Femenil La Central. Hágase profesora titular. A la venta mis modernos métodos. Se cortan moldes de encargo. Sucursales: Profesoras Sra. Romero, Octava y Tejar, (Lawton); Srta. Hortensia, Atocha 6, Cerro, y Luz núm. 26, Sra. Orfila y Bernaza 47, Sra. Clotilde. PD-3

EXTIRPACION DE LOS VELLOS

de la cara, muslos, piernas, etc., por medio de electricidad. Tratamiento definitivo y garantizado. Sra. Alexandra. Calle Tercera número 381, entre 2 y 4, Vedado, Habana. PD.3

ENSENANZAS

e1 Profesoras y Profesores

PIANO Y SOLFEO $3

Mensuales, Canto, Violín, Mandolina, guitarra, bailes. Experto profesora do enseña sistema rápido, práctico, examinándole trimestralmente. En seguida será profesora. Tocará preciosas piezas al mes de empezar. Especialidad alumnos haraganes. Vamos a domicilio. San Rafael 73, teléfono: FO-3397, lunes y jueves, solamente. E.

PROFESOR GRADUADO EN LA EScuela Normal Central de Madrid, ofrécese para explicar a domicilio, clases elementales y superiores. Sr. J. Pedrós. L. número 164. Telf. F.1895. E-1

BAILES: (TOMASIN). POSITIVAmente enseño, con práctica: Danzón, Son, Paso Doble, Blues Vals, Fox Trots, Tango de Salón. Voy a domicilio. Seriedad y garantía. Aguila número 117, altos Mueblería E.1

PROFESORA INGLESA DE LONdres, con inmejorables referencias de cubanos. Da clases a domicilio o en su casa. Llame F.3437. E.1

INGLES TAQUIGRAFIA (INGLEsa y española). Teneduría, Cálculos Mercantiles, Mecanografía y Ortografía. Enseñanza a domicilio por el Profesor F. Heitzman, Monte 103, altos, M-9247. E.1

ENSENANZAS

e1 Profesoras y Profesores

INGLES.

Enseñado por Profesora americana, Sorprendentes resultados en pocas semanas. El discípulo leerá, escribirá y hablará el inglés, en breve tiempo. Lecciones a domicilio también. Miss Kapan, Hotel «Royal Palm». A.7277. E.1

DOCTORA EN PEDAGOGIA, CON larga experiencia, se ofrece para clases de Primera y Segunda Enseñanza, en su domicilio y fuera. Informes: Dumont. Telf. F-5438. E_1

PIANO Y ARMONIA

Enseñanza por profesora competente, graduada del «Institute of Musical Art», de New York. Informan: Telf. M-8878. E-1

PROFESOR DE BAILES

Precios módicos. Enseñanza rápida de Son, Fox, Tango, Blues, etc., etc. Doy clases a domicilio. Ismael Servalló, Cárdenas número 3, segundo piso. E-1

INGLES: PROFESOR EXPERTO, DE Londres. Pronunciación correcta. Clases diarias. Farnes, Hotel «Royal Palm». A_7277. E-1

PROFESORA FRANCESA, GRADUAda, da clases colectivas y particulares, en francés e inglés. Informan: Park Hotel, Paseo y 29, Telf. F_1551. E-1

ACADEMIA RABIÑA

NEPTUNO ESQUINA A MANRIQUE, altos. Clases individuales: Inglés, Francés, Alemán, Taquigrafía «Pitman» y «Gregg», Mecanografía, Ortografía, Teneduría de Libros, Correspondencia Comercial, Aritmética. TAMBIEN, CLASES POR CORRESPONDENCIA. Ingreso E. Ingenieros, Arquitectos y Veterinaria. Curso Procurador. Pida prospectos: **Neptuno 78 y 80, altos, esquina Manrique. Telfs. M-7849 y A-9222.**

RADIO, AUTOS, DIBUJO, PROCUrador, Constructor, Agricultura, Ganadería, Electricidad, Tenedor de Libros, Químico, Corte y Confección, Farmacia, Periodismo, Publicidad, etc., enseñan por Correo, las famosas Escuelas Sudamericanas, Avenida Montes de Oca 695, Buenos Aires, Argentina.

INGLES, ABOGADO DE BOSTON

(GRADUATE OF YALE UNIVERSITY)

Clases colectivas: Lunes, Miércoles y viernes, 7.45 a 8.45 y 8.45 a 9.45 p. m. ($2.00). También particulares. (No Spanish in class). San Rafael número 139, altos, entre Marqués González y Oquendo. U-1152. E-1

e2 COLEGIOS

COLEGIO-ACADEMIA "NORMA"

Incorporada al Instituto
O-Reilly 79, altos. Teléfono M.9470
PRIMERA ENSEÑANZA El Colegio **«Norma»** es un Plantel de garantía para la enseñanza de sus hijos. Inscríbalos en el Colegio **«Norma»**. Profesores graduados de reconocida competencia. Pídanos informes.
BACHILLERATO — La Academia **«Norma»** ofrece la gran ventaja de estar **INCORPORADA** al Instituto Provincial. Visítenos cuanto antes. La matrícula está abierta Clases especiales de **MATEMATICAS.** Ingreso Escuelas de Comercio y Normales. Enseñanza comercial. Clases diurnas y nocturnas. Ambos sexos E-2 E_3

e3 ACADEMIAS

ESTUDIE POR CORREO

Hágase Tenedor de Libros, Taquígrafo, Corresponsal. Nuestro sistema aventaja a la enseñanza oral. Enseñamos o devolvemos dinero. Contabilidad Analítica Superior, Teneduría. También Matemáticas Superiores. Ingreso Bachillerato, E. Ingenieros, Veterinaria. Pida folleto al Instituto Mercantil. Apartado 1402. Habana. E_3

ACADEMIA DE IDIOMAS ROBERTS Malecón 31, Teléfono A-1317. ¿Desea usted aprender inglés? Compre el método Roberts. Se recomienda por sí sólo. Distinción. Eficiencia. Garantía Cuarta Edición. $2.00. E.3

CABALLERO

Academia atendida por profesores graduados en las Escuelas de Comercio. Preparamos para oficinistas y para Comercio, a jóvenes de uno y otro sexo. Costo de la matrícula: un peso al mes por asignatura.

San Rafael 139, altos

INTERES GENERAL

COMERCIANTES
Industriales
Hombres Negocios

La Compañía LA INVERSIONISTA, compra Derechos y Acciones de todas clases incluso Hereditarios. **Se hace cargo de toda clase de asuntos sea administrativo o judiciales. Suple gastos y hace anticipos sobre los asuntos que se le confían.** Administra propiedades, las toma en arrendamiento y anticipa alquileres.

CUBA 52 TLFN. A 9092 IG

COBRO DE CUENTAS COMERCIALES

Ningún comerciante puede maliciosamente insolventarse. El DR. MANUEL CARLOS GUTIERREZ, con bufete en Chacón 23, bajos, teléfono A-7733, Abogado de las firmas SABATES, S. A. Fabricantes de Jabón, Velas y Manteca, WILSON etc. Co., Empacadores de Manteca y Jamones y de otras firmas importantes de esta capital y del interior de la República, se dedica exclusivamente a esta clase de cobros, a tanto por ciento, sin otro gasto para el cliente. Infórmese primero sobre la honradez profesional de este Letrado, y sobre la solvencia económica y moral del mismo y pruebe el éxito de los cobros entregándole sus cuentas, una vez que el mismo le informe sobre su sistema de cobrar. IG.

FOLLETIN 2

J. AGUILAR CATENA

LA TERNURA INFINITA

NOVELA

Cubierta en colores de Ochoa Láminas en negro Matykó

SOCIEDAD GENERAL DE PUBLICACIONES, S. A. Diputación, 211. Barcelona—Valverde, 21 dup., Madrid.

De venta en «La Moderna Poesía» Obispo 129. Telf: A-1171.

Por la luz que los cristales dejaban pasar, y hacia dentro, se advertía la gran bóveda de la galería en cuyo testero principal se situaran. Con sus medias columnas sosteniendo los arcos. Con sus vanos rellenos de sillares en un despilfarro de la piedra, patinada ya y siempre rezumante. La galería monumental se prolongaba a uno y otro lado, con su aire frío y su apariencia solemne y conventual, y quedaba en segundo término de este repartidor, abovedado también en sentido contrario, formando crucero, que ostentaba a su izquierda una chimenea clásica y a su derecha se abría en una puerta que conducía a las habitaciones señoriales. Puerta grande de hojas de madera labrada y carcomida. Hojas que conocieron las caricias de los artistas y parecían consumirse, no sólo de vejez sino de nostalgia.

El gran caserón, antiguo convento, cuartel más tarde, abandonado luego a todas las inclemencias y a todas las desidias, asilo incidental de mendigos que lo tomaron al asalto, almacén de gentes trashumantes que se instalaban en él transitoriamente por el propio derecho sin que nadie les fuese a los alcances, y habilitado para vivienda tras una somera restauración, se había mantenido indemne en su fortaleza secular; pero no había podido evitar la profanación ni la vejez.

Este repartidor, este descanso, este oasis hogareño que brindaba con su chimenea añoranzas familiares había sido elegido por D. Adrián de Zárate en esta segunda etapa de su vida, para consumirla en él todo lo lenta y plácidamente que le consintiera su destino. Por eso estaba su sillón frailuno al lado del fogón. Junto al sillón, la mesa en que yantaba. Sobre la repisa de la chimenea, el velón de Lucena que solía prestarle su luz en las veladas. Adosado a la pared, el taburete en que Bienvenido se sentaba para callar horas y horas si el señor leía; para hablar horas y horas apenas el señor mostrara, con su silencio, que no le era desagradable la conversación.

Y estos muebles envejecidos y esta parquedad en el inmenso espacio, en el que parecía que flotaban bañados por la luz esplendente, decían a los ojos de Zárate y de su criado un gran desconsuelo, mientras que en la semiobscuridad, aniquiladora de dimensiones, adquirían un vago sentido de proporción grato a la mirada como una armonía.

En esta parción de anchurosos palacios, como si todo el resto, amplio hasta perderse en él, no existiera, Zárate se consumía desde las seis de la mañana, en que solía levantarse, hasta las diez de la noche, en que buscaba el refugio de su alcoba, dispuesta con una tal sobriedad, que a su lado el recibimiento parecía atestado de cosas superfluas. Una cama de hierro y un colchón eran su único elemento. Un cojín, haciendo de almohada, lo completaba. Un ventanal grande que daba a un patio inmenso la surtía de luz. La paz en la conciencia de su morador la llenaba de comodidad. En un salón contiguo, al alcance de la voz de Zárate, Bienvenido tenía su catre. El catre no poseía colchón. La almohada la llevaba Bienvenido en su brazo, porque era el brazo mismo. Por eso Bienvenido formulaba con tanta energía, cuando el señor hacía alusión a los cristales:

¡Para lo qué hay que ver...!

—«o»—

Así eran los cosas, y los hombres se les parecían.

Alto, fuerte, enjuto, don Adrián. Alto, fuerte, enjuto, Bienvenido. Quizá, vueltos de espaldas y cambiados de vestimenta, el señor podría dar la sensación de su criado y el criado la de su señor.

De frente, no. Zárate llevaba en sí el sello del aristocratismo. Y Bienvenido el de la vulgaridad. Don Adrián poseía una epidermis fina, unas manos blancas y nerviosas, que alguna dama hubiese podido envidiar; un perfil aguileño y depurado, una manera suave y dominadora. Bienvenido parecía reclamar el bastón y el sombrero con sus ademanes, con su aspecto, como si la costumbre hubiese injertado en el hombre el tipo del criado que no podría dejar de ser.

Don Adrián tenía el pelo espeso y crespo, un poco alborotado casi siempre por su hábito de mesárselo mientras leía. Los ojos azules, de un azul puro y dulce, de un azul que se intensificaba hasta hacer daño en algún momento, y entonces se le creía cruel, cuando no era otra cosa que indomeñable. Conservaba el bigote con largas guías que se alzaban hasta las mejillas, y solía acariciarse la perilla cana y no larga que le daba un aire de caballero de la antigüedad. Se vestía de un chaquet gris, viejo ya, como todo lo suyo. Su camisa era blanca. Y sobre la pechera, una corbata de plastrón se dijera que se había fosilizado.

Bienvenido vestía de pana, de una pana que había perdido el lustre, sobre todo en los codos y en las rodillas, y ostentaba, con un leve orgullo, un chaleco rojo que tuvo, cuando nuevo, botones dorados.

—«o»—

Hacía tres años que se les había visto aparecer en Cemboralla, en una tarde otoñal, en la camioneta que hacía el servicio de viajeros y que fué a buscarlos expresamente a la lejana estación del ferrocarril. Se les esperaba. Se suponía su llegada, porque el viejo palacio había conocido durante más de un mes la estancia de unos albañiles que se dedicaron a una somera limpieza y la de unos criados que desenfundaron muebles y airearon habitaciones.

¿Venía toda la familia Zárate a Cemboralla? ¿Venía siquiera don Adrián? ¿Se trataría simplemente de algún arrendamiento o de alguna venta?

La curiosidad pueblerina tuvo unos días de arduo trabajo y de apasionadas investigaciones. Luego un viejo dijo:

—Es don Adrián el que viene.

Una mujer añadió:

—No le acompaña más que Bienvenido el criado de siempre del señor de Zárate.

Y las palabras del viejo y las de la mujer tuvieron una plena confirmación.

Don Adrián y Bienvenido se instalaron en el viejo palacio, no exhausto de muebles, como ahora, sino con los suficientes a llenar todas las exigencias de un gran señor.

La curiosidad, mitigada un momento con la realización de los vaticinios, abrió nuevos caminos a su existencia con otros interrogantes:

—¿A qué viene?

—¿Permanecerá mucho tiempo entre nosotros?

Esto sólo podía aclararlo don Adrián, que no se tomó esa molestia. Bienvenido no tenía el hábito de substituirlo. Las nuevas preguntas quedaron sin contestar, esperando su única satisfacción del tiempo.

Y el tiempo, por lo menos hasta ahora, había dicho que don Adrián no se movía de su casa. Que Bienvenido sólo salía de ella para necesidades urgentes o apremiantes. Que los dos llevaban una vida de soledad y de misterio capaz de intrigar, no a los sencillos habitantes de Cemboralla, sino a gentes menos propicias al detectivismo. Y es que, a veces, las nimias y claras verdades de la vida interesan más que las complejidades aparatosas con que se enuncian los problemas fundamentales. Porque, en aquéllas, nuestro vencimiento va siempre en la compañía del bochorno, como si significase una vergüenza, y en éstas parece el desistimiento una noble limitación consentida por imposibilidad de abarcar todas las disciplinas de la ciencia humana.

—«o»—

Es primero el ruido de los pasos de Bienvenido el que saca de su abstracción del señor de Zárate. Después la presencia de su criado, que con gesto de cansancio deja el sombrero viejo de fieltro, que perdió su forma, sobre la repisa de la chimenea, y con un gran suspiro se aproxima a su señor, mientras enjuga el sudor que le cae por las sienes con un gran pañuelo de hierbas.

—¡Uf! ¡Qué fastidio! No se puéde dar un paso, mi señor. Cuando se da es pa tropezar con alguien. ¡En mi vida vi tanto forasterío en el pueblo!

—Mucho hay—replica suavemente el señor de Zárate.

—¿Mi señor se asomó a verlo?

—Me basta con sentirlo. En la calleja, tan silenciosa siempre, no cesó

M.E.C.D. 2016

Llegaron los paraguayos al río Parapití, que consideran su frontera en El Chaco

VIDA MUNDIAL

Por TIBURCIO CASTAÑEDA

Inglaterra tratará de establecer la amistad entre Francia y Alemania.

AUN antes de conocer el pacto entre Francia e Italia, llevado a efecto entre Benito Mussolini y Pierre Laval, ya estaba asaz enterado Sir John Simon, Secretario de Estado de la Gran Bretaña, de los propósitos de esos dos ministros, para poder dar detalles de la situación al Primer Ministro de la Gran Bretaña, mister McDonald.

Al día siguiente, 9 de Enero, Sir John y Lord Anthony Eden fueron a Ginebra para estar presentes en el Consejo de la Liga de Naciones de esa ciudad. Se temía que hubiese el propósito de tratar de nuevo de la controversia de Yugoeslavia y Hungría.

Ahora que Francia e Italia han reanudado su amistad, en cuya labor tanta parte ha tenido la Gran Bretaña, y además ésta, como próximo objetivo se ha propuesto llegar a la reconciliación de Francia y Alemania, sin que impida esa labor alguna pequeña nación.

No todos los políticos ingleses y algunos periódicos de ese país, tienen ese mismo propósito generoso de reconciliar a Francia y a Alemania: Y eso que no ha habido ninguna protesta en Berlín sobre el pacto franco-italiano firmado en Roma; y ya con eso se dice que Herr Hitler pediría la misma amistad entre Alemania y Austria, prometiendo no violar la integridad de esta última nación.

Inglaterra tratará entonces de persuadir a Francia que ofrezca a Alemania bastantes garantías para que ésta vuelva a tratar del desarme en la Liga de Naciones de Ginebra.

De esta cuestión han tratado en Ginebra privadamente los Ministros citados de la Gran Bretaña, y será el principal objeto de la Conferencia cuando el Presidente del Consejo de Ministros de Francia, monsieur Pierre Etienne Flandin y monsieur Laval, Ministro de Estado francés, vayan a Londres en este mismo mes de Enero.

Se cree que se le pedirá a Francia que abandone su actitud del mes de Abril último cuando el fallecido Ministro de Estado monsieur Barthou, se negó a tratar con Alemania, obligando así a Inglaterra a abandonar su proyecto de convenio de desarme por parte de Francia y Alemania.

En cuanto a los varios pactos en que se solicitará la voluntad y la firma de Alemania, dice el periódico alemán, de Berlín, «La Gaceta Alemana General», que sólo a Inglaterra se le ha pedido que firme.

La parte de Inglaterra en los preliminares de esas conversaciones, dice ese periódico, la hace responsable de nuevas proposiciones para mantener la actual situación. Y desde luego no pide Alemania volver a la Liga de Naciones de Ginebra.

Dice también ese periódico alemán que lo tratado en Roma con Francia podrá producir dificultades que no conciernen a Alemania.

De suerte que parece que lo tratado en Roma y su repercusión en otras capitales, ha provocado las sospechas de Alemania, por pensar esta nación que se la quiere hacer volver a la Liga de Ginebra.

En cuanto a la opinión de Polonia sobre los pactos franco-italianos firmados en Roma, puede decirse que está dividida.

Los franceses los tienen como un triunfo para iniciar la paz, y por tanto la tranquilidad en Europa, aunque la prensa oficial de aquel continente no ha dicho todavía su opinión.

Había escepticismo cuando se anunció la visita de monsieur Laval, Ministro de Estado de Francia, a Roma y ahora ha crecido el entusiasmo con el éxito antes dudoso.

Consecuencia de los pactos de Italia ha de ser la completa independencia de Austria, que estaba pactada desde el Tratado de Versalles, en el que el Presidente Wilson, de los Estados Unidos, puso todo su empeño.

Con la independencia de Austria, garantizada por el pacto de Roma entre Francia e Italia, habrá tranquilidad en el Sur de Europa, y también en Polonia, cuyo corredor, obtenido como consecuencia de la Gran Guerra por el Presidente Wilson, de los Estados Unidos, la ha hecho nación independiente y partícipe en los asuntos del Centro de Europa.

La higiene de los hogares, en Inglaterra

Lloyd George dice que tiene un plan de «nuevo orden de cosas» para salvar la nación

LONDRES, enero 17, (jueves)—Se ha declarado una nueva guerra contra las casas que no reunan condiciones higiénicas y contra el hacinamiento de personas.

Dos proyectos de ley del Gobierno —uno para Inglaterra y Gales y otro para Escocia—publicados hoy disponen por vez primera en la historia de este país cuantas personas pueden vivir en cada habitación de determinada área y exigen además otras garantías en pro de la salud pública. Los que contravengan las disposiciones contenidas en la ley serán castigados.

BANGOR, Gales, enero 16. (AP). David Lloyd George, primer Ministro en los tiempos de la guerra mundial celebrará mañana el septuagésimo segundo aniversario de su natalicio dando a conocer un plan para el establecimiento de «un nuevo orden de cosas» en la Gran Bretaña.

Las proposiciones del veterano estadista comprenderán, según dijo, «algunas ideas concretas para resolver los problemas prácticos que afectan seriamente al bienestar de la nación».

Siguen acumulándose pruebas de culpabilidad en contra de Hauptmann, por el secuestro

La representación fiscal está dispuesta a demostrar que el hijo de Lindbergh fué enterrado en un matorral, en tanto Hauptmam escribía las cartas solicitando el rescate

FLEMINGTON, Nueva Jersey, enero 16. (AP.).—El juicio oral de la causa contra Bruno Richard Hauptmann, carpintero alemán acusado de ser el autor del secuestro y asesinato del hijo de Lindbergh, se distinguió hoy por el esfuerzo de los fiscales en obtener descripciones orales de la fosa en que había sido escondido el cadáver.

La representación fiscal, que no ahorra esfuerzos para lograr una sentencia condenatoria, está dispuesta a demostrar que el primogénito del coronel Lindbergh fué enterrado en un matorral, mientras Hauptmann escribía las catorce cartas y obtenía el precio del rescate.

Un trabajador de la raza negra, Wiliam Alena, pasó por encima de la tumba del niño el 12 de mayo de 1932, o sea más de dos meses después que la criatura fué secuestrada de la residencia de Hopewell.

Después, el cadáver del niño, que fué hallado con el rostro hacia abajo y el cráneo horriblemente fracturado, era identificado.

El Fiscal sostiene que Bruno Richard Hauptmann secuestró al niño de su dormitorio, cayó de la escalera con él y lo mató en la caída.

Después, agrega, despojó a la criatura de sus ropitas de dormir con el fin de utilizarlas como prendas para obtener el dinero del rescate y enterró el cadáver en un matorral, teniendo que cruzar los límites del Condado de Hunterdon, cerca de Mount Rose, Nueva Jersey.

El defensor del procesado dice que demostrará que las cartas atribuídas a Hauptmann fueron escritas por alguna otra persona bien sea Isador Fisch u otra cualquiera. En las primeras declaraciones de Hauptmann después de arrestado dijo que Fisch, que murió tuberculoso en Alemania, le había entregado una caja de zapatos en donde halló más de $14,000 en billetes procedentes de Lindbergh.

Los defensores manifestaron hoy a la salida de la Audiencia que tienen un testigo que dirá que Fisch y otros dos individuos trataron de venderle en Nueva York, billetes del rescate por la suma de $50,000 a razón de 75 centavos por dólar.

Por su parte, el Fiscal ha traído tres parientes de Fish y la enfermera que lo asistió antes de morir, des de Alemania, para poner fin de una vez, dijo al «mito de Fisch». Estos cuatro testigos fueron llevados secretamente a un hotel de Trenton hoy, después que uno de ellos, Pincus Fisch, dijo en Nueva York, que declarará «solamente que su hermano no fué culpable.»

Bruno manifestó hoy poco interés por las declaraciones de los peritos calígrafos Harry E. Cassidy de Virginia, William T. Souder, del Bureau Federal de Standards de Washington, y Albert D. Osborn, de Nueva York, y T. Clark Sellers de Los Angeles, quienes desfilaron ante el jurado.

En las preguntas de hoy el abogado defensor, trató de hacerles declarar que las cartas del rescate pudieran haber sido escritas por Fisch, pero los peritos sostuvieron sus conclusiones.

Souder, que es jefe del Laboratorio de identificación del Bureau de Standards, dijo que había examinado 8,000 escritos sospechosos y sostuvo que no abriga la menor duda de que las cartas del rescate fueron escritas por Hauptmann.

Los rebeldes mexicanos tuvieron 26 muertos y 50 heridos junto a Cruz Verde

MEXICO, D. F., enero 16. (A. P.).—Despachos muy demorados que en esta capital se tienen procedentes de Puebla, consignan que en un combate trabado entre los federales y los rebeldes en las cercanías de Cruz Verde, se registraron 26 muertos y 50 heridos de parte de los revoltosos. Los leales sufrieron ocho muertos y cuatro heridos. Además, los sediciosos dejaron en manos de los federales 50 hombres y 15 caballos.

Una bella "maniquí" de modas declaró en forma contundente contra B. R. Hauptmann

Inesperadamente, el Fiscal Wilentz, en el juicio de Flemington, presentó a la testigo Miss Hildegarde Olga Alexander, maniquí de modas, (que aparece en esta foto), y que declaró haber visto a Hauptmann atisbando al Dr. Condon desde el andén de una estación suburbana del ferrocarril, un mes antes de que fuese secuestrado el hijo del Coronel Charles A. Lindbergh.—(Foto AP)

Se cree que sin un sacrificio de vidas muy grande no podrá Paraguay tomar Villa Montes

Es posible que ocurra una batalla general en la que entren en acción ochenta mil hombres o más, en el caso de que las reservas bolivianas vayan al frente contra Estigarribia

LA ASUNCION, Enero 16 (WP)—El Ministerio de las Defensas Nacionales en una nota comunicada hoy a la prensa expone que las tropas del Paraguay, en su avance sobre las líneas bolivianas han llegado al curso del río Parapití, que el Gobierno de La Asunción considera límite del Chaco paraguayo, y, por tanto, frontera nacional.

SIN UN GRAN SACRIFICIO DE VIDAS PARECE IMPOSIBLE LA TOMA DE VILLA MONTE

BUENOS AIRES, Enero 16 (AP). Una serie de batallas sangrientas, aunque esporádicas, en el Chaco ha servido apenas para cambiar la situación militar, y los observadores de ésta predicen que ninguno de los dos Ejércitos realizará progresos en tiempo indefinido.

Mientras la Liga de las Naciones discuta las medidas que ha de adoptar en sus esfuerzos de restaurar la paz en el Chaco, los diplomáticos paraguayos y bolivianos en las capitales neutrales trataban de conquistar el favor de los Gobiernos respectivos a favor de sus particulares puntos de vista. Créese que Bolivia, atrincherada en la llamada «tercera línea Hindenburg» ha contenido el avance paraguayo.

Los observadores convienen en que el general José Estigarribia, comandante en jefe de las fuerzas paraguayas, tiene que sacrificar numerosas vidas de sus soldados si espera apoderarse de Villa Montes, base aérea boliviana, y continuar su avance por territorio boliviano.

Las noticias de carácter neutral que se han recibido en la Argentina indican que el terreno montañoso a lo largo del frente de sesenta millas en el norte del Chaco, por una parte, y la magnitud de las tropas que combaten, cuyo número se hace ascender a 60.000 soldados, contribuyen a que los bolivianos, que se hallan bien atrincherados, rechacen los ataques enemigos con relativa facilidad.

Es posible que una batalla general ponga en acción a 80.000 hombres o más, caso de que Bolivia lleve al frente a las reservas que movilizó hace poco tiempo y Estigarribia haga uso de todas las fuerzas de que dispone.

Esto, sin embargo, parece depender en gran manera de la táctica que escojan los paraguayos. Los bolivianos se ve que esperan la iniciativa paraguaya para proceder, y mientras tanto el comandante en jefe boliviano, general Enrique Peñaranda, está consolidando sus líneas y acelerando la movilización de las reservas.

Villa Montes, situado en el río Pilcomayo casi al pie de la falda del monte Chiriguano, tiene a sus espaldas un monte alto y rocoso en el cual se ha concentrado la artillería que domina una gran porción del llano.

Las tácticas envolventes que permitieron a los paraguayos destrozar las dos líneas Hindenburg construídas por los bolivianos, no parecen posibles en el sector de Villa Montes, y su captura necesitará de ataques de frente.

La prensa paraguaya está tratando de la probabilidad de que la Liga de las Naciones levante el embargo de armas impuesto a los países combatientes a favor de Bolivia a causa de la negativa paraguaya a aceptar el plan de paz, y de la posibilidad de que se impongan otras sanciones contra el Paraguay.

Los periódicos de Asunción se quejan de que el embargo de armas no es efectivo, insistiendo además en que la mayor parte de las armas del Paraguay han sido tomadas a Bolivia.

Las naciones neutrales americanas que hicieron inútiles esfuerzos para poner fin a la guerra del Chaco se oponen al empleo de sanciones, esperándose que la voz de los Estados Unidos y el Brasil, no obstante no pertenecer a la Liga, será de importancia en las decisiones de Ginebra.

Se hace notar que de los seis miembros de la sub-comisión del Chaco de la Liga de las Naciones, solamente México ha escapado a las críticas de la prensa de uno y otro país beligerante. Los periódicos bolivianos atacan frecuentemente a la Argentina, diciendo que tiene simpatías por el Paraguay; la prensa de la Asunción dirige ataques a Chile y Checoeslovaquia debido a que en el Ejército boliviano hay soldados de esos dos países; los periódicos paraguayos señalan muy a menudo que el ferrocarril boliviano pasa por Perú, y recientemente dijeron que España iba a mandar una comisión militar a Bolivia.

INMINENTE ENTRADA DE LOS PARAGUAYOS EN TERRITORIO DE BOLIVIA

LA ASUNCION, Enero 16 (AP)—Parece inminente la entrada de las fuerzas del Paraguay en territorio boliviano, debido a que habiendo llegado ya a las márgenes del río Parapití, con vadearlo ya se encuentran en territorio propiamente boliviano.

DESDE WASHINGTON

Por DIPLOMATICUS

ESPECIAL PARA EL «DIARIO DE LA MARINA»

Dificultades en Perspectiva

LOS pronósticos que se hacen entre la gente política y gente de pluma —en los tiempos actuales habría que decir de «maquinita de escribir»— de esta capital respecto de la marcha del Gobierno en los meses venideros, son casi unánimes en el sentido de que Roosevelt, a pesar del gran triunfo alcanzado por su política en Noviembre, tropezará con serias dificultades. Su reconocida habilidad se pondrá a prueba una vez más y el éxito dependerá, en último término de los progresos efectivos de «la reconstrucción». Si la depresión industrial continúa en los sectores que aún prevalece, con sus millones de desempleados, es posible que la estrella «rooseveltiana» comience a prevalecer.

Las dificultades actuales son de vario carácter. En primer lugar, el Tribunal Supremo de Justicia acaba de dictar un fallo de gran importancia, aunque los voceros de la Administración hayan pretendido negársela. La delegación de poderes del Congreso en el Presidente, hecha en términos generales y sin fijarle un objetivo preciso, dice el Tribunal, es contraria a la Constitución. Los legisladores no pueden constitucionalmente, delegar su función de legislar. El asunto que provocó este fallo, no es de gran importancia en sí, pero la decisión del Tribunal tiene un alcance político muy importante. No sólo da la razón a los que acusaban al Congreso de ser sumiso al extremo de renunciar al ejercicio de sus derechos, y al Presidente de asumir facultades excesivas, sino que estimula, lo cual es de más alcance, a los que en el Senado y la Cámara se oponen a la práctica de esa delegación de poderes.

Como una consecuencia inmediata, en el Congreso está tropezando con fuertes resistencias la concesión pedida por el Presidente de cuatro **mil millones de pesos**, de una sola vez, en bloque, y sin detallar la forma en que habrán de emplearse, para combatir el desempleo. Poner cuatro mil millones de pesos en manos del Presidente, para que haga libre uso de ellos en el año, pareció excesivo a muchos congresistas. Ahora, después que el Tribunal Supremo declara ante la nación que la delegación de poderes es anti-constitucional, opinan que acceder a la solicitud del Ejecutivo, sin especificaciones de ningún género, dejaría al Congreso en muy mala posición ante el país. Agréguese que ante el Tribunal están planteadas y al resolverse cuatro o cinco cuestiones de gran importancia sobre puntos constitucionales dudosos y se comprenderá que serios motivos de preocupación hay por esta parte.

Una dificultad no pequeña está representada por ciertos proyectos radicales del doctor Townsend y del famoso Senador de Luisiana, Huey Long. El primero tiene un plan para hacer la felicidad de todo el mundo en los Estados Unidos. Consiste en pagar una pensión de doscientos pesos mensuales a toda persona mayor de sesenta años, con la precisa condición de que ha de gastar dichos doscientos pesos en el mes. Con las cifras del censo de población a la vista, se ha calculado que la ejecución del proyecto costará veinticuatro mil millones de pesos al año, pero esa suma no parece excesiva al doctor, quien opina, a base de extraños cálculos, que puede recaudarse sin dificultad, con un impuesto de un dos por ciento sobre la «venta bruta». En cambio, terminaría la depresión instantáneamente, aumentando el consumo interior en términos tan enormes, que las fábricas, los talleres y los campos tendrían que entrar en una extraordinaria actividad, proporcionando trabajo bien remunerado hasta al último «sin empleo». Por fantástico que pueda parecer todo esto, asegúrase que mister Townsend ha recogido veinticinco millones de firmas en apoyo de su proyecto, y hasta se habla de él como un posible candidato presidencial. Los planes demagógicos de Long, prometiendo «villas y Castillas» a costa de los ricos, no dejan de preocupar también. Se le combate y se le ridiculiza en todas las formas, pero parece que, aún fuera de su Estado, Long cuenta con unos tres millones de adherentes.

Si a los extremos anteriores se añade el de la pretensión de los veteranos de sacarle dos mil millones al Tesoro, propósito que cuenta con fuerte apoyo en el Congreso, se tendrá idea de algunos de los obstáculos actuales del Gobierno.

11, Enero, 1935.

Con una pistola ametralladora en la mano, fué muerta a tiros, junto con su hijo, una mujer jefe de una banda de secuestradores

Se trata de «Ma» Barker, considerada como la directora de la banda Barker-Harpis, autora del secuestro del banquero y cervecero Bremer, el que pagó $200,000 por su rescate

OKLAWAHA, Florida, enero 16. (AP.)—Los agentes federales lograron dar hoy con el escondite de «Ma» Barker y de su hijo Fred, en este estado, y dieron muerte a los secuestradores, que estaban reclamados por las autoridades judiciales, después de una furiosa batalla de seis horas, durante las cuales la Policía hizo uso de sus ametralladoras.

«Ma» Barker, a quien se menciona como la directora de la banda Barker-Harpis, autora del secuestro de Edward G. Bremer, banquero de St. Paul, Minnesota, falleció con una pistola ametralladora en la mano.

Mientras se libraba la lucha, que según los residentes de la pequeña población de Oklawaha, era como «una guerra», circulaban noticias dando cuenta de haberse registrado muchos muertos en la acción. Uno de los rumores decía que Alvin Harpis, otro de los jefes de la banda, había sido muerto también. Después que cesó el tiroteo y los agentes federales penetraron en la casa donde se refugiaron los bandidos, se supo que solamente habían muerto Barker y su madre. El primero tenía 32 años y la segunda 55 años de edad.

La batalla comenzó poco después de amanecer cuando los agentes del departamento de Justicia, bajo la dirección de E. J. Conneley, de Cincinnati, rodearon la casa de Lake Weir. Conneley se acercó y ordenó a los ocupantes de la misma que se rindieran.

La respuesta fué una lluvia de balas, comenzando en ese instante la batalla. Complementando sus armas con gases, los representantes del Gobierno resistieron tenazmente el fuego que se les hacía desde la casa.

Cuando cesó el tiroteo desde la casa, a eso de las once de la mañana, los agentes federales enviaron a un negro cocinero que había estado trabajando en ella, al edificio. Regresó diciendo que «todos estaban muertos».

«Ma» Barker cayó sosteniendo en sus manos una pistola ametralladora y una parte de la faja de municiones estaba vacía. Solamente había sido alcanzada por una bala del enemigo.

El cadáver de Fred Barker se hallaba en el suelo con once heridas de ametralladora en el hombro y tres en la cabeza.

La docena de agentes federales que participó en la batalla, salió ilesa.

Rumores de todas clases circularon por esta pequeña localidad. Uno de ellos decía que habían muerto tres y otro que en la casa había muchos hombres.

La residencia de los Barker está en Oklahoma. «Ma» Barker había sido mencionada como la directora principal de la banda y se decía que había dirigido las actividades de su gente en varios robos a bancos del Centro Oeste.

Habiendo dispuesto ya de los famosos bandidos Dillinger y Floyd, los agentes iniciaron la persecución de los Barker así que tuvieron noticia de que se hallaban en la Florida.

Se dice que la banda Barker-Harpis es la única que campaba todavía por sus respetos en los Estados Unidos. Sábese que Arthur (Doc) Barker, hermano de Fred, había estado detenido una semana en Chicago, pero los investigadores de esa ciudad lo negaron.

Cuando ocurrió el secuestro de Bremer, los agentes del Departamento de Justicia, fijaron inmediatamente su atención en «Doc» Barker y en Harpis. El cervecero fué secuestrado el 17 de enero de 1934. Fué llevado desde St. Paul y libertado el 7 de febrero, cerca de Rochester, Minnesota, después que pagó la suma de 200.000 pesos por el rescate.

Manifestaron los funcionarios del departamento de Justicia de Washington que investigarían si la banda de Barker era la responsable del secuestro de William Hamm, también de St. Paul, por cuya libertad se pagó la suma de 100.000 pesos.

Oklahowa está en la parte sur del Condado de Marion, cerca del centro del estado, a unas 20 millas al sudeste de Ocala, sede del condado.

El tiroteo de esta madrugada fué intermitente. Durante quince minutos no cesaba el fuego, después había una pausa y se reanudaba la lucha por ambas parte. Los testigos dicen que la mayor parte del tiroteo procedía de la casa, enteramente rodeada por las ametralladoras del Gobierno.

Muchas poblaciones fueron afectadas por el temblor de tierra habido en México

CIUDAD BRAVOS, Estado de Guerrero, México, enero 16. (A. P.).—A la 1 y 25 de la tarde de hoy, se sintió un fuerte temblor de tierra en este Estado, habiéndose recibido noticias que informan de los grandes daños que causó en muchas poblaciones.

Júzgase difícil el acomodo social y económico del Sarre a la actual Alemania unida

Con motivo de los resultados del plebiscito, favorables a Alemania, ha comenzado Francia a retirar sus empleados aduaneros de la frontera establecida en el territorio

BERLIN, Enero 16. AP.—Todos los organismos comerciales e industriales de Alemania han emitido llamamientos a sus asociados incitándoles a adquirir efectos fabricados en el Sarre, con el objeto de facilitar el levantar el potencial adquisitivo de las masas de esa región.

La Federación Nazi de Detallistas, reclama de sus miembros que muestren el agradecimiento de la nación alemana hacia los saarlandeses por haber votado en favor de Hitler, exponiendo en sus vidrieras efectos de la tierra irredenta. La asociación de caseras (Hausfrauen) también ha emitido un llamamiento a las madres de familia para que soliciten de sus proveedores efectos saarlandeses.

El doctor Oskar Wingen, pericial económico del gobierno que ayuda al comisario del Sarre, doctor Buerckel, en su tarea de reordenar la economía del distrito, ha expresado que la tarea que espera a Alemania en el país es dificilísima, pero que existe la decisión de acometerla.

Entre los problemas que se presentarán de primer momento, figuran entre otros, los siguientes:

1. Desaparición de las diferencias jurídicas que existen entre el Sarre y el resto del Reich.
2. Promulgación de leyes de defensa obrera, dentro del cuadro de la administración nacional socialista.
3. Aplicación del sistema de tasas federales del Reich al distrito.
4. Dar empleo a las 40.000 personas que de él carecen en el Sarre.
5. Encargarse del sistema de comunicaciones del país.
6. Protección de las pequeñas industrias de la región.

Se cree que no será de poca importancia también determinar cuál será la actitud que se siga con los hebreos que en número de 4.000 habitan en este distrito y la continuación de las relaciones de negocios con las fábricas siderúrgicas de Lorena.

LLEGAN REFUGIADOS DEL SARRE

FORBACH, Francia, enero 16. AP. En número cada vez mayor continúan llegando al territorio de la frontera francesa, fugitivos del Sarre, que temen la agresión de los nazis, triunfantes por la victoria plebiscitaria del domingo.

Tres hombres y una mujer que llegaron indemnes a esta población, declaran que salieron del territorio intentando entrar en Francia, pero que luego, al querer regresar, los recibieron a tiros. Cerca del paraje en donde aseguran los fugitivos que ocurrió el suceso, las autoridades francesas encontraron proyectiles de rifle. La mayor parte de los fugitivos se encuentran en la miseria.

Ya el gobierno francés ha comenzado a retirar de la frontera germano-saarlandesa a sus empleados de aduanas, cerrándose la línea divisoria francesa a los efectos del Sarre, incluyendo la levadura que se empleaba en Francia, y ladel Sarre a la leche de Lorena.

El quebranto de la unión aduanal franco-saarlandesa, según algunos, habrá de ser conveniente a los intereses de la Lorena, que no sufrirá ahora la competencia del Sarre, bien que la leche de esa provincia no pueda entrar ahora libre en el país industrial contiguo.

Unas 150 personas que trataron de entrar hoy, no pudieron cruzar la línea demarcacional, a causa de no hallarse en regla su documentación. Se han preparado albergues en la frontera, con el fin de acoger inmediatamente a dos mil fugitivos. La Cruz Roja Francesa ha dado ya los pasos necesarios para alimentar a los que huyen de la cuenca sin recursos.

Un grupo de dirigentes del Frente Común, que se oponía a Hitler, asegura que por lo menos el 15 por ciento de los sufragios en favor del Fuehrer se debió a la presión y la intimidación realizada por los agentes del Frente Alemán del Trabajo.

Se ha pedido, por esto, que la Sociedad de las Naciones proceda de nuevo al examen de las boletas.

Se considera que el día primero de Marzo quedará restaurada la soberanía de Alemania en el Sarre

La necesidad de que por el Reich sean acatadas ciertas cláusulas de desmilitarización estipuladas en el Tratado de Paz, ocasiona determinadas demoras en el procedimiento

GINEBRA, enero 16.—La cuestión de si conjuntamente con la proclamación de la soberanía de Alemania sobre el distrito del Sarre ha de procederse a la entrega del dominio de ese país al régimen de Berlín, ha hecho que se posponga la sesión del consejo de la S. de las N. en que el asunto quedaría definido, aunque se conceptúa generalmente, por disposición de la comisión que preside el Marqués Pompeo Aloisi, que el acto de la reincorporación, simultáneo con el de la proclamación de la soberanía, habrá de ocurrir el 1 de marzo próximo venidero.

Uno de los extremos más importantes que han surgido es la necesidad de que se apliquen al territorio del Sarre las determinaciones del tratado de Versalles, entendiendo Francia que en cuanto a esto no pueden caber dudas, ya que la disposición es relativa a Alemania, y no a una parte de su territorio; y el otro es el que alude al tratamiento que deba dársele a las minorías que votaron contra el Reich en el plebiscito.

Alemania, antes de reincorporarse el Sarre, deberá de declarar que ajusta a esa zona el artículo 42 del Tratado de Versalles, que establece la desmilitarización completa de la margen izquierda del Rin.

Se cree que en la reunión que el jueves celebre el Consejo de la S. de las N. se habrá de llegar a un acercamiento entre las partes, que solucione la cuestión de un modo definitivo.

Por lo pronto, han estado conferenciando el Barón Pompeo Aloisi y el Cónsul de Alemania en esta capital, Dr. Krauel.

TRASLADAN LA DIRECCION

SAARBRUECKEN, enero 16. (AP.) La victoria nazi sobre la oposición se ha consolidado en esta región viéndose precisados los dirigentes del Frente Común al traslado de sus oficinas y a la clausura de sus periódicos. Se asegura que en desordenes ocurridos después del plebiscito, han muerto cinco personas, resultando algunas más heridas, como consecuencia de las luchas entre nazis y antinazis. En esta capital, no se han registrado violencias.

Se asegura que hay 3 000 hebreos listos a partir, a despecho de las seguridades que les ha dado el doctor Bruno Weil, de que deben de quedarse en este territorio, para cuando revierta a manos de Hitler. Se afirma que muchos establecimientos hebreos están sufriendo los efectos del boycot antisemita.

Despachos de Forbach, Francia consignan que hoy llegaron varios centenares de saarlandeses al territorio francés y que cuatro han declarado que al cruzar la frontera les hicieron fuego desde el lado alemán.

LOS JEFES DE LA OPOSICION NAZI HAN ABANDONADO EL SARRE

SAARBRUECKEN, Territorio del Sarre, enero 16. (AP.)—Los elementos comunistas y socialistas que tan reciamente combatieron la devolución del Sarre a Alemania, así como los católicos disidentes, se han escondido o están cruzando la frontera en dirección a Francia.

Todos los jefes de la oposición han desaparecido del Sarre. Max Braun y Fritz Pfordt, jefes del Frente Común, se han marchado a Ginebra con la Comisión del Plebiscito, abrigando la esperanza de poder disuadir a la Liga de las Naciones de su aparente propósito de entregar el Sarre a Alemania dentro del más breve plazo posible.

Hasta ahora, sin embargo, no ha habido un éxodo de residentes en gran escala.

Las autoridades francesas aconsejan calma, y todas las personas que no tienen su documentación en regla son rechazadas en la frontera.

La Comisión de la Liga acordó que se levante el embargo de las armas destinadas a Bolivia

La primera acción punitiva adoptada en la historia de la Sociedad de Naciones contra uno de sus componentes en guerra se debe a que Paraguay rechazó el plan de paz

GINEBRA, enero 16. (AP.)—Por vez primera en la historia de la Liga de las Naciones se ha adoptado una acción punitiva contra uno de sus miembros en guerra.

A causa de que el Paraguay no ha aceptado el plan de la Liga para la restauración de la paz en el Chaco, la Comisión asesora de la sociedad internacional ha acordado imprimir mayor rigor al embargo contra el Paraguay y levantar el embargo para Bolivia, que ha aceptado el plan.

La República de Bolivia quedará en libertad, en lo sucesivo, para comprar armamentos y municiones y todos los países adheridos a la Liga de las Naciones estarán en libertad para vendérselos.

El acuerdo de la Comisión tiene la forma de recomendación a los gobiernos que han dictado medidas para establecer el embargo de armas y municiones.

Se trata de una medida sin precedentes, que crea delicados problemas a los Estados Unidos, lo mismo que al Congreso de la nación americana, los cuales habían estipulado que el embargo se aplicara por igual a los dos países beligerantes.

Los Estados Unidos y el Brasil, que no pertenecen a la Liga de las Naciones, recibirán también la invitación de que suscriban el proyecto, el cual se considera como la medida más severa que ha adoptado la Sociedad de las Naciones para acabar con el conflicto suramericano.

A Paraguay se le ofrece una nueva oportunidad para que acepte el plan de paz, por cuanto la resolución establece que el 24 de febrero expira el plazo que se ha concedido al Paraguay para que decida finalmente los detalles para la terminación de la guerra.

El levantamiento del embargo para Bolivia se ha aprobado como medio de obligar al gobierno de la Asunción a que deponga su actitud.

Una subcomisión de la Comisión del Chaco recomendó el levantamiento del embargo en lo que a Bolivia respecta, explicando dos de sus miembros que la última contestación paraguaya rechaza de hecho el plan de la Liga. La subcomisión fué informada después que Bolivia había aceptado el plan y decidió no sostener en lo sucesivo ninguna correspondencia con el Paraguay.

Mientras tanto, otro organismo de la Liga, la Comisión Consultiva encargada del problema de Leticia entre Colombia y Perú, recibió una nota peruana informando que Colombia no había aprobado el protocolo de Río Janeiro que solucionaba la disputa dentro del plazo convenido, y resolvió pedir a Colombia que acelere la ratificación legislativa del instrumento.

Copias de la resolución se han trasmitido por cable a los gobiernos peruano y colombiano.

Una espectacular fuga de 4 presos en Saint Quentin

Salieron aviones en su busca. Uno fué muerto y otros tres recapturados

SAINT QUENTIN, Est. de California, enero 16. (AP.)—Un pequeño grupo de penados compuesto de cinco individuos, cayendo de improviso sobre la sala del establecimiento penal de esta población donde se encontraba reunida la Junta Estatal de Prisiones, hizo prisioneros a cuatro miembros de la misma y al alcaide James Holohan, escapando en un automóvil. El alcaide, lesionado a palos por los fugitivos, fué luego arrojado al camino.

Uno de los presos resultó muerto en la batalla con los perseguidores, cayendo en poder de la policía otros tres en el Valle de Hicks, en donde se situara una guardia para cerrarles el paso.

Cuando los bandidos penetraron en el salón, lo hicieron tan de improviso, que ninguno de los circunstantes pudo hacer resistencia. El primero en caer en manos de los presos fué el alcaide.

En persecución de los fugitivos se movilizaron varios centenares de agentes de la policía. El autor del pla fué Rudolph Straight, de 38 años, uno de los criminales con más negra hoja penal del Estado, el cual ya en otras dos ocasiones había intentado escapar. Se dice que éste es el que ha sido muerto o gravemente herido por lo menos. El alcaide sufrió la fractura del cráneo. Otros dos de los secuestrados experimentaron lesiones graves.

Una de las veces, los fugitivos lograron vencer la resistencia que se les hacía mediante una barricada levantada en el camino. También se movilizaron dos aviones del campo de aviación de Hamilton. El gobernador del Estado se puso al frente de las fuerzas estatales, dispuesto a caer sobre los foragidos. En la prisión de Saint Quentin hay albergados 6,000 de los criminales del Estado californiano.

LONDRES, enero 16. AP. Los Duques de Kent, Jorge y Marina, embarcarán en el vapor «Duchess of Richmond», como pasajeros ordinarios, el 26 de este mes, para realizar un viaje por las Antillas, en el curso del cual tocarán en Jamaica.

M.E.C.D. 2016

No publicaremos ningún trabajo que no sea realizado por nuestros fotógrafos, que estarán debidamente identificados con el carnet del Diario de la Marina

DIARIO DE LA MARINA

HABANA, JUEVES, 17 DE ENERO DE 1935

SUPLEMENTO DIARIO EN ROTOGRABADO, DE ACTUALIDAD MUNDIAL
TELEFONO M-3775

MONSIEUR y Madame Planchat, en compañía de sus doce hijos, que han recibido el Premio Cognacq, que todos los años se ofrece a la familia más prolífica de Francia. Aparece el matrimonio y sus vástagos en el jardín de su modesto hogar, en la villa de Alesme, Departamento de Creuse (Foto W. World)

EL DOCTOR Leonard E. Keelet, perteneciente al Buró de Detectives de Chicago, que ha inventado un aparato que, puesto en el brazo del detenido, señala si éste miente al declarar ante la policía. Aquí vemos al referido doctor utilizando su invento con una joven acusada de haber robado un automóvil. A pesar de que se han obtenido buenos resultados con el adminículo, éste no podrá ser usado oficialmente hasta que no sea aprobado por el Estado de Illinois (Foto Wide World)

VISTA de los ejemplares y clisés del periódico comunista "Bandera Roja", que fué ocupado ayer tarde por el capitán Gómez, en la imprenta clandestina de Mercaderes No. 25 (Foto D. M.)

LA ESTATUA del Maestro, don José de la Luz y Caballero, que durante varios años estuvo enclavada en el parque de su nombre, ha sido desmontada de su pedestal para ser trasladada a un lugar adecuado en la Universidad de la Habana. Note el lector el bronce que representa al mentor de los revolucionarios del pasado, sobre el césped (Foto D. M.)

LA DEL PADRE VARELA es otra estatua que representa a uno de nuestros grandes del pasado, que está siendo restaurada. Antes de estas obras, el busto de Varela yacía en el mayor de los abandonos (Foto D. M.)

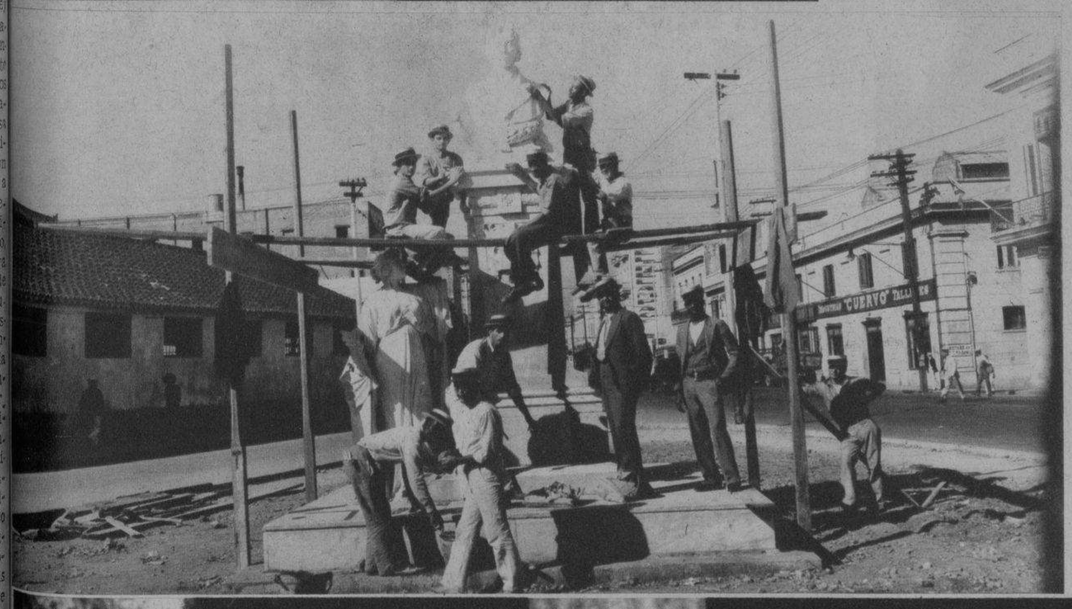

RESULTO brillante la apertura de la exhibición de acuarelas de la señorita Luisa Fernández Morrell, una notable artista cubana. Al acto concurrieron distinguidas damas entre las que se hallaban la señorita Rebeca Gutiérrez, la señorita Loló López Ortiz y otras, y los pintores Romañach y Valderrama. La señorita Fernández Morrell aparece en esta foto al lado del doctor Luis de Soto, que pronunció un admirable discurso (Foto D. M.)

EL REY CAROL, de Rumania: la Reina María; G. Tataresco, Presidente del Consejo, y el general Anghelesco, Ministro de la Guerra, revistando las tropas rumanas el día primero de año, en una de las plazas de Bucarest (Foto W. W.)

UNA COMISION de "Hijas de la Patria" visitó ayer la redacción del DIARIO DE LA MARINA, para hacer entrega de una declaración de principios en la que solicitan del Gobierno la restauración de la Constitución de 1901. En la foto aparecen la Presidenta de la institución, señora Nemesia F. Suárez de Toste y las señoras María Gutiérrez, Hortensia González y otras distinguidas miembros de la agrupación patriótica citada (Foto D. M.)

M.E.C.D. 2016

BELLISIMA FOTOGRAFIA de parte de los edificios de la Feria Internacional de Chicago—ya clausurada—totalmente nevados, que ofrece al lector una verdadera visión de cuentos de hadas y de países encantados (Foto W. World)

EL CAPITOLIO de la capital americana, situado en Washington, y circundado por enormes y cuidados jardines, aparece en esta foto artística tal como lo captó la lente del fotógrafo una mañana en que la ciudad apareció cubierta de nieve

La Instantanea de la Suerte.

ESTA FOTO PERTENECE a la ciudad de la Habana y la persona que aparece enmarcada en el círculo es la agraciada por la REAL SILK con UN ESTUCHE DE EXQUISITOS BOMBONES DE LA "CASA ARMADA"; la cual debe presentarse en la Oficina de la REAL SILK, Plácido No. 3, frente al Parque de Albear, a fin de recoger su REGALO. Si usted quiere conocer el secreto de cómo obtener absolutamente gratis un estuche de bombones, recorte este Rotograbado y envíelo a la REAL SILK, PLACIDO No. 3, y al siguiente día estará complacida. Al personarse, debe presentar el Rotograbado del DIARIO DE LA MARINA, único medio que tendrá para identificarse (Foto D. M.)

EL UNICO PERRO que fué exhibido en un "cat show" celebrado en la ciudad de New York, fué este terrier escocés, que fué puesto a la venta en esa ocasión. Vemos al tierno animalito en amigable coloquio—si es que los animales pueden entenderse—con el bello gatito persa que fué el encanto de los visitantes a la exhibición (Foto W.)

RECOGER ALGODON no es nada nuevo para los algodoneros, pero sí para la linda Lois Smith, que en una bien ceñida trusa arranca los blancos copos del árbol que tanto dinero produce a la industria del Sur de los Estados Unidos. El algodonero es uno de los pocos árboles que la civilización ha dejado en la región de la Florida. El árbol es nativo de la América del Sur y fué introducido en la del Norte por los indios Calusa años antes de que Colón descubriera el nuevo Continente. El árbol crece hasta una altura de treinta pies (Foto Wide World)

M.E.C.D. 2016

MODAS

por M. R. de Fontanills

ELEGANTE traje de noche de encaje de linón muy propio para llevar en las playas de la Florida o para los climas tropicales

LANVIN indica esta forma de capa como la más práctica para llevar a los sports. La falda es de lana suave en cuadros carmelita sobre un fondo de color tan, y una chaqueta corta del mismo material

NUEVO ESTILO de pajama que se usará en la temporada de invierno. Es de punto de lana en color azul turquesa, muy cómodo para la habitación

SENCILLO vestido de jersey de lana en color greze. El estilo es de chaqueta corta con bolsillos plegados y como único adorno lleva un encaje azul marino en forma de chalina

LOS TRAJES "tailleur" constituyen la última moda. Véase este elegante modelo de Lelong, de terciopelo negro, que en la espalda forma como una capa y al frente se destaca un lazo de tafetán de rayas blancas y negras

RINCON elegante, donde el estilo francés impera en todos los detalles y que ha sido fabricado especialmente para un matrimonio distinguido por los talleres de LA MODA, la conocida mueblería de Galiano y Neptuno

M.E.C.D. 2016

Petronio...!!

La elegancia es tanto una cualidad natural como un resultado de la inteligencia. Por eso PETRONIO, el árbitro de las elegancias en tiempo de Nerón, fué más que el mismo emperador, a quien humillaba con la elegancia de su espíritu. Vestir con telas inglesas PETRONIO es consagrarse como elegante. Pidan a su sastre los muestrarios de sus importadores los Grandes Almacenes de Paños Sobrinos de Nazábal.—Muralla 70.

Anuncios Victoria U 5298

UNA IMPONENTE manifestación de duelo resultó el sepelio del ingeniero señor Angel Cuervo Pérez, verificado en la tarde del martes. La presente foto ofrece una vista del solemne momento, en que después del responso fúnebre en la Capilla Central del Cementerio, era colocado el féretro en la suntuosa carroza "Patria", de la gran casa de pompas fúnebres "La Nacional", de José C. Vior, establecida en Espada No. 26
(Foto D. M.)

ARISTIGUETA, nuestro vibrante periodista, fué obsequiado ayer con un almuerzo de bienvenida por sus compañeros del Ejecutivo de la O. C. R. R., la vieja institución revolucionaria. De izquierda a derecha aparecen en la foto del fraternal acto Riesgo, Lizazo, Grau, Silverio, Richaerson, Aristigueta, Coma y Hernández Trujillo, todos personalidades públicas bien conocidas y estimadas
(Foto D. M.)

GRAFICAS de Villaclara. La Junta Directiva de la Asociación Nacional de Viajantes de Farmacia momentos después de su toma de posesión, en pose especial para el DIARIO DE LA MARINA (Foto Gómez)

LA BODA de una cubana en el Canadá. Bella y muy intereante foto de la señorita Olga Godoy y López Aldana, con su esposo, el capitán canadiense Roland Archibald, momentos después de haber contraído matrimonio. Esta ceremonia, según informó en su oportunidad la Crónica Habanera, tuvo efecto el día 15 del pasado diciembre, en la residencia de la familia del novio, Vancouver, Canadá
(Foto D. M.)

"LA BELLE LATINE"
DEVOLVERÁ A SU CABELLO
LA HERMOSURA DE LOS
MEJORES TIEMPOS
DE VENTA EN: FARMACIAS-SEDERIAS Y VIDRIERAS
EXIJA LA LEGITIMA

UN ASPECTO de los señores Policías Municipales, Delegados de la Provincia de Santa Clara en la Convención celebrada en esa propia ciudad
(Foto D. M.)

ASPECTO que presentaba el gran salón de exposición de la Ford Motor Co., donde se exhiben los nuevos modelos de 1935. Las mejores familias de la Habana están pasando por este lugar para apreciar por sí mismas las ventajas que presenta el nuevo modelo (Foto D. M.)

PRESIDENCIA de la Convención de Policías celebrada en la ciudad de Santa Clara (Foto Gómez)

TOS Y CATARRO DE LOS NIÑOS
SE CURAN CON
JARABE DEL ANGEL DE LA GUARDA
PUEDE DARSE SIN PELIGRO AUN AL RECIEN NACIDO

M.E.C.D. 2016