1ª SECCION

El DIARIO DE LA MARINA es el periódico más antiguo de Cuba. Fué fundado en el año mil ochocientos treinta y dos.

SERVICIOS ESPECIALES DE ESPAÑA

DIARIO DE LA MARINA

SERVICIO DE ASSOCIATED PRESS. Esta queda autorizada para usar nuestro servicio y noticias de información.

HILO DIRECTO CON NUEVA YORK

1ª SECCION

AÑO CIENTO TRES.—NUM. 14 | ACOGIDO A LA FRANQUICIA POSTAL | LA HABANA, MIERCOLES, 16 DE ENERO DE 1935.—SANTOS OTON Y MARCELO I. | TIEMPO PARA HOY: BUENO. | PRECIO: 5 CENTAVOS

LANZA EL CONSEJO CENTRAL DEL ABC UN MANIFIESTO, DIRIGIDO AL PRESIDENTE, EXPONIENDO SU PLAN PARA CONSTITUIR NUEVO GOBIERNO PROVISIONAL

(VEA INFORMACION POLITICA EN LA PAGINA QUINCE)

OPTIMISTA EL SECRETARIO DE JUSTICIA SOBRE EL CURSO DE LOS TRABAJOS DE CONCILIACION

Derogados los Decretos-Leyes que regulaban la exportación de azúcar a los Estados Unidos

Fueron dictados en Agosto y Septiembre y sirvieron para contribuir a los propósitos de la Ley Costigan-Jones. La situación es ahora distinta a como era en 1934

EN la sesión de ayer tarde el Consejo de Secretarios, reunido en Palacio, aprobó a solicitud del Secretario de Agricultura un proyecto de Decreto-Ley derogando los Decretos-Leyes números 456 y 466 de 31 de agosto y 7 de septiembre de 1934, respectivamente, y demás disposiciones legales dictadas de acuerdo con los mismos.

Los Decretos que se derogan fueron promulgados con objeto de regular las exportaciones de azúcar a los Estados Unidos durante los meses que restaban de 1934, cooperando así a los propósitos de la Ley Costigan Jones, de estabilizar los precios del azúcar a niveles razonables para los productores cubanos, pero sin que sean excesivos para el consumidor norteamericano.

El proyecto aprobado por el Consejo de ayer, dice lo siguiente:

Por cuanto: El Decreto-Ley número 456, de 31 de agosto de 1934, fué promulgado con la finalidad primordial de regular nuestras exportaciones de azúcar a los Estados Unidos durante los meses que restaban del año 1934, cooperando a los propósitos que persigue la Ley Costigan-Jones de estabilizar los precios del azúcar a niveles razonables para los productores sin que resulten excesivos para el consumidor americano.

Por cuanto: El Decreto-Ley número 456, el 466 y las demás disposiciones que se dictaron como consecuencia de aquéllos, han cumplido plenamente las finalidades para que fueron dictados, demostrándose cumplidamente que el Gobierno de Cuba y la industria azucarera cubana han cooperado a la obtención de los fines económicos perseguidos por la Ley Costigan-Jones.

Por cuanto: La situación para el presente año es distinta a la existente en la oportunidad en la cual se tomaron dichas medidas, dado que todas las áreas abastecedoras del mercado americano ya están concurriendo con sus azúcares al mismo en el presente año, y, por tal motivo, no es aconsejable, en los actuales momentos, que Cuba mantenga o dicte disposiciones análogas a las del Decreto-Ley No. 456, sin perjuicio de que pueda tomar las medidas de cooperación que sean convenientes en relación con cualesquiera medidas de estabilización, regulación o coordinación que pudieran implantarse en los Estados Unidos de América, de acuerdo con la Ley Costigan-Jones, y en las que participen las otras áreas abastecedoras del mercado de los Estados Unidos de América o que fueren acordados por éstas.

Por tanto: En uso de las facultades que le están conferidas por la Ley Constitucional de la República, el Consejo de Secretarios resuelve dictar el siguiente

DECRETO-LEY

Artículo I: Se derogan los decretos-leyes números 456 y 466, de 31 de agosto y 7 de septiembre de 1934, respectivamente, así como las disposiciones legales vigentes dictadas de acuerdo con los mismos para su cumplimiento.

Artículo II: Este Decreto-Ley regirá desde su publicación en la Gaceta Oficial de la República.

Por tanto: Mando que se cumpla y ejecute el presente Decreto-Ley en todas sus parte.

Dado en el Palacio de la Presidencia, en La Habana, a los quince días del mes de enero de mil novecientos treinta y cinco.

IMPRESIONES

CUBA tiene que defender, como la leona defiende a sus cachorros, sus medios de vida.

El más importante de éstos es su zafra azucarera. Pues sin azúcar, y sin el azúcar vendida a un precio regular, todas las demás fuentes de producción cubanas, incluso la del Presupuesto de la nación, se secarían.

Esta es una verdad que la puede formular un niño y entender un tonto.

¿A qué punto, pues, de demencia no habremos llegado que tenemos que recordarla las personas mayores para que la entiendan los listos?

Nuestro país vive, en su mayor parte, del azúcar. El azúcar nos la compran, en su mayor parte, los Estados Unidos. Los Estados Unidos, en su mayor parte, quieren producir todo el azúcar que consumen. Luego Cuba debe, en su mayor parte, hacer el juego a los que quieren en los Estados Unidos prescindir del azúcar de Cuba.

Conclusión: en Cuba, si no todos, la mayor parte de sus habitantes ha perdido el juicio.

Pero esa es una conclusión falsa.

En Cuba no hay locos. Existe, sí, una minoría que se hace la loca, fiada en que la cordura de los más se encargue de deshacer los entuertos de sus extravagancias, bien como el joven alocado de una familia sabe que la prudencia y afanes de sus hermanos trabajadores y honestos harán que la hacienda heredada no se difume o el patronímico no se mancille.

Pero el hermano loco es el que grita, dilapida y se emborracha; adopta gestos de "incomprendido", y cuando se le reprocha su falta de discreción y seriedad se revuelve contra el amonestador llamándole imbécil, reaccionario y caduco.

Existe también en Cuba una minoría de hombres a la que no le asustan los gritos ni la violencia.

Esta minoría conoce bien a la otra, de la que no se deja **blofear**. Se le opone hasta donde puede, porque poseyendo otros principios y una educación superior, no recurre a ciertas armas que le están vedadas, como la injuria soez, el ataque artero y la mendacidad cínica.

Conviviendo con estas dos minorías, existe en Cuba una gran mayoría, enamorada platónica de la minoría corajuda y decente.

Esta mayoría no actúa. Tiene terror a que se percaten de que existe, y ve con horror la sevicia y estupidez de la gente osada. Ella forma, si no la opinión pública, pues no hay opinión si no se expresa, sí el sentimiento público.

Esta mayoría tiene el alma ovejuna. Si por ella fuese, como ovejas irían ordenadamente al matadero, y sin otro comentario por su parte que el que haría cada cual ante el sacrificio del que le precede: "¡Menos mal que no he sido yo el inmolado!"

Esta mayoría pasiva es la que paga los vidrios rotos. De su alma conformada, como la de Boabdil, a golpes de resignación, ¿puede esperarse el ímpetu vigoroso que ponga punto final a este pasaje de la Historia de Cuba que se asemeja a la hoja clínica de un alienado?

Quizás sí. Si el Gobierno se empapa bien de estas dos verdades, la mayoría saldrá de su inercia. Estas dos verdades son bien sencillas, como casi todas las verdades. Un gobierno transitorio como el presente no puede tomar partido por ninguna tendencia política. Ni tampoco puede presidir unas elecciones si antes no restaura esa cosa tan simple que se llama el orden.

Para ello, si resulta tardío hacerse respetar, no le queda otro recurso que hacerse temer. Que ya lo dijo Gracián: **contra malicia, milicia.**

SUMARIO DE ESTA EDICION

	Páginas:
Anuncios Clasificados	15.16-17
Cables	18
Cables de España	11
Caricatura. (Por Mariano Miguel)	8
Cartel del Día. (Teatros y Cines)	6
Católica. (Cultos para mañana e información general)	8
Columna Editorial	3
Club Rotario	3
Crónica Habanera. (Social)	5-7
Crucigramas	4
Defunciones	5
Escenario y Pantalla. (Crítica)	6
Estado del Tiempo	7
Gacetillas	6
Gobernación	3
Guanabacoa al Día	7
Habaneras	4
Hacienda	3
Matanceras	4
Mercantil	14
Municipio	10
Noticias de los Juzgados de Primera Instancia. (Vida Civil)	9
Palacio	2
Pasajeros por la vía aérea	7
Política	15
Puerto	10
Secretaría de Educación	2
Secretaría de Estado	10
Sociedades Españolas	8
Sports	12-13
Telegramas del Interior	9
Tribunales	2
Universidad	3
Viboreñas	5
LECTURAS:	
A Través de la Vida (Por Héctor de Saavedra)	4
Bromas y Veras. (Por Joaquín Aristigueta)	10
De Día en Día. (Por Tartarín de Tarascón)	10
Dictadura científica. (Por Antonio Escobar)	18
«El dilema de Cuba» Cambios en la política azucarera mundial. (Por L. M. N.)	3
El Problema Catalán ante las Cortes. (Por Pedro Alvarez Velluti)	11
«Jamás especuló con el azúcar». (Por Marcelino García Beltrán)	3
Reorganización judicial. (Por León Ichaso)	11
Vida Mundial (Por Tiburcio Castañeda)	18

TRATARON DE DINAMITAR ANOCHE LA RESIDENCIA DEL DR. FERNANDO RANS

Junto a la puerta de la casa San Lázaro 288, residencia del doctor Fernando Rans, colocaron anoche una bomba que no estalló, por habérsele apagado la mecha, siendo arrojada al mar por el capitán Miguel Angel Rodríguez, al mando de la Quinta estación, que actuó en el hecho.

300,000 pesos asignados para pagos del Censo

El movimiento huelguístico no ha sido solucionado aún. Habrá pago y tal vez cesantías

LA huelga de los empleados del Censo Electoral continúa, aún cuando el movimiento ha entrado en una nueva fase. En efecto, el Consejo de Secretarios acordó ayer, a solicitud del Secretario de Justicia, la concesión de un crédito de 300.000 pesos con objeto de poder continuar los trabajos hasta la terminación total del Censo.

Se acordó, igualmente, pedir informes al Tribunal Superior Electoral sobre dichos trabajos.

Pero a pesar de nuestros esfuerzos para saber cuándo han de reanudarse los trabajos en las oficinas censísticas del Capitolio, nada pudimos saber en concreto, ya que hoy tampoco podrá el personal acudir a ocupar sus puestos, por haberse dispuesto que no se permita el acceso a aquéllas.

Ayer, el DIARIO recogió el Boletín del Comité de Huelga en el que se significaba a los empleados que, en la esperanza de que el Consejo votara el crédito solicitado, debían acudir al trabajo. Pero en la misma información, anunciábamos que el Secretario de Gobernación había dispuesto prohibir la entrada en las dependencias del Censo. No obstante, —quizás por no conocer esta medida de Gobernación—fueron muchos los empleados que a las ocho de la mañana se personaron en las puertas del Capitolio ,siendo disueltos por la Policía con gases lacrimógenos.

Interrogado más tarde por los repórters el doctor Cárdenas, declaró que había dado la orden de prohibición de entrada a los empleados del Censo, porque había sido informado por la Policía del Capitolio de que se intentaba alterar el orden en las oficinas y destruir la documentación.

Una comisión de empleados del Censo se entrevistó con el doctor Cárdenas, protestando de esa acusación y del trato que habían recibido al ir a ocupar sus puestos.

En la mañana de hoy, según fuimos informados anoche, quedará resuelto definitivamente este problema. Nuestro comunicante nos aseguró que el Gobierno se disponía a pagar a todos los empleados del Censo Elerctoral, no quedando a deber nada a nadie. También nos significó—sin que esto tuviera una confirmación—que se reorganizarían las oficinas, tras cesantear a casi todo el personal huelguista.

COMO CONCURRIAN A VOTAR EN EL VALLE DEL SARRE PARA DAR UNA APLASTANTE VICTORIA A ALEMANIA

Apenas transcurridas cuarenta y ocho horas de haberse celebrado el plebiscito en la región o territorio del Sarre, en el que 477.199 electores de los 528.000 que concurrieron a depositar sus votos, decidieron, en aplastante mayoría y en porcentaje de 90, la reincorporación a Alemania, la Associated Press envió, por radio, a Londres y de ahí a New York y la Habana, una de las escenas que se repitieron en los colegios de los círculos en que se divide el país. Los sarrenses depositaron sus boletas, tanto en Sarrebrucken, como en Sarrelouis y demás poblaciones, con entusiasmo y llenos de fe, determinando el futuro político y económico del pequeño pero opulento valle.

Cadena perpetua o pena de muerte para todos los que incendien los cañaverales o perturben y entorpezcan la obra de la presente zafra

Han sido suspendidas las Garantías durante noventa días en toda la República con objeto de garantizar una total normalidad en las labores propias de la primera industria

EL Consejo de Secretarios, en la sesión celebrada ayer, dedicó una gran parte del tiempo a estudiar y resolver las cuestiones de orden público que pudieran relacionarse con la zafra comenzada recientemente.

Después de considerar ampliamente la necesidad del Gobierno de amparar sin reservas el desarrollo normal de la molienda, previniendo oportunamente todo género de perturbaciones propiciadas o activadas por elementos agitadores, se tomaron medidas de verdadera importancia en garantía de la zafra.

A propuesta del doctor Raúl de Cárdenas, Secretario de Justicia e interino de Gobernación, el Consejo acordó aprobar un proyecto modificando algunos preceptos del Código Penal vigente.

Dicha modificación establece el castigo con las penas de Cadena Perpetua a Muerte «a los que incendien los campos de caña y realicen otros actos de sabotage, tendientes a interrumpir las labores de la zafra.»

Las reformas introducidas al Código Penal serán promulgadas en la Gaceta Oficial inmediatamente, a fin de que surtan efecto sin demora.

LAS GARANTIAS CONSTITUCIONALES

Al anunciar el DIARIO DE LA MARINA en su sección de ayer, el Gobierno ha suspendido en todo el territorio nacional las garantías constitucionales, medida limitada anteriormente a tres provincias.

El acuerdo fué tomado en horas de la tarde por el Presidente de la República y el Secretario interino de Gobernación, doctor Raúl de Cárdenas.

De ello se dió cuenta al Consejo en la ocasión en que se discutía la reforma del Código Penal ya apuntada.

La suspensión de los derechos individuales que la Constitución garantiza ésta relacionada con la normalidad de la zafra.

Dice así el decreto de suspensión que fué enviado anoche a la Gaceta Oficial para su vigencia, que suscriben el Presidente de la República y el Secretario de Gobernación.

Por cuanto: Por Decreto-Ley número 754 se dispuso el comienzo de la zafra azucarera a partir del día 15 del presente mes; habiéndose señalado una cuota que es indispensable cubrir para el consumo interior y exterior de la República, y de cuyo éxito depende en gran parte nuestra prosperidad económica por ser esa industria una de las fuentes de riqueza más grandes que favorece a Cuba.

Por cuanto: El hecho de que la zafra azucarera se encuentre reducida a determinado tiempo, fuera del cual no es posible acometer las labores de la misma en todo el presente año, y, por tanto, el Gobierno tiene la obligación de evitar cualquier fenómeno de orden público que tienda a perturbarla con pérdida, en parte o total, del producto de la misma.

Por cuanto: El Gobierno no puede titubear en dictar medidas que tiendan a garantizar por igual los intereses ciudadanos, y más aún cuando, como en este caso, se trata de salvar el éxito de una labor de carácter temporal, que ha de dar ocupación a los trabajadores y buena recaudación al Tesoro de la Nación.

Por tanto: En uso de las facultades que me están conferidas por la Ley Constitucional de la República, y a propuesta del Secretario de Justicia, interino de Gobernación,

RESUELVO:

Suspender, en todo el territorio de las provincias de Pinar del Río, Matanzas y Oriente, por un plazo de noventa días naturales, las garantías establecidas en los artículos décimoquinto, décimoséptimo, décimo octavo, décimonoveno, vigésimo, vigésimo primero, vigésimo tercero, vigésimo cuarto, vigésimo quinto, vigésimo sexto, vigésimo noveno, trigésimo y trigésimo primero de la Sección Primera del Título Cuarto de la Ley Constitucional de la República.

El Secretario de Gobernación queda encargado del cumplimiento del presente Decreto.

Dado en el Palacio de la Presidencia, en La Habana, a los quince días del mes de enero de mil novecientos treinta y cinco.

MARTINEZ-MENENDEZ GANAN TERRENO EN LOS COMICIOS

SAN SALVADOR, enero 15. (AP). En el segundo día de las elecciones para Presidente y Vicepresidente de la República alcanzó 245 mil votos en todo el país la candidatura Martínez-Menéndez.

El escrutinio se está llevando a cabo dentro del orden más perfecto.

EXIJA el SUPLEMENTO en ROTOGRABADO con esta EDICION

En el "Edificio Reyneri", en el Vedado, una bomba echó abajo parte de la escalera de concreto

Cree Trabanca que si el explosivo encuentra resistencia, se hubiera producido un desastre. La metralla penetró en una botica y en un comercio. Se ignora la cuantía del daño

Desperfectos ocasionados por la bomba, que fué colocada en la escalera de concreto, del edificio «Reyneri», en J y Calzada, Vedado. Puede apreciarse como parte del muro ha sido derribado por la fuerza expansiva de la máquina infernal.

ESTA madrugada, próximamente a la una, hizo explosión una potente bomba de dinamita y metralla en la escalera de concreto del edificio «Reyneri», situado en la calle de J y Calzada.

Parte de la misma fué destruída por la fuerza expansiva del explosivo, que también destruyó los cristales de las ventanas del edificio y de las casas colindantes.

Los pedazos de hierro que contenía la bomba, fueron lanzados violentamente, perforando la puerta metálica de la bodega que existe en dicha esquina, de la propiedad de Arturo Martín y sobre la puerta de la farmacia del Dr. L. Smith, rompiéndola. Además, causó desperfectos en una vitrina.

El sargento Cabrera, de la 10 Estación, se constituyó en el lugar del suceso, iniciando las actuaciones y comprobando que el edificio donde fué colocada la máquina infernal, es de la propiedad del señor Eugenio Reyneri, ingeniero de las obras del Capitolio y vecino del Hotel «Presidente».

Los daños no han sido apreciados, por no encontrarse el señor Reyneri presente cuando se levantaba el acta.

El sargento Trabanca examinó los fragmentos. Estima que si la bomba hubiese encontrado resistencia al estallar, se hubiera desplomado parte del edificio.

Se ignora quien pueda ser el autor el autor del atentado.

ARROLLADO POR UNA PERHEGUIDORA

Emilia Ferros Benítez, vecina de Piñera número 33, sufrió anoche lesiones de carácter grave diseminadas por el cuerpo, al ser arrollada en Máximo Gómez y Piñera por la perseguidora número 2, que conducía el vigilante 1019, Secundino Hernández, estimándose el hecho casual.

La detención de unos supuestos incendiarios en el C. Hershey dió lugar a un movimiento de huelga

Diez y siete romanas quemadas. Un grupo de desconocidos se tirotea con los obreros. Nuevo conflicto y huelga. La empresa ordenó a las 8.30 p. m. suspender el corte de caña

CARABALLO, enero 15. (Por teléfono, a las 8 y 30 p. m.) DIARIO. Habana.—Hoy fueron incendiadas por personas desconocidas hasta ahora, diecisiete romanas de pesar caña, propiedad del Central Hershey, cinco de las cuales quedaron totalmente destruídas por las llamas; pudiéndose evitar corrieran el mismo peligro las otras doce, al intervenir fuerzas del Ejército y los propios campesinos.

INTENSO TIROTEO

Momentos después de conocerse el siniestro, varios campesinos descubrieron en el batey del abandonado ingenio «Lotería», cercano a esta comarca, a varios individuos, los que al verse sorprendidos sostuvieron un fuerte tiroteo con aquéllos, los que repelieron la agresión con armas de fuego. Los presuntos autores del incendio de las romanas de pesar caña no fueron detenidos, no registrándose desgracias personales.

DETENCIONES

Tan pronto intervinieron en el suceso las fuerzas del Ejército y el Juzgado de Instrucción, momentos después fueron detenidos cinco empleados de un tren de caña, sobre los cuales recaían las sospechas de que fueran los autores del siniestro.

Estas detenciones trajeron como resultado el que se organizase una huelga general en todo el Central Hershey, por estimar los obreros que aquellos empleados no tenían nexo alguno con los autores del fuego.

SOLUCIONADO EL CONFLICTO

Momentos antes de las seis de la tarde, hora en que estaba fijada la huelga anunciada, el Juzgado decretó la libertad de los cinco empleados del tren de caña, por no existir pruebas contra ellos.

Inmediatamente los organizadores de la huelga general dispusieron que ésta no se llevase a efecto, quedando solucionado, de esta manera, el conflicto.

SUSPENDIDO EL CORTE DE CAÑA

En estos momentos, ocho y treinta de la noche, la Administración del Central Hershey ha suspendido las labores de corte de caña, por cuyo motivo, no iniciará la zafra del presente año anunciada para mañana.—**José L. González**, Corresponsal.

No ha prosperado el Gabinete de elementos apolíticos de que se venía hablando en estos días

En las conferencias celebradas hasta ahora para llegar a la cordialidad, no se ha considerado la entrada de los Sectores en el Gabinete. Niega Torriente que haya crisis

CERCA de medianoche visitó al Presidente de la República el doctor Raúl de Cárdenas, Secretario de Justicia e interino de Gobernación.

Despachó asuntos relativos a su Departamento y dió cuenta al Jefe del Estado de la situación de las huelgas de los empleados del Censo y de los médicos y alumnos de los Hospitales.

El doctor Cárdenas mostróse francamente optimista con los repórters en cuanto al curso de la Conciliación Política, manifestando que en la solución de tan interesante problema se labora activamente.

Espera que ha de ser un hecho dentro de muy breve plazo.

Dijo el doctor Cárdenas que por el momento sólo se trata de llegar a la Cordialidad como medio de realizar las futuras elecciones en un ambiente de paz y orden. Estima que para la celebración de los comicios de Constituyentes habrá acuerdo de los Sectores, a los que se ofrecerá todo género de garantías.

En cuanto a la entrada en el Gabinete de representativos de los Sectores, dijo el doctor Cárdenas, que ello no ha sido considerado de momento en las conferencias conciliadoras.

Añadió que las entrevistas destinadas a estudiar y solucionar el problema continuarán celebrándose, aún cuando ayer no hubo reunión alguna en la finca del Presidente.

Interrogado después acerca de la modificación del Código Penal para establecer la Pena de Muerte contra los incendiarios de campos de caña, no obstante que la Constitución establece que tales sentencias no serán ejecutadas, respondió que las Penas de Muerte podrán pronunciarse siempre, quedando pendiente su cumplimiento de lo que acuerde al respecto la próxima Convención Constituyente.

UN GABINETE APOLITICO

Insistentemente se ha asegurado que de un momento a otro iba a ser renovado el Gabinete en su casi totalidad como una medida para viabilizar la Conciliación.

Se ha afirmado también que en la futura estructuración sólo permanecerán en sus cargos los señores Raúl de Cárdenas, como Secretario de Gobernación y Manuel Despaigne, como Secretario de Hacienda.

El nuevo Gabinete de carácter apolítico, debía ser integrado del modo siguiente:

Secretario de Estado, Willy de Blanck; de Justicia, doctor Morales del Castillo; de Comunicaciones, Eduardo Montoulieu; de Educación, Luciano Martínez; de Agricultura, López Oña; de la Presidencia, Miguel Angel Carbonell; de Obras Públicas, Eduardo Gastón. Los cargos de Sanidad, Trabajo y Defensa no fueron distribuídos.

Esta fórmula no tiene visos de haber sido propuesta siquiera al Presidente de la República y de ella se ha dicho para justificar su inconsistencia, que fracasó antes de ser conocida por el Jefe del Estado.

El doctor Cárdenas mostró su extrañeza cuando le fué expuesta anoche en Palacio por los reporters. Dijo que ninguna noticia había tenido sobre ese Gabinete apolítico.

FACTORES PROPICIANTES

El Secretario se refirió finalmente a los Sectores propiciantes de la Conciliación y dijo que el ABC estaba colocado en un plano armonizador y cordializante, no así los Auténticos, que se habían retirado de las Conferencias.

HABLANDO CON EL SECRETARIO DE ESTADO

Los reporters que tienen a su cargo la información del Palacio Presidencial, interrogaron ayer al secretario de Estado, Dr. Cosme de la Torriente, sobre la situación política.

El Dr. Torriente abandonaba la sesión del Consejo cuando los periodistas le interrogaron.

El secretario aseguró que en el Consejo no se habían tratado asuntos políticos, sino administrativos exclusivamente.

Comentó la noticia puesta en circulación de que el Gabinete en pleno había renunciado, diciendo que no era cierta.

Dijo que, en su opinión, todos los secretarios, sin exceptuar uno solo, están dispuestos a dimitir sus cargos para facilitarle al Presidente la manera de solucionar el problema político nacional.

Añadió que sólo el Jefe del Ejecutivo, coronel Mendieta, debe permanecer en su cargo, ya que sería muy difícil encontrar el hombre que le sustituya, aparte de que, de retirarse del cargo, no sería posible un acuerdo entre los sectores para elegir al sustituto.

Al referirse a la conciliación, manifestó que los sectores no han apoyado las bases formuladas al efecto por el Frente Unico. En cuanto a los auténticos, se han retirado de la conciliación, y el ABC ha brindado una fórmula nueva.

Agregó que los Sectores deben ponerse de acuerdo, principalmente en cuanto a las bases de la conciliación [illegible] presentarlas luego al Gobierno [illegible] discutidas.

D[illegible] el nombre del candid[illegible] Alcaldía de la Habana y [illegible] espedirse de los period[illegible] en la necesidad pa[illegible] triótica de que todos los Sectores que se opusieron y combatieron el régimen machadista, lleguen a un entendimiento.

EL DOCTOR SANTOS JIMENEZ

El Secretario del Comercio, doctor Santos Jiménez, declaró a los repórters que para facilitar cualquiera solución nacional tenía siempre, a disposición del Presidente de la República la dimisión de su Cartera.

En el mismo sentido se expresó el Secretario de Comunicaciones, doctor Pelayo Cuervo.

CAMBIO DE IMPRESIONES

Aun cuando en la sesión del Consejo no se plantearon cuestiones políticas, los Secretarios, antes y después de la asamblea cambiaron impresiones, particularmente a propósito de la conciliación.

Un agricultor amordazado por tres forajidos

Con amenazas de muerte le obligaron a que les diera todo el dinero que tenía

SANTA CLARA, enero 15. (Por telégrafo, las 11 p. m.) DIARIO. Habana.—Nuevamente, en el barrio de Fomento, se ha registrado un asalto al campesino Antonio Hernández Pineda, al cual amordazaron y amarraron tres forajidos, amenazándolo con asesinarle si no les entregaba el dinero que guardaba en la caja, dándose a la fuga una vez consumado el hecho. Fuerzas del Ejército han salido en persecución de los bandoleros.

ROMPIERON LA MOLIENDA

Esta noche rompieron la molienda los centrales «Manuelita», de la jurisdicción de Cienfuegos, y el «Pastora», del término de Santa Clara, siendo los dos primeros que inician la zafra de 1935 en esta provincia.—**Armando Machado**, corresponsal.

Santos Jiménez no ha dimitido su Secretaría

La ha puesto a disposición del Presidente para darle facilidades en este momento

ANOCHE nos visitó el Sr. Carlos M. Peláez, destacado líder del Partido «Acción Republicana» y actual subsecretario de Comercio, para manifestarnos que carecía de veracidad la noticia propalada de que el Dr. Rafael Santos Jiménez, secretario de esa dependencia, hubiera presentado la renuncia de su cartera, pues sólo había puesto su cargo a disposición del Sr. Presidente de la República para darle facilidades en cualquier resolución de carácter nacional.

También nos dijo el Sr. Peláez que no era cierto que se fuera a remover el personal de la Secretaría de Comercio; que los empleados de la misma estaban todos ratificados en sus puestos, y que la anterior declaración la hacía con el ánimo expreso de orientar a la opinión pública, ya que consideraba que la noticia de referencia—la cual había sido insertada en un periódico de la tarde—tendía, con sus inexactitudes, a extraviar la buena marcha de su secretaría.

Dos ex militares son arrestados por conspirar

Se les ocupó dos carnets de «La Joven Cuba» y una carta dirigida a un ex-Comandante

FUERON detenidos anoche por el sargento Caro y un agente de la Sección de Investigaciones de la Policía Nacional, el ex sargento del Ejército José Manuel del Toro y el ex soldado Joaquín Pérez, por acusárseles de conspirar contra el Gobierno, siendo remitidos al Castillo del Príncipe, a disposición de la Comandancia Militar.

Se les ocupó treinta planillas del Ejército Auténtico, planos del Campamento de Columbia, carnets de la organización «La Joven Cuba» y una carta dirigida al ex comandante del Ejército Constitucional Pablo Rodríguez Silverio, que se encuentra en Miami, en la que le dicen que ya tienen todo ganado en Cuba y que no laboran con los ex oficiales del Ejército Nacional, porque la opinión pública no está con ellos.

PETARDO EN UN CAFE

En el interior del café «La Eminencia», situado en Monte entre Rastro y Belascoain, estalló un petardo, sin que ocasionara daño alguno. La policía ha comenzado sus investigaciones sobre ambos hechos.

M.E.C.D. 2016

ARMADOS CON CABILLAS Y PALOS, VARIOS INDIVIDUOS ASALTARON LA PELUQUERIA DE HABANA 77

DIARIO DE LA MARINA

Fundado en 1832

Dirigido hasta 1919 por D. Nicolás Rivero y Muñiz

OFICINAS: HABANA, PRADO 103.—NEW YORK: Joshúa B. Powers Inc. 220 E. 42nd. St.

Editado por la Cía. DIARIO DE LA MARINA (S. A.) cuyo programa consiste «en la defensa de los intereses generales y permanentes de la Nación cubana, de los especiales de la Colonia española establecida en la misma y de la unión y armonía entre los diversos elementos que conviven en el país».—Art. 1o. de los Estatutos.

Teléfonos del Diario

Dirección . . . M-3577
Administración . M-7911
Suscripciones . M-7911
Quejas M-7911
Clasificados . . A-3333
Jefe Redacción . A-3205
Redacción . . . M-7913
Sports M-7912
Agcia. Marianao FO-7330
» Guanabacoa XO-1584

PRECIOS DE SUSCRIPCION AL «DIARIO DE LA MARINA»

Habana y Provincias

Mes . . . $ 1.20
Trimestre . » 3.25
Semestre . » 6.25
Año . . . »12.00

Extranjero

Trimestre . $ 4.25
Semestre . » 8.00
Año . . . »15.00

Edición Dominical (Para el extranjero solamente)

Semestre . $ 3.00
Año . . . » 5.00

Protestan los obreros del puerto de las declaraciones hechas por D. Juan Sabatés sobre los Ferries

Tratan del asunto de la descarga de esos vapores y exponen su criterio nuevamente, sosteniendo que es necesario que se llegue a esa reforma. No quieren que se modifique la Ley

Señor Juan Sabatés, Presidente de la Cámara de Comercio de Cuba.
Señor:

En los periódicos del pasado domingo trece del actual, hemos leído una carta-protesta dirigida por usted al señor Presidente de la República, en su carácter de Presidente de la Cámara de Comercio de la República de Cuba.

Hemos comprobado, que usted no ha consultado la opinión de todos los componentes de esa Cámara, y que no existe acuerdo alguno sobre este asunto, por lo que entendemos que su actuación ha vulnerado los estatutos de la Institución que usted preside.

Usted no ignorará que las demás líneas de vapores, de bodega y de muelles y almacenes, son miembros de esa Cámara, antes que funcionaran en nuestro puerto, los transportes marítimos-terrestres conocidos por «Ferry-Boats»; las que, por el irritante privilegio que vienen gozando dichos trasportes, se encuentran atravesando una depresión económica considerable.

Nosotros entendemos que el hecho de considerar los intereses de un miembro de la Cámara, no le autoriza a ir contra los intereses de los demás miembros. Recordamos que cuando se implantó el funcionamiento arbitrario de los Ferries «Sestrain» esa Cámara no salió en defensa de los Navieros debidamente establecidos dentro de la ley, y ahora que se quiere reglamentar dichos trasportes usted se opone enérgicamente a ello.

Debemos aclararle, que no se trata de modificar la legislación vigente, sinó del cumplimiento fiel de «ésta pues según determina su autorización «provisional» por la circular número 55 de 30 de diciembre de 1914, «dichos trasportes tienen que llenar a su entrada, recorrido y salida con cuanto estuviere prevenido en las ordenanzas de Aduanas y demás disposiciones vigentes.»

Un asunto de esta índole, se debe tratar claro y concretamente, eliminando todas las abreviaturas que pudieran dar lugar a dudas, se debe decir que perjudica a las entidades «The W. Harry Smith» y «Peninsular and Occidental S. S. Co» administradas por los señores Harry Smith, Raul Ross, Antonio Rodríguez y J. M. Fernández, que obedeciendo órdenes de sus principales, obtuvieron el privilegio inmoral que hoy disfrutan haciendo que las Autoridades competentes se olviden de lo que la legislación vigente determina sobre la materia.

En aquellos momentos, el obrero no tenía capacidad ni libertad sobre este asunto, pero hoy no es así, el obrero no olvida que fué el factor más importante para derrocar la tiranía Machadista, y tiene derecho por lo menos, a levantar su voz protestando de que aun continuen los irritantes privilegios. . . .

El Administrador de la Aduana de Santiago de Cuba, por circular de 27 de julio de 1934, hizo cumplir a dichos trasportes, con lo estatuido en las Ordenanzas de Aduana; obligándolos a que descargaran en un almacén afianzado y autorizado, y allí fueran aforadas debidamente.

Ignoramos cómo en el puerto de la Habana y los demás de la República aún continúan siendo aforadas las mercancías de dichos trasportes «Ferries» tomando como base el manifiesto, y abriendo solamente una puerta lateral del carro, sin poder observar el contenido que existe en el interior del mismo. ¿No es esto susceptible de la introducción del contrabando?

Es evidente la facilidad que brinda este sistema de aforo de las mercancías conducidas por los llamados «Ferry-Boats» para el comercio de «contrabando», por lo que resulta que muchos artículos de importación valgan menos en el interior de la República que en esta capital

El aforo de las mercancías importadas por buques de bodega, se efectúa en un almacén apropiado, en el cual los vistas autorizados abren y examinan minuciosamente el contenido de los bultos, lo que no deja lugar a dudas ni a privilegios de algunos comerciantes sobre otros, en el aforo de las mercancías.

Reconocemos que se trata de un adelanto material, pero en cuanto a lo económico trae consigo la ruina de la Nación; pues además de aniquilar las demás líneas de vapores de bodegas, las de cabotaje y las de muelle, que invierten en Cuba importantes sumas para sufragar sus gastos de operaciones, [illegible] dicho trasporte a disminuir [illegible] no de obra en proporciones [illegible] mantes, y de continuar [illegible] te privilegio, ¿para qué [illegible] Ley de Nacionalización?

Observemos un momento que han tenido los Estados Unidos con la reducción de la mano de obra, estudiemos las declaraciones, planes y gestiones del Presidente Roosevelt, para el engrandecimiento económico de su nación.

La disminución de la fuerza adquisitiva de una nación, sólo trae consigo la ruina de su comercio e industria. ¿Qué beneficios puede obtener un industrial o comerciante, si al fabricar y expender sus productos o artículos con mayor rapidez y comodidad, no hay quien pueda comprarlos?

Usted como persona competente en finanzas, habrá podido observar que sólo deseamos mantener la vida de las Compañías Marítimas de referencia, de las que se deriva la subsistencia del trabajador portuario; que dichos trasportes al igual que las primeras cumplan con lo estatuído en la legislación vigente sobre la materia, logrando el engrandecimiento del poder adquisitivo de la Nación, que dará grandes y reales beneficios al Comercio e Industria, evitando con ello el progreso de unos cuantos con grave perjuicio de los más, que es lo que hasta ahora ha venido sucediendo.

Estas colectividades obreras, que representan la voluntad de **cincuenta y cinco mil obreros**, empleados y jubilados portuarios de la República, protestan enérgicamente de que una Cámara de Comercio que debe de merecer garantía por la seriedad de sus acuerdos, se arrogue facultades que no tiene, ya que no se ha corrido el referéndum personal entre sus componentes para tomar un acuerdo de la naturaleza del que aparece publicado en los diarios y del que no conocen nada en firme los componentes de esa Cámara.

Es lamentable que usted haya permitido que se realice una violación de los Estatutos, con el natural detrimento de su moral y la lógica protesta de sus propios miembros.

Cuando se trata de perjudicar los generales intereses del país en que vivimos, no podemos ni debemos callar los obreros conscientes.

Atentamente,

Defensa Marítima Nacional.
Unión de Dependientes y Trabajadores del Puerto de la Habana.

Armonías

(Por GUSTAVO E. URRUTIA).

REGLA DE TRES

SUPONGAMOS que, en vista de las circunstancias, el coronel Mendieta irenunciara irrevocablemente la Presidencia Provisional de la República, pero que, por probidad de patriota revolucionario, llamase a los sectores oposicionistas para entregarles el Poder. ¿Qué acontecería?

Una de estas dos cosas:

O los sectores de la oposición hallaban un candidato y un programa mínimo apto para liquidar el Provisionalato llegando a las elecciones, o a falta de eso se produciría un «tumulto» sin precedentes que nos traería la dictadura militar, o la intervención de Washington con todos los accidentes y propiedades exigidos por el Congreso Panamericano de Montevideo.

* * *

La renuncia del Presidente Mendieta parece descartada del problema, puesto que el P. R. C. es el único factor oposicionista que la exige francamente. Y como las noticias dicen que el Ejecutivo aguarda la palabra unificada de la oposición para un concierto liquidador del Provisionalato, si la oposición no resuelve esta crisis definitiva con un programa mínimo, acordado por todos, caeremos fatalmente en la situación supuesta más arriba, y la oposición quedará descalificada.

* * *

Si los sectores revolucionarios no hallan un mínimum de esencias políticas y normas de gobierno en que coincidir para ofrecerlo al Gobierno Provisional ¿dónde está la viabilidad de la Revolución?

Si con Mendieta y Batista en sus respectivos cargos no se entienden los opositores ¿qué sucedería si ahora hubiese que cubrir esas posiciones?

Porque salvan este peligro, he aplaudido las bases del FUR que sagazmente eliminan del conflicto las mayúsculas ambiciones.

* * *

Si a estas alturas el Gobierno quedara vacante o disponible ¿tendrían que hundirse los sectores revolucionarios en una guerra de eliminación para que un triunfador exclusivo condujera el Provisionalato hasta las elecciones?

¿No sería infinitamente más noble y más revolucionario el propiciar un concierto de sectores que acabara por decidir en las urnas el predominio del sector más arraigado y más fuerte?

* * *

Si los sectores unifican sus demandas al Gobierno de Mendieta, aunque para éste sean inaceptables se salvará el prestigio de la Revolución. De lo contrario, la Revolución se frustrará y tendremos que seguir propiciando una Cuba nueva capaz de realizarse algún día.

Por complejos de semejante jaez se frustró el separatismo en el año 78 y no triunfó hasta el 98; veinte años después.

Podría ser que nuestros imperativos históricos nos plantearán una regla de tres como ésta:

78 : 98 :: 34 : x

es decir: si el fracaso del 78 fué superado en el 98, un fracaso en el 34 ¿cuándo sería superado?

¿Necesitaremos otra cadena de años para realizar la nueva Revolución? Quizás los sepamos dentro de pocas horas.

LE HURTARON LA CHAPA AL AUTO DE UN DOCTOR

Anoche fué circulada por la policía la chapa 202-155, de la Florida, que le fué hurtada al auto propiedad del doctor Generoso Castro, que lo había dejado situada frente al hotel «Sevilla», ignorándose por el momento quien sea el autor del hecho y con lo fines que lo realizaron.

SANCHEZ GOVIN SE DIRIGE AL SR. S. DE HACIENDA

Exige que se concreten los cargos o se declare que todo lo que se dice es inexacto

Habana, enero 16 de 1934.
Coronel Manuel Despaigne.
Secretario de Hacienda.
Presente.
Señor Secretario:

Por informaciones de la Prensa, me he enterado de ciertas inculpaciones que funcionarios y elementos de su confianza en la Secretaría a su cargo, tratan de hacer a mi persona, tendentes a menoscabar mi reputación de funcionario probo y honrado, así como de ciudadano y abecedario, siempre celoso del fiel cumplimiento de su deber.

Como de esa campaña tratan de derivarse cargos de responsabilidad, me creo en el legítimo derecho de exigir de usted recabe de los individuos que por intrigas tratan de perjudicar mi reputación, el aporte de pruebas acreditativas o en caso contrario, la aclaración definitiva de la inculpabilidad que me cabe, a fin de aclarar de una vez ante la opinión pública las dudas que intencionadamente se han tratado de crear alrededor de mi conducta.

Esta exigencia de mi parte, a usted, señor Secretario, que es a quien corresponde aclarar situación tan delicada tiene dos propósitos: Ejercer el derecho que como ciudadano cívico y honrado me corresponde, de cuidar de mi reputación y hacer que quede aclarada su actuación de cubano consciente que no presta oídos a insidiosos laborantismos, sino que se ciñe única y exclusivamente a pruebas reales de donde puede dimanar una estricta justicia.

Quiero dejar consignado de paso en estas líneas, mi firme criterio de que toda esa campaña es una trama vilmente urdida, para despojar de sus cargos a los funcionarios y empleados abecedarios, los cuales vienen desempeñando los mismos con la probidad, honradez, y eficiencia necesarias, tal y como cuadra a ciudadanos dignos y enamorados del ideal de la Cuba Nueva.

En la esperanza de que usted aportará las pruebas de mi responsabilidad o en caso contrario, públicamente hará patente la injusticia que se quería cometer, haciéndome víctima de viles maniobras burocráticas, me reitero de usted, con la mayor consideración,

Dr. Oscar Sánchez Govín.
Jefe de la Sección de los 35 Millones, en Comisión.

$30.70 COBRARON EN UN CABARET A UN AMERICANO POR BEBIDAS CONSUMIDAS

El Capitán Azcuy, presentó en la Sección de Especiales a Enrique Llerandi Zabala, Delegado de la Corporación para la Protección y Defensa del Turismo, y a Pelayo David Tameco, guía autorizado, vecino de Aguacate número 47 acompañados del americano Eduardo Minskey, turista y vecino del Hotel Nacional, denunciando que estuvieron en el cabaret Edén-Concert y por unas bebidas de poco valor que ingirieron, le cobraron al señor Minsky, la suma de 30 pesos, 70 centavos, estimando por ello que han cometido una estafa, de la cual era responsable el dueño del referido establecimiento, nombrado Víctor de Correa natural del Brasil, de 42 años de edad y vecino de Industria número 46. Con lo actuado se le dió cuenta al Juzgado Correccional de la Sección Segunda, cuya autoridad ordenó la suspensión del juicio para investigar.

García Spring está a punto de dejar su puesto

Un incidente durante el acto de las subastas en Educación. Ha mejorado algo el Dr. Capote

El Superintendente de Escuelas de la Provincia de Santa Clara, doctor Rafael G. Crespo, nos informó ayer en la Secretaría de Educación, que se propone rendir un amplio informe a la Secretaría de Educación, sobre el movimiento de agitación que se encuentra llevando a cabo, en su jurisdicción, un grupo de maestros de tendencia de izquierda, los cuales se encuentran levantando el ánimo del magisterio de aquella provincia contra la doble sesión escolar, que en beneficio del niño acordó la totalidad de los términos, con la sola excepción del de Cienfuegos.

Dicha autoridad escolar se propone actuar con energía, para evitar que se repitan casos como el que ocurrió en Sagua, donde con motivo de la actitud de los maestros, salió a la calle una manifestación de escolares pidiendo la doble sesión y fué disuelta violentamente por la fuerza pública.

MEJORA EL DOCTOR CAPOTE

Con motivo de las noticias de carácter alarmante que se difundieron en la tarde de ayer sobre la salud del doctor José Capote Díaz, Secretario de Educación, el reporter se puso en comunicación en las primeras horas de la noche en su residencia particular de la Loma del Mazo, donde fué informado que el estado del paciente no era de tanto cuidado y que, antes por el contrario, se encontraba bastante mejorado.

El doctor Capote Díaz, conforme dimos a conocer oportunamente, se halla padeciendo los efectos de un fuerte ataque grippal, que se le hubo de complicar con antiguas dolencias.

SE RUMORA QUE RENUNCIARA GARCIA SPRING

En horas de la tarde de ayer se rumoraba que el doctor Santiago García Spring, Subsecretario de Educación, presentaría de un momento a otro la renuncia de su cargo, cosa que no había hecho aún en vista de la enfermedad que venía padeciendo el doctor Capote Díaz.

La noticia, sin embargo, no ha podido ser debidamente confirmada, ya que el doctor García Spring nada ha querido decir sobre el asunto.

UN INCIDENTE EN EL TRIBUNAL DE SUBASTAS

En horas de la mañana de ayer, en ocasión de encontrarse reunido el Tribunal de Subastas, se suscitó un incidente con motivo de una impugnación que hiciera el señor Polo del Amo, quien fué conminado por el Subsecretario de Educación, doctor García Spring, que es el Presidente del mismo, a que abandonara el salón.

Posteriormente el señor del Amo hubo de presentar por escrito su impugnación en el departamento de Registro.

Las subastas que se tenían anunciadas no se pudieron celebrar, por haber faltado varios de los miembros integrantes del Tribunal.

Se han señalado nuevamente los días 22 y 23 de los corrientes.

Libertados 3 funcionarios de la Hacienda

Estaban acusados de haber tomado parte en el atentado contra el Sr. García Guzmán

Fueron presentados ayer por la mañana al Juez de Instrucción de la Sección Cuarta, doctor José Joaquín Cataneo, los señores doctor Oscar Sánchez Govín, Jefe del Departamento de Impuestos del Empréstico de treinta y cinco millones de pesos, de la Secretaría de Hacienda; José Avelino Barrena Fernández y Raúl León Mauri, inspectores de dicho Departamento, a los que se acusó de haber tomado participación en el reciente atentado al señor Eugenio García Guzmán, Director de Rentas Terrestres de la citada Secretaría, el primero como inductor y los segundos como autores materiales.

El citado juez, una vez que instruyó de cargos a los acusados y de conocer el informe que contra ellos rindiera el Jefe de la Sección de Investigaciones de la Policía Nacional, teniente del Ejército Constitucional Germán Cortés, dispuso su libertad por estimar que no había cargos que aconsejaran la continuación de su encarcelamiento.

En el informe del teniente Cortés, que es amplio y detallado, se hace constar que el doctor Sánchez Govín se puso de acuerdo con los señores Barrena y León, y también con los inspectores del repetido Departamento de Impuestos Humberto Mazorana, Fermín Cowley, José Manuel Fernández y otros aun no determinados, para agredir al señor García Guzmán, porque éste pudo comprobar que aquéllos habían llevado a cabo un fraude de $40.000, con perjuicio del erario nacional, en las provincias de Camagüey, Santa Clara y Matanzas, fraude—añade el informe—al que no fueron ajenos el delegado provincial en Camagüey Ricardo Gispert y Dagoberto Acevedo, por lo que el ya repetido García Guzmán había determinado el traslado de los inspectores de referencia, traslados que no se llevaron a cabo porque, precisamente el día en que iban a hacerse —10 del actual—fué agredido el ya citado Director de Rentas Terrestres cuando viajaba por frente al Parque de Maceo, en automóvil, del Vedado hacia la Habana, siendo, según el informante, autores materiales Mazorana, Cowley, Barrenas, Fernández, León y otros, siendo el primero el que hizo el disparo con escopeta recortada contra García Guzmán.

Los detenidos Carlos Martín y Hernández y José Fernández Rodríguez, acusados por la Policía, por ser ambos integrantes del grupo que atacó la barbería y peluquería de Habana 77, donde resultaron dos dependientes heridos menos graves.

En el Tribunal de Sanciones se volvió a decir que Chipi y Carrerá no mataron a Azcuy

Comenzó el juicio por el alzamiento y estafa contra un comerciante de Quivicán y dos damas. Importante juicio por la falsificación de un billete de Banco de mil pesos

La segunda sesión del juicio oral del proceso contra Rafael Carrerá y Rodolfo Chipi por la muerte de los oposicionistas Liberato Domingo Azcuy y José Iglesias, conocido por «El Gallego Iglesias», tuvo efecto ayer, continuando el interrogatorio de los testigos, si bien el Tribunal había acordado que los que no declaron en la primera sesión lo hicieran en la tercera, que será mañana, comenzando a las tres de la tarde.

Los testigos Ramón González, exteniente del Ejército, y que era jefe del puesto de Artemisa, y Vicente García, que era Sargento Mayor cuando ocurrieron los hechos, año de 1932, y que hoy es segundo teniente, proclamaron la inocencia de dichos encartados, asegurando el primero que los verdaderos culpables no están en el banquillo, pues han podido marchar al extranjero eludiendo la acción de la Justicia. González afirmó que el entonces Jefe del Distrito conferenció con Chipi el día del suceso, día en que dicho ex-oficial vino a la Habana a entrevistarse con el ex-jefe de Estado Mayor del Ejército, general Alberto Herrera, quien dió la orden directa del asesinato, la que fué mandada a cumplir por dicho jefe de distrito, resistiéndose Chipi a cumplirla, como se lo hizo saber a él, al testigo, que también era contrario a esa sangrienta medida, y de ahí que obtuviera que fueran trasladados Azcuy e Iglesias a Pinar del Río, de donde los devolvieron, consumándose la muerte a la entrada del cuartel de Artemisa. Ambos estuvieron conformes en afirmar que los comentarios de los soldados eran los de que se les había aplicado la ley de fuga, haciéndose ver que habían intentado huír. González también expuso que Chipi era un buen militar, estricto y caballeroso, que no estaba conforme con los métodos de la dictadura y que visitaba los cuarteles arengando a las tropas para que cumplieran con su deber como militares. García, también expuso que Chipi y González no consintieron en que el hecho se consumara en Artemisa, lo que al fin se realizó.

También declaró Aracelio Azcuy, hermano de Liberato, quien expresó, al igual que su hermano Carmelo, que Chipi y Carrerá son inocentes de la muerte de Azcuy e Iglesias, y que no son juzgados los verdaderos culpables, por lo que nada tenía que manifestar. Otro testigo fué Oscar Pertierra, corresponsal de «El País» en Artemisa, y en cuya máquina se trasladó Chipi a la Habana para conferenciar con Alberto Herrera, al objeto de obtener que no fueran encartados en el procedimiento que seguía él como Juez instructor militar, por la muerte del teniente Enrique Díez Díaz, en Artemisa, el 21 de mayo de 1932. Y el capitán retirado, Julio Retana, nada aportó al Tribunal sobre el suceso.

Como antes decimos, hoy continuará el juicio.

Dió comienzo en la tarde de ayer, ante la Sala Primera de lo Criminal de esta Audiencia, el juicio de la causa seguida al comerciante de Quivicán, Ramón Pérez Pola, y a sus hermanas políticas Paula y Francisca Domínguez Viera, a las que imputa el Dr. Ramón González Barrios, letrado director del acusador particular Justo Torres, comerciante de dicha población, el delito de estafa por simulación de contrato, y el Fiscal, en representación del cual actuó el doctor Alfredo Barrientos, los de alzamiento comercial.

Se practicó la prueba de confesión de los encausados, los que negaron los cargos, procediéndose a continuación, a la prueba testifical, declarando José Garrigó, comerciante y banquero de Santiago de las Vegas, y Tomás Folgosa, familiar de dichos acusados, residente en Quivicán, ambos propuestos por el Fiscal y la acusación particular, suspendiéndose el acto para continuarlo el próximo día 25. También comparecieron, pero no fueron llamados a informar, los peritos calígrafos, señores Manuel María Manzanilla, compañero de la prensa, residente en Quivicán, y Abelardo Valdés.

La citada acusación particular, ostentada, como antes decimos, por el Dr. González Barrios, interesa que los tres encartados sean condenados a la pena de tres meses de arresto mayor y multa de $4.200.00, y el Fiscal, que se les imponga, a Pérez Pola, ocho años y un día de presidio mayor, y a las hermanas Domínguez Viera, seis años y un día de prisión mayor. Defiende a los acusados el doctor Radio Cremata.

EL PROCESO POR EL LLAMADO «TRUST DE LA CARNE»

El Juez especial doctor José A. Riera, que instruye el sumario del proceso por el llamado «trust» de la carne, se constituyó ayer en la casa Belascoaín 13, domicilio de Domingo Loynaz Valdés, ganadero, al objeto de instruír de cargos al mismo, como lo hizo; Loynaz no pudo concurrir al local del Juzgado especial, en la Audiencia, por encontrarse enfermo. Igualmente fué instruído de cargos en dicho local le doctor Gustavo Gutiérrez Sánchez. El Juzgado continuará la instructiva de cargos a los demás acusados.

SENTENCIAS DICTADAS POR LA AUDIENCIA

La Sala Primera absolvió a Francisco González Robert, acusado del delito de robo con violencia; lo defendió el doctor José Garcilaso de la Vega.

Y la Sala Tercera absolvió a Carlos Bringuier, al que se imputaba el delito de atentado a agente de la autoridad, siendo defendido por el doctor Pedro Dobal. A ambos procesados retiró el Fiscal la acusación ante las pruebas aportadas por sus respectivos defensores.

EL JUICIO POR LA FALSIFICACION DE UN BILLETE DE MIL PESOS

Estaba señalado para ayer, por la Sala Tercera de lo Criminal de la Audiencia el juicio de la causa contra Bartolomé Carbonell, José González Hernández y José González Consuegra, a los que se imputa la falsificación de un billete de Banco de a mil pesos que pretendieron introducir en la Tesorería Nacional de la República. Pero, por haber transcurrido las horas de audiencia en la celebración de otros juicios hubo de suspenderse hasta nuevo señalamiento.

La defensa de los encausados está a cargo de los doctores Carlos R. Menció, Manuel Castellanos Mena y Armando del Valle, compañero éste de bufete del doctor Castellanos, quienes rebaten las acusaciones del Fiscal, que pide diecisiete años de reclusión para cada uno, y quienes sostienen que sus patrocinados son en lo absoluto ajenos al delito imputado, que los altos empleados de la Secretaría de Hacienda que intervinieron en este asunto, se excedieron en el cumplimiento de su deber, toda vez, añaden, que idearon el delito convenciendo a los acusados de que era fácil sustituir un billete bueno por uno falso y, por último—siguen diciendo los defensores—llegaron a tomar cien pesos de la Tesorería, dinero del Estado que tiene su destino de acuerdo con la ley presupuestal de la nación y lo emplearon en comprar el billete falso a conciencia de su falsedad.

Y, añade el doctor Castellanos Mena, defensor de González Hernández, que el hecho realizado por los citados empleados de la Hacienda y el alto mando de la misma es grave y trascendental a los efectos legales, más que todos los realizados por los procesados. Y termina diciendo que su defendido González Hernández no ha visto el billete falso, ni lo ha tenido en sus manos, que no estaba de acuerdo con los falsificadores, dado que el billete, según han expuesto los peritos, fué falsificado en Rusia y no habiendo salido de Cuba su patrocinado no puede ser considerado autor de la falsificación de que se le acusa.

PROSPERO EL RECURSO A FAVOR DE CARLOS MACHADO MORALES

La tesis del doctor José A. Pascual, de que Carlos Machado Morales debía de gozar de libertad provisional en el proceso que se sigue contra los constituyentes de 1928 y contra los congresistas que proclamaron la reelección de Gerardo Machado en ese año, se ha visto coronada por el éxito, ya que el juez especial, doctor Tomás Perrote, que intruye el sumario citado, ha dejado sin efecto el auto que fijó a dicho Carlos Machado fianza de 300 mil pesos para gozar de libertad provisional en la citada causa, ante el temor de que fuera a eludir la acción de la Justicia, embarcando para el extranjero, y le ha fijado solamente fianza de $1.000 para garantizar la responsabilidad pecuniaria que pudieran caberle, al igual que los demás acusados.

Carlos Machado, sin embargo, no podrá ser puesto en libertad (se encuentra recluído en la Fortaleza de la Cabaña) por estar procesado, con exclusión de fianza en el proceso por los trágicos hechos del 7 de agosto de 1933.

EL PROCESO POR LOS SUCESOS SANGRIENTOS EN EL PRESIDIO MODELO

En breve ha de embarcar, rumbo a Nueva Gerona, Isla de Pinos, el doctor Ramón González Barrios, defensor de varios procesados en la causa que se sigue por los sucesos sangrientos en el Presidio Modelo durante el gobierno de Machado, en el que figuran cerca de sesenta civiles acusados y otros tantos militares a los que juzgará la jurisdicción de guerra. Además del doctor González Barrios, está personado como defensor del ex comandante jefe de dicho penal, el doctor José Manuel Bermúdez Quadreny.

LOS CASOS DE URGENCIA DE DE AYER

Julio César Fernández, editor y ex director del periódico «Alma Mater», fué absuelto de las acusaciones que se le hicieron por las publicaciones que se hicieron en aquél y que se estimaron contrarias al régimen de gobierno establecido. Lo defendió el doctor Manuel Castellanos Mena.

Estéfani Sitara, por propaganda comunista, fué condenado a cuarenta días de encarcelamiento. Mario Armenguez Fundora, fué absuelto de tenencia de un carnet de la Confederación Nacional Obrera de Cuba.

Pedro Royero y Faustino Nodarse, fueron condenados a treinta y un días de arresto cada uno por injurias al Ejército. Y Benjamín Rodríguez, ex alcalde de Santiago de las Vegas, fué absuelto por tenencia de materias explosivas.

Despues de destrozarlo todo, se ensañaron con 2 dependientes, a los que causaron graves heridas

Detuvo la Policía a dos de los atacantes, que resultan ser los mismos que hace tres meses quemaron una máquina propiedad del dueño de la peluquería. $500 de pérdidas

A las seis de la tarde de ayer, un grupo de individuos armado de cabillas, palos y piedras, hizo acto de presencia en la barbería y peluquería, situada en Habana número 77, de la propiedad de Mariano Moral e Iglesias, atacando a la dependencia y destrozando parte del mobiliario.

En la refriega resultaron heridos Guillermo Rodríguez Castillo, de 31 años, de Cádiz número 3; Pedro Miguel Pozos Echairi, de 30 años, de Habana número 77, los que prestan servicios como peluqueros, en el establecimiento citado.

Rodríguez y Pozos fueron asistidos en el Primer Centro de Socorros de contusiones diseminadas por todo el cuerpo, de carácter menos grave.

Al escándalo producido, intervinieron el Capitán de la Primera Estación, el sargento Muñoz y los vigilantes 2715 y 1612, quienes procedieron a la detención de Carlos Martín Hernández, de 24 años, sin domicilio, y de José Fernández Rodríguez, de 21 años y con residencia en Infanta número 13.

La policía ocupó en el lugar de los hechos, seis cabillas de hierro, varios palos y piedras, objetos utilizados por los atacantes para cometer el hecho.

El propietario del establecimiento expuso a la policía, que hace tres meses, los detenidos, conjuntamente con otros individuos, pertenecientes todos al Sindicato de Barberos y Peluqueros, le prendieron fuego a un automóvil de su propiedad que había dejado estacionado en la esquina de Malecón y Habana.

Estima que la agresión de que ha sido objeto, obedece a que él no quiere pactar con los delegados del Sindicato de Barberos, siendo amenazado en distintas ocasiones por los sindicados.

El valor de los daños producidos en su establecimiento los aprecia en unos 500 pesos.

Los detenidos fueron presentados ante el Jefe de la Vigilancia a cuya autoridad se le dió cuenta con lo actuado.

Próximamente a las nueve de la noche otro grupo de individuos, ascendente a unos 10, se presentaron violentamente en la casa Industria número 140, donde están situadas las oficinas de la sociedad «Rafael María de Labra» y el «Sindicato de Barberos y Peluqueros», amenazando con sus revólvers al conserje, nombrado Basilio Mastafá Crescente, a Francisco Hernández Suárez de Galiano 117 y a Juan Sánchez Pérez, de Industria 140, a los que conminaron a que no se movieran o de lo contrario peligrarían sus vidas.

Mastafá, Hernández y Sánchez, bajo la amenaza de los pavorosos Colts, optaron por quedarse quietos, mientras que parte de los desconocidos comenzaron a romper los muebles de la oficina del Sindicato, dándose después todos a la fuga, una vez terminada su labor.

Tanto el conserje Mastafá como las demás personas que estaban con él, suponen que la agresión al Sindicato obedezca a un plan de los dueños de barberías, que no están conformes con su actuación, así como en señal de protesta por los ataques que se han venido haciendo a los establecimientos de ese ramo, cuyos propietarios no están agremiados.

SE APROPIO DEL AUTOMOVIL

Manuel Vázquez Hermida, vecino de Cocos y Auditor, en el Cerro, dió cuenta a la policía, que hace varios meses entregó el automóvil 220, a un chofer nombrado Ramón Gómez, cuyo domicilio ignora, el cual no se lo devuelve, estimándose perjudicado en 180 pesos.

El chauffeur muerto no era Ramón Rosell

Este se presentó al saber que se le suponía víctima del suceso de Buena Vista

MARIANAO, enero 15. DIARIO Habana.—Ayer fué presentado en la Jefatura de Policía de Marianao, por el Capitán Guerrero, Jefe del escuadrón 4, Ramón Rossell Melis, natural de Palmillas, de 25 años de edad, residente en Suárez 81.

Manifestó a las autoridades que enterado por un agenciero amigo suyo de que se le suponía muerto en un tiroteo entre dos máquinas en el reparto de Buena Vista, se personaba para reclamar el auto BL-244, por ser de su propiedad. El chauffeur muerto era su primo hermano Pedro Rossell Fines, de 35 años de edad, natural de Palmillas y del mismo domicilio, al que le había dado el auto para que lo trabajara, pero no el título, que se lo llevó.

Ramón ingresó en el vivac a la disposición del Juez de Instrucción.

LA AUTOPSIA

Los forenses practicaron ayer mañana la autopsia a los cadáveres de Pedro Rosell, Ezequiel Pérez y Antonio Hernández Domínguez, los cuales, según todas las versiones, tripulaban un auto por la calle Tercera, en el Reparto Buena Vista, siendo agredidos a tiros por los ocupantes de otro auto. MARTINEZ. Corresponsal.

Penabaz acepta el laudo de un árbitro justo

No tiene inconveniente en someterse a un tribunal de verdaderos revolucionarios

ANTIAGO DE CUBA, enero 15. DIARIO, Habana.—José Luis Penabaz, que se encuentra en Santiago de Cuba, nos ha declarado hoy que deben mantenerse en suspenso las opiniones hasta que pueda emitirse un juicio formal, decisivo, respecto a su ejecutoria revolucionaria, puesta en entredicho por los que no pueden conocerle, y especialmente por el autor intelectual de la trama en que se le ha envuelto. Agrega que agradece a dicho individuo el interés que se tomó por su fama póstuma, ya que ordenó a sus agentes que en vez del consabido letrero «Por traidor», fuese dejada junto al cadáver una botella de palmacristi hecha pedazos, para que todos, al verla, dijeran: «He aquí un hombre valiente que prefirió morir a someterse a las vejaciones de moda...»

Dicho señor Penabaz ha escrito una carta a Eusebio Mujal Barniol, destacado revolucionario de Guantánamo, a quien manifiesta que después de todo nada es más sencillo ni factible que la creación de un tribunal compuesto por genuinos revolucionarios para que le juzguen. Dice que aceptaría que formasen parte del mismo los doctores Aureliano Sánchez Arango y Juan Marinello, los señores Porfirio Pendás, Rafael Condis, Ramón Miyar y algunos más que tienen bien ganada fama de revolucionarios. Ante ese tribunal de honor—termina diciendo Penabaz—el titulado Comité de Acción Antónomo de «La Joven Cuba», puede presentar pruebas de la supuesta traición, y entonces, con pleno conocimiento de causa, se emitirá el juicio definitivo. Para ello pueden reunirse—dice Penabaz—en el lugar que resulte más cómodo y seguro para todos. «Yo me comprometo desde ahora a asistir».—Corresponsal interino.

IMPIDIO TRABANCA AYER QUE UN ESTABLECIMIENTO DEL VEDADO FUERA VOLADO

Los empleados del establecimiento, situado en la esquina de Calzada y D, descubrieron que en el interior del mismo habían colocado una bomba de gran potencia, por lo que le dieron aviso a la policía.

Momentos después, a las cuatro de la tarde, se presentaba en dicho comercio, el Sargento Trabanca, quien, al darse cuenta que la bomba era de reloj, la tomó en sus manos y la lanzó para la calle, donde al caer estalló, evitando, con ello que se consumara el atentado en el interior del expresado comercio.

La policía ha comenzado sus investigaciones para localizar a los autores de este nuevo frustrado atentado terrorista.

PALACIO

EL SECRETARIO DE OBRAS PUBLICAS

Al llegar a Palacio para concurrir al Consejo el Secretario de Obras Públicas, declaró a los periodistas que los trabajos de reparación de la carretera central terminarán a fines de enero.

LA MORATORIA FARMACEUTICA

En Palacio se recibió ayer tarde el proyecto de ley sobre Moratoria Farmacéutica que ha de ser conocido y discutido por el Gabinete.

Procede del Consejo de Estado.

UNA COMISION DE HUELGA

Al medio día estuvo ayer en Palacio una representación del Comité de Huelga de médicos, alumnos y estudiantes de los Hospitales.

La representación estaba formada por los señores García Sierra; Prieto; Vernezobre; Otazo y Peláez.

Dichos comisionados se proponían dejar en manos del Secretario del Comercio un Programa de Bases para solucionar el conflicto de huelga.

El Programa contiene los siguientes puntos: Relación de los presos políticos cuya libertad se solicita por el Comité; concesión del uno por ciento más de los Presupuestos Generales para reforzar los gastos de la Universidad.

«ATIL» LO TIRO AL SUELO

Abraham Mañequer, de 8 años de edad, vecino de Jesús María 6, se encontraba jugando con otro menor, al que sólo conoce por «Atil», en Jesús María y San Ignacio, cuando lo lanzó al suelo, produciéndole contusiones graves por el cuerpo.

M.E.C.D. 2016

NO SE ACEPTARA LA RENUNCIA AL ALCALDE DE LA HABANA HASTA QUE DESIGNEN SU SUSTITUTO

Cesarán todos los Profesores de la Universidad que no hayan realizado pruebas de capacidad

La medida comprende a todos los nombrados después del día 15 de Febrero del pasado año. Vasto plan para el regalo anual a nuestro primer centro docente. Asamblea general

Columna Editorial

NUEVO PELIGRO

UNA ofensiva oposicionista del Partido Republicano de los Estados Unidos contra la Administración democrática del Presidente Roosevelt, a base de censuras a nuestro Tratado de Reciprocidad y de acusaciones contra una supuesta enemistad cubana, es un problema muy serio para Cuba y debemos tomarla muy a pecho por motivos de ética internacional y de defensa económica.

El cable nos viene imponiendo de la ruda campaña que acaban de inaugurar los Representantes republicanos en la Cámara federal. Acusan al Gobierno de Roosevelt de habernos obsequiado a los cubanos con un convenio comercial en el que todas las ventajas son para Cuba y ningún beneficio para los Estados Unidos. Han hecho abundante caudal crítico de las últimas cotizaciones azucareras para hablar de maniobras poco escrupulosas sobre nuestros azúcares. Por último, nos imputan que correspondemos a las ventajas del Tratado y al perjuicio inmediato de los intereses norteamericanos sacrificados—según ellos—a la política del «buen vecino», con una actitud de ojeriza y una campaña calumniosa de imperialismo.

El Tratado de Reciprocidad con Cuba es una de las realizaciones de la política exterior de Roosevelt más visibles para las masas del pueblo de la Unión, pero la comprensión de sus esencias y de sus implicaciones remotas queda reservada a los técnicos y a los intereses especialmente afectados por el mismo. Cualquier sofisma económico sobre este asunto, hábilmente manipulado por una campaña de publicidad, puede producir una reacción pública en aquel pueblo que haga naufragar nuestra cuota azucarera, que es una provisión potestativa de la Casa Blanca.

En todo tiempo ha sido impolítico y suicida el producirnos a modo de entorpecer la cordialidad de relaciones entre nuestra metrópoli económica y nosotros, pero en la actualidad es más riesgoso que nunca el realizar o alentar una propaganda antiamericana so pretexto de combatir un imperialismo absurdo, hoy que la Cancillería de Washington presenta a Cuba ante el mundo como prenda y exégesis del «New Deal» panamericano y de la equidad del «buen vecino».

Si a virtud de una hostilidad antiamericana más verbosa y artificiosa que real y sentida, provocásemos en el pueblo norteamericano una reacción anticubana irritada por los intereses enemigos de nuestra economía, podría sobrevenirnos la ruina absoluta sin necesidad de atropello naval ni derogación del convenio comercial. Bastaba con suprimirnos la cuota azucarera, lo que dejaría ipso facto reducida nuestra principal industria a las quinientas o seiscientas mil toneladas que pudiésemos vender en Europa a precios trágicos, para ir agonizando mientras nos durasen los sobrantes, y perecer de miseria después.

Es un error pensar que los Estados Unidos no pueden pasarse en tiempos de paz sin nuestras zafras. ¿Acaso se olvida que sus posesiones insulares tienen capacidad mucho mayor que las cuotas que les asignaran por salvarnos a nosotros?

El interés de la Unión Americana por la producción azucarera de Cuba es meramente estratégico: mantener una fuente de abastecimiento para un caso de guerra; pero si esta fuente se extinguiera por desavenencias, ya sabemos cómo proceden las grandes potencias en casos bélicos: los Estados Unidos se apoderarían «manu militari» de nuestro territorio, como medida de defensa, y montarían en un periquete una abastecedora de azúcar tan grande como les conviniese.

Fuera de esto, hay un interés comercial recíproco, lealmente expresado por Mr. Roosevelt: el de reconstruir nuestro mercado para que pueda absorber una buena porción de las exportaciones norteamericanas. Pero ello es cosa de buena voluntad y cooperación, que no puede mantenerse a despecho de una atmósfera hostil por acá y un ambiente de antipatías populares, comerciales, financieras y políticas por allá.

Ante semejante calamidad, a la hora de liquidar los perjuicios, los nuestros serían mortales, mientras que los de Estados Unidos figurarían en el lugar de las millonésimas dentro de las cifras astronómicas que expresan el balance de sus riquezas y sus intereses generales.

En cuanto a la huella que el fracaso de su política con Cuba pudiera dejar en el crédito y el éxito gubernativo de la Administración del Presidente Roosevelt, esa tara sería de proporciones microscópicas y de peso insignificante en la balanza de los problemas norteamericanos.

Por fortuna, el pueblo cubano alienta un cordial afecto al de los Estados Unidos y nunca se ha dejado extraviar por prejuicios ni sofismas contra un imperialismo imaginario.

Es preciso, no obstante, que se movilice enérgicamente con el fin de prevenir y suprimir cualquier agitación injustificada e innocua por sí misma, pero capaz de ser aprovechada y exagerada por intereses especiales norteamericanos para arruinarnos y deshacerse por siempre de un competidor pertinaz.

El Consejo Universitario, el máximo organismo de nuestro primer centro docente, acordó ratificar en su última sesión lo que había sido un acuerdo suyo de fecha anterior, es decir el requisito de que se exigiese para el desempeño de cátedras en la Univrsidad, además del concurso de expedientes, las pruebas de capacidad.

Determinó asimismo, en consecuencia, que todos los nombramientos de profesores titulares y auxiliares, ayudantes graduados y ayudantes alumnos hechos con posterioridad al 15 de febrero de 1934 y en los que no se hubiese tenido en cuenta el requisito señalado, surtirían solamente efecto durante el presente año académico, debiendo proveerse dichas plazas después, de acuerdo con lo establecido.

Son numerosos los catedráticos, ayudantes graduados y ayudantes alumnos a los que afecta la citada medida.

EL REGALO ANUAL A LA UNIVERSIDAD

Se ha lanzado en el Alma Mater la idea de que anualmente los alumnos de dicho centro docente contribuyan con una pequeña cantidad, que se dedicará a la adquisición de la que se llamará el «regalo anual a la Universidad».

Con el importe total se instalarán nuevos laboratorios, se realizarán obras y se adquirirán objetos de valor.

Se ha presentado ya inclusive un vasto plan sobre el asunto.

NI LOCAL NI INSTRUCTOR

Los alumnos de Optometría de la Universidad de la Habana continúan haciendo activas gestiones a fin de que se designe la persona que habrá de actuar de instructor de la asignatura Optica Práctica y el local en que se habrá de instalar el laboratorio, que les ha sido donado, para el que se necesita una nave de ocho metros cuadrados.

Dichos estudiantes no pudieron cursar el año pasado la asignatura de referencia por no disponer de laboratorio y son los que pagan una matrícula más elevada en la Universidad.

LA UNIVERSIDAD IMPORTARA SU MATERIAL

En lo adelante—según las noticias que llegan a nosotros—la Universidad de la Habana importará del extranjero, diretamente, el material que necesita para la enseñanza, a los efectos de que le cueste mucho menos al eliminar a todos los intermediarios.

VISITA EL RECTOR LA BIBLIOTECA DE MEDICINA

El doctor José M. Cadenas, Rector de la Universidad, visitó en horas de la tarde de ayer, acompañado del doctor Puentes Duany, la Biblioteca de la facultad de Medicina, que se encuentra en pleno período de reorganización.

LA ASAMBLEA DE HOY

A las ocho de la mañana de hoy, vencido el plazo de las 48 horas de huelga últimamente decretadas, se reunirán los universitarios en asamblea general.

Tendrá lugar la reunión en el anfiteatro del antiguo Hospital Calixto García.

Existe muy buena impresión sobre las últimas gestiones realizadas para obtener de manera inmediata el aumento de la consignación de que disfruta la Universidad y la libertad de los estudiantes detenidos, por lo que se espera que se dé por terminado el paro.

Respecto a la discusión sobre los doctores José Capote Díaz y Rafael Santos Jiménez, profesores de la Universidad y Secretarios de Despacho en el actual Gabinete, se estima que resultará altamente favorable para los mismos, en vista de su actuación en los últimos conflictos y en el seno de la Universidad, y las simpatías de que disfrutan en el estudiantado.

UNA CAIDA

En el Primer Centro de Socorro fué asistido de la fractura de la clavícula izquierda, Delfín Plá Pacheco, de 22 años, vecino de Crespo 68, cuya lesión sufrió al caerse en la Ampliación del Malecón.

Renuncia A. Padrón Batista su cargo en la Sec. del Trabajo

Dice que abandona dicho puesto a los que están ambicionándolo sin cesar

Habana, enero 16 de 1935.
Señor Secretario del Trabajo.
Ciudad.
Señor:

Tengo el honor de dirigirme a usted manifestándole lo siguiente:

Usted no ignora, que determinados individuos, días antes del movimiento de huelga habido en esta Secretaría, la cual afortunadamente ha sido resuelta, hicieron circular una hoja impresa, en la cual entre otras cosas, se pedía la cesantía de dos señores empleados y también la mía.

En cuanto a lo que a mi persona se refería, me afectó grandemente, bajo el aspecto moral, las falsas acusaciones que se me hacían, habida cuenta, que es público y notorio, que en la época del gobierno de Machado, fuí encarcelado y sufrí prisión durante «cuarenta y dos días», incluído en la célebre causa «número trece». Esta prisión, creo que es lo necesario o suficiente, para justificar mi oposición a aquel funesto régimen.

Ahora, que ha sido suficientemente diafanizada mi conducta política, para satisfacción moral mía, agradeciéndole a usted muy mucho su actuación justiciera y diáfana en cuanto a mi persona se refiere aclarando mi actuación, que es a mi juicio, lo que los hombres honrados necesitan para poder vivir tranquilos, he decidido abandonar el cargo que usted se dignó darme en esa Secretaría, para dejarlo a la disposición de aquellos que puedan ambicionarlo, y es por ello, que presento por este medio, la renuncia irrevocable del puesto que he venido desempeñando hasta la fecha.

Quedando siempre a sus órdenes, muy atentamente,

Alfredo Padrón Batista

9 CENTRALES ROMPERAN LA MOLIENDA DURANTE EL PROXIMO FEBRERO

En la Oficina de Asuntos Azucareros de la Secretaría de Agricultura se han recibido de los siguientes centrales azucareros, que han fijado fecha para el comienzo de la zafra.

Para el primero de febrero romperán la molienda los ingenios Carolina, de Limonar; Stewart, Ciego de Avila; Trinidad, de Trinidad; España, Perico; Tinguaro, Perico, y Parque Alto, Rodas; y para la segunda quincena del propio mes, el Tuinicú, de Sancti Spíritus, Escambray, de Fomento, y el Zorrilla, de Los Arabos.

Se redoblará la vigilancia para la zafra

Tres importantes reuniones se celebraron ayer en la Secretaría de Gobernación

Noche de labor intensa fué la pasada en la Secretaría de Gobernación, por haberse celebrado en el despacho del doctor Raúl de Cárdenas tres conferencias en relación a problemas de actualidad nacional.

La primera entrevista tuvo efecto entre el Secretario interino de ese Departamento y los Jefes de la Policía Técnica, señores Cayetano Fraga e Ignacio de Quesada, así como el Secretario de ese Cuerpo policíaco señor E. Ugarte y el Fiscal de los Tribunales de Urgencia, doctor Mosquera, tratando sobre las medidas para garantizar el buen desenvolvimiento de la zafra, disponiéndose que marchen al interior de la República, con destino a determinados centrales, cincuenta detectives de la Técnica, que ejercerán estrecha vigilancia en varias zonas y practicarán investigaciones sobre el estado de las agitaciones que elementos disolventes pretenden realizar para obstruír la molienda; los detectives llevan órdenes severas para actuar enérgicamente, en cada caso.

La segunda conferencia fué entre el doctor Cárdenas y el doctor Francisco Llaca Argudín, Presidente del Tribunal Superior Electoaal, girando alrededor de las modificaciones que deben introducirse en el Código Electoral y el establecimiento de las cuatro nuevas Juntas Municipales de la Habana, así como de imprimir mayor actividad a los trabajos del Censo, ya que de los 1.200 registros de que consta sólo hay terminados 90.

Y, la tercera entrevista versó respecto a la carne, y la celebraron los doctores de Cárdenas, Rafael Santos Jiménez y Federico Laredo Brú.

LE LLEVO LOS MUEBLES

Clodomira Esquijarrosa Echenique vecina de Zapata sin número, denunció a la policía, que su ex marido Oscar Peñalver, durante su ausencia se presentó en su domicilio y le llevó todos los muebles, cuyo valor no pudo apreciar por el momento.

LOS ROTARIOS APOYAN EL PROYEC. DE LEY DEL RETIRO PERIODISTICO

El próximo jueves el Club Rotario de la Habana ofrecerá una sesión-almuerzo dedicada exclusivamente a tratar sobre el proyecto de Retiro Periodístico, a la que han sido invitadas distintas asociaciones para que expongan su criterio sobre el particular.

Anoche, precisamente, desde la estación de los señores Ortega y Fernández, de esta capital fué ofrecido un magnífico programa dedicado al asunto, prestando su concurso al mismo los artistas Carmelina Delfín; Edelmira Zayas; Hortensia Coalla; Adrián Elórzano; Raúl Domínguez; Vicente Lanz y la señora Carvajal de Martínez.

Usaron de la palabra el señor Osvaldo Valdés de la Paz y el doctor Rafael María Angulo, autor del proyecto de Decreto-Ley. Ambos oradores explicaron con lujo de detalles los beneficios que reportará a la clase periodística la aprobación de ese proyecto de Decreto-Ley, ya que los «chicos» de la prensa puede decirse que hasta ahora, son uno de los muy contados sectores de trabajo en Cuba que día y noche laboran, sin tener la esperanza de poder mantenerse «cuando la vejez les imposibilite trabajar».

HABIA ORDEN DE ARRESTO CONTRA EL EX-HACENDADO SR. JOSE IGNACIO LEZAMA

Con relación al supuesto secuestro del señor José Ignacio Lezama, el teniente Domínguez, Supervisor del Ejército de la Décima Estación, rindió ayer tarde un informe al Juez de Instrucción de la Sección Cuarta, que instruye la correspondinte causa por estos hechos.

Hace constar en su informe el teniente Domínguez, que uno de los ocupantes del auto guiado por el chofer Pedro Rangel Masenet, lo era el soldado Ramón Alejandro Pino, perteneciente a la Batería número 1, de Artillería de Montaña, destacado en Columbia a las órdenes del comandante Corvo Barquín, así como que el referido militar, acudió a dicha casa a cumplimentar una orden de arresto dictada por sus superiores contra el señor Lezama.

Con tal motivo el Juzgado decretó la libertad del chofer Rangel Masenet.

ENTRE COLEGAS

Por M. Miguel

—¡Chico...! ¡Qué interesante cuadro! ¿Qué representa?
—Francamente, no me acuerdo. Figúrate que hace más de tres años que lo pinté.

"EL DILEMA DE CUBA"

Cambios en la política azucarera mundial

El periódico «The Times» de Londres, publicó, en reciente edición, una información de su corresponsal en Lima, en la que se exponía, con negros colores, la difícil situación de la industria azucarera peruana y, en resumen, se hacían las siguientes declaraciones: «Debido a la baja del precio y al acortamiento de la demanda mundial de azúcar, la industria del Perú está en una situación desesperada. La Comisión de Hacienda del Congreso peruano está estudiando un proyecto para que el Estado dé ayuda a las propiedades azucareras. Entre las medidas propuestas, están, de una parte: la **reducción de las tarifas ferroviarias y marítimas**; reducir el precio del guano (abono que el Estado peruano controla), y la **rebaja de ciertos impuestos**; y de la otra parte: la concertación de tratados comerciales recíprocos con Chile, Argentina y especialmente con Inglaterra. De las totales exportaciones de azúcares peruanos en 1933, valuadas en 33.878.801 soles, el mercado inglés absorbió nada menos que 17.285,744 soles».

Y en edición posterior, del 19 de diciembre de 1934, acaba de aparecer un suelto en el que se dice: «Las negociaciones entre los gobiernos inglés y peruano para un tratado comercial, comenzaron formalmente ayer en Whitehall (el nombre de la calle donde radican las oficinas de la Junta de Comercio, que es el organismo encargado de todas las cuestiones comerciales). Se espera que el acuerdo proyectado se encauzará en el sentido de **estabilizar** la posición de cada país en el mercado del otro. Las compras británicas del algodón, lana y **azúcar** son de suprema importancia para Perú».

Esas publicaciones, cuya importancia, desde el punto de vista azucarero, nadie podrá negar, originaron algunos comentarios.

Perú es uno de los nueve países signatarios del convenio azucarero internacional de Bruselas, conocido por «Plan Chadbourne», y es, además, uno de los grandes productores de azúcares no protegidos que abastecen los mercados libres.

Su actitud de ahora, iniciando las gestiones para un arreglo comercial directo con Inglaterra, con el objeto de **estabilizar** sus exportaciones de azúcar a la misma, brinda base bastante para creer que ya ha prescindido de todo interés en el vigente convenio de Bruselas, y que ha perdido la esperanza o tiene ahora poca fe en la terminación del nuevo arreglo internacional, que se ha venido gestionando desde la pasada Conferencia Económica de Londres.

En otras palabras, Perú es el primero de los países asociados a dicho convenio de Bruselas, que abandona—con hechos concluyentes y de manera franca—la política de cooperación entre los productores similares, e inicia la de los arreglos comerciales bilaterales de índole recíproca.

Esta realidad debe ser, por lo menos, una voz de alerta para los demás países integrantes del Convenio de Bruselas.

Parece que se aproxima el momento en que cada cual piense por sí—si no lo ha hecho hasta ahora—cómo debe defender aisladamente su industria, en vista del nuevo sesgo de los acontecimientos en el mundo azucarero.

Otra conclusión importante a que lleva la simple lectura de las noticias que comentamos, es que Inglaterra está dispuesta a oír y estudiar proposiciones para arreglos comerciales recíprocos con países que tienen una posición preeminente en la producción azucarera mundial y que son factores importantes en los mercados libres.

Este hecho es de una trascendencia aún mayor en el campo azucarero.

Sabido es que Inglaterra posee el mercado consumidor de azúcares libres más importante que todavía existe. A las Islas Británicas fueron durante 1933, 1.263,858 toneladas de dichos azúcares; y el gran total de ellos, que se vendieron en todo el mundo, ascendió sólo a unos 2.800.000 toneladas, de donde resulta evidente que Inglaterra, por sí, absorbe más del 40 por ciento de dichos azúcares.

En concreto, Cuba exportó a Inglaterra 648,803 toneladas; Perú, 205,897 toneladas; Santo Domingo, 155.203, y el resto, en cantidades inferiores, fué exportado por Polonia, Alemania, Checoeslovaquia, Bélgica, Holanda, Java, Brasil, Venezuela, México, Haití, Guayana Holandesa, Estados Unidos (azúcares generalmente procedentes de Cuba), y algunos otros países.

Esas cifras demuestran **que Cuba ocupó el primer lugar entre los abastecedores de azúcares libres del Reino Unido** y que Perú figuró en el segundo, con mucha diferencia.

Si el paso dado por los peruanos para negociar un tratado comercial recíproco con Inglaterra, da resultados prácticos, obvio es que los demás países vendedores de azúcar en los mercados libres tratarán de imitarlo, a fin de asegurarse, a su vez, porciones importantes del gran mercado inglés.

Parece lógico que, vista esa realidad, Cuba se prepare, por su parte, a defender el importante comercio que allí tiene.

Si Cuba perdiese sus exportaciones al Reino Unido, tendría que disminuir su producción en la proporción correspondiente, pues no hay otro lugar en el planeta al cual pueda enviar su azúcar.

Eso significaría, en números, una reducción de sobre medio millón de toneladas en sus venideras zafras.

De esta suerte, se comprenderá la importancia que para Cuba pudiera llegar a tener la gestión peruana en Inglaterra.

El nuevo convenio internacional iniciado en la Conferencia Económica, perseguía, como principal objetivo, mantener abiertos y estabilizados los mercados libres que todavía existen y, por tanto, el gran mercado inglés en sus condiciones actuales.

Ese camino era incuestionablemente el menos gravoso para los países productores-exportadores, ya que conseguían su objetivo—de mantener estabilizados sus mercados—sin imponerse los sacrificios que siempre supone todo tratado comercial recíproco para sus signatarios.

Pero, descartada o, por lo menos, muy disminuída la posibilidad de que aquellas negociaciones lleguen a una solución satisfactoria, es incuestionable que toma mayores posibilidades la política de los arreglos bilaterales recíprocos, para defender los mercados azucareros.

Así al menos, es como parece que Perú intenta resolver su desastrosa situación azucarera.

Resta por ver cómo intentarán resolverla los demás países productores-exportadores, y qué es lo que Cuba, el más importante de todos, se propone hacer.

Ella, tal vez más intensamente que ningún otro, confronta una forzosa alternativa: o se abstiene de actuar, aceptando fatalmente las migajas de mercados que los otros países le vayan dejando, o, por lo contrario, se reviste de serena energía y acomete con decisión—tanto en el orden interior como en el internacional—la defensa de su fundamental industria, que es también, después de todo, la de su alto nivel como nación.

L. M. N.

Enero 14 de 1935.

TUVO LUGAR AYER TARDE EL ENTIERRO DEL SEÑOR ANGEL CUERVO Y PEREZ

En las últimas horas de la tarde, se verificó el entierro del señor Angel Cuervo y Pérez, miembro distinguido de la colonia asturiana. A las cuatro y media partió el cortejo fúnebre de la Capilla de la Casa de Salud «Covadonga», en el que tomaron parte numerosos elementos del Centro Asturiano, en el que era muy estimado, por su labor en los cuerpos directivos de que formó parte.

También asistieron al entierro nutridos elementos de la Juventud Asturiana y la Directiva en pleno de esta institución de la que había sido presidente el finado; así como representaciones de otras instituciones a las que pertenecía, y numerosos comerciantes e industriales, demostración del alto aprecio y de las simpatías que disfrutaba por sus bellas dotes personales.

Numerosos miembros del Partido Progresista en cuyas filas militaba, y de los demás grupos políticos de la colonia astur acudieron a rendir el último tributo a tan estimado caballero.

Descanse en la paz del Señor, y reciban sus familiares todos la reiteración de nuestra sentida condolencia.

Se surgiere la idea de humanizar algo un precepto de Ley

Está castigándose a muchos guajiros por poseer armas destinadas solo a su defensa

Santa Clara, 10 de enero de 1935.
Sr. Dr. José Ignacio Rivero, Director del «Diario de la Marina».—La Habana.

Distinguido periodista:

Usted, que como periodista, tiene la constante preocupación de los problemas que afectan a los ciudadanos, es a quien he querido dirigirme para exponerle lo que yo considero un defecto en la promulgación de un decreto-ley que regula la portación de las armas de fuego en la Isla.

Como usted sabe, por el Decreto-Ley 499 del año 1934, publicado en la «Gaceta Oficial», se prohibe la portación de armas sin la correspondiente licencia que expedirá la Secretaría de Gobernación, señalándose las sanciones a los que incurrieron en tales faltas.

A diario hemos visto comparecer ante los Tribunales de Urgencia a individuos, en su mayoría campesinos, que viven en rincones apartados de las poblaciones, acusados de portar un revólver o una escopeta, cuya tenencia es con el sólo propósito de defender su vida y hacienda contra los bandoleros y rateros que con frecuencia visitan los campos. Los Magistrados en una aplicación recta del Decreto-Ley citado se ven forzados a condenar a estos infelices que poseen un arma sin otro propósito que el de defenderse contra los constantes ataques de que son víctimas.

Sería muy útil a la Sociedad una modificación del citado Decreto-Ley, en el sentido de conceder a los Magistrados una facultad discrecional para juzgar cuando un individuo porta un arma con propósitos de atacar a las autoridades o al Gobierno que esté constituído o cuando —como ya le he dicho— lo hace para su defensa personal, en cuyo caso podrá el Tribunal decretar la absolución del acusado y el comiso del arma ocupada.

Si bien es cierto que en dicho Decreto se ordena declarar las armas en las Jefaturas y Puestos de la Guardia Rural y depositarlas, no es menos cierto que hay personas que por vivir muy apartadas de las poblaciones, desconocen de modo absoluto las leyes que se dictan.

Y a este respecto no puede rezar el artículo del Código Civil, que dice: «Que la ignorancia de las Leyes no excusa su cumplimiento.»

Le ruego se ocupe de este problema, que es de vital importancia para la Sociedad, dedicándole una de sus leídas y comentadas «Impresiones», en la seguridad de que habrá un agradecimiento profundo por parte de esas personas comprendidas en el citado decreto.

Sin otro particular, le reitera sus respetos y admiración, S. S. y amigo,

Federico T. Puertas.

El Consejo de Secretarios ha prorrogado por 45 días la amnistía a adeudos por agua

El Convenio sobre la nueva cláusula de «Nación más favorecida» fué ratificada

EN el Consejo de ayer actuó de Secretario de la Presidencia el doctor Rafael Lorié que desempeña la Cartera de Sanidad.

El doctor Agustín Acosta se encuentra recluído en su domicilio, víctima de un ataque de grippe.

LA RENUNCIA DEL DR. GOMEZ

En la nota entregada a los periodistas dando cuenta de los acuerdos del Consejo no se consigna que dicho organismo haya tratado de la renuncia del doctor Miguel Mariano Gómez a la Alcaldía de la Habana.

Este asunto se encuentra en la mesa del Consejo, pendiente de solución.

Tiénese entendido que el Gobierno espera designar al nuevo Alcalde habanero a fin de proceder entonces a admitirle su dimisión al doctor Gómez.

SOBRE TRATADOS COMERCIALES

A propuesta del Secretario de Estado el Consejo acordó ratificar el Convenio sobre la nueva aplicación de la clausula de «Nación más favorecida» en Tratados Comerciales.

ACEPTADO UN DONATIVO

El Consejo acordó aceptar el donativo de 40.000 pesos ofrecido por los comerciantes de la ciudad de Cienfuegos, para contribuir en auxilio del Estado a los trabajos de prolongación de la carretera de Cienfuegos a Ranchuelo.

La propuesta fué hecha por el Secretario de Obras Públicas.

SOBRE LA CAIMANERA

A solicitud del propio Secretario se acordó legalizar la situación de las fabricaciones levantadas en la Caimanera, Oriente.

(Se tiene entendido que dichas construcciones están relacionadas con la base naval de Guantánamo.)

CONDONACION DE ADEUDOS POR SERVICIOS DE AGUA

Propuso también el Secretario de Obras Públicas y fué acordado conceder una prórroga de 45 días naturales a partir de la fecha del vencimiento del término concedido por el decreto-ley 637 de octubre 27 de 1934 para acogerse a los beneficios del mismo.

Dicho decreto-ley 637 establece la condonación de adeudos por el concepto de servicios de agua.

El decreto-ley 637 condiciona el derecho de acogerse a la condonación de adeudos por servicios de agua al cumplimiento de determinadas clausulas promulgadas en la Gaceta Oficial de fecha 29 de octubre de 1934.

El artículo tercero de la disposición aclara la forma de disfrutar de los beneficios de la condonación.

ESPOSO DESAPARECIDO

A la policía dió cuenta Zenaida Jau Coni, vecina de Sitios 154, que su esposo Raúl Plasencia Cremata, salió de su casa y como no ha regresado, teme le pueda haber ocurrido alguna desgracia.

"Jamás especulé con el azúcar" dice García Beltrán

Habana, enero 15, 1935.
Sr. Director de «El Mundo».
Ciudad.

Muy señor mío: En la primera plana de su edición del domingo 13, se publicó un trabajo donde se me alude adversamente, y en la de hoy, martes, se consagra al asunto un editorial, donde a base de vaguedades y conjeturas, se pone en entredicho una cosa tan concreta y delicada como la reputación de un ciudadano. Permítame que en legítima defensa utilice su propio periódico y la primera plana donde se publicó el ataque, para hacer constar lo siguiente:

1º—Niego enfáticamente haber especulado en la Bolsa de New York ni en ningún otro mercado, ni al alza ni a la baja, y nadie podrá demostrar lo contrario.

2º—Como el señor Azqueta ha explicado ya en extenso y documentado trabajo, las medidas recomendadas por el Instituto tuvieron por objeto defender los precios del azúcar, conceder a todos los tenedores igualdad de oportunidades dentro de la cuota de 1934 y velar por el éxito de la Ley Jones-Costigan, de cuya vigencia depende directamente la concesión arancelaria que nos ha hecho respecto del azúcar el nuevo Tratado de Reciprocidad con los Estados Unidos. Además, fueron todas ellas de carácter público, tanto por la Gaceta Oficial, como por la Prensa, las revistas azucareras y todos los demás medios de información usuales en ese negocio.

3º—Mal puedo haberme aprovechado del conocimiento anticipado de ellas cuando, además de no haber especulado, inclusive se elaboraron en su mayor parte mientras me encontraba en los Estados Unidos; manifestación que consigno, no para eximirme de responsabilidad por su adopción, ya que las encuentro altamente acertadas, como lo han demostrado los hechos, sino para destruir las suspicacias con que se me ataca.

4º—La especulación a la baja, para propiciar por todos los medios la destrucción de los precios del azúcar, constituye ciertamente el mayor agravio que se puede inferir a nuestro país en estos momentos, y al mismo tiempo un acto de oposición a los planes constructivos del Presidente Roosevelt. Por lo tanto, especular al alza, aunque yo no lo he hecho, hubiese sido defender a Cuba y los planes del «New-Deal» americano, que tan beneficioso nos ha sido y puede sernos. Asombra tanta inquina en contra determinadas personas, bajo el supuesto inexacto de que especularon al alza, tanto silencio respecto de quienes especularon a la baja, cuya lista de nombres es bien conocida en los círculos azucareros. Me hubiese parecido más lógica esta campaña en contra de quienes por todos los medios, inclusive vendiendo para diciembre azúcares que no tenían ni podían adquirir, procuraron derrumbar el mercado al amparo del nuevo Tratado de Reciprocidad y de la Ley Jones-Costigan, como lo lograron transitoriamente, quizás ofuscados por el propósito de obtener una ganancia momentánea, tal vez con fines más aviesos y dirigidos a crear armas para combatir las ventajas últimamente otorgadas a Cuba por los Estados Unidos.

5º—Como se ha fantaseado en torno de mi renuncia quiero explicarla. En primer lugar, los puestos del Instituto son honoríficos, y de haber sido retribuídos, no hubiera aceptado ninguno. En segundo término, debo atención personal a mi negocio, y los asuntos de ese organismo exigen de sus miembros prolongadas ausencias del país, que me han obligado muchísimas veces a desatender mis intereses particulares. Finalmente, en estos empeños de carácter público, por desgracia nuestra, hasta cuando se actúe limpiamente y se obtiene un gran éxito para la comunidad, como ha ocurrido en el caso origen de estas líneas, la crítica interesada o inconsulta, y hasta la maledicencia, erizan el camino de dificultades y obligan a una permanente labor de explicación de conceptos y rectificación de errores. Todo esto es demasiado para soportarlo durante mucho tiempo, sin otro afán que proceder bien, ni más recompensa que ser calumniado. Por ese camino llegaremos los cubanos a que únicamente se decidan a ocupar los cargos públicos quienes concedan poca importancia a su buen nombre y mucha a las ventajas de los cargos.

Me he retirado con desaliento, agradecido a la confianza depositada en mí por el Presidente Mendieta y por el Secretario de Agricultura señor La Rionda, que han trabajado con desvelo por el mejoramiento de nuestra industria; pero me llevo el triste conocimiento del espíritu destructivo que frecuentemente predomina en la crítica hablada o escrita.

Celebraré que este asunto se lleve pronto a una depuración total para que de esa manera se dilucide quiénes han servido o sirven a Cuba y quiénes ahora, quizás como en épocas recientes, sólo están atentos a convertir su influencia en fuente de lucro personal.

De usted atentamente,

Marcelino García Beltrán.

En suspenso durante 15 días el artículo IX del Reglamento para cobrar el impuesto sobre azúcar

Sostienen los dueños de Centrales que no estaban en condiciones de prestar la fianza que se les exigía Se estudiarán las modificaciones que se harán en el mismo

Momentos antes de retirarse de su despacho el Secretario de Hacienda Coronel Manuel Despaigne para asistir al Consejo de Secretarios, recibió a una nutrida representación de Hacendados, para tratar de las modificaciones que ellos estiman necesarias en el vigente reglamento del cobro del impuesto de consumo al azúcar.

Los Hacendados informaron también al Coronel Despaigne del artículo del citado reglamento que trata de la escala de fianzas a los Ingenios que venden azúcar para el consumo interior los perturba grandemente, dándose el caso de que un Ingenio pequeño tenga que depositar fianzas de más de un millón de pesos, pagando primas elevadas que tendrá forzosamente que influír en el costo de producción del citado artículo.

Como el Coronel Despaigne tenía que asistir al Consejo de Secretarios, delegó toda su actuación al Sub Secretario Dr. Juan A. Martínez, quien al terminar la reunión informó a los periodistas que se había resuelto designar una comisión por parte de los Hacendados y otra por la Secretaría de Hacienda, integrada esta última por el Secretario, Sub Secretario y Director de Rentas e Impuestos, para que estudie las modificaciones necesarias y urgentes que deben ser introducidas en el citado Reglamento, dejando al Estado las garantías de que el impuesto debe ser satisfecho por quien deba pagarlo.

Para solucionar el problema del momento, se dispuso enviar al señor Presidente de la República un Decreto suspendiendo por el término de 15 días el cumplimiento del citado Reglamento del impuesto de consumo al azúcar, pero sólo en lo que se refiere en su totalidad el Artículo Noveno, o sea en cuanto a la prestación de fianzas.

JUSTIFICO SU LEGALIDAD

El propietario de la bodega sita en la Calzada de San Lázaro esquina a Cárcel ha dirigido un escrito al Director de Rentas, acompañando las facturas que amparan los 35 garrafones ocupados días pasados al hacer un registro en dicho establecimiento, en busca de armas, la Policía Técnica. Con vista de esta justificación posiblemente le será devuelta por dicha Dirección la mercancía ocupada.

LA ADUANA RECAUDA BIEN

El Administrador de la Aduana de la Habana señor Alberto Belt, informó ayer a los periodistas en Hacienda que la recaudación de ayer en esta dependencia fué de 121.381 pesos 69 centavos, y que los primeros 14 días del mes de enero ya habían ingresado en las Cajas de la Aduana $1,372,620.51, lo que representa un superávit de $835,591.91 sobre el ingreso de los mismos días en el año anterior.

PARA EL SERVICIO EXTERIOR

Por Decreto Presidencial y para atenciones del servicio Diplomático y Consular se ha dispuesto la apropiación de la cantidad de $36.454.84 para abonar la diferencia de sueldos a dichos funcionarios y que se encuentran señalados por el Decreto 2301, por lo que se continuará abonando en oro sus haberes.

LOS ADEUDOS MUNICIPALES

Ha sido enviado a la Gaceta Oficial el Decreto por el cual se designa la Comisión Especial que entenderá del estudio para la liquidación de los adeudos pendientes entre la Secretaría de Hacienda y el Ayuntamiento de la Habana, por concepto de Contingente Sanitario, dos por ciento para Veteranos, tres por ciento para becas y anticipo a la Policía Nacional, así como también precisar las cantidades que el Estado ha debido entregar al Municipio por el concepto del 50 por ciento de transporte y locomoción y por sobrantes de recaudación del Acueducto de la Habana.

La comisión la forma, un delegado del Secretario de Hacienda, otro de la Intervención General de la República y otro del Alcalde Municipal con sus auxiliares correspondientes.

MURIO ENVENENADA UNA MUCHACHA DESPUES DE HORRIBLES SUFRIMIENTOS

En gravísimo estado fué conducida anoche al Hospital Municipal, la joven Luz Marina González Jorri, natural de la Habana, de 24 años, vecina de Nueve No. 48, en el Vedado, la que fué asistida de intoxicación por la ingestión de sustancia tóxica desconocida.

La joven, no pudo prestar declaración dado su estado, falleciendo poco después.

Manuel González Jorri, hermano de Luz Marina, manifestó a la policía, que ignoraba el veneno que ingiriera aquélla, así como los motivos que le impulsaron a atentar contra su existencia.

El cadáver de la joven, fué entregado a sus familiares con la obligación de presentarlo en la mañana de hoy, en el Necrocomio

M.E.C.D. 2016

Madres Sanas Tienen Niños Sanos

Por el bien de su niño, tome el Compuesto Vegetal de Lydia E. Pinkham antes y después del parto. Le dará más fuerza y energía . . . calmará sus nervios . . . le preparará para los rigores de la maternidad. Después del alumbramiento, le ayudará a recuperar la salud y vitalidad normales.

Se vende en todas las farmacias. Compre un frasco hoy mismo. Reciba Ud. también esta ayuda.

Líquido y Pastillas

Compuesto Vegetal de Lydia E. Pinkham

98 de 100 mujeres informan que les ha beneficiado

71 S

EL TRANCAZO

UNA NUEVA EPIDEMIA QUE NOS AZOTA. INNUMERABLES CASOS.

La Habana está siendo víctima de una nueva epidemia que la caracterizan exactamente los mismos síntomas de la grippe, con fuerte dolor de garganta y descomposición del estómago.

Esta enfermedad parece tener origen en Centro América donde la denominan «trancazo».

En los países que ya han sido visitados por esta epidemia, como Panamá, Venezuela, Colombia, se ha combatido muy eficazmente con el uso de las Cápsulas O. K. que tomadas a tiempo, en los momentos de sentirse los primeros síntomas de resfrío, pueden dominar completamente el mal, o de otro modo, si ya éste se ha iniciado bastante, lo atenúa y debilita substancialmente tomando tres dosis diarias de a dos comprimidos (el contenido de un sobre) a cada vez.

Las Cápsulas O K también dan un resultado maravilloso contra los simples resfríos, catarros o grippes, lo que equivale a que su uso sea muy acertado en estos casos, y se encuentran de venta en todas las farmacias y droguerías.

(AN.—id—13)

FARMACIA DROGUERIA DE "JOHNSON" DE TURNO LOS LUNES Obispo No. 30 TELEFONO-A-2129.

LA MAYOR 35 EDIFICIOS 700 EMPLEADOS SARRA DROGUERIA ABIERTA TODOS LOS DIAS Y TODA LA NOCHE LOS MARTES A-8026 A-3641

FARMACIAS de turno hoy MIERCOLES

HABANA.

Ave. Bélgica 2, por Dragones M-4117
Carlos III y Ave. Menocal .. U-6808
Ave. Independencia (Carlos III) 88 ..
Ave. de la República y Campanario .. M-4486
Ave. de Simón Bolívar (Reina) 107 .. M-4188
B. Massó (Escobar) 48 .. U-6813
Castillo y Santa Rosa .. M-4655
E. Palma y A. Arias (Trocadero) .. M-5052
Gral. Carrillo (S. Rafael) 37 M-1312
Gral. Carrillo (S.Rafael) 172 U-7077
Gral. S. Figueras (Suárez) y Apodaca .. M-5190
Inquisidor 1 .. A-6413
Luz y San Ignacio .. M-6677
M. Aldama (Amistad) y San José .. A-6662
Máximo Gómez (Monte) 246 . M-5086
Presidente Zayas, (O-Reilly) 30 .. M-2833
San José y R. M. Alonso, (Cervasio) .. U-6969
Tenerife y Carmen .. M-5121
Villegas No. 33 .. M-4030
Zenea y A. M. Lazcano, (Manrique) .. M-4160
Zenea (Neptuno) y Oquendo U-6924

VEDADO.

Calle 7 (Calzada) 84 .. F-6271
Calle 9 esquina a I .. E-6161
Calle 12 y 15 .. F-3339
Calle 23 y G .. F-6119

VIBORA

10 de Octubre (Jesús del Monte) 695 .. I-7678
Milagros y Felipe Poey .. I-7633
San Francisco y Buenaventura I-7207

JESUS DEL MONTE Y S. SUAREZ

Juan Delgado y Lacret .. I-7755
Rodríguez y Dolores .. I-7613
Santos Suárez 10 .. I-7332

LUYANO

Juana Alonso e Infanzón .. X-2371

CERRO

Agua Dulce 10 ..
Calzada del Cerro 859 .. I-7486
Cosme Herrera (Palatino) y Atocha .. I-7719

NOTA.—Este grupo deberá prestar servicio público todo el día y toda la noche de los domingos siguientes: Enero 20, Marzo 3, Abril 14, Mayo 26, Julio 7, Agosto 18, Septiembre 29, Noviembre 10 y Diciembre 22.

HABANERAS

LA MODA ACTUAL

Las telas preferidas en la próxima temporada serán las de hilo y algodón para de día, empleándose las de seda por la noche solamente.

Se verán modelos preciosos de **chiffón** para todas las ocasiones en telas lisas y estampadas, encontrándose en la colección de una renombrada casa un bello ejemplo negro con grandes mangas en forma de globo de tres cuartos de largo con el cuello y los puños de piqué de cuadritos y un ancho cinturón de gamuza roja. Este modelo puede usarse con un sombrero pequeño y resultará muy elegante para un té o fiestas de cocktail, mientras si se usa con uno grande será más a propósito para comida o fiesta de noche.

Otro modelo tan útil como éste es el de tafetán a rayas en blanco y negro, viéndose mucho también para la temporada de playa los organdíes, marquisettes y organzas estampadas que se usarán en forma vaporosa y frívola, ajustados en la cadera y amplios de la rodilla abajo con godets o pequeños vuelitos.

Las telas brillantes de un modo delicado, son estampadas con finas incrustaciones de piedras en el tejido, viéndose bellas organzas bordadas con piedras de **strasse**.

SERVICIO DE LA MESA

Aún cuando se tengan criados muy expertos, la dueña de la casa debe fijarse en todo, y poner su mano sobre los menores detalles, buscando la manera de que el servicio de la mesa se haga con la mayor habilidad y rapidez posibles.

Si los criados que se tienen no bastan se procurarán otros para ese día.

Algunas horas antes de la comida se prepararán los vinos, poniendo en la nevera los que deban servirse fríos y adornando la mesa con flores. El postre se tendrá hecho desde temprano, si no es helado o cualquier otro que requiera prepararse a última hora.

NOTAS DE PARIS

Los trajes de baño que veremos este verano prescindirán por completo de las espaldas, así que las elegantes que temían el temor de tostarse dejando una marca blanca en los hombros, que afeaba mucho cuando se llevaba los trajes de noche, no lo tendrán este año.

Los **shorts** también son más cortos que nunca, notándose que la mayoría de los trajes de baño son acompañados de una capita o chaquetica, mientras los **shorts** van cubiertos con una falda plisada.

Las mujeres más elegantes de París están dejándose crecer no sólo su cabello, sino las cejas también. La moda de las cejas perfiladas da paso ahora a la línea más natural y poco modificada por el arte.

Las faldas amplias y plisadas de **Chanel**, pespunteadas en la cadera, introducen algo nuevo en los trajes de estilo sastre para comidas. Estas faldas llegan sólo al tobillo y entre los modelos preferidos en su colección son las de crepé con chaqueta estilo sastre y la blusa bordada con lentejuelas.

Pero lo que más sensación está haciendo por el momento, son las carteras de madera en los variados tonos y formas que completan los conjuntos de verano. Se ven aplastadas como sobres, con el color natural de las distintas maderas, que se colocan en dibujos incrustados, siendo las mejores aquellas que llevan como sello de exquisita elegancia, las iniciales C. D. C. impresas en el interior de las mismas.

CONSEJOS DE BELLEZA

No debe usarse nunca el primer jabón que nos caiga a la mano, pues la mayoría de las afecciones de la piel son debidas a las irritaciones que producen los malos jabones.

Para conservar la belleza de un buen cutis o adquirirlo si no se tiene, recomiendo el **Jabón Tokalón**, que está fabricado a base de **cold cream**, que al mismo tiempo que limpia va embelleciendo el rostro femenino.

Este jabón se encuentra en todas las tiendas y droguerías por el precio de cuarenta centavos.

A DESTIEMPO

Ya es tarde:
Son de oro los picos de los árboles;
acuden los vencejos; el silencio se expande;
vienen los luceritos a ver al sol en balde.
Ya es tarde:

Se han perdido un ocaso admirable.
¡Pobres! Pobres luceros si acaso, acaso saben
que están predestinados a llegar siempre tarde.
Ya es tarde:

Sí, querida; cien posibilidades
han quedado, por siempre jamás, sin desflorarse.
Yo he buscado... Yo tuve... ¿A qué voy a contarte?

Es una historia gris, una fábula mate.
Una explosión de afecto lanzada un día al aire,
a la que el eco dijo.
—Ya es tarde.

J. Moreno Villa.

MENU DEL DIA

Almuerzo	Comida
Cup de toronjas.	Cantaloup.
Huevos en acemitas.	Crema de quimbombó.
Filetes Mignon.	Pescado menier.
Ensalada de lechuga.	Pollo con legumbres.
Flan de coco.	Ensalada de tomates.
	Manzanas a la Reina.

FERROCARRILES UNIDOS DE LA HABANA

Reduzca sus Gastos y Tiempo de Viaje

ENTRE HABANA Y LUYANO, VIBORA, NARANJITO, JESUS DEL MONTE, SANTO SUAREZ Y PINOS

Tarjeta Mensual, sin limitación de viajes . . . $3.00
Tarjeta de 50 viajes, válidas por 30 días .. 2.00

ENTRE HABANA Y ARROYO NARANJO, CALABAZAR, RANCHO BOYEROS Y SANTIAGO

Tarjeta Mensual, sin limitación de viajes . . . $4.00
Tarjetas de 50 viajes, válida por 30 días .. 3.00

Estas Tarjetas pueden adquirirse personalmente en la Estación Central o en cualquiera de las Estaciones citadas.

SERVICIO DE TRENES ELECTRICOS CADA HORA.—Además por la mañana, al mediodía y por la tarde hay trenes adicionales que facilitan los viajes a las horas de comidas entre la Oficina y el hogar.— Domingos y días festivos cada 30 minutos.

Para itinerarios e informes adicionales llame a los teléfonos A-4034 y A-1879.

LA ADMINISTRACION

CARIBE RON VIEJO NATURAL

JUSTO GONZALEZ Y CIA., S. A. - TEL. U-3500

MATANCERAS

GRAZIELLAS

En la festividad de hoy.

Son numerosos los saludos que en esta fecha del diez y seis de enero, tiene el cronista para damas y señoritas de la sociedad matancera que están de días.

Graziella Beracierto de Esquerré iniciará la relación, siguiéndola su hija del mismo nombre, la bella señora de Artalejo.

Graziella Carballo de Piedra, una de las figuras que más brillara en nuestros salones en los años de su soltería.

Graziella Tregent de Gutiérrez, Graziella Dubrocq de Sotolongo, Graziella de los Santos de Ochandategui, y Graziella Boffil de Miñoso.

Graziella Tió de García, que convalece felizmente de la operación quirúrgica a que se sometiera no ha mucho en la Quinta de Salud de la Colonia Española.

Graziella Mena, bella señora de Campos, para la que habrá en este día, congratulaciones muchas.

Graziella Gordon Vda. de Marzol, dama de muy alta distinción.

Graciella Amézaga de Salon.

Y Graziella Cabrera de Ortiz, una de las hijas de aquel inolvidable Raimundo Cabrera, enlazada a esa casa de Ortiz de tan elevada jerarquía social yumurina.

Graciella Lavastida y Lavastida prestigio de nuestro magisterio, una de las más destacadas figuras de la Escuela, en esta ciudad.

Graziella Macías Peralta, lindísima mademoiselle, para la que tiene el cronista su más afectuoso saludo.

Graziellita Madan y Tregent.

Y Chela Torres, a la que rendirán sus amigas, homenaje de simpatías y de afecto grande.

Graziella Otero y Graziella Díaz.

Y Graziella Garbaloso, la poetisa de tan inspirado estro.

Tengan todas un feliz día.

PREVISTA CRISIS

De la Vda. de Gutiérrez.

Falleció el lunes, instantes después de haber puesto al correo esta correspondencia, la muy estimada dama doña Blanca Ferrer, viuda de Gerardo Gutiérrez.

Un gran duelo para nuestra sociedad.

Porque se extingue con esa vida toda una ejecutoria de buenos ejemplos, de caridad inagotable y los más santos y elevados principios.

Perteneciente a una antiquísima familia matancera la señora Ferrer, fué como decía en mi anterior correspondencia, la amiga de la infancia de aquella gran escritora Lola María de Ximeno de Escoto, a la que quiso con cariño de hermana.

Se han seguido a la tumba con meses de diferencia.

Y han sido ambas pérdidas, golpes dolorosos que con sus familiares hemos recibido cuantos formamos esta sociedad.

El sepelio de la Vda. de don Gerardo Gutiérrez, acaudalado hombre de negocios que tuvo el comercio yumurino, fué una sentida y espontánea manifestación de condolencia, viéndose representada en ella todas nuestras esferas.

Llorando a la noble extinta quedan las familias de Quesada, de González de Olague, para las que va en esta nota mi pésame más sentido.

Ha muerto una gran dama.

RUMBO A SAN MIGUEL

En el más feliz de los viajes.

Pasaron así por Matanzas en la noche del domingo, los jóvenes recién casados, el Dr. Pedro Hernández Lovio y la Sra. Mercedes Menocal y Valdés Fauly.

Pareja gentil que en esa tarde del trece de enero, unieron para siempre sus destinos, en ceremonia que aunque íntima, por el selecto concurso de la gentry habanera que testificó ese acto, revistió caracteres de gran acontecimiento social.

De abolengo de belleza y de raancia distinción esa fiancée, es la hija de esa gloria de la cirugía cubana que se llama el Dr. Rafael Menocal y Cueto, y es nieta de aquel otro gran médico que fué el doctor Raimundo G. Menocal y G. Menocal.

Cuanto al novio es apellido oriundo de Matanzas y es nieto de Alfredo Hernández Huguet, figura que se destacó en la sociedad del pasado siglo en nuestro gran mundo con los más altos relieves. Derrochó una gran fortuna y fueron sus antecesores los propietarios de ese demolido ingenio «Carmen», que aun conservan como patrimonio los Hernández. Me une al Dr. Pedro Hernández, con los lazos de un estrecho y sincero afecto, vínculos de consanguinidad, porque fué su madre, aquella noble dama Piedad Lovio y de Ximeno que con sus hermanas brilló en un rango de distinción grandísima.

Hasta el domingo permanecerán en el Vichy cubano los esposos Hernández-Menocal, que ocupan uno de los apartamentos de lujo del Palacial Balneario de don Manuel Abril Ochoa.

Mis votos por la ventura de esos recién casados.

LA SEÑORA DE CASAS

Fidelia Prendes.

En plena convalecencia, en vísperas de ser dada de alta se encuentra ya la joven y bella esposa del ingeniero José Antonio Casas, que como saben mis lectores, estuvo bastante delicada de salud.

Puedo adelantar que completará de recuperar su salud la señora Prendes, en el quartier de Bellamar para el que se trasladarán tan pronto encuentren casa que se avenga a sus necesidades.

Del retorno a la Playa somos a alegrarnos cuantos estimamos y queremos a ese matrimonio, cuya hija, la encantadora Nenita está señalada como la futura Presidenta del Club de señoras de aquel quartier.

TONY ALBA

Regresa al Norte.

Hace sus preparativos para volver a los Estados Unidos, de donde llegara a principios de diciembre para pasar aquí los alegres días de Pascuas, el hijo del Presidente del Casino Español, don Eudoro Alba.

Se despedirá en estos días de sus amigos Tony con un almuerzo, para el que se indica esos dominios de Ayende, predilectos de nuestra juventud, para fiestas de esa índole.

Antes del veinte y cinco de enero embarcará el joven Alba.

MAS DE DUELO

Germán García.

En la flor de su edad, cuando en torno a él sonreían el amor de una esposa que idolatrábalo, de una hijita que era su más legítima gloria, ha bajado a la tumba el desdichado caballero, en quien se cebó una cruel enfermedad que no cedió ante ninguno de los infinitos recursos que para conservarle la existencia pusiera la ciencia a contribución.

Eminencias médicas de la Habana y Matanzas lucharon a la cabecera del lecho agónico de Germán por arrebatarle a la Parca esa presa, pero todo fué inútil y en primavera lozana y al alborear de su vida, bajó a la tumba, el probo, íntegro y muy laborioso empleado de la Audiencia matancera.

Su sepelio fué un acto imponente y acompañándolo hasta su última morada fueron sus compañeros todos del Tribunal que preside el doctor Moré.

Entre las ofrendas florales dedicadas a Germán García, recuerda el cronista con la firma del Jardín Botánico, las siguientes: Una gran corona de su esposa y su hijo; otra de sus desolados padres; otra de sus hermanos y las de sus colaboradores en la Audiencia de Matanzas.

Una cruz de Josefa Socro; otra de sus tíos José, Elvira y Yolanda; un cojín de su ahijadito; una corona de Manuel y Josefina, y otra de Candita y Agustín.

Muy hermosa la ofrenda que dedicara el Lcdo. Eduardo Obregón, Secretario de la Audiencia, al pobre Germán.

Rubricadas por Matilde Dans, del jardín El Rosal, la corona de la Normal, la de la familia Alla; de sus cuñadas Rita y Esther, y las de Antonia, de Julieta y de Amparo.

Cuánto dolor en torno a ese hogar desolado.

PROXIMO CONCIERTO

De María del Carmen Vignet.

Bajo los auspicios del conferre de «El Republicano», Eduardo Alfonso, organiza un delicioso recital en esta ciudad la gran cantante cubana que en los Estados Unidos tan recientes éxitos acaba de anotarse.

La acompañará el maestro Carlos Fernández.

Y tendrá por marco esa fiesta artística nuestro gran teatro Sauto, cuyas obras de reparación dan fin en estos días.

Grata promesa para los dilettantis yumurinos.

DE ENFERMOS

No decrece el número.

Nuevos casos de la epidemia gripal que nos azota se registran a diario, pudiéndose citar casas donde todos guardan cama con altas fiebres.

Entre los nombres de hoy, mencionaré el de Blanca Castañer, la señora de Horta, que como su hija Yuya, sufre las molestias de la andante epidemia.

En casa de la señora viuda de Laurentino García, asiste el doctor Tapia, al simpático Tino, el pequeño hijo de Antonio y Carmita.

Asistida por el doctor Cuní, está la señora Blanca Luisa Vallice, la esposa del Magistrado Fernández Taquechel.

Y en su home de Versalles, sufre de la misma epidemia Joaquín Martorell.

Más nombres aún: el de María de León de Galán, y el de la señorita Esther Sicre.

SANTOS Y ARTIGAS

Debutan mañana.

Con la función del jueves y la del viernes en la noche, ofrecerán una matinée el diez y ocho las huestes de los afortunados empresarios cubanos que seguirán en tournée por toda la isla.

Son numerosas las atracciones que trae el circo este año y destácase entre todos los números que han de presentarnos, la trouppe china «Jim Wong»; el capitán Dumond; el Gran Lázaro; la Sirena del Nilo; «Mimí y Colina» y la Reina Fatina.

Tres llenos completos tendrán en sus dos funciones nocturnas y en su matinée del viernes el circo Santos y Artigas.

LA ULTIMA NOTA

Para decir que por días reciben nuevas adhesiones las señoritas Ayo, Michelena, Saavedra y Lamothe, que organizan la Tómbola a beneficio de las Siervas de María en el festival de la Candelaria.

Tengo a la vista una lista en que figuran las casas de Loredo; de Obregón; de García; de Urréchaga; de Horta; de Uriarte; de Acuí; de Suárez; de Andux; de Pita; de Llorens; de Rodríguez; de Jarquín; de Arche; de Parra; de Zabala; de Ximeno; de Bato; Trelles Montes, todas favorecedoras de esas abnegadas hermanas, que han ofrecido enviar para los puestos de ventas cakes, bocaditos, pastas, ensaladas; confitería, etc., etc.

Será un éxito esa feliz iniciativa en pro de las Siervas de María, en el festival de la Mocha.

Manolo JARQUIN

A Través de la Vida

Por HECTOR DE SAAVEDRA

REVELACIONES

Me encuentro en la situación del Gobierno y del asno de Buridán, que ante un balde de agua y un haz de heno, no sabía por cual empezar, no obstante de estar muriéndose de hambre y de sed.

El caso mío es que he recibido dos libros igualmente útiles y estimables, y no sé cuál debe ser el preferido. El primero es la Guía del Teléfono, que viene flacucha y endeble como un convaleciente de larga y penosa enfermedad.

El otro libro es el «Anuario Social de la Habana en 1934» que me remite el señor Julio de Céspedes.

El volumen lujosamente encuadernado y revestido con ornamentaciones dignas del regalo de una dama, es en extremo suntuoso. Magnífico papel, bellísimas ilustraciones de conocidas señoras y una información muy apropiada a las imposiciones sociales. Es un libro igual, pero diferente, a la Guía del Teléfono. La Guía es democrática y plebeya. El papel es malo y la impresión es pésima, de letra muy pequeña, muy unida y difícil de leer. Pero es un libro utilísimo y no cuesta un centavo. Es un negocio de la Compañía, que se costea con los anuncios y otras «buscas». Podía, en verdad, ser de mejor condición porque es un libro indispensable.

El **Anuario** es un documento que da prestigio en el ambiente de una casa. Toda dama elegante lo muestra, al desgaire, en su «boudoir» o saloncito íntimo en que recibe a sus amigas. Es un exponente de buenas relaciones. Por dos pesos y medio no es caro, y esto no es reclamo, sino el juicio del que sabe lo que cuesta, hoy, en la Habana, la tipografía. Lo que es ya una cantidad respetable son los dos pesos y medio que son tan difíciles como los miembros de una federación. Pero nunca lo bueno es demasiado caro.

Cualquier persona, hombre o mujer, noble o pechero, se siente bien documentado en la compañía de ese libro aristocrático. Podrá no conocer a la mayoría de las personas allí mencionadas, pero se irá familiarizando con los retratos, como aquella gente que iba a sociedad sin ser conocida, y que hizo decir a Wen Gálvez: Por eso se presentan ¡para que las conozcan!

Por mí se decir que ya he acudido diferentes veces al libro; una, para ver la ortografía del nombre del señor Embajador americano a quien he escrito por su feliz arribo. Otra, para averiguar si el Ministro de cierta república es él o su primo, y en donde «para» la Legación. En fin, varias informaciones a cual más necesaria. ¿Podría nunca la Guía del Teléfono decirme con quién está casado un suscriptor y cuántos hijos tiene y en qué se ocupa aparentemente?

Pues todo eso y una guía o Código Social para los que olvidaron las buenas formas, contiene el libro que, como se ve, no sólo da informes muy útiles sino que impide que se sometan incorrecciones imperdonables, cuando se está en el gran mundo y se sale en las listas de los concurrentes al cinematógrafo.

Si yo pudiera realizar mis ideales haría un libro social como el «Manual del Bachiller en Artes», que antes servía para ser graduado sin necesidad de ir al Instituto. Hoy es innecesario ese libro como el asistir a las clases, pero eso no quita que al alcance de la mano es bueno tener a «alguien» que sepa muchas cosas. Un libro así es el amigo más fiel, por eso sueño con una especie de «¿Quién es Quién?», como el de Londres, pero mucho más rico en interioridades que ignoran los ingleses y que son incapaces de publicar. Tengo la esperanza que el **Anuario** de mis distinguidos compañeros Julio de Céspedes y Miguel Baguer irá enriqueciéndose cada año con útiles conocimientos.

Por lo pronto, no pudiendo desdeñar a ninguno de los libros mencionados, me quedo con los dos, conforme a la política contemporánea.

DISCULPE LA OSADIA de recordarle — con perdón de la palabra que la flatulencia causada por exceso de acidez en el estómago se alivia pronto con Magnesia Bisurada. Es una receta simple, pero eficaz.

Libro medular de J. Alcayde sobre clínica

Ortega Bolaños dice de esta obra todo lo que merece. Es de lo mejor que se ha hecho

Obra en nuestro poder un ejemplar de la recién publicada obra del doctor José Alcayde, titulada «Indicaciones e interpretación de que abarca todo lo relacionado con los análisis de sangre en clínica», esa materia; libro, sin discusión, documentado, medular, lleno de profundo estudio y escrito en lenguaje claro al alcance tanto de doctos como de profanos.

En dicha obra aparece un juicio del doctor Luis Ortega Bolaño, quien la recomienda a los médicos y estudiantes de Cuba; al referirse el ilustre clínico al trabajo del doctor Alcayde, que no duda satisfará los anhelos de conocimiento de aquellos, dice, también, lo siguiente:

«Su libro, «Indicaciones e interpretación de los Análisis de Sangre en Clínica», ha surgido llenando estas condiciones y si se observa lo numeroso de la literatura sobre Hematología, se embriaga la mente al pensar todo lo escrito sobre sangre, y lo difícil que resulta en muchas ocasiones harmonizar las interpretaciones e ideas sostenidas por las distintas escuelas, pues, como afirma recientemente Bauer en su Patología Constitucional, «Hoy estamos más lejos que nunca de conocer exactamente la cantidad normal de sus elementos fores y de saber la relación recíproca de cada uno de ellos».

Si esto es así, y todos lo podemos comprobar a diario, cuando consultamos dichos textos; un libro que reúna sintéticamente todo cuanto hay en esta rama de la ciencia médica, lo adapte científicamente a los problemas que la Clínica nos presenta diariamente, y nos ofrezca a la vez una explicación racional de «el por qué» de esas mutaciones en las relaciones recíprocas de los elementos sanguíneos, que influenciados por cada uno de los distintos factores que son capaces de modificarlo, veremos que ese es en resumen el libro que nos ofrece el doctor Alcayde, sin pretensiones, con la única ilusión de serle útil al médico práctico y al estudiante, que no puede llegar a agotar tales conocimientos como el especializado; a aquellos pues, va dedicada toda la labor que encierra el libro del compañero doctor Alcayde, del que son inmanentes garantías la aplicación, inteligencia, acuciosidad e investigación demostradas plenamente desde que cursaba en las Aulas Unversitarias, y que ciertamente aureolarán el éxito de su esfuerzo».

CRUCIGRAMA

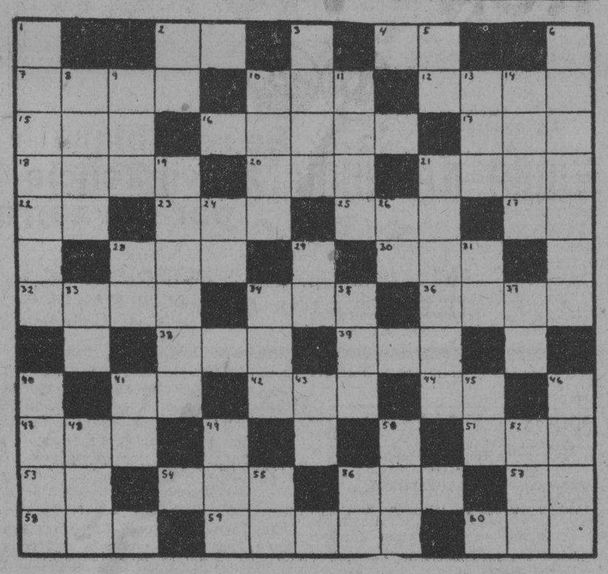

HORIZONTALES

2.—Conozco.
4.—Río de Italia.
7.—Vástago o vara que brota del tallo o tronco principal.
10.—Astro.
12.—Rostro.
15.—Altar.
16.—Parte de la mano (pl.)
17.—Oxido de calcio.
18.—Que no es par.
21.—Mujer de calidad distinguida.
22.—Pronombre.
23.—Alabanza.
25.—Tiempo del verbo arar.
27.—Preposición inseparable.
28.—Otorguen .
30.—Cada una de las prominencias que forma la superficie del agua agitada.
32.—Remover la tierra con el arado.
34.—Condimento.
36.—Tiempo del verbo fiar.
38.—Metal.
39.—En el juego de la secansa dos o tres cartas iguales.
41.—Existe.
42.—Pronombre.
44.—Negación.
47.—Título de dignidad en algunos Estados.
51.—Villa en la provincia de Zaragoza.
53.—Su Majestad.
54.—Templo en el Japón.
56.—Agarradera.
57.—Número romano.
58.—Escuchar.
59.—Arbol indígena de España.
60.—Reza.

VERTICALES

1.—Persona que habla en pública.
2.—Sociedad Anónima.
3.—ezcla de tierra y agua.
5.—Especie de flecha de los antiguos turcos.
6.—Que tiene sobra o exceso de sal (plural).
8.—Juguete (pl.)
9.—Conjunto de aguas.
10.—Río que pasa por París.
11.—Lienzo fuerte de algodón o cáñamo.
13.—Hacia aquí.
14.—Vástago o vara que brota del tallo o tronco principal.
19.—Parte de tejado que sale fuera de la pared (pl.)
21.—Mamífero.
24.—Sobre (en inglés).
26.—Voz que se usa repetida para arrullar a los niños.
28.—Otorga.
29.—Sílaba que repetida resulta un apodo familiar.
31.—Diptongo.
33.—Dios del Sol.
34.—Baile.
35.—Artículo (pl.)
37.—Preposición.
40.—Insecto.
41.—Terminación de infinitivo.
43.—Obras Públicas.
45.—Pronombre.
46.—Enfermedad pulmonar.
48.—Planta umbelífera.
49.—Desembocadura de un río en el mar.
50.—Animal plantígrado.
52.—Escuchar.
55.—Contracción.
56.—Antes meridiano.

Solución al Crucigrama anterior

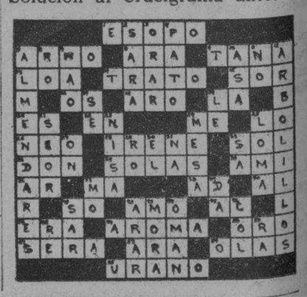

¿SABE USTED . . . cuáles son los nuevos precios de la legítima Leche de Magnesia de PHILLIPS?

60c el frasco grande ✧ 30c el frasco pequeño

Oiga todos los días de 7 a 8 de la noche LA HORA DEL DETALLISTA

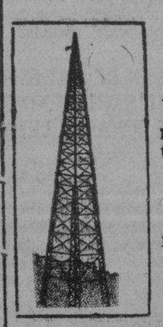

Las últimas noticias del día
Cables de última hora
«CRUZANDO EL PANTANO»
Por Alberto C. Vila.
Artículos de fondo- Entrefilets
Exquisita Colaboración
LA HORA DEL DETALLISTA se trasmite por la

CMX

LAVIN, a 800 Kilociclos
La Estación que se oye de San Antonio a Maisí.
Director:
DR. FELIPE RIVERO

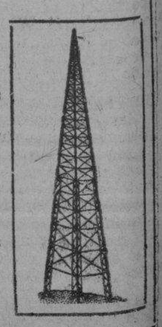

M.E.C.D. 2016

Viboreñas

LAS GRACIELLAS

Celebran hoy sus días las siguientes señoras:

Mi distinguida amiga, la señora Graciella Faura de Pérez, tía de mis queridos compañeros «Enriquito» y «Luisito» Rodríguez Faura, y amante esposa del cumplido amigo Miguel Pérez, que en la Hacienda desempeña un cargo de confianza.

Las apreciables damas Graciellita Llaneras de Guevara, Graciella Ruiz de López Recio, Graciella Hernández de Alamo, Graciella Martínez de Rubio.

La celebrada cantante, elegante dama Graciella Yañez del Castillo, y su hermosa hija, mi linda amiguita Gracellita Vallvé.

Las siguientes figulinas:

Con toda mi preferencia saludo muy cariñosamente a mi predilecta y muy bella amiguita Graciellita Gálvez y Aluija, amantísima hija de mi querido compañero en la prensa, Napoleón Gálvez y su distinguida esposa Rosita Aluija de Gálvez.

Gracielita Escobar, Graciella Esquerro, Graciella Aldama, Graciella Mateo de Acosta, Graciella Villa, Graciella Prado.

Mi felicitación muy expresiva dedico a mi hermosa amiguita Grace Fernández González, adorada hija de mi bondadosa amiga la señora Eugenia González de Fernández.

Graciela Delgado Guerra, Graciella Ruiz de Regueyra, Graciella González Amador, Graciella Estevez, Graciella Piñol, Graciella Nethol, Graciella Blanco, Graciella Guerra, Graciell aLewenhaupt, Graciella Molino, Graciella Hernández, Graciella Pérez de Alderete, Graciella Geli, Graciella Abascal, Graciella Fernández Grau, Graciella Muñoz, Graciella Menéndez, Graciella Maresma, Graciella Rayí.

A todas deseo disfruten de las mayores felicidades.

NUEVA DIRECTIVA

Con el mayor entusiasmo ha sido la elegida del prestigioso Club Unidos, que ha quedado constituída así:

Presidente: señor Gastón Baredo.
Primer Vice: Sr. José Berry Cañas.
Segundo Vice: Salvador Giroud.
Secretario: señor Arturo Randín.
Vicesecretario: señor Fidel Bacallao.
Tesorero: señor Aurelio Domínguez.
Vicetesorero: señor Francisco Rodríguez.

De Primer Vocal fué elegido mi querido amigo «Luisito» Puig Menéndez, que tantos méritos tiene contraídos en el Club «Unidos».

Y por el siguiente orden, los señores:

Laureano del Monte, Hugo Corrieri, José Luis Pérez, doctor Rodríguez Barquín, Esteban Rodríguez, Alfonso Pérez, Osmundo Ortega y Alfredo Reyes.

Felicito a los anteriores amigos a cuyo saludo, que por conducto del cumplido Secretario Arturo Randín he recibido, correspondo, y espero que el nuevo Presidente pronto me anunciará su primera fiesta.

SR. GONZALO O-FARRILL

Al fin tuvo el fatal desenlace, que tanto temíamos, tan infortunado amigo, siempre cumplido y servicial, que desde hacía muchos años, residía entre nosotros con su distinguida familia.

El triste acto de su entierro, que partió de su residencia, Avenida de San Francisco 45, resultó una sentida manifestación de condolencia, siendo llevado al lugar de su eterno reposo por sus familiares y numerosos amigos.

A todos hago constar mi sincera pena por la muerte de Gonzalo, en particular a mi buen amigo, ex- Alcalde de la Habana, doctor Juan Ramón O-Farril.

SRA. AMPARO CHAPELL DE PEDROARIAS

La noticia del fallecimiento de tan virtuosa dama constituye otra sentidísima nota de duelo, pues entre sus numerosas relaciones sociales ha causado la más honda pena su eterna desaparición.

En la tarde de ayer se efectuó su entierro, que partió de la casa mortuoria, Avenida de Santa Catalina número 18, y tras la carroza que conducía sus mortales restos seguía largo condón de máquinas con sus familiares y amistades, que la acompañaron hasta el Cementerio de Colón.

Reciban mi más sentido pésame en particular su esposo señor Genaro Pedroarias e hijos Bernardo, Genaro y Rafael, deseando el eterno descanso del alma de ser tan querido e inolvidable para ellos.

PRO PANTEON ABECEDARIO

A las muchas familias que se asistirán a la gran función organizada por el Comité Pro Panteón Abecedario, diré que en definitiva, ha sido señalada para el miércoles día treinta del presente mes, en el Auditorium.

Aún no está terminado el programa, el que daré a conocer, si a su debido tiempo me es remitido.

LA MASCOTICA DEL «ENSUEÑO»

Es mi querido amiguito el prodigioso niño Jorgito Rodríguez y Facciolo, hermanito de las señoras y señoritas Foyo de la afamada orquesta femenina «Ensueño».

Jorgito, desde hace muchos días viene realizando constantes ensayos de su soberbio recital, que celebrará el domingo día tres de Febrero, a las diez de la mañana, en el teatro «Nacional».

Recitará poesías clásicas, vestido como todo un perfecto caballerito, de etiqueta, y después será un graciosísimo «negrito», en carácter, que recitará poesías afro-cubanas.

La orquesta «Ensueño», de la que es «Mascotica», tomará parte, con un selecto programa, estrenando mis admiradas amigas un precioso modelo de traje.

Jorgito, que ya es un verdadero artista, triunfará en ese original recital, para el que ya pueden adquirirse las entradas por conducto de sus hermanas.

SRTA. EMMA BERENGUER

Desde hace algunos días permanece recogida en su residencia, a causa de molesta dolencia, tan interesante figulina, por la que mucho se interesan sus amistades, a las que informo que su actual estado, felizmente no es de cuidado.

De todos modos lamento su dolencia, que nos privará de verla en las próximas fiestas, deseando su más rápido restablecimiento.

CASINO DE SANTOS SUAREZ

Muy concurrido estuvo el recibo celebrado anoche por este Casino, pues asistieron numerosas figulinas, que nunca faltan a sus fiestas, aunque se notó la ausencia de algunas debido a ligeras afecciones gripales.

Hoy, no estando completo el «bouquet», me excuso de hacer una relación de nombres, que invariablemente son los mismos, y me reservo para la próxima fiesta, el baile de socios, señalado ya para la noche del sábado día veintiseis.

Urbano del Castillo.

"BALCELLS"
ACEITE PURO DE OLIVA

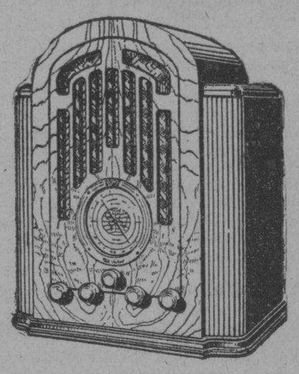

HOY
DOS TRASMISIONES

RCA = VICTOR

2 a 3 P. M.
DESDE NUEVA YORK
ESTACION DE ONDA CORTA
W2XAD ---- 15.34 MC
19.56 Metros

4 a 5 P. M.
DESDE LA HABANA
ESTACION DE ONDA CORTA
COC ---- 6010 KC
49.90 Metros

OIGA ESTAS TRASMISIONES EN
UN RADIO CON CEREBRO MAGICO

RCA - VICTOR

Viuda de Humara y Lastra
S. EN C.
RICLA (MURALLA) 83 y 85.
TELEFONOS A-3498 y M-9093

PINTURAS Y BARNICES
Especializados en Esto.
Calidad de Absoluta Garantía.
Precios Bajos.
Ferretería OLAVARRIETA
Neptuno 106 entre Campanario y Perseverancia.
A-9480, LA LLAVE

Defunciones ocurridas ayer en la Habana

Argelia Romay, blanca, 6 meses, Tamarindo número 56. Tuberculosis pulmonar.

Wong Man Hay, asiático, 49 años, Príncipe número 2. Arterio esclerosis.

Marcelino Cepero Orta, negro, 94 años, Hospital Universitario. Nefritis crónica.

Berta Miján Pérez, negra, 2 años, Ayestarán número 16. Bronquitis aguda.

Isabel Herrera Quintana, negra, 26 años, Bullen esquina Diago, (Puentes Grandes). Tuberculosis pulmonar.

Bismania Ramos Lugo, negra, 3 años, Castillejo letra A. Bronco pneumonía.

Agustina Hernández, blanca, 52 años, Curazao número 1. Septicemia.

Isabel Reyes, blanca, 85 años, Hospital Municipal. Oclusión intestinal.

Carlos Fernández, mestizo, 2 meses, Martí sin número, (Barrio Azul). Atrepsia.

Gladys del Toro y Posada, blanca, 2 años, Sitios número 33. Enteritis.

José Abad, blanco, 56 años, Hospital Universitario. Insuficiencia mitral.

Evangelina Rodríguez, blanca, 20 años, San Cristóbal número 21. Infección puerperal.

Miguel Padrón Martínez, blanco, 90 años, Cerro número 130. Agotamiento senil.

Escolástica Fabes Muñoz, negra, 53 años, Cuba número 130. Congestión pulmonar.

Gonzalo O-Farrill Chapotín, blanco, 77 años, San José número 45. Insuficiencia cardíaca.

Elisa Pérez, mestiza, 26 años, Hospital Universitario. Pneumonía tuberculosa.

José Nadela Escobar, blanco, 46 años, Hospital Universitario. Cáncer del estómago.

María Alonso, blanca, 15 años, Hospital Universitario. Bronco pneumonía.

Nicolás Caban, blanco, 40 años, Aspuru y Fábrica. Apoplegía pulmonar.

Amparo Chapell Orta, blanca, 54 años, Santa Catalina número 18. Diabetes sacarina.

Francisco Pérez Rodríguez, blanco, 81 años, H. y Sexta, (Reparto Miraflores). Arterio esclerosis.

Antonio Bermúdez Otero, blanco, 68 años, Quinta La Benéfica. Diabetes.

Julián Reyes, blanco, 47 años, Concordia número 195. Tuberculosis pulmonar.

Juan Pirot Martí, blanco, 57 años, Quinta de Dependientes. Cáncer del estómago.

Angel Cuervo Pérez, blanco, 41 años, Cerro número 659. Miocarditis tífica.

Francisca Rodríguez Llerena, blanca, 75 años, Pinar del Río número 8. Cáncer del pulmón.

Ramón Ceho, asiático, 35 años, Hospital Municipal. Homicidio.

Detenido

El vigilante de la Marítima número 60 procedió al arresto de Pedro Valenzuela, vecino de Neptuno 74, por haberle faltado al respeto.

Crónica Habanera

EN SUS DIAS

Un saludo especial llegue con estas líneas, hasta la señorita Graciella González del Valle y Morales, que figura entre las bellezas más celebradas de nuestra sociedad.

La señorita González del Valle está hoy de días y con tal motivo recibirá felicitaciones innumerables.

LA FECHA DEL DIA

Son, en la fecha del día, nuestros saludos para un grupo de señoras y señoritas, que llevan el nombre de Graciela.

Entre las primeras, Graciela Cabrera viuda de Ortiz Cano, prestigiosa dama del gran mundo habanero, que por sus meritorias actividades bajo la presidencia de la Fundación Cultural para Ciegos «Varona Suárez», así como por sus grandes bondades, se ha captado las simpatías de que disfruta.

La estimada señora, desde el fallecimiento de su esposo, el que fué gloria de la cirugía cubana, doctor Julio Ortiz Cano, se halla en completo retraimiento.

Graciela Ruz, la gentil señora de Harry Brandt, otra dama que labora sin cesar en pro de las instituciones benéficas, y también queridísima en nuestros círculos sociales.

Un grupo de damas distinguidas, que forman Graciela Maragliano de Franchi Alfaro, Graciela Valdespin de La Guardia, Graciela Heydrich de Madan, Graciela Carrerá de Sedano, Graciela del Monte de Argüelles, Graciela Tarafa de Cintas, ausente en el Norte.

Graciela Párraga, interesante esposa del estimado amigo Elías Maduro, activa y entusiasta presidenta del Lawn Tennis Club, la aristocrática sociedad femenina del Vedado.

Una dama muy estimada en esta sociedad, Cusita Ledón, esposa del señor Miguel Carreras, amigo de nuestro mayor aprecio.

Graciela Montalvo, la joven señora de Argomaniz.

Graciela Pagés de la Torre, Graciela Rocha de Zorrilla, Graciela Varona de Espinosa, Graciela de la Torre de Alonso Pujol, Graciela Ecay de Roca, Chela Hernández Leal de Fernández Mederos, Graciela Rodríguez Cáceres de Sánchez Zayas, Graciela Guzmán de Cárdenas.

Graciela Miranda de López. No recibe.

Graciela Calderón, gentil esposa del señor Edelberto de Carrerá, conocido empresario de los teatros «Auditorium» y «Trianón».

Graciela Robleda viuda de Nodarse.

Una dama joven y bella, Graciela Abril, esposa del señor Raúl del Monte.

Graciela Urzais de Nin, Graciela Cuervo de Gutiérrez, Graciela Aenlle de Moré, Graciela Tariche de Gispert, Graciela Bandini de Moreyra, Graciela Primelles de Riera, Graciela Cofiño de Menéndez.

Graciela Figueroa, esposa del doctor Luis Alberto Diviñó.

Graciela Marín, vicepresidenta del Partido Unión Nacionalista.

Graciela Lambarri, esposa del doctor Angel Pérez André, Gobernador de la Provincia de Oriente.

Graciela Echevarría, que no recibe, y su hija Graciela Alvarado de Rodríguez López.

Graciela Garbalosa, la conocida poetisa.

Graciela Pérez Renté de Alfaro.

Graciela Irizarri, joven esposa del doctor Ramón Riverón, antiguo compañero.

Graciela Pérez Ricart de O'Farrill.

Graciela Reno de Castillo, Graciela Cancio de Cobián, Graciela Llaneras de Fernández Guevara, Graciela León de Domínguez y Graciela Paz de Garzón.

Señoritas:

Graciela Gastón y Segrera, Graciela Otero y Pedro y Graciela Miranda y Otero, tres bellas señoritas.

Graciela de Blanck y Rivas, tan encantadora.

Graciela Dihigo, Graciela Torriente, Graciela Serrano, Graciela Blanco Casado, Graciela L. Izquierdo, Graciela Gutiérrez.

Graciela Giménez Lanier y Miranda.

Graciela Benítez, que no recibe.

Graciela Ballenilla, Graciela Lamelas, Graciela Araque, Graciela Imbernó, Graciela Sopo, Graciela Chaumont, Graciela Portela, Graciela Orta y la gentil Graciela Rebollar.

Graciela de Freixas.

Graciela Rodríguez Santos.

Chela Oliva.

Graciella Romero y Plasencia, lindísima señorita.

Graciela Masnata, Graciela Reynaldo, Graciela Marill, Graciela Menéndez Carballo, Graciela Machado y de Cárdenas, Graciela Jústiz, Graciela Alfonso Goncé, Graciela Moré y Plá, Graciela Aguiar, Graciela Fuentes, Graciela Evar.

Graciela Martínez y Núñez.

Graciela Gordillo.

Graciela Soto, distinguida profesora de cultura física.

Graciela Pi Muñoz, hija de nuestro antiguo compañero Guillermo Pi.

Graciela Pascual, tan bonita.

Graciela de Céspedes, Graciela Rodríguez Calleja y Graciela Dobal y Alfonso, linda hija de nuestro compañero Octavio Dobal.

LA BODA DE ESTA TARDE

En la iglesia de la Merced, tendrá tendrá efecto esta tarde, a las seis, el enlace de la gentilísima señorita Mera Pérez Díaz, con el señor José Lecuona Caballol.

Ceremonia de gran lucimiento, para la que se ha hecho una extensa invitación.

«El Clavel», el siempre favorecido jardín de Marianao, tendrá a su cargo el adorno floral del templo.

También será de allí el bouquet nupcial, lindo modelo de última creación.

MARIA LUISA MENOCAL

Por uno de los grandes aviones de la Pan American Airways, salió rumbo a Miami, el martes, la bella y elegante señorita María Luisa Menocal.

Va de temporada, por corto tiempo.

NUEVO CONJUNTO ARTISTICO

Bajo la experta dirección del maestro Cándido Herrero, primer teniente Músico Mayor del extinguido Ejército Nacional, se ha constituído un magnífico conjunto artístico, en nuestra capital.

Gran conjunto que integran músicos y cantantes, de primer orden, y cuyos servicios podrán utilizarse, en Bodas, Misas Solemnes, Misas de Oficio de Difuntos, para Conciertos Domésticos...

A fin de hactrse oir de sus favorecedores, comerciantes e industriales invitados exclusivamente, este conjunto, denominado «Radiodifusión Musical», ofrecerá una audición, el lunes 21 del corriente, a las diez de la mañana.

Tendrá efecto en el espléndido salón del Conservatorio de la Filarmónica, en Teniente Rey y Villegas, de acuerdo con el siguiente programa:

1.—Gran Selección Katinka. R. Friml. (Orquesta sola).

2.—Rapsodia Rusa sobre motivos, del Príncipe Igor, A. Borodin, (Orquesta sola).

3.—Cuarteto de Stabat Mater. Rosini, (Voces y Orquesta).

4.—«El Trovator», G. Verdi, (Duo de contralto y tenor, acompañado por la Orquesta).

NUESTRO ESTUDIO FOTOGRAFICO
Produce Verdaderas Obras Fotográficas
Por Eso es Siempre el Preferido
Súmese Usted a los que ya forman legión!!
"EL ARTE" Galiano 118
(La casa indicada para adquirir cuadros y molduras)

SUSCRIBASE Y ANUNCIESE EN EL «DIARIO DE LA MARINA»

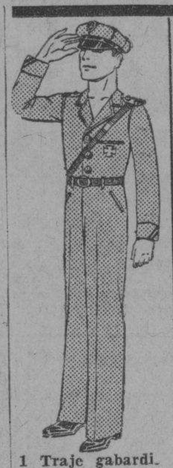

1 Traje gabardina Inglesa, color firme en Beige y Azul Prusia. Modelo Oficial. De 1 a 8 años. Igual diseño a $2.00

GRAN VENTA

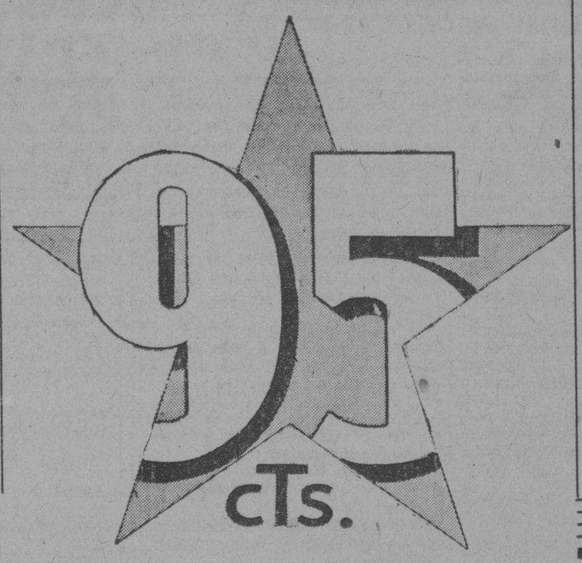

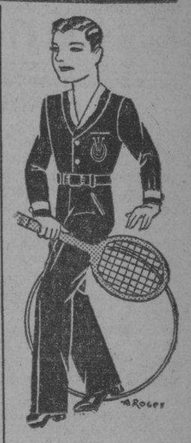

1 Traje de Armour Semi lana en Beige y Azul. Modelo Sport. De 1 a 8 años. Igual al diseño a $1.75

¡Cinco Razones que Acreditan Esta Venta:!

1. Los Precios Más Bajos.— 2. Las Calidades Más Altas.—
3. Los Surtidos Más Extensos.— 4. Las Ultimas Novedades.—
5. Los Más Variados Estilos.

VENTA DE 95 CTS.

SEDAS ESTAMPADAS

Sedas Estampadas Clase Extra, que valen $2.00 vara, 1 vara .. .. 95c.
Tafetanes a cuadros y Escoceses, que valen $1.25 vara, 1¼ vara .. .. 95c.
Jersey de seda, de 1½ yarda de ancho, en 60 dibujos distintos, que vale 70 cts. vara, 1 corte de 2 varas .. .. 95c.

OFERTAS ESPECIALES

TELAS DE ULTIMA NOVEDAD

Tafetanes clase extra, en todos los colores de moda a $1.25 vara a .. .. 86c.
Moarés de gran Novedad, en los colores más de moda de 1.75 vara a 1.24
Terciopelo Chiffón en todos los colores de moda incluído blanco y negro, de $2.25 vara a 1.50

TISUS Y LAMES EN BLANCO PLATA Y ORO
El mejor Surtido de la Habana.

ROPA DE CAMA
1 Juego de Sábana Funda y Cuadrante Camero de Warandol en blanco
95 Cts.

LA NUEVA ISLA
LA CASA DE MEJORES ARTICULOS
Y MAS BAJOS PRECIOS

ROPA DE CAMA
1 Juego de Sábana, y Funda Camero de Warandol en los colores Rosa, Azul, Verde, Salmón y Maiz.
95 Cts.

BAILE Y VERBENA

El próximo sábado, por la noche, tendrá efecto, bajo la denominación de «Una noche en las Estrellas», una gran verbena y baile, en los Salones y Campos de Sport del Club Deportivo Asturias.

Será amenizada esta fiesta por reputados conjuntos musicales que han sido contratados al efecto.

DE REGRESO

Llegó ayer por la mañana, a bordo del «Pennsylvania», el simpático joven Roque de Castro y Rivero, quien acaba de terminar sus estudios comerciales, con brillantes notas, en el Shaw Busines School, en Toronto, Canadá.

El aventajado estudiante fué recibido en el muelle por sus familiares y amigos.

Bienvenido!

EL DEBUT DE LECUONA

Gran interés ha despertado entre los admiradores de nuestro genial pianista y compositor Ernesto Lecuona, anunciado para el viernes próximo, en el «Principal de la Comedia».

Como anunciamos ayer, Lecuona actuará al frente de un notable conjunto de artistas de positivo valer, entre los que se destacan el tenor español Paco Menen, el violinista Virgilio Diago, el bailarín Sid Lewis.

Un grupo de lindas girls, bajo la dirección de las hermanas Pérez Caro, quienes directamente de México ofrecerán números de extraordinario interés.

Y el famoso Bola de Nieve, con sus acertadas imitaciones.

Los precios para las actuaciones de Lecuona y su espectáculo, han sido fijados en ochenta centavos luneta numerada; sesenta butacas de primera y segunda filas, y cuarenta centavos el resto.

PRO ARTE MUSICAL

Por haberlo solicitado de la Directiva, el señor Augusto Condom, su recital de guitarra que iba a celebrarse en el Salón de Actos el próximo lunes 21, ha sido transferido para el mes de febrero.

Oportunamente daremos a conocer la fecha del mismo.

Adelantan rápidamente los ensayos de la comedia «La Muerte Alegre», de Evreinov, que se pondrá en escena para los socios, el día 29 de los corrientes, bajo la dirección del doctor Luis Baralt, con música del maestro Amadeo Roldán y números de baile por las alumnas del Profesor Yavorsky.

El día treinta de enero, a las cinco y media de la tarde y en el Salón de Actos, se verificará el recital de poesías por la señorita Aida Cuéllar, notable recitadora cubana.

Pro Arte tiene en perspectiva varios conciertos.

Entre ellos. Ignacio Friedman, pianista de fama internacional, los días primero y cuatro de febrero; Alejandro y Clotilde Sakharoff, famosa pareja de bailarines rusos, febrero veintisiete y marzo primero; El Ballet de «Coppelia» por los alumnos de las clases de baile de Pro Arte, dirigidos por Nicolai Yavorsky; el eminente barítono del Metropolitan, John Charles Thomas, en marzo veinte y ventidós; la muy notable soprano también del Metropolitan, Greta Stueckgold, en abril nueve y once; y la Fiesta de la Guitarra, por las alumnas de dicha clase, bajo la dirección de su profesora la señora Clara Romero de Nicola, también en el mes de abril.

Todos estos conciertos, exclusivamente para los socios de Pro Arte, se celebrarán a las cinco y media de la tarde.

EL «GRAFOS» DE ENERO

Pleno de amenidad, de lectura por demás interesante, llega a nuestras manos el «Grafos» de enero; un número precioso, extraordinario, en atención al comienzo del año.

«Grafos», que con tanto acierto y entusiasmo dirigen nuestras gentiles compañeras María Dolores Machín de Upmann y María Radelat de Fontanills, se ha impuesto en nuestros hogares.

Vienen sus páginas realzadas con las firmas tan conocidas de Carlos Felipe de Armenteros, Rafael Suárez Solís, Francois G. de Cisneros, Héctor de Miranda, y otros, destacándose las de cuatro compañeros muy queridos de esta redacción: León Ichaso, Ernesto Fernández Arrondo, Francisco C. Bedriñana y Manolo F. de la Reguera.

Artículos de modas, femeninas y masculinas; de cine, decoración interior, se combinan acertadamente con lindas fotografías de novias, bodas, figuras de actualidad, etc.

ASOCIACION CIVICA DE BENEF ICENCIA

Gran lucimiento y brillantez promete revestir el «Festival del niño» que, patrocinado por la benemérita Asociación Cívica de Beneficencia, tendrá lugar en el Stadium Cerveza Tropical, el lunes 28 del corriente.

Desde hoy comenzarán a circular entre nuestras autoridades, el cuerpo diplomático y la sociedad habanera, las invitaciones para esta grandiosa fiesta, en cuya organización trabajan activamente las nobles damas que integran el comité de la referida Asociación.

Conjuntamente con el almuerzo que se celebrará ese día a los asilados de las distintas asociaciones benéficas afiliadas a la Asociación Cívica de Beneficencia, en La Tropical, se servirá un almuerzo a las damas dirigentes de esas asociaciones benéficas y algunos invitados, costando el cubierto, por persona, un peso veinticinco centavos.

Para pedido de invitaciones deberá comunicarse por el teléfono de la Asociación Cívica, M-9192.

FEDERACION DE LA JUVENTUD CATOLICA

La Federación de la Juventud Católica Cubana, prestigiosa institución que integran destacados elementos de nuestra sociedad, ha elegido la Junta Directiva, que regirá sus destinos durante el presente año.

Hela aquí:

Presidente: Julio Morales Gómez.
Primer Vice Presidente: Dr. Herminio Rodríguez.
Segundo Vice Presidente: Bertha de la Portilla.
Secretario General: María de los A. Avilés.
Primer Vice Secretario: María Elena Vilalta.
Segundo Vice Secretario: Silvia de Guzmán.
Tesorero: Francisco R. Ferrán.
Vice Tesorero: Esther Cebrián.
Presidente Sección Social: Celia Navarro.
Presidente Sección Propaganda y Publicidad: René Guerra.
Presidente Sección Catequesis y Escuelas: Noemi Grifol.

VIAJEROS DISTINGUIDOS

Ayer por la mañana regresó de los Estados Unidos, en el vapor «Florida», el conocido industrial Juan Sabatés, presidente de la Corporación Nacional del Turismo, en compañía de su distinguida esposa Josefina Barraqué y otros familiares.

El señor Sabatés viene muy satisfecho de las gestiones que en favor de Cuba ha podido realizar en Miami y otros importantes lugares de la Florida.

Reciban los distinguidos viajeros, nuestro saludo.

BERTA SINGERMAN

Mañana, a bordo del vapor «Cristóbal Colón», embarca para España, acompañado de su esposo e hija, la notable recitadora Berta Singerman, que por una larga temporada ha sido la principal atracción artística de nuestra ciudad.

Berta Singerman va a Madrid, para debutar el seis de febrero en el Teatro Español.

Seguirá su tournée por la península, para continuar luego a Italia, y Portugal.

Desde el viejo continente se dirigirá a Sud América, donde hará una tournée por Brasil, Uruguay y Argentina.

A fin de año regresará a Hollywood.

DEL CASINO

Es un éxito la temporada del Casino.

Nuestro máximo centro de diversión, constituye la principal atracción en la actualidad de nuestra capital.

Noche tras noche, son muchos los elementos, tanto de nuestra sociedad como de la colonia norteamericana, que allí se congregan para disfrutar del ambiente exquisito que allí se les brinda.

La empresa, con muy buen acierto, ha designado al señor Fausto Campuzano, para desempeñar el cargo de «manager social».

Sus actividades se advertirán por primera vez, en la fiesta de mañana, jueves.

Una fiesta esplendorosa, que como noche de moda, resultará muy concurrida.

Tocarán los Castro y el septeto «Casino».

El show presentará nuevos números.

Y se servirá un menú especial, a precios rebajadísimos.

Para el sábado, día de gran gala, se prepara otra fiesta magnífica, denominada «Blanco y Negro».

Y el martes 22, una brillantísima, para conmemorar el «Washington Birth Day».

(Continúa en la Pág. SIETE)

PARA DOLORES, CATARROS, FIEBRES
SELLO LAZO INSTANTANEO

M.E.C.D. 2016

Escenario y Pantalla

CAMPOAMOR: «IMITACION DE LA VIDA»

Con toda justicia fué incluída esta película entre las diez mejores producciones norteamericanas del pasado año. Tiene el desarrollo sencillo y la técnica sobria de todas las obras de John M. Stahl. Pero también esa entrañable emoción humana que hemos percibido en casi todas sus producciones y muy particularmente en aquella inolvidable que se titulaba «Lo eterno» y que muy bien hubiera podido llamarse como ésta, «Imitación de la vida», pues tanto en la una como en la otra el cineturgo se ha propuesto—y lo ha conseguido—dar una sensación del oscuro devenir humano en cualquier rincón de la vida: la emoción intrascendente de los innominados dramas cotidianos, el dolor de Juan y de Pedro, de Isabel y de María, la tragedia sin espectacularidad, pues ni siquiera vive un día en los cintillos periódicos, ya que transcurre, callada y recoleta, en lo privado del hogar.

La gran originalidad de esta película es que aborda con toda valentía una problema que, hasta ahora era considerado poco menos que «tabú» por los productores cinematográficos: el problema racial. En realidad la negra Dalila, creadora de los famosos «pancakes» que llevan su nombre y su efigie por todo el territorio de los Estados Unidos, se «roba» la película, para decirlo con un término muy elocuente de la jerga teatral. Su drama es más intenso y, desde luego, más universal que el que vive la señora Pullman. Este afecta sólo a ella: aquél afecta a toda una raza. Es lo individual frente a lo genérico.

La Tía Dalila experimenta la tragedia de ver cómo su hija, mestiza casi blanca, se le escapa por la tangente de la superación racial. En su voluntad de ser blanca, Piola niega a su madre y quiere liberarse totalmente de ella. Gustosa renuncia a las comodidades y satisfacciones de un hogar rico, con tal de pasar por blanca ante el mundo, de no tener que soportar que el blanco, estúpidamente cruel, le haga sentir en todo momento su inferioridad étnica. A Dalila le duele el desprecio de la hija; pero comprende «su» caso. No es el de ella sola; es el de muchas. El gran dolor de Dalila es que no se siente con fuerzas para reaccionar contra el desdén filial. En el fondo Piola es una buena muchacha; la sociedad que le echa en cara su mestizaje, como un delito, es la culpable de todo. La Tía Dalila muere. No sólo no siente rencor por la hija esquiva, sino que le consagra sus últimas palabras llenas de amor. Tal vez piensa, en el fondo de su alma, que al dejar el mundo resuelve el problema de la muchacha. En última instancia, la negra Dalila se sacrifica por su hija, en aras de un absurdo prejuicio étnico.

El drama de la señora Pullman, paralelo al anterior, es más casuístico. Se trata de que su hija, acabada de salir del colegio, se enamora fulminantemente del ictiólogo a quien aquélla ama. Humanamente, para no causar un traumatismo demasiado fuerte en el corazón de la muchacha, la señora Pullman decide dilatar su proyectado matrimonio con Esteban, hasta que a la muchacha se le pase lo que en realidad podemos calificar de «sofocón pasional».

Las dos «vidas», la de la señora Pullman y la de Dalila, están paralelamente trazadas en el film, si bien entre una y otra hay conexiones íntimas y una hermosa armonía. Con los problemas humanos ya señalados, se mezclan otros de no menor interés. El film abunda además en detalles veristas de mucha sagacidad y finura.

Citar los más acertados pasajes de esta película sería prolijo. Se trata de una producción admirablemente realizada, tanto desde el punto de vista dramático como desde el punto de vista fotogénico.

Claudette Colbert en el papel de la señora Pullman, hace una labor magistral. La actriz de color que desempeña el papel de la Tía Dalina y cuyo nombre sentimos no recordar, se nos revela como una histriónica notable. Hasta ahora sólo la habíamos visto en papeles secundarios y, por lo general, cómicos. Warren William, Ned Sparks y los demás intérpretes contribuyen a una excelente interpretación de conjunto.

Francisco Ichaso.

UNA CARTA DE EUGENIA ZUFFOLI

Eugenia Zúffoli, la distinguida actriz, nos remite para su publicación la siguiente carta:

«Habana, enero 14 de 1934.

«Sr. Cronista teatral del DIARIO DE LA MARINA.

«Presente.

«Distinguido amigo:

«Un asunto enojoso me obliga a molestar su atención con esta carta y con el ruego de que la publique, favor que siempre agradeceré

«Es el caso que el señor Barral (Don Galaor) se me acercó recientemente, para «hacerme una entrevista». Le objeté que, por haberme hecho ya tantas, ésta resultaría poco interesante y tal vez monótona. Recurriendo a un giro muy periodístico, me replicó que «haría algo» por su cuenta.

«Pero ese «algo» resulta demasiado para mí. El señor Barral ha escrito cosas que jamás pude decir, porque se apartan de los temas que para el público o en privado suelo abordar. Yo soy una señora que hace comedias, y, por lo tanto, me está vedado oír declaraciones amorosas, ya me lleguen en tono normal o ya sean «susurrantes».

«Tenía derecho a esperar que, después de conocerme tanto por mis largas y repetidas permanencias en la Habana, el señor Barral supiera escoger lo que podía poner en boca mía, sin herirme o molestarme.

«En suma: lo que deseo es dejar constancia de que la «interviú» insertada en la revista «Continente» no sólo se hizo en ausencia mío, sino que está confeccionada en forma que no puedo aprobar.

«Le reitero la expresión de mi agradecimiento.

«Muy atentamente suya,

Eugenia Zúffoli».

NOTAS

NACIONAL: POR ULTIMA VEZ: «NO ES PECADO»

La empresa del «Nacional» ofrece hoy las últimas ocasiones de admirar a Mae West en «No es pecado», la interesante y lujosa película que nos refiere las aventuras de una artista de vodevil y cuya acción se desarrolla en el Sur de los Estados Unidos, en 1900.

A los precios corrientes—desde las 3 y 30 hasta las 6 y 30, 40 centavos; después 50 centavos; los niños 20 cts. solamente—«No es pecado» cubrirá todos los turnos de hoy, precedida por excelentes variedades: un cartón animado, el más reciente noticiario mundial, etc.

Mañana: el estreno de «Elysia» o «El Valle del Nudismo», la película que toda la Habana espera con ansia. Tal expectación, está de sobra justificada. El nudismo, gran ensayo de carácter científico, no ha universalizado aún debidamente sus hermosas teorías. Esa función resultaba demasiado vasta para el libro. Correspondía al cine. Y el cine la ha llenado del modo más amable que imaginarse puede: ha amalgamado sabiamente una anécdota amorosa, plena de emoción y de interés, con la divulgación de la doctrina que nos aconseja el regreso a la Naturaleza para remedio de nuestros males físicos y espirituales. «Elysia» es recomendable para todos. Por bella y por útil, nadie debe dejar de verla. Se exhibirá hasta el domingo 20, inclusive, acompañada de «En mala compañía», magnífica producción que Fredric March y Silvia Sidney, dos ases, interpretan.

Carole Lombard, Shirley Temple y Gary Cooper en «Ahora y siempre» y Ann Sten y Fredric March en «Vivamos otra vez», son las dos grandes producciones que anuncia el «Nacional» para fechas próximas.

«ENCADENADA» TRIUNFA EN EL ENCANTO

Hoy, «Encadenada», la gran producción Metro con Joan Crawford, Clark Gable y Otto Kruger que está basada en un argumento que escribió expresamente para estos artistas el notable novelista Edgar Selwyn. «Encadenada» es la mejor película de estos dos populares artistas y está dirigida por Clarence Brown, el creador de las mejores películas de Greta Garbo.

El lunes próximo «Madame Du Barry», la novela de la vida de una mujer que subió desde el arroyo hasta el trono de un rey y descendió hasta el abismo en breve espacio de su juventud accidentada y tempestuosa. El lujo de Versalles, la riqueza de las joyas primorosas, la magnificiente elegancia de los intereses del Palacio, la suntuosa presentación de todos los detalles de aquella Corte fastuosa... todo en fin, es positivamente fascinador en esta nueva versión de la obra que encierra las aventuras amorosas de la cortesana que endulzó con sus sonrisas los últimos años de Luis XV, el Rey Sol. Dolores del Río, la gloriosa mujer fascinadora tiene a su cargo el papel de la pecadora Du Barry, Victor Jory, es D-Aiguillon, Verre Teasdale, es la mujer de Grammond, y Anita Luise es María Antonieta. Estos son los personajes principales en un reparto espléndido que alcanza hasta 22 renombrados artistas que desempeñan importantes papeles de hondos emocionalismos e neste drama de degeneración real.

EXITO DE «LOS CAMPEONES» EN EL MARTI

Esta noche en la tanda de las 10 y 30, va a escena «Los Campeones», sainete lírico, original de Ramón Sánchez Varona, con música del maestro Rodrigo Prats, estrenada anoche con gran éxito.

A las 8 y 45, «La Mujer Fatal», una comedia lírica, de Agustín Rodríguez, con música de Jorge Ankermann e Isidro Laguna.

El viernes reaparición del tenor Miguel de Grandy, en su creación de «Bolero».

Próximamente: «El Cuarto de Hora», de Armando Bronca y Manuel Sánchez de León, con música de Jaime y Rodrigo Prats.

El día 29, Homenaje a Julita Muñoz. Estreno de la revista de Carlos Robreño, con música del maestro Rodrigo Prats, titulada «Las tres Estrellas» y muchas novedades.

EL VIERNES, LECUONA, EN EL PRINCIPAL

Enorme sensación ha producido la agradable noticia del debut de Ernesto Lecuona al frente de su magnífico conjunto en el «Principal de la Comedia» el próximo viernes a las 9.30 de la noche.

Entre las atracciones que presentará figura en plano relevante el tenor español Paco Menen, que viaja rumbo a Cuba en el «Cristóbal Colón», conjuntamente con el violinista Virgilio Diago, estando seguro de que este tenor será la sensación de la temporada.

Además debutarán las hermanas Pérez Caro, al frente de su formidable show constituído por encantadoras chiquillas mexicanas.

«Bola de Nieve» y Lecuona interpretarán a dos pianos «El Cabildo de María la O», acompañados de una gran orquesta.

El maestro Lecuona estrenará: «Tengo una ilusión», «Pavo azul», «Eres tú», «¿Dónde está el amor?»; «Una estrella en la noche»; «Dime mi Dios» y «Soñé que me dejaba».

«Bola de Nieve», el humorista del piano, se presentará en una nueva modalidad: imitando a Berta Singerman y González Marín.

Encanto hoy ENCADENADA con JOAN CRAWFORD CLARK GABLE OTTO KRUGER STUART ERWIN A M·G·M PICTURE ESTUPENDA!

hoy CAMPOAMOR El drama de dramas IMITACION DE LA VIDA CLAUDETTE Colbert WARREN WILLIAM ROCHELLE HUDSON

Antes de 6¼ 40¢ Después 50 Niños 20 Tertulia 15

Cree Ud. en el triunfo del Nudismo?
Deben vivir el hombre y la mujer, tal como Dios los colocó en el Paraíso....?
Los Sastres y las Modistas dirán que nó! pero....
vea
"Elysia o el Valle del Nudismo"
que se estrena mañana en el
Teatro NACIONAL
conjuntamente con la producción Paramount «En Malas Compañías, de Silvia Sidney y Fredric March.

CARTEL DEL DIA

POR LOS TEATROS:

MARTI:—A-1851. A las 8 y 45 «La Mujer Fatal». A las 10 y 30 «Los Campeones».

ALHAMBRA:—A las 9: «Dámela toda». A las 10 y 30: «El Futuro Presidente».

LOS CINES:

ENCANTO:—A-4433. A todas horas: «Encadenada» con Joan Crawford y Clark Gable, comedia y revista.

CAMPOAMOR:—A-7054. A todas horas: «Imitación de la vida con Claudette Colbert y Warren Williams, comedia y revista.

NACIONAL:—A-3730. A todas horas: «No es pecado» con Mae West, comedia y revista.

FAUSTO:—«Wonder Bar». Kid Simpatía».

NEPTUNO:—El artífice del crimen» y «Hips, Hips Holrray».

REGINA:—«No queremos otro padre» y «Todos los hombres son enemigos».

RIALTO:—:No queremos otro padre y «Todos los hombres son enemigos».

TRIANON:—«Prisioneros del pasado» y «Mía Serás».

PRADO:—«Nacida para el Beso». «Así ama la mujer».

RIVIERA:—«El payaso del Circo». «Gente de Arriba».

UNIVERSAL:—«Mística y Rebelde». «La senda sangrienta».

OLIMPIC:—«Mandalay». «El misterio de la niebla».

ACTUALIDADES:—«Mi vida entera». «Un hombrecito valiente».

FLORENCIA:—«Dejada en prenda». «Casino del Mar».

MENDEZ:—«Aunque no me quieras». «El Marinero».

LIRA:—«El crimen del Vanidades:. «Seis buenas fichas».

MODERNO: — «Cuando el amor muere». «Tres amores».

BELGICA:—«Desde Eva». «Juventud pecadora». Tinny Griffin.

VIOLETA:—«El fantasma del Convento». «La comedia de la Vida».

CUBA:—«Cuando el amor muere». «Fidelidad».

ROJO:—«La esquina del pecado». Cuando el amor muere».

INGLATERRA:—«La vida en broma». «El fantasma del Convento».

WILSON:—La vida en broma». «El fantasma del Convento».

VERDUN:—«Una noche en Stambul». «En la pendiente».

MARAVILLAS:—«Viva Villa». «Mujeres en su vida».

MAXIM:—«Una noche en Stambul». «Errores de la Juventud».

VIVES:—«Cautiva de su amor». Comedias.

LARA:—«Donde menos se piensa». «El crimen del Vanidades».

200 ex obreros de la Sanidad pasan hambre

Visitaron ayer al Dr. Lorié, quien gestionó nuevo crédito para el saneamiento de La Habana

Recibió ayer en su Despacho de la Secretaría de Sanidad el doctor Rafael Lorié, a una comisión de obreros que recientemente fueron cesanteados por haberse agotado el crédito de seis mil pesos concedido por el Consejo de Secretarios para los trabajos de saneamiento de La Habana.

Dichos obreros le expusieron al Jefe de la Sanidad la difícil situación económica por que están atravesando, al extremo de pasar hambre.

El doctor Lorié le declaró a los comisionados—que representaban a los 200 obreros dejados cesantes el 15 de diciembre pasado— que precisamente estaba gestionando del Consejo de Secretario un nuevo crédito a fin de continuar esos trabajos de saneamiento de la Capital y sus barrios, pues no obstante la labor llevada a cabo, no había sido lo suficientemente efectiva para garantizar la salud pública.

DESAGRADABLE INCIDENTE

La actitud poca correcta del joven Antonio Pacheco al golpear fuertemente al anciano Tomás Rodríguez, Ordenanza de la Dirección de Beneficencia de la Secretaría de Sanidad porque no le autorizaba a penetrar en el Despacho del doctor Alvarez Tabío, provocó un nuevo incidente a presencia de dicho funcionario, quien dispuso su detención, acusándole ante el Oficial de Carpeta en la Octava Estación de Policía.

El señor Rodríguez fué asistido de escoriaciones diseminadas por el rostro.

La mamá del joven Pacheco, comadrona del Departamento, no pudo evitar el incidente ante la violencia de su hijo, a quien también acusaron otras personas.

APARECIO FLOTANDO EL CADAVER DE UN HOMBRE EN AGUAS DEL LITORAL

Frente a la calle de Peña Pobre, apareció en la mañana de ayer, flotando sobre las aguas del litoral, el cadáver de un joven que fué más tarde identificado como la persona de Lorenzo Lozano Galate, de 22 años vecino que era de Maceo 2, en Regla.

El cadáver fué reconocido por la doctora C. del Pozo, quien le apreció mordeduras de peces por el rostro.

Miguel Lozanos, vecino de Perdomo 113, en Regla, hermano de Lorenzo expuso que este había salido el domingo de su domicilio con intenciones de pescar, estimando que encontrándose en esa faena, fué víctima de un ataque epiléptico, cayendo al mar y ahogándose.

El cadáver fué entregado a sus familiares con lo obligación de presentarlo en el Necrocomio, para su autopsia.

DE LA SOCIEDAD «PRO-ARTE MUSICAL»

Por haberlo solicitado de la Directiva el señor Augusto Condom, su recital de guitarra que iba a celebrarse en el Salón de Actos el próximo lunes, ha sido transferido para el mes de febrero. Oportunamente daremos a conocer la fecha del mismo.

Se adelantan rápidamente los ensayos de la comedia «La Muerte Alegre», de Evreinov que se pondrá en escena el día 29 del mes en curso por los alumnos del cuadro dramático, bajo la dirección del doctor Luis Baralt, con música del Maestro Amadeo Roldán y números de baile por las alumnas del Profesor Yavorsky».

El día 30 de Enero a las 5 y media en el Salón de Actos tendrá lugar el recital de poesías por la notable recitadora cubana señorita Alda Cuéllar.

Los próximos conciertos a celebrar en el «Pro-Arte Musical» son los siguientes:

Ignaz Friedman, pianista de fama internacional los días 1 y 4 de Febrero. Alejandro y Clotilde Sakharoff, famosa pareja de bailarines rusos Febrero 27 y Marzo 1. El ballet de «Coppelia», por los alumnos de nuestra clase de bailes dirigidos por el profesor Yavorsky. El eminente barítono del Metropolitan John Charles Thomas en Marzo 20 y 22. La muy notable soprano también del Metropolitan Grete Stueckgold en Abril 9 y 11. Y la Fiesta de Guitarra por las alumnas de dicha clase bajo la dirección de su profesora la señora Romero de Nicola también en el mes de Abril.

Todos estos conciertos exclusivamente para sus socios se celebrarán a las 5 y media de la tarde.

«IMITACION DE LA VIDA» EN EL CAMPOAMOR

Con enorme éxito artístico y de público se estrenó ayer por primera vez en Cuba la magnífica producción Universal, «Imitación de la vida», con Claudette Colbert, Warren Williams, Rochelle Hudson; Henry Armeta; Baby Jame y dirigida por John M. Stahl, el que nos dió a conocer «Lo eterno», «La esquina del pecado» y «Parece que fué ayer». «Imitación de la vida» tiene una espléndida actuación; una presentación estupenda, costosísima y extraordinaria. Todos los factores que integran una creación maravillosa, pero sobre todo y ante todo vibra con la palpitación del alma de una mujer... infortunada siempre; rival de su hija... sacrificada al fin y lamentando haber vivido siempre en una «Imitación de la vida», sola y entregada a una existencia estéril, privada del amor.

Debido al largo metraje que tiene «Imitación de la vida», se exhibirá exactamente a la 1.43, 3.50, 5.54 y 10.04 y durante toda la semana y hasta el próximo lunes inclusive.

De paso por la Habana y para cumplir un espléndido contrato en los Estados Unidos, ha llegado la Orquesta Sonora de El Salvador, quien acaba de realizar una tournée de más de dos años por los mejores casinos, clubs y teatros de Suramérica y la empresa «Campoamor» no ha querido privar de la presentación de este exquisito espectáculo al numeroso público que siempre la favorece, y por ello y sin alterarse los precios el próximo martes hará su debut en la escena de este simpático teatro.

GACETILLAS

PAYRET: SUPRIMIDOS LOS PASES DE FAVOR

Durante la próxima temporada serán suprimidos todos los antiguos Pases de Favor, teniendo necesariamente que pagar su entrada todo el que quiera presenciar el espectáculo en PAYRET.

Su inauguración será en la próxima semana dado a que las Obras e instalaciones demoran todavía algunos días y es costumbre de esta Empresa cada vez que abre un espectáculo presentarlo con toda comodidad y buen sonido al público.

Además se estrenarán en Cuba películas que jamás habían venido hecha en Europa de éxito garantizado y otras Argentinas llenas de famosos Tangos y sus mejores cantantes.

AUDITORIUM: APERTURA: VIERNES, 15

Para ese día está señalada la apertura del gran coliseo AUDITORIUM de Calzada y D en el Vedado. Teléfono F 4455, y para que este acontecimiento resulte más brillante, la nueva Empresa Edelberto de Carrera, ha dispuesto que sea la maravillosa película «UNA NOCHE DE AMOR» la que comparta los honores de tan majestuoso acto.

Ya el público ha oído algo referente a «Una noche de Amor» cuya música y argumento habrá de encantar, destacándose la formidable figura y bien timbrada voz de la genial cantante del Teatro Metropolitan de New York, la sin rival Grace Moore. La Empresa ha hecho del Auditorium uno de los más frescos de la ciudad, habiendo instalado un moderno y costoso sistema de ventilación. Las matinées serán las mejores de la Habana las que serán dedicadas a los niños, la primera será el próximo domingo día 20 con un formidable programa.

FAUSTO: «WONDER BAR»

«Fausto» anuncia para hoy, a las 3.30, 5.30 y 9.30: «Wonder bar», por Kay Francis, Al Jolson y Ricardo Cortez; en turno de día y a las 8.30, «Kid Simpatía», por Glenda Farrell y Pat O-Brien. Programa magnífico que completan dos variedades. Hasta las 6.30, 20 cts; después, 30 cts. Los niños 15 cts. solamente, en todos los turnos.

«El artífice del crimen», emocionante película, por Nils Asther, Otto Kruger y Karen Morley, es el estreno señalado para mañana, jueves. Una historia de amor, de celos y de sangre, que reporta al espectador inolvidables momentos; y «La pasión de Vergie Winters».

NEPTUNO: «EL ARTIFICE DEL CRIMEN»

«Neptuno» exhibirá hoy, a las 2.30, 5.30 y 9.30: «El artífice del crimen», por Nils Asther, Otto Kruger y Karen Morley.

En turno de día y a las 8.15: «Hips, Hips, Hooray», por Robert Woosley, Dorothy Lee, Thelma Tood y Bert Wheeler.

Además un Metrotone, noticiario, y un cartón.

Precios: Hasta las 6.30, 20 cts. después, 30 cts, niños 15 cts a todas horas.

«El artífice del crimen», sensacional película de misterio, en la que un famoso detective, loco de celos, concibe y realiza el asesinato perfecto, figurando también «Las cuatro hermanitas», romántica historia de intenso realismo, por Katherine Hepburn, Paul Lukas, Jean Parker y Frances Dee.

REGINA: DOS GRANDES ESTRENOS

Fox presenta la linda película de Helen Twelvetrees, «Todos los hombres son enemigos» y la Universal estrena «No queremos otro padre», las dos las recomendamos como dos maestras cinematográficas. Una linda comedia, la alfombra «Un día en Tokío» y un gracioso cartón completan el programa.

Precios: 15 centavos mayores hasta las 6.30 y 20 después.

Mañana: «El valor de Charlie Chang» y «Todos los hombres son enemigos».

Sábado y domingo: «Veinte millones de enamoradas» y la gran producción de éxito garantizado «El poder de las faldas» de Jack Holt. Un éxito más de la Columbia.

ALHAMBRA: «DAMELA TODA»

Siguen ofreciendo al público dos obras y numerosas variedades por el sólo precio de 30 centavos la luneta y 10 la tertulia. Hoy anuncian «El futuro presidente», la comedia-revista de Meluzó Otero, en la primera parte y la monumental revista en un acto dividido en 11 cuadros, del género sicalíptico titulada, «Dámela toda», original del fecundo autor Pepín Rodríguez. No deje de ver a Bringuier el cual, secundado por Arredondo y Triana, le hará disipar las penas qe tuvieron. Amenizan los finales de cada una de estas partes La Bella Irma, compañera del invencible campeón de rumba el Gigante Goliat; el aplaudido cantante Salazar Ramírez e Isabelita España, la sin par bailadora de género flamenco.

Mañana, un excelente programa, función corrida a precios populares.

TRIANON: «PRISIONEROS DEL PASADO»

En la tanda de las 4.00: Mae Clarke y Chester Morris en «Mía serás», revista Metro, comedia y estreno de la producción de la Universal, interpretada por Lila Lee, titulada «Prisioneros del pasado».

A las 8.30: «Mía serás».

En la de 9.45: revista, comedia y «Prisioneros del pasado».

Mañana: «No queremos otro padre», por Adolfo Menjou y Doris Kenyon, y últimas exhibiciones de «Prisioneros del pasado».

«La cena de los acusados», sensacional película de William Powell, se vuelve a proyectar el viernes.

Para sábado y domingo se anuncia «El artífice del crimen», por Nils Asther y Karen Morley.

PRADO: «NACIDA PARA EL BESO»

En sus turnos preferentes de 9.30, 6.30 y 9.30, se estrena la extraordinaria película «Espionaje», versión novelesca del libro que estremeció al mundo. Intérpretes: Kay Francis y Leslie Howard. La heroína de este drama tenía dos alternativas: la gloria y el honor si delataba a su amado, y la muerte sintiendo sobre sus labios los de aquel a quien tanto quería.

En los turnos de 2.15, 5.00 y 6.30, «Su último beso», interesante película por Joan Blondell y James Cagney. La comedia «El saltimbanqui» y el cartón «La cabaña de Santa Claus».

Mañana, el mismo programa. Y del viernes 18 al lunes 21, estreno de «Una noche de amor», exquisita producción con Grace Moore, la famosa cantante del Metropolitan Opera House de New York.

RIVIERA: «EL PAYASO DEL CIRCO»

Hoy, en las tandas elegantes de 5.15 y 9.45, se estrena la gran producción de la Warner, interpretada por el incomparable Joe E. Brown, que se titula «El payaso del circo», revista y variedad en colores. A las 4.15 y 8.15, «Gente de arriba», por Warren William.

Mañana, jueves: matinée a la 1.30, exhibiéndose por última vez la simpática producción de la Warner, interpretada por Joe E. Brown y Patricia Ellis, que se titula «El payaso del circo», exhibiéndose además la grandiosa producción «Wonder Bar», revista y variedad en colores.

Viernes: «Espionaje, por Kay Francis.

Martes 22: «A tu salud», por John Boles.

RIALTO: DOS BELLAS PELICULAS

«No queremos otro padre» es una gran película presentada por la Universal, interpretada por Adolphe Menjou y Madge Evans. También la Fox estrena «Todos los hombres son enemigos», otra linda película de Helen Twelvetrees. Se completa con la alfombra «Un día en Tokío», un cartón y una comedia.

Los precios: 20 centavos luneta y preferencia, a todas horas.

Mañana: «El valor de Charlie Chang» y «Todos los hombres son enemigos».

Sábado y domingo: «20 millones de enamoradas» y la producción de la Columbia «El poder de las faldas», de Jack Holt.

UNIVERSAL: «MISTICA Y REBELDE»

La exhibición de esta magnífica película que tanto gusta, fué ayer un éxito grandioso, pues la espaciosa y cómoda sala de este grandioso cine, fué invadida de numeroso público, y por eso la empresa, ha decidido exhibirla hoy nuevamente, para aquellos que no pudieron deleitarse con tan interesante cinta. Función de 1 a 6 y de 6:30 a 11 con comedia y cartón. Estupenda película «La senda sangrienta» por Buck Jones. Maravillosa y valiosa joya: Mística y rebelde» o «La mujer salvaje», de Katherine Hepburn. Mañana: «Mía serás» y «Sin rumbo».

OLIMPIC: «MANDALAY»

Siguen los grandiosos programas de «Olimpic» de Avenida de Wilson y B. en el Vedado, teléfono F-6263, llevando numroeso público. Para hoy se ha seleccionado dos valiosas películas, que constituyen dos estrenos. En tandas de 6:30 y 8:30: Comedia y variedad. Soberbia producción de gran argumento: «El misterio de la niebla» de Bette Davis y Margaret Lindsay. En tandas elegantes de 5:15 y 9:45 variedad y comedia, maravillosa y suntuosa joya «Mandalay», de Kay Francis y Ricardo Cortez. Mañana: «Madame Espía» y Doble Secuestro». Viernes: «El Conde de Montecristo» y «Molino Rojo».

ACTUALIDADES: «MI VIDA ENTERA»

Este concurrido y confortable coliseo, que tiene instalado el mejor equipo sonoro, la mejor proyección y con la mejor temperatura, ofrece en tanda de las dos y noche a las 8:15 un programa muy valioso. Da comienzo con comedia y variedad. Suntuosa y colosal joya «Mi Vida Entera» de George Raft y Frederic March. Simpatiquísima producción: «Un hombrecito valiente» de Jackie Cooper. Mañana: Melodía de Arrabal». «Mi vida entera» y episodio: «El Tesoro del Pirata». Viernes función extraordinaria por la compañía Ramón Espigul, programa muy grandioso.

FLORENCIA: «DEJADA EN PRENDA»

Auguramos hoy un lleno en «Florencia» el simpático cine de San Lázaro y San Francisco con la exhibición de esta monumental y exquisita producción. A las 5 y 8:15 con comedia y variedad. Hasta las 6:30 mayores 15 centavos y por la noche 20 centavos. Niños 10 centavos a todas horas. Regia y valiosísima cinta «Casino del Mar» de Gary Grant.

Muy maravillosa super-joya: «Dejada en prenda» por la monísima y simpática niña de 5 años Shirley Temple, la diminuta estrella de la pantalla que hace una interpretación extraordinaria. Mañana: «Su debut en Sociedad». «Párese y Aplauda».

MENDEZ: «AUNQUE NO ME QUIERAS»

Viene actuando con gran éxito la empresa del gran cine «Méndez» de Santa Catalina y Juan Delgado, en Santos Suárez, teléfono I.7325, pués a diario exhiben programas escogidos con las mejores películas. Para hoy, a las 5:15 y 8:30: Comedias y cartones. La simpática y divertida comedia: «El Marinero» por Joe E. Brown. La emocionante producción: «Aunque no me quieras» de Ruth Chatterton. Mañana: «En Busca de belleza» y Dejada en Prenda» muy notable con la actuación de la encantadora niña de 5 años Shirley Temple.

LIRA: «EL CRIMEN DEL VANIDADES»

No hay programa que supere en calidad y valor artístico, al que hoy se anuncia en este gran cine «Lira». Función corrida desde las dos de la tarde, con Comedias y Variedad. Sensacional y muy valiosa super excelsa joya «El Crimen del Vanidades», de Carl Brisson. Colosal y simpática producción «Seis Buenas Fichas», por Charles Ruggles. Mañana, «Creí en Ti» y «Enemigos Inseparables». Viernes, «Malas Compañías» y «Por Sendas Distintas».

MODERNO: «CUANDO EL AMOR MUERE»

Un regio programa Universal ofrece este coquetón teatro de Ciudad Nueva en sus turnos de tarde y noche. «Cuando el amor muere», de Frank Morgan, Binnee Barnes, Lois Wilson; «Tres amores», de José Crespo, Mona Maris, Carlos Villarías, la cinta cómica, «Viva la bula»; el cartón, «Ahí viene el lobo»; y un «Noticiero Fox». Luneta hasta las 6 y 30, 10 centavos; después 15 centavos; niños, 10 centavos. Viernes, «Granaderos del amor». Sábado, «Parese y aplauda», Shirley Temple; y «Mía serás», Mae Clarke, Chester Morris.

BELGICA Y VIOLETA: GRAN ACONTECIMIENTO

En el «Bélgica». Este confortable y simpático cine ha querido obsequiar hoy a sus clientes con una sorpresa, la presentación de la cantante y bailarina «Tinny Griffin», la mujer más gorda del mundo, con un magnífico repertorio. Por la pantalla simpática cinta «Juventud Pecadora». Regia y valiosa joya «Desde Eva, por George O-Brien.

Mañana, «Molino Rojo», «Que Noche» y Tinny Griffin».

En el «Violeta». Dos monumentales películas se exhiben hoy en tanda y noche, con comedia y Variedad. Sensacional y emocionante producción en español «El Fantasma del Convento», por Enrique del Campo. Colosal super joya «La Comedia de la Vida», por John Barrymore. Mañana, «Desde Eva», por George O-Brien y «El Primer Amor», de Janet Gaynor. Viernes, «Teresita» y «A Falta de Pruebas».

CUBA Y ROJO: SOBERBIAS CINTAS

En el «Cuba». De la calle Suárez y Corrales se ha seleccionado un suntuoso programa, en tandas de 5 y 8 y 15 con Revista y Cartón. Interesante super producción «Fidelidad», de Charles G. Sales. Exquisita y maravillosa joya «Cuando el amor muere», de Frank Morgan y Bennie Bernes. Mañana, «Farsa contra Farsa» y «Creí en Ti».

En el «Rojo». Este magnífico cine de Monte y A. Recio cuenta con un selecto programa, en tanda y noche, preciosa comedia y Variedad. La película que ha batido el mayor record de exhibición, «La Esquina del Pecado», (Copia nueva), de Irene Dunne y John Boles. Suntuosa y exquisita joya «Cuando el amor muere», de Binnie Barnes y Frank Morgan. Mañana, «La Ley del Talión» y «Creí en Ti».

INGLATERRA: «LA VIDA EN BROMA»

San Rafael y Consulado, M-5527; 10 centavos de 1 y media a 6 y media y 15 centavos después. Niños, 10 centavos a todas horas.

Hoy, tarde y noche, revista, comedia y cartón, y las super producciones, «La Vida en Broma», estupenda comedia especial por Marion Nixon, y Chester Morris; y «El Fantasma del «Convento», sensacional, emocionante y misteriosa producción en español.

A las 5 p. m. «La Vida en Broma» y «El Fantasma del Convento».

Mañana, «Cuesta Abajo», por Carlos Gardel y Anita Campillo, en español; y «Seis Buenas Fichas», estupenda comedia, por William C. Fields.

Viernes: «Las Aventuras de Cellini», por Fredric March, y Constance Bennett.

WILSON: «LA VIDA EN BROMA»

Belascoaín, y San Rafael, U-5863; 10 centavos de 1 y media a 6 y media y 15 centavos después, niños, 10 centavos a todas horas.

Hoy, tarde y noche, revista, comedia y cartón; y la super producciones, «La Vida en Broma», regia super comedia extraordinaria por Marion Nixon, y Chester Morris; y «El Fantasma del Convento», sensacional, emocionante y misteriosa producción, en español.

A las 5 p. m. «La Vida en Broma» y «El Fantasma del Convento».

Mañana, «Cuesta Abajo», en español, por Carlos Gardel, y Anita Campillo; y «Seis Buenas Fichas», por William C. Fields.

Viernes, «Los Amores de Cellini», por Fredric March y Constance Bennett.

VERDUN: «UNA NOCHE EN STAMBUL»

Hoy se estrena en el Teatro «Verdún» el más cómodo y ventilado de la Habana la maravillosa joya cinematográfica «Una Noche en Stambul», por el gran actor George Brent y Myrna Loy en segundo lugar se pondrá la encantadora cinta por el actor más grande de la pantalla Lionel Barrymore y secundada magistralmente por Fay Banister titulada «En la Pendiente», revistas, cartones y comedias, los precios serán matinée y tanda 5 centavos todos por la noche mayores 10 centavos, niños 5 centavos. Mañana, «Una Noche en Stambul» y «El Fanfarrón». Jueves 31 de Enero, Homenaje a Alberto Aroche con un bonito programa.

EL DEFICIT EXISTENTE EN EL TESORO ITALIANO REDUCIDO A LA MITAD

ROMA, enero 15. AP. El déficit del tesoro italiano ascenderá este año a un total de 112.866.900 pesos, o sea la mitad de lo que era en el ejercicio económico anterior, con egresos fijados en 19.645.000.000 de liras (1.683.576.500 pesos) contra ingresos por un total de 17.988.000.000 de liras o sea 1.520.461.600 pesos.

TRECE MIL ESTUDIANTES DE TAMPICO DECLARARON UNA HUELGA DE PROTESTA

TAMPICO, enero 15. AP. Hoy se declararon en huelga 13.000 estudiantes de las escuelas tamaulipecas, en protesta de que el Gobernador del Estado haya prohibido la sindicalización del magisterio. Los estudiantes han plantado la bandera roja a la puerta de las escuelas.

DENTRO DE UNA SEMANA ESTARA TERMINADA LA CONSTITUCION FILIPINA

MANILA, Islas Filipinas, enero 15. AP.—La Convención que formula una Constitución para la proyectada nación autónoma de las Filipinas posiblemente terminará sus trabajos dentro de una semana, según se anunció hoy.

Créese que se ha decidido acelerar los trabajos a causa de que Manuel Quezon, presidente del Senado, anunció que acompañaría al Gobernador General Frank Murphy a Washington el 23 de enero para participar en varias conferencias relativas al gobierno que se espera establecer dentro de un año.

Virtualmente la Convención, que comenzó a reunirse el 30 de julio, ha terminado la discusión de todos los problemas.

CAUSO GRANDES DAÑOS UN DESLIZAMIENTO DE TIERRAS EN HONDURAS

TEGUCIGALPA, Honduras, enero 15. AP. Un gran corrimiento de tierras cerca de Jilamo, en la costa del Atlántico, ha causado grandes daños a la línea del ferrocarril el lunes, interrumpiendo varios días el tráfico entre La Ceiba y Tela. No se registraron desgracias personales.

OIGA
LA VOZ DE LA CONCIENCIA
"AERODIARIO" HUMORISTICO. QUE A VECES SE PONE SERIO
TODOS LOS DIAS DE 8 a 9 P. M.
(MENOS LOS DOMINGOS)
Por la Radio - Emisora C M C Q
LA VOZ DE CUBA (600 KILC.)
TELEFONO I-4631
Redactores
TARTARIN DE TARASCON
INOCENCIO SOLIS
JUAN CRIOLLO Y NIPSO

PRADO HOY "ESPIONAJE" —KAY FRANCIS—
VIERNES 18 "UNA NOCHE de AMOR" con Grace MOORE

M.E.C.D. 2016

Cambios bruscos de temperatura

ESTAMOS en la estación propicia para sufrir las molestias de los resfríos. En cuanto sienta los primeros síntomas, tome dos tabletas de FENASPIRINA e inmediatamente experimentará un gran alivio. La FENASPIRINA calma el dolor de cabeza, regulariza la circulación de la sangre e impide el avance de la enfermedad.

FENASPIRINA
Corta los resfriados
BAYER

Guanabacoa al Día

ALIANZA JUVENIL

A las tres y media de la tarde del domingo último tomó posesión la nueva directiva electa en recientes elecciones, que regirá los destinos de la novel sociedad «Alianza Juvenil».

Un acto sencillo y simpático a la vez, fué el realizado en este cambio de poderes, en que los nuevos miembros dirigentes tomaron las riendas del poder de esa prestigiosa institución y que son ellos:

Marcelino Campos, presidente; Gumersindo Loureiro, vicepresidente; Amado Rodríguez, secretario; vicesecretario, Rodolfo Suárez; tesorero, Sebastián Fernández; vicetesorero, Eugenio Vega; contador, Gerardo Sánchez; vicecontador, René Garrián. Vocales: Máximo Alvarez, Prudencia Riesgo, Rodolfo Mesa, Adolfo Cuervo, Celestino Menéndez, Eliseo Pérez, Manuel Alvarez, Gregorio Jiménez, Manuel Suárez, Alfonso Vila Jr., Benito Mendoza, José Goyanes. Suplentes: Francisco Moro, Benjamín Peña, Joaquín Fernández, Norberto Sosa, Rafael Pereda y Francisco Cabo.

Se brinda por la prosperidad social y cultural de la novel «Alianza» y el éxito de nueva directiva, con un exquisito ponche re campagne.

Por la noche a las 9, dió comienzo a un elegante recibo bailable en sus amplios salones, con que celebraron su toma de posesión y como primer acto social.

Encantadoras damas y adorables damitas se congregaron allí para disfrutar de tan agradable fiesta realizándola más con los naturales encantos y simpatías con que cautivaron a los amables jóvenes quienes con sus habituales cortesías cumplimentáronlas gratamente durante toda la veleda.

A la orquesta «Campoamor» le tocó amenizar este baila, ganándose espontáneos aplausos por haber ejecutado admirablemente las piezas bailables.

Muchos éxitos les deseo.

MEJORADO

Se encuentra algo mejorado de su grave enfermedad y que viene padeciendo desde hace varios días, el doctor Elpidio Sánchez Agramonte.

Es opinión de los facultativos que lo asisten, que salvo cualquier complicación, todo peligro que nos hizo temer desde un principio por su vida, ha desaparecido.

Con gran satisfacción doy a conocer esta grata nueva.

RESTABLECIDO

Se encuentra completamente restablecido de la grave infección que padeció durante varias semanas el complaciente y buen amigo señor León Lobo.

Durante su enfermedad fué asistido solícitamente por el doctor Feliciano Ferráez, quien debido a sus profundos conocimientos de la Ciencia que profesa y la pericia en estos casos, logró que mal tan rebelde, cediera a los cuidados de la misma, devolviéndole así la salud quebrantada de tan bondadoso enfermo.

DE REGRESO

Se encuentra de regreso en nuestra querida villa, procedente de la ciudad de Dos Ríos, Matanzas, la poética ciudad dormida, a donde fueran a pasar las primicias de la luna de miel, los jóvenes esposos Virtudes Orta de Pérez y Serafín Pérez, que recientemente contrajeron nupcias.

Tan encantadora parejita han fijado su nido de amor en la elegante residencia de la calle de Pepe Antonio número 3, donde recibirán a sus numerosas amistades.

Que la dicha sea eterna entre ellos y por tanto la felicidad reine en este nuevo hogar.

CASINO ESPAÑOL

El próximo domingo día 20, el «Casino Español» de esta villa, celebrará sus elecciones.

Existe verdadero interés en que llegue esta fecha, ya que han de presentarse más de una candidatura.

Entre los asociados cunde el entusiasmo y nacen los intereses por ocupar cargos en la directiva que ha de ser electa, ya que todos están animados de los mejores deseos de laborar por el engrandecimiento de esta legendaria institución que viene dando muestras de actividad social desde hace poco tiempo.

Ya se hacen comentarios de los posibles candidatos a ocupar cargos ejecutivos sin que se pueda vaticinar nada debido a que todos tienen grandes simpatías entre los asociados y son elementos de positivo valor social.

Esperemos al domingo para conocer el resultado de estas elecciones que prometen ser reñidas.

CONVALECIENTE

Ha entrado en franco período de convalecencia la humanitaria dama, señora Elvira Saladrigas de Balloveras.

Ya pronto la veremos nuevamente en sus habituales ocupaciones prodigando el bien a todo aquel que hasta ella llegue buscando el alivio para sus males.

No era posible que el Supremo Ser nos arrebatara a ser tan querido por este pueblo que ven en ella a la verdadera hermana de la caridad.

Ella, que ha sabido sufrir los dolores del que ha tocado en su corazón para recibir el consuelo desinteresado de su inmensa bondad, ha tenido la justa correspondencia en que todos hemos sentido con ella su dolor y sufrido las amargas horas de la desesperación; belleza infinita del sentir humano.

Una vez más mis votos por su total restablecimiento.

«PROFANACION»

Magnífica producción cinematográfica que con ese título se proyectará esta noche en nuestro nono coliseo, filmada en castellano por la genial artista Graciela Muñoz y el primer actor Fernando Rivero.

También será proyectada otra cinta hablada en castellano que lleva por título «El prisionero número 13», en la que toman parte principalísima, Alfredo del Diestro y Alicia Bolaños.

Dos excelentes obras latinas que se han combinado hábilmente por la siempre atenta empresa del teatro «Carral», par ser proyectadas esta noche, dando comienzo a las 8 y cuarto como de costumbre.

CANASTILLA

Desde el domingo se encuentra exhibiéndose en una de las vidrieras de la gran tienda «Los Precios Fijos», una hermosa canastilla, donada por varias bondadosas damas y que desde hace mucho tiempo se viene haciendo con el nombre de «La Caridad» en cada año que se sucede.

Con ésta son tres las canastillas que se han dado en esta villa desde el comienzo de las Navidades.

Demostración palpable del sentimiento humanitario de los vecinos de la histórica villa de las lomas.

Los padres pobres que han tenido la dicha de ver nacer al fruto de sus amores en las fechas señaladas por los donantes de estas canastillas, han tenido la doble alegría de ver nacer un hijo y el recibir tan preciado obsequio en momentos económicos tan difíciles.

José R. Arango de la Maza.

LA ZARZUELA

La Casa de los Encajes
Encajes de hilo anchos hecho a mano 5 Cts.
Encajes de hilo Estrechos hecho a mano a 5 Cts.
Encaje de Bretón de Picos a 5 Cts.
Encajes finísimos de todo cuanto se puede necesitar para adorno los tiene esta casa. Procure verlos.

NEPTUNO y CAMPANARIO

Pasajeros por la Vía Aérea

Llegaron ayer de Miami a bordo del «Southern Clipper» los siguientes pasajeros: William Broughton, Julia Ginsberg, Morris Ginsberg, Ida Stern, Max Stern, Florence Grant, Clarence P. Crawford, Howe E. Moredock, Joe E. Park, Else Sherwood, Harold B. Sherwood, Julian Schley, Denise Schley, William B. Poole, Arthur B. Coker, Paul F. Bellante, Mario Medina, Manuel L. Migoya, Silvio Gargiolo, Sylvia Kaffenbogh, Carl Leigh, Anne Rjulin, Welsey Raises, Henry Dine, James W. Magon, Bolivar S. Romero, Park Campbell, Edward J. Allen, Denis Sullivan, Betty Sullivan, Marta Ferrer y Fred Gelhaus (Ingeniero de la División Caribe de la Pan American Airways). También trajo correspondencia y expreso aéreo internacional.

En el «Southern Clipper» salieron a Miami los siguientes pasajeros: Walter Robertson, Christopher Sked, William I. Rosenfeld, Julia C. Rosenfeld Charles E. Hires, Jr. Scott G. Pulliam, Bertha Proffitt, Mary Scott, Harold de Veau, Frank Hart, Margaret Trowbridge, Chester Trowbridge y Frad Gelhaus.

Pasó en tránsito de Kingston, Jamaica a Miami, Fla. el «American Clipper». Trajo a la Habana de Kingston y América del Sur correspondencia y expreso aéreo. Salieron de la Habana en este avión hasta Miami los siguientes pasajeros Lillian Flanagan, Graham Flanagan, Jane K. Mason (esposa del señor G. Grant Mason, Jr., Administrador de la Pan American Airways en Cuba) y Ellen Guggenheim, También llevó este avión la correspondencia y expreso aéreo internacional al norte.

Salió ayer el avión NC-669-M del puerto de la Habana a Tampa, Florida, llevando a bordo los siguientes pasajeros: Cérdido Varela, Aurora G. de Aleces, Ramiro Areces y Javier Zayas Bazán.

Salieron ayer en el avión NC-9776 a Mérida, Yucatán, los siguientes pasajeros: Stanley J. Dyer, Carmelina Swinnerton, Julián Schley, Denise Schley y Leslie B. Osborne (Jefe de Tráfico de Aerovías Centrales de México).

En la ruta nacional de la Cía Nacional Cubana llegó ayer la correspondencia aérea y también expreso aéreo. En dicho avión llegaron los siguientes pasajeros: Jorge Schueg, de Santiago, Mario González de Santiago, Enrique Díaz, de Morón y Luis Alonso de Cienfuegos.

Salieron ayer en la ruta nacional los siguientes pasajeros: Jorge Ruiz, a Camagüey; Felix Moros a Manzanillo; Juan Benítez a Santiago y Alfonso González a Santiago. También llevó este avión la correspondencia y expreso aereo nacional.

Estado del Tiempo

Nota del mediodía del martes:

En Cuba hay buen tiempo de modo general, dominando el estado del tiempo las altas presiones del norte, con centro sobre Carolina del Norte, extendidas sobre casi toda la mitad oriental de los Estados Unidos, el Atlántico adyacente y el Golfo De México. Hay bajas presiones en la porción occidental de los Estados Unidos y parte norte de México.

Pronóstico para hoy, miércoles:

Buen tiempo. Poco cambio en las temperaturas. Vientos del nordeste al sur, llegando a brisote.

Obs. Nacional.

SORPRENDENTE!!

Cienaga, Cienfuegos Junio 9/1920.

SR. DR. ARTURO C. BOSQUE.
Habana.

Muy señor mio:

Con gusto complazco a varios amigos míos que quieren por mi conducto hacerle saber su agradecimiento por la curación obtenida con su precioso preparado "PEPSINÀ Y RUIBARBO BOSQUE", después de haber probado con varios preparados que dicen curan el estómago sin haber obtenido resultado alguno.

Yo siempre tengo un buen surtido de su producto, pues cada día se vende más.

Mande como guste a su seguro servidor,

Rafael León Jiménes.

Los curados con la "Pepsina y Ruibarbo Bosque" son los siguientes: Alejandro Ojeda, Paulino Pérez, Agustín Crespo. Próspero Bermúdez, Cándido Díaz.

Crónica Habanera

(Continuación de la Pág. CINCO)

ONOMASTICO

Una señorita muy gentil y graciosa celebra hoy su onomástico; Graciella Ruíz Herrera, a quien felicitamos, deseándole en su día todo género de satisfacciones.

TEMPORADA DE ALTO CINE

Quedó inaugurada ayer en el teatro «Campoamor», el simpático coliseo de Industria y San José, la temporada de alto cine, con el estreno de la magnífica producción «Imitación de la vida».

Este drama, basado en la novela de Fannie Hurst gustó extraordinariamente.

Lo interpretan la bella actriz Claudette Colbert, secundada por Warren Willian, Rochelle Hudson, Henry Armetta y la niña Baby Jane.

Una numerosa y selecta concurrencia asistió ayer a Campoamor.

Entre las señoras se encontraban:

Bianca Broch de Albertini; Josefa Sánchez viuda de Lombard; Emelina López Muñoz de Lliteras; Angelina Armand viuda de Martínez; María Ojea.

Lelia Herrera de Morales.

Loló Solís de Steinhart; María Broch de Fernández; Mercedes Escobar de Triay; Margot de Cárdenas de Montes; Estela Párraga de Martínez Zaldo; Ana María Valdés Pagés de Montero.

Carmelina Guzmán de Alfonso.

María Betancourt de Galdós.

Mina Altuzarra de Pérez Chaumont; Estela Díaz Cruz; Jacinta Torres de Salazar; Elvira Pérez de Errasti; Clara Ramos de Ruiz Mesa; Margarita Scull de Alvarez; Mignon Montalvo de Suárez Murias; China Montalvo.

Nellie Desvernine de Lombard.

Josefina Martínez Armand de Kindelán.

Margarita Arango de Saavedra; Mercedes Arcilla de Ruiloba; Otilia Ramos; Tomasita Ramos de Guiral; Chela Robelín de Morales Broderman; Josefina Montalvo de Gastón; Lolita Montalvo de Barraqué.

Lolita Recio de Goitizolo.

Lillian Mederos de Baralt; Lolita de la Concepción de Trías; Esther M. de Villegas; Elena García de González del Real; Bebé Solar de Bassin; María Josefa Supervielle de Aguilera.

Caridad Betancourt de Sanguily.

Estela Menocal de Lobo.

Silvia Bachiller de Párraga.

Julia Sedano de Campos; Isabel de Vega de Aenlle; Cándida Vega viuda de Cruz; Fefa Rodríguez de Jaquet; Pilar del Toro de Piquer; Enriqueta Piquer.

Carmelina Pérez de Ledón de Cardona.

Carmen Cerra de Fernández Villasuso; Berta Pina de Cárdenas; Adolfina Solís de Gelats; Leopoldina Solís de Hernández; Sarita Llano de Barrientos; Dulce María Chacón de Salas; Carmen Gálvez viuda de Cortiñas.

Carmen Seiglie de Lima.

Anita Vinent de Maciá.

Patria Pina; Evelia Méndez de Valdés Rodríguez; Conchita Montoto de Cerra; Amalia de Llano de Rodríguez; Amparito Alvarez Agüero de Cuesta.

Silvia Argüelles de Gorriarán.

Luisita Rubiales de Caballero.

Señoritas:

Bebita Lasa; Ofelia Valverde; Flavia Argüelles; Loló Vinent; Silvia y María Matilde Aróstegui; Margarita y Mariana de Armas; Ena Senior.

Alelí Morales.

Loló Casteleiro.

Lillian Gómez Mena; Yolanda Lima; Loló Goitizolo; Josefina Freixas; Cristina y Adolfina Galts; Lidia Lombard; Mary de los Reyes.

Cuca, María Luisa, Anita e Isabel Galdós.

María Luisa y Gloria Ortiz.

Elena Montalvo.

Olga Beltrone; María Galbis; Piedad Chacón; Esther Figueroa; Carmen Luisa y Marietta Aenlle; Margarita Morales Robelín; Marion Rodríguez.

Renée Triay.

Beba y Toki Montero.

María O-Reilly; Minita Pérez Chaumont; Zeida y Sara Machado; Margot Saavedra; Natalia Ruiloba; Carmelina Cortiñas Gálvez.

Alicia Menocal.

Celi Antiga; Adela Rodríguez Viada; Cuca y Estela Alfonso; Inés de la Guardia; Carmelina Martínez; Graziella y Eloisa Rodríguez Campos.

EXPOSICION DE ACUARELAS

En el Lyceum, la culta sociedad femenina de la Calzada del Vedado, tuvo efecto ayer tarde, como anunciamos, la apertura de la exposición de acuarelas, obras de la señorita Luisa Fernández Morrell.

Grande fué el éxito obtenido por la señorita Fernández Morrell, quien a su talento y técnica admirables, une un depurado gusto artístico.

El doctor Luis de Soto, en breves palabras, hizo la presentación de la expositora, siendo muy aplaudido.

He aquí el catálogo de la señorita Fernández Morrell:

1), Verja de mi casa; 2), Mediodía; 3), Mi rincón; 4), Resplandor; 5), Rincón del patio; 6), Estudio; 7), Rincón del portal.

Trinidad:

8), Ventanas; 9), La torre del convento; 10), Azulejo; 11), La casa de Humboldt; 12), Elevación; 13), La Popa; 14), Ruinas; 15), Centinela; 16), Atardecer; 17), Calle de la Amargura; 18), Camino de la Barranca; 19), Reposo; 20), Camino a las lomas; 21), Glorioso pasado.

22), Patio de la cruz (Antiguo convento de Santa Teresa); 23), Patio del antiguo convento de Santa Teresa.

Sancti Spíritus

24), Recodo; 25), Casa de Judas M. Moles; 26), Calle rosada; 27), Calle de Maceo; 28), Persiana.

29), Tristeza; 30), Remolcadores; 31), Conversación; 32), Marina; 33), Playa; 34), Cojimar; 35), Mulata; 36), Juana; 37), Cabeza; 38), Estudio; 39), Gloxinias; 40), Arrenquín; 47), Estudio; 42), Fuente; 43), Terraza.

Esta exposición permanecerá abierta al público todos los días, de cinco a ocho p. m.

A propósito del Lyceum, hoy será la charla pedagógica de la serie que se viene ofreciendo desde el mes pasado; ésta será dirigida por la doctora Elena Pérez del Villar.

FIESTA APLAZADA

No se celebrará el próximo sábado, como habíamos anunciado, la fiesta que venía organizando un grupo entusiasta de socias del Lawn Tennis Club.

Ha sido aplazada para el otro sábado, o sea el día 26.

Por la animación que existe entre las personas invitadas, esta fiesta resultará muy lucida.

Dr. Bengué, 16, Rue Ballu, Paris

De venta en todas las farmacias y droguerías.

¡EN MARCHA!

SENSACIONAL OFERTA DE TRAJES HECHOS A

$23.95

Precio regular: $30.00 y $35.00

Vea estos trajes . . . examine estos trajes. No podrá resistir la tentación de comprar uno por lo menos, porque en ellos encontrará la calidad, el corte y la confección del traje a la medida más fino y elegante.

Primer Piso.

La Casa Grande

OPERADO

El Encargado de Negocios del Japón, señor Tomoo Watanabe, ha sido sometido, en el Instituto Clínico de la Habana, a una delicada intervención quirúrgica, practicada por el notable cirujano Benigno Souza, a quien auxilió el doctor Whitkop.

Hacemos votos por el pronto restablecimiento del distinguido paciente.

DEL YACHT CLUB

La aristocrática sociedad de la Playa de Marianao, Habana Yacht Club, proyecta efectuar el próximo sábado, en horas de la noche, una fiesta artística.

Consistirá en un concierto de música a cargo de un grupo de damas de la sociedad Pro Arte Musical.

Edel FARRES

ENCARCELADA UNA JOVEN FRANCESA POR DAR AYER UN BILLETE NO LEGITIMO

El guarda Jurado 104, O. Gorguis, que presta sus servicios en el «Ten Cents», de San Rafael y Aguila, procedió a detener a la joven francesa Reine Egidio Pringuet, de 28 años, vecina del Hotel Telégrafo, porque al abonar la compra que efectuó, lo hizo con un billete americano, que resultó falso.

La joven, manifestó que ese billete se lo habían dado hace días, en el establecimiento de perfumería «La Modernista», situado en San Rafael 34, por lo que allí se dirigió el agente, siendo informado por el dependiente Armando León, que efectivamente hace unos cinco días la Egidio compró efectos, pagando con un billete americano de a 20 pesos, entregándole él, como vuelto, tres billetes de a cinco pesos y el resto en plata, estimando que el papel moneda dado por él, era del cuño legal.

Tanto la joven Egidio como León fueron presentados ante el Juez de Instrucción de la Segunda, autoridad que los dejó en libertad.

✝

E. P. D.

EL SEÑOR

MANUEL SANCHEZ MORERA

HA FALLECIDO

Dispuesto su entierro para mañana, jueves, a las 8 a. m., los que suscriben, su viuda, e hija, en su nombre y en el de los demás familiares, ruegan a las personas de su amistad concurran a la casa mortuoria, Oficios 23, entre Sol y Santa Clara, para acompañar el cadáver al Cementerio de Colón, favor que agradecerán.

Habana, 16 de enero de 1935

Luisa Malherbe viuda de Sánchez; Doctora América Mendive.

(No se reparten esquelas).

POMPAS FUNEBRES
BERNARDO GARCIA
Zanja 75 esquina a Belascoaín
Teléfonos U-7310 y U-7650.

Los Delegados del acueducto han renunciado

No son comunistas, ni tampoco oportunistas, declaran en un Manifiesto a sus compañeros

Los Delegados del «Frente Unico de Empleados y Obreros del Acueducto de la Habana», han presentado a sus compañeros la renuncia de sus cargos, explicando en un manifiesto que a continuación reproducimos los motivos de su actitud. Dice así:

A los «Empleados y Obreros del Acueducto de la Habana». Estimados compañeros: Tenemos el gusto de poner a su disposición, de manera definitiva e irrevocable, la renuncia del cargo de Delegados del «Frente Unico de Empleados y Obreros del Acueducto de la Habana», que ustedes tuvieron a bien conferirnos. Estimando que durante todo el tiempo que les representamos hemos procedido con lealtad y suma probidad.

En esta Carta-Renuncia, enumeramos algunos de los motivos que nos impelen a tomar esta decisión:

Hace aproximadamente tres meses presentamos nuestro pliego de demandas al dimitente Alcalde de la Habana, doctor Gómez, fijando un plazo prudencial, que le permitiera resolver las reinvidicaciones, que según pliego presentamos. Viendo que el tiempo transcurría inútilmente, sin que fuesen atendidas nuestras justas peticiones, y ante la insistencia de la masa en conocer del resultado de estas gestiones, después de haber agotado todos los medios a nuestro alcance, sin que se le diese cumplimiento al pliego presentado al señor Alcalde. Estimamos que había llegado el momento de plantear la lucha en término tales que diese por resultado el triunfo de nuestra causa.

Siempre actuando de una manera democrática, y de acuerdo con los principios sustentados por nosotros, decidimos correr un referéndum para conocer el sentir de la masa, al ver que nuestras demandas eran incumplidas.

Al lanzar la consigna de «huelga», asentada sobre sólidas bases, teniendo una visión clara del problema; sabíamos de antemano que, debilitado el Gobierno por los distintos conflictos creados y ante la magnitud de nuestro movimiento, accedería rápidamente a las demandas planteadas. En igual forma que han sido resueltas las demás huelgas existentes en la República.

Con gran sorpresa para nosotros nos encontramos que casi todos los compañeros, con excepción de una ínfima minoría, se manifestaba contraria a nuestra tésis de «huelga».

La actitud asumida por los compañeros al no querer decretar la huelga; poniendo como abjeción básica» que no existía una persona responsabilizada a quién imponerle las peticiones presentadas» por el que fué Pleno de Delegados; ha demostrado hasta la evidencia, que esta manera de enfocar los problemas es una actitud cobarde y contra-revolucionaria. Desde el momento que había «alguien» a quien responsabilizar, y este «alguien» es el Gobierno.

Analizando los actuales acontecimientos, podemos asegurar de una manera categóricamente, sin lugar a dudas de ninguna índole; que éramos nosotros los que manteníamos una posición justa y honrada.

Si todas las razones expuestas no bastaran a explicar el motivo de nuestra renuncia, añadiremos que; varias veces se nos tachó en «corrillos» y a «soto voces», de ser algunos de nosotros «oportunistas» y «comunistas» y de querer darle a este movimiento un carácter de huelga política. Acusaciones éstas que calificamos de cobardes y rastreras, a las que no damos mayor importancia por provenir de elementos maculados y machadistas.

Rogelio Milián, doctor Julio Mederos Mario Garriga, Octavio Jordán, Francisco de la Cerra, Isidro García, Gustavo Carás, Jorge Llambés, Rafael Deyundé, Miguel A Moñiez, Luis López Sosa, E Campa, Marcelino García, Raúl Argüelles, Horacio Tamés, Vicente Ramos.

Cortes y Retazos.

HOY

Hoy ponemos a la venta un gran lote de cortes y retazos de telas nuevas estampadas y en color entero a precios muy reducidos.

La Casa Grande

M.E.C.D. 2016

SOCIEDADES ESPAÑOLAS

El ilustre Dr. Bernardo Moas ocupa de nuevo la dirección de la gran Quinta de Dependientes

Habiendo renunciado el cargo de Director de la Casa de Salud de la Asociación de Dependientes el Dr. Ramón Ascanio que lo desempeñaba, ha sido designado para ocuparlo el ilustre científico cubano doctor Bernardo Moas, quien tomó posesión de su alto cargo en junta celebrada por la Sección de Beneficencia y que presidió el Primer Vicepresidente Social señor Jesús Gandarillas.

Dada a conocer a la junta la designación del doctor Moas y personado éste en el local donde la Sección estaba reunida —salón de sesiones del pabellón «García Tuñón»— los Vocales le reciben con una salva de aplausos, y una vez que hace uso de la palabra el Presidente, señor Gandarillas, con elevados elogios de la personalidad social y profesional del doctor Moas, recordando hechos de su historia de cirujano y de director en anteriores oportunidades del propio sanatorio el Sr. Manuel Vidal en nombre de los vocales dirige atento saludo al nuevo Director y le ofrece el apoyo de la Sección de Beneficencia para sus labores.

El doctor Moas correspondió a esta cordialísima recepción con palabras plenas de emoción, que ratificaron a los oyentes los sentimientos que él siempre ha abrigado para la Casa de Salud donde, según sus propias palabras, trabajó profesionalmente más de la mitad de su vida. Aludió el doctor Moas a los tiempos pasados en la Quinta, que están estrechamente vinculados a sus mejores recuerdos, y esbozó un programa sencillo pero fundamental a realizar con la colaboración de los dirigentes de la Sociedad y del cuerpo facultativo de «La Purísima Concepción».

Minutos después le es presentado el cuerpo médico en pleno. El Presidente, señor Gandarillas, hace la presentación y el doctor Bernardo Moas se dirige a sus compañeros significándoles la satisfacción que experimenta al ocupar de nuevo la Dirección de «La Purísima Concepción», y los propósitos que le animan, para la realización de los cuales cuenta con la colaboración del cuerpo médico del Sanatorio, al que también expone sus puntos de vista sobre cómo debe desenvolverse un sanatorio como éste, señalando en el enfermo el objetivo principal de la obra científica. El doctor Ferrer Nussa contesta al doctor Bernardo Moas interpretando el sentir de sus compañeros, ofreciéndole el concurso de todos ellos y haciendo justicia a los grandes merecimientos sociales y a los prestigios médicos del doctor Moas. A continuación del doctor Moas es saludado por cada uno de los médicos presentes.

El doctor Moas ocupó en 1890 el cargo de médico interno, en 1898, mes de Abril, el cargo de Vice director y Cirujano. Pasa más tarde a ocupar la Dirección y en ella se distingue por su competencia profesional y por su rectitud de carácter. En 1914, después de una obra social que siempre se recuerda como ejemplar, fué retirado por su propia voluntad. En Junio de 1916 se le proclama Cirujano de Honor de la Casa de Salud y Director de Honor de la misma. En Octubre de 1923 es nombrado nuevamente para el cargo de Director de la Quinta y ahora la ocupa por tercera vez con el beneplácito social.

Acierto grande y señaladísimo de don Avelino González es éste de haber designado Director de La Purísima Concepción al Dr. Bernardo Moas, figura cumbre de la medicina en Cuba, que tiene además en la Asociación de Dependientes antecedentes que le enaltecen y consagran

El doctor Ramón Ascanio continuará formando parte del cuerpo facultativo de la Quinta de Dependientes con el carácter de vicedirector del establecimiento.

Toman posesión hoy las Damas del Ctro. Astur

En la tarde de hoy, a las cinco, se llevará a efecto la toma de posesión del Comité de Damas nombrado recientemente por el Centro Asturiano de esta capital.

Al tomar posesión la nueva Directiva de dicha institución, fueron dados a conocer las integrantes de dicho Comité. Luego fué proclamada la «mesa» compuesta por las siguientes distinguidas señoras: Presidenta, Victoria Martínez de Suárez; vicepresidenta, María Julia Carneado de Fernández Riaño; secretaria, Avelina Pendás de Manjón; y vice secretaria, señorita Valentina de Diego y Sánchez.

Demás está decir que estas fueron proclamadas por unanimidad, pues tienen en su haber una ejecutoria brillante en pro del glorioso Centro Asturiano. Hoy, pues, tomarán posesión de sus cargos y celebrarán la junta correspondeitne al mes de Enero. A la misma asistirán las mencionadas damas y el resto del Comité, compuesto por las siguientes asociadas del Centro:

Modesta Rodríguez de Grana; Pura Pita de Presno; Concepción Díaz de Méndez; Hortensia Ortega de González; Aurora Fernández del Busto; María Cabrera de Santos; Mercedes Fernández de Amandi; Luz Moreno de Abarca; María García Gual; Domitila Fernández Isla; Esperanza Eguiguren de Junco; Cesárea Hortal Martínez; Clara Veiga Quintero; Elena Veiga Quintero; Carmelina García Gual; María Antonia Sevilla de Pérez; María Gutiérrez Valle; María Josefa Núñez de Méndez; María Antonia Fernández de Pérez Moreno; Lola Pérez Moreno y Fernández; Ernestina Díaz de Cuervo; Margarita García Gual; Alicia Muñiz Roque; Margarita Nosti Colomé; María López Villamil y María Esther Alvarez de García.

HABRA ELECCIONES MAÑANA EN LA AG. «PRO-DEFENSA»

El próximo jueves tendrán efecto en el Centro Gallego, a las 8 y media de la noche, las elecciones de La Agrupación «Pro-Defensa», para elegir la directiva que regirá los destinos de dicha Agrupación en los próximos dos años, habiéndose presentado una sola candidatura, que lleva de Presidente al Sr. Miguel Bendamio; Vice Primero, Vicente Rebollar; Vice Segundo, Manuel Vicente; Secretario, Eusebio Teijeiro; Tesorero, Manuel Nieto; Contador, Secundino Alvarez y Secretario de Correspondencia, Félix Moure.

Quedando citados pues, todos los afiliados, para el Jueves 17 del corriente a las 8 y media de la noche, a fin de proclamar la candidatura antes dicha.

PROXIMO GRAN FESTIVAL EN LA TERRAZA DE EL CARMELO

La gran verbena anunciada para el día 2 del próximo mes en la terraza de «El Carmelo» está llamada a revistir inusitados caracteres.

La Patrona de los Isleños, la Milagrosa Candelaria será celebrada con gran brillantez en aquel lugar.

Lucirá la terraza un bonito adorno floral y una profusa iluminación que se extenderá a los jardines, dándole un aspecto fantástico.

Amenizarán la fiesta reputados conjuntos musicales entre ellos Antonio M. Cruz, Septeto Cauto, etc.

Las damas por rigurosa invitación, que pueden solicitar en las oficinas de El Carmelo de Línea y 18, Vedado.

Muy pronto daremos más detalles de tan magno festival.

DR. F. J. ALMODOVAR

Después de haber sufrido un fuerte gripazo que le obligó a recluirse durante varios días, hemos tenido el gusto de saludar al doctor Francisco J. Almodóvar, orador conceptuoso y pedagogo eminente, con cuya amistad nos honramos.

Nos encarga dicho estimado amigo que expresásemos por este medio su más profundo agradecimiento a las muchas personas que por él se han interesado con motivo de su enfermedad.

Queda, pues, complacido el doctor Almodóvar. Y nosotros también, al verle de nuevo en sus brillantes y fecundas iniciativas.

UN BAILE DEL ATHLETIC

Con la acostumbrada animación de todos sus actos se reunió últimamente la Sección de Recreo del Athletic F. C., para tomar muchos e importantes acuerdos; el más interesante de todos es el de celebrar un gran baile de socios el día 2 de Febrero del próximo mes, en los elegantes salones de domicilio social de Villegas 72.

Muy pronto han de comenzar los preparativos para esta simpática fiesta, que podemos asegurar dado el entusiasmo con que se proponen llevar a cabo este acto en honor de sus socios y familiares, ha de resultar un nuevo triunfo para este Club y para la Sección de Fiestas, de la que son figuras destacadas los señores Juan Fundora Rafael Novo y Tomás Prieto.

Cuantos simpaticen con esta sociedad, pueden solicitar su invitación en la Secretaría de la misma.

LA DIRECTIVA DE «HIJAS DE GALICIA» LOGRA QUE RECOMPENSEN SU ACTIVIDAD

Para tratar diversos asuntos que tenía pendientes, se reunió la Directiva de la sociedad «Hijas de Galicia» siendo presidida esa junta por el primer vicepresidente, señor Antonio Requeijo acompañado del secretario y con la asistencia de numerosos vocales.

Todos los asuntos eran de carácter administrativo y de orden interior siendo resueltos de acuerdo con los intereses de la institución, por cuyo auge labora con gran entusiasmo la Directiva, la cual ve premiados sus esfuerzos con el aumento continuado de nuevas asociadas que diariamente acuden a engrosar las listas sociales de tan prestigiosa sociedad de asistencia sanitaria exclusivamente a la mujer y al niño.

EL «CLUB PILOÑES» Y SU NUEVA JTA. DE GOBIERNO

Según nos comunica el secretario del «Club Piloñés de la Habana», el próximo día 20 se llevará a efecto la toma de posesión de la nueva Junta de Gobierno. Será a las dos de la tarde en los salones de «Cerro Moderno», sitos al final de la Calzada del Cerro. Habrá, como es de suponer, elocuentes discursos—aunque muy breves ante todo— y luego un animado baile, que amenizará la orquesta de los Hermanos Selas.

Como se ve, los «rapaces» de Piloña son pistonudos. Ahora lo único que falta es que la nueva Directiva canalice un acercamiento positivo con «Unión Piloñesa». Veremos si esta idea cuaja, al fin...

HA SALIDO TRIUNFANTE LA CANDIDATURA OFICIAL DE INDUSTRIALES TINTOREROS

La Asociación de Industriales de Tintorerías y Lavanderías celebró en reciente fecha junta general de elecciones, resultando triunfante la candidatura oficial, a cuya cabeza se encuentra nuestro buen amigo Malaquías Rodríguez. He aquí los componentes de dicha candidatura victoriosa, a la que deseamos los éxitos más halagadores:

Presidente, Malaquías Rodríguez; Vice, Felisindo Testa; Secretario, Federico Trasorras; Vice, José Cora López; Tesorero, José Ladra Gómez; Vice Angel Balsa. PARA VOCALES: José Novo, Nicasio Martínez, José González Freire, Manuel López, José García, Antonio Rua, Segundo Alvarez, Jesús Seijo, Avelino Martínez, Ramiro Balado, Agustín Souto, Manuel Docal, Andrés Fernández, José Díaz, Enrique Cao Pérez, José Abraldes, Silvano Polo, Francisco Prieto, Faustino Rodríguez, Manuel Iglesias.

ACTOS PARA HOY

CENTRO ASTURIANO: Toma de posesión del nuevo Comité de Damas a las cinco de la tarde en el palacio social. A la vez celebrará la sesión correspondiente al mes en curso.

Por la noche, a las ocho y media, la Directiva de dicha institución celebrará junta extraordinaria, para nombrar las personas de la junta general que han de formar parte de las Secciones de Instrucción, Recreo y Adorno y Propaganda, así como las comisiones de la Sección de Asistencia Sanitaria.

PARTIDO JUDICIAL DE LLANES: Junta general por la noche en el Centro Asturiano.

UNION GOZONIEGA: Juntas de Directiva y general a la ocho y media de la noche en los salones del Centro Asturiano.

CENTRO GALLEGO: Junta de la Comisión Ejecutiva a las cinco de la tarde en el palacio social.

PUENTES DE GARCIA RODRIGUEZ y CHANTADA, CARBALLEDO Y SUS COMARCAS: Reunión de la Directiva por la noche en el Centro Gallego.

CENTRO CASTELLANO: Toma de posesión de la nueva Directiva a las nueve de la noche en sus propios salones de Egido número 2 altos.

SOCIEDAD «RAFAEL MARIA DE LABRA»: Animada reunión familiar bailable desde las nueve de la noche en Industria y San José, amenizada por la orquesta «Royal».

Intensa labor de una Sección del C. Gallego

La Sección de Orden del Centro Gallego, a la que le está encomendado, entre otras funcionesi el procurar que los socios tengan todas las facilidades para entregarse por las noches al recreo y solaz esparcimiento que proporcionan los juegos lícitos, en junta ultimamente celebrada, trató de la necesidad de reorganizar el departamento de dominó que, como es sabido, ocupa un local amplio y fresco en el primer piso del palacio por el frente de Prado, a cuyo efecto le otorgó un voto de confianza a su Presidente titular Sr. Gumersindo Iglesias para que llevara a efecto dicha reorganización.

El propósito que guía a la Sección de Orden es hacer lo más agradable posible las veladas a los numerosos aficionados al dominó, procurando que tengan todas las comodidades y disfruten de la mayor tranquilidad mientras juegan, medidas que, seguramente han de merecer el aplauso de los jugadores asiduos, a la vez que servirán de satisfacción al socio que, en lo sucesivo, no carecerá de esa mesa para jugar él y los amigos q. le acompañen aunque no sean socios.

Siendo este departamento dedicado exclusivamente al juego del dominó y no a tertulia que tiene su local apropiado, preciso era una disposición que prohibiera, no mirar de pie como se juega siempre que se guarde la necesaria discreción, sino utilizar las sillas de la mesas, convirtiendo aquel lugar en tertulia y privando por tanto al socio del perfecto derecho que tiene a jugar. Todo otro alcance o interpretación que quiera dársele a esta medida es erróneo y gratuito, pues antes que de nadie es en beneficio del socio y de los amigos que con él juegan.

REGIA MATINEE INVERNAL EL 20 EN EL «C. ENRIQUEZ»

Los «muchachos» del Club Apolo que forman parte de la comisión organizadora de la grandiosa matinée bailable «Una tarde Invernal» que habrá de celebrarse el próximo domingo, día 20, en los salones de la sociedad «Curros Enríquez» de Santos Suárez y Dolores, están laborando activamente en pro de la organización de esta gran fiesta que marcará, sin duda, un triunfo más para este simpático Club.

La orquesta de Belisario López y el septeto Sonora Matancera han sido seleccionados para amenizar esta fiesta en la que tocarán estos conjuntos las piezas más selectas de sus repertorios.

A las dos en punto de la tarde se abrirán las puertas de la sociedad «Curros Enríquez» para recibir en sus espaciosos salones a la juventud habanera que sin duda alguna estará toda representada en esta fiesta.

UN CICLO DE CONFERENCIAS ORGANIZAN LOS VENDEDORES

En la última junta que celebró la Sección de Cultura del Centro de Vendedores Comerciales, se acordó organizar un ciclo de conferencias que se llevará a efecto en el amplio salón de actos del Centro y serán inauguradas en la última decena del presente mes.

Oportunamente avisaremos la fecha y el conferenciante, así como el tema que ha de ser de gran interés para los vendedores, que día a día vienen demostrando ansias de mejoramiento que procurando con actos de esta naturaleza ampliar su cultura comercial.

Un nuevo triunfo que se anotará la Sección de Cultura al organizar este nuevo ciclo de conferencias. Le auguramos y deseamos un completo éxito.

LA GRAN FLOTA BLANCA

El mejor Transporte para sus Frutas, Hortalizas y Tabaco

Todos los barcos de la United Fruit Company están equipados con los más modernos sistemas de refrigeración, manteniéndose cada compartimento de las bodegas de carga a la temperatura que conviene a cada clase particular de vegetales. También hay compartimentos especiales para transporte de tabaco. Aceptamos carga para los vapores que van a New York todos los Jueves, llegando a tiempo para las ventas de frutas y hortalizas de los lunes por la mañana

También se admite carga para New Orleans en los vapores que zarpan todos los Viernes llegando a tiempo para las ventas de los Lunes por la mañana.

Solicite información acerca de tarifas en las oficinas generales de la Compañía, Muelle de Santa Clara, Teléfono M-6975, Habana.

EXPRESION DE GRATITUD AL DR. FERRER Y PUIG

El señor Juan Rodríguez, socio entusiasta del Centro Gallego, nos visita con el fin de que hagamos constar por este medio su agradecimiento al doctor Helenio Ferrer y Puig, por las atenciones insuperables que le ha prodigado en el tiempo que estuvo recluído en el gran sanatorio «La Benéfica», pabellón número 12.

Se trata, pues, de un nuevo éxito que se anota el doctor Ferrer ya que en diversas ocasiones hemos oído los más efusivos elogios en relación a su talla científica y a las atenciones exquisitas que prodiga a los enfermos.

Con sumo gusto complacemos al señor Juan Rodríguez, a la vez que felicitamos al doctor Helenio Ferrer y Puig.

Compañía Trasatlántica Española.

Servicios de Vapores Correos Todo el Año

(Esta Compañía mantiene servicio mensual sin interrupción durante todo el año entre Cuba y España y viceversa).

El rápido vapor correo

"Cristóbal Colón"

Capitán: D. Eduardo Fano

saldrá el

16 DE ENERO

PARA

VIGO, CORUÑA, GIJON, SANTANDER Y BILBAO, —vía New York—

Espléndidas cámaras.—Tercera clase moderna.

Más informes: GARCIA & DIAZ. Ltda. Agentes Generales. Palacio de la Lonja. Teléfonos: M-6911 y M-6912. Habana.

A PANAMA Y CALIFORNIA

todos los Lunes por la

DOLLAR LINE

Próxima salida:

VAPOR "PRESIDENT WILSON"

Enero 21 a mediodía llegando a Panamá Enero 24

Precio del Pasaje	Ida.	Ida y Vuelta
Primera Clase	$75.00	$112.50
Clase Turista	40.00	60.00

A CALIFORNIA—todos los Lunes (Los Angeles o San Francisco)

	Ida	Ida y Vuelta
Primera Clase	$140.00	$210.00
Clase Turista	105.00	157.50

Amplios Camarotes Exteriores

Cuando Vd. viaja por la Dollar Line, su pasaje incluye un amplio camarote con vista al mar, con cama espaciosa, agua corriente dulce, caliente o fría, escaparate, ventilador eléctrico y numerosas comodidades más. Excelente comida y un personal atento a todos los deseos del pasajero.

Dollar Steamship Lines

Oficios 24 Tels. A-8226, M-8826

CRONICA CATOLICA

Socorrieron a 400 menores en el Cerro

Verdaderamente el «Día de los Santos Reyes Magos», fué el «Día del Niño» en la Parroquia del Cerro. ..

El Padre Viera, después de socorrer el día de Noche Buena, de una manera abundante a unas trescientas familias pobres, continuó en los días sucesivos, visitando los solares de su feligresía, socorriendo a las más necesitadas, elevando el número de socorridas a más de 500.

Pero, aun no estaba satisfecha la caridad de este buen Párroco y estimado compañero, faltaban sus queridos alumnos del Catecismo. Para ellos preparó un grandioso reparto, que se efectuó el «Día de los Santos Reyes» con arreglo al siguiente programa: A las nueve de la mañana se reunieron en el Parque contiguo al templo 400 alumnos de ambos sexos del Catecismo parroquial. Todos muy pobrecitos. Allí se reunieron a ellos el Director del Catecismo el culto joven Enrique de la Maza, los catequistas Hermanos Maristas de la Escuela Champagnat del Cerro, valiosos y entusiastas colaboradores del Padre Viera en todas su obras de acción social y las Catequistas señoritas Odulia Portes Pirela, Silvia García y Rosita Casal.

En correcta formación pasaron al templo entonando himnos religiosos.

En el templo oyeron la Santa misa rezada y por el coro del Catecismo armonizada que los Hermanos Maristas disciplinaron de manera brillantisnma enel canto.

Breve fué len la plática, pues enfermo de cuidado se levantó para celebrar esta fiesta, después de la cual tuvo una grave recaida que puso en peligro su vida, que el Señor salvó, quizás en méritos de un modo especial en este día de Reyes con sus predilectos niños, a los que tanto ama y distingue el Niño Jesús.

Después de la misa y plática, hubo adoración al Niño Jesús, entonando magníficos Villancicos, el antes mencionado coro Después desfilaron por la sacristía, recibiendo un paquete conteniendo dulces, galletas, juguetes, ropa, calzado, muñequitos del «Tiendo», que los regaló a su Redactor católico el Padre Viera, al cual los pequeños, y el enorme público congregado dentro y fuera de la casa rectoral, tributó una gran ovación, aclamándolo como Padre de los pobres y niños desamparados. Pero aun no terminó su repartición de Navidad y Reyes el domingo 13 obsequiará con otro a los niños y niñas, que ese domingo harán su primera Comunión.

Que el Señor premie su caridad haciendo que las almas buenas le ayuden a intensifificarla cada vez en mayores proporciones.

Esa será para el P. Viera su mejor recompensa.

ACTOS CATOLICOS PARA MAÑANA

EL JUBILEO CIRCULAR

En la Porroquia del Vedado, sita en Línea y D, el Jubileo Circular.

La misa del Sacramento a las nueve de la mañana.

A las cinco de la tarde Santo Rosario, visita a Jesús Sacramentado, sermón, cánticos, bendición y reserva.

LOS QUINCE JUEVES EUCARISTICOS

Se celebran los Quince Jueves Eucarísticos en las iglesia de la Caridad por la Muy Ilustre Archicofradía del Santísimo Sacramento de esta iglesia, a las cinco de la tarde, en los Carmelitas de la Habana y del Vedado a las cuatro y media de la tarde. En estos tres ejercicios eucarísticos, se predica la divina palabra.

JUEVES EUCARISTICOS SEMANALES

En las iglesias de San Nicolás de Bari, y en María Auxiliadora, los Jueves Perpetuos eucarísticos.

Por la mañana a las ocho a. m.. Por la tarde a las cuatro y media, Hora Santa.

ADORACION REPARADORA

La Asociación eucarística Popular, celebra en la Capilla de María Reparadora, adoración al Santísimo Sacramento de 7 de lt tarde a diez de la noche.

A SANTA EDUVIGES

Misa a Santa Eduviges en la Parroquia de la Caridad y Jesús, María y José.

EN LA PARROQUIA DE HOYO COLORADO

Solemnes cultos a San Judas Tadeo, en la iglesia parroquial de Bauta en Hoyo Colorado: Por la mañana a las diez y media. Por la tarde a las cinco.

SECCION ADORADORA NOCTURNA DE LA HABANA

El Primer Turno de la Sección Adoradora Nocturna de la Habana, celebra Vigilia ordinaria de turno en la noche del miércoles diez y seis al jueves 17 del actual en la iglesia de San Francisco.

Se encarece la asistencia de los adoradores del Turno. ..

La doctora María Corominas de Hernández replica a un trabajo reciente del Pbro. García Feito

Trata en este artículo la citada educadora del aspecto patriótico; luego se propone hablar del pedagógico: sus ideas están de acuerdo con todos sus anteriores trabajos

Habana, 14 de Enero de 1935.

Dr. José I. Rivero.

Director del DIARIO DE LA MARINA.

Ciudad.

Muy señor mío:

Ruego a usted la inserción de su leido periódico delartículo incluido por ser de interés público.

Aprovecho esta oportunidad para reiterar a usted el testimonio de mi mayor consideración.

De usted atentamente,

María Corominas de Hernández.

J. C. Zenea No. 185 (altos)

El día primero de enero, apareció en la Crónica Católica del DIARIO DE LA MARINA, un artículo titulado «La escuela, el patriotismo y la patriotería», firmado por el Pbro. Dr. Belarmino García Feito, Cura Párroco de Marianao. Han pasado muchos días, los necesarios para meditar si debía contestar o no al respetable firmante, y al fin me decidí con resolución afirmativa.

Las ideas por él expuestas son tan contradictorias que invitan al lector a olvidarlas; pero las afirmaciones son tan ofensivas para los cubanos, y principalmente para los que somos maestros, que ellas me impulsan a contestarlas, llevada por un natural sentimiento de dignidad patriótica y profesional.

Hace meses que vengo manteniendo públicamente la tesis de que es una necesidad urgentísima para Cuba la nacionalización de la enseñanza, y el exigir a todas las personas que se dedican a la enseñanza el título de Maestro, obtenido o revalido en Cuba. Por esto no debe nadie ofenderse y menos ofender. Y no debe nadie ofenderse, porque bastante ventaja han tenido quienes hasta ahora han vivido de la enseñanza sin título para impartirla, ya que establecer un colegio no es lo mismo que abrir un puesto de frutas o por lo menos no debe ser lo mismo en lo sucesivo aunque hasta ahora lo haya sido.

Y no debe nadie ofender a los cubanos como lo hace el Rvdo. Padre García Feito, porque es precisamente por demasiada tolerancia del cubano por lo que esa anomalía se ha mantenido hasta ahora, sin deber mantenerse. Con su artículo me hace recordar el Rvdo. Padre García Feito a los ingratos a quienes está uno protegiendo muchos años y cuando un día no puede ofrecer más la protección se vuelve el más encarnecido enemigo del caritativo donante.

Me impongo la obligación de contestar al Rvdo. Cura Párroco de Marianao en todos los aspectos que el referido artículo pueda ser contestado; desde el punto de vista patriótico, pedagógico, económico, humano y hasta religioso.

I
ASPECTO PATRIOTICO

Educada que he sido en la escuela del dolor, he aprendido en ella a sacar de las ofensas y de las desgracias la mayor experiencia posible, es decir, a utilizar lo bueno que el mal me ha traído. Por ello, de ese artículo saturado de hiel que nos ha dedicado a los cubanos el Rvdo. Cura Párroco de Marianao y de la cual hiel supongo que una buena parte me la dedica a mí y a los que conmigo piensan sobre el problema de la nacionalización de la enseñanza en Cuba, he de sacar una muy buena ventaja cual es la oportunidad que me brinda de insistir públicamente en mi tesis de que la Primera Enseñanza esté a cargo de maestros cubanos exclusivamente, y que todas las personas dedicadas a la enseñanza sean maestros graduados y no intrusos en la profesión.

Si tuviera dudas respecto de la necesidad de implantar lo que en mi tesis mantego, el Rvdo. Padre García Feito con su artículo las haría desaparecer, porque sus manifestaciones despectivas son producto de un ambiente de desconsideración al cubano que él respira, y posiblemente satura desde la cátedra sagrada —hay razón para creerlo ya que así lo hace por la prensa—. Y todo ésto contra quien todo lo ha dejado hacer por hacer por falta precisamente de fortaleza nacionalista. De aquí que yo insista en nacionalizar al cubano mediante una bien orientada educación a ese respecto, aunque el hecho de defenderla sea calificado por el Rvdo. Padre García Feito con el nombre de «exageraciones nacionalistas enclenques», y aunque nos recomiende, como lo hace, en su poco afortunado artículo el «alejarnos cada vez más de ellas»: esto es lo humano y hasta lo patriótico al sentir del Rvdo. Padre de Marianao.

Yo, en contra de lo que opina el Rvdo. Presbítero, entiendo que mientras más medidas se tomen para nacionalizar al niño cubano, tanto mejor. Y que la influencia educativo-patriótica la debe recibir de maestros cubanos, en ambiente escolar cubano, de corazones cubanos y de bandera cubana, aunque esto le parezca «patriotería» al Rvdo. Párroco de Marianao.

No estoy de acuerdo en que la influencia educativa la deba recibir el niño cubano de maestros extranjeros, como asegura el tantas veces mencionado Párroco, ni que la mejor influencia educativa sea para el cubano la que nos llega de ultramar, como también afirma el mismo Reverendo Padre.

«Hay que seleccionar las influencias nó por el color de la bandera», dice el Rvdo. Padre García Feito, «sino por las afinidades y verdaderas conveniencias». Y yo pregunto: ¿podrá existir otra afinidad mayor que la que representa la patria propia? ¿Habrá otra conveniencia mayor que la que se deriva de modelar ciudadanos para Cuba?

Un pueblo sin ciudadanos es un pueblo suicida, y Cuba, si no carente, por lo menos está escasa de ellos. Pero no se hacen ciudadanos en manos de maestros extranjeros, porque éstos dosifican con mucha discreción el patriotismo cubano fundamentalmente porque no lo sienten y quizá también porque piensan con el Reverendo Padre García Feito en el sentido que son «patrioterías la banderita y los discursos de oradores y maestros» y «la inculcación de un sentimiento vago sin fundamento dirigido a la tierra, a los héroes y a las tradiciones guerreras»..

Patriotismo es para el respetable Párroco de Marianao, aceptar sumisos y complacidos un status educacional que ya debía haber cesado desde hace muchos años y que tiene una considerable parte de responsabilidad en el debilitamiento que sufre el patriotismo cubano.

Se duele el Rvdo. Padre García Feito de nuestra campaña a favor del maestro cubano para implantar la Primera Enseñanza, cuando dice: ¡«Lástima de tan buena intención tan mal inspirada»! «Nosotros —continúa afirmando el Rvdo Padre—que sentimos todavía la irritación producida por la amputación del trono de la metrópoli, y que por tanto necesitamos inyectarnos de vitalidad y salubridad que nos hagan llegar a la vida adulta de los pueblos cultos; nosotros vafos ahora a exacerbar más esa irritación del patriotismo, y privarnos de una fuente la más importante de vida, de crianza, en el orden cultural!»

No tema el Rvdo. Padre, pues aunque él parece desconocer el sentir cubano, los cubanos sabemos sentir lo que él no siente; y aunque ignora el valer de los maestros cubanos, éstos saben recoger la cultura de los pueblos adultos e impartirla al cubano, educándolo patrióticamente para Cuba, mejor, justificadamente, que los extranjeros. Y aunque crea que «la cultura cubana no ha de salir de la tierra como el boniato», sino importante, yo le aseguro que el «boniato de esta tierra» es el que habrán de comer los cubanos para sentirse bien educados, ciudadanos y patriotas.

Si el Rvdo. Padre García Feito es cubano, ha dejado muy deslucidos a sus maestros en cuanto se refiere a la educación nacionalista por él recibida, y si es extranjero, no merecen sus plantas pisar tierra cubana un minuto más.

Invito al Rvdo. Padre García Feito a recordar el ejemplo que sobre patriotismo y gratitd nos dió Jesucristo: el Divino Maestro fué un patriota y un agradecido, porque amó intensamente a su patria y al país en que vivió.

En un próximo artículo trataré el aspecto pedagógico de mi tesis, en contra de los puntos de vista que mantiene en su artículo el Rvdo. Padre García Feito.

La Habana, enero de 1935.

María Corominas de Hernández.

NUEVA DIRECTIVA DE LA FEDERACION DE LA JUVENTUD CATOLICA CUBANA

El Consejo General de la Federación de la Juventud Católica Cubana, nos comunica que la nueva Directiva electa para el año 1935 ha quedado integrada en la siguiente forma:

Presidente: Julio Morales Gómez; 1er. Vice-Pte.: Dr. Herminio Rodríguez; 2do. Vice-Pte.: Bertha de la Portilla; Secretario General: María de los A. Avilés; 1er. Vice-Secretario: María Elena Vilalta; 2do. Vice-Secretario: Silvia de Guzmán; Tesorero: Francisco R. Ferrán; Vice-Tesorero: Esther Cebrián; Presidente Sección Social: Celia Navarro; Presidente Sección Propaganda y Publicidad: Aené Guerra; Presidente Sección Catequesis y Escuelas: Noemí Grifol.

Les deseamos muchos aciertos en el desempeño de sus funciones.

UN MENSAJE AFECTUOSO DE DON CLAUDIO CONDE

Hasta nosotros llega un bello y afectuoso mensaje de don Claudio Conde, conocido hombre de negocios de esta capital, quien se encuentra pasando unas vacaciones —bien ganadas por cierto— en su amada Galicia. Dicho mensaje está fechado en Allariz, y nos envía a la vez una postal en que aparece un sólido y antiguo puente enclavado en la carretera de Villa Castín a Vigo.

Agradecemos de veras la gentileza del popular dueño de los manantiales «La Cotorra» y le reiteramos el afecto sincero que le hemos profesado en todos los momentos.

Regalo a más de 500 niños en S. Francisco

El año de 1926, el R. P. Serafín Ajuria, celosísimo hijo del Serafín de Asís, para propagar y sostener la enseñanza de la Doctrina Cristiana, fundó la grandiosa Institución del Ropero San Antonio, el cual sostiene actualmente un Centro Catequístico en la Iglesia de San Francisco, con más de 500 alumnos y nueve Sucursales con 1.500 alumnos de ambos sexos.

La Directiva del Ropero San Antonio, es la siguiente:

Director y Vice: PP. Serafín Ajuria y Adrián Querejeta. Presidente y Vice: Sra. M. Teresa Miranda de Figueroa y señora Addie W. de Prohías. Tesorera y Vice: Sra. Viuda de Guechs y señorita Mercedes Alonso. Secretaria: señorita Rosa Vázquez. Propagandista: señora Catalina P. de Montesinos. A la Directiva secunda un coro entusiasta de celadoras. Directora: Srta. Angela Pérez. Directiva de la Sección de Catecismo: Presidenta: señorita Rosa Vázquez; Vice: señorita Antonia Lujardo. Secretaria: señorita Emelina Castellanos. Tesorera: señorita Nieves Rodríguez. Vocales: señoritas Charo San Germán, Teté y Trini Campos Julián; Mercedes Vázquez; Marta Martínez; Mercedes Hornedo; Teresa Villar; Rosa Sibletz, Lolita y María del Carmen de los Prados; Rosario y Sara Rosado.

Presidieron el acto el P. Guardián Fr. Pablo Lete y el Director, P. Serafín Ajuria.

El Ropero organizó el 28 de diciembre un magno reparto de Pascuas a más de 500 niños de ambos sexos del Catecismo Central o sea el de San Francisco. Estos niños resultaron favorecidos con ropa, víveres, dulces y juguetes.

De todo hubo en el gran reparto con regia abundancia.

En los días sucesivos, se llevó a cabo la distribución en las nueve sucursales del Catecismo Central.

Resultaron, pues, socorridos de manera espléndida, dos mil niños de ambos sexos.

El Ropero San Antonio, lleva organizados 17 repartos con el presente.

Se amenizó el Reparto de San Francisco con el siguiente brillantísimo programa musical, que fué aplaudido con gran entusiasmo por la numerosa y distinguida concurrencia:

Himno Nacional.

1. Apertura. P. Serafín Ajuria.
2. Así es mi Patria, Poesía, Carmen Pita.
3. Insignias de Honor.
4. Amad a Cristo. Poesía. Mercedes Parga.
5. Mi Musa Campera. Canción. Carlos Candal.
6. Premios especiales.
7. Canciones, Minín Bujones.
8. Reparto.

Primer grupo: Premios especiales: Carmita Fernández; Dulce María Fernández; Merceditas Cajaraville.

Segundo grupo: Carmen Quintela; Juana Olga Rodríguez; Marina Suárez.

Tercer grupo: Enriqueta Benítez; Celia López; María Platas; Rosa Castero.

Quinto grupo: P. Ques Denbia; Carmen Cela; Carmen Púa.

Sexto grupo: Elena García; Angelina Novoa; Carmen Paredes.

Séptimo grupo: María Antonia Casanova; Esther García; Josefina Fernández Tamargo.

Octavo grupo: Dora González; Dolores López; Josefina Méndez.

Noveno grupo: Mercedes Parga; Emerenciana Unquera; Carmen Parga.

NIÑOS

Primer grupo: Jorge Balea; Pepito Mont; Abelardo Calvo.

Segundo grupo: Roberto Lemus; Gabriel Pichardo; Julio Santos.

Tercero y cuarto grupos: Miguel Fernández; Francisco Rodríguez; Manuel Rodríguez.

INSIGNIAS DE HONOR

Niñas: Carmita Fernández; Carmen Quintela; Enrique Benítez; Inés Pinbia; Elena García; María Antonia Casanova; Dora González; Mercedes Parga.

Niños: Abelardo Calvo; Roberto Lemus; Miguel Fernández.

Entregados los premios especiales se les dió el equipo completo de primera comunión a trescientos alumnos de ambos sexos y a continuación los paquetes de aguinaldos.

Los favorecidos y el público tributaron grandiosa ovación a los bienhechores y de un modo especialísimo al Padre Serafín, al cual felicitamos, pues con estas grandiosas obras de cristiana caridad y no con vanas palabras demuestra su inmenso cariño a los pobres niños cubanos.

TRESCIENTOS NIÑOS DEL CATECISMO DE SAN FRANCISCO HICIERON SU PRIMERA COMUNION

El domingo 30 del actual se celebró un acto sublime y altamente conmovedor en la Iglesia de San Francisco. A las 8 de la mañana penetraron en el templo seráfico trescientos niños de ambos sexos, vestidos con los albos trajes de primera comunión. Era la ofrenda eucarística al Niño Jesús del Ropero de San Antonio de la expresada iglesia, que sostiene un Catecismo Central en este templo y nueve sucursales en diferentes barrios de la Habana. Todos los diez catecismos estaban allí representados.

La augusta ceremonia, se llevó a cabo con grandiosa pompa.

Ofició en la misa, el Director, Padre Serafín Ajuria, OFM, que fué quien así mismo les distribuyó la Sagrada Comunión.

El Vicedirector Padre Justo Anasagasti, OFM, les fué explicando las diferentes partes de la Misa y dirigió los fervorines de preparación y acción de gracias, y los cánticos de los comulgandos, que acompañó el RP. Fray Benigno de Iturriaga, OFM.

Presenció esta magnífica Comunión un público numerosísimo, el cual salió profundamente edificado, alabando la grandiosa labor moral religiosa de los Hijos de San Francisco y del Ropero San Antonio, felicitando a su Director, el Padre Serafín, a quien también nosotros nos complacemos en felicitar por tan admirables obras en favor de los niños pobres.

Después de la acción de gracias, renovaron las promesas del Santo Bautismo, concluyéndose con el Himno Eucarístico de Sagastizábal.

En el local de la Escuela Catequística se les obsequió con espléndido desayuno.

M.E.C.D. 2016

INFORMACION TELEGRAFICA
DEL INTERIOR DE LA ISLA

(Por nuestros Corresponsales a través del hilo directo del DIARIO)

PINAR DEL RIO

ALTOS EMPLEADOS DEL AYUNTAMIENTO CESANTES

CONSOLACION DEL NORTE, enero 15. DIARIO, Habana.—Por la Alcaldesa Municipal, fueron declarados cesantes el Secretario de la Administración, el Tesorero, el Contador y dos Auxiliares. Ignórase los motivos de esa resolución de nuestra primera autoridad municipal. — **Sánchez**, Corresponsal.

PIDEN SE NACIONALICE LA POLICIA MUNICIPAL

CONSOLACION DEL NORTE, enero 15. DIARIO. Habana.—Las clases comerciales, e industriales y los agricultores, se dirigen al señor Presidente de la República y al Consejo de Estado, pidiendo la nacionalización de la Policía, por creerla beneficiosa a los intereses del país. — **Sánchez**, Corresponsal.

CONDENADO A MORIR EN EL GARROTE EL AUTOR DEL ASESINATO DE LA FINCA «LAS TUMBAS»

PINAR DEL RIO, Enero 15. DIARIO, Habana.—La Sala de lo Criminal de la Audiencia pinareña, integrada por cinco Magistrados, actuando de Presidente el Dr. Callava, acaba de condenar a morir en garrote vil al procesado Manuel Nart, quien, el año pasado en la finca «Las Tumbas», en Guane,asesinó a su compañero Alejandro Faral.

La propia Sala ordenó la libertad de la viuda del extinto, Edelmira Verano, para quien pedía el Fiscal pena de muerte por creerla complicada en el horrendo crimen. — **G. Rodríguez**, Corresponsal.

HABANA

TRECE DETENIDOS POR ROBOS

CARABALLO, enero 15. (Por teléfono). DIARIO. Habana.—Por los alrededores de Bainoa fueron detenidos hoy trece personas a las que acusa un Inspector de los Ferrocarriles Unidos de la Habana de ser las autoras de los robos cometidos en 42 cabús de la empresa, y los cuales estaban situados en un ramal de la vía, cerca de este pueblo.

En la inspección ocular llevada a cabo por el Juzgado de Instrucción se pudo comprobar que de los 48 carros que se encontraban en el referido chucho, 42 fueron saqueados por los forajidos, los cuales sustrajeron escaparates, carpetas, cajas de útiles, puertas, tablas, etc. todo lo que está valorado en $600.00.

Los detenidos fueron libertados mediante fianza de doscientos pesos cada uno.— **José L. González**, Corresponsal.

EL CENTRAL «PROVIDENCIA»

GUINES, Enero 15. DIARIO, Habana.—A las seis de la mañana rompió molienda el Central «Providencia».—M. Suárez, Corresponsal.

INTENTARON QUEMAR LA ESTACION DEL FFCC DE GABRIEL

GABRIEL, enero 15. DIARIO. Habana.—A la una de la madrugada de hoy, sujetos desconocidos regaron gasolina en la Estación del Ferrocarril, prendiéndole fuego y desapareciendo sin ser vistos.

Las llamas fueron sofocadas gracias a que los familiares del Jefe de Estación estaban despiertos. Corresponsal.

MATANZAS

TRASBORDADORES DESTRUIDOS POR UN INCENDIO

CENTRAL HERSHEY, enero 15. DIARIO. Habana.—Anoche fueron destruídos por el fuego provocado por manos criminales de elementos disolventes, empeñados en obstaculizar la zafra, los trasbordadores de caña, en Perú, Manresa, Machado, y Barreras; los llamados Casiguas y Vista Alegre, fueron encontrados rociados con un líquido inflamable, estopa apagada y algunos con paquetes sospechosos. Todos estos trasbordadores son del Central Hershey». Los elementos trabajadores, consignan su más enérgica protesta por estos procedimientos que sólo tienden a perjudicar a miles de padres de familia que ganan su sustento en las labores de la zafra.—**Angel Rodríguez**, Corresponsal.

UN CASO DE POLIOMIELITIS EN MATANZAS

MATANZAS, Enero 15. DIARIO, Habana. — Acaba de ser reportado por el doctor Miguel Beato, un caso de poliomielitis en la niña de cuatro años Vilma Roselló, de Santa Teresa 14, ordenándose por Sanidad la desinfección de toda la manzana, causando ello la consiguiente alarma en esta ciudad.

EN PRO DE LA IMPORTACION POR LA ZONA FRANCA

Los funcionarios de la Zona Franca se dirigieron hoy a esa capital, con objeto de entrevistarse con el Administrador General y Jefe de Tráfico de los Ferrocarriles Unidos, a fin de que sean rebajados los fletes y se facilite la importación, por Matanzas, de mercancías para otros lugares de la República. — **Lovio**, Corresponsal.

COMENZO A MOLER EL CENTRAL «GOMEZ MENA»

SAN NICOLAS, Enero 15. DIARIO, Habana.—Comenzó hoy su molienda el Central «Gómez Mena», que hace cinco días dió principio a los cortes d ecaña. Con tal motivo reina animación entre los trabajadores y comercio en general.—**Félix Pérez**, Corresponsal.

SANTA CLARA

SANTA CLARA, enero 15. DIARIO. Habana.—La Asociación de Instrucción Primaria de Santa Clara ha lanzado un Manifiesto que dice: «La Asociación de Maestros de Santa Clara hace constar su más enérgica protesta por el incalificable atentado cometido por la fuerza pública de Sagua la Grande contra una multitud de niños. Pedimos se investigue y castigue tamaña salvajada. La Delegada». ARMANDO MACHADO. Corresponsal.

EN LIBERTAD EL ACUSADO POR EL SUB-INSPECTOR GAYOSO

FOMENTO, enero 15. DIARIO. Habana.— Por el Juez de Instrucción ha sido puesto en libertad, por carecerse de pruebas, el acusado por el Sub-Inspector Gayoso, Domingo Olivera.

Todo parece indicar que este asesinato, como los demás cometidos en esta zona, ha de quedar impune, pues hasta ahora las actuaciones han resultado falsas. Corresponsal.

LAMENTASE EL SUICIDIO DE UN ESTIMADO COMERCIANTE

CIENFUEGOS, enero 15. DIARIO. Habana.—En estos momentos, acaba de suicidarse disparándose un tiro en la cabeza, Heriberto Fernández Somoano, perteneciente al comercio de esta plaza, gerente del Almacén importador de ropa, sito en la calle San Carlos 92. Era hasta hace poco Secretario General del Casino Español. Fernández llevó a cabo el suicidio, en una habitación interior del establecimiento. La policía acudió inmediatamente al lugar del hecho, no dejando salir a ninguna persona de las que se encontraban dentro de dicho establecimiento, hasta tanto que se personase el Juzgado. El suceso ha causado profunda consternación, por tratarse de una persona que gozaba de general estimación en esta sociedad, y en las instituciones mercantiles. — **Obdulio**, Corresponsal.

COMENZO A MOLER EL CENTRAL «CHAPARRA»

CHAPARRA, enero 15. DIARIO Habana.— En la mañana de hoy rompió molienda este central, en medio de la mayor alegría. Se espera una buena zafra. Corresponsal.

CAMAGUEY

COMENZO LA ZAFRA EN EL CENTRAL «SIBONEY»

CENTRAL «SIBONEY», enero 15. DIARIO. Habana.—(Por telégrafo). Después de admirables pruebas a las seis de la mañana comenzó la zafra en el central «Siboney», existiendo general contento entre toda la clase trabajadora ya que al amparo de esta poderosa Compañía libran la subsistencia millares de obreros. Espérase una zafra larga por las buenas condiciones que se encuentran sus cañas y que darán un buen rendimienuto.—**Rodríguez Quiñones**, Corresponsal.

ORIENTE

HABEAS CORPUES EN FAVOR DE DETENIDO

SANTIAGO DE CUBA, enero 15. El capitán Foradada detuvo en Guantánamo a Juan Antonio Gálvez, a favor del cual presentaron recurso de Habeas Corpus los doctores Guillermo Adams Mata y Adolfo Suárez Pella, quienes btuvieron que Gálvez fuera trasladado al cuartel Moncada, de esta ciudad. Dichos Letrados también fueron detenidos por breves soras, quedando en libertad.

Mañana inicia la zafra el central Manatí. Esta noche ha quedado constituído el Consejo Consultivo Munipal, que suple a la Cámara Municipal, integrándolo un representante de cada entidad social y comercial de esta ciudad.

Después de las elecciones efectuadas en dicho Consejo quedó constituído en la siguiente forma; Presidente, Ingeniero Sezastián Ravelo, Vice: Gabriel Real; Secretario: Francisco Pérez Jaén, vice: Pastor de la Tejera; Tesorero: Antonio Guerra y Cisneros, Vice: José Rodríguez Martínez, quienes declararon que dicho organismo es completamente apolítico y que velará por introducir las mejoras necesarias en este término que tiendan a beneficiar las necesidades del mismo.

El Ejército ha detenido a Justo González y Juan Mora, acusados de haber asaltado a mano armada hace días, al hacendado José Alvarez Odio, en la finca Prosperidad, de Jiguaní.—Corresponsal.

TERMINARON LA HUELGA

SANTIAGO DE CUBA, enero 15. DIARIO. Habana.—Empleados de las oficinas de la Delegación Provincial del Trabajo han terminado el movimiento de huelga que mantenían secundando a sus compañeros de esa Capital.

LOS CORTES DE CAÑA

Los cortes de caña para la próxima molienda han transcurrido animadisimos en todos los centrales que comenzaron hoy.

El ejército recorre los campos en evitación de disturbios e incendios provocados.—**Interino.**

COMENZO LA MOLIENDA EL CENTRAL «PUNTA ALEGRE»

PUNTA ALEGRE, enero 15. DIARIO. Habana.—A las once de la mañana, dió comienzo hoy a la molienda el Central «Punta Alegre», existiendo inmenso júbilo entre los trabajadores, comerciantes y residentes en esta zona, por que con los trabajos de la zafra mejorará la situación económica que venimos atravesando.

PEON CAMINERO

Es de urgente necesidad el nombramiento de un peón caminero, para la carretera de este pueblo a la Punta de San Juan, pues la misma se encuentra en un estado deplorable, y si no se le presta atención, dentro de poco estará peor que el camino real, pues desde el año 1931 está abandonada totalmente. El pueblo espera que el Gobernador provincial, prestará atención a la solicitud que en días pasados, le fué dirigida interesando el nombramiento de ese empleado.—**Expósito**, Corresponsajl.

EN GRAVISIMO ESTADO UNA JOVEN SUICIDA

PALMA SORIANO, enero 15. DIARIO. Habana.—Esta tarde intentó acabar con su vida tomando tinta rápida, Isabel Sánchez, de 22 años de edad. Se ignoran las causas. Su estado es gravísimo.

HERIDO GRAVE EN UN ACCIDENTE AUTOMOVISTICO

En el lugar conocido por «San José», muy cerca de esta ciudad, el carro de los cigarros «María Guerrero», que llevaba mucha velocidad, se fué contra un poste de la carretera Central. Resultó con heridas graves en todo el cuerpo, el encargado del mismo, José Forbona Riestra. El chofer no fué detenido. RUIZ ARIAS. Corresponsal.

ROBO DE MAS DE $1,400 EN UNA CHALANA

PUNTA ALEGRE, enero 15. DIARIO. Habana.— En la madrugada del 13 del actual se encontraba anclada la chalana «Sorpresa» en Boca Manuí, siendo asaltada y robada por cuatro individuos provistos de antifaces y armas largas.

El perjudicado Antonio Laria, ha denunciado el hecho a las autoridades. Lo robado consiste en lo siguiente: $250 en plata; $605 en billetes americanos de a 5 y 10 pesos; cuatro cheques por valor de $504,46. haciendo un total de $1,359.46. También se llevaron varios objetos con un valor de $80 aproximadamente. Expósito. Corresponsal.

TOMO POSESION EL NUEVO JUEZ CORRECCIONAL DE SANTIAGO DE CUBA

SANTIAGO DE CUBA, enero 15. DIARIO. Habana.—El doctor Eduardo Núñez Núñez juró y tomó posesión del cargo de Juez Correccional del Distrito Sur de esta ciudad, de nueva creación. Ha sido designado Secretario de dicho Juzgado el señor Juan Alsina García.

PARTIDA DE BANDOLEROS EN ACCION

El famoso bandolero apellidado Guerra, acompañado de una mujer vestida de hombre, merodea por el poblado de Omaja, realizando fechorías y asaltos a mano armada. La cuadrilla la integran doce salteadores. El Ejército ha iniciado su persecución. Interino.

COMPARECENCIA DE DESPLAZADOS POR LA LEY DEL 50 POR CIENTO

SANTIAGO DE CUBA, enero 15. DIARIO. Habana.—Citados previamente, hoy comparecieron algunos obreros desplazados por la Ley del 50 por ciento, que solicitaron acogerse al Decreto 631, ante la Delegación Provincial de la Secretaría del Trabajo.

RUMBO A LA HABANA EMBARCO LEVI MARRERO

Leví Marrero, Subdirector de «Adelante», embarcó para esa con objeto de terminar la curación de las lesiones que le produjo Arturo Illas, Administrador de la Aduana.

SIN PAN DESDE EL JUEVES, LOS PRESOS DE GUANTANAMO

Desde el jueves, los presos de Guantánamo no comen pan, a causa de que el Gobierno le debe grandes sumas al contratista que lo suministra. Corresponsal.

NOTICIAS DE LOS JUZGADOS DE PRIMERA INSTANCIA

DE LA VIDA CIVIL

DEL TURNO

EXHORTOS:—De Cárdenas en testamento ológrafo de Ramón Araujo, al Centro de Cárdenas en pensión de Modualdo Sánchez, al Norte.

De Ciego de Avila en mayor cuantía de Ramón Rodríguez, S. en C. contra Victoriano Huerta Martínez y otros, al Oeste.

De Cárdenas en divorcio de Vicente S. Treque contra María L. Alfaro, al de Almendares.

De Manzanillo en intestado de Antonio Guillém, al Sur.

De Cárdenas en accidente a José M. López, al Este.

DEMENCIAS:—Las de: Juan Fernández, al de Almendares; Vicente Alvarado, al Norte; María García, al Sur; Trinidad Iglesia, al Este; de Benjamín Martínez, al Oeste; Virgilio Ibarra, al de Almendares; Bertha Roig Escoto, al Norte; Manuel S. Cedeño, al Sur; y de Ricardo Gómez, al Este; Eduardo Martínez, al Centro.

APREMIOS:—La Secretaría de Hacienda contra las siguientes personas: Francisco Gómez, al Centro; Juan Suriol, al Sur; María Lazaleta, al Centro; Octavio Cortina, al de Almendares; y Marcos González, al Este.

INSCRIPCIONES DE NACIMIENTOS:—Las de: José Rovira, al Este; Pedro Menéndez, al Oeste; Arturo Alvarez Xene, al Centro; Estela T. Cañada Casals, al de Almendares; Julio Alfonso, al Norte; Eusebio Mendiola, al Sur.

ACCIDENTES DEL TRABAJO:—Los ocurridos a: Matías Pérez, al Este; Heriberto Suárez, al Oeste; Francisco Díaz, al Centro; Francisco Díaz, al Centro; Roberto Rodríguez, al de Almendares.

JUBILACIONES:—Las de: Armandina Boffill sobre pensión de su padre Isaac Boffill, al Oeste; Guillermo Espinosa y Pérez al de Almendares; y Carmela Piñeiro, al de Almendares.

APELACION:—Sánchez y Vázquez contra J. A. Soto, al Norte.

QUEJAS: La presentada por Baltasar Blanco Alvarez, al Sur.

SOBRE INDEMNIZACION:—Expediente que promueve el Ayuntamiento de la Habana, al Oeste.

DIVORCIOS: — Eliseo Grenet y Sánchez contra Bertha González, al Norte, y Hortensia Muñiz Cartaya contra Alberto Menéndez, al de Almendares.

POR RECIPROCO DISENSO:—Isaac Barrocas y Corina Esquenasi, al de Almendares.,

DIVORCIOS EN TRAMITACION

NORTE-LEAL.

—En el divorcio seguido por Tomás Cose Cadalso Freyre contra Angelina Mayol e Iñíguez, se manda unir a los autos la Gaceta donde aparece publicada la sentencia dictada a los efectos de la notificación a la demandada rebelde.

—Se admite la demanda de divorcio establecida por Carlos Herrera Betancourt contra Gloria Modesta Fuentes Abella, disponiéndose el emplazamiento de la demanda por nueve días.

SUR-GARATE.

—En el divorcio seguido por Miguel Brión Pimentel contra Gladys Fernández Gutiérrez, se señala para el día 19 de enero, a las 10 a. m. la comparecencia que determina el artículo 39 de la Ley.

—En el divorcio establecido por Pablo José de Jesús Ramón Valdés y Gaspar contra Severa y Leonardo Gómez y Galindo, se admite la demanda establecida y se dispone el emplazamiento de la demanda por 9 días.

—En el divorcio seguido por Raúl Sánchez del Monte con Angeles Marín Varela, se ha dictado Providencial disponiéndose el guárdese y cúmplase de la sentencia dictada por la Sala de lo Civil que declaró mal sustanciada la consulta de su razón.

—En el divorcio seguido por Rogelio A. Sampedro Robato contra Raquel de la Caridad González Marrero, se señala para el día 19 del actual a las nueve de la mañana el exámen de los testigos propuestos por el actor.

—En el divorcio seguido por Fernando González Buye contra Arminda Ramos y González, se señala para el día 19 del actual, a las 10 a. m. la comparecencia que determina el artículo 39 de la Ley.

En el divorcio seguido por Gonzalo de Jesús Calzada contra Ramona Márquez y Vals, se llevó a efcto la comparecencia que determina el artículo 39 de la Ley, disponiéndose que los hijos nombrados Manuel de Jesús, y Jesús Sadot, queden al abrigo de la madre y concediéndole a esta última una pensión alimenticia de $30.

SUR-RIONDA.

—En el divorcio seguido por Antonio Ruga y Villarejo contra Isabel Orín y Serpa, se ha dictado sentencia por la que se declara con lugar

ESTE-MONTIEL.

—En el divorcio que por los trámites de recíproco disenso establecieran Manuel Guzmán y Fuentes y Carmen María Cuevas y Zequeira se llevó a efecto la comparecencia que la Ley determina disponiéndose que el hijo nombrado Manuel Lázaro, deberá quedar al abrigo de la madre y señalando la nueva comparecencia para el día 15 del entrante mes, a las nueve de la mañana.

EMPLAZAMIENTO POR LA GACETA

En la edición de la «Gaceta Oficial» correspondiente al día 14 de los corrientes aparece un edicto que libra el Juez, doctor Antonio Carrillo de Albornoz, en el que se dispone el emplazamiento de la señora Carmen Celia de la Caridad Consuegra y Anchía en el juicio de divorcio que se le establece por el señor Edmundo Patts y Escarrá; disponiéndose el emplazamiento de la demanda por término de nueve días utilizándose este medio en razón de desconocerse por el actor el actual domicilio de su consorte.

CENTRO-BOUDET.

—En el divorcio que por los trámites de recíproco disenso establecen Antonio Felipe León y Cintas y Ballester, y Victoriana Miranda y Corrales, se ha señalado para el día de hoy la comparecencia que determina el inciso B del artículo 53 de la Ley.

ALMENDARES-SAINZ SILVEIRA.

—En el divorcio seguido por Julia María Romero y Rojas contra MARTINEZ

SEGUNDO DE NOTICIAS DE.....

José Hernández, se dispone el segundo emplazamiento del demandado por término de cinco días.

—En el divorcio seguido por Matilde Jardínes y Jardínes contra José Manuel Parra y González, se ha dictado sentencia por la que se declara con lugar la demanda establecida y se condena al demandado en concepto de culpable.

ASUNTOS GENERALES EN TRAMITACION

NORTE-GARATE.

—Se admite la demanda de tercería de dominio que promueve Dorindo Vázquez Díaz en el Mayor Cuantía seguido por la Compañía Cubana de Electricidad contra Dorindo Vázquez Sánchez por el que se reclama la propiedad de un motor.

En el juicio de quiebra de Arturo Ledón y Llaguno, comerciante de Santa Clara, han sido nombrados síndicos los señores Ernesto García, Raúl de la Torre y Ricardo Mariño.

NORTE-GARCIA.

—En la demanda incidental promovida por Isauro García Alvarez como tutor de las menores Rosa María e Hilda Antonia Umarán y Otero contra Mercedes de la Flor y González Quevedo al amparo de lo dispuesto en los artículos 82, párrafo segundo, 88 y siguiente de la Ley de Moratoria, se da traslado a la demandada por término de seis días para que conteste la cuestión planteada.

SUR-GARATE.

—Se dispone el emplazamiento del señor Manuel Pérez, vecino de Lacret número 7, en Jesús del Monte en el juicio de menor cuantía que le establece el señor Arturo Méndez para el cobro de la suma de $1.130.

ESTE-MONTIEL.

—Se aplica la caducidad de la instancia a la testamentaría voluntaria de Leopoldo y Natalia Zarragitia y Varón, tramitada en el año 1912.

—En el Ejecutivo seguido por Juan Piñeiro y Pestana contra Juan Expósito y Alfonso se adjudica al ejecutante los bienes subastados consistentes en el establecimiento de Farmacia sito en Santa Catalina y Cortina en el barrio de la Víbora por los dos tercios de su avalúo, o sean $614.

ESTE-DAUMY.

—En el mayor cuantía seguido por Pericles Serís de la Torre contra María de las Mercedes, María y Francisca de Paula Valdés, sobre división de condominio, se ha dictado sentencia por la que se declara con lugar la excepción de falta de personalidad de la demandada María de las Mercedes Valdés, y con lugar la demanda en cuanto a las otras dos demandadas condenándolas a la división del condominio que con el actor tienen sobre la casa marcada con el número 107 de la calle de Animas.

NOTIFICACIONES URGENTES

El doctor Julián Montiel y los procuradores José María González Tariche deben pasar urgentemente por la Secretaría de Fabio Gárate, en el Juzgado de Primera Instancia del Norte.

EL DOCTOR MANUEL ZALDIVAR CORDERO

Víctima de la epidemia de grippe reinante se encuentra recluído en su domicilio nuestro querido amigo y compañero, el doctor Manuel R. Zaldívar Cordero talentoso Juez propietario del Juzgado de Primera Instancia del Almendares, en esta Capital.

Deseamos al doctor Zaldívar un rápido restablecimiento.

RESTABLECIDO

El señor Francisco Abeille, antiguo y competente Secretario del Juzgado de Primera Instancia del Sur, de esta Capital, se encuentra completamente restablecido de la dolencia que le alejara por breves días de sus ocupaciones habituales.

Consignamos con gusto la grata nueva.

EL AVANCE

CRIOLLO

UN DIARIO FIEL A SU NOMBRE

Director interino: DR. JOSE I. RIVERO.

Se publica todas las tardes

Precio: 3 cts.

Servicios cablegráficos de UNITED PRESS y AGENCIA HAVAS.

El favor que el público cubano ha dispensado a "AVANCE", obliga a sus editores a reciprocar; pero, convencidos de la calidad de su público, no apelarán a procedimientos irregulares para obtener mayor clientela. Limitarán sus esfuerzos a mejorar a "AVANCE" sin aumentar su precio.

GRANDES MEJORAS. NUEVOS SERVICIOS.

Esas serán las divisas de "AVANCE" durante 1935

Lea Vd. "AVANCE" Y QUEDARA SATISFECHO.

EL AVANCE es hoy un magnífico diario; pero dentro de muy pocos días será muchísimo mejor. Rápidamente Ud. irá encontrando sorpresas diarias, constituídas por nuevas secciones y modernísimos servicios, sin merma del aspecto informativo ni aumento en el precio.

es órgano, por derecho propio, de todas las tendencias sociales, económicas y políticas que se asientan en el respeto a la ley y al orden.

no propaga ideas perturbadoras ni del orden social ni de la honestidad familiar. En sus páginas no tienen cabida ni el escándalo inmoral ni la noticia mentirosa

EL AVANCE CRIOLLO

La Guerra Europea

la más formidable pugna guerrera sostenida entre hombres desde que el mundo es mundo, comenzará a ser reseñada diariamente en «AVANCE» desde el Jueves próximo.

LOS HOMBRES NUEVOS

aquellos que no vivieron o que eran niños aún durante los terribles años del 14 al 18, verán gráficamente y leerán con lujo de detalles, todo cuanto elucubró y llevó a cabo la mente humana en un torpe impulso de exterminio.

LOS GRANDES EJERCITOS TEUTONES!
LOS BOMBARDEOS AEREOS!
LAS BATALLAS!
LA HEROICA DEFENSA PARISIEN!
EL HUNDIMIENTO DE ESCUADRAS!
EL ESPIONAJE!

LA GUERRA EUROPEA!!

será reproducida para recuerdo de viejos y conocimiento de jóvenes desde las páginas de «AVANCE», por el más moderno de todos los sistemas periodísticos: grabados y lecturas combinados para lograr el más perfecto y fácil entendimiento.

(Servicio Exclusivo de United Feature Sindicate)

Busque, Compre, Lea "AVANCE" ¡QUEDARA SATISFECHO!

M.E.C.D. 2016

DE DIA EN DIA

Sin entrar en el fondo del problema, como hizo el sabio Dr. La Torre para dictaminar que debían ser repuestos los alumnos internos declarados cesantes por el Alcalde, puede aceptarse que la Ley de Moratoria Farmacéutica es una cosa muy bonita y bastante barata.

Al Estado, por lo menos, le sale regalada; y al mayorista del giro, si es que la Ley no tiene algún intríngulis de esos que no pueden apreciarse a simple vista, puede que no le venga mal una Ley que le de garantías de cobrar en cinco años, lo que, por los procedimientos usuales, acaso no pensara cobrar en cincuenta.

Lo malo del caso es la publicidad que se le ha dado al asunto, pues cuando los demás comerciantes de otros giros se pongan a recapacitar sobre lo conveniente que les sería conseguir que les votaran sendas leyes de moratoria, con el mismo argumento de ser clases respetables dignas de protección, pronto tendríamos una Ley de Moratoria Ferretera, otra de Moratoria Peletera y así sucesivamente, una para cada renglón.

Con el inconveniente, claro está, de que el crédito del comercio cubano en el extranjero, que ya debe andar un poco alicaído, sufriera un nuevo achuchón. Pero como, después de todo, estamos en época de experimentos, bien podría llevarse éste a cabo a ver qué pasaba.

En este orden de cosas anticipo que la «Unión de periodistas libres» a la cual me honro en pertenecer, está ya redactando una exposición para elevarla al Consejo de Estado, solicitando la «Moratoria Periodística» que buena falta nos hace.

Y si acaso ese respetable organismo nos contestara que no ha lugar a deliberar en atención a que lo que sobra son periodistas, dispuestos ya estamos a contestarle, con las estadísticas en la mano, que esa no es razón, porque, bien mirado, también hay de sobra con la mitad de las boticas establecidas.

Pero, si no creen en las estadísticas ,que le pregunten al boticario de la esquina.

Tartarín de Tarascón.

El título de Mayor General de Calixto García, firmado por el padre de la Patria está en Cuba

El Cónsul de Cuba en Sevilla lo recibió durante un agasajo que se le hizo y lo envía a la Cancillería. En Baltimore ha fallecido de pulmonía un compatriota

(NOTICIAS DE LA SECRETARIA DE ESTADO)

El señor Secretario de Estado, doctor Cosme de la Torriente y Peraza, ha recibido con fecha 10 de Diciembre último, una carta del Cónsul de Cuba, señor José Carballal, en la cual le envía adjunto una reliquia patria que perteneció al Mayor General de la Guerra de Independencia Calixto García Iñiguez, siendo el texto de la carta el siguiente:

«Habana, 10 de Diciembre de 1934. Señor Coronel Doctor Cosme de la Torriente, Secretario de Estado, Habana.—Mi distinguido e ilustre jefe y amigo: Me es sumamente honroso elevar a sus manos, el adjunto nombramiento de Mayor General de nuestras guerras emancipadoras, Calixto García Iñiguez, suscripto por el Presidente de la República en armas Carlos Manuel de Céspedes y refrendado por el General Bartolomé Masó, Secretario de Guerra interino. Oportunamente escribí a usted participándole que había obtenido en Sevilla, durante el tiempo que fuí Cónsul en aquella ciudad, dicha reliquia. El jefe de las fuerzas españolas al hacerse cargo del cuerpo desangrado del General García Iñiguez, se posesionó de sus armas y de sus papeles y éstos se los entregó al Sr. R. Robledo, célebre político español de aquella época. Al fallecer dicho señor, su sobrino el señor Doctor Francisco Blázquez Bores heredó su archivo. En la sociedad de labradores y propietarios de Sevilla, de la cual éramos socios el señor Blázquez y yo, conocí a este señor y cuando España entregó a Cuba los trofeos que se custodiaban en el Museo de Artillería en Madrid y comentarse en dicha sociedad el rasgo generoso de la ex-metrópoli, me dijo el señor Blázquez que él poseía un documento del más alto valor histórico para Cuba, pues era el título de Mayor General del preclaro y heroico General García Iñiguez, que antes de rendirse al ejército que combatía prefirió arrancarse la vida que entregarse prisionero. En varias oportunidades que tuve de hablar con el señor Blázquez, llevé a su ánimo la convicción de que siendo ese documento histórico que él poseía de un cubano heroico, a Cuba debía devolverlo espontáneamente. En un banquete que me ofreció la Real Sociedad de Labradores y Propietarios al ser trasladado del Consulado de Sevilla al de La Coruña, el Coronel de Artillería don Luis Taviel de Andrade, presidente de dicha sociedad, rogó al señor Blázquez que me ofreciera en nombre de todos los amigos que me agasajaban, dicha reliquia histórica, a lo cual accedió el señor Blázquez y al darle a aquellos señores las gracias en nombre de mi patria, les hice presente que dicho documento lo entregaría personalmente a mi superior jerárquico en la Habana cuando yo fuera a ella. Hoy me es gratísimo ponerlo en sus manos, a usted que precisamente vivió tan cerca del Caudillo durante la guerra que nos emancipó de España.

Le reitera el testimonio de su más alta consideración y es suyo afectísimo amigo. (f.) **José Carballal».**

PRESENTO CREDENCIALES

El Ministro de la República en Montevideo, Uruguay, Luis Rodríguez Embil y Urioste, comunica a la Secretaría de Estado haber presentado credenciales.

EL MENSAJE DE ROOSEVELT

La Embajada de Cuba en Washington envía a la Secretaría de Estado copia del mensaje del Presidente de los Estados Unidos al Congreso, leído por el propio Presidente Roosevelt en la sesión conjunta del 4 de Enero en curso y cuyo mensaje está a disposición de las personas que puedan interesarle en la Oficina Panamericana de esta Secretaría.

PASAPORTES Y CIUDADANIAS

Por el Negociado de Ciudadanía y Migración de la Secretaría de Estado se han expedido los documentos siguientes:

Pasaportes: Gertrudis Sánchez y Rueda. **Certificados de Nacionalidad:** Rafael González y Alfonso, Alicia Viera y Santa Cruz, Josefa Santa Cruz y Santa Cruz, Agustina Fernández y Hernández, Berta Rodríguez y Rodríguez, Alejandra Rodríguez y Alvarez, Ricardo González y Díaz, Joaquín González, Baudilio González y Mantilla, Víctor Conillar y Cinta, Armando Díaz, Enrique Pacot y Cams, Enrique Ubieta y Robaina. **Cartas de Naturalización:** Mordche Judewitz y Soletzki, Abraham David Sebrnik, Oscar Luski y Wainstein, Josef Palgon, Herman Lipstein y Golstein, Francisco Tejera y Cueto, Salomón Ringel, Rafael Wong, Zelik Saplicki, María Martinó y Tomé, Manuel Maseda, Isaac Lesnik y Yosin.

FALLECE UN CUBANO

El señor Desvernine, Cónsul de Cuba en Baltimore, comunica a la Secretaría de Estado de haber fallecido en aquella ciudad de pulmonía el ciudadano cubano Juan J. Ariosa y Gaytán. El fallecido era hermano del señor Chicho Ariosa, Sub Administrador del Central Royal Bank of Canada y persona muy conocida en todos los círculos sociales y mercantiles.

INFORMES COMERCIALES

La Agencia Trens, de Ciudad de México, informa a la Oficina Nacional de Prensa adscripta al Negociado de Información y Publicidad de la Secretaría de Estado, lo siguiente: «Cinco fueron los puntos principales que se presentaron a la Confederación de la Junta celebrada por la Confederación de Cámaras de Comercio, con asistencia de los representantes de Relaciones, Hacienda, Gobernación y Economía, resolviendo como cuestión básica para el comercio de exportación el que, los Cónsules mexicanos radicados en el extranjero sean los representantes honorarios de Federaciones, Cámaras de Comercio e Industriales en respectivos países. Los cinco puntos aprobados y de los que la prensa no ha dado noticia aún, son los siguientes: Primero señores Cónsules, cuando sean nombrados por Secretaría de Relaciones Exteriores o cuando se encuentren en la ciudad de México se acerquen a la Confederación, Cámaras de Comercio e Industriales para cambiar impresiones de carácter comercial, concretamente sobre posibilidades del fomento del comercio entre México y jurisdicción donde ejerzan sus funciones. Segundo, q. la Secretaría de Relaciones exteriores por conducto del Departamento Asuntos Comerciales y de protección autorice señores Cónsules para que establezcan contactos directos con las instituciones comerciales en consulta y asuntos de carácter comercial y en relación comercio su respectiva jurisdicción».

$4.013.42 DE RECAUDACION

Por el Negociado de Contabilidad Consular de la Secretaría de Estado se han remitido al Tesoro General de la República, la cantidad de $4.013.42, importe de las recaudaciones consulares de las oficinas siguientes: Hong-Kong, correspondiente a Noviembre de 1934; San Francisco, Calif.; San Juan de Puerto Rico; México y Puerto Plata, correspondientes a Diciembre de 1934.

La Lotería tal vez ayude ahora a los jubilados

Se hará un referéndum para conocer lo que piensan los que adquieren los billetes

En la tarde de ayer el Consejo Directivo de la Federación de Jubilados del Retiro Civil sostuvo una larga entrevista con el señor Herrera Director de la Renta de Lotería interesando su apoyo para que por la referida Renta se contribuya con determinado auxilio a los fondos del Retiro Civil.

El Presidente explicó al señor Herrera que aun cuando en el proyecto de Ley que propicia la Federación en el Consejo de Estado se consignan determinados ingresos, no son suficientes a cubrir por sí solos el déficit que confronta el fondo de Jubilaciones, por lo que se hace preciso que el Estado atienda a esa emergencia de modo liberal y amplio pues a más de tratarse de los viejos servidores de la administración éstos también ostentan el carácter de pacientes acreedores del Estado.

El señor Herrera contestó al señor García Sierra que en aquel momento dictaría una circular a todos los adquirentes de billetes para ver la manera de llevar a cabo con su anuencia la medida que solicita la Federación y tan pronto tenga en su poder el resultado de ese «Referendum» lo comunicará al Consejo por conducto del Letrado de la Federación señor Edreira, pues eran sus propósitos según dijo, hacer justicias a los Jubilados, bien accediendo a lo que hoy se le pide, o con algo análogo.

Recomendó el Director de la Renta a García Sierra que designara una comisión que de acuerdo con el Jefe de Jubilaciones doctor Jordán le propusieran la forma en que la Renta pudiera contribuir al fondo de manera viable y rápida sin perjuicio del resultado del Referendum. Como esa comisión previsoramente estaba ya designada a esos efectos se acordó que en esta semana se reuniera con el doctor Jordán para dejar concretado el punto que a la Federación le interesa.

El Consejo en pleno que acudió asistido de la Sección de Damas que preside la señora Tomasa García salió altamente satisfecho por la brillante acogida dispensada por el señor Herrera.

Nos informa el señor Sierra que llamemos la atención a sus compañeros que no dejen de firmar los juramentos dispuestos por la Secretaría, pues el pagador central Villalobos, y se supone que los demás pagadores harán igual, le participan que no cursará el próximo mes ningún comprobante a quien no hubiera presentado el juramento en cuestión.

Una reunión veteranista en Marianao

Abogaron por la vuelta a la Constitución de 1901; se entregaron varios diplomas

Conforme a los avisos, convocatorias e invitaciones, se reunieron los veteranos de Marianao en su edificio social, calle Paseo número 23 para comenzar sus trabajos Veteranistas.

Después de izada la bandera de la Patria y oído el himno Nacional, tomó posesión la directiva que preside el Capitán Ignacio Machado, a cuyos componentes les fueron entregados sus diplomas correspondientes. Amenizo el acto la Banda Municipal, que dirige Pablo Rodríguez y lo secunda el señor Felipe Valués. Las damas cubanas presentes en esta fiesta fueron obsequiadas con preciosos ramos de flores, y entre ellas la señora esposa del Alcalde Municipal. La concurrencia numerosa y selecta fué obsequiada con un soberbio buffet.

Presidió el acto el señor Alcalde Municipal, docor Varela, teniendo a su derecha al Capitán Rosende, Jefe de Despacho del Consejo Nacional de Veteranos y ocuparon puestos en la Presidencia, también distintas representaciones que a la vez hicieron uso de la palabra alusivas a tan significado acto.

El Capitán Ignacio Machado, Presidente de la Delegación; Cebreco, hijo del General Cebreco; el joven Borbón, de la Directiva de los Veteranos; José A. Casimachano por «Marianao Social»; Manuel Rivero, por «Sol de Occidente»; Francisco Carrerá por la Alcaldía Municipal; Antonio Cadenas, Veterano de la Independencia; el Teniente del Ejército Libertador, señor Eduardo Navarrete; el Capitán Rosende por el Consejo Nacional de Veteranos de la Independencia y el referido Alcalde Municipal de esa localidad, señor Antonio Varela.

Las señoritas Agricultura, Margot Rojas y Nélida Viera recitaron bellas poesías así como también el joven Eulogio Peraza.

Aparte de la asistencia de todos los Veteranos que componen esa Delegación y su Directiva, Sargento Mariano Forcade, Primer Vice Presidente y Secretarios Octavio Muñoz y Aurelio Ruiz; Tesorero Capitán Cándido Alvarez y otros; también estuvieron presentes Rafael Risco, Secretario del Ayuntamiento y altos empleados de ese Municipio y de los Servicios Sanitarios y de Obras Públicas, señores Manuel A. Cornia, Dres. Castillo y Pedro Suárez, Gregorio Rivera, Ma-López Rincón, José M. Arias y José M. Cadenas.

Teniente Ravelo, Supervisor de Gobernación, Teniente Andrés Amoedo, de la Policía y ex-Capitán del Ejército Nacional Andrés Martínez.

Entre la muchedumbre del pueblo de Marianao, que con su presencia dió mayor realce al acto de los Veteranos, sobresalió nuestra mujer cubana y la Prensa dignamente representada de esa localidad.

Los discursos y cuantas manifestaciones se hicieran como todo a lo que hemos aludido en esta nota, eco de ese sencillo pero hermoso y patriótico acto, sobresalió el más vivo deseo y aspiración suprema en pro de la estabilidad de la República, fué una fiesta exteriorizadora de la disciplina y amor a Cuba de los Veteranos y de admiración y respeto hacia los Fundadores de la República.

Se abogó por el restablecimiento de la Constitución de 1901 y los Veteranos y el pueblo allí congregado aclamaron al Alcalde Municipal por sus gestiones en pro de los servidores de la Patria a quienes les ha facilitado terreno propio en el Cementerio para cuando sucumban los que con su sangre dejan el hermoso legado de la Libertad de Cuba. También cuentan los Veteranos, por gestiones de esa autoridad con su casa social y empeño especial de que en las Clínicas y Hospitales de Marianao sean atendidos los Soldados del Ejército Libertador en sus dolencias. En síntesis y concretamente, ésta fué la fiesta de los Veteranos de Mariano a quienes deseamos éxitos en sus actuaciones futuras para tranquilidad de sus conciencias y bienestar del país.

Capitán Mayía

BROMAS Y VERAS

ASTURIAS A SANGRE Y FUEGO

Por JOAQUIN ARISTIGUETA

A MI llegada a Cuba he observado un fenómeno curioso: el público quiere que le engañen. No busca la verdad que le oriente, sino la mentira que le halague, sin perjuicio de asegurar que la Prensa miente «más que la Gaceta».

Con motivo de mis artículos acerca de los sucesos (he dicho «sucesos») de Asturias, se ha dicho que yo me había vuelto comunista. Muchos señores sesudos, respetables, ponderados, me han preguntado con cierta sorna acusadora de su incredulidad: he recibido cartas en todos los tonos, encomiásticos y censuradores. Una me ha llegado, graciosamente irónica, de una señorita cienfueguera, que me afirma cómo mis artículos, por ella recortados, anteriores a mi embarque, están «fajándose» con los que titulé «Asturias a Sangre y Fuego».

El público no comprende que un periodista sea sincero, que llegue al lugar de un acontecimiento, consciente de su función, en calidad de simple notario que levanta acta de un hecho. Pero el público debe entenderlo, tiene que entenderlo y ha de entenderlo: por lo menos, no puede contarme a mí como cómplice de su concupiscencia mental.

Y es porque el público no define bien las diferencias entre el pensamiento, el informe, la crítica de los hechos y el análisis de lo espiritual de las acciones. Y si esto fuera correcto, la misma pena alcanzaría al asesino con fin de robo que al imprudente que, por casualidad, mata a un semejante.

Un mismo hecho ofrece cuatro campos fundamentales a un escritor: el del reportaje, en que se limita a la narración de lo sucedido; el del comentario en que analiza y critica el hecho en lo material; el de la crítica sicológica y, por último, el del pensador que utiliza los elementos del suceso (la Historia) para asentar principios filosóficos de honda enseñanza o de nueva orientación.

Y si, cuantos han creído que yo he cambiado en algo, entendieran estos cuatro aspectos de un escritor, hallarían que no hay el más mínimo asomo de contradicción entre mi labor crítica material, sicológica y de pensamiento, anterior a mi embarque, en que analizaba actuaciones de ideologías no concordes con la mías, y esos trabajos «Asturias a Sangre y Fuego» en que, metido en la entraña, de la terrible revolución española, que tuvo por vasto teatro la cuenca asturiana, me limité al papel de notario, a levantar acta de los hechos y a relatarlos tal y como ellos fueron y no como cada cual, acorde con su sensualidad o con sus deseos, hubiera querido que fueran.

He dicho, en gran síntesis, que en la tremenda revolución española no se habían producido crímenes, (salvo algún caso aislado) y que los descritos por alguna parte de la Prensa eran totalmente falsos, y lo sostengo. Dije, y repito, que en la revolución se peleó terriblemente, ferozmente si se quiere, como leones más que como hombres, pero que no hubo niños ciegos, mujeres violadas, curas asados ni personalidades vejadas ni fusiladas. Y, no obstante haber afirmado esto, por ser la verdad, desafío a que, en mis dichos artículos, se encuentre una sola frase que trate de justificar la revolución o a que se me diga en cuál de mis artículos no la condené con todas las energías de mi convicción de hombre sensible, respetuoso con las leyes y convencido de que el uso de la fuerza sólo es lícito cuando el Poder, detentado, amordaza al pueblo, impide el ejercicio de la ciudadanía y obstaculiza las evoluciones a que la nación quiera llegar por procedimientos legales. Es decir, que el uso de la fuerza sólo es legítimo cuando se hace necesaria para combatir a la fuerza impuesta. Y no era esa, precisamente, la situación de España cuando los socialistas (los socialistas, y no los comunistas) determinaron lanzarse a la violencia para derribar el gobierno de las derechas, triunfantes en unas elecciones honradas, en lucha legal, al amparo de todos los derechos y sujetas a todas las leyes.

Esto aclarado, establecido que yo he combatido la revolución española y combatiré todas las que se hallen en el mismo caso, no tengo por qué aclarar más para demostrar que, cuantos me suponen cambiado en algo, se han engañado y me han hecho justicia. Porque si suponían que podía cambiar para usar de la calumnia (cuando por mis propios ojos vi la verdad) o para cerrarlos a lo cierto y propagar la mentira que a mí pudiera halagarme, se han engañado: no he cambiado. Sigo rindiendo tributo a lo verdadero y continúo el camino que me trazan mi sentir y mi pensar: y si el Comunismo satisficiera mis ansias ideológicas y mis ambiciones de libertad y de pensamiento, no quepa duda que yo sería comunista desde que me asomé a Marx.

Así pues, he dicho la verdad de los hechos, que no tiene absolutamente nada que ver con mi pensamiento. Y como parece que aún no se han enterado los lectores de lo ocurrido, y merece la pena enterarse, voy a dedicar unos días a información y comentarios de la revolución absurda, criminal desde el punto de vista ciudadano y patriótico, infame por cuanto costó muchas vidas, pero ordenada, ideológica y libre del baldón que, las primeras versiones hijas de la fantasía, echó sobre los revolucionarios.

Informaré, analizaré y comentaré: y de todo ello saldrá a relucir que no he cambiado ni cambiaré, puesto que sigo con todos mis orgullos de hombre libre y capaz para elegir entre el bien y el mal.

Y la verdad podrá no hacernos beneficio inmediato, pero siempre será el bien como la mentira su reverso.

Hasta las cinco de la tarde se puede pagar con bonificación el impuesto sobre fincas urbanas

La de patente de alcoholes, industria y comercio no termina hasta el día 18. Liquida el Municipio a la Compañía de Electricidad con descuento del 20 por 100

Hoy día 16 vence el plazo concedido para la bonificación del 5 por ciento de descuento, a los contribuyentes al Municipio, por el concepto del tercer trimestre por fincas urbanas, del presente ejercicio, cuyo plazo voluntario y sin recargo alguno expira el 31 del actual mes. Las taquillas recaudadoras estarán abiertas hasta las cinco de la tarde.

LA BONIFICACION POR PATENTE DE ALCOHOLES VENCE EL 18

También podemos recordar a nuestros lectores que pasado mañana día 18 vence el plazo para que puedan acogerse a la bonificación del 5 por ciento de descuento a los contribuyentes por Patentes de Alcoholes, industria y comercio, y sin recargo alguno hasta el día dos de febrero.

RECLAMAN PARA EL DESAYUNO ESCOLAR

La Secretaría de Educación envía escrito al Alcalde Municipal, reclamando la cantidad de $300.00, que le corresponden para el pago del desayuno escolar, pertenecientes a los meses de octubre, noviembre y diciembre del pasado año, de acuerdo con los deseos del Alcalde dimitente.

TRASMISIONES DE DOMINIOS

La Comisión de Amillaramiento del Municipio ha tenido conocimiento de que ante la notaría del doctor Barraqué, fué vendido al Estado cubano, el lote de terreno de forma irregular, que forman la manzana de las calles G. H. y Tercera, en el Vedado, el cual fué tomado para la ampliación del paseo del Malecón, que eran propiedad del señor Francisco Sentí Tomás, en la cantidad de $3.726.45.

NEGOCIADO DEL REGISTRO PECUARIO

El Municipio ha recaudado por concepto del Registro Pecuario en el Matadero Industrial, por Matanza Libre, $583.63. Por la Compañía Ganadera, $57.75;. Por el Matadero de Luyanó, $139.45, con un total de $780.83.

RECLAMAN TERRENOS

En el registro general del Municipio se recibió un escrito enviado por la Secretaría de Gobernación, y firmado por el señor José María Bouza y doctor Cosme de la Torriente, en el cual interesan les sea devuelto los terrenos de su propiedad situados en la finca «Blanquizal», en (Luyanó), actualmente ocupados por indigentes, y conocido ahora por el barrio de «Las Yaguas».

Hacen saber en su escrito que esos terrenos fueron cedidos a esos elementos por el ex-Secretario de Gobernación, doctor Zubizarreta y ex-Jefe del Distrito Central «Pepito» Izquierdo, por los cuales se comprometieron a abonarles el alquiler correspondiente por la citada finca, no haciéndolo en ningún momento, por lo que reclaman les sean devueltos.

Por último expresan que si el desalojo de los cinco mil indigentes que allí viven ahora, podría causar alguna alteración del orden público, aceptarían en ese caso que el Municipio les pague el alquiler convenido.

PAGA EL MUNICIPIO 35 MIL PESOS POR LUZ

Por disposición del doctor Domingo Macías, Alcalde Interino de la Habana, ha sido abonado a la Compañía Cubana de Electricidad la cantidad de $35,975.13, con fecha catorce del actual, por suministros del alumbrado público y de las oficinas del Ayuntamiento.

Fué ordenado este pago de acuerdo con los deseos del Alcalde dimitente, de pagar todas las deudas del Municipio hasta diciembre 31, además para acogerse a los beneficios del 20 por ciento de descuento que ha obtenido de la Administración General de la citada Compañía, si paga antes de la primer quincena de mes vencido.

EXISTENCIA TOTAL EN LA TESORERIA

En la Tesorería del Municipio, existen las siguientes cantidades, por el Ejercicio Corriente: $76,189.76. Por Resultas: $38.795.30. Por Consejo Provincial: $25,528.26. Por Extraordinario: $432.94. Por Depósitos: $391,951.44. Por Cuotas: $5.865.43, con un total de $532,897.70.

Tratarán mañana sobre honorarios médicos por accidentes del trabajo

Para mañana jueves, a las diez de la mañana, ha sido citada la Comisió designada al efecto por el Secretario del Trabajo para conocer de los honorarios médicos conforme señala el artículo 126 del Reglamento de Accidentes del Trabajo, puesto en vigor recientemente.

Dicha Comisión la integran tres miembros de la Federación Médica de Cuba; tres representantes de las compañías de seguros; tres Técnicos de la Secretaría y la preside el doctor Pina, fungiendo de Secretario el doctor Felipe Carbonell, jefe del Negociado de Previsión Social.

Los dos aviones americanoe que vinieron con Mr. Caffery regresaron a los Estados Unidos ayer por la mañana sin mas entorpecimientos

Una joven que vino como turista del Norte, ejercía de bailarina en un cabaret. Expulsado un comunista. Llega esta noche el «Cristóbal Colón». Movimiento en el puerto

Por el inspector del Departamento de Inmigración, señor Juan Alemany, fué arrestada en un cabaret de la Habana, la joven de nacionalidad norteamericana nombrada Carita López ,hija de un argentino y de una norteamericana, la cual llegó a nuestra capital como turista en el vapor «Munargo» y fué sorprendida por dicho oficial de Inmigración cuando ejercía como bailarina en dicho cabaret, con infracción de la Ley de Inmigración.

Presentado el caso ante el Comisionado de Inmigración doctor José María Bolaños, este dispuso su ingreso en Tiscornia hasta el día 18, en que será devuelta para su país.

Un deportado por comunista

El propio Comisionado de Inmigración ha dispuesto que sea reembarcado para su país en el «Cristóbal Colón», el ciudadano español Jesús Laureiro y Alvareda, a quien se le acusa de ser un comunista activo, por lo que se le ha declarado extranjero indesable.

Salieron los aviones militares

Al mediodía de ayer, y una vez que le fueron arregladas los defectos que tenía el avión de la Marina americana número 8, que trajo desde Miami al Embajador Caffery, y que no pudo salir el día anterior como se habían propuesto, emprendió viaje a su base de Pensacola.

Con el número 8 partió también el número 7.

Un sacerdote ruso

Por el «Florida» llegó ayer el sacerdote ruso Ellarion Dronsff.

Cortesías

Han sido concedidas las cortesías de estilo para el señor Paul Walle, Agregado comercial de la Legación de Francia en Cuba, y para la señora Petra Arena de Murilla, esposa del Agregado militar de la Embajada de Cuba en los Estados Unidos, quienes llegaron anoche en el vapor «Cuba».

Desertó

Se ha participado a la Capitanía del Puerto la deserción del tripulante del vapor «Cefalú», nombrado Parker van Ness.

Los que embarcan

Por la ruta de la Florida y en el «Cuba» embarcan hoy para los Estados Unidos: Martín Morán, Pablo Torres, Julio P. Méndez, Daniel Gómez Nieto y señora, Valentín Alvaro, Gonzalo G. Vieta, Pedro Gutiérrez, José Alemany, Braulio del Busto, Juan de Pedro, Fidel Quintana, Mario Pensado, Juan Ramos, Rafael O. Jiménez José N. Fernández, Luis O. Díaz, Carlos M. Triana, Manuela Carbonell, Tomás Lara y otros.

La Aduana

La Aduana de la Habana recaudó ayer 121.381 pesos 89 centavos.

Los que llegarán hoy

Hoy se esperan el «Munargo», de Miami; «La Perla», de Boston y el «Cristóbal Colón», de Veracruz.

Salidas

Salieron ayer: el «P. van Buren», para San Francisco; el «Pennsylvania», para San Francisco; el «Estrada Palma», para Key West; el japonés «Stuyama Maru», para New Orleans, y el alemán «Askansia», para Veracruz.

El «Florida»

Procedente de Miami llegó el vapor americano «Florida», que trajo 117 pasajeros, entre ellos los señores Dámaso Larrondo, William Winchester, Bernardo Rodríguez, José M. Martínez y familia, Margarita Oliva, Dulce M. Roselle, Julia Pons, Aristides Saavedra, María A. Miguel, Margarita D. Hendrich, Vicenta García, Inocencio Rodríguez, James W. Beck y señora, Ramiro Lago, Ricardo Morán y señora, Eduardo Herrera.

Entre los turistas llegaron por este barco el barón francés Nicolás de Gunzbery y el duque italiano Julio de Verdura.

Juan Sabatés

En compañía de su familia ha regresado en este barco el señor Juan Sabatés, Presidente de la Comisión reorganizadora del Fomento del Turismo que fué a Miami en asuntos relacionados con ese organismo.

El «P. Van Buren»

De New York llegó el vapor americano «P. Van Buren», que trajo 86 turistas en tránsito.

El «Pennsylvania»

También de New York llegó el turbo eléctrico «Pennsylvania», de la Panamá Pacific Line, que trajo 94 pasajeros para la Habana y 404 en tránsito.

Para la Habana han llegado la artista americana Angela Keglia, el banquero Walter Gorden, doctor Fernando Aballí, el empresario Saul Bell, Ana Calderón, José Cardona, Roque Castro, Mercedes Duyós e hijo, doctor Ramiro Espinosa, Julio Falgueras, María González, Rafael Huici, Philips Estéfano, Julio Eukar, Fannie Linares Rosa Lloret, Faustino López, José Abreu y señora, Antonio Machín, Francisco Martínez, Herminia Mora, María López e hijo, Sara Milera, Jorge Montenegro, Arthur Paton y señora, Antonio Pérez, Domingo Quintanilla, Julio Recart, Elvira Reigosa, Oscar Sanz, Bernardino Martínez, José J. Daniel Rivas, Rosendo San Blas, el escultor cubano Juan Sicre y familia, Flora Farré e hijos, Faustino Vázquez, Berta Zayas y otros.

Entre los de tránsito anotamos a la artista americana Ruth Gordon, Madame Nathalie, artista inglesa y el científico norteamericano Henry Dears.

El «Cristóbal Colón»

Los señores García y Díaz, agentes de la Trasatlántica Española en la Habana, han recibido un radiograma de Veracruz, anunciándole haber salido de Veracruz para la Habana, el trasatlántico español «Cristóbal Colón», que llegará esta noche y saldrá mañana, día 17, para puertos del norte de España, llevando carga y numerosos pasajeros.

Este barco sufrió demora en Veracruz debido a una huelga.

El «Estrada Palma»

El ferry «Estrada Palma» llegó de Key West con vagones con carga general.

El correo de la Florida

El vapor «Cuba», de la ruta de la Florida, llegó anoche de Tampa y Key West con 82 pasajeros, de los que tomamos los nombres siguientes:

Miguel Velasco, Sebastián Acosta, Félix Callejas, Canciller en Tampa; Mercedes Fortell, Celia A. de Gómez, Angela Casuso, Evelia Pérez, Vicente Angulo, Pbro. Joseph Chryson, William Ferris y señora, Petra Armas y señora, esposa del Attaché militar de Cuba en Washington, el Agregado comercial de Francia, M. Paul Wale, María Corominas, el administrador de la Penninsular y Occidental señor Paul J. Saunders y Miguel Velázquez y familia.

Los que van a España

En el vapor «Cristóbal Colón» embarcaran mañana, entre otros, los siguientes pasajeros:

Rubén Gregorio Stolck, Berta Singerman de Stolck, Beila Stolck Singerman, Manuela Rodríguez Cruz, Arturo Sirvent Soler, Jacinto Cabrera, Angela Díaz, Cándido Alvarez Moreno, Anselmo Lizama Sánchez, Antonio de Fernández, Luis de Arango Mata, Emiliano Martín Diez, Josefa Suárez Pino, Julia E. Blasco Sespona...

Además lleva este trasatlántico cien pasajeros inmigrantes.

EL 30 ANIVERSARIO DE LA BANDA DE MUSICA DEL CUARTEL GENERAL

De 4 a 6 de la tarde, con motivo del 30º aniversario de la fundación de la Banda de Música del Cuartel General, ofrecerá en el cuartel «Maragadier Avalos», un concierto que será trasmitido por distintas estaciones de radio de esta capital.

El programa que ejecutará la Banda que dirige el capitán Luis Casas Romero, es el siguiente:

Primera parte (dirigida por el primer teniente J. A. Fernández Nodarse): 1), Marcha militar «El soldado constitucional», dedicada a las Fuerzas Armadas de la República, por su autor, J. A. Fernández Nodarse; 2), Dúo de requinto y clarinete «Diálogo», de J. J. Hamm (solistas: sargentos F. Armenteros y J. Marín Socarrás). 3), Polka de cornetín «Arbuckinian Polka», de G. Hartmann, (solista, sargento G. Erman Ortiz). 4), Fantasía «La linda tapada», de F. Alonso. 5), Potpourri de aires cubanos, de J. Marín Varona.

Segunda parte (dirigida por el capitán Luis Casas Romero, M. M. 1), Obertura «1812», de P. Tschaikowski. 2), Suite cubana «La vida» (4 números), de L. Casas Romero: I.-Infancia; II.-Adoración (Ave María); III.-Adolescencia; IV.-Vejez y muerte. 3), Potpourri de aires cubanos «De la Habana a Manzanillo», de F. Rojas. 4), Himno Nacional, de Perucho Figueredo.

¡ELIMINACIONES!

--- Drásticas Rebajas ---

Aproveche a tiempo, en beneficio de su economía y de su buen gusto, estas oportunidades inigualables:

Cintas

Cintas de fantasía para adorno. Rebajadas de 40 y 50c. a ____ 25c.

Cintas de tafetán escocés y floreado, para lazos de niñas. Rebajadas de 55c. a ____ 35c.

Cintas de piel de angel escocesas, floreadas, con lunares, etc., de 15 cm. de ancho, para lazos y bufandas. Rebajadas de 80c. a ____ 50c.

Cintas anchas en los más finos diseños. Rebajadas de 1.25 y 1.50 a ____ 75c.

Ropa interior

Pantalones de jersey con adornos de encaje. Rebajados de 1.00 a ____ 75c.
Rebajados de 1.50 a ____ 1.00

Refajos de jersey con encajes.
Rebajados de 1.00 a ____ 75c.
Rebajados de 1.30 a ____ 99c.
Rebajados de 2.00 a ____ 1.65
Rebajados de 1.50 a ____ 1.25

Camisas de noche y pijamas de jersey. Rebajados de 1.00 a ____ 75c.

Medias

Medias de seda pura.
Rebajadas de 65c. a ____ 50c.
Rebajadas de 85c. a ____ 67c.
Rebajadas de 1.00 a ____ 85c.
Rebajadas de 1.25 a ____ 95c.
Rebajadas de 1.50 a ____ 1.15

El Encanto

El Departamento Postal servirá a usted cualquiera de los artículos anunciados.

M.E.C.D. 2016

SECCION 9A

TELEFONOS:
Dirección. A-3577
Jefe de Redacción. A-3205
Sección de Sports. M-7912

DIARIO DE LA MARINA

TELEFONOS:
Quejas M-7911
A. Clasificados . . A-3333
Agencia Marianao. FO-7339

SECCION 9A

AÑO CIII — EL PERIODICO MAS ANTIGUO DE CUBA — LA HABANA, MIERCOLES, 16 DE ENERO DE 1935 — ACOGIDO A LA FRANQUICIA POSTAL — PAGINA ONCE

LA ACTUALIDAD

Reorganización judicial

(Por LEON ICHASO)

ENTRE las leyes de mayor importancia con que el Gobierno español va deshaciendo los graves entuertos cometidos durante el bienio social-azañista, se cuenta la que garantiza el justo y recto funcionamiento del Poder Judicial y resguarda de todo cuanto pudiera desviarle de sus augustos fines al Tribunal Supremo. Fué el mismo ministro de Justicia señor Aizpun, perteneciente a la CEDA, el que la llevó a la Cámara.

El Gabinete de Azaña había convertido al Poder Judicial—incluso el Tribunal Supremo—en un instrumento de la política partidarista con todas sus parcialidades y sus apasionamientos. Para la elección de sus funcionarios no había tenido en cuenta su rectitud, su honradez, su pericia y ciencia jurídicas, sino su izquierdismo republicano y su filiación política. Se dieron casos de insignes y prestigiosos Magistrados de notoria probidad y de saber excepcional que habiendo sido respetados por todos los Gobiernos de la Monarquía, fueron expulsados de sus puestos, tras largos años de servicios, sólo porque no se dedicaban a la política activa y no pertenecían, por lo tanto, a ningún Partido de las izquierdas republicanas.

Por instigación del ministro de Justicia durante el desdichado bienio, Alvaro de Albornoz, se dió aquella Ley de Jubilaciones Judiciales forzosas por la cual dicho ministro dejó fuera de su cargo, por centenares, a probísimos y doctos jueces por el único delito de estimarlos tibios en su republicanismo izquierdista y revolucionario. Se hizo célebre el caso de un Magistrado de indiscutible competencia y de luengos años de servicios a quien Alvaro de Albornoz le aplicó la Ley de Jubilación forzosa sólo por haber tenido varios días en su casa a un hijo suyo jesuita.

Para remediar los incalificables atropellos de la mencionada Ley, y reivindicar a tanta víctima inocente de las iras izquierdistas y revolucionarias del referido ex ministro de Justicia—de tan aciaga recordación—el Parlamento español ha aprobado otra Ley por la cual han sido repuestos todos aquellos funcionarios judiciales que habían quedado jubilados por Alvaro de Albornoz.

Esta invasión de la política partidarista en el Poder Judicial llegó, durante el desastroso bienio hasta las alturas del Tribunal Supremo. La ecuanimidad, la integridad, el recto criterio y el saber jurídicos de este Tribunal español habían disfrutado de fama internacional. Sus fallos sentaban jurisprudencia, no sólo en España, sino también en otras naciones. Y, sin embargo, el Gabinete social-azañista llevó hasta allí los sectarismos y las mezquindades de su política de Partido. Azaña, Alvaro de Albornoz y sus compañeros colocaron en cargos de tan fundamental trascendencia para la marcha concertada del Estado como los del Tribunal Supremo, no a magistrados guardadores de su prestigio y de su incorruptibilidad, sino a jueces asidos incondicionalmente a las banderías sectarias del ex presidente del Consejo de Ministros, señor Azaña y de su ministro de Justicia. De este modo minaron y quebrantaron aún los cimientos más hondos y más sólidos de un Estado, aquellos que cuando todo se desquicia y se derrumba, en ellos suelen quedar como último asidero de la esperanza; aquellos sin los cuales todos los demás organismos oficiales giran en el vacío: los cimientos de la Justicia.

La nueva Ley viene a reorganizarla de manera que la sustraiga y la independice de todo influjo político; que la devuelva su sagrada e inquebrantable soberanía y que al elegir sus funcionarios, no mida de ningún modo la cantidad de izquierdismo o derechismo republicanos que haya en ellos, sino su apoliticismo sereno e imparcial, su espíritu de justicia por sobre todas las salpicaduras de las miserias partidaristas y la plena conciencia de su honda responsabilidad en el proceso nacional y social.

Es ésta una de las leyes con las cuales, tras una etapa de desastres y de malandanzas, respiran ancha y vigorosamente los pueblos.

La Prensa de Madrid pide al Gobierno que indemnice al periodista Julián Orbón

MADRID, enero 15. (SE).—Los periódicos publican un ruego que se ha dirigido al presidente del Consejo de Ministros, diciendo que el director y propietario de «El Progreso de Asturias», de Avilés, Julián Orbón, ha sido víctima de la furia revolucionaria, destruyéndosele los talleres de su periódico y las propiedades de familia.

Piden que se indemnice a este periodista, dándole los elementos necesarios para rehacer su vida.

SE IMPRIMIRA GRAN ACTIVIDAD A LAS OBRAS DE DEFENSA NACIONAL EN ESPAÑA

Seis pesqueros españoles han sido apresados

Eran de la matrícula de Huelva y los tripulantes están presos en Portugal

HUELVA, enero 15. (WP.)—Un cañonero portugués ha apresado a 18 millas de Portugal a seis pesqueros de la matrícula de Huelva.

Los tripulantes se hallan detenidos en Portugal y los armadores han protestado ante el Gobierno, proponiéndose suspender todas las operaciones de los pesqueros en el caso de que los portugueses multen a los pesqueros españoles.

NUEVO REGLAMENTO DE RADIO-DIFUSION

MADRID, enero 15. (WP.)—El ministro de Comunicaciones ha manifestado a los representantes de la Prensa que ha entregado a sus compañeros copias del Reglamento de Radiodifusión. Agregó que una vez aprobado se anunciará un concurso para la construcción de radio-emisoras nacionales.

Teniendo en cuenta las peticiones hechas por las empresas periodísticas, se reducirá la trasmisión de anuncios, señalándose una hora para las noticias de prensa.

Manifestación de duelo en la colonia astur

La muerte de la Sra. Amparo Chapell de Pedroarias causa hondo e intenso sentimiento

En la tarde de ayer se verificó el entierro de la señora Amparo Chapell de Pedroarias, distinguida esposa del ex presidente del Centro Asturiano, don Jenaro Pedroarias.

Sentida manifestación de duelo tributó a la bondadosa dama la colonia asturiana, que formó en su sepelio, congregándose en torno a su tumba las representaciones del Centro Asturiano, de cuya institución vimos allí numerosos elementos de la Directiva, de las Secciones, del cuerpo administrativo y empleados; a los ex presidentes y miembros de las Directivas y Secciones que actuaron durante los períodos de la presidencia del señor Pedroarias.

Comisiones de la Sociedad Asturiana de Beneficencia, de numerosas sociedades y clubs asturianos; una muy nutrida del Concejo de Villaviciosa; del Banco Asturiano, S.A., de todos los grupos políticos del Centro; del Deportivo Asturias; de Juventud Asturiana, y una nutrida representación del comercio, de la industria e instituciones mercantiles de esta capital.

En la Necrópolis de Colón, despidió el duelo en nombre del atribulado esposo, y de los afligidos e inconsolables hijos y demás familiares, el Dr. Francisco Villaverde, pidiendo a todos que elevaran una oración a Dios por el eterno descanso de la madre amantísima; de la esposa ejemplar; que por sus virtudes hiciera de su hogar un templo, y por que en su recuerdo encontraran un lenitivo a su dolor los que lloraban su eterna ausencia, dando las gracias más expresivas a todos los que habían asistido al piadoso acto, por el que guardarían eterna gratitud en su corazón.

Reiteramos al señor Pedroarias y a su familia el testimonio de nuestra condolencia.

Don Fernando Gasset, Presidente del Tribunal de Garantías es una destacada figura de la República

Dice que la actual situación republicana en España no es la que él soñó toda su vida, puesto que su programa es la convivencia de todos en armonía y sin acritudes

MADRID, enero 15.. (SE.)—Don Fernando Gasset, que acaba de ser elegido por el Parlamento Presidente del Tribunal de Garantías Constitucionales para sustituir al señor Albornoz, es abogado y nació en Castellón el 2 de Julio de 1861. Cuenta, pues, 73 años de edad. Es el señor Gasset un auténtico patriarca del republicanismo español, de gran prestigio, no sólo en su provincia—Castellón—sino en Valencia, en cuya Universidad estudió y vivió varios años mientras su padre, que era militar, tuvo allí su residencia.

El actual Presidente del Tribunal de Garantías fué siempre republicano sin adjetivos. Su labor de proselitismo, el ejemplo de su vida municipal, llena de austeridades hizo que sus paisanos le llevaran al Congreso de los Diputados en el año 1898.

En aquel entonces formaban la minoría republicana los señores Salmerón, Muro, Azcárate, Blasco Ibáñez, Rodrigo Soriano y don Fernando Gasset. En su primera etapa legislativa consiguió éste la ley de Sindicatos de Policía rural.

Desde el año 1898 hasta el actual, el señor Gasset fué diputado en todas las Cortes y creó la Unión Republicana con Salmerón, Blasco Ibáñez, Lerroux y Gasset.

Fué el primer alcalde popular que tuvo Castellón, en el año 1910.

Al triunfar la República, el señor Lerroux, ministro de Estado, le ofreció, en nombre del Gobierno, el cargo de embajador de España en el Vaticano. El señor Gasset lo rehusó.

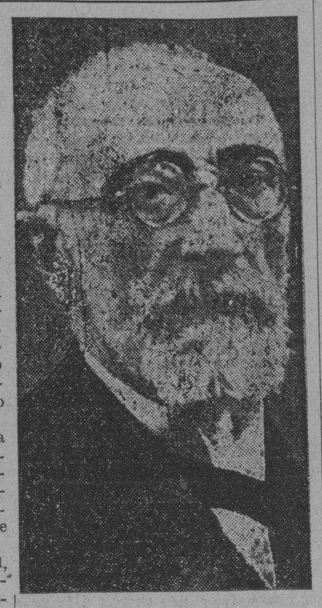

D. Fernando Gasset, nuevo presidente del Tribunal de Garantías Constitucionales en España

Al constituirse el Tribunal de Garantías fué designado vocal de dicho organismo, del que más tarde fué elegido vicepresidente.

El señor Gasset es decano del Colegio de Abogados y decano también de los diputados a Cortes.

Un periodista madrileño celebró con el señor Gasset una entrevista, antes del procesamiento del señor Companys que relata de este modo:

—¿Qué impresión le ha producido su nombramiento?—preguntamos.

—Al conocer mi designación he experimentado una gran satisfacción, porque es el reconocimiento explícito de una larga historia republicana. Una sola cosa ensombrece esta satisfacción: que al tomar posesión de la Presidencia del Tribunal de Garantías tengo la obligación moral, que yo mismo me impondré rigurosamente, de ser un perfecto apolítico. Y esto, tras de cincuenta años de actividad política, es un poco fuerte.

—Pues entonces—decimos — vamos a una última pregunta política, puesto que aun no ha tomado usted posesión del cargo. La República actual señor Gasset, ¿es la que usted soñaba?

—No. Yo luché y soñaba con una República fiel al programa por el cual triunfó, que hubiera permitido a todos los republicanos vivir en la mayor armonía y no tomando posiciones de la mayor acritud.

Cambiamos el tema.

—¿Es difícil la labor actual del Tribunal de Garantías?

—Más que difícil su misión es ardua y delicada, porque todas las cuestiones giran en torno a Cataluña; las pasiones están muy enconadas y hay que actuar con gran cautela y espíritu de justicia.

—¿Qué cuestiones más inmediatas tiene planteadas el Tribunal de Garantías?

—Creo que durante el año anterior el Tribunal no dictó más que una sentencia. En el tiempo en que yo he estado encargado de la Presidencia se han dictado más de diez, aparte de los autos que, por su importancia, pudieran equipararse a sentencia.

—¿Pero la labor inmediata a realizar...?

—La de Cataluña, y, sobresaliendo entre todo, lo que afecta a la causa contra los consejeros de la Generalidad, contra los que se han dictado auto de procesamiento, a excepción de Companys, porque no se había si tenía que considerársele o no como diputado a Cortes. Y tan pronto como se resuelva este particular se estará en el caso de, en brevísimo plazo, dictar auto de terminación del sumario, abrir el juicio oral y pasarlo a las partes acusadora y defensora, para su calificación; por lo que es de suponer que a últimos de febrero o primero de marzo próximos pueda celebrarse el juicio oral, que deberá verificarse en el Tribunal Supremo, si la exquisita amabilidad de su presidente nos lo permite, ya que en nuestra propia casa no hay salón adecuado para ello.

—¿Y qué otros problemas pendientes tiene el Tribunal de Garantías?

—Las demás causas pendientes, en realidad, no tiene importancia. Las que tienen alguna son las que se han resuelto ya. Por ejemplo: había un recurso acerca de si la Dirección General de Seguridad tiene facultad para imponer multas gubernativas después de publicarse la ley de Orden público. El Tribunal de Garantías ha resuelto dos casos, reconociendo a la Dirección General de Seguridad esta faculta, pero haciendo la salvedad de que, a su juicio, no estaba suficientemente acreditado el hecho que pretendía sancionarse.

—¿Cree usted que es necesario en el engranaje político la subsistencia del Tribunal de Garantías?

—Yo creo que, en realidad, cumple una alta misión. Hay necesidad de que siga funcionando el Tribunal de Garantías o de que sea sustituído por otro organismo, y el que en España tenía facultades semejantes era el Senado. Pero en caso de restablecerse éste habría de tenerse cuidado de que no se convirtiera en una Asamblea deliberante.

—¿Y por qué este cuidado?

—Porque no son las Asambleas numerosas las más a propósito para resolver asuntos de justicia.

Se reformarán las unidades navales, se construirán otras y se fortificarán las Baleares

El Jefe del Gobierno señor Lerroux y el de la «Ceda», señor Gil Robles, se reunieron ayer en casa del señor Alba, donde conferenciaron por espacio de tres horas sobre la política

MADRID, enero 15. (WP.)— En el Consejo de Ministros de hoy se ha decidido que el expediente contra el ex sargento Vázquez, condenado a muerte por un consejo de guerra, pase a informe del Consejo Superior.

Se autorizó al ministro de Marina para la construcción de doce cañoneros y la reforma de los acorazados.

Lerroux declaró que es necesaria la cooperación del Gobierno para acometer el plan de defensa nacional, reformando las unidades navales existentes y construyendo otras nuevas, al mismo tiempo que terminando las obras de defensa de las Baleares.

Subrayó el señor Lerroux la importancia de sus recientes conversaciones con los ministros de Estado de Francia e Italia, deduciendo que tiene un extraordinario interés para España cualquier tratado que afecte al Mediterráneo.

Hablando de política interior, dijo el jefe del Gobierno que en el próximo consejo de ministros que se celebre quedará resuelto el problema de la reorganización ministerial.

LERROUX Y GIL ROBLES CONFERENCIAN EN EL DOMICILIO DE ALBA

MADRID, enero 15. (WP.)— En el domicilio del presidente de las Cortes, don Santiago Alba, conferenciaron los señores Lerroux y Gil Robles, por espacio de tres horas.

El jefe del Gobierno declaró que se había formulado un plan sobre la situación parlamentaria gubernamental, pero que consultará a Martínez de Velasco, a Melquiades Alvarez y a otros líderes de los grupos representados en el Gobierno.

LLEGO LA HORA DE RESOLVER EL PLEITO POLITICO

MADRID, enero 15. (WP.)— El periódico «El Debate», órgano de la «Ceda», considera que ya ha llegado el momento de dar una decisiva solución al pleito político que se abrió a fines del pasado diciembre.

Añade que el Consejo de ministros de hoy en que se tratará del asunto de la reorganización del gabinete, rehuirá el problema, el cual será acordado después en una reunión entre Lerroux y Gil Robles.

Los Centros Tradicionalistas, de Renovación Española y del Bloque Nacional, clausurados

ueron denegados los suplicatorios pedidos para procesar a los diputados socialistas Juan Tirado y Bruno Alonso. El día 20 del actual Barcelona rendirá homenaje al Ejército

MADRID, enero 15. (WP.)—La policía ha clausurado todos los locales de las organizaciones tradicionalistas, de Renovación Española y del Bloque Nacional.

DENEGADOS DOS SUPLICATORIOS

MADRID, enero 15. (WP.)—La diputación permanente del Congreso ha denegado los suplicatorios para procesar a los diputados socialistas Juan Tirado y Bruno Alonso.

LOS SINDICALISTAS SEGUIRAN SIENDO APOLITICOS

BARCELONA, enero 15. (WP.) — Ha reaparecido en esta ciudad el periódico «Solidaridad Obrera», órgano de la Confederación Nacional del Trabajo.

Publica un artículo editorial en el que niega que los sindicalistas intenten desistir de su apoliticismo. Insiste en que no votarán por ningún partido, ni siquiera por los izquierdistas.

BARCELONA RENDIRA UN HOMENAJE AL EJERCITO

MADRID, enero 15. (WP.)— El ministro de Comunicaciones ha anunciado que el próximo día 20 se celebrará en Barcelona un homenaje a las fuerzas que actuaron en la represión de los sucesos revolucionarios de octubre. Agregó que asistirá al homenaje el señor Lerroux caso de que sus ocupaciones se lo permitan.

CERRADA LA SUSCRIPCION EN FAVOR DE LA TROPA

MADRID, enero 15. (WP.)— El Consejo de Ministros ha acordado cerrar la suscripción nacional en honor del ejército. Asciende ya la suscripción a la suma de 16 millones de pesetas.

Pudo evitarse un duelo entre dos nobles españoles merced a la actuación de los padrinos

Un hijo del Conde de Romanones exigía una satisfacción por ciertas acusaciones formuladas contra su padre, en relación con la caída de la Monarquía en Abril de 1931

MADRID, enero 15. (SE)—Los padrinos han logrado evitar un duelo entre el marqués de Villabrágima, hijo del conde de Romanones, y el marqués de Bóveda de Limia, ex-comandante de la guardia exterior del Palacio Real.

Villabrágima acusó a Bóveda de haber insultado a su padre, cuando éste en una entrevista mencionó casualmente que la guardia de Palacio no estaba en su puesto en los días 13 y 14 de abril de 1931, cuando se derrocó la Monarquía y se estableció la República.

El marqués de Bóveda de Limia, al contestar la afirmación del conde, declaró que «las fuerzas militares se hallaban en sus puestos y listas a obedecer órdenes, pero que no lo estaban los amigos del rey y que muchos de ellos desaparecieron como por encanto». Entonces se refería al anciano Ramanones, que fué en tres ocasiones presidente del Consejo de Ministros y ocupó 16 carteras, calificándolo de abominable. Romanones no hizo caso de la carta de Bóveda de Limia, pero su hijo se encargó de contestarla y exigió que su autor le diera una satisfacción. Manifestaba en su contestación: «Porque siempre he tenido un alto concepto de usted y le he considerado como un caballero solicito inmediata y amplia rectificación de los epítetos y suposiciones malévolas que contiene su carta. Si por desgracia me equivoco, debo decirle que su conducta ha sido mendaz, su carta infamante y su conducta villana.»

Bóveda contestó que hubiera rectificado, pero que en vista de las amenazas e insultos que contenía la carta de Villabrágima, mantenía íntegramente sus afirmaciones. Al llegar a este punto la disputa, Villabrágima retó a su contrincante a un duelo a pistola, a 20 pasos. Sus padrinos fueron don Fernando de Palanca y don Luis Ballestero y los del marqués de Bóveda de Limia, el conde de Quemadas y el conde de Vallellano.

Los amigos no perdieron el tiempo. Evitaron que se llevara a cabo el duelo y firmaron un acta en que manifiestan que «habiendo examinado cuidadosamente las afirmaciones hechas en la carta de Bóveda, los representantes de ambas partes han llegado a la conclusión de que no hay motivo para creer que se tratara de insultar a nadie. Por lo tanto, reconociendo el nobilísimo sentimiento de amor filial y el respeto al honor militar que ha movido a ambos, declaramos zanjada la cuestión.»

GUARDIA MUERTO PERSIGUIENDO A UNOS LADRONES

MADRID, enero 15. (SE.)—Cuando las autoridades perseguían a unos ladrones que habían sustraído 700 pesetas de un establecimiento de comestibles, los asaltantes contestaron al fuego de los perseguidores, matando a un guardia civil e hiriendo a tres transeuntes, entre ellos una niña de nueve años.

Los ladrones lograron escapar.

Pavorosos datos oficiales referentes a los sucesos de la pasada revolución

MADRID, enero 15. (AP).—Los datos oficiales que se han dado a la publicidad acerca de la revolución socialista del mes de octubre del pasado año, muestran que resultaron muertos 1.051 paisanos y 284 militares, incluyéndose en esa denominación tanto a las fuerzas del Ejército como a la Guardia Civil y la Guardia de Asalto. Los heridos sumaron 2.951, de los cuales 2.051 eran paisanos y 900 soldados o guardias.

La Guardia Civil encontró 89.354 fusiles, 35.211 pistolas y revólvers, 1.026 ametralladoras, 31.345 bombas de gran tamaño, 3.507 bombas pequeñas, 50.585 cartuchos de dinamita, 10.824 kilogramos de dinamita y arrestó a 33.760 personas, de las cuales 500 han quedado en libertad.

RENUNCIO EL DELEGADO

BARCELONA, Enero 15 (UP).—El Delegado Especial del Gobierno Central en Cataluña, Carreras Tont, ha anunciado que la renuncia que presentara al Gobierno no ha sido aceptada por lo cual continuará en su cargo.

La renuncia del Delegado había sido consecuencia de que el Gobierno supendiera el Estatuto catalán, considerando el que su presencia aquí no era necesaria por ese motivo.

Don Alejandro Lerroux oirá a los miembros del gabinete antes de su reorganización

El Gobierno permitirá a los periódicos españoles publicar la noticia de la boda de la Infanta Beatriz con detalles, pero no las fotografías. Una bomba en el Museo del Prado

MADRID, enero 15. (AP). El jefe del gobierno, señor Lerroux, ha anunciado que mañana reunirá el consejo de ministros para dejar el gobierno en la misma forma en que se halla constituído o llegar a un acuerdo a base de las entrevistas que ha celebrado con el jefe de Acción Republicana, señor Gil Robles. Predijo que no recomendará ningún cambio radical del gabinete.

Agregó Lerroux que desea conocer la opinión de sus compañeros de gobierno antes de la próxima conferencia que ha de celebrar mañana por la tarde con Gil Robles.

CONTRA LAS INFORMACIONES DE LA BODA DE LA INFANTA

MADRID, enero 15. (AP). El Gobierno ha ordenado a los periódicos que no publiquen grandes informaciones acerca de la boda de la infanta Beatriz con el príncipe de Torlonia, celebrada hoy en Roma.

Está dispuesto a consentir que se de la noticia acompañada de algunos detalles pero en manera alguna la publicación de fotografías del acontecimiento.

UNA BOMBA APARECE EN UNA SALA DEL MUSEO DEL PRADO

MADRID, enero 14. AP. En la sala dedicada a Veronés en el Museo del Prado de esta capital, fué hallada una bomba, la que no llegó a hacer explosión.

Fué detenido el súbdito italiano Arturo Spillari, que se encontraba en el salón a la sazón, quien declaró a las autoridades que vió la bomba y con el objeto de impedir que hiciera explosión, le arrancó la mecha con los dientes.

UN BORRACHO SE AHORCO ENTRE DOS GATOS NEGROS

GERONA, enero 15. AP. El ébrio Aniceto Vidal se ahorcó hoy en su domicilio de esta ciudad entre dos gatos negros, a los cuales había dado muerte.

MALVERSACION DE FONDOS

MADRID, enero 15. (Havas).— El periódico «YA» anuncia que la causa por malversación de fondos de la Aviación Civil comprende a individuos que sustrajeron un total de dos millones de pesetas.

Hay división en las ramas del fascismo

El Gobernador General de Asturias dice que quedan muchos rebeldes en el monte

MADRID, enero 15 (Havas).—El Partido Fascista español cuyo jefe dividirse en dos grupos, uno que se llama la Falange española y otro Juventud de ofensiva nacional sindicalista. Fué este grupo el que ha resuelto separarse primero, por no estar de acuerdo con las normas de disciplina de Primo de Rivera.

LA SITUACION EN ASTURIAS

OVIEDO, Enero 15 (UP).—El gobernador general de Asturias ha anuciado que en los montes asturianos continúan escondidos gran número de rebeldes, esperándose capturarlos para restaurar completamente la tranquilidad. De acuerdo con las informaciones que posee el gobernador desde que estalló la revolución hasta ahora han muerto o desaparecido 11,000 mineros asturianos muchos de los cuales se encuentran todavía en franca rebelión. Por este motivo se ha dispuesto que las tropas se movilicen con el fin de poner término a esta anormal situación.

REDUCIDO A LA MISERIA

MADRID, enero 15. (U. P.)—La desgracia aflige al ex-marqués de Santiago, emparentado con las familias más linajudas de España, convirtiéndolo en vendedor de cigarrillos y billetes de Lotería en la taberna de segundo orden de Madrid. En efecto Don Miguel Bernardo de Quiróz y Acosta, no gana más de dos pesetas diarias y declara que ahora todas sus ambiciones de la vida consisten en librar la pitanza diariamente.

Ha trabajado de taquígrafo, mecanógrafo, albañil y otros oficios, a pesar de lo cual sigue vistiendo con limpieza y atildadamente.

FABRICA QUEMADA

TARRAGONA, enero 15 (UP).—Al estallar un fuego en la fábrica de Santa Bárbara se registraron pérdidas por valor de 300.000 pesetas.

ENTIDAD CIVICA

BARCELONA, enero 15. (U. P.).—Para combatir contra la revolución se ha creado una agrupación llamada «Liga de Defensa Cívica», que está organizada siguiendo las líneas de los antiguos somatenes.

EL VIAJE DE NOVIOS

ROMA, enero 15. Havas. Los príncipes de Torlonia pasaron la noche en las cercanías de Civita Vecchia, partiendo esta misma noche rumbo a París, ciudad a la cual llegarán mañana por la mañana.

IRA AL EGIPTO

PARIS, enero 15. Havas. En los círculos monárquicos españoles se consigna que el ex rey Alfonso de España saldrá en breve de cacería rumbo a Egipto, y que la ex reina vendrá a establecerse a Fontainebleau en los últimos días del mes.

MEJORANDO A MARRUECOS

MADRID, enero 15 (Havas).—El alto comisario de España en Marruecos Rico Avello sostuvo una larga conferencia con Lerroux aprobando este último el plan del alto comisario para la reconstrucción económica del protectorado.

Añade la comunicación emitida en relación con esto que en la frontera Franco-española se han encontrado ricos yacimientos de petróleo que serán explotados de acuerdo con Francia.

ECOS DE ESPAÑA

EL PROBLEMA CATALAN ANTE LAS CORTES

POR PEDRO ALVAREZ VELLUTI

HA QUEDADO aprobado, a falta tan sólo de la votación definitiva, el proyecto redactado por el Gobierno dejando en suspenso el Estatuto catalán, del que he venido hablando en mis artículos anteriores, con las modificaciones contenidas en una enmienda de transacción suscrita por los señores Guerra del Río y Gil Robles en representación del partido radical y de la CEDA, respectivamente.

El interés de esta tercera semana dedicada a la cuestión de Cataluña por el Parlamento español no ha estado tanto en el salón de sesiones como en las conferencias, cabildeos y «gitanerías» de que han sido escenario los pasillos de la Cámara, los despachos ministeriales y hasta los comedores de los círculos de recreo.

El empeño del Gobierno en mantener insepulto el cadáver del Estatuto y aún de preparar los caminos para una futura y no lejana galvanización, tropezaba con dos obstáculos de magnitud distinta. Uno, grave, —pero fácil de salvar con sólo cerrar ante él los ojos y los oídos,— consistía en la oposición irreductible, en la antipatía insojuzgable de la opinión pública española a un régimen de favor para Cataluña que será en el porvenir, como lo ha sido hasta el presente, una amenaza y un peligro para la paz y la unidad nacionales. Otro, leve, ficticio, irreal —pero de difícil solución por tener su turbio origen en compromisos secretos y en personalismos e intereses partidistas,— nacía de la necesidad de zurcir voluntades y pactar transigencias entre los distintos grupos parlamentarios a fin de hallar un equívoco suficientemente hábil que, dejando intacto el intento capital de mantener la vigencia del Estatuto, permitiera encubrirlo con la apariencia de un deseo de rectificación que pueda ser agitado como un señuelo ante las clientelas de los partidos.

Ya se dijo por alguien en las Cortes Constituyentes al discutirse el régimen autónomo de Cataluña, que todos los Diputados se hallaban conformes en la aprobación del Estatuto a condición de hacer constar el voto en contra de cada uno de ellos. Y es que entonces, como ahora, los intereses de partido, los compromisos políticos de la mayor parte de las fracciones mediatizadas por fuerzas invisibles estaban en franca contradicción con el sentimiento y la voluntad de la unánime opinión pública no catalana.

El día 12 de diciembre don Emiliano Iglesias, destacado lugarteniente de Lerroux, pronunciaba un discurso en los salones del Círculo de la Unión Mercantil de Madrid defendiendo su conocido criterio opuesto a la permanencia del Estatuto; y tras de recordar la perseverante e intensa actuación anti-catalanista del Partido Radical, que fué su nota característica y distintiva; y luego de demostrar que los desvaríos ultranacionalistas de la «Esquerra», la «Acció Catalana» y el «Estat Català» no fueron sino la última y lógica consecuencia de las doctrinas anfibológicas de Prat de la Riba y de los hombres de la «Lliga», con Cambó a la cabeza, concluyó afirmando, entre los atronadores aplausos del numerosísimo auditorio de comerciantes, industriales y mesócratas, que la Revolución fué obra del Estatuto y que con el Estatuto es preciso acabar.

Otro Diputado radical, el señor Izquierdo Jiménez, que acaba de abandonar las filas del partido por estimar que éste claudica y reniega de su historia españolista y unitaria, ha mantenido también bravamente en el Congreso la necesidad de derogar sin contemplaciones el Estatuto de Cataluña para revisarlo íntegramente.

Iguales anhelos, más o menos encubiertos por las exigencias de la disciplina de partido, han expresado también otras personalidades destacadas en las filas de las fracciones integrantes de la mayoría gubernamental.

Buena prueba del espíritu reinante en el Congreso la suministró el resultado de la votación con que fué rechazada la enmienda de los monárquicos favorable a la derogación del Estatuto, en la que fueron tantos los Diputados que abandonaron el salón o se abstuvieron de emitir su voto, que sólo reunió el Gobierno ciento treinticuatro sufragios de los doscientos cuarenta que, por la cuenta más corta, tiene a su devoción en el Congreso.

Y ante tan varias y tan coincidentes manifestaciones de un sentir común dominante en todos los grupos de la coalición gobernante y cuya acentuación están en razón directa del matiz derechista de cada uno de ellos, ha sido preciso pergeñar una fórmula transaccional a base de suprimir plazos fatales para la duración del período transitorio de suspensión del Estatuto, y de consignar propósitos de enmienda en cuanto a la extensión que hayan de tener las facultades del Gobierno de la Generalidad en cuanto a los servicios de Orden Público, Justicia y Enseñanza, el día que se acuerde restablecer en Cataluña el imperio de la legislación estatutaria.

Expediente insincero para fabricar una ley de dos caras, que afirme ante Cataluña la subsistencia del Estatuto y ante el resto de España su derogación vergonzante; solución peligrosa que deja intacta la cuestión de fondo y el porvenir a merced de los azares de la política; artificio legal de muy dudosa consistencia, susceptible de ser impugnado con éxito por anti-constitucional ante el Tribunal de Garantías; creación desdichada de un cobarde eclecticismo que tiene la virtud de dejar insatisfechos todos los anhelos y todas las aspiraciones.

Del efecto producido entre los elementos extremistas y templados, puede juzgarse por los términos agrios y violentos en que se expresaron en la Cámara el señor Cambó y los representantes de la «Esquerra» y por la manera en que se manifestó la opinión de Cataluña, al conocer el resultado de la discusión, en sus círculos políticos y en su prensa regional.

De cual sea el criterio dominante en el resto de España ya son expresivo síntoma los comentarios de la prensa derechista e independiente, pero lo será mayor sin duda la actitud del Parlamento al efectuarse la votación definitiva del proyecto en que se repetirá el espectáculo de las ausencias y las abstenciones, a menos que las supremas autoridades políticas extremen los recursos de coacción de la disciplina de los partidos.

En todo caso ha desaparecido por ahora del orden del día del Congreso este problema, endémico ya, por desgracia, en la vida española. Quiera Dios que algún día tengamos los españoles el «culto a la Patria grande» que echaba de menos Ramón y Cajal, y que cese el «movimiento centrífugo» que el Maestro estimaba «simplemente suicida en momentos en que todas las naciones se recogen en sí mismas unificando vigorosamente sus regiones y creando poderes personales omnipotentes».

He de cerrar esta crónica rectificando una información aparecida en el DIARIO DE LA MARINA por error, sin duda, en la trasmisión de algún telegrama.

En el número correspondiente al día 25 de Noviembre se daba la noticia de haber sido impuesta una multa de 20.000 pesetas al notable escritor que utiliza el pseudónimo de «El Caballero Audaz» por haber vertido conceptos anti-españoles en un libro titulado «El mal de España». La sanción es cierta y fué seguida, además, de la recogida del libro; pero es totalmente inexacto el supuesto motivo de ella, que está en abierta pugna con el exaltado patriotismo y el ardiente culto a España que resplandece en todos los escritos del ilustre y brillante literato.

La obra sancionada lleva por título, no «El mal de España» como equivocadamente se dice en el despacho telegráfico, sino «Don Juan de España, heredero de Alfonso XIII», y es el relato cálido y vibrante de varias entrevistas celebradas en París con distintos miembros de la Familia Real destronada y especialmente con Don Alfonso de Borbón y con su hijo Don Juan de Borbón y Battemberg, que ostenta hoy la condición de sucesor en el orden dinástico por renuncia del primogénito e incapacidad física del segundo varón del augusto matrimonio desterrado.

Basta enunciar el tema del libro y añadir que en él campea el valiente y sincero desenfado de que su autor viene haciendo gala en todos los volúmenes que integran la colección que titula «Al Servicio del Pueblo» de que éste también forma parte, para que los lectores adivinen la verdadera causa de la sanción impuesta, que está muy lejos de hallarse en el injurioso supuesto expresado en el telegrama de referencia.

Y añadiré que la multa y la recogida de la obra han sido su mejor y más eficaz reclamo y están contribuyendo a su más amplia difusión porque, al interés innegable de sus páginas han venido a juntar la incitante atracción de lo prohibido.

Madrid, 16 de Diciembre de 1934.

M.E.C.D. 2016

Habana y Marianao mañana en importante game en La Tropical

CONNIE MACK ASEGURA QUE RUTH PUEDE JUGAR AUN CIEN DESAFIOS

DESDE EL BULL PEN

Ed Barrow, Secretario General y Administrador de los New York Yankees, habla de lo que podrán hacer los novatos de 1934 a 1935

Por GALI

Comentando las posibilidades de los muchachos que debutaron en las Grandes Ligas el año pasado, Ed Barrow, administrador general de los New York Yankees, que fué en otros tiempos manager de los Medias Rojas de Boston, acaba de declarar en Gotham que «Hall» Trosky, la joven primera base de los Indios de Cleveland, es el novato que más chance tiene de convertirse este año en una de las luminarias más notables del baseball... «Trosky lució mucho el año pasado» —ha dicho Barrow... «Nada me extrañará que este año se coloque a pocos pasos de Henri Lou Gehrig, que es lo mejor que tiene actualmente la Liga Americana en punch».. Ed dice que los Yanks tuvieron un chance de hacerse de los servicios de Trosky, pero experimentaron la fatalidad de que los scouts del team no quedaron muy convencidos de las condiciones del muchacho... «Trosky tiene mejores condiciones que Hank Greenberg y se desarrollará más rápidamente»—ha afirmado Barrow... En la opinión del venerable perito, Zene Bonura saltará pronto del Big Show... Dice que tiene las piernas muy gruesas y que eso constituye siempre un handicap grande en su carrera...

Al considerar los otros novatos de 1934, Barrow dice que Harlan Clift, la tercera base de los Browns, es el segundo debutante de fuerza que encontró la Liga... «Antes de iniciarse la temporada de 1934 se habló mucho de Alan Strange y poco de Clift, sin embargo, al terminarse la campaña, Clift era el hombre de todos»—dice Ed... Y en ello no le falta razón, pues los records parecen afirmar tal cosa... Otros novatos que Barrow elogia mucho son: Cecil Travis, la tercera base de los Senadores de Washington; Red Rolfe y Don Heffner, de los Yankees y Buck Newson, de los Browns... También pueden citarse: Johnny Murphy y Johnny Broacca, de los Yankees; Fritz Ostermuller, de los Red Sox; Thorston Lee, de los Indios; Johnny Marcum, de los Atléticos; Ray Pepper, de los Browns, y Ed Tietje, de los Chisox...

Barrow dice que Rolfe no puede ser probado más tiempo como short stop... «Rolfe es segunda o tercera, pero nunca podrá jugar el short»... «Ya esto está perfectamente demostrado»... En lo que se refiere a los outfielders, dice que Julius Solters, de los Red Sox, es lo mejor que ha visto la Liga Americana en los últimos dos años... George Selkirk, de los Yankees, comenzó muy tarde y tiene condiciones excelentes, pero Solters parece superior... Tietje, el pitcher de los Medias Blancas es todo un señor lanzador, que resultará ganador consistente en 1935, y Johnny Marcum, que saltó del team de los Coroneles de Louisville al equipo de Connie Mack, ha probado ya, ampliamente, que tiene bolas lo suficientemente buenas para engañar a cualquier slugger...

Muchos novatos que se destacan extraordinariamente en su primer año de labor tienen la costumbre de decaer grandemente en su segunda campaña... La historia de las Grandes Ligas está llena de ejemplos para que nos detengamos en citar casos especiales que puedan justificar este aserto, y Barrow, que ha estado en el Big Show el tiempo suficiente para comprender todas estas cosas, en de los primeros en asegurar que antes de que nadie haga un juicio definitivo de estos brillantes reclutas de 1934, habrá que esperar los resultados de la próxima season... «El segundo año es el más importante de todos»—dice Ed... «Así es que antes de lanzar un juicio definitivo sobre estos muchachos, hay que esperar a lo que hagan antes del 15 de Agosto»... Barrow, incidentalmente, estima que los Yankees volverán a dar mucho que hacer en la próxima temporada y cree que el Cleveland es la novena que hay que derrotar... «Los Tigres jugaron más de lo que podían este año y es casi seguro que no puedan volver a batallar por el pennant»—dice el sonriente administrador del New York, que lleva más de 20 años envuelto en los asuntos de las Grandes Ligas.

CONNIE MACK ASEGURA QUE BABE RUTH NO HA TERMINADO TODAVIA SU CARRERA PUDIENDO JUGAR ESTE AÑO 100 MATCHES

Según el líder de los Atléticos, Babe Ruth tiene aún recursos para jugar 100 desafíos más en las Grandes Ligas. Al hablar de la temporada 1934 afirma q. los Tigres no repetirán

CONCEDE UN BUEN CHANCE A LOS INDIANS

FILADELFIA, enero 15.— (AP).— ¿«Babe Ruth ha terminado como jugador de pelota? No digan tonterías. El Bambino puede jugar fácilmente cien encuentros en la próxima temporada, y tengo la firme impresión de que firmará su contrato de 1935 con los Yankees!»

Esto es lo que piensa Connie Mack, venerable manager de los Atléticos de Filadelfia sobre el hombre que tantos campeonatos ha proporcionado a los New York Yankees desde que fué adquirido por estos del Boston en la temporada de 1920.

Encerrado en sus oficinas de la torre de Shibe Park, Mack no tuvo inconveniente en discutir con los periodistas la situación del Bambino y aseguró que, aunque el «Babe pertenece todavía a los New York Yankes, siempre encontrará buena acogida en Filadelfia, si recibe la libertad incondicional del New York».

«Ruth jugó todos los innings de todos los juegos durante cualquier clase detemperatura en el Japón, y me lució espléndidamente» —ha dicho Mack.

«En esa excursión conectó larguísimos batazos, llevándose cercas que ningún otro bateador pudo alcanzar, y eso que en el grupo actuaban Foxx, Gehring, y otros más».

«Hay que estar cerca de un hombre, durante una excursión o un viaje para conocerle a fondo. Yo he estado junto al Bambino—en la misma Liga—en más de 20 años, pero, hasta este viaje no había conocido al verdadero Ruth».

QUIERE SER MANAGER.

El Babe no tiene puesto como assistant manager en el team de los Atléticos.

«El Bambino quiere ser manager» —dice Mack. «Y, entiendo que con la experiencia que ha adquirido en su larga y brillante carrera, pudiera resultar uno muy bueno, pero, en Filadelfia no hay hueco para él. Yo quiero seguir dirigiendo y el team no tiene puestos de asistant-manager».

Connie dice que quiere ganar otro pennant más antes de retirarse, y asegura que eso lo afirma muy seriamente.

«Pudiera ser que ganase en 1935» dice Don Cornelius, «Cierto que los Tigres han de salir favoritos, pero, tendrán que mejorar mucho si quieren repetir»

UNA LUCHA ABIERTA.

«Este año vamos a tener una lucha abierta en la Liga Americana» dice Connie Mack.

«Los Yankees, los Indians, los Red Sox y los Atléticos estarán cerca de los Tigres todo el tiempo—puede que hasta delante de ellos— y ello dará lugar a una batalla espectacular. Mickey Cochrane dirigió un magnífico conjunto el año pasado, pero, puede decirse que si repite otra vez en 1935, habrá realizado una estupenda labor.»

Mack no considera el team de Detroit de 1934 una de las mejores máquinas baseboleras que se han visto en la Liga Americana, y cree, sinceramente, que el team puede perder en 1935.

«Mi team estará en la lucha todo el tiempo»—dice. «Y ganaré o perderé según se porten los lanzadores. Yo creo que mis pitchers han de mejorar extraordinariamente.

Mack no considera el team de Deto ha tenido intención de vender a Pinkey Higgins, y asegura que los Yankees no se le han acercado en ningún instante para hacerle semejante proposición.

MILLER SATISFECHO DE PODER SEGUIR JUGANDO CON EL BOSTON RED SOX

FILADELFIA, enero 15. AP.—Bing Miller, veterano outfielder, que recibió el release de mano de los Atléticos de Filadelfia, ha declarado hoy que vestirá uniforme del club en la próxima temporada.

El viejo player, responsable de la victoria filadelfiana en la serie mundial de 1929, cuando conectó un tubey oportuno en el inning final, estaba contento con el contrato que le ofrecieron los Red Sox, y dice que le ofrerá por lo menos en 25 desafíos.

«Me siento en condiciones y creo que tengo aún un bonito futuro en el baseball»—dijo Miller hoy.

CONTRATAN A CANZONERI PARA UN BOUT EN CHICAGO

CHICAGO, enero 15. AP.—Tony Canzoneri, veterano de Brooklyn, y Leo Road, joven de Chicago, que no ha sido vencido desde que invadió el ring han sido firmados para enfrentarse en un match a 10 rounds que tendrá lugar en el Stadium de Chicago el próximo día 31.

MARIANAO Y HABANA JUEGAN MAÑANA EN EL STADIUM TROPICAL

Tomás de la Cruz irá a la lomita por los Carmelitas y Campos o Gilberto por el Habana

Aunque el Almendares ha ganado ya el pennant profesional de 1934-35, no crean ustedes que el campeonato de baseball ha perdido todo su interés. Para el team que finalice en segundo lugar hay reservada una aceptable bolsa, y esa es precisamente la que han de buscar el Habana y el Marianao en los desafíos que faltan por celebrar.

Colocado el Marianao en la delantera, por medio juego de ventaja, pudiera considerarse con un buen chance a su favor, sin embargo, los que han seguido de cerca las actividades de los tres conjuntos saben positivamente que el Habana ha logrado dominar siempre al Marianao, anotándose sus triunfos con mayor facilidad.

EL GAME DE MAÑANA

Para mañana está anunciado un nuevo encuentro entre el Habana y el Marianao en el Stadium de La Tropical y es evidente que los dos conjuntos han de jugar buena pelota para no perder de vista esa bolsa destinada al que finalice en segundo lugar.

Mike enviará a la lomita a Oscar Campos, que ha pitcheado con bastante efectividad en los últimos días, pudiendo cambiar de opinión a última hora si Gilberto Torres demuestra encontrarse listo para trabajar, y el Marianao dependerá otra vez de Tomás de la Cruz, que es el hurler del team que más veces ha podido derrotar a los rojos.

UN GRAN DUELO

Será éste, indiscutiblemente, un gran duelo entre Campos y De la Cruz, o entre Gilberto y De la Cruz, en el cual saldrán ganando los fanáticos, pues faltando sólo cinco desafíos por celebrar, cada team comprenderá la necesidad que tiene de esforzarse desde el primer momnto, y tratará d jugar lo mejor posible para ganar.

Por las últimas exhibiciones, el Habana debe salir por la puerta grande para recuperar su ventaja de medio juego en el segundo lugar, pero nada puede anticiparse. El Marianao tiene sus días y pudiera ser que los muchachos escogiesen este game para despertarse a batear.

En una forma u otra, mañana podemos espera un buen encuentro en el Stadium de La Tropical, comenzando el encuentro a las tres.

EN BENEFICENCIA PARK

El próximo domingo, de 10 a 12 de la mañana y en los amplios terrenos de la Casa de Beneficencia y Maternidad de La Habana, jugarán el team de baseball junior de ese plantel educativo y el Club La Filosofía, de San Antonio de los Baños.

Al frente de los visitantes vendrá el señor Manuel Alonso, del vecino pueblo de San Antonio de los Baños.

De este encuentro hablaremos, nuevamente, el sábado.

Amateur Aces

—La Salle vs. Belén.
—El meet anual de atletismo.
—No debe olvidarse este año.

(Por DAN)

En esta semana — no debe ser después—tienen que ponerse de acuerdo Raúl Canosa y Cappy Campuzano para combinar el segundo meet atlético de los alumnos de los colegios La Salle y Belén, que iniciaron el año pasado un bello programa de competencias bajo la égida y dirección espiritual del Arzobispo de la Habana, Monseñor Ruiz... Estas luchas deportivas de los muchachos de los colegios La Salle y Belén no deben desaparecer entre nosotros, y no debe hacer efecto en los hermanos del colegio del Vedado el alto scoring alcanzado en 1934 por los atletas de Campuzano.... Siempre no se puede ganar, y si es cierto que La Salle perdió el año pasado, no dede olvidarse que 1933 fué un año de gloria para el plantel... Y, quizás 1935 tenga reservadas algunas sorpresas!.... El meet anual Belén-La Salle debe repetirse este año y es necesario que se vayan ultimando ya los preparativos para el mismo... Belén ha demostrado su interés en llevar adelante la fiesta atlética....ahora sólo falta la respuesta del colegio La Salle.

* ☼ *

Se discute el sábado la supremacía junior del gridiron entre elevens representativos del Miramar Yacht Club y Atlético de Cuba, y Miramar piensa debutar en el deporte con un éxito... «No siempre al valor acompaña la fortuna», sin embargo, y la mejor preparación del CAC, debe resultar un factor decisivo en la competencia... El Club Hispano no irá al campeonato de basket ball de la Liga Social... Así nos ha asegurado ayer un alto oficial de esa simpática entidad, asegurándonos que los Tigres sólo esperan que se resuelva el problema de la prensa con la U. A. de A. para decidirse.... «Si este enojoso incidente no se soluciona pronto—nos han dicho los hispanófilos — organizaremos un campeonato libre»... Y, mientras tanto, el coach Manolo Zapico habla de celebrar series con distintos teams... Tres coachs: Arcárate, Canosa y Zapico, quieren celebrar series de exhibición con el team Olímpico de basket ball, pero, Rodríguez Knight dice que ya no está para esas luchas».... «Hace tiempo ofrecí a todos la oportunidad de jugar con el equipo y muchos rechazaron la oferta»—dice Rodríguez. «Ahora no me queda más tiempo que el necesario para corregir los defectos que tienen los muchachos antes de marchar a El Salvador»....

* ☼ *

El club Deportivo de Cárdenas ha construído un nuevo y amplio floor de basket y los muchachos se proponen inaugurarlo con un programa monumental en el que presentarán dos teams de la Habana... Los Cardenenses, dicho sea de paso, sostienen el criterio de que al ganar el campeonato nacional nuevamente, tendrán que recibir un nuevo chance del Comité Olímpico para discutir el viaje a El Salvador al team de Rodríguez Knigt... Y dicen que al ganar llevarán a las Olimpiadas su conjunto completo... Los nadadores olímpicos no pueden invadir todavía la piscina del Hotel Nacional... (La están pintando!)... Y, mientras tanto, necesitan realizar todos sus esfuerzos en el pool del Columbia Yacht Club.... El lunes pasado practicaron Alcibar, los hermanos Lin y Luyo del Valle y Walter Calas, alcanzando el campeón nacional un tiempo de 1.06 en los 100 metros... Por primera vez desde Mayo del año pasado no practicó Manolo Barrios y esto causó verdadera extrañeza en el squad... Rollie Reyes Gavilán estuvo de visita por el pool, pero, no se lanzó al agua... Rollie tiene la grippe, como otros atletas de natación...El team espera que el «chairman» Moenck consiga definitivamente el viaje preliminar a Miami para mediados de febrero...

* ☼ *

Ante la perspectiva de celebrar un breve campeonato senior, la Federación local de basket está haciendo distintos esfuerzos para conseguir que el Yacht Club se entusiasme y envíe su team junior al senior reforzándolo con Maruri y Felo Torricella... El V.T.C. irá de todos modos a la competencia, dependiendo enteramente de sus juniors, y el Cárdenas espera el resultado de las actividades de la Habana para poner su título a discusión en serie final... El campeonato social, por su parte, puede encontrar dificultades si al San Carlos se le ocurre mantenerse en las sidelines como resultado al fallo que le dieron en el junior.. Luís González, coach de los «Carlistas» nos aseguró el otro día que su «equipo no estaba decidido todavía»... Y cuando se le mencionó la posibilidad de que Livio Morales jugase con sus hombres en el senior social, dijo: «De eso no sé nada. Livio no está decidido todavía, y, realmente no hay mucho tiempo que perder».. El A.D.C. irá de todos modos, pero parece que se hará lo posible por impedir que atletas unionistas participen en la lucha... Uno de los múltiples artículos del código de la UA de A. habla de no dejar competir a los atletas si su club ha participado en el deporte durante el año, y el Yacht Club ha ido a la justa senior!... El team de Ramón Azcárate se reforzará con Vilita, Santana, Llópiz, y Averoff para el senior y tendrá que limitarse a jugar con el Liceo de Regla y el A.D.C. en una serie triangular....No estaría mal, sin embargo, que el Hispano se uniere a la comitiva para formar un buen campeonato cuadrangular... Es casi seguro que este año haya necesidad de posponer la temporada de base ball de la Liga Nacional... Todavía no se ha elegido la nueva mesa del circuito, y, aparte de eso, casi todas las principales columnas de los distintos teams están en el equipo Olímpico, lo que significa que ningún conjunto podrá practicar para el campenato hasta 10 de Abril y la justa debiera comenzar el 12 de Mayo...

* ☼ *

Algunos deportistas hablan de llevar una nueva mesa directiva a la Liga Nacional y se asegura que Enrique Nogueira será nombrado presidente en sustitución del Dr. Areny... Vence hoy el plazo de inscripción para el campeonato senior de basket de la Liga Social, y mañana sabremos definitivamente a qué tendremos que atenernos para la season oficial... Un oficial de este circuito, dicho sea de paso, nos ha asegurado ayer que el campeonato invernal de la Liga, que ya no es invernal, sino primaveral, se ofrecerá de todos modos, comenzando el próximo día 2 de Febrero.

EL NUEVO FLOOR DEL CLUB DEPORTIVO DE CARDENAS

El Deportivo de Cárdenas tiene un nuevo floor de basket ball. Los campeones nacionales tienen el propósito de ampliar aún más su campo de actividades en el deporte de la cesta y han llevado a cabo su proyecto de construir un nuevo piso que tiene capacidad para más de mil doscientos espectadores. Aunque en la foto que acompañamos no aparecen las nuevas graderías, podemos asegurar que ya están perfectamente edificadas, listas para recibir el primer contingente de fanáticos de la temporada. Los Cardenenses han sido conocidos siempre por la vehemencia con que defienden a sus atletas, especialmente a los componentes del team de basket del Deportivo, que ha sido campeón de Cuba en cuatro años consecutivos, después de haber impuesto un record en 1929 al capturar los dos campeonatos en una misma season. Esto es justo, desde luego. Y no debe ser criticable. Además, ayuda a mantener el espíritu de batalla en el campo amateur y enseña a todos a luchar por su bandera. En distintas ocasiones el comentarista ha recibido el «razz-berring» de los Cardenenses, siendo víctima del «jockeying» de sus leales, pero esto, lejos de molestarnos, nos ha complacido en extremo, pues nos damos cuenta de que esa crítica ha sido hija del entusiasmo de los muchachos, y ha surgido como prueba elocuente de que en Cárdenas los fanáticos saben proteger a sus atletas, brindándoles toda su cooperación, y esto es precisamente lo que hace grande a los conjuntos. Para nosotros es un placer dar a conocer a los lectores del DIARIO DE LA MARINA el nuevo piso de los cardenenses, que será inaugurado en la presente season, y aprovechamos la ocasión para afirmar que es nuestro deseo que la entidad a que pertenece siga alcanzando lauros en el game, haciéndose sentir, pues es evidente que mientras exista linda rivalidad entre los habaneros y cardenenses, el deporte irá en alza entre nosotros.—G.

Alex Yanes tendrá brillante oportunidad para demostrar lo que vale en su match con el campeón feather Gilberto Castillo

Es el encuentro que más se dstaca del conjunto que presentatarán Pincho y Parga el próximo sábado en la Arena Cristal. Arilla tendrá que pesar 117 libras para pelear con Morales

SE DESPEDIRA LOPE TENORIO PELEANDO CON MOLINA

Un estupendo programa en el que figuran destacadas figuras de nuestro ambiente pugilístico, es el que nos anuncian para el próximo sábado día 19 Pincho y Parga, los promotores que están de turno en la Arena Cristal

Un programa de campeones, es el nombre que se le puede dar a esta velada de gran gala, ya que en la misma han de figurar tres campeones de sus respectivas categorías como son: Mariano Arilla, Juan Morales Moralitos), Gilberto Castillo y Lope Tenorio

Moralitos nuestro titular peso mosca, ha estado tratando cerca de los promotores locales para que le fuera concedido un chance con el ex-campeón mosca español Mariano Arilla quien en sus dos salidas en nuestra capital ha logrado dos resonantes victorias.

ARILLA TENDRA QUE HACER PESO

Para que este combate pudiese llegar a una realidad, el maravilloso boxer villasoletano tendrá necesidad de hacer 117 libras, pues Moralitos sabiendo quetiene ante sí al más fuerte de cuantos contrarios ha tenido en su carrera pugilística, no quiere de ninguna manera llevar desventaja alguna en este encuentro que para él tiene extraordinaria importancia.

Teniendo en proyecto una excursión por toda Europa, y sabiendo lo que significaría allá una victoria sobre el popular madrileño, nuestro campeón mosca se preparará para este encuentro con el mismo entusiasmo que lo hiciera cuando le arrebató el campeonato a Rafaelito Valdés.

Estamos pues ante un nuevo combate en el que se han de enfrentar un campeón español contra otro campeón cubano, y a juzgar por lo que la victoria de este encuentro significa, podemos asegurar de que será éste un combate en el que la emoción no se hará esperar apenas suene el campanazo que nos anuncia el comienzo del encuentro.

CASTILLITO FRENTE A ALEX YANES

Otro encuentro que será del agrado de los fanáticos, será éste en el que Gilberto Castillo, campeón pluma de Cuba le ofrece a Alex Yanes, la oportunidad que durante mucho tiempo le ha venido pidiendo.

Alex Yanes, sin duda de ninguna clase es de los pinos nuevos de más porvenir que en la actualidad contamos entre nuestros boxeadores, y sus últimos combates han sido una prueba de lo que en distintas ocasiones hemos venido diciendo de este valiente chico.

Castillito tendrá en la noche del sábado al más lógico de los aspirantes a la faja que en la actualidad posee, y muy a gusto verían los fanáticos de que este encuentro fuera aprobado por la Comisión de Boxeo, como oficial por la faja nacional.

GOMEZ NAYA REAPARECE DE NUEVO

Lorenzo Gómez Naya, el nuevo prospecto de Pincho Gutiérrez que tanto gustó en la noche de su debut, reaparece de nuevo en este programa, enfrentándose a José Valdés, un contrario de mucho más calibre que el que venció en su primera aparición.

Debido a la festividad del día de Reyes, muchos fueron los fanáticos que dejaron de ver la presentación de esta nueva esperanza del boxeo hispano, y que ahora tendrán nuevamente la oportunidad de poder conocer las posibilidades de este joven hispano.

Gómez Naya se sigue entrenando todas las tardes en Miramar Garden, a cuyo lugar asisten diariamente infinidad de admiradores del semi-pesado español, ávidos de presenciar sus rápidos progresos en el ring.

LOPE TENORIO VS. MOLINA

Otro de los combates estelares de esa noche, marcado también a diez asaltos, será el que estará a cargo del filipino Lope Tenorio, que esa noche se despedirá de los fanáticos locales, tenitndo como adverstrio al ex-soldado Ramón Molina que ahora está de lleno en la división welter weight.

Los precios para esta velada de gran gala, pese a lo costoso del programa han de ser a base de 80 centavos la grada.

Con esto queremos decir que el próximo sábado, no se podrá dar un sólo paso en la Arena Cristal.

EFECTUARAN AQUI LA NOVENA SERIE ANUAL DE YACHTING

El próximo jueves, 24, en las aguas criollas se iniciará el meeting de las stars class

La novena serie anual de yachting para embarcaciones del tipo «estrella», internacional, se celebrará este año en La Habana, bajo los auspicios de la ISCYRA, el máximo organismo velero que controla setenta y cuatro flotas de todo el mundo.

El próximo jueves veinticuatro se iniciará en aguas criollas el «meeting» de los star class, a las diez y treinta de la mañana.

La organización de las justas se debe a los buenos oficios del conocido clubman, señor Rafael Posso, Rear Comodore de la ISCYRA., en representación de la Flota de La Habana.

Desde el año 1926 vienen efectuándose estas competencias internacionales en Cuba, con excepción del año pasado.

El famoso trofeo «Cuba», con carácter de perpetuidad, se halla en la actualidad en mano del magnífico yatista norteamericano Harkness Edwards, propietario y patrón del «Winsome», barco ganador en los dos últimos años.

Nuestros lobos de mar no han podido aún triunfar en la serie por la copa «Cuba»; pero se espera que ahora tengan una bonita oportunidad, habida cuenta de la mayor experiencia obtenida en el manejo de las ligeras «estrellitas».

Una colección de espléndidas copas y medallas servirá para premiar la labor de los competidores, gracias a la colaboración préstada por el doctor M. Gómez, dimitente de La Habana y a la Casa Bacardí, quien dona siempre un trofeo para ser discutido en categoría abierta.

Las prestigiosas sociedad Habana Yacht Club y Miramar Yacht Club, instituciones que dedican gran parte de sus actividades al engrandecimiento de los deportes náuticos, contribuyen de una manera especial en la organización de las regatas internacionales que se avecinan.

El programa lo abrirá la primera justa por la copa «Bacardí», que pertenece a la categoría libre.

Habrán siete u ocho días continuos de luchas entre cubanos y extranjeros, celebrándose al final una regata de equipos por cada flota.

Según las últimas noticias recibidas por Rafael Posso, leader del yatismo cubano, vendrán este año los siguientes «ychtmen»:

Harkness Edwawrds, patrón del «Jinsome», de la flota del Peconic Garner Bays; Adrien Iselin, patrón del «Ace», de Western Long Island Sound; Sanson Smith, patrón del «Pathfinder», de Lake Otsego.

Además, es posible se cuente con el concurso de J. Wesley Pape, patrón del San Cristóbal y «Bob» Johnston del «Carib», de la South Florida Fleet

Se esperan informes de las representaciones de New Orleans, Nassau y Bermudas.

La serie constará de tres regatas por la copa «Cuba» y otras tres por la copa «Bacardí».

Lo sbarcos «Aurrerá V», de Miguel de Sena y «Halcón», de García Tuñón y Santa Cruz, representarán a Cuba, frente a los yatistas visitantes que opten por el trofeo que lleva el nombre de nuestra Isla.

En la categoría libre competirán todas las «estrellitas» del patio.

FALLA, TORRES Y NOA SON DESCALIFICADOS POR LA LIGA SOCIAL

El prestar sus servicios en el club del Central Stewart les cuesta la suspensión

LOLS ACUERDOS TOMADOS POR EL EJECUTIVO DE LA LIGA SOCIAL, SESION DE 14 DEL ACTUAL

a) Dejar sobre la mesa, para tratar en próxima Junta, proposición de modificación de la Tabla de Penalidades.

b) Tomar nota de que el atleta César Batán Aguiar ha ingresado en el profesionalismo; borrándosele de la lista de elegibles.

c) Dirigir, comunicación al señor Batán, deseándole lo smayores éxitos en el sector profesional.

d) Descalificar como amateurs a los atletas Juan Noa Garriga, Antonio Falla González y Alberto Torres Mendoza.

e) Suspender provisionalmente y citar a declarar a los atletas Julio Abril Rivas, Francisco Rodríguez Salgado Gilberto Valdivia, Alfredo Isla y José Beltrán González.

f) Nombrar Presidente de la Comisión de Investigación al Vocal, señor Enrique Barreras.

g) Aceptar la renuncia presentada por el señor Cirilo Romero, del cargo de Delegado del «A. D. C.» comunicando lo anterior a dicha sociedad para que resigne nueva representación.

h) Ratificar permiso concedido por el Sr. Presidente, facultado por el Artículo 30 del Reglamento a «S. D. Acc. Republicana» para juego en Artemisa, contra el team local, el pasado domingo 6.

i) Dejar sobre la mesa, para el estudio pertinente y resolución en Junta el próximo Miércoles 16, la apelación establecida por el «Club San Carlos» sobre fallo de la Comisión de Basket Ball de la Liga.

j) Tomar nota, para su traslado a dicha Comisión de que —conocido el anterior acuerdo— la representación del «San Carlos» comunica su decisión de no continuar la serie de desempate por el Camp. Junior Libre de Basket Ball, 1934-35.

PARECE QUE L. DUTHIL QUEDARA FUERA DEL TEAM OLIMPICO DE VOLLEY BALL

Todo parece indicar que habrá una ligera variación en el team Olímpico de volley ball que nos representará en lo sTerceros Juegos Deportivos Centroamericanos. El coach del team anunció ayer que tendrá que incorporar a Agustín Sánchez, rematador del team del Deportivo Medina al conjunto Olímpico, en vista de que Luis Duthil, uno de los clasificados ha abandonado las prácticas de volley para dedicarse por entero al gridiron.

El cambio anunciado no se ha hecho oficial todavía, pero se tiene entendido que se resolverá en esta semana.

"Conozca al Coach—"

Mr. Alexander Hogarthy, considerado por la crítica el mejor coach de Atletismo que tuvimos aquí durante todo el año de 1934

MISTER ALEXANDER J. HOGARTY... Alex —para sus íntimos— es el head coach del Equipo Olímpico Cubano de campo y pista... Ex director de la Universidad de Duquesne, en Pitsburgh, y antiguo coach de las Universidades de Morris-Harvey y Bethany, en West Virginia... Estuvo también en la Universidad de Bayler... Fué director atlético de los Caballeros de Colón durante el Armisticio... En 1924 fué coach del equipo de atletismo del Brasil que compitió en las Olimpiadas mundiales... Tiene un magnífico record...

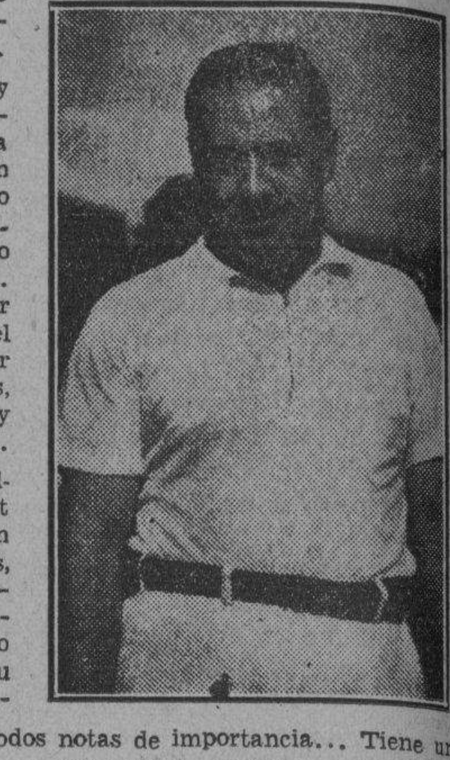

Extraordinariamente batallador y constante... Jamás se da por vencido... Cuando vino a la Habana creyó que este era, efectivamente, un país de flores... Ahora se ha dado cuenta de que en muchas partes surgen espinas... Pero, sigue luchando hasta triunfar en las Olimpiadas... Considera a José Acosta el mejor atleta de su squad... Cree que el muchacho ganará en El Salvador con record... En sus días atléticos, Hogarty fué un buen track man y un excelente jugador de foot ball...

Puede instruír perfectamente cualquiera de estos deportes y el basket ball... Dice que los cubanos tienen mejor material que los brasileños, aunque son muy dados a desilusionarse y a desesperarse... Ha olvidado la fecha de su nacimiento, (lo que significa que no gusta de dar su edad exacta)... No pierde un evento deportivo y gusta de tomar en todos notas de importancia... Tiene una formidable biblioteca deportiva y ha escrito varios tratados... El último, muy bueno, de track, ha sido puesto a la venta recientemente... Tiene cinco pies, 6 pulgadas de estatura y nunca mira a nadie fijamente... Le gusta dejar que el tiempo sea quien hable por él... Prepara a conciencia a todos sus hombres y trabaja siempre mucho más de lo que debe... En sus primeros días hacía más cosas de las que debía como head-coach.. Pero ahora está amoldado a las costumbres criollas y no se mata tanto actuando... Esto no quiere decir, empero, que Alexander haya perdido su entusiasmo... Todavía sigue siendo el mejor hombre del team Olímpico de track!

SEGUN DAN DANIELS, DEL "NEW YORK WORLD TELEGRAM", LUQUE ES UNA DE LAS MARAVILLAS FISICAS MODERNAS

Otro hombre, a la edad de Adolfo, no podría trabajar en las Mayores, ni conseguir contrata con los Gigantes. Luque será utilizado como relief y si fracasa, será entonces coach

N. de la R. (Comentando la nueva contrata de Adolfo Luque como pitcher de los New York Gigantes, Dan Daniels, veterano comentarista del World-Telegram, ha dicho en su diaria columna «Daniel-s Dope».

DANIEL-S DOPE

NUEVA YORK, enero 15. La noticia dada a la publicidad en las oficinas de los Gigantes de que Adolfo Luque había firmado un nuevo contrato con los Gigantes, indica claramente que Bill Terry ha cambiado de parecer en su intento de convertir al viejo lanzador en coach del equipo por 1935. Terry, aparentemente, quiere dar al viejo otro chance para que demuestre que aun puede ir al box por dos o tres innings y detener a los rivales en labores de relief. Adolfo se niega a admitir que ya ha terminado como player e insiste en que con descanso adecuado puede pitchear con libertad y mucha efectividad.

Nadie sabe la edad que tiene Luque Vuestro comentarista conoce a un barbero de New York que aseguró una vez que había jugado conjuntamente con Adolfo, en el infield de un club de la Habana, allá por el 1900. El citado fígaro agregó que Luque comenzó jugando en los campos de Columbia un terreno que está situado en las afueras de la ciudad por el 1898 y si esto es verdad ello puede significar muy bien que Luque tiene ya alrededor de 50 años, edad en que no todos pueden permitirse el lujo de servir de coaches y pitchear unos cuantos inning.

Luque es realmente una maravilla física, Pero, hasta Matusalen y Sansón tuvieron que retirarse. Y el gran pitcher derecho, que vive en su rancho, fuera de la Habana, donde cría gallos para las grandes lidias que se sostienen en la ciudad durante la temporada de invierno, tendrá que caer algún día, para dejar su puesto a otro que pueda hacerlo mejor.

Cuando Adolfo tiene un rato libre, lo emplea en vencer a Mike González, su vecino, que sirve de coach a los Cardenales de San Luis, Adolfo y Mike jamás han sido buenos compañeros. Mike es un financiero estupendo en la Habana y Adolfo es más bien un «hombre del pueblo». Ambos vinieron juntos por primera vez a los Estados Unidos, en el club que dirigía el doctor Henriquez, pero, desde ese entonces al presente muchas aguas han pasado por debajo de los puentes.

Si para Mayo 15, Luque no ha podido demostrar habilidad como relief, pitcher entonces será quitado de la lista de jugadores y agregado al cuerpo de coaches del club. Por algo ha dicho Terry que Luque estará en su novena, mientras él sea manager de los Gigantes.

(También de la crónica de Daniels son estos párrafos):

Al ser contratado Johnny Mize por los Reis he Cincinatti, el veterano Jimmy Bottomley ha quedado en el mercado. Ahora bien, antes de que Rogers Hornsby tenga tiempo de hacerse de sus servicios, los Cubs de Chicago lo reclamarán a fin de que Charley Grimm no tenga que aparecer regularmente en el line up.

Los New York Gigantes creen haber roto un record al recibir numerosos contratos en sus oficinas, sin embargo, la realidad es que el Chicago Americano es el team que más contratos ha conseguido hasta el presente; 30;

Al Simmons, incidentalmente ha ganado más de 15 libras de peso desde que se casó y se dispone a invadir Hot Springs, Ark., más pronto que nunca a fin de mantenerse en la línea.

En los círculos baseboleros se dá como cosa segura que Connie Mack firmará pronto al catcher Moe Berg, a fin de que cubra la vacante de Charley Berry, que resultó una total desilusión para Connie Mack. Berg se encuentra actualmente en Rusia, pero, Mack le vió actuar en la tournee que tuvo por el Japón y considera que aun puede jugar en las Mayores.

Se dice que los Dodgers de Brooklyn están realizando todos los esfuerzos necesarios cerca de los Piratas de Pittsburgh a fin de conseguir los servicios del pitcher Guy Bush, que es precisamente la clase de lanzador que gusta en Flatbush.

COLUMBIA DERROTO AL TEAM DE YALE EN EL MATCH DE BASKET BALL

NEW YORK, enero 15. AP.—El team de la Universidad de Columbia alcanzó esta noche su segunda victoria en el campeonato intercolegial del Este, derrotando al team de la Universidad de Yale con score de 44 por 31 en un choque muy duro que se efectuó en el gimnasio de Columbia ante 1,500 espectadores.

Los Leones combinaron admirablemente rápidos pases y oportunos tiros en el segundo half para venir de atrás y ganar, después de haber perdido el primer half, 18 por 14.

ESTAN A PUNTO DE QUEDARSE SIN FIELD LOS BOST. BRAVES

Los Red Sox se han negado a combinar con ellos sus programas de la próxima season

NUEVA YORK, enero 15 (AP.) Los propietarios de los clubs de la Liga Nacional fueron convocados hoy a un mitin especial por el presidente Ford Frick, quien les ha presentado el dilema de recuperar los terrenos de Braves Field que fueron cedidos a una empresa particular para que operase en ellos un cinodromo, o bien de sostener una liga de siete clubs solamente este año.

La última esperanza que había para conseguir los terrenos del Boston Americano a fin de que sirvieran también de home-ground a los Braves desapareció hoy cuando Tom Yawkey presidente de los Medias Rojas, hizo las siguientes declaraciones:

«Me he opuesto a ceder los terrenos al Boston Nacional, entre otras razones, porque quiero que ese campo sea exclusivamente para clubs de la Liga Americana. Dinero en abundancia nos ha costado reconstruir el team, y reedificar el terreno. No podemos, por tanto, compartirlo con otros conjuntos».

El chance de mantener a los Braves en la Liga descansa ahora en el hecho de que aun no se ha cerrado la negociación en virtud de la cual el campo de Braves Field ha de convertirse en cinodromo, y se asegura que de permanecer el club en la Liga, pasará a manos de Charles Adams, que tiene distintas hipotecas sobre Emil Fuchs.

Fuchs ha venido realizando mil esfuerzos para quedarse con el control de los Braves, pero todo parece indicar que la novena pasará a manos de Adams, quien tiene intención de nombrar a Babe Ruth manager general del equipo.

Algo de esto se dijo hoy, aunque se sabe que Ruppert quiere retener al Bambino un año más en la Liga Americana.

ESTAN EN LA HABANA ENRIQUE HIDALGO Y EL EFECTIVO M. SUAREZ

Ya se encuentra en La Habana Enrique Hidalgo, entusiasta delegado Olímpico de basketbal, que ha realizado una labor fecunda en Cienfuegos, preparando a los muchachos, que han de representarnos en las Olimpiadas.

Conjuntamente con Hidalgo vino Manolo Suárez, uno de los mejores atletas cubanos de campo y pista, que está convenrido de su éxito en el evento del Péntalo.

Manolo, con quien hemos tenido el gusto de charlar, nos ha dicho interesantes cosas de su entrenamiento que daremos a la publicidad en estos días.

Nuestra bienvenida a los dos jóvenes sportsmen!

M.E.C.D. 2016

En esta semana renovará la Juventud Asturiana su Directiva

HA SIDO SUSPENDIDO EN NUEVA YORK EL CAMPEON BARNEY ROSS

SPORTS DIARIO DE LA MARINA SPORTS

AÑO CIII LA HABANA, MIERCOLES, 16 DE ENERO DE 1935 PAGINA TRECE

TOPICOS FUTBOLISTICOS

Por Peter

—España contra los de Francia.
—Elecciones en la Juventud.
—Anoche en la Federación.

Estamos en épocas de elecciones en las sociedades balompédicas.

La primera en cambiar de gobierno ha sido el Iberia; le ha seguido el Fortuna y el próximo viernes se preparan los asturianos para nombrar los nuevos elementos que han de regir los destinos de su Club.

Tanto en el Iberia como en el Fortuna hubo bastante animación por los comicios, y lo demuestra el hecho de que ambas instituciones fueron presentadas dos candidaturas. La de Bandín batió a la de Díaz Pereiro y la de «Nick» Pons a la de Díaz Malledo. En el Iberia, como ya lo hemos anunciado se ha dado un gesto del más sano sportsmanhip, pues los señores que salieron triunfantes ofrecerán un banquete de confraternidad a los que no alcanzaron los votos suficientes para salir electos. Y no dudamos que algo por el estilo se hagá también en la sociedad de la efe gótica, pues allí con más motivo, el candidato derrotado es una de las personas que más se han significado en todas las épocas del fortunismo.

La Juventud Asturiana celebrará sus elecciones, como ya queda dicho el próximo viernes. El Secretario de la institución nos envía la convocatoria, que reza así: «De orden del sebor Presidente, tengo el gusto de citar, en segunda convocatoria, a todos los señores socios de «Juventud Asturiana», para la Junta General de Elecciones, que habrá de celebrarse el próximo viernes 18 del actual mes de enero, a las nueve, en el local social, Prado 115 altos. Dada la importancia de la reunión, se ruega la asistencia de todos».

Quedan, pues, enterados, todos los socios de la Juventud Asturiana. El viernes, a la hora del cañonazo. No confundirse: A la hora del cañonazo de las nueve.

El Deportivo Luyanó celebrará el próximo sábado un gran baile que ha bautizado con el sugestivo nombre de «A la luz de la luna», que será amenizado por Romeu y eu septeto «Los Siboneyes».

Será un éxito, pues la animación se advierte ya entre los socios y sus familiares.

El próximo domingo se efectuará en Surgidero de Batabanó un match amistoso entre el Vigo F. C.» y el «Deportivo Centro Nuevo», de aquella localidad.

Para el domingo 27 visitará a Batabanó un equipo de una firma comercial y para otra fecha se habla de una nueva excursión del Club Deportivo. P.Fernández.

El Comité directivo francés se ha reunido en el domicilio de la Federación.

El encuentro entre los equipos representativos de España y de Francia se celebrará el día 24 de enero, en Madrid.

La Federación Francesa ha propuesto a la Española, se confíe el arbitraje a un árbitro de nacionalidad inglesa.

También ha sugerido la Federa ión que ambos equipos sean autorizados a desplazar el portero durante todo el partido y a sustituir dos de sus jugadores durante el primer tiempo.

Se ha autorizado la radiodifusión del partido, que habían solicitado las estaciones francesas Poste Parisién e Intran-Match.

Para que nuestros aficionados se den perfecta cuenta del interés grande que tiene este match para España vamos a decir algo del último encuentro internacional de los galos:

«París, En el parque de los Príncipes se jugó un match internacional entre los equipos de Francia y Yugoeslavia. Presenciaron el encuentro 35 mil espectadores.

Arbitró el belga Baerts.

A los once minutos, Nicolás marcó el primer goal para Francia.

El empate se produjo dos minutos antes del descanso, de un buen remate del delantero centro yugoeslavo.

A poco de comenzar la segunda parte, Yugo eslavia se apuntó el segundo tanto.

Los franceses atacaron a fondo y a los dos minutos lograron el empate por un tiro de Courtois.

Se presumía que el match terminaria con este resultado nulo, cuando Nicolás en una excelente jugada se apuntó el tanto de la victoria.

El equipo francés no hizo un buen partido, aunque su defensa actuó bien. Del ataque el joven Nicolás fué el más eficaz y trabajador».

Observe el lector. A pesar de que los franceses no jugaron bien le ganaron a los yugoeslavos. Ya pueden sacar en consecuencia la actual potencia balompédica de Francia.

Animación, entusiasmo delirante he ahí los dos temas juntos o separados, constituyen el alma de la gran fiesta que Juventud Asturiana celebrará el día tres de febrero en todos los hermosos jardines de la Cervecería La Tropical.

Y por eso la demanda de las localidades y el movimiento que se nota en el local de Juventud Asturiana para la petición constante de entradas para esta grandiosa fiesta que celebrará Juventud Asturiana.

Anoche en la Federación.

Hubo junta ordinaria y entre los principales acuerdos aceptados, los más importantes, fueron los siguientes:

Programa para el domingo en el «Campo Cerveza Polar».

—Athletic y Cultural, partido final por la Copa Cervantes.

—Juventud y Olimpia, match amistoso.

—Centro Gallego e Iberia, final encuentro en opción a la Copa Cigarros Carunchο.

Se conoció oficialmente el asunto de la Serie B. Este circuito, como ya hemos dicho continuará en el seno de la Federación participando en todos los programas de Campeonatos y Concursos, exceptuándose los partidos de sabor internacional, en los que los Clubs de la Primera Categoría, como se sabe, van a ganancias y pérdidas.

Además de conocerse el voto de la Juventud, favorable a la Serie B, esta sociedad entiende que no debe desatenderse la idea de hacer un Campeonato infantil, pidiendo que tan simpática idea se lleve a cabo en el más breve plazo posible.

A instancias del Presidente de la Federación, todos los reunidos guardaron un minuto de silencio en memoria de la desaparición del gran deportista, señor Cuervo, Presidente que fué de la Juventud Asturiana, y cuyo cadáver recibió en el día de ayer cristiana sepultura.

El señor Ignacio Montalvo Casas, delegado del Comité Nacional Olímpico nos ruega que recordemos a todos los jugadores que han sido seleccionados para integrar el equipo Nacional de Balompié, que hoy miércoles, a las cuatro de la tarde, se reanudarán las prácticas del equipo, y por tanto no deben faltar a ella ninguno de los jugadores.

A todos se les ruega puntual asistencia.

SUSCRIBASE Y ANUNCIESE EN EL «DIARIO DE LA MARINA»

DIVIDEN HONORES ALGODONES Y EL TEAM DEL STEWART

Teniendo el segundo juego casi asegurado, Torres explotó en el noveno acto del game

El domingo pasado, tuvo efecto en los terrenos de Algodones un doble juego de Base ball, que constituye un verdadero éxito para el base ball, en la provincia de Camagüey.

Dicho encuentro se efectuó entre los eternos rivales Stewart y Algodones, dichas novenas han demostrado su fuerte calibre, ya que han tenido al público en un constante estado de excitación, ya que gozaban de ser invictos, aunque el domingo pasado fueron derrotados por éste conjunto

El primer juego resultó favorable para el Stewart, que envió al box a Noa, quien hizo una labor magnífica superando a Talla quien actuó por los de Algodones, anulando los mejores battings, habiendo permitido sólo 4 hits, pero el cuadro le jugó mal, quedando el score 4 por 3

En este primer encuentro se lucieron Tito Isla, Short stop del Algodones; Valdivia, Cusito que se llevó un fuerte toletazo en las cercas, jugada muy aplaudida, y Pascual que jugó admirablemente.

Los muchachos de Stewart, hicieron bonitas jugadas, sobresaliendo Falla, Antoliano y Nerey.

El juego de la tarde los muchachos d l patio, enviaron al famoso lanzador Mayor «El Bobo», que sólo permitió 9 hits, aunque al principio parecía que estaba wild pero después del 5o inning, no permitió ni hits ni carreras. Los visitantes enviaron al box a Torres que explotó en el 9o inning, no pudiendo terminar el juego, porque los muchachos locales le conectaron fuerte y con gran precisión, teniendo Noa que hacerse carga de la situación, pero no pudo contener al fuerte batting de los del patio.

Cunagua, cf.del Stewart, en el tercer innings, dió un jorón pero no había nadie en bases, luciéndose también Trujillo, Pedroso y Falla, quienes hicieron buenas cogidas. De los de Algodones, se distinguieron Mayor, por su buen pitching, Pascualito, Tito Isla, que batió de 4 3 y Macique.

Véase el score.

Juego de la mañana:

Anotación por entradas

		C	H	E
Stewart	100 100 020—	4	4	1
Algodones	01000- 010—	3	9	2

Pitcher: por el Stewart, Noa; Catcher: Nono Cruz

Pitcher: por el Algodones: Talla; Catcher: G. Vadlivia.

Segundo juego:

STEWART

	V	C	H	O	A	E
Falla, ss.	4	0	1	3	2	1
Pedroso, b.	3	2	1	6	0	0
Trujillo, lf	5	0	2	2	1	1
Nerey, cf.	5	1	1	2	0	0
N. Cruz, 3b	2	0	1	2	4	0
A. Rodríguez,	2	0	1	2	4	0
Bastida, lf.	4	0	0	2	0	0
Arenal, 2b	4	0	1	1	2	0
Torres, p.	1	0	0	1	3	0
Noa, p	1	0	0	0	0	0
Jorge, x	1	0	1	0	0	0
Totales	34	3	9	27	13	3

ALGODONES

	V	C	H	O	A	E
Macique, lf.	5	1	1	0	0	0
Carrera, 3b	3	0	1	4	1	1
Valdivia, C.	4	0	1	7	2	0
Pascual, 2b	5	2	2	5	2	0
Cusito, rf	5	2	2	2	0	0
Terry, cf.	3	0	0	1	0	0
T. Isla, ss.	4	0	3	3	4	0
Baragua, 1b.	2	1	0	3	0	0
Mayor, p	2	0	0	0	0	0
Estévez, cf. y 1b	2	0	1	2	1	0
Talla, cf.	1	0	0	0	0	0
Totales	36	6	11	27	10	1

Anotación por entradas

Stewart	101 1000 000—3
Algodones	001 002 012—6

FRONTON JAI-ALAI

—Una gran noche, ayer.
—Se peloteó admirablemente.
—Y hubo mucha animación.

RESULTADO OFICIAL DE LA FUNCION CELEBRADA ANOCHE

PRIMER PARTIDO

	Pagos
Paco menor y Goyo, blancos	25
Ochoa menor y Gayarre, azules	17

Ganador: BLANCOS.

PRIMERA QUINIELA

	Tantos.	Pagos.
1.—Gayarre	3	$ 5.64
2.—Aguiar	4	4.13
3.—Vales	6	5.17
4.—allejo menor	1	4.77
5.—Iturrino	0	5.17
6.—Goyo	2	6.20

Ganador: VALES. $5.17.

SEGUNDO PARTIDO

	Pagos
Ferrer y Joaquín, blancos	30
Cervantes y Salazar, azules	20

Ganador: BLANCOS.

SEGUNDA QUINIELA

	Tantos.	Pagos.
1.—Salazar	0	$ 6.16
2.—Ferrer	1	3.69
3.—Vallejo	0	4.10
4.—Paco	4	3.36
5.—Joaquín	1	10.56
6.—Cervantes	6	9.24

Ganador: CERVANTES. $9.24.

TERCER PARTIDO

	Pagos
Román y Adolfo, blancos	27
Martín y Aguiar, azules	30

Ganador: AZULES.

PROGRAMA OFICIAL PARA LA FUNCION QUE SE CELEBRARA ESTA NOCHE

(A las 8 y 30 p. m.)

PRIMER PARTIDO, A 25 TANTOS: Paco menor y Vales, blancos; contra Faura y Goyo, azules. A sacar los primeros del cuadro 10 y los segundos del cuadro 9 y medio, con ocho pelotas finas.

PRIMERA QUINIELA, A 6 TANTOS: Vallejo menor, Millán, Vales, Goyo, Juanito y Aguiar.

SEGUNDO PARTIDO, A 30 TANTOS: Cervantes y Vallejo, blancos; contra Millán y Paco, azules. A sacar los primeros del cuadro 10 y los segundos del cuadro 9 y medio, con ocho pelotas finas.

SEGUNDA QUINIELA, A 6 TANTOS: La Paz, Vallejo, Iturrino, Cervantes, Paco y Salazar.

TERCER PARTIDO, A 30 TANTOS: Román y La Paz, blancos; contra Iturrino y Adolfo, azules. A sacar, ambos, del cuadro 10, con ocho pelotas finas.

AUNQUE PAREZCA MENTIRA

Por BOB

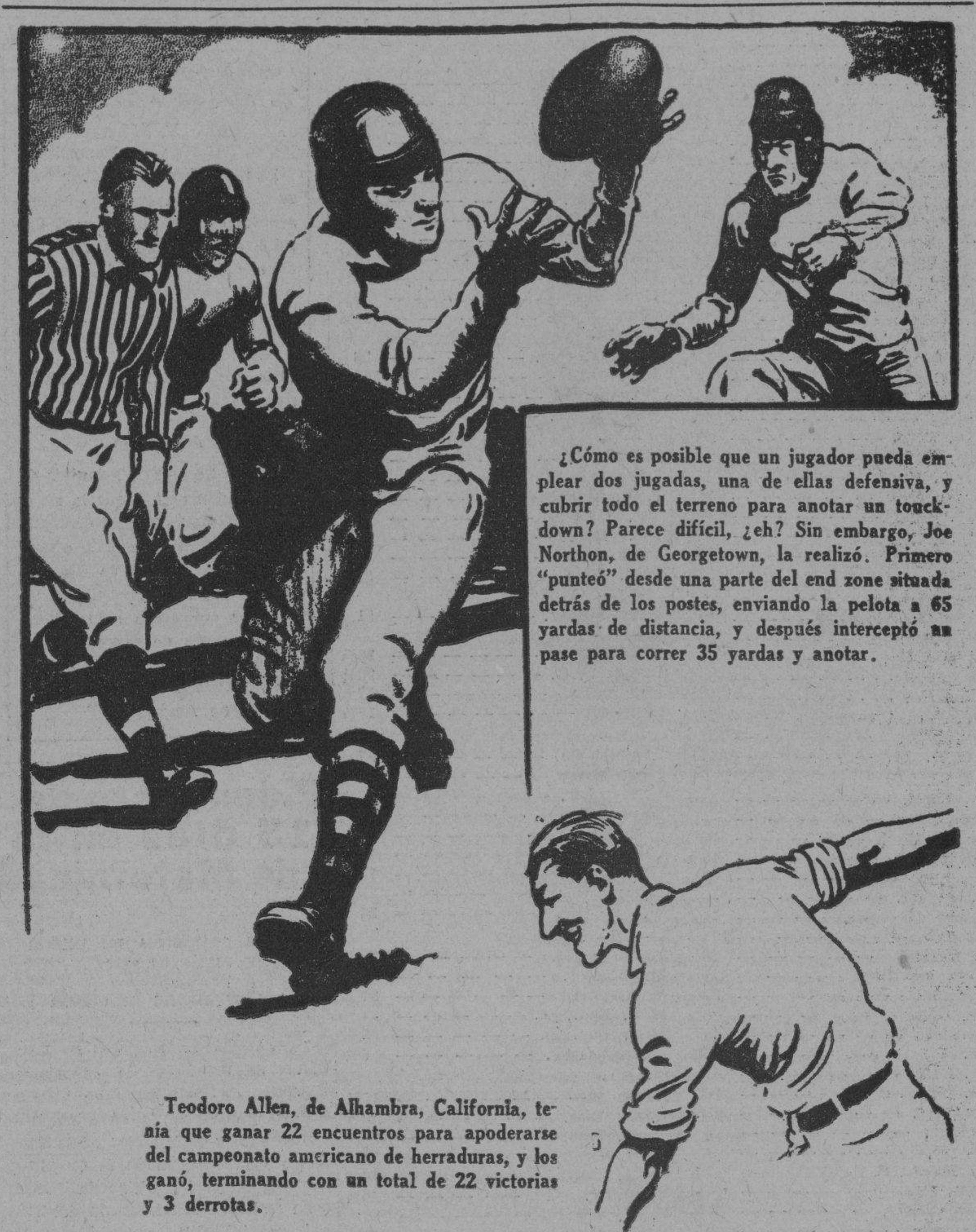

¿Cómo es posible que un jugador pueda emplear dos jugadas, una de ellas defensiva, y cubrir todo el terreno para anotar un touckdown? Parece difícil, ¿eh? Sin embargo, Joe Northon, de Georgetown, la realizó. Primero "punteó" desde una parte del end zone situada detrás de los postes, enviando la pelota a 65 yardas de distancia, y después interceptó un pase para correr 35 yardas y anotar.

Teodoro Allen, de Alhambra, California, tenía que ganar 22 encuentros para apoderarse del campeonato americano de herraduras, y los ganó, terminando con un total de 22 victorias y 3 derrotas.

Tres players del Tennis-Goliath, uno del San Carlos y uno del Víbora, forman este año el All-Star Junior de Basket Ball

La combinación hecha parece una de las más eficientes que se han hecho en los últimos años. El quinteto es pasador, rápido, emplea muchos fakes en sus jugadas y se porta bien a la defensiva. El Pato la estrella. El club San Carlos domina en el segundo team

(Por BALLYHOOD)

Aquí viene a ustedes otro «All-Star team junior de basketball y, sospechamos que, una vez publicado, ha de provocar los consiguientes comentarios.

Esto es natural. No hay selección sin protesta, y siempre surge alguien que después de criticar este esfuerzo anual que se realiza, acaba por convencerse que es un bonito paso de avance, y no sólo se lanza a la aventura dando a conocer su impresión sobre los teams estelares, sino que llega hasta a confeccionar rankings deportivos, —algo que, según muchos, no podía, ni debía hacerse entre nosotros.

Como quiera que los rankings y las selecciones gustan siempre, y dan a los fanáticos y a los atletas una idea del trabajo que se ha realizado en una season, así como abundante tema para tejer sus comentarios, hemos querido seguir nuestra habitual costumbre, lanzando hoy el All-Cuban Junior de basket ball correspondiente a la temporada de 1934-1935 que acaba de finalizar con el triunfo del equipo del Tennis Goliath.

UN MAGNIFICO CONJUNTO

El team que hemos formado este año, como siempre, motivará las protestas de los que han sido descartados y no faltarán amigos de algunos jugadores que salgan en defensa de sus favoritos, como ha ocurrido en atletismo y otros deportes más, pero, cualquiera que se coloque en un plano realmente imparcial, observará que del material que tomó parte en la justa junior de este año no puede combinarse un mejor conjunto que éste que damos hoy a ustedes.

ALL CUBAN JUNIOR DE BASKET BALL POR LA TEMPORADA DE 1934 A 1935

Nombre	Estatura	Posición	Club en que jugó
Higinio García	5.9	Forward	Víbora Unión.
Baturro Gutiérrez	5.10	Forward	San Carlos.
Pato Gallarreta	5.10	Center	Tennis Goliath.
Miguel Iglesias	5.7½	Guard	Tennis Goliath.
Pancho Pons	5.10	Guard	Tennis Goliath.

SEGUNDO TEAM

Nombre	Estatura	Posición	Club en que jugó
F. Aday	5.8.	Forward	San Carlos.
M. Herrerita	5.9½.	Forward	San Carlos.
Pedro Agudo	5.10	Center	Tennis Goliath.
A. Bonet	5.11.	Guard	Liceo de Regla.
N. Valdés	5.7½	Guard	San Carlos.

Es posible que algún que otro player haya encestado mayor número de canastas o que personalmente haya ganado un game con una noche brillante en la que ha podido conectar ocho o nueve goals, pero, no puede negarse que los cinco hombres escogidos para el primer team: Higinio García, el Baturro Gutiérrez, el Pato Gallarreta, Miguelito Iglesias y Pancho Pons, forman el mejor quinteto del año, pudiendo hacerse extensixo esta famirmación hacia todos los terrenos, pues envueltos los muchachos en un minucioso examen con los atletas de cualquier otro circuito, puede que, un tribunal de expertos los declare los mejores de 1934-35, por la uniformidad de su labor y la consistencia de sus performances.

LOS FORWARDS

Higinio García, el «newcomer» del Víbora Unión ha sido sin disputa alguna la revelación de la temporada de novicios.

Debutante en el court el joven atleta ha jugado consistentemente durante todo el campeonato, y a pesar de militar en un quinteto flojo, que ha salido siempre a la cancha falto de toda práctica, ha demostrado condiciones excepcionales. Higinio pasa bien, tiene bonitos fakes y puede tirar en cualquier posición a la canasta. Es, dentro de los juniors, un magnífico y brillante jugador, por eso no hemos tenido inconveniente en escogerle para nuestro All-Star Team a pesar de encontrarse en su primer año oficial como atleta de basket. El segundo forward, el Baturro Gutiérrez, es un maestro de canasteros novicios, pudiendo decirse que ha sobresalido lo suficiente para ganar otra vez esta distinción.

En distintos games, Gutiérrez ha trabajado como center, pero la realidad es que su posición natural es forward, razón por la cual le hemos confiado uno de esos puestos de nuestro equipo.

EL PATO... QUACK! QUACK!

Para el center hemos escogido a uno de los mejores atletas cubanos del presente: el Pato Gallarreta, que ha seguido este año el camino ascendente hacia el «hall of fame» que emprendió al debutar el año pasado.

Gallarreta es uno de los atletas más completos que tiene Cuba actualmente, y juzgado como basketbolista merece los honores de un jurado imparcial. Sabe manejar la bola con soltura, «poniendo el pase donde pone la vista», se coloca admirablemente, huye con inteligencia del guarding enemigo y no es ningún «rough-player». Aún en sus noches malas, el Pato ha sido de extrema utilidad al team por su guarding hermético y su passing estupendo y por esta razón ha caído fácilmente en el All-Cuban Junior de esta season.

LOS GUARDS

La pareja de guards es la misma que ha contribuído al éxito del Tennis-Goliath en la contienda, y creemos que nadie objetará ante la selección hecha.

Miguelito Iglesias es, —según toda la crítica— lo mejor que hay actualmente en Cuba en el running-guard entre novicios y algunos mentores como el propio Rodríguez Knight, coach olímpico, ven en él posibilidades extraordinarias para el futuro. Miguelito ha sido el alma del equipo del Goliath durante la contienda social y ha dado excelente punch a la justa con sus performances.

Pancho Pons inició la season con pié equivocado, pero bien manejado por el Aguilucho ha ido mejorando, y hoy día puede considerarse el mejor de todos los defensas de la competencia. Pancho es un excelente guard, y pudiera ser fácilmente uno de los mejores de Cuba si no emplease tanta rudeza en sus jugadas.

EL SEGUNDO TEAM

El segundo team que hemos formado nos parece igualmente correcto, aunque insistimos en que puede quedar «concluso para la sentencia de los leales de cada jugador». En los puestos de forwards hemos puesto a Aday y Herrerita, la aceptable combinación del San Carlos; el center lo dejamos en las manos ducales de Pedro Agudo, otro excelente prospecto a quien sólo el temperamento que posee pudiera echar a perder en el futuro, y los guards han correspondido a Bonet y Neno Valdés, que han tenido muy bonita campaña.

Muchos dirán que Mosquito Ordeñana, uno de los mejores anotadores del campeonato, merece un puesto, sin embargo, nosotros entendemos que Aday tiene más puntos a su favor para capturar la selección del segundo team por su mejor juego all-around. Aday parece tener más jugadas y se coloca con mejor precisión que Ordeñana, cuyo juego se caracteriza por los continuos dribbles y sus rápidas tiradas al goal.

DEVOLVIO SIN FIRMAR SU CONTRATO DE 1935 EL OUTFIELDER Z. BONURA

CHICAGO, enero 15. AP.—Zene Bonura, primera base de los Media Blancas de Chicago, ha devuelto hoy, sin firmar, su contrato de 1934, pidiendo más dinero y amenazando retirarse del game si no lo consigue.

«No creo que los Medias Blancas me hayan tratado bien después de lo que jugué el año pasado»—dijo Bonura hoy. «No quiero que me den el mismo sueldo de Gehring y otras estrellas, pero creo que después de haber conectado tantos jonrones, bien podían darme algo mejor».

Bonura tomó parte en 127 desafíos el año pasado, su primero en las Mayores, y terminó la campaña con un batting average de .302, a más de conectar 27 home runs.

Los Chi Sox dicen que si Bonura no firma pronto, convertirán a Mule Haas en First baseman.

GANO EL «VEDADO TENNIS» EL PRIMER ENCUENTRO DE LA SERIE DE BASKET BALL

Los Marqueses del Vedado Tennis, encabezados por su estrella Armando Cuervo, jugaron mucho en el segundo half del encuentro celebrado ayer noche en el floor del Atlético, y pudieron vencer al team anaranjado con score de 35 por 24 en el primer choque de la serie.

Un brioso ataque en el segundo período, que les valió por un total de 27 puntos, proporcionó la victoria al team del Vedado, que había perdido el primer half con anotación de 15 por 8. El Atlético decayó mucho al final del game, proporcionando fáciles canastas a los azules.

Esta noche se jugará el segundo game de la serie, y mañana por la tarde se dará el tercero, si es necesario. El game de mañana, caso de que el Atlético empate, tendrá lugar a las cuatro de la tarde.

JESUS MIRALLES HA TENIDO EN EL BOX MUCHAS ASISTENCIAS

Aún cuando sus bolas no han causado mucho efecto a los rivales, ha fildeado bastante

Las primeras estadísticas de fielding que lanza a la publicidad el anotador oficial del campeonato profesional de base ball, el veterano scorer Julio Fránquiz, nos brindan un detalle curioso que tenemos que resaltar.

Este detalle, no es otro que el caso del pitcher «Martisville» Miralles, del club Habana, que a pesar de haber registrado una temporada excesivamente discreta, al extremo de que en ningún momento pudo resultar el nombre de confianza que Mike González esperaba, aceptó más lances que ningún otro lanzador en el box.

¿Qué quiere significar esto? ¿No creen ustedes que ello puede representar que Miralles, a pesar de haber dominado muchas veces a sus rivales, ha sido víctima de malos breaks en los momentos precisos permitiendo los hits o recibiendo débil support cuando una debilidad cualquiera ha representado carrera para los adversarios?

Pudiera ser que sí, y, en una forma u otra, no puede negarse que el joven right-hander de Mike ha sido el pitching de mejor fielding en el campeonato, al aceptar un total de 21 lances sin error.

Los records oficiales de fielding, por posición, son:

CAMPEONATO DE 1934-35.

FIELDING INDIVIDUAL

Pitchers	O.	A.	E.	Tl.	Dp.	Ave
J. Miralles, H.	0	21	0	21	0	1000
R. Fernández, A.	3	16	0	19	1	1000
A. Luque, A.	2	10	0	12	0	1000
C. Valiente, M.	0	12	0	12	0	1000
L. Salazar, M.A.	2	9	0	11	0	1000
T. de la Cruz, M.	0	9	0	9	0	1000
I. Fabré, A.	0	7	0	7	1	1000
G. Torres, H.	3	16	1	20	3	.950
F. Martínez, M.	1	12	1	14	0	.929
O. Campos, H.	1	9	1	11	0	.900
Catchers.	O.	A.	E.	Tl.	Dp.	Ave.
J. Rojo, H.	61	13	3	77	2	.961
A. Cortés, M.	27	3	1	31	2	.968
JM. Fernández, A.	98	18	5	121	1	.959
F. Guerra, H.	18	2	1	21	0	.953
P. Díaz, M.	57	9	5	71	2	.930
Primeras bases.	O.	A.	E.	Tl.	Dp.	Ave.
J. Pérez, A.	213	6	2	221	17	.991
M.A. Gzález, H.	71	3	1	75	7	.987
J Rodríguez, M.	116	3	2	121	7	.987
F Guerra, H	158	4	4	166	18	.976
R. García, M.	138	5	7	150	11	.953
Segundas bases	O.	A.	E.	Tl.	Dp.	Ave.
F. Valdés, A	61	77	5	143	15	.965
C Etchegoyen, M	64	70	9	143	11	.937
J. Abreu, H.	60	91	16	167	27	.904
Terceras bases	O.	A.	E.	Tl.	Dp.	Ave
S. García, M.	13	42	3	58	3	.948
A Rodríguez, A.	8	28	3	39	1	.923
C. López, A.	7	17	3	27	2	.889
J. Dopico, H	8	30	5	43	3	.884
A. Alvarez, H	6	7	4	17	0	.765
Short Stops	O.	A.	E.	Tl.	Dp.	Ave.
F. Correa, H.	51	89	7	147	19	.952
O. Rdguez., M.	36	96	9	141	12	.936
M. Solís, A	43	62	8	113	7	.929
Left Fielders	O.	A.	E.	Tl.	Dp.	Ave
A. Vázquez, A.	29	2	0	31	0	1000
A Mirabal, M.	19	2	0	21	1	1000
M. Funes, M.	18	1	0	19	0	1000
S. Hdez., A.M.	11	0	0	11	0	1000
T. la Noval, H.	7	0	0	7	0	1000
Center Fielders	O.	A.	E.	Tl.	Dp.	Ave
C. López, A.	26	0	0	26	0	1000
L. Salazar, M.A	36	4	1	41	2	.976
A. Alvarez, H.	50	2	3	55	0	.945
I Morales, M.	28	2	4	34	1	.882
Right Fielders	O.	A.	E.	Tl.	Dp.	Ave.
A. Mirabal, M.	15	1	6	16	0	1000
S. Hdez. A.H.	14	0	0	14	0	1000
E Gutiérrez H.M	25	1	1	27	1	.963
P. Díaz, M.	10	0	1	11	0	.909
T. la Noval, H.	17	1	2	20	0	.900
L Roque, A.	21	1	3	25	0	.880

NOTA.—Tl., total de lances; D.P., double plays.

Julio FRANQUIZ,
Compilador Oficial

Enero 15 de 1935.

YA ESTA COMBINADO EL PROGRAMA DE LAS ELIMINACIONES DEL 23

W. Othon subirá al ring para enfrentarse con Lauzardo el mejor light-weight de Hershey

Ayer quedó combinado en las ofinas del Comité Olímpico el programa que ha de darse en las éliminaciones Olímpicas de boxeo anunciadas para el próximo día 23.

En este programa se presentarán los muchachos del Interior, algunos de los cuales, como José Sánchez, ganador de Camagüey, y Antonio Brauet, de Oriente, hicieron muy buena impresión en Aramís del Pino.

En uno de los turnos del card peleará William Othon con Claudio Lauzardo, ídolo de Hershey.

COMITE NACIONAL OLIMPICO DE CUBA

ELIMINACIONES NACIONALES DE BOXEO ARENA CERVEZA CRISTAL

Fly Weights

1.—Luis Castillo vs. Nicolás Echevarría.

2.—Rafael Fonte, (de Camagüey) vs. Antonio Avia.

Bantam Weights

3.—Reemberto Bekec vs. Carlos Herrera.

4.—Víctor Pérez, (de Camagüey vs. Marcelino Quijano, (de la Escuela Técnica).

Feathher Weights

5.—Angel Hidalgo vs. Luis E. Sánchez Govín.

6.—J. Sánchez, (de Camagüey) vs. Isaac Vasconcelos.

Light Weight

7.—Guillermo Othon vs. Claudio Lauzardo, (de Hershey).

Welter Weights

8.—Antonio Brauet, (de Oriente vs. Luis Arrechea.

Middle Weights

9.—Irene Bueno, (de Camagüey) vs. Gilberto Sánchez.

10.—Onelio Ramírez, (de Hershey) vs. Ramón Sánchez.

El resultado de las eliminaciones Interprovinciales entre Camagüey y Oriente dió el resultado siguiente:

José Sánchez, vencedor en Camagüey.

Antonio Brauet, vencedor en Oriente

ESTARA LISTO EL STADIUM EN SALVADOR

SAN SALVADOR, enero 15 AP.—El Stadium Nacional estará listo para la celebración de los juegos deportivos Centroamericanos de marzo próximo. Su costo será alrededor de medio millón de colones, excluyendo terrenos.

◆ Si tiene dolor de espalda, ese dolor que ahoga, que agota, que taladra, producido por el excesivo trabajo o algún frío, *no sufra.*

◆ Haga que le extiendan un poco de Linimento de Sloan sin frotar. El dolor desaparece. Se deja de sentir cansancio. Proporciona un alivio y un bienestar que no hay palabras con que expresarlo.

◆ Ya sean debidos los dolores al reumatismo, al lumbago, a torceduras, a neuralgias, a cansancio muscular, el Linimento de Sloan lo hace desaparecer. Que no falte nunca en su casa un frasco.

Linimento de SLOAN
MATA DOLORES

BASKETBALL RESULTS

UNIVERSIDADES

Brooklyn College, 51; St. Peter's, 12.
Brooklyn Col. J. V., 45; Central Y. M. C. A., 23.
Duke, 48; Maryland, 39.
Duquesne, 36; Carnegie Tech, 23.
Geneva, 36; Waynesburg, 22.
George Washington, 36; Elon, 33
Hamilton, 57; Rochester, 28.
Harvard, 32; Tufts, 29.
Lincoln High, 27; Pratt J. V., 25.
N. Y. U., 31; Georgetown, 21.
Niágara, 39; R. P. I., 26.
Pratt, 42; Cathedral, 18.
Rutgers Pharm, 35; St. John-s Pharm, 27.
Seth Low, 43; Moravian, 35.
St. Josephe, 40; Delaware, 26.
Vermont, 42; Boston U., 25.
Washington, Col., 26; Johns Hopkins, 16.

COLEGIOS

Erasmus Hal High, 41; L. I. U. Fr., 21.
N. Y. U. Fr., 45; De Witt Clinton H., 26.
Penn Fr., 20; Penn Charter Sch., 19.
Tufts Fr., 26; Harvard Fr., 13.
Adams, 36; Brooklyn Tech, 13.
Atlantic City, 34; Wenonah M. A., 22.
Babylon, 26; Huntington, 21.
Baldwin, 2 4; Lawrence, 9.
Barnard School, 36; Englewood, 12
Bay Shore, 24; Amityville, 10.
Boys Haigh, 34; Eastern District 20.
Brooklyn Prep. 15; Cath. Prep. (Brooklyn). 9.
Butler, 27; Montclair College High, 17.
Chaminade, 34; St. Michael-s, 33
Ceveland, 28; Buswick, 13.
De La Salle Inst., 18; Power Mem., 12.
East Islip, 33; Center Moriches, 15.
East Side (Newark), 24; Linden, 13.
Evander Childs, 21; Commerce, 19.
Far Rockaway, 28; Sewanhaka, 25.
Fieldston Sch., 25; Staten Island Ac., 21.
Horace Mann, 38; Scarborough, 31
Irvington, N. J., 26; West Oronge, 23.
Islip, 11; Port Jefferson, 10.
La Salle Acad., 26; La Salle M A., 17.
Lincoln Sch., 22; Franklin Sch., 21.
Lindenhurst, 22; Hempstead, 15
Loyola Sch., 29; Woodycrest, 21.
Lynbrook 21; South Side, 20.
Madison, N. J., 25; Chantham, 20
Malvern Prep., 47; Chestnut Hill 22.
Marquand, 15; Columbia Grammar, 11.
Mineola, 19; Manhasset, 17.
Moorestown Friends, 24; Montgomery, 16.
Morristown High, 35; Bloomfield 27.
Monroe, 15; Stuyvesant, 14.
Montclair High, 38; Kearny, 19
Northport, 32; Smithtown, 11.
Nutley, 27; Millburn, 17.
Oceanside, 33; Woodmere High 11.
Orange, 35; Columbia High, 16.
P. M. C. prep., 25; Church Farm, 15.
Pelham, 17; Xavier, 8.
Port Chester, 24; Roosevelt (Yonkers), 21.
Port Richmond, 20; St. Peter-s (S. I.), 13.
Port Washington, 23; Adelphi, 18.
Regis, 39; St. Gabriel-s, 14.
Roslyn, 35; Oyster Bay, 8.
Rutgers Prep, 18; Montclair Acad., 16.
Rye, 24; Eastchester, 19.
Saunders Tech, 22; Edison Tech., 18.
Sayville, 21; Patchogue, 16.
St. Agnes Acad., 25; Alumni, 18
St. Ann-s 29; Cathedral Prep, 14
St. Augustine-s, 26; St. John-s Prep. 15.
St. Benedict-s, 35; Bloomfield Sem., 24.
St. Francis Prep., 44; Loughlin, 19.
St. Simon Stock, 29; St. Joseph-s Inst., 22.
Southampton, 21; Sag Harbor, 13.
South Huntington, 44; Kings Park, 28.

FIRMO HACK WILSON CON EL CLUB ALBANY «SENATORS»

ALBANY, N. Y., enero 15. AP.—Hack Wilson, ex player de las Grandes Ligas, firmó hoy un contrato para jugar del Albany, de la Liga Internacional, según ha anunciado Walter Smallwood, administrador general de la novena.

El ex rey de los home runs saldrá pronto para Hot Springs, Arkansas, a fin de ponerse en condiciones.

BARNEY ROSS, HA SIDO SUSPENDIDO POR LA COMISION

Y seguirá suspenso en N. Y. hasta tanto no acepte el enfrentarse con el boxer Ambers

MIAMI, Fla., enero 15. AP.—Barney Ross, campeón mundial de los pesos ligeros, que se encuentra aquí haciendo su entrenamiento para la pelea que celebrará el 24 del presente mes frente a Frankie Klicq, de San Francisco, ha declarado hoy, al conocer la suspensión qeu ha recibido de la Comisión de Boxeo del estado de New York, que está dispuesto a defender su corona «con quien sea y como sea, siempre y cuando le ofrezcan una buena cantidad».

Ross asegura que no tiene inconveniente en medirse con Ambers o Tony Canzoneri, pero cree que los promotores de New York no le ofrecen lo que realmente valen sus servicios.

LA SUSPENSION EN NEW YORK

NEW YORK, enero 15. (AP.)—En esta ciudad se ha publicado hoy el acuerdo adoptado por la Comisión de Boxeo de New York en virtud del cual Barney Ross no podrá boxear más por aquí a menos que defienda pronto su título frente a Lou Ambers, el joven aspirante de Herkimer, un pueblecito de New York.

Esta noticia hace la retirada de Ross unánime, pues desde hace tiempo el propio interesado había declarado su propósito de no pelear más en New York en vista de las malas ofertas que le hacían los promotores.

La Comisión se ha basado para suspender al campeón en el hecho de que éste no ha defendido su corona en los últimos seis meses, prefiriendo peleae con Jimmy McLarnin.

Desde septiembre de 1933, que derrotó a Tony Canzoneri por segunda vez, Ross no ha discutido su faja en New York, habiendo perdido la Comisión la paciencia, después de larga espera.

«Ross seguirá suspendido en New York hasta que firme las peleas para enfrentarse con Ambers»—ha dicho hoy el chairman Phelan. «Y nos proponemos suspender también a Franklie Kilck por pelear con Ross el próximo día 24 en Miami».

La Comisión considera que Ambers, no Klick, es el hombre indicado para enfrentarse con Ross y entiende que el campeón debe aceptar, antes que nada, una pelea con el aspirante.

La Comisión se propone celebrar una eliminación en la cual se verán comprendidos Ambers, Fuller, Canzoneri y Dublinsky, para encontrar al nuevo campeón.

LIGA SOCIAL DE AMATEURS DE CUBA

El pasado miércoles 9 del que cursa se efectuaron las eleciones de la Liga Social. El Jueves 10 se suscitó el incidente en el match «San Carlos-Goliath» El viernes 11 se reunió la Com. de Basket Ball de la Liga, y dictó el fallo del que hubo de apelar el «S. Carlos» ante el Comité Ejecutivo. El Secretario de la Liga, en cumplimiento de su deber, comunicó el caso al Sr. Presidente de la Liga, el sábado 12, quien dispuso se citase para el Lunes 14, pues ese día debería tomar posesión el nuevo Ejecutivo.

Cupo en desgracia, pues, al nuevo Ejecutivo, debutar con tan escabroso asunto. La Directiva, a presencia de los señores Cronistas deportivos Fernando del Castillo, Paco Muñoz, Ricardo G. Menocal y Roberto Larcada, adoptó el acuerdo —una vez que tomó posesión y resolviera diferentes asuntos también importantes y urgentes— de dejar sobre la mesa la apelación, pues conocido el expediente incoado, resultó constar de diez fojas de abundante material, que era preciso leer y estudiar, y estimaba el Ejecutivo demasiado festinado el emitir una resolución relativa a un asunto tan delicado, del que acababa de conocer momentos antes; pues hasta la noche del 14 no estaba constituída legalmente y no podía conocer del particular.

Lamentablemente, el problema se ha presentado al día siguiente de que por el Reglamento de la Liga se celebraran elecciones y de que los miembros del Organismo, ajustándose a lo preceptuado en el Art. 26 de los Estatutos, tuvieran que aguardar a tomar posesión «en la primera Junta que se celebrase». Proceso legal al que había que ajustarse.

En su consecuencia, se acordó que el Miércoles 16, a las 8 y 30 p. m. se reuniese el Ejecutivo, después de estudiado el expediente para fallar; habiéndose acordado, así mismo, invitar a dicha reunión a los señores Presidentes del «S. Carlos» y «Dep. Tennis Goliath».

Como se aprecia, la Liga deseó resolver a conciencia, sin festinación, previo estudiol y conocimiento de causa. Sin embargo, no podría plegarse a la condicional que formulara la representación del «San Carlos» al llegar al local de la Junta, **negándose a continuar la serie hasta conocer el fallo**; dterminación indisciplinada y violenta, que no podía considerarse.

La Liga lamenta esta resolución de un sociedad prestigiosa que tras prolongada inactividad —torna a los deportes para producirse en esa forma; tanto más lamentable cuando— y de elol son testigos los periodistas señores Muñoz, Castillo, Menocal y Larcada— en el curso del debate inicial se advirtió franca mayoría de opinión para resolver legalmente a favor del «San Carlos» no obstante reconocerse que la razón moral correspondía al «Goliath» y a la Comisión de Basket Ball de la «Liga Social».

Este Organismo, por lo que significa para el deporte, lamenta la determinación del «Club San Carlos»; pero se felicita de que, con ocasión del problema, la prensa deportiva presente en la sesión, haya comprobado la forma diáfana, de amplitud de criterio, con que actúa la «Liga Social de Amateurs de Cuba».

M.E.C.D. 2016

DOCE GRANDES CENTRALES EMPEZARON AYER LA FAENA DE MOLIENDA EN CINCO PROVINCIAS

Prestigie su oficina o su negocio instalándose bien

Edificio para oficinas orientado a la brisa. Inmejorable situación comercial cerca de los Bancos, Lonja, Aduana, Muelles, Correo, Etc.

DOS ELEVADORES OTIS

AGUA FRIA FILTRADA

EDIFICIO CASTELEIRO - VIZOSO

OFICIOS 18 esquina a LAMPARILLA

Bolsa de la Habana

Ultimas cotizaciones de ayer en la Bolsa de la Habana

COTIZACION OFICIAL

Bonos y Obligaciones

	Comp.	Vend.
República de Cuba:		
Speyer, 1904	95	101
Deuda Int., 1905	68	72
Cuatro y medio, 1909	83	—
Morgan, 1914	83	—
Morgan, 5½, 1923. Ex.	76½	79
O Públicas, 5½, 1945	25¾	27
Obligs. Oro, 5½, 1935	23	40
Recibos de Depósito de Obligs. Oro	9	18
Azúcar, 5½, 1940	82	—
Rep. Cuba, Morgan (Seriados) 5½% — 1927:		
G. Vence 1 julio 1934	80	90
H. Vence 1 julio 1935	73	90
I. Vence 1 julio 1936	72	—
J. Vence 1 julio 1937	70	—
Ayunt. Hab. 1a. Hipt.	80	105
Ayunt. Hab. 2a. Hipt.	94	—
Centro Asturiano	41	—
B. Territorial, Serie B	23	50
Cerecera	27	40
Cervecera. Obli. no hip.	4	7
Gas	94	—
Hav. Elec. (Consol.)	31	40
Hav. Elec., Debentures, Oblig. no hip.	5	7
Jarcia Matanzas	90	—
Edificio La Metropolitana, S. A.	18	—
Mercados de Abasto y Consumo 1a. Hip.	31	50
Nueva Fábrica de Hielo	90	—
Papelera Serie B	70	—
Teléfono	58	71
Unidos	10	—

ACCIONES

	Comp.	Vend.
Banco Territorial	—	—
B. Territorial, Beneg.	—	—
Cervecera	28	—
F. C. Consolidados de Cuba, P	2¾	3
Cuba, R. R.	4½	6½

	Comp.	Vend.
Fibras y Jarcia	10	—
Hav. Elec. Utilities Co., P. 6 por 100	20⅞	23
Hav. Elec. Utilities Co., P. 5 por 100	8	12
Hav. Elec. Railway Co., preferidas	3	7
Hav. Elec. Railway Co., comunes	¼	2
Jarcia, P	23	40
Jarcia P. Ex-Dvdo. en Acciones	23	40
Jarcia, C	3	6
Licorera de Cuba	4	5¾
Metropolitan Auto	100	—
Naviera, P	5	10
Naviera, C	1¼	3
Nueva Fábrica de Hielo	110	—
Nueva Fábrica de Hielo, beneficiarias	19½	26
Perfumería, P	3	—
Perfumería, C	½	—
Pesca, P	20	—
Pesca, C	4	—
Teléfono, P	20	35
Teléfono, C	7	—
Unidos	2½	3½
Unión Oil	2¼	3¾

COTIZACION A TERMINO

Ayer, a las 3.30 p. m.

Vencimiento: Febrero 15

Bonos y Obligaciones

	Comp.	Vend.
República de Cuba:		
Speyer, 5 por 100	95	102
Deuda Interior	69	72
Speyer, 4½ por 100	83	—
Morgan, 5 por 100	83	—
Morgan, 5½%, Ex.	76½	79
O. Públicas, 1945	27	27½
Obligaciones Oro	24	40
Recibos de Depósitos de Obligs. Oro	9	18
Azúcar	80	—
Julio 1934, G. Morgan	88	—
Julio 1935, H. Morgan	74	—
Julio 1936, I. Morgan	72	—
Julio 1937, J. Morgan	71	—
Ayuntamiento, 1a.	80	—
Ayuntamiento, 2a.	84	—
Centro Asturiano	41	—
Cervecera Internacional	23	40
Cervecera Internacional, Oblig. no hip.	4	7
Gas y Electricidad	93	—
Hav. Elec. Ry. Co.	31	40
Hav. Elec. Ry. Comp., Oblig. no hip.	5	7
Jarcia de Matanzas	90	—
Nueva Fábrica de Hielo	90	—
P. Cubana, Serie B	70	—
Cuban Telephone Co.	58	72
Unidos	10	—

ACCIONES

	Comp.	Vend.
Cervecera Internacional	24	—
F. C. Consol. (Pref.)	3	3½
Cuba Railroad, P.	4⅞	10
H. E. Utilities, Pfs.	19	23
H. E. Utilities, Prefes.	8	12
Hav. Elec. Ry. Co., P.	3½	6½
Jarcia, P	24	40
Jarcia, Ex-Div. en Acciones	24	40
Jarcia, C	3¾	6
Licorera de Cuba	4	6
Naviera, P	5	10
Naviera, C	1	3
Nueva Fábrica de Hielo	113	150
Nueva Fábrica de Hielo, beneficiarias	19½	26
Teléfonos, P	—	—
Ferrocarriles Unidos	2½	4
Unión Oil Company	2½	5

CAMBIOS

Tipos de cotizaciones, ayer, en los Bancos de esta capital:

New York, cable	1/10P.
New York, vista	1/10P.
Londres, cable	4.86
Londres, vista	4.85¾
Madrid, cable	13.60
Madrid, vista	13.59
París, cable	6.57
París, vista	6.56
Italia, cable	8.57
Italia, vista	8.56
Bélgica, cable	23.40
Alemania, vista	23.38
Alemania, cable	40.15
Alemania, vista	40.12
Hong Kong, cable	43.60
Hong Kong, vista	43.55
Toronto, cable	⅝P.
Toronto, vista	½P.
Amsterdam, cable	67.58
Amsterdam, vista	67.56
Buenos Aires, cable	25.48
Buenos Aires, vista	25.46
Suiza, cable	32.30
Suiza, vista	32.28

CAMBIOS EN NEW YORK

Cierre ayer, en New York, por el hilo directo de Luis Mendoza y Cía.:

Libras	4.86¾
Francos	6.56
Pesetas	13.60

DE INTERES PARA TODOS Los Que DESEEN PROTEGER SUS MARCAS DE FABRICA

Se hace saber a los fabricantes, industriales, comerciantes y agricultores, que la Oficina Interamericana de Marcas de la Habana, es una Agencia Oficial Internacional Americana que tiene por objeto facilitarles el goce de la protección marcaria y comercial en todos aquellos países de la América en que las Convenciones Internacionales Americanas les otorgan este derecho y entre ellos en los Estados Unidos de América.

Esta Oficina fué fundada por la Convención de Buenos Aires de 1910, para la Protección de las Marcas de Fábrica y de Comercio; confirmada por la Convención de Chicago de 1923, para la Protección de las Marcas de Fábrica, Comercio y Agricultura y Nombres Comerciales; y ampliada por la Convención General de Protección Marcaria y Comercial y su Protocolo sobre el Registro Interamericano de Marcas, acordado en Washington en 1929.

Los derechos que cobra la Oficina Interamericana de Marcas por la gestión de inscripción en los países de América, que estén comprendidos en cualquiera de las Convenciones, son de Cincuenta pesos, Moneda Americana, más la cantidad correspondiente a los derechos marcarios de los países en que se quiere obtener protección, y que fluctúa entre Doce pesos cincuenta centavos y Cuarenta pesos, Moneda Americana.

Para más detalles se le informará directamente en el local de esta Oficina, la que por su carácter oficial internacional, brinda a los que deseen proteger sus marcas una gran facilidad y garantía en el servicio, así como un menor costo, pues por un solo desembolso, de $50.00, puede obtenerse la protección en todos los países comprendidos por las Convenciones.

Oficina Interamericana de Marcas

EDIFICIO "LA METROPOLITANA"

O-Reilly y Aguacate.

Departamentos 532-37. Teléfonos: A-3538 y A-3826.

Habana.

DR. JUAN LUIS RODRIGUEZ,

Director.

Cotizaciones

NUEVA YORK, enero 15. AP. Cotizaciones al cierre de la Bolsa de New York:

Acciones: 1.369.160.

Bonos: $13.711.800.

COTIZACION DE LA PESETA

La peseta española se cotizó al cierre del mercado, ayer, a razón de 7.35.29 por dólar.

COTIZACION DEL FRANCO

El franco francés se cotizó ayer, el cierre del mercado, a razón de 15.22 por dólar.

COTIZACION DE LA LIBRA

La libra esterlina se cotizó ayer, en el mercado local, a $4.86.

HABANA CLEARING HOUSE

Las compensaciones de cheques entre los Bancos asociados al Habana Clearing House, ascendieron en la liquidación de ayer a la suma de $1.425.750.84.

MERCADO DE PIELES

Cierre ayer, en New York, por el hilo directo de Luis Mendoza y Cía.:

Nuevo:	
Marzo	8.85
Junio	—
Septiembre	9.61
Diciembre	9.90
Viejo:	
Marzo	—
Junio	—

La Asamblea de Corredores por los Promedios

Envió un mensaje al Jefe del Estado pidiéndole un Decreto que regule bien dicha materia

Hasta las ocho y media de anoche estuvieron reunidos, en asamblea, los Corredores Notarios Comerciales de esta capital y de las provincias, con el objeto de estudiar su situación y los puntos que dijimos en nuestra información anterior. Llegaron a la conclusión de dirigir al Honorable Presidente de la República un telegrama, y de seguir estudiando otros problemas.

El telegrama a que nos referimos dice como sigue:

Habana, enero 15 de 1935.

Honorable Presidente República. Habana.

Reunida Asamblea Nacional Corredores Notarios Comerciales República en sesión permanente, acordó saludar a usted haciendo votos porque logre con su virtud patriótica encausar el porvenir de Cuba por senderos de paz y amor. Rogámosle promulgue reglamentación promedios, para lo cual sabemos tiene usted el informe rendido por la Comisión oficial nombrada. Los Corredores Notarios Comerciales confiamos en que su rectitud de principios respaldará nuestro derecho conculcado por los agentes de la especulación azucarera.

Joaquín G. Gumá.
Síndico-Presidente.

TABACO

Sin operaciones —en el mercado local— que merezcan un apunte, diremos de las efectuadas en las zonas productoras de Vuelta Abajo.

Cifuentes, Pego y Compañía, propietarios de la marca de tabacos «Partagás», compraron en San Juan y Martínez la acreditada vega de Manuel Cabrera, recibiendo 317 tercios.

«Romeo y Julieta», S. A., compraron para la marca de tabacos de igual nombre, la no menos acreditada vega de San Luis de Federico García, y en Barbacoas compraron la vega de «El Moro». Recibieron 250 tercios.

LOS CORTES EN PARTIDO

El personal que dirige don Severiano Jorge, en sus fincas «Irola», «Buena Esperanza» y «La Purísima», empezó los cortes el lunes de la presente semana.

También empezaron los cortes los vegueros de las fincas «Nueva Empresa» y «Antonio Gómez», a cargo de Toraño y Compañía.

PERSISTE LA SEQUIA

En varias zonas productoras de Vuelta Abajo y Las Villas, se están sintiendo los efectos de la sequía, y esta realidad no solamente preocupa a los cosecheros cuyas vegas necesitan del agua de la lluvia, sino también los especuladores que tienen su principal negocio a base de los tabacos procedentes de las zonas afectadas.

Mientras enero transcurra, la esperanza alienta a esos elementos. Pero si no se produce la lluvia en lo que resta del mes, algunas zonas han de rendir muy poca cosecha.

MERCADO DE GRANOS

Cierre ayer, en Chicago, recibido por el hilo directo de Luis Mendoza y Compañía:

Trigo:	
Mayo	95
Julio	86¼
Septiembre	84⅝
Maiz:	
Mayo	84⅝
Julio	79¾
Septiembre	76¼
Avena:	
Mayo	50½
Septiembre	43
Centeno:	
Mayo	66¾
Trigo Winnepeg:	
Mayo	80⅛
Julio	81¼

Bolsa de New York

Cierre de ayer por el hilo directo de L. Mendoza y Ca.

—A—	
Am. Radiator	14¾
Adams Expr.	6½
Air Reducc.	110⅜
Alaska Jun.	17⅝
Alleghany	1½
Allied Chem.	132¾
Allis Chal.	15½
Allis Chal.	15½
Amer. Can.	110½
Am. Car. Fou.	17¼
Am. F. Pow.	4
Amer. Ice	4
Amer. Inter.	5¾
Amer. Loco	17¾
Am. P. Light	3¼
Amer. Smel.	35
Amer. Sugar	62
Am. Sug., p.	129¼
Amer. T. and T.	103⅛
Am. Tobac. «A»	79
Am. Tobac. «B»	81
Am. W. works	13½
Am. Woolen	8
Anaconda C.	10½
Atchison	48½
Atlan. Coast	30½
Atlan. Ref.	24
Ass. D. Goods	11⅝
Auburn Auto	24⅞
Aviat. Cor.	4⅝
Amer. Bank	14
Amer. Metal	14¼
—B—	
Baldwin Lo.	5⅞
Balt. and Ohio	12⅜
Bendix Avi.	15
Best and Co.	34⅛
Beth. Steel	30⅝
Borden Co.	23¾
Briggs	27⅛
Brook Man.	37
Byers A. M.	17
—C—	
Can. Pacif.	13
Cann. Mills	—
Case T. Mach	56⅝
C. de Pasco	40¾
Ches. and Ohio	42½
Chi. R. Isl.	—
Chrysler	38
Coca Cola	171½
Col. Carbon	68¼
Comm. and Sout	1⅛
Congoleum	32⅛
Cons. Cigar	8¾
Cons. Gas	20
Cons. Oil	7½
Cont. Can	63½
Cont. Oil	16¾
Corn Prod.	63¼
Coty Inc.	6
Cuba Co.	1⅜
Cub. Amer., S.	5¾
C. Am. Sug., p.	43⅛
Comm. Solv.	21¼
Chesapeake	39¾
Col. Fuel.	4⅛
Cruc. Steel	20½
Cons. R. Cuba	—
—D—	
Del. Dudson	36½
Del. and Lack	15⅜
Drug Inc.	11¼
Dupont	92⅞
—E—	
East. Kodak	112
El. Auto Lit.	24¾
El. Pow. Lig.	2¾
Elec. Bond	—
Erie (R. R.)	10½
—F—	
Fox Film C.	11½
Frep. Texas	23⅞
—G—	
Gen. A. Tank	35⅛
Gen. Asphalt	16⅝
Gen. Elec.	21¼
Gen. Foods	33⅛
Gen. Motors	30¾
Gen. Sig. Ry.	26
Gillet Saf.	13¼
Gimbel Bros	—
Gold Dust	16¼
Goodrich R.	10¼
Goodyear	22⅜
Gen. Bronze	6¼
Great North	14¼
—H—	
Hershey, com.	78
Homestake	350
Houston Oil	15¼
Hudson Mot.	10½
—I—	
Ill. Cent.	14
Interb. R. T.	13⅛
I. B. Machine	151
Int. Cement	28⅞
Int. Nickel	22¾
Inter. Tel.	9⅛
Illin. Glas	86
—J—	
Johns Mansv.	51
—K—	
Kroger Groc.	26½
Kresge S. S.	20¼
Kelvinator	17
Kennecot	16½
—L—	
Lambert Co.	27
Ligg. Myers	103
Loew-s Inc.	31¾
Loose Wiles	36
Lorillard — J—	19⅜
Louisv. Nas.	40
Ludlum Stl.	15¾
Lehman Cor.	70½
Liquid Carb.	28
—M—	
Macy (H. R.)	38¾
May Dep-t.	41½
Montgomery	27
Miss. Pac., c.	—
Miss. Pac., p.	3¼
Murray Corp.	6¾
—N—	
Nash	16¾
Nat-l. Dist.	25⅝
Nat-l. Bisc.	28
Nat-l. Cash.	16
Nat-l. Dairy	16¼
Nat-l. P. Li.	6⅝
N. Y. Central	18
North Amer.	12½
Norfolk and W.	172½
Nort. Pacif.	17⅛
—O—	
Ohio Oil	9¾
Otis Elev.	14⅛
—P—	
Packard Mot.	4¾
Paramount	3⅛
Pennsylvann.	21⅝
J. C. Penney	70½
Pullman Co.	47
Pub. Serv.	25⅝
Proc. Gamble	44
Pure Oil	6¾
Puerto Rico	20½
—R—	
Radio Corp.	4⅞
Rep. I. Steel	13½
Reynolds	47
Royal Dutch	—
—S—	
Safeway Sts.	42¾
Sears Roeb.	35¾
Simmons Co.	8⅛
Sec. Vacuun	13¾
St. Paul, p.	3¾
So. Pacific	15⅝
South. Ry.	13
Stan Brands	17¾
Stand Gas	4
Stan. N. J.	41
Stan Oil C.	30⅛
Stewart War.	7¾
Studebaker	2⅜
Sun Oil	65¼
—T—	
Texas Co.	19⅝
Texas Gulf.	33⅞
Timken Roll	33½
—U—	
Union Carb.	44⅞
U. Pacific	102½
Union Oil	15
United Cor.	2⅝
Uni. Cor., pfd. J	24½
Unit. Fruit.	73¼
U. S. Rubber	14¼
U. S. Steel	36⅝
U. Aircraft	13¼
U. S. Ind. Alc.	38⅞
—V—	
Vanadium	18¼
—W—	
Warner Bros	3⅝
West. Union	30½
West. Elec.	37¼
Woolworth	51½
W. Wrigley	75

Bonos de Cuba

Cierre ayer, en New York, recibido por el hilo directo de Luis Mendoza y Compañía:

	Comp.	Vend.
República de Cuba:		
Speyer, 5%	94⅝	97¼
Speyer, 4½%	84	—
Morgan, 5%	81	93
Morgan, 5½%	77	78
O. Públicas, 5%	25¼	25¾
Hav. Elec. Ry., %%	27	32
Hav. Elec. Ry., 5½%	5¼	8
Cuba Railroad, 5½%	29⅛	30¼
Cuba Railroad, 7½%	30	35
Cuba Northen, 7½	37½	39½
Eastern Sugar, 7½	7¾	8½
Manatí Sugar, 7½	10¾	21
Inte. Tel.	—	—

CASTELEIRO Y VIZOSO

TALLER DE REPARACION

MAQUINAS DE ESCRIBIR

MERCADO DE CAFE

Cierre ayer, en New York, por el hilo directo de Luis Mendoza y Cía.:

Enero	6.47
Marzo	6.63
Mayo	6.76
Julio	6.86
Septiembre	6.95
Diciembre	7.04

COTIZACIONES DE LA BOLSA DE NEW YORK DE LOS AZUCARES CRUDOS FUTUROS

Enero 15 de 1935.—(Por el hilo directo de Luis Mendoza y Compañía)

Anterior	Meses	Abre	Max.	Min.	Cierre
1.88	Enero	1.85	1.87	1.83	1.84
1.90	Marzo	1.98	1.93	1.89	1.93
1.91	Mayo	1.91	1.95	1.91	1.95
1.95	Julio	1.95	1.99	1.95	1.99
2.00	Septiembre	2.02	2.04	2.02	2.03
2.06	Diciembre	2.07	2.10	2.07	2.10

COTIZACIONES DE AZUCARES

APRECIACION DEL MERCADO POR LUIS MENDOZA Y CO.

Habana, Enero 15 de 1935.—3 P. M.

	Anterior	Hoy
AZUCAR CENTRIFUGA.		
Costo y flete, N. Y.	1.90	1.90
Cuota Americana libre «LAB»	1.77	1.78
Cuota Amricana, Retención 1936 «LAB»	1.64	1.65
Cuota Americana, Retención 1936 «LAB»	1.64	1.65
Cuota otros Países «LAB»	0.83	0.83
Cuatro cuotas, zafra de 1934 «LAB»	1.42	1.42
Cuatro cuotas, zafra 1935 «LAB»	1.40	1.40
AZUCAR REFINO.		
De Ref. Americanas en New York menos 2%	4.30	4.30
De Ref. Americanas en N.Y., 2da mano menos 2%	4.30	4.30
De Ref. Insulares, New York menos 2%	4.25	4.25
Consumo local en la Habana con impuestos pagados	2.52	2.52

GODOY & MALARET

SEGUROS Y FIANZAS (Insurance and Bonding)

Teléfono M-9866

AGUIAR 77

HABANA, CUBA

COTIZACION OFICIAL PARA EL AZUCAR A EE. UNIDOS

Enero 16.

El precio para el azúcar cotización «pronta entrega» (spot) señalado para hoy, por el Comité de Permisos de Exportación creado por el Decreto-ley 456 para ventas en Nueva York, es de:

1.8858 cts.

libra, costo y flete, 96 grados de polarización.

Aclaración

El Sub-Comité de Permisos de Exportación aclara que la anterior «cotización pronta entrega» no es el precio promedio oficial del azúcar, el cual se fija por la Secretaría de Agricultura. La anterior cotización sólo indica que a menos de ese precio no podrá venderse en Cuba azúcar para exportar a los Estados Unidos de América.

Piden plazo de 15 días en lo de Maternidad

Algunas entidades no puedn cumplir las obligaciones que se derivan de la citada Ley

La «Asociación Nacional de Detallistas de Peletería», la «Asociación Nacional de Detallistas de Tejidos, Sedería y Joyería», la «Asociación de Comerciantes de Muebles y Sus Similares» y la «Asociación de Carpintería en General», dirigieron ayer ocon fecha 15 al Secretario del Trabajo, un telegrama concebido en los términos siguientes:

«Ante imposibilidad que Patronos cumplan decreto ley fondo maternidad quincena actual, por no existir modelos oficiales y haberse puesto en venta hoy libro oficial, rogamos extienda plazo hasta día último enero sin perjuicio que meses sucesivos cúmplase obligación dentro primera quincena».

Las mencionadas corporaciones esperan que el Secretario del Trabajo resuelva favorablemente esta petición, en vista de los motivos que quedan expuestos y teniendo en cuenta otras razones que es obvio reproducir.

GANADO

LOS PRECIOS DE LA CARNE

Precios pagados por compradores, entregado el vacuno, en el punto de origen, y en esta capital, el de cerda y lanar:

	Ctvs. Libra
Vacuno, a	3
Cerda, de 7 a	8
Lanar, a	2½

LOS PRECIOS DE LA CARNE

Los precios que rigen en los Mataderos de esta capital para las carnes, son los siguientes:

	Ctvs. Kilo
Vacuno, de 13 a	14
Cerda, de 25 a	30
Lanar, de 15 a	20

MATADERO DE LURANO

Se sacrificaron en el Matadero de Luyanó:

	Cabezas
Vacuno	72
Cerdos	30
Carneros	10

MATADERO INDUSTRIAL

Se sacrificaron en el Matadero Industrial:

Vacuno	164
Cerdos	181
Carneros	14

CARROS ENTRADOS

No hubo.

ACCIONES DE LOS BANCOS

Cierre ayer, en New York, recibido por el hilo directo de Luis Mendoza y Compañía:

City	21⅝
Chase	24¾
Guaranty	304½
Irving	15
Bankers	55⅛
Chenical	37⅝
Firts National	1.595
Royal Bank	171
Boston	28

LOS MERCADOS EUROPEOS

LONDRES, enero 15. (Por el hilo directo de Luis Mendoza y Compañía).— El oro en barras se cotizó hoy a 142 chelines y 4 peniques, contra 141 chelines 11 peniques el lunes.

El dólar abrió a $4.87 11|16, contra $4.89 5|16.

Las acciones abrieron inactivas y a precios irregulares.

Han sido adquiridas por cuenta ignorada las 705.000 libras esterlinas en oro en barras que había disponibles en el mercado libre de Londres.

PARIS, enero 15.— El franco se cotizó hoy a 15.77 por dólar, o sea a $0.06587.

Mejoró el mercado de costo y flete, vendiéndose 40,000 tdas. de Cuba para embarcar en marzo

Ese azúcar se cotizó a 1.90. Los crudos para entregas futuras también experimentaron mejoría desde de las 12 del día. Absorbidas 25 nuevas notificaciones para Enero

Después de reportarse que un refinador de New York, cuyo nombre no se menciona, había comprado una pequeña cantidad de azúcares de Filipinas, ex-almacén, a la base de 2.77, y que luego pagó a 2.79, el mercado abrió con tono más sostenido, adquiriendo luego más firmeza.

Al mediodía se reportó otra venta de 2,000 toneladas de Filipinas, ex-almacén Filadelfia, a 2.80, a la refinería McCahan.

Los tenedores de crudos de dicha procedencia, ex-almacén New York, pedían entonces a 2.83, y había otra pequeña cantidad, también de Filipinas, para embarque Enero-Febrero, ofrecida a 2.85.

Poco antes del cierre de la Bolsa del Azúcar de New York, que aseguraba que los refinadores del Golfo y Savannah, habían comprado un total que ascendía a 30 ó 40.000 toneladas de Cuba, para embarque en marzo, a 1.90 costo y flete.

LOS FUTUROS.—Abrieron ayer en la Bolsa del Azúcar de New York, de 0 a 3 puntos más bajos para los contratos número 1, y de 0 a 1 punto más bajos para los contratos número 3. En los primeros momentos de la tarde las cotizaciones estaban de 2 a 3 puntos más altas para los contratos viejos, y de 1 a 2 puntos más altas para los contratos nuevos, a excepción del disponible, Enero, que acusaba baja de 5 puntos. Las ventas durante la sesión sumaron 16,750 toneladas en todas las posiciones. Se expidieron 25 notificaciones de entregas, las que después de circular durante la mañana, fueron absorbidas en la tarde.

EL REFINADO.—Actuó sostenido desde la apertura hasta el cierre. Las extracciones fueron bastante buenas.

MERCADO DE LONDRES.—Cerró sin cambio. Las cotizaciones de la Terminal, son:

	Cierre del 14	Cierre del 15
Enero	4/ 3	4/ 3
Marzo	4/ 6	4/ 6
Mayo	4/ 7¾	4/ 7¾
Julio	4/ 9	4/ 9
Agosto	4/10	4/10
Octubre	4/10¾	5/—

LAS EXISTENCIAS.—Las existencias de crudos ayer en los almacenes afianzados de New York, eran de 583,183 sacos, contra 591,708 el lunes.

La cotización «spot» de Willett & Gray el día catorce, 2.77.

LA MOLIENDA EMPEZO.—Ayer empezaron a moler los siguientes ingenios: Providencia y Gómez-Mena, en la provincia de la Habana; Tinguaro, en la provincia de Matanzas; Constancia (de Abreus), en la provincia de Santa Clara; Cunagua, Jaronú, Francisco, y Siboney, en la provincia de Camagüey, y Chaparra, Delicias, Ermita, y Algodonal, en la provincia de Oriente. Según avisos recibidos hasta las cinco de la tarde en la Corporación Exportadora Nacional de Azúcar.

LOS NAVIEROS SE REUNEN EN LA PRESENTE SEMANA

Los elementos que componen la Sección de Navegación de la Cámara de Comercio de la República, se reunirán en sesión ordinaria mañana jueves a las cuatro de la tarde, en el salón de actos de la mencionada corporación, con el objeto de tratar de los asuntos corrientes y de otros que se encuentran en tramitación.

GANANCIAS Y PERDIDAS DE LAS EMPRESAS AMERICANAS

J. C. Penney vendió en Diciembre $29.300,188 contra $25,827,830.

Phila Co. en el año terminado el 30 de Noviembre obtuvo un ingreso neto de $1,608,000 contra $1.619.000

Market Street Ry. en el año terminado el 30 de Noviembre obtuvo un ingreso total de $932,000 contra 1,042,000.

National Tea en las cuatro semanas terminadas el 31 de Diciembre vendió $5.400,500 contra $4,934,800.

Jewel Tea, en las cuatro semanas terminadas el 29 de Diciembre, vendió $1,422,000 contra $1,257.700, aumento de un 13.16 por ciento.

Baltimore and Ohio manipuló en la semana finalizada el 12 de enero, 38.245 vagones, ontra 33 486 en a semana anterior y 37,358 hace un año.

General Electric recibió en el trimestre de Diciembre pedidos por un total de $51.046,760 contra $37,985.790 en el trimestre final de 1933.

En todo 1934 recibió $183 660 303 contra $142,770,791 en 1933.

El Presidente Budd de la Burlington dice que las recaudaciones de la compañía son alrededor de un 3 por ciento o un 4 por ciento inferiores a las de hace un año. Calcula que acusará en 1934 una ganancia aproximada de unos $2.50 por acción.

El Oro y la Plata

Cotizaciones, al cierre ayer, en la Bolsa de la Habana:

Al contado:		
Plata contra billete americano	98	98¼
Oro acuñado con oro americano	160	163
A un mes fecha:		
Plata contra billete americano	97	98½
Oro contra billete americano	—	—

MERCADO DE METALES

Cierre ayer, en New York, por el hilo directo de Luis Mendoza y Cía.:

Níckel	35.00
Cobre	6.85
Plata	54.25
Plomo	3.70
Zinc	22.00

MERCADO DE ALGODON

Cierre ayer, en New York, por el hilo directo de Luis Mendoza y Cía.:

Enero	12.29
Marzo	12.38
Mayo	12.43
Julio	12.41
Octubre	12.29
Diciembre	12.35

MERCADO DE MANTECA

Enero	12.35
Mayo	12.52
Julio	12.65
Septiembre	12.72
Granel	12.37

VALORES

Sin que se sepa a qué motivos —igual que otras veces ocurrió—, ni nos pudieran explicar los corredores a quienes interrogamos el factor que la producía, es lo cierto que ayer volvió a experimentar otra reacción favorable el papel de Obras Públicas en el mercado local. Diríamos mejor que desde hace pocos días, lo cual lo hemos apuntado, ofrecían esos bonos un tono mejor, y que ayer acentuaron su mejoría. Desde primera hora en el mercado se advertía una tendencia muy marcada en favor de dichos bonos, y la demanda era decidida. En el transcurso del día se fueron afirmando, y ya en la última cotización de la Bolsa de la Habana se operó en mil pesos al tipo de 27 (veintisiete), para entregar el día quince del próximo Febrero.

Como consecuencia del avance de los mencionados bonos de obras públicas, los demás valores denotaron firmeza, acentuando la que sostenían las emisiones del Estado y de las empresas que hemos mencionado en anteriore impresiones. Y en los últimos momentos de la tarde, no solo había órdenes de comprar bonos del Gobierno, sino también de varias compañías.

Durante la cotización oficial se operó en cincuenta acciones preferidas de la Havana Electric Utilities a 20 3|8.

Fuera de pizarra se había operado en varias clases de valores, y después de la cotización de las tres y media fueron mayores las operaciones; todas dentro de los tipos de comprador y vendedor.

El mercado cerró bien impresionado, y repitiéndose los comentarios alrededor del alza experimentada por los bonos de Obras Públicas.

SUSCRIBASE Y ANUNCIESE EN EL «DIARIO DE LA MARINA»

N. GELATS y Cía.

Habana. BANQUEROS Aguiar 106-108

Vendemos cheques de Viajeros Pagaderos en todas partes del mundo y Cartas de Crédito Circulares en las mejores condiciones.

"SECCION DE CAJA DE AHORROS"

Recibimos Depósitos en esta Sección Pagando el 2 por 100 Anual. Todas estas operaciones pueden efectuarse también por Correo.

BUFETE DE JOSE I. RIVERO

Notario: FELIPE RIVERO

Chacón No. 25 HABANA

Teléfonos: M-1472 A-8142

M.E.C.D. 2016

EL ABC. ESTUDIA EN UN MANIFIESTO EL CURSO POLITICO POST MACHADO Y PROPONE FORMULAS

ANUNCIOS CLASIFICADOS DE ULTIMA HORA

ALQUILERES

HABANA

a1

Para un buen Establecimiento
Se alquilan baratos, los bajos de
O'REILLY 51
Frente a la Metropolitana. Informan por teléfono: M-7911. Llaves en el tercer piso.

ALQUILO ALTOS, SEGUNDO PISO: sala, comedor, tres cuartos, modernos, Jovellar 13, esquina San Francisco. Informes, en la misma. A-1

SE ALQUILA UN SEGUNDO PISO, moderno, en la calle Amistad, cerca de San Rafael. Precio: 50 pesos. Informes: F-5320. A.1

a2 VEDADO

VEDADO, ALQUILO ALTOS Y BAJOS en 12 y 19 de 4 y 5 habitaciones, baño intercalado y demás servicios a 25 y 30 pesos, informan en la calle 12 No. 172, Vedado, pregunten por Erasmo. A-2

A4 Marianao y sus Repartos

SE ALQUILAN DOS CHALETS MOdernos, portal, sala, saleta, 2 y 3 cuartos, baño completo, cocina, patio, agua abundante, en 12 y 15 pesos. Calle Almendares 52 y 54, Reparto Noguera, Marianao, tren de Zanja pasa esquina. Informes: Telf. FO_7976 y Sr. Bosch, Muralla 16. A.4

b1 NAVES y LOCALES

SE ALQUILA ESPLENDIDO LOCAL para establecimiento. Infanta entre Estrella y Maloja, precio de situación. Informan al lado. B.1

SE ALQUILA LA PLANTA BAJA, Monte 34, propia para toda clase de establecimiento, buen frente y mucho fondo. Informan: «La Democracia», Monte 103. Telf. A.4917. B_1

b4 HABITACIONES

EN CASA PARTICULAR, SE ALQUIla habitación chica, con toda asistencia, para persona sola, Neptuno 10, primer piso, altos de «La Filosofía». M_7582. B-4

EN CASA DE FAMILIAS, ALQUILO hermosas habitaciones, con su baño intercalado, agua caliente, mucha moralidad, con comida y toda asistencia, para matrimonios o dos compañeros. Precios reducidos, Amistad 11, esquina a San José. B-4

SE SOLICITAN

Personas de Ignorado Paradero

SE DESEA SABER EL PARADERO de Angela Velázquez, costurera que vivió en el Reparto Redención, Marianao, Tercera número 3. La solicita Hortensia. Telf. A 3333. SP.

sa Solicitud de Alquileres

SE DESEA APARTAMENTO DE 3 Habitaciones con servicio preferible en azotea, precio módico. Dirigirse a C.J DIARIO DE LA MARINA. SA.

SEÑORITA EXTRANJERA SOLICIta en casa particular, preferentemente Vedado, un apartamento que conste de 3 cuartos grandes, cocina y baño. Se dan referencias. Conteste a A. D., Departamento Anuncios Clasificados. S.A.

CRIADAS y CRIADOS

SE SOLICITA UNA ESPAJOLA, PAra cocinar y limpiar y dormir en la colocación. Sueldo: 12 pesos. Oficios número 17, alots del Almacén. S_1

COCINERAS y COCINEROS

SE SOLICITA UNA CRIADA, PARA cocinar y limpiar. Tiene que dormir en la colocación. Se da uniforme y ropa limpia. Sueldo: 10 pesos. Informan: Calle B. número 186, altos, entre 19 y 21, Vedado. S_2

EN LA CALLE 24 ESQUINA A 21 se solicita un asiático que sea buen cocinero. S.2

s3 MANEJADORAS

SOLICITO UNA MANEJADORA, práctica con referencias. Paz 4, Alturas de Almendares. Galbis. S.3

SOLICITO EXPERTA MANEJADOra de color, del país. Edad 30 años. Buenas referencias. Ha de saber cocinar sabroso, limpia, ordenada, para una niña de 5 años. Sueldo: $12.50 Se paga con puntualidad. Uniformes, ropa limpia. Si no reune estas condiciones no molesten. Casa Dr. Nobo. Calle G esquina 19, (bajos) Vedado. Teléfono F-2268. S.3

s14 VARIOS

SOLICITO HOMBRES O MUJERES de buen porte, para vender artículo sin competencia. Prefiero personas educadas. Escriba dando experiencia como vendedor al señor F. Oliva, Departamento de Anuncios Clasificados, DIARIO DE LA MARINA. S_14

SE OFRECEN

CRIADAS y CRIADOS

DESEA COLOCARSE MUCHACHA española para criada de cuartos o manejar. Acostumbrada servicio fino de buenas casas. Tiene referencias. Informan: F.4510. O_1

SE DESEA COLOCAR UNA MUCHAcha española, para cuartos o comedor. Sabe servir a la rusa y tiene referencias. En la misma, una criada de mano. U-5470. O-1

SE DESEA COLOCAR PRIMER CRIAdo, con muy buenas recomendaciones, de las mejores casas de La Habana. Informan: Telf. F-1312. O-1

SE DESEA COLOCAR UNA JOVEN española, para cocinar a matrimonio solo. Duerme fuera. M-5410. O-1

SE OFRECE UN BUEN CRIADO, ES trabajador y tiene referencias. Sabe cocinar y no tiene pretensiones. Telf. F-2020. O-1

SE DESEA COLOCAR UNA JOVEN española, de comedor o para habitaciones. Sabe servir a la rusa y zurcir. Tiene buenas referencias. Telf. U-4191. O-1

SE DESEA COLOCAR UNA JOVEN española para corta familia o por horas. Dormir fuera. Teléfono U.4680. O.1

SE OFRECEN

s1 CRIADAS y CRIADOS

SE DESEA COLOCAR UNA JOVEN para cuartos y coser. Sabe coser y bordar bien. Tiene referencias. Telf. M_5056. O-1

DESEA COLOCARSE UN JOVEN ESpañol, sabe de criado, de chofer y de jardinero. Tiene referencias. Telf. F.6131. O.1

SE DESEA COLOCAR UNA MUCHAcha de criada o manejadora, tiene buenas referencias. Informan teléfono F.3025. O.1

SE DESEA COLOCAR UNA PENINsular para criada de mano, tiene recomendaciones. Informan en Ave. de Wilson No. 101. Telf. F_2545. O.1

SE DESEA COLOCAR UNA MUchacha española de criada de manos o siendo casa chica, no le importa manejar niños, es buena muchacha sabe trabajar, buenas referencias. Teléfono F.6090. Calzada y J. O.1

SE DESEA COLOCAR UNA JOVEN española para criada de mano, siendo corta familia. Tiene buenas referencias. Teléfono F-6179, Rosa. O.1

UNA JOVEN ESPAÑOLA DESEA volocarse de criada de mano, sabe de cocina, tiene referencias. Informan F_3884. O.1

SE DESEA COLOCAR UNA JOVEN española para todos quehaceres de matrimonio solo, o criada de mano. Cocina bien, no menos de 15 pesos. F.3448. O-1

SE DESEA COLOCAR UNA JOVEN fino o manejadora. Tiene referencias en la misma una joven para limpiar por horas o para dormir fuera. A. 9108. O-1

COCINERAS y COCINEROS

SE DESEA COLOCAR UNA JOVEN española, para cocinar y limpiar. Informan: Telf. M 4011. O2

SE DESEA COLOCAR UN JOVEN chino cocinero en casa particular, sabe cocinar criolla y americana Repostería y pastelería, tiene buenas referencias y si necesita lavandero o sirviente también. Zanja 27, teléfono M.4443, Pregunte por Guillermo Lam. O.2

DESEA COLOCARSE UNA MUCHAcha de color, habla inglés, criada de cuarto, o para cocinar a corta familia. No duerme en la casa Illamar F.6090. O.2

s3 MANEJADORAS

SE DESEA COLOCAR UNA ESPAñola, para criada o manejadora. Es honrada y trabajadora y sabe cumplir con su obligación. Informan: F-1938. O.3

SEO FRECE UNA ESPAÑOLA, DE mediana edad, de manejadora, para recién nacido. Sabe su obligación. Tiene referencias. FO.1147. O_3

DESEA COLOCARSE UNA JOVEN mestiza para manejadora o criada de mano. Informan Campanario No. 30, teléfono A.6757. Aurora. O.3

s8 CHOFERES

CHAUFFEUR ESPAÑOL, HABLA un poco inglés. Desea colocarse en casa particular o comercio, con largos años de experiencia y buenas referencias. Informan: Teléfono A.2355. O.8

ARRENDAMIENTOS

3 FINCAS RUSTICAS

FINCA, EN LO MAS ALTO DE LA Habana, espléndida casa de ocho cuartos y tres baños, pasan las guaguas cada tres minutos. Para más informes llame al F.2384. AA.3

VENTAS

1 CASAS

CHALET MAMPOSTERIA, 6 x 22.50, en la Cuarta Avenida, a un paso tranvías y ómnibus. Libre gravámenes. Precio: $700.00, (setecientos pesos). Informes: Fernando, Neptuno 109, altos. V-1

4 ESTABLECIMIENTOS

VENDO LECHERIA, SITIO COMERcial, sin deudas, $1,000. Facilidad de pago, $20.00 diarios de venta. Tengo otro negocio, motivo de su venta. Nada mejor para dos jóvenes, Cuenya, Monte y Someruelos, Café. V-4

6 Automóviles y Accesorios

CHEVROLET SEDAN 31, ACABADO pintar Duco. Buenas gomas. Garantizado mecánicamente. Manolo. M. 3355 de 3 a 5 y F-4922 todo el día. V.6

10 UTILES de OFICINAS

BOLSA DE MUEBLES
DE OFICINA

COMPRAMOS Y VENDEMOS
MUEBLES CAOBA Y ACERO, DESde una gaveta, al equip de Banco, a precio de remate. Especialidad: Cines, Colegios, Bar, Biblioteca, Cajas Seguridad. **Compostela número 55, cerca Obispo. A-7744.** V_10

CAJAS CAUDALES
«Mosler», grande, propia para Joyería; otra, 4 combinaciones reloj. Gangas. **Compostela número 35, entre Obispo y Obrapía. Teléfono: A 7744.** V-10

RADIOS

LUJOSO RADIO LINCOLN, BATErías, para finca, 11 tubos, chassis niquelado, onda corta y larga (mundo entero) se regala con garantía 3 meses, $90.00. Tenerife 84, altos, M. 3050. V.12

OBJETOS VARIOS

SE VENDE VIDRIERA PUNTO MEjor de la Habana para venta billetes; también se traspasa crédito hipotecario. Metropolitana 292, de 2 a 5. Perera. V.15

En las primeras horas de la madrugada de hoy nos ha remitido para su publicación la Secretaria General del A B C, Sra. Evangelina de la Llera de Sánchez Govin, una copia del manifiesto que dicha organización dirige al Gobierno y al país en general, con relación al problema político de Cuba.

Dice así dicho documento:

Hon. Sr. Presidente de la República.

Señor Presidente:

Se redacta este documento con un sólo propósito: Contribuir a resolver una situación nacional crítica, cuya persistencia puede acentuar el proceso de violencias ya esporádicamente manifestadas y traer sobre el país derramamientos de sangre y pérdidas de vidas, que pueden y deben ser salvadas para bien de todos.

Nada que se exprese en esta carta tiene un propósito de censura para nadie, ni envuelve una acusación ni un halago. Se expondrán aquellos hechos que resulten indispensables para demostrar las vicisitudes de nuestra agitada vida nacional y para evitar que hechos dolorosos que pudieron no haber ocurrido y que el apasionamiento político impuso, tengan su repetición.

De esta noche obscura puede surgir una hermosa aurora de paz y de progreso, que nos ilumine a todos y le dé a cada cual que haya contribuído a su advenimiento, no sólo un reposo moral por la satisfacción de haber cumplido con el deber que el momento histórico demandaba, sino, además, un legítimo título para el respeto de todos los ciudadanos, no importa en qué fila militen ni qué ideología sustenten.

También anima esta carta una fe profunda en la posibilidad de un rápido arreglo, ya que éste va a depender de la voluntad concurrente de un grupo de hombres públicos que han figurado prominentemente en la vida nacional desde la caída del Gobierno de Machado, los cuales, sin duda, aprovecharán la oportunidad que se les brinda para demostrar a todos, amigos y adversarios, que el servicio a la patria es la brújula que lo guía y ante ese deber están prontos a sacrificar ventajas e intereses personales.

Aunque dirigida a usted, señor Presidente (pues es usted quien, por su autoridad y su posición puede convocar a todos los cubanos al ensayo de esa fórmula), esta carta contiene una invocación a todos aquellos hombres que, en cualquier plano, tienen autoridad y dirección de los grupos que intervienen en la vida nacional en estos momentos.

Cuba ha vivido desde el 12 de agosto de 1933, días angustiosos y ha sufrido las más hondas conmociones en un proceso de crecimiento que todavía no ha llegado a su madurez. Intentar detener ese proceso, no sólo es intentar lo imposible, sino provocar conflictos de los que derivará Cuba, en sus hijos y en su economía, daños incalculables e innecesarios. Por eso el deber de todos consiste en facilitar la viabilización de ese proceso revolucionario, por vías de paz y de seguridad.

Tres crisis ha sufrido Cuba desde la caída del Gobierno de Machado. La primera, la determinó el Gobierno del doctor Céspedes; la segunda, el Gobierno del doctor Grau San Martín y la tercera, el llamado Gobierno de Concentración Nacional que usted presidió.

Tres crisis ha sufrido Cuba desde la caída del Gobierno de Machado. La primera, la determinó el Gobierno del doctor Céspedes; la segunda, el Gobierno del doctor Grau San Martín y la tercera, el llamado Gobierno de Concentración Nacional, que usted presidió.

Cada uno de estos gobiernos ha intentado plasmar en un régimen de orden, de paz y de satisfacción nacional las ansias revolucionarias del país. Cada uno de ellos logró adelantar por ese camino y ha dejado surcos sagrados de avance que serán reconocidos cuando el juicio sereno de la Historia sustituya al apasionamiento político.

Hay entre estos gobiernos, sin embargo, notorias diferencias. El Gobierno del doctor Céspedes fué una improvisación resultante de la caída del Gobierno de Machado y del proceso de la Mediación. Los actos de ese Gobierno cumplieron el primer paso del proceso revolucionario post-Machado, que consistía en la destitución de todos los funcionarios de su Gobierno. El doctor Céspedes, sin embargo no tuvo sino una aceptación a posteriori por parte del pueblo de Cuba. En su contra se alegó que era el resultado de la ingerencia americana.

Igualmente improvisado fué el Gobierno del doctor Grau San Martín. Se debió a la utilización política, por parte de personas que no constituían fuerzas políticas nacionales pues ellos mismos declaraban su condición de apolíticos, de un movimiento insurreccional dentro del Ejército. El doctor Grau San Martín, desde el primer momento, encontró una resistencia popular sólo acallada por su franca oposición al ingerencismo americano. Su Gobierno fué considerado como el producto de un golpe militar.

Ingerencia americana, en el primer caso; ingerencia militar en los asuntos civiles en el segundo. Hechos ambos contra los cuales había manifestado su voluntad decidida la Revolución y que llegaron a hacer inviables a ambos gobiernos.

El Gobierno de Concentración no fué un Gobierno improvisado. Su constitución obedecía a un deseo de corregir defectos, que tal vez fueron inevitables, de los Gobiernos que lo precedieron. Su misión era ponerle coto a ambos ingerencismos. Sustituir la intervención americana en los asuntos interiores de Cuba, por las relaciones cordiales entre dos pueblos amigos. Retraer al Ejército, que se se había convertido en el factor principal determinante de la política civil, a su función de instrumento de paz ciudadana al servicio de los propósitos revolucionarios del Gobierno.

Esta era su doble misión esencial. Con respecto al resto de sus deberes hubo discrepancias. Algunos ciudadanos especialmente usted, entendieron que su deber fundamental era facilitar el retorno a una normalidad constitucional derivada de una elección para delegados a una Asamblea Constituyente. Otros, especialmente el ABC, estimaron que debía aprovecharse la oportunidad favorable que las circunstancias brindaban, para poner las bases de la renovación integral del país, mediante la reconquista de la riqueza cubana y la realización de la justicia social.

Algunas tentativas se hicieron en ambos sentidos. La derogación de la Enmienda Platt, y la firma del Tratado de Reciprocidad debieron significar el final de la política de ingerencia americana y su sustitución por la cooperación entre dos pueblos amigos. Hubo también, al inicio de su Gobierno, un movimiento de retracción de lo militar a su función propia dentro de los cuarteles, aliviándose la conciencia ciudadana de la opresión q. en ella provocaba la omnipresencia de lo militar. También se intentó un rescate de la riqueza nacional, y un reordenamiento de nuestra economía, apuntando especialmente en los Decretos de la moneda. Por último, también la preocupación electoral se manifestó en intentos de codificación y censo.

La realidad predominante, sin embargo, ha sido adversa. En la conciencia de cada ciudadano hay el dolor de una ingerencia americana, no por disimulada menos visible y depresiva. Por otra parte, el Ejército se ha visto de nuevo sacado de sus funciones propias para continuar siendo, a través de su Jefe, más bien factor político de excitación que instrumento de orden. Se abandonaron las iniciativas de reconquista de la riqueza, llegando a derogarse las medidas adoptadas a ese fin. Y las elecciones no han podido celebrarse, ni se podrán celebrar, si antes no se halla una solución adecuada a esas profundas causas de perturbación, que ya han determinado dos movimientos insurreccionales ocasionando la pérdida de muchas vidas y la caída de dos Gobiernos.

Las mismas causas deben producir idénticos efectos, con la natural agravación que el transcurso del tiempo provoca en todos los males. Cuba, pues, está al borde de serios quebrantos que son evitables ya que lo que se trataría de obtener por vías de violencia y destrucción, lo pueden brindar, con un gesto noble y generoso, un grupo reducido de cubanos prominentes.

No parece necesario analizar por qué su Gobierno, inicialmente de concentración, y hoy, a todos los efectos prácticos, Gobierno sólo de los Nacionalistas, no hay podido cumplir los propósitos que determinaron, no sólo su constitución, sino el apoyo ilimitado que le dió el noventa por ciento del país. Basta que no se hayan logrado dichas finalidades, sino que, por el contrario, se hayan agudizado las causas de perturbación nacional que trataron de subsanarse; basta que, además, haya surgido un nuevo motivo de profunda perturbación que pueda dar base a que se rediten episodios ejemplares, pero trágicos, de la vida nacional, para que se aprecie inmediatamente la necesidad de ensayar nuevas fórmulas y la de hacer pasar la responsabilidad del Gobierno a nuevos hombres. Ese último motivo es el resurgimiento, cínico y militante del machadismo, que debió haber sido ya liquidado y que, lejos de ello, se convierte otra vez en una amenaza pública.

¿Qué fórmula debe intentarse? ¿Cómo ha de pasar la responsabilidad del Gobierno a otras manos? ¿Cuáles han de ser éstas?

Se intenta una respuesta separada a cada una de estas preguntas. Conviene dejar aclarado que tal vez pueda haber forma más adecuada de contestarlas que la que aquí se indica. En lo único que se es inflexible es en el convencimiento de que resulta preciso hallar una respuesta cabal a cada una de ellas, y que la paz no se puede conseguir eludiéndolas o ignorándolas.

Durante el Gobierno del Dr. Grau se llegó por muchos a la conclusión de que era indispensable hacer ese cambio e intentar nuevas fórmulas. Usted, señor Presidente y el Coronel Méndez Peñate, los representantes del ABC, los del Dr. Miguel Mariano Gómez, y los del Gral. Menocal, convinieron en la necesidad de que el doctor Grau San Martín extendiera la renuncia de su cargo, y con él todos sus Secretarios, poniéndolas a la disposición de una Junta de Sectores, que determinará en definitiva, si se le ratificaba a él en el poder (de modo que lo derivara de los representantes de la voluntad revolucionaria del país y no de un golpe militar), o se le sustituiría por otra persona. Verbalmente y por escrito, usted, Coronel Mendieta, en nombre de la paz solicitó ese sacrificio del Dr. Grau San Martín. En aquella ocasión, usted expresó que tal solicitud se hacía al Dr. Grau, porque se le consideraba un patriota, pues sólo a quien tuviese tal condición se le podía suplicar que, por el bien del país, abandonara una posición desde la cual, circunstancialmente, no podía servirle de un modo eficaz.

Tales frases suyas se recuerdan, porque también en usted se reconoce a un patriota que, circunstancialmente, se ve impedido de rendir a Cuba los eminentes servicios que en el pasado le ha prestado y que seguramente podrá prestarle en el futuro. Señaladamente, puede usted darle al país el levantado ejemplo de un esfuerzo eficaz y sincero por solucionar nuestros problemas, haciendo usted hoy lo que ayer, por las mismas razones, solicitó del doctor Grau San Martín.

Porque es un hecho histórico, —recordamos que la negativa del doctor Grau San Martín obligó al país a enderezar su actividad contra las causas de perturbación nacional antes apuntadas, a través de un golpe insurreccional, el del 8 de noviembre, que llenó de luto nuestros hogares y que pudo ser evitado. También es preciso recordar, que no obstante el triunfo aparente de su aparato de fuerza, en definitiva, el doctor Grau San Martín tuvo que ceder a la movilización de la conciencia nacional y dar la oportunidad histórica de que nuevos hombres intentaran nuevas fórmulas. Así advino su Gobierno.

Usted, señor Presidente, conoce perfectamente los tres medios posibles de resolver este problema. En sus manos está el escoger uno u otro: la violencia o la paz. La voluntad revolucionaria, o el predominio político de las fuerzas militares. Se espera que el coronel Carlos Mendieta sepa demostrar a todos, con un ejemplo sin precedentes de abnegación patriótica, que tiene las cualidades morales necesarias para hacer el sacrificio que supo solicitar con integridad y entereza cívica de otro compatriota ilustre.

Tal ejemplo, levantado y noble, seguramente será seguido por otros hombres que, también circunstancialmente, no pueden rendir labor útil al país, de momento, en los altos puestos a que la vida nacional los ha llevado.

El desarrollo de los acontecimientos posteriores al día 12 de agosto de 1933; los conflictos sucesivos entre los sectores ansiosos de plasmar la aspiración común de estructurar una Cuba Nueva; los naturales e inevitables apasionamientos personales, tanto más intensos cuanto más altos son los motivos que han determinado las respectivas actitudes, han traído como consecuencia que haya un grupo de hombres que, a su pesar, provocan apasionamientos de afección y repulsión que los hacen prácticamente incompatibles con todo intento de solución armoniosa y pacífica. Estos hombres deben seguir el ejemplo levantado y digno que usted les va a trazar. Ellos también deben, por el momento, designar las posiciones que los hacen directores del pueblo cubano, desde dentro o fuera del Gobierno, y deben contraer el compromiso público de abstenerse de toda autoridad pública mientras se ensaya la fórmula que aquí se propone.

Entre esos hombres se encuentran, en primer término, el Presidente del Consejo Central del ABC. Se le menciona en primer término, porque aun antes de que usted haya tomado una determinación ante la solicitud que esta comunicación contiene, él está dispuesto a no aceptar ningún cargo en el período de ensayo de la nueva fórmula. En idéntico caso de incompatibilidad se encuentran el Jefe del Estado Mayor del Ejército y el Jefe de la Policía Nacional. Así también, el doctor Ramón Grau San Martín y demás jefes de sectores políticos. Cada uno de ellos debe resignar, por idéntico período, las posiciones que ocupan, transfiriéndolas a quienes no despierten pasiones enconrtradas n la vida nacional.

¿Cuál es la fórmula que debe ensayarse?

El primer defecto del Gobierno de Concentración Nacional fué su estructuración, el segundo, la carencia de un programa mínimo de Gobierno, previamente aceptado por todos los grupos. El tercero no tener la representación total de la voluntad revolucionaria del país. De él quedó excluído, por causas inevitables en aquel momento, el sector revolucionario que le había precedido en el Gobierno. Veamos detalladamente estos tres defectos.

La Ley Constitucional no atendió a las necesidades básicas del Gobierno que se constituía. Se creó un sistema de Gobierno cuasi colegiado con un Presidente de la República; pero se hizo a los Secretarios que formarían el Cuerpo Deliberativo, dependientes del Presidente, y éste no quedó ligado en forma alguna a los sectores, cuyo apoyo era esencial para la perduración de aquel Gobierno como Gobierno de Concentración. En esta forma, el Presidente de la República venía a tener prácticamente todos los poderes, ya que podía destituír y nombrar Secretarios, siendo él, en cambio, irremovible, salvo por su propia voluntad o por obra de un acto de violencia o un movimiento armado. Esa deficiencia fué la razón fundamental de que, uno tras otro se separaran de las responsabilidades del Gobierno los distintos sectores que cooperaron con los Nacionalistas a su formación.

Otra de las grandes deficiencias del sistema fué hacer del Presidente de la República un funcionario que intervenía directamente en la gobernación del país, en lugar de haber sido el alto Magistrado que ejerce la misión de tutelar y mediar en todos los conflictos que surjan, como sucede en Inglaterra, en Francia, o en Alemania, donde estadistas de la talla de Hindenburg, Millerand o Poincaré han podido ser los supremos Magistrados de toda la nación, dejando la responsabilidad de la gobernación directa e inmediata y, por consiguiente, las consecuencias de la pugnacidad política, al grupo o grupos que ocupan en un momento dado los cargos gubernativos. Gracias a ese régimen, en los países citados, los Gobiernos se suceden y se ensayan fórmulas políticas diferentes sin que el país tenga que sufrir revoluciones que la gestión mediadora del Primer Magistrado de la Nación evita, ni tampoco las contingencias internacionales, que siempre se confrontan cuando se remueve al Primer Magistrado de la Nación.

Finalmente, los hechos han demostrado que la colaboración de distintos sectores en un mismo gobierno resulta imposible desde puestos ejecutivos o gubernativos. Es indispensable buscar esa coordinación en la creación de órganos de supervisión y fiscalización a los que esté subordinado el Gabinete, de modo que las discrepancias de criterio no entorpezcan la gestión administrativa ni de autoridad.

Esta fórmula supone la existencia de un órgano que tenga la misión política de fiscalizar la actuación del Gabinete, y determinar la revisión de su conducta e incluso su remoción total. Además, ese órgano debe procurar la unidad de apoyo al Gobierno en todo el período de su vigencia, porque siendo órgano de fiscalización y deliberativo, pueden integrarlo todos los sectores representativos de la voluntad revolucionaria, sin que por esto se vean obligados a renunciar a sus credos e ideales definitivamente.

Por consiguiente, la fórmula comprende los siguientes órganos:

Un Presidente de la República, que será el Primer Magistrado de la Nación, el representante de la soberanía del Estado en sus relaciones internacionales y que ejercerá el llamado Poder mediador, y deberá desempeñar su cargo hasta que se reuna la Convención Constituyente y se elija a quien haya de sustituirlo conforme a la nueva Constitución.

Un Premier, que será el jefe ejecutivo del Gobierno.

Un Consejo de Secretarios, que, además del despacho administrativo y ejecutivo, tendrá funciones legislativas.

Tanto el Premier como el Gabinete permanecerán en sus puestos mientras conserven la confianza de la Junta de Sectores, ante la cual deberán comparecer cuando sean interpelados.

El Premier será designado por el Presidente, de la lista que se presente la Junta de Sectores, y aquél formará su Gabinete con aprobación del Presidente y de dicha Junta.

Queda una última pregunta por contestar: ¿Quiénes han de asumir el Poder?

El Presidente de la República ha de ser aquel que designen, de común acuerdo, todos los sectores, y debe reunir cualidades que lo hagan grato a la nación, pues se le ha de colocar en una posición preeminente, que lo sustraiga a todas las luchas políticas inmediatas.

El Premier del Gabinete debe ser seleccionado inicialmente de los grupos nuevos que se llaman a sí mismos revolucionarios, porque se orientan hacia una estructuración del Estado en forma diferente de la que tuvo al constituirse la República. La razón que abona tal pretensión es la práctica política seguida en todos los países habituados a la vida de la democracia parlamentaria, de que el Premier y Gabinete que sustituyan al Gobierno dimitente procedan de los grupos oposicionistas.

En el orden del tiempo, el Gobierno de Concentración pronto vino a ser un Gobierno restauracionista, palabra con que se designa a aquéllos grupos que lucharon contra Machado, aspirando, más que a una nueva estructuración del Estado, a la restauración de los principios constitucionales, legales y políticos que Machado había violado o quebrantado con su tiranía.

Si la representación formal e histórica de la lucha contra Machado se busca en la Junta Revolucionaria de New York, tendremos como grupos revolucionarios al «ABC» y a los Estudiantes y Profesores, pués ambos anhelaban un cambio total de régimen o una renovación integral de la vida pública cubana. Restauracionistas eran, en cambio, los Nacionalistas», «Menocalistas» y «Marianistas», pues, expresa o tácitamente, habían abogado por la restauración de la Constitución de 1901 y de las leyes que la complementaban.

El Premier del Gabinete, por consiguiente, debe proceder de los núcleos revolucionarios, ya que los restauracionistas han venido ejerciendo el poder público desde junio del pasado año hasta esta fecha.

Finalmente, debe determinarse quiénes deben integrar la Junta de Sectores. Si se intenta resolver el problema de fondo, precisa incluír en esta Junta a todos aquellos que tengan títulos legítimos a considerarse representantes de una cuota, parte de la voluntad revolucionaria del país, de modo que esa Junta sea un palenque desde el cual se pueda manifestar cualquier opinión revolucionaria y al propio tiempo, supervisar y fiscalizar la gestión gubernativa del Premier y Gabiente que asuman el Poder.

De ningún modo, sin embargo, debe dársele cabida a grupos que tienen una vida ficticia, bien porque se hayan creado con ánimo sólo de obtener prebendas a título de sectores revolucionarios, o bien porque, no obstante la sinceridad de sus propósitos, no tengan, de momento, un desarrollo suficiente para reclamar esta representación.

La responsabilidad del período provisional cae sobre los que se decidieron a liquidar el régimen de Machado. Por consiguiente, de ningún modo pueden figurar en esa Junta de Sectores organizaciones que no asumieron la línea de conducta combativa.

De estos dos criterios se llega a la conclusión de que la Junta Revolucionaria de New York puede servir de pauta a la constitución de esta Junta de Sectores, con las rectificaciones impuestas por el desarrollo de los acontecimientos ocurridos desde la caída de Machado hasta nuestros días. Por ejemplo, estudiantes y profesores, que estuvieron representados en la Junta Revolucionaria de New York, no podrían figurar en esta Junta de Sectores con tal carácter. Su representación sin embargo, puede atribuírsele a sectores constituídos después de la caída de Machado, pero integrados esencialmente por profesores y estudiantes. El P. R. C., indudablemente tiene el título para representar a esos grupos.

Para que esta fórmula subsane los defectos todos que se observaron en la constitución del Gobierno de Concentración Nacional y supere las causas de perturbación q. han determinado la caída de Gobiernos anteriores, precisa q. incluya un programa mínimo de gobierno, q. puede ser el mismo, con las variaciones y ampliaciones necesarias, sugerido por el Frente Unico Revolucionario, en su fórmula de conciliación.

La constitución de un Gobierno semejante creará en el país el ambiente de esperanza y la paz moral y material necesarias para que las ansias de renovación que animan a los revolucionarios puedan tener su manifestación concreta y definitiva en la Asamblea Constituyente que todos los que combatieron a Machado consideraron como el remate de la provisionalidad, y para que el país pueda avanzar en el proceso de su reconstrucción económica y aprovechar adecuadamente las ventajas que le ofrece la presente oportunidad histórica.

Por otra parte, la fórmula permite el realce de la dignidad civil y le da al Presidente de la República los prestigios suficientes para ponerle término cierto a la ingerencia norteamericana en los asuntos internos de Cuba, sustituyéndola por la colaboración de las dos revoluciones, la americana y la cubana, en beneficio de los pueblos de ambos países, que por largo tiempo han sido las víctimas de los mismos regímenes de explotación.

En el orden interior, la coordinación de los esfuerzos de los grupos revolucionarios dentro de una labor constructiva, permitirá también abordar en beneficio de Cuba y del propio Ejército, el grave problema que ha provocado la tendencia actual de esa cuerpo a influir o regir la vida política, pues de un lado se disminuirán las ocasiones que justifiquen su extralimitación de funciones, y de la otra la unidad de actuación en un programa mínimo robustecerá la voluntad civil del país, que asumirá de una vez la plena responsabilidad de regirlo.

Más que vanos, trágicos serán los resultados de tratar de crear en Cuba una situación de paz prolífica derivada del uso abusivo de la fuerza. Esa fué la técnica de Machado, y no obstante ello, no habiendo paz moral en el país, tampoco la hubo material desde 1927 al 12 de agosto de 1933. Tales propósitos inundaron de sangre a Cuba y llenaron de luto sus hogares; pero no acallaron sus ansias de justicia y de progreso. Intentarlo de nuevo, sería invitar al país a demostrar en forma violenta su inconformidad, y ello traería consecuencias de tragedia y destrucción. Iluso es pretender obtener garantías de la fuerza. Sólo las puede brindar la justicia.

Caiga sobre los que, por intransigencia, miopía, vanidad o ambición personal imposibiliten el ensayo de esta fórmula o de otra semejante, la condenación definitiva de la nación y de la historia los dolores han de provocar innecesariamente. Las tiranías tienen que perdurar ganando victorias diarias. Le revolución prospera aun en los reveses, y le basta para su triunfo ganar una sola batalla. Por eso las revoluciones triunfan, a pesar de la desproporción de los aparatos bélicos. Malditos pues, quienes hagan inevitable otra lucha fraticida, cuando ésta no sea estrictamente necesaria.

Señor Presidente, a usted le toca tomar la iniciativa y señalar el ejemplo, convocando a los Sectores que deben constituir la Junta y quitándole toda justificación moral a la violencia. Esperamos por usted y por los otros hombres que deben seguir el ejemplo que usted ha de dar.

Permita Ud., que se deje constancia aquí de que la tragedia se precipita, y que la crisis debe resolverse lo más rápidamente posible. Una reacción tardía es tan dañina como una negativa total, pues la permanencia de un Gobierno hasta que se celebren elecciones, cuando ese Gobierno mismo es incapaz de crear el ambiente necesario para ello, es un reto lanzado a la opinión pública y una fuente segura de trastornos trágicos en la nación.

De Ud. con la mayor consideración,

Por el Consejo Central:

Evangelina de la Llera de Sánchez GOVIN.

Información Política

PROFESIONALES

p1 DRES. EN MEDICINA

ENFERMEDADES DE SEÑORAS
DR. MILLA SOLSONA. Servicio de Enfermeras. Tratamiento de las enfermedades del aparato Genital de la Mujer. Insuficiencia. Disfunción Ovárica. Impotencia. Esterilidad. Neurastenia Sexual, etc. Consultas de 2 a 4. Obispo y Habana. Sexto piso. Teléfono: M-7732. P-1

DR. A. VENERO
Vías urinarias, Impotencia, Sífilis. Curación rápida. Cuota semanal. Diatermia, Azoterapia, etc., etc. Consultas de 9 a 12 a.m. y de 4 a 6 p.m. San Miguel número 55, esquina a San Nicolás Telf A.9380. P.1

DR. JOSE RAMONEDA
Asma, enfermedades del pecho, neurastenia, insomnio. **Tratamiento especial para la Impotencia y Nerviosismo.** Consultas de 1 a 3 p.m., previamente concedidas, Barcelona número 10, entre Aguila y Amistad. A.9297. P.1

p3 DENTISTAS

Dr. Armando Crucet
CIRUJANO DENTAL Y ORAL
De la facultad de Pennsylvania y del Garetson Hospital of Oral Surgery de Philadelphia. Tratamiento de la **Piorrea-Alveolar y de las sinucitis** crónicas del maxilar. Obturaciones y dentaduras de porcelana. **anestesia por el gas.** Paseo número 17, entre Calzada y Línea. Vedado. teléfono F.5153.

VIGILANTE LESIONADO AL CAERSE DE UN OMNIBUS

Anoche sufrió lesiones de carácter menos grave, el vigilante 1582, Raúl Santana, al caerse del estribo del ómnibus 329, de la Ruta número 24, que conducía Adolfo Pérez por la esquina de Concha y Fábrica. El chofer fué acusado de imprudencia.

CONTESTARA PUBLICAMENTE AL «FUR» EL CONJUNTO NACIONAL DEMOCRATICO

Ayer se reunió el Ejecutivo Nacional del Conjunto Nacional Democrático, al objeto de conocer la fórmula presentada por el Frente Unico Revolucionario al coronel Mendieta como medio único para poder llegar a la ansiada solución de los problemas políticos que confrontamos.

En sesión secreta estuvo deliberando el Ejecutivo del CND por espacio de cuatro horas sobre la mencionada fórmula, la cual—según nos manifestaron—quedó aprobada en casi su totalidad a excepción de algunos detalles que el Conjunto, en un manifiesto que ya está redactando, explicará ampliamente, de acuerdo con la ideología por ellos mantenida.

Dicho documento, que según informes será transcendental, posiblemente estará terminado en el día de hoy.

También sabemos que los encargados de la redacción del manifiesto expresado son los mismos miembros que integraron la delegación del CND ante el Frente Unico Revolucionario.

PROFESIONALES

p3 DENTISTAS

NO MAS PIORREA
Un frasco de Antipiorreico Onarres cura completamente la Piorrea alveolar. De venta en Droguerías y en el Laboratorio del Dr. Pedro Ramírez, Simón Bolívar 141, antes Reina, teléfono M-4050. P.3

p6 CLINICAS

CORPORACION CLINICA
ACOSTA NUMERO 7, HABANA
TELEFONO: M-3930.
Médicos Cirujanos, Parteros, Comadronas, Oculistas y Dentistas. **Hemorroides, Curación Radical, sin Operaciones.** Vías Urinarias, Impotencia y demás enfermedades. Análisis, (Rayos X), Tatuajes, Berrugas, Senos, Obesidad, Arrugas, etc. (Quitados y Corregidos). Reconocimientos: $1.00. Consultas: $0.50. **Por Especialistas.** Atendemos de 1 a 8, exclusivamente.

p7 ABOGADOS y NOTARIOS

Dr. ISIDORO CORZO
ABOGADO
Especialidad: DIVORCIOS. Calle 9 número 25, entre H. e I. Telf. F-5086, Vedado.

ALQUILERES

a1 HABANA

SE ALQUILAN LOS BAJOS DE Virtudes 87, entre S. Nicolás y Manrique, con sala, comedor, cuatro habitaciones, boño completo y cuarto para criados. Puede verse todos los días, de 9 a 11. Informes: Telf. F_5993. A-1

CASA ESPLENDIDA, PARA LA INdustria del tabaco, San Miguel número 108, altos y bajos. La llave en la misma. Informes: Telfs. U-5215 y U-4363. A_1

SAN RAFAEL 152-N., TERCER PIso, entre Marqués González y Oquendo, salo, saleta, 4 cuartos, baño completo intercalado, comedor al fondo, servicio criados. Llaves, segundo piso. Informan: F_4182. A-1

SE ALQUILA SEGUNDO PISITO ALto, moderno, Virtudes 132, casi esquina Gervasio. U_1946. A-1

$16.00. CONCORDIA 117 A, PRIMEro, interior. Tres habitaciones, comedor, cocina, baño, moderno. Llaves en los bajos. Informes Mueblería «La Moda», Galiano y Neptuno, A.4454. A.1

ALQUILO HERMOSO PRIMER PIso en moderno edificio Condesa 46, esquina Lealtad, sala, comedor, baño intercalado, dos habitaciones, cocina gas, llave a lechería. A.1

SAN LAZARO NUMERO 202. SE ALquila espaciosa planta alta, con sala, saleta, 4 cuartos, amplios baños, comedor al fondo y terraza al malecón. Precio: $80.00. A-1

ALQUILO COMODO Y FRESCO PIso en Dragones 39-D, por Campanario, sala, saleta, comedor, 4 cuartos cocina, baño intercalado, cuarto de criados y baño, dos patios. Informan Dragones 39. A.1

MODERNISIMOS ALTOS, SALUD 39, entre Campanario y Manrique, al costado de la Iglesia de La Caridad: sala, comedor, 3 habitaciones, baño completo intercalado, servicio criados, etc. Alquiler: $30.00. Informan en la misma. A.1

MODERNO SEGUNDO PISO, MUY fresco, Infanta 102 A, casi esquina San Rafael, recibidor, sala, cuatro cuartos, baño intercalado, comedor, cuarto servicio criada, llaves encargado. Informaes: M-1550. A.1

MODERNOS BAJOS, $15.00: SALA, 3 cuartos, baño, etc. Otros bajos, mayor, $20.00. Otro, 3 cuartos, $9.00, Justicia esquina Arango, una cuadra tranvías y guaguas de la calle Fábrica. A.1

ARAMBURO Y ANIMAS, ALQUILO pisos modernos, con sala, comedor, dos y tres habitaciones, baño intercalado, cocina. Llave en misma. Informan Empedrado 49, A.2021. A.1

SE ALQUILAN BAJOS, CONSULADO 24, pintados y arreglados, media cuadra Prado, brisa, 3 habitaciones, sala, saleta, comedor, cocina, baño y servicio de criados, $30.00. Informan en el último piso. A-1

LUCENA ESQUINA A SAN JOSE Y Zanja, precioso departamento en nuestro confortable Edificio «Otamendi», compuesto de dos amplios departamentos, luz eléctrica toda la noche, servicio, etc. Confort y limpieza, por nuestra cuenta. Agua en el mismo departamento, cocina, etc. Precio inigualado de 9 pesos mensuales. Informes: Goizueta. F-3937. A-1

ANIMAS NUMERO 188, BAJOS, ENtre Oquendo y Soledad, preciosísima casa, grande, fresca y ventilada, calle terminada de arreglar. Compuesta de sala, antesala, 4 bellísimas habitaciones, baño intercalado completo patio, traspatio, cuarto y servicio servidumbre, amplio comedor, cocina, etc. Precio insospechado. Informes: Goizueta. F-3937. A-1

¡BUSCA CASA?
LLAME AL
M.6747
SEGURAMENTE ALLI ENCONTRARA LA QUE Vd NECESITA O VAYA A
MORRO Y GENIOS
EDIFICIO "GOMEZ"
ALLI LE INFORMARAN

SOLEDAD 46½, CASI ESQUINA A Pocito, precioso pisito alto, con frente a la calle, sala, comedor, dos amplias habitaciones, baño intercalado, cocina, servicios generales, etc. Es una casita, verdaderamente confortable. Precio inigualado. Informes: Goizueta. F-3937. A-1

SE ALQUILAN LOS ALTOS DE BElascoaín 114, entre Llinás y Benjumeda: 6 habitaciones, terraza, etc. Informes: Ruisánchez, Angeles 13. A-2024. A.1

ALQUILO MODERNO TERCER PIso, Neptuno 217, entre M. González y Oquendo: sala, saleta, comedor, 4 cuartos, baño intercalado y demás servicios. Llave e informes, en la misma, de 12 a 4 p. m. No hay cartel.

EN BELASCOAIN Y SAN MIGUEL, altos del Banco Canadá. Se alquila un apartamento de tres habitaciones, sala, comedor y servicio, para corta familia. Muy fresco. Véalo. Informa, el Conserje. A-1

M.E.C.D. 2016

ALQUILERES

a1 HABANA

SE ALQUILA PRADO 41, PLANTA baja, propio para oficina o comercio. Informan en el primer piso. A-1

ALQUILO COMODO Y FRESCO PIso en Dragones 39-D., por Campanario, sala, saleta, comedor, 4 cuartos, cocina, baño intercalado, cuarto de criados y baño, dos patios. Informan Dragones 39. A-1

a2 VEDADO

ALTOS, VEDADO: F. NUMERO 202, derecha, entre 21 y 23, sala, comedor, dos habitaciones. Precio: 25 pesos. Llaves, en la misma. Preguntar, Encargada. Informes: F. esquina 19. A-2

A, ESQUINA A 23, TERMINADO DE desalquilarse nuestro hermoso palacete, propio para familia de gran gusto, compuesto de hermosa portada, con preciosos jardines y portales alrededor. Bella composición de conjunto, su gran pérgola en uno de sus finales, recibidor amplísimo, sala cerrada de cristales, hall central, 6 preciosas habitaciones, 2 completos cuartos de baño, comedor decorado con artístico zócalo de caoba, 3 cuartos servidumbre, garage, servicios generales, lavandería, traspatio, etc. Precio inigualado. Informes: Goizueta. F-3937. Llaves en la misma. A-2

LINEA No. 77 A, ENTRE DOS Y Cuatro portal, sala, recibidor, cuatro habitaciones, dos baños, patio, traspatio, comedor, Pantry, cocina, cuarto criados, garage, M.3193, $55 mensuales. A.2

VEDADO, 4 Y 37, AL LADO DE LA bodega, alquilo accesoria compuesta de jardín, portal, cuarto y servicios independientes, $5.00. Más informes en la misma. A-2

VEDADO, 6 ENTRE 35 Y 37, JARdín, portal, sala, comedor, baño, cocina, patio y garage, $12.00. La llave en la esqquina 37. A-2

a3 CERRO y PALATINO

ALQUILO CASA $15, REPARTO PAlatino, moderna, portal, sala, 2 habitaciones, lujoso baño, comedor, garage, cocina, servicio criados, patios, lavadero. Segunda y Rosalía, interesado San Salvador 37, Cerro. A.3

CERRO, SE ALQUILA LA CASA moderna Salvador 19½ entre Chaple y Moreno, buena calle, sala, comedor, 4 cuartos, babo, Galiano 75, café «Encanto». Sr. Díaz M-9276. A-3

SAN SALVADOR NUMERO 7-A., CAsi esquina a Arzobispo, amplios bajos, propios para familia corta, con sala, 3 amplias habitaciones, baño, cocina, patio. Lugar fresco y alto. Precio inigualado de 10 pesos. Informes: Goizueta: F-3937. A-3

A4 Marianao y sus Repartos

AVENIDA LA PAZ 69, ALTURAS DE Almendares, Magnífica casa: sala, saleta, comedor, repostería, cocina, cinco cuartos, dos baños, cuatro cuartos, criados, servicios, garage, jardín y patio. FO-1517. A.4

ALQUILO RESIDENCIA NUEVA, calle 8 entre 1a y 3a. Sierra. A-4

$12.00, FRESCOS Y CLAROS APARtamentos fácil comunicación. Espacioso jaardín, sala, dormitorio, cocina, baño. A entre 10 y 12, Almendares. Informes: 14 No. 4 entre Línea y 11, teléfono F.3055. A.4

CALLE 30, ENTRE QUINTA Y SEPtima, Reparto Miramar: cuatro cuartos, dos cuartos criados, pantry, garage, etc. Cómodas comunicaciones. Llave, misma. $45.00. Informes: Sardiña: M-7245. A_4

14 ENTRE QUINTA Y SEPTIMA AVENIDAS, MIRAMAR

Regia residencia, dos pisos completamente enrejados, rodeada de soberbios jardines. Bajos: recibidor, sala, hermosa biblioteca, baño, portal vidriado, comedor, pantry, cocina y una habitación. Altos: hall, cuatro dormitorios, con cinco closets cedro, dos baños colores, escalera servicio, bañito, dos terrazas. Garege, tres máquinas cos dos cuartos criados y baño. Gran traspatio frutales. Llave: altos garage. Dueña: F-3316. A_4

$25.00 CONCEPCION No. 4, ENTRE Avenida Columbia y calle Parque, de jardín, portal, sala, 3 cuartos, baño intercalado, hall, comedor, cocina, cuarto y servicio de criados y garage. Informan Bufete de Arellano, M.3936. A.4

SE ALQUILA EN QUINTA AVENIda esquina a Treinta, Reparto Miramar, hermoso chalet, para personas de gusto. Seis cuartos y cuarto de baño familia, garage para dos máquinas. Llaves e informes, Mercaderes 27, Aguilera, A.6174 A.6524 y M.7409. A.4

ALQUILO, EN LA VIBORA, HERmoso chalet, situado en la calle Carmen y Luz Caballero. Terreno para jardín, sala, comedor, cinco habitaciones, espléndidos baños garage, gas, etc., etc. Informan en la Manzana de Gómez número 240. Telf. A-4893. A.4

SE ALQUILA LA CASA REAL No. 84, Puentes Grandes, pertenece al Ayuntamiento de Marianao, propia para cualquier industria, está sola en un terreno de mil metros, a quince minutos de la Habana, tiene un pozo con buena agua y buen desagüe. Informan en Real No. 50 letra C, Puentes Grandes. A.4

ALQUILO CHALET, 2 PLANTAS. Compuesto de jardín, portal, sala, comedor, cocina, cuarto y servicio de criados, garage y traspatio. Altos: 4 cuartos, baño, 2 terrazas y closets. Precio de situación. También se vende, a pagar con alquileres. Situado: Avenida 10, entre 12 y 13, Ampliación Almendares. Verse a todas horas. FO-2188 y M 8182. A-4

a5 J. del MONTE y la VIBORA

SE ALQUILAN ALTOS MODERNOS, terraza al frente, sala, cinco cuartos, comedor y todas las comodidades. Chaple 8, próximo a la calzada de Jesús del Monte. A.5

SAN MARIANO 46, ENTRE SAN ANtonio y Saco, moderna, jardín, portal, sala, recibidor, 6 cuartos, baño intercalado, saleta, despensa, cocina, servicio, dos garages. Llave, en el 48. Informan: F-6405. A-5

a6 Stos. SUAREZ y MENDOZA

SE ALQUILAN LOS HERMOSOS Y frescos altos de San Leonardo No. 78, esquina a Serrano, compuestos de sala, comedor, tres amplias habitaciones, baño completo intercalado y cuarto y servicios de criados. Informes: Sr. Santeiro, teléfono I.5285. A_6

a13 ALQUILERES - VARIOS

CASAS EN MIAMI, FLA.

Alquilo completamente amuebladas. Invierta en esta preciosa ciudad. Duplicará su capital. Casas de apartamentos, desde $6,000. Producen más del 24% de interés anual. Magníficas garantías hipotecarias. Interés 6 y 8% anual.

Jorge Govantes
Hotel San Carlos, Miami. Phone: 22866
224 23 rd. St., Miami Beach.
Phone 52318.
A.13

ALQUILERES

a13 ALQUILERES - VARIOS

SE ALQUILA FINQUITA DE REcreo en Arroyo Arenas, frente carretera Central, con casa de vivienda, garage y casa para el encargado. Precio: $20.00. Informes Muralla No. 3, bajos, Teléfono M-9206, Sr. Hernández. A.13

RESIDENCIA EN MIAMI

Por la temporada, se alquila casa estilo español, de dos pisos, con 10 habitaciones, 5 cuartos dormitorios, 3 baños y portal, sección sudeste, cerca del mejor colegio. $1,200-00 temporada. Se admiten familias con niños. Dirigirse a Mrs. V. C. Cook, 2901 S. W. 4 th street, Miami, Fla A-15

b1 NAVES Y LOCALES

NAVE DE 1500 METROS SE ALQUIla barata en Animas 117, local propio para almacén o garage, próximo al parque Maceo. B.1

ALQUILO UNA NAVE, CON TRES puertas de hierro, mucho puntal, propia para cualquier comercio, San Isidro 63 y medio, frente a la Cuarta Estación de Policía. Informan en la misma. B-1

¡BUSCA LOCAL PARA NEGOCIO?
LLAME AL
M. 6747
CON TODA SEGURIDAD ENCUENTRA EL QUE VD. NECESITA
O VAYA A
MORRO Y GENIOS
EDIFICIO "GOMEZ"
ALLI LE INFORMARA

FRENTE A PARTAGAS. 23 ENTRE 14 y 16, esquina 21, alquilo local para comercio. Llave limpiabotas del café. Informan F-5248 y F.4637. B.1

SE ALQUILA UN LOCAL PROPIO para carnicería en Avenida Columbia y Godínez. Paradero Ceiba de los tranvías. Informan 23 No. 323, esquina a A, Vedado. B-1

PAULA 50, BAJOS, SE ALQUILA para comercio o industria, un salón con 200 M.C. Informes en la bodega de Paula y Habana. Teléfono F.6756. B.1

ALQUILO NAVE 600 METROS, techos monolíticos, propia para almacén, industria, etcétera. Pozos Dulces No. 3, entre Lugareño y Bruzón, más informes teléfonos I 3173 y U 2311. Preceio de situación. B.1

SAN LAZARO Y ARAMBURO, ALquilo amplio local comercio, con cien metros. Alquiler treinta y cinco pesos. Lleve en misma. Informan Empedrado 49, A-2021. B-1

SE ALQUILA UN LOCAL, PROPIO para comercio de cualquier giro. Barato, Belascoaín y Lagunas. Informan en la Bodega. B_1

SE ALQUILA UN MAGNIFICO LOcal, en Luz esquina a Oficios, propio para establecimiento, con varias divisiones y servicios. Informan en la Manzana de Gómez número 240. Telf. A-4893. B-1

FRENTE A SECRETARIA DE HAcienda, Obispo número 22. Alquilo amplio local para establecimiento, con vidrieras al frente El precio es muy reducido. Informan en la Manzana de Gómez número 240. Telf. A-4893. B-1

HABANA Y MURALLA. ALQUILO esta magnífica casa, propia para almacén o depósito, con habitaciones para viviendas. Precio de verdadera ganga. Informes: Manzana de Gómez número 240. Telf. A.4893. B.1

PARA BODEGA CON CANTINA SE alquila una esquina sola en el mejor punto de Santiago de las Vegas. Informan en Paseo y 29, Vedado, en el Hotel. B.1

SE ALQUILA HERMOSO, AMPLIO local, Primelles esquina San Cristóbal, Cerro. Propio para bodega, ferretería, .cualquier establecimiento acabado pintar. Tiene vivienda. Informan: Buenaventura 48, Teléfono X.1261. B.1

ALQUILO AMPLIA NAVE, SUBIRAna 99 entre Desagüe y Benjumeda. Informa: Dr. Ibáñez, Oficios 12, teléfono M1518. Lla llave en la bodega de la esquina. B11

b2 APARTAMENTOS

K ESQUINA 21, VEDADO, APARtamentos lujosos, cómodos, fresquísimos, con preciosa vista al mar, excelente situación, una o dos habitaciones y demás comodidades. Véalos. Informa Avelino. B.2

b3 DEPARTAMENTOS

DEPARTAMENTO CON BALCON A la calle y agua corriente y habitaciones interiores, casa de moralidad. Prado 113, frente a el Capitolio y un departamento puerta a la calle, independiente. Aguila 100. B.3

SE ALQUILAN BUENOS Y FREScos departamentos y habitaciones, con todo lo necesario, O-Reilly 5. B-3

PLAZA DE LA CATEDRAL: SE ALquilan departamentos, espaciosos y ventiados propios para bufetes y oficinas, con servicio y a precios económicos, San Ignacio número 14, por Empedrado. B.3

b4 HABITACIONES

ALQUILO FRESCA HABITACION, con cocina de gas en la azotea del edificio de Lealtad y Condesa, propia para hombres solos o matrimonio llave la Lechería. B-4

HABITACION AMUEBLADA, BAño privado una persona, alquílase toda asistencia, Otra sin baño. Magnífica comida, seriedad, moralidad. Precios económicos, Línea No 28 casi esquina J, Vedado. Teléfono F.6328 B.4

HABITACION AMPLIA, VENTILAda, sala de 24 metros superficiales con lavabo, balcón calle, Obispo 59, altos, café Europa, doce pesos, elevador, luz toda la noche. B.4

UNA HABITACION CON O SIN muebles en casa particular se alquila a persona de moralidad. San Lázaro 172, altos, entre Galiano y Blanco. B.4

EN PRADO 33, ALTOS, SE ALQUIla una habitación con vista a la calle, para oficinas, profesionales o vivir persona honorable. B-4

VEDADO. LINEA 91, ESQUINA 6, alquilo hermosísima habitación, está dividida y propia 4 personas. Esquina brisa. Gran portal. Otra propia 2 personas, magnífica. Casa honorable. Todo servicio F-5632 y F-1406. B4

ALQUILERES

b4 HABITACIONES

EN LOS ALTOS DEL CAFE «LA ISLA», Galiano 84. Alquilo espléndidas habitaciones, con vista a la calle, con asistencia, a hombres solos, $20 00. Estricta moralidad. Exquisita comida. B 4

HABITACION AMPLIA VENTILAda, sala de 24 metros superficiales con lavabo, balcón calle, Obispo 59, altos, café Europa, doce pesos. Elevador, luz toda la noche. B.4

PARA MATRIMONIO SOLO, EN CAsa de familia, se alquilan en la azotea, moderlos casas, tres habitaciones, entrada independiente y servicio. Otros informes: Calle 27 número 330, esquina A., Vedado. B_4

GRAN RESIDENCIA FAMILIAR: Consulado 56 y 60, altos, para personas decentes y estables, habitaciones frescas y amplias, balcón, teléfono, limpieza, comidas, baños calientes y fríos, etc. Elegancia y confort. B-4

MAGNIFICA HABITACION, LAVAmano, agua corriente, dos ventanas. Excelente servicio de comidas, a matrimonios honorables o compañeros de cuarto. Tres: $48.00, Industria 138, frente teatro Campoamor. B-4

b5 CASAS DE HUESPEDES

HUESPEDES: ESPLENDIDAS HAbitaciones y exquisita comida, desde $35.00, para dos personas. Disfrute de dos simpáticas terrazas y magníficos baños, Prado 65, esquina del Sevilla. Visítenos y saldra complacido. A-9009. B_5

GRAN CASA DE HUESPEDES. EL mejor punto: Prado 104. Habitaciones muy ventiladas. También habitaciones para caballeros, en azotea. Se admiten abonados al comedor Exígense referencias B-5

b6 HOTELES

HOTEL COLONIAL
SAN MIUEL 62.

Casi esquina a Galiano. Residencia para familias. Apartamentos, habitaciones con baño privado. Elevador día y noche Magnífico restaurant octavo piso. Cocina española y criolla con carta. Absoluta moralidad. M.5966 y M.5967. B.6

HOTEL 'IDEAL ROOM'
PRADO 93 B., (POR PASAJE)

¿Desea vivir en casa tranquila, mejor que en su propia casa? Visite esta gran casa, aunque sea por curiosidad. Por adentro, la mejor. Precios para matrimonios, con comida y toda asistencia, desde $35.00 a $45 00. Hay apartamentos de dos habitaciones, con balcón y baño a Prado. Exígense referencias de moralidad y pagos.

HOTEL "VANDERBILT"

Lo más alto saludable y económico, Neptuno 309, esquina Mazón Habitaciones de esquina, con baño privado, propias para quien convenga vivir cerca Universidad o los Hospitales C. García y Mercedes. B-6

b7 CASAS de COMIDAS

SE SIRVE BUENA COMIDA A DOmicilio, en Carlos III número 2, altos, esquina a Belascoaín. Telf. U-2163. B.7

SERVIMOS A DOMICILIO, BUENA y abundante comida; artículos de primera únicamente. Variación diaria. Horas fijas. Cuatro platos. Línea No. 28, casi esquina a J, Vedado. Teléfono F.6328. B_7

b10 PERDIDAS

PERDIDA DE UNA PULSERA EN forma de hilo, de brillanticos y zafiro, se cree que en Sans Souci, la noche del sábado 12, último. Informan: F.4801. Se gratificará. B-10

SE GRATIFICARA GENEROSAmente a la persona que se sirva devolver un rosario de oro con varias medallitas, que se perdió hará unos ocho días. Dirección: Calle 29 y 30, Reparto Kohly. B-10

SE GRATIFICARA GENEROSAMENte a la persona que se sirva devolver un rosario de oro con varias medallitas que se perdió hará unos ocho días. Dirección, calle 29 y 30, Reparto Kohly. B-10

SE GRATIFICARA AL QUE HAGA entrega en 19 esquina a K, altos, de una bolsita de guardar plata, de cuero negro con una medallita cosida en su interior. No contenía dinero. B.10

SE SOLICITAN

sa Solicitud de Alquileres

SOLICITO, EN EL VEDADO, CASA o altos, con 4 o 5 habitaciones y demás servicios. Alquiler, no más de 55 pesos. Telf. FO-7810. SA.

SOLICITO EN EL VEDADO CASA de bajos con portal, o altos con terraza de 3 o 4 habitaciones y demás servicios, alquiler no más de $50.00. Con preferencia calle 23, Línea o 17, o próxima a éstas. Teléfono F.5102 después de la 1 p.m. SA.

SOLICITO UNA CASA, EN LA VIBOra o Jesús del Monte, 6 cuartos y dos baños. Que esté aislada y tenga jardín. No es para enfermo. Informan: FO 1020. SA.

CRIADAS y CRIADOS

SOLICITO CRIADA PARA COCINAR y limpiar casa de corta familia, preferible persona de mediana edad y que se quede en la casa. F. No. 264, Entre 27 y 29 Vedado. S.1

SE SOLICITA UNA CRIADA PEninsular para todos los quehaceres de un matrimonio, que sepa cocinar y tenga referencias, tiene que dormir en la colocación, Jovellar 10, primer piso, entre Aramuburu y Hospital. S.1

SE SOLICITA UNA MUCHACHITA de color para ayudar en la limpieza de una casa, Rayo letra A, entre San José y San Rafael. S.1

SE NECESITAN UN CRIADO DE MAno y un chofer, que tengan referencias de donde trabajó antes. Sueldo: 20 pesos el criado y 30 pesos el chofer. Informan: Compostela 58. S_1

SE SOLICITA UNA CRIADA QUE sepa servir a la rusa y que tenga recomendaciones. Informan: Casa del Dr. Reyes. Calle 21 esquina G., Vedado. S-1

SE DESEA CRIADO DE MANO ESpañol con referencias, 17 esquina Paseo, Vedado. S-1

SOLICITO JOVEN ESPAÑOLA, PAra quehaceres de matrimonio, que sepa cocinar bien y dormir en la colocación. Sueldo: 12 pesos y uniformes. Animas 150, entre Gervasio y Escobar, tercer piso. S-1

PARA CORTO SERVICIO, SE SOLIcita una criada, blanca, que sepa servir y duerma en la colocación. Sueldo 15 pesos, 21 número 357, entre 4 y 6, Vedado. S-1

SE SOLICITAN

s1 CRIADAS y CRIADOS

SE SOLICITA CRIADA ESPAÑOLA, en Belascoaín 95, para todos los quehaceres. S-1

AGENCIA BEERS. NECESITAMOS dos criados de mano, $20, 10 cocineras, $15, $20; 5 criadas de mano, $12 y $15, mat. Esp. $50, el chauffeur siempre hay trabajo. O-Reilly 9½, A-3070. S.1

COCINERAS Y COCINEROS

SE SOLICITA UNA JOVEN COCInera qce ayude un poco en los quehaceres de la casa, que duerma en la colocación, que separa cocinar y traiga referencias. Sueldo: 10 pesos y ropa limpia. H 155 entre 15 y 17, bajos, Vedado. S.2

SE SOLICITA UNA BUENA COCInera en San Miguel 130, entre Lealtad y Escobar, que duerma en la colocación. S.2

SE SOLICITA UNA COCINERA, QUE duerma en la colocación. Sueldo: 7 pesos, Animas 150, bajos. En la misma, una criada para la limpieza, por horas. S-2

SE SOLICITA UNA MUJER PARA cocinar y ayudar a la limpieza, que duerme en la colocación, Pamplona 1, Jesús del Monte. S.2

SE SOLICITA UNA COCINERA, QUE ayude a la limpieza, para corta familia y que duerma en la colocación. Preferible española. Sueldo: 12 pesos. Calle I. núm. 191, entre 19 y 21, Vedado. S-2

SE SOLICITA UNA CRIADA PARA cocinar y limpiar. Tiene que dormir en la colocación. Sueldo: $10.00. Informe: calle B No. 186, altos, entre 19 y 21, Vedado. S-2

SOLICITO COCINERA ESPAÑOLA, de 30 a 35 años, que conozca algo de repostería, duerma en la colocación. Sueldo 18.00 pesos, al teléfono I-3880. S.2

s3 MANEJADORAS

SE NECESITA UNA BUENA MANEjadora blanca o parda, que traiga buenas referencias de haber manejado. Villegas 103-A. S-3

S11 Agentes y Vendedores

SOLICITAMOS PARA LA VENTA de los Cepilles Fuller, a persona con referencias y garantía. Informes Aurelio Lara, Lonja Departamento A, de 4 a 5. S.11

SOLICITO HOMBRES, QUE DESEEN vender raspaduras de guarapo, de Santa Clara. Informes: Chaple y Díez de Octubre, Bodega. S-11

PARA LA HABANA E INTERIOR de la isla necesitamos vendedores activos, ganando magnífica comisión por adelantado. Artículo fácil atractivo y útil, Gorriarán y Michelena, Edificio Metropolitana 808, Habana. S.11

ATRACTIVA PROPOSICION PARA hombres interesados ganar sobre $100.00 mensuales en honorable ocupación trabajando desde su casa. Pida informes Universal, (Box 3, Station I, New York). S.11

PARA LA HABANA E INTERIOR de la Isla necesitamos vendedores activos, ganando magnífica comisión por adelantado. Artículo fácil atractivo y útil. Gorriarán y Michelena, Edificio Metropolitana 808, Habana.

DEPENDIENTE SE SOLICITA JOven práctico en el ramo de sedería y quincalla para vender en plaza informando casas donde haya trabajado, edad y dirección. Dirigirse al apartado 1683. S.11

OPERARIOS y APRENDICES

SE SOLICITAN PERSONAS QUE siendo prácticas trabajando en telares, sepan tejer toda clase de rejillas. Para informes dirigirse a Cuba 90, teléfono A 7626. S-12

VARIOS

SOLICITO MATRIMONIO PARA ENcargado de casa inquilinato, con garantía en efectivo de 100 pesos, para responder alquileres cobrados. Informan: Empedrado 7, altos. S_14

SEÑORA DE MEDIANA EDAD, BLANca, sola, se desea para acompañar señora con niñito. Hará media cocina y otro pequeño trabajito. Se le dará pequeño sueldo, habitación y ropa limpia. Salud 126, primer piso, entre Santiago y Marqués González. S_14

SOLICITO VARIAS SEÑORITAS PAra vender perfumes, a comisión. Detalles: Gabriel Callol, Amargura 31, apartamento 3, bajos. De 12 a 2 y de 6 a 9 p.m. S.14

SE OFRECEN

CRIADAS y CRIADOS

SE DESEA COLOCAR UNA ESPAñola para cuartos y coser, corta por figurín prefiere familia americana. Calle Cuba 26 casi esquina a Cuarteles. O.1

ESPAÑOLA JOVEN DESEA COLOcarse de criada de manos, sabe cumplir con su deber, duerme fuera. Teléfono F.2084. O.1

SE DESEACOLOCAR ESPAÑOLA PAra criada de manos. Tiene referencias. Informan al teléfono A.9662.

OFRECESE JOVEN ESPAÑOL BUEN criado de manos, práctico en todo esmerado servicio, sirve bien la mesa a la rusa. Tiene muy buenas referencias de familias conocidas y sale al campo. Informan M.3016. O.1

SE OFRECE BUEN CRIADO JOVEN español de buena presencia, conoce bien su obligación y sobre todo el servicio de mesa, hace coteles y plancha ropa de caballero, tiene referencias de las familias más conocidas. Llame M 7122. O.1

MUCHACHA ESPAÑOLA DESEA COser por horas, sabe bordar, y hace arreglos en cualquier ropa, o para limpiar por horas. Cuba 57, altos, Teléfono M.9114. O-1

SE OFRECE UN CRIADO DE COMEdor, con muy buenas referencias, de las mejores casa sde La Habana. Informan: Telf. F 2727. O-1

SE DESEA COLOCAR UNA JOVEN española, de criada de mano o para cuartos. Entiende de cocina. Telf. M.5113. Llame: apartamento 708. O_1

SE DESEA COLOCAR UNA JOVEN española, para limpiar o cocinar a corta familia. Es formal y trabajadora. Desea casa de morolidad. Informan: Sal Ignacio 74, entre Teniente Rey y Muralla. M.6700. O-1

UNA MUCHACHA ESPAÑOLA DEsea colocarse de cuartos o comedor, sabe servir a la rusa. Tiene referencias. Telf. F-5058. 13 esquina a 4. O-1

SE DESEA COLOCAR UNA MUCHAcha, para los quehaceres de una casa de corta familia. Telf. F-6253.

DESEA COLOCARSE UNA MUCHAcha para los quehaceres de una casa de corta familia. Teléfono F.5362 O-1

SE DESEA COLOCAR UNA SEÑORA, española, de mediana edad, de criada de mano o manejadora. Telf. U-3147 O-1

SE OFRECEN

CRIADAS y CRIADOS

SE DESEA COLOCAR UNA JOVEN española, para criada de mano o de cuartos. También cocina y limpio, siendo corta familia. Tiene buenas referencias. Telf. F-5455. O-1

SE DESEA COLOCAR UNA JOVEN española, para habitaciones y coser. Tiene referencias muy conocidas. Paseo número 23. Telf. F-3014. O-1

SE DESEA COLOCAR UNA JOVEN de color, para cocinar. Si es corta familia, ayuda en algo. Sale fuera de la Ciudad y duerme fuera o dentro. Tiene referencias. Telf. F-6178. O-1

SE DESEA COLOCAR UNA MUCHArha española, en casa de moralidad, para cuartos, comedor o criada de mano. Tiene referencias. No se coloca menos de 15 pesos. F 2312. O-1

SE DESEA COLOCAR UN JOVEN español, de criado en casa particular, de valet o para comedor. Acostumbrado a todo servicio delicado. Tiene muy buenas referelcias. Telf. A 3343. O-1

SE DESEA COLOCAR UN CRIADO español, práctico en todo lo que requiere un servicio fino. Sabe planchar ropa de caballeros y demás trabajos análogos. Tiene de familias conocidas. Telf. M-8633. O-1

SE DESEA COLOCAR UNA JOVEN española, para comedor o cuartos y zurcir. Tiene buenas referencias. Informan: Telf. F-2567. O-1

SE DESEA COLOCAR UNA JOVEN española, para todos los quehaceres de matrimonio solo o para cocinar, hace dulces o para acompañar señora o señorita, repasar ropa, atender el teléfono y hacer alguna limpieza. Es respetuosa y formal. Tiene buen carácter. Sueldo: 18 o 20 pesos. Informan: San Lázaro número 293. O-1

SE DESEA COLOCAR UNA JOVEN española, de criada de mano o manejadora. Tiene buenas referencias. Informan: F 6151. O-1

SE DESEA COLOCAR UNA SEÑORA española, para criada de cuartos o para cocinar siendo corta familia. Duerme fuera. Informan: Línea número 119. Telf. F-6169. O_1

SE OFRECEN DOS PENINSULARES para cuartos o manejadoras, una joven y otra de mediana edad. Padre Varela número 3, Apartamento 10. Telf. U-2253. O_1

SE DESEA COLOCAR UNA MUCHAcha de color, para criada de mano. Informan: Telf. F 2094. Sueldo, no menos de 10 pesos. O-1

SE OFRECE UNA JOVEN ESPAÑOla, para cuartos y coser, corta por figurín. Es fina y sola y acostumbrada al servicio fino. Tiene inmejorables referencias. No menos de 15 pesos. Informan: Telf. F-2549. O-1

DESEAN COLOCARSE DOS ESPAñolas para criada de mano o cuartos o comedor, es trabajadora(y la otra cocina y limpia a matrimonio solo. Virtudes 95, habitación No 7. U.7030. O.1

CRIADO SE OFRECE ESPAÑOL EN casa particular, práctico en el servicio de mesa a la rusa y limpieza, con referencias de casas conocidas de familia. Amistad 120, A-0515, tintorería. O.1

DESEA COLOCARSE CRIADO DE mano español, habituado todo esmerado servicio, sin pretensiones, y referencias de buenas casas, voy a cualquier punto. Teléfono A.3488. O.1

DESEA COLOCARSE UNA JOVEN de color para limpiar o limpiar y cocinar si es corta familia, tiene buenas referencias. Informes teléfono M-7828. O.1

SE DESEA COLOCAR UNA ESPAñola de criada de mano o de cuartos, sabe trabajar, tiene buenas referencias. Teléfono F-3330. O.1

SE DESEA COLOCAR UNA ESPAñola, para habitaciones o coser. Tiene buenas referencias, Edificio Arcos. F. entre 19 y 21, Apartamento núm. 48. O-1

COCINERAS y COCINEROS

SE DESEA COLOCAR UN COCINEro fino, repostero, asiático, en casa particular, cocina perfectamente a la criolla, española y francesa. Muy limpio y formal. Sabe cumplir con su obligación y tiene buenas referencias. M-4441. O.2

SE DESEAN COLOCAR 2 ESPAÑOlas para cocinar, tienen buenas referencias, prefieren el Vedado. Calle 33 entre A y B, número 5 O-2

SE OFRECE COCINERA CON TIEMpo en el país, cocina española, hace dulces, es también buena criada. Teléfono 4448. Después de las 9. Cobra el viaje. O.2

SE DESEA COLOCAR UN COCINEro chino, cocina a la espaqola y criolla, buen repostero, buenas referencias. Informan Acosta 35, Rafael Tu, teléfono A-9427. O-2

SE OFRECE UN COCINERO REpostero chino, sabe cocinar muy práctico española y criolla, cumple con su obligación. Tiene referencias de casa particular. Calle Reina No. 73, teléfono M.4119. Por Francisco. O.2

SE DESEA COLOCAR BUENA COcinera española y criolla, es práctica en su oficio de cocina. Informes en Campanario 184, altos, entre salud y Reina. O.2

SE OFRECE COCINERA REPOSTEra, cocina criolla y española, desea familia honorable, es seria y trabajadora, referencias. M.5268. O.2

SE OFRECE BUEN COCINERO ESpañol, cocina criolla, española y francesa, repostería y pastelería, agradable sazón, es hombre solo, sale al campo. Antonio, Aguila 231, teléfono A.3090. O-2

DESEAN COLOCARSE DOS COCINEras españolas, entienden de Repostería y una criada con buenas referencias, Aguila 231. Telf A.3090. O.2

DESEA COLOCARSE UNA ESPAÑOla de mediana edad para cocinar o cocinar y limpiar, siendo corta familia, en casa de moralidad. Informan calle Maloja No. 53 entre Rayo y San Nicolás. O_2

SE DESEA COLOCAR UNA SEÑOra española de mediana edad para cocinar y limpiar casa chica, un matrimonio solo. Tiene buenas referencias. Informan Reina No. 102. O-2

SE DESEA COLOCAR UNA COCInera española, leva tiempo en el país, sabe su obligación, tiene referencias. Teléfono M.2266. O.

SE DESEA COLOCAR UNA ESPAñola para cocinar y limpiar o para criada de mano, tiene buenas referencias y duerme en la colocación. Teléfono M.5172. O.2

SUPERIOR COCINERA DE COLOR panameña, excelente ofrece sus servicios a familia cubana o extranjera. Puerta Cerrada, entre Suárez y Factoría. Telf. M 4387. O-2

SE OFRECE JOVEN ESPAÑOLA PAra cocinar, tiene referencias. A. 6827. O.2

SE OFRECEN

COCINERAS - COCINEROS

SE DESEA COLOCAR UNA MUCHAcha española para cocinar en casa de moralidad o para el servicio de un matrimonio solo, con buenas recomendaciones. Informan: Concordia No. 84 esquina a Escobar. O-2

DESEA COLOCARSE UNA SEÑORA para cocinar, es limpia, puede dormir en la colocación. Preguntar por Carmela, Informan Reina 116, entre Gervasio y Chávez. O.2

DESEA COLOCARSE UN JOVEN de color para cocinero y repostería tiene referencias de casas en que ha trabapado. Llame al M-5240. O.2

SE DESEA COLOCAR UNA MUCHAcha española, para cocinar y limpiar. No duerme en la colocación. Tiene referencias. F-6298 O-2

SE DESEA COLOCAR UNA JOVEN española, para cocinar y ayudar a la limpieza, para corta familio. Sueldo: 15 pesos. Tiene referencias. Telf. U-2466. O-2

SE OFRECE UNA SEÑORA ESPAñola, para cocinar y limpiar. No duerme en la colocación. También una muchachita que habla inglés, para cuidar niños o atender teléfono. Informes: Telf. A-9018. O-2

SE DESEA COLOCAR UNA ESPAñola, excelente cocinera y repostera. Sabe hacer de todo. No hace nada más que la cocina. Tiene buenas referencias. Telf. F-6265, Vedado. O_2

SE DESEA COLOCAR UNA MUCHAcha española, para cocinar y limpiar a matrimonio o corta familia. Desea familia seria. Pregunten por Clementina. Telf. M-5091. O_2

SE DESEA COLOCAR UNA ESPAñola, de mediana edad, en casa de comercio o particular. Sabe toda clase de cocina y hace postres. Trabajó muchos años en Europa. Tiene referencias. M 3339. O-2

SE OFRECE UNA ESPAÑOLA, PAra cocilera y repostera. Sabe cocinar bien a la criolla y españolo. Hace plaza, si se desea y duerme fuera. Sueldo, no menos de 20 pesos. Telf. FO-2751. O-2

SE DESEA COLOCAR UNA ESPAñola, de mediana edad, para cocinar o para el servicio de poca familia. Telf. X-2375. O_2

SE OFRECE UNA ESPAÑOLA, PARA cocinar y limpiar a corta familia. Tiene referencias. En la misma, se coloca una manejadora. M-4200. O-2

OFRECE A USTED SUS SERVICIOS, española joven, para cocinar o criada de mano. Tiene quien la garantice o recomiende. Duerme fuera y desea trabajar en la Ciudad. Domicilio: San Rafael número 112, altos. O-2

SE DESEA COLOCAR UNA COCINEra española, de mediana edad, cocina a la criolla y española. Tiene referencias de casas donde trabajó. Informan: Calle 23 número 206, entre G. y H., Vedado. O_2

SE DESEA COLOCAR UNA COCINEra española, de mediana edad, para cocinar solo. Entiende de repostería y duerme en la colocación. Tiene buenas referencias y no tiene pretensiones. Informan: Aguacate 24. Telf. M-1982. O-2

SE DESEA COLOCAR UNA JOVEN española, para cocinar y limpiar, siendo corta familia, o cocinar solamente. Sabe trabajar y tiene referencias. No menos de 15 pesos. No duerme en la colocación. Telf. A-3572. O-2

SE OFRECE UNA JOVEN ESPAÑOla, para cocinar. Tiene referencias. Informes: A 7082. O-2

BUEN COCINERO REPORTERO JOven chino, cocina toda clase, criolla, española y americana, muy buen sazón, tiene recomendaciones. Informan Dragones No. 49, teléfono U 7902 Pregentar por Roque. Desea colocarse casa particular. O.2

SE DESEA COLOCAR UNA ESPAñola para cocinar, cocina a la española y a lacriolla, repostera. Tiene referencias Para más informes, teléfono FO-1717. O.2

SE OFRECE COCINERA ESPAÑOLA de mediana edad, sabe cumplir con su obligación. U.5605. O.2

SE OFRECE UNA SEÑORA ESPAÑOla, para cocinar y limpiar, no duerme en la colocación. También una muchachita para cuidar niños o atender un teléfono. Informes: Telf. A-6490. O-2

TELEFONO M-4387. SE DESEA COlocar una joven española, para cocinar y limpiar, para corta familia. Duerme en su casa. O.2

SE DESEA COLOCAR UN CHOFER particular. Tiene referencias y sabe trabajar. Llame: Telf. F-4724. O-2

EXCELENTE COCINERA Y REPOStera. española, 36 años, muy limpia, con referencias de varios años en casas conocidas, desea colocarse. A-3070

DESEO COMPRAR SOLAR, ALTUras del Río Almendares o La Sierra. Precio de situación. Sr. Barreiros, Jr., Chacón 23 altos. Telf. M.8182. C-2

s3 MANEJADORAS

UNA MUCHACHA ESPAÑOLA DEsea colocarse para manejadora o criada de cuartos. Sabe coser, tiene quien la garantice. Marqués González y Llinás, Bodega. O 3

s7 Lavanderas y Lavanderos

SE DESEA COLOCAR UNA JOVEN para hacer limpieza. Tiene referencias. Preguntar por Rosa. Línea No. 150, entre 16 y 18, teléfono F-5552. O-7

s8 CHOFERES

SE DESEA COLOCAR UN CHOFER espoñol, en casa particular o de comercio. Tiene muchos años de experiencia y buenas recomendaciones. Telf. F-6228. O_8

s14 VARIOS

SE OFRECE UNA SEÑORA DE MOralidad para acompañar señora o enfermo. Tiene refe rencias. Teléfono M-5594. O.14

SE DESEA COLOCAR UNA JOVEN, con familia que salga para el extranjero. Hace cualquier trabajo de casa. No tiene pretensiones y tiene referencias, San Lázaro 410, Acc., Rosario. O 14

COMPRAS

1 CASAS

¿QUIERE USTED COMPRAR O VENder casas o solares? Vea al Sr. José P. Quintana, en Chacón 23. Telfs. M-8182 y FO-2188. Pues él tiene verdaderas gangas. C-1

COMPRO EDIFICIO, DE 5 A 10 PIsos, Habana o Vedado. Que valga de 50 a 80 mil pesos. J. P. Quintana, Chacón 23. M-8182. C-1

COMPRAS

1 CASAS

SI USTED DESEA VENDER SU casa, diríjase a López y Cabrera, Obrapía 36, altos, pues tenemos varios encargos para comprar, Habana y todos sus Repartos. Absoluta reserva. C_1

2 SOLARES

DESEO COMPRAR SOLAR EN ALturas del Río Almendares o La Sierra. Precio de situación. Sr. Barreiros, Jr. Chacón 23, altos. Telf. M-8182 C_2

4 ESTABLECIMIENTOS

DOCTORA EN PEDAGOGIA, CON larga experiencia, desea comprar o entrar en sociedad, en Escuela privada, en funcionamiento. Dirigirse a Dumont. Telf. F-5438. C_4

6 AUTOMOVILES

COMPRO AUTOMOVILES USADOS

En buen estado, para la venta, o propios para desarmar.
Accesorios y repuestos nuevos, de importación y también de uso. Todos a precios baratísimos.

J. S. García, Galiano 45, entre Virtudes y Concordia. M-2676, Habana. C-6

COMPRO AUTOMOVIL

Camiones, tractores y arados, tengo surtido completo de piezas para Fordson y arado Oliver. Vendo, y cambio.

"EL UNION"
Concha y Pérez, (Luyanó(Tel. X-1555 C.6

DESEAN COMPRARSE DOS MAquinas de imprenta Chandler & price, Nros. 2 y 5, una cuchilla de 23 o 26 pulgados, y tipos y materiales de uso a un precio barato. Escriba a Andrés Pardillo, Imprenta El Gallo de Morón, Morón. Camagüey. C.6

9 MUEBLES y PRENDAS

U-2530: COMPRO MUEBLES
LIQUIDO CASAS COMPLETAS

Plata, porcelanas, adornos de todas clases, jarrones, columnas, lámparas, pianos, libreros, máquinas de coser y escribir Compro todo. Dinero en seguida. U.2530. C.9

M-2655: COMPRO MUEBLES
COMPRO PIANOS: M-2655

Máquinas de coser, escribir, oficinas rompletas y juegos sdeltos. Liquido: juegos ruarto, lomedor, sala, recibidor, juegos 3 cuerpos, caoba, a precios increíbles. «La Nueva Regente», Salud 1, casi esquina Galiano. C_9

I-3304: COMPRO MUEBLES, RAdios, pianos, pianolas, objetos de Arte, libros, máquinas de coser, etc., en cualquier estado. Pagamos más que nadie. Vamos inmediatamente. Recuerde: I-3304. C-9

M-3268: COMPRO MUEBLES FInos y corrientes: máquinas escribir, coser, archivos. Liquido casas completas: pianos, pianolas, baúles, objetos de Arte, bronces porcelanas, plata, juego de café, vajillas, cuartos. Compro todo.

M 2272: COMPRO MUEBLES TOdas clases: Objetos arte, porcelanas, radios, pianos, burós, muebles oficina, máquinas coser, escribir, archivos, neveras, lámparas, vajillas. Compramos, casas completas. Reina 22, «El Ras». C.9

U-5933, COMPRO MUEBLES, RAdios, pianos, máquinas de coser, escribir, objetos de arte, lunas viejas, útiles para profesionales, liquido casas completas, operaciones rápidas. U-1533. C-9

COMPRAMOS TODA CLASE FINA de objetos de Arte, oro, plata y platino, en joyas y monedas, inclusive rotas. Facilitamos dinero sobre joyas. Bahamonde y Compañía, Amistad 94. A-3650. C-9

A-9560: COMPRO MUEBLES, MAquinas de coser, máquinas de escribir, burós, archivos metálicos, prendas, objetos de Arte, baúles, maletas, ropa de hombre, radios. Todo. Llame: A-9560. C-9

MUEBLES DE OFICINAS COMpramos y vendemos: máquinas de escribir, sumar, calcular, mimeógrafos, satélites archivos, burós Kardex, libreros, cajas seguridad. Compostela 43, entre O-Reilly y Progreso, frente National City Bank. M-8636.

M-7385: VENDEMOS

Y compramos toda clase de muebles y máquinas de coser. Reformamos y cambiamos toda clase de muebles. Pagamos mejor que nadie, Salud 23, **La Casa Carola. M-7385.** C-9

A-9115: Muebles y Máquinas

«SINGER» COMPRAMOS, PAGAMOS más que nadie. Avísenos. Teléfono A-9115 o venga. **«La Casa Arias», Angeles 38 esquina a Sitios.** Cambiamos, hacemos reparaciones, Vendemos piezas. Todo barato. A-9115. C.9

U-5933 CAMBIO MUEBLES, RAdios, pianos, máquinas de coser, escribir, objetos de arte, lunas viejas, útiles para profesionales liquido casas completas operaciones rápidas, U-5933. C.9

M-9144: COMPRO MUEBLES DE todas clases: objetos Arte, antigüedades, bronce, calamina, porcelana, mármoles, muebles oficina, equipaje viaje, neveras. Liquidamos cosas completas. Operaciones rápidas. Vamos al campo. M-9144. C-9

COMPRO BRILLANTES CHIQUItos cantidad hasta dos mil pesos. La Casa Iglesias Monte No. 118, y Figuras. Telf. A-9341. C-9

M-3709: COMPRAMOS MUEBLES. Voy en seguida. Dinero en mano. Pago como nadie. M-3709. C_9

Burós, Máquinas de Escribir

SUMAR, COMPRO, EMPEÑO, VENDO Máquinas sumar, calcular, coser, mimeógrafos, equipos y joyas en general. Llame y vea: Monserrate 39 y Parque de Zayas. **A-8054.** C-9

A-7795: COMPRAMOS MUEBLES
MODERNOS Y DE TODAS CLASES

Pagamos más que nadie. Vamos en seguida a domicilio. Monte 85, entre Aguila y Amistad. También alquilamos y vendemos, a los precios más bajos. **Recuerde: A-7795.** C-9

COMPRAS

MUEBLES y PRENDAS

I-3304: COMPRO MUEBLES, RAdios, pianos, pianolas, objetos de Arte, libros, máquinas de coser, etc., en cualquier estado. Pagamos más que nadie. Vamos inmediatamente. Recuerde: I-3304. C-9

A-9540: Compro Muebles

MAQUINAS DE COSER, ESCRIBIR y sumar de todas marcas; juegos de cuarto, sala, comedor y toda clase de piezas sueltas. Pago mejor que nadie. «El Modelo», Monte 402 Telf. A-9540. C.9

ORO Y PLATA

Compramos prendas, monedas de oro cubanas, americanas y otras Naciones. Juegos u objetos de plata, de cualquier clase, sanos o rotos.

CARBALLAL HERMANOS
San Rafael 138, entre Gervasio y Belascoaín. Pagamos más que nadie. C.9

U-4800: COMPRAMOS MUEBLES

Modernos, antiguos, porcelanas, jarrones, vajillas, bronces, lámparas, juegos de plata, cuadros, alfombras, tapices, máquinas coser, escribir, archivos, pianos, radios, baúles, maletas. «El Ras», U-4800; Zanja y Lealtad. C-9

NEPTUNO Y SOLEDAD TEL, U-1360

Muebles para todos los gustos, que detallamos a plazos muy cómodos. Al contado, casi regalamos los muebles Cambiamos y compramos muebles usados. Telf. U-1360. C.9

M-6484: COMPRAMOS MUEBLES FInos y corrientes: radios, pianos, máquinas escribir, coser, burós, neveras, archivos, objetos Arte, lámparas, enseres establecimiento. Liquidamos casas completas. Salud 24 A., «La Preferida». M-6484. C-9

10 UTILES de OFICINAS

Burós, compro, empeño, vendo

PUPITRES, MAQUINAS ESCRIBIR Libreros, archivos, máquinas coser, sumar, calcular, Kardex, equipos y joyas en general. Llame y vea: Monserrate 39 y Parque de Zayas Telf. A-8054. C-10

RADIOS

¡NO CONFIE SU RADIO A INEXpertos! Envíelo a los señores Jiménez y Fernández, expertos Radio-técnicos Garantía y responsabilidad. Títulos nacional y extranjero. Teléfono F-1515. C.1

16 OBJETOS VARIOS

COMPRO TODA CLASE DE ROPA usada, traiga lo que tenga a Monserrate 133, entre Dragones y Teniente Rey, pagamos bien. C-16

ARRENDAMIENTOS

ESTABLECIMIENTOS

POR TENERSE QUE AUSENTAR su dueño, se arrienda o se vende una vidriera en marcha, de cigarros, tabacos y quincalla. Informan en la carpeta del Hotel Perla de Cuba. AA

VENTAS

1 CASAS

VENDO, $1,500, MODERNA CASA decorada: jardín, portal, sala, 2 habitaciones, baño intercalado, D Strampes y San Mariano, tranvías Santos Suárez y Omnibus, esquina. Alberto Cuervo, Edificio Metropolitana 711. M-1537. V.1

CASAS EN GANGA, VEDADO

CALLE 19: ESQUINA FRAILE, 2 plantas, 2,500 metros, 6 cuartos de gran tamaño, 5 lujosos baños, garage para dos máquinas, 4 cuartos criados. Ganga. J. P. Quintana, Chacón 23. M-8182 y FO-2188.

CALLE 17: ESQUINA SOMBRA, una planta, 5 cuartos grandes, 2 baños de lujo, garage para 2 autos. Precio: $35.000. J. P. Quintana, Chacón 23. M-8182 y FO-2188.

CALLE 19: CENTRO, UNA PLANTA 5 cuartos grandes, 3 lujosos baños, 4 cuartos criados, traspatio con frutales. Precio: $21,000. J. P. Quintana, Chacón 23. M-8182 y FO-2188.

JOVELLAR: PROXIMO A LA UNIversidad. Casa dos plantas. Cada planta, 4 cuartos y demás servicios. Precio: $12,000. J. P. Quintana, Chacón 23. M-8182 y FO-2188.

CALLE SAN MARIANO, PROXIMO a Juan Bruno Zayas. Residencia 2 plantas, 18 x 47. Bajos: jardín, portal, sala, hall, 2 cuartos, baño completo intercalado, comedor, cocina, traspatio, garage, cuarto y servicio criados. Altos: hall, 4 cuartos de 4 por 4. Propia para persona de gusto. Precio: $7,500. J. P. Quintana, Chacón 23. M 8182 y FO-2188. V_1

LOPEZ Y CABRERA
OBRAPIA 36, ALTOS. A-3318
VENDEMOS Y COMPRAMOS
CASAS Y SOLARES

SAN FRANCISCO, VIBORA: PORtal, jardín, cielo raso, 3 cuartos, baño intercalado, terraza y 3 cuartos más sótano, con entrada independiente, $2,200. López y Cabrera, Obrapía 36, altos. A-3318.

POCITO, VIBORA: MODERNA, MOnolítica, 3 cuartos, baño intercalado, garage, $2,600. Santa Irene, 2 cuartos, $1,500. Justicia, esquina, 4 cuartos, $2,600. Villanueva, esquina, 4 cuartos, $3,300. López y Cabrera, Obrapía 36, altos. A 3318.

SEIS CASAS, ESQUINA, MAMPOStería, techos azotea, con establecimiento esquina, una de ellas, chalet moderno, Reparto Almendares, cerca Crucero. Rentan: $78.00, seguros $6,000. López y Cabrera, Obrapía 36, altos. A-3318.

$3,700, ESTRADA PALMA, PROXImo tranvías: portal, sala, saleta, 3 cuartos, comedor al fondo, baño intercalado, cuartoy servicio de criados. Decorada. Martínez y Prieto, O-Reilly 23. A 6951.

A UNA CUADRA CALZADA VIBOra, en $1,600: sala, comedor, 2 cuartos. Otra, en Concepción, $900.00: portal, sala, comedor, 2 cuartos, cielo raso. Martínez y Prieto, O-Reilly 23, A 6951. V-1

VENDO QUINTA RECREO DEL VEdado a Marianao, chalet y 13,000 metros en $9.000. Narciso Nonell, San Ignacio 9, casi esquina Obispo.

VENDESE URGENTEMENTE REgalada casa 7,000 pesos, 8 entre 17 y 19, jardín, portal, tres habitaciones, salón comedor, hall, baño, etc. Hotel Palace, Dep. 205. V-1

VEDADO. MAGNIFICA OPORTUNIdad de adquirir una propiedad. Vendo calle F cerca 23, residencia, 1 planta, 5 cuartos y 2 baños, garage (2 máquinas), techos monolíticos. Guillermo Delmonte, Habana 84, teléfono A-2474. V.1

M.E.C.D. 2016

VENTAS

CASAS

1

VEDADO, CALLE PASEO, CERCA 17 vendo dando facilidades, casa dos plantas, techos monolíticos, 2 baños, garage, etc. Informa: Guillermo Delmonte, Habana No. 84, teléfono A. 2474. V.1

BONITA CASA CON MANZANA DE jardines y arboleda. Punto alto cerca Belén. Todo en ocho mil pesos. Más informes en Real 126 Ceiba. V.1

CASA 2 PLANTAS, EN $4,800. SITUADA en lo mejor del Reparto Almendares, rodeada de buenas residencias. Se compone de jardín, portal, sala, comedor, 4 cuartos, closets con lunas, gran baño, garage y traspatio. También se alquila. Dueño: M-8182 y FO-2188. V-1

VENDO CUARTERIA DE MAMPOSTERIA, compuesta de 2 accesorias y 14 cuartos, rentando, hoy: $42.00 mensuales. Precio: $2,000. Dueño: Sr. Barreiro, Chacón número 23. M-8182. V-1

SE VENDEN VARIAS PROPIEDADES en Habana y barrios. Informan I-3585. V.1

REPARTO ALMENDARES. REGALO de Año Nuevo. No compre sin ver los dos lujosos chalets con 6 dormitorios y garage, toda citarón, $5,700, con 700 pesos de entrada; otro $4,500, con $1000 de entrada y resto 10 años. Otros $2,500 contado, $600, resto $20 mensuales. En el Crucero, casita $1.800. idem $1,500. La Sierra 4 casas de 3 dormitorios, $8,000. Renta $90.00, su costo 30,000 pesos. Ider sin estrenar 3 chalets, hall central, 4 dormitorios, $8.000. Idem 2 más, $4.500. Para verlos, calle 9 y 12 Reparto Marianao. Sr. Alpenobre, a todas horas. V.1

VEDADO: VENDO CASA, DOS PLANTAS independientes. Cada planta: sala, comedor, 5 cuartos, baño y cocina. Precio: $7,000. Informes: J. P. Quintana, Chacón 23. M-8182. V.1

ALMENDARES. GANGA $4.500 VENDO regia casa 3 habitaciones, sala, saleta, otras comodidades Citarón, monolítica, próxima tranvía. Informan 14 y B FO.2212 Rodríguez. V.1

GANGA. PARA ARREGLAR TESTAMENTARIA se venden una magnífica casa y dos chinas. No corredores Teléfono F-2047. V-1

GERARDO MAURIZ M-7586
METROPOLITANA 538

VEDADO ENTRE 27 Y 17, MODERNA, techos monolíticos, garage, cuarto criados $8,500; otro chalet lujoso, $15.000; otro lindísimo, costó $45,00, $22.000. Gerardo Mauriz, M.7586 Metropolitana 538.

VEDADO, CASA MODERNA ENTRE 17 y 23 calle letras, construcción de primera, costó $35.000, $12.000, 2 plantas independientes se puede reconocer hipoteca. Gerardo Mauriz, M.7586, Meropoliana 538.

VEDADO H. PROXIMA 17, 2 PLANTAS 683 metros terreno, 8 habitaciones, $76.000. Un regio chalet moderno con 2.500 metros, frutales, muy barato. Gerardo Mauriz, M-7586, Metropolitana 538.

PROXIMA COLEGIO BELEN CASA 13,500 metros, casi una finquita, arboleda, siembras, $8.000, esto un regalo, frente tranvías, ómnibus lugar alto, saludable, lo mejor. Gerardo Mauriz, M.7685 Metropolitana 538.

LA SIERRA. PRECIOSA CASA SIN estrenar una planta 4 amplias habitaciones, 2 regios baños garage terreno al fondo, $7,500, otra con garage 3 habitaciones $4.500. Gerardo Mauriz. M-7586. Metropolitana 538.

ALTURAS DE ALMENDARES. CHALET 4 habitaciones, garage terreno, $8,500; otro con mucho terreno 8.500 otro 5 habitaciones 2 baños, garage, $9,000. Gerardo Mauriz, M.7586, Metropolitana 538.

SANTOS SUAREZ. CASA 5 HABITACIONES garage, $4.500; otro 4 habitaciones, $3.500; otra residencia frente Parque 4 habitaciones, 2 garages frutales, $9.500. Gerardo Mauriz, M.7586. Metropolitana 583

PROXIMO PARQUE MACEO, 17 apartamentos, buena renta, 15.000 pesos; San Rafael mucho terreno, 2 plantas $12.500; Escobar moderna, otra Neptuno, 3 plantas Gerardo Mauriz. M 7586, Metropolitana 538. V.1

GANGA: VENDO CASITA: SALA, 2 cuartos y comedor, próxima Monte, E. Terminal, Planta Eléctrica. Renta: 15 pesos. Precio: $1,300. Informes y dueño en la misma, Florida 52. Sra. González. Tranvías frente. V.1

2 SOLARES

REPARTO MIRAMAR, VENDO SOLAR de 1,251 varas, $2.50 vara; otro, Alturas de Almendares, a $2.25 vara. José P. Quintana, Chacón 3, M-8182. y FO-2188. V-2

VENDO, EN LO MEJOR DE ALTURAS de Almendares, solar de 1152 varas, en 3,500 pesos. Su dueño: Telf. FO-7702. V-2

REPARTO ALMENDARES. FIJESE bien: ganga frente tranvías, ómnibus, completamente llano 20x45 varas $1.400.00; doble su dinero, detalles: 14 y B, FO.2212. Abel Rodríguez, Curva Montalvo. V.2

3 FINCAS RUSTICAS

VENDO QUINTA RECREO, DEL VEDADO a Marianao, chalet y 13,000 metros, en $9,000. Narciso Nonell, San Ignacio 9, casi esquina O'Reilly. V-3

SE VENDE UNA FINCA, EN LA CARRETERA Central, después de Arroyo Arenas, de un cuarto caballería, con agua, frutales, chalet. Ultimo precio: $10,000. Facilidades de pago. Informan: Oficinas «El Iris», Empedrado 34, pregunten por Alvaro. V-3

ALTURAS DE ALMENDARES: VENDO solar de 400 varas, $1,500; otro, de 1,000 varas, $2,500; otro, frente Calzada de Columbia, 1,300 varas, a $3.50 vara. Dueño: FO-2188. V-3

VENTAS

4 ESTABLECIMIENTOS

VENDO BODEGA SOLA ESQUINA, sin deudas, $25 alquiler, surtida, $1500, facilidad de pago, extensa barriada, nada mejor para 2 jóvenes del giro. Cuenya, Monte y Someruelos. Cuenya. V.4

VENDO UNA LABRANZA, ENTRE Avilés y Oviedo, 80 días de bueyes, todo por Carretera, pegado a la Lechera Canciones. Se cambio por una propiedad en La Habana. Sr. García, Industria 160. V-4

VENDO ALMACEN DE VIVERES, con tostadero de café, camión de reparto. Tiene una buena clientela a las Bodegas. Buen punto. Alquiler barato, casa amplia. todo en la tercera parte de lo que vale. Sr. Quintala, Chacón 23. Telf. FO-2188. V-4

VENDO UNA TIENDA DE VIVERES, venta diaria, 120 pesos, en $9,000. Tiene de mercancía $5,000. No paga alquiler y sobran 200 pesos al mes. Informes: Hotel América, Industria 160, García. V-4

EN LA CALZADA DE LA VIBORA, Alquilo local para garage, con su tanques de mil galones y estación completa. Punto inmejorable. Poco alquiler. Tiene vivienda. Informan: 10 de Octubre número 650. Café «La Alegría». V-4

RASTRO CHICO SE VENDE CON toda su asistencia, es lugar comercial, Monte 360 entre Fernandina y Romay. V.4

LECHERIA EN MONSERRATE
$800.00

Con facilidades pago. Alquiler $12, con 3 habitaciones. Café 7 libras; leche 70 litros. Venta diaria, $23, a cinco sin mantequilla. Informes: Belascoaín y Figuras. Vidriera tabacos. V-4

SE VENDE UNA BODEGA BIEN surtida en buen punto y contrato, por tener el dueño que atender otro negocio Gloria 132 y Figuras.

5 Bóvedas y Panteones

PUDIENDO HACER UNA BUENA inversión, no bote su dinero. Una bóveda nueva, con capacidad para tres sarcófagos y osario independiente, se le ofrece por poco dinero, mientras que si la alquila o compra vieja, hace un mal negocio. Informes: U-2242. V-5

BOVEDAS

Nuevas hasta para enterrar, a $120.00 Traslados de Restos. Rogelio Suárez e Hijo, 12 entre 23 y 25, Jardín La Diamela, Vedado. Teléfono F-2382. V-5

6 AUTOMOVILES

SE VENDE BUICK DEL 31 PARTICULAR, 4 puertas, 6 cristales muy barato. Informan a todas horas Línea y 2, bodega, Vedado. V.6

VENDO PACKARD 29, MOTOR CHICO, Limousin, completamente nuevo, en 500 pesos; Dodge Bhroder sedán, 4 puertos, 130 pesos, 23 No. 455, entre 12 y 14, F.2297, Vedado, Cecilio. V.6

SE VENDE MARMON CERRADO chico, asientos de cuero,$400.00 como nuevo. Informes Mueblería «La Moda», Galiano y Neptuno, Eduardo Pérez. V-6

SE VENDE FORD V.8, DE LUXE, 4 puertas, totalmente nuevo. Tiene radio. Informan: horas de Oficina, en Aguiar 45, bajos, teléfono M.7111. M.6

BOMBA DE GASOLINA VISIBLE. último modelo, diez galones, casi nueva, barata. Compresor de aire medio caballo 110 220 Completo. Calzada y A, Vedado. F.6033. V.6

VENDO CHEVROLET 30, 2 PUERTAS, perfectas condiciones. Vendo cuña Buick 28, 4 pasajeros, perfectas condiciones; una vestidura Nash, nueva, Jesús María 104, Granda, de 7 a 10 de la mañana. V-6

POR TENER QUE EMBARCAR PRONTO, vendo en magníficas condiciones un Oakland de dos puertas, tipo de 1930, a precio asombroso. Paro informes: Llame al U-3321, Evelio García. V-6

GANGA: URGE VENDER CHEVROLET cerrado, cuatro cilindros, gomas nuevas, magnífica pintura, motor cualquier prueba, San Julio 34, entre Santa Emilia y Santos Suárez, Santos Suárez. V-6

CHEVROLET CUATRO PUERTAS, poco uso, $630; Chysler 31, cerrado, ruedas laterales, Ford 30, cuatro puertas, $385, Desoto abierto, ruedas laterales. Villegas y Tteniente Rey, Vidriera café. V-6

SE VENDE CAMION DE REPARTO cerrado en buenas condiciones, PRECIO doscientos pesos. Verse e informes Zanja 81. V-6

SE VENDE UN CHEVROLET DEL 27 al 28 abierto en buenas condiciones, Informan I y Línea, Vedado. V.6

SE VENDE CARRO CERRADO, CUATRO puertas, seis cristales, en perfectas condiciones, gomas nuevas, Animas 163, entre Oquendo y Soledad, Garage. V-6

POR EMBARCAR, VENDO LA SALLE, de siete pasajeros, en magnífico estado, gomas nuevas, $350.00. Su dueño: FO-7702. V-6

SE VENDEN UN CHASSIS-CAMION White de 3½ toneladas y un camión Panhard Levassor con carrocería abierta, en muy buen estado de uso. Precios reducidos Pueden verse en Industria y San José. Compañía de Productos para Automóviles, S.A. V.6

CAMION DEL 30, 2 TONELADAS, casi nuevo, se dá barato. Industria 8, teléfono M-2503. V.6

¡¡GRAN GANGA¡¡ SE VENDEN 2 guaguas en 200 pesos, por no poderlas atender. Puede dejarle 20 pesos diarios, donde se le indicará al que lo compre. Sábalo, Pinar del Río. Caridad Ramos. V.6

VENTAS

7 MAQUINARIAS

LIQUIDACION DE MAQUINARIAS: A la primera oferta, puede usted adquirir la maquinaria que usted necesite. Gran oportunidad, Hotel de Ventas, en liquidación, 10 de Octubre número 96, Habana. Se atiende a los compradores. V-7

BOMBAS, EQUIPOS DE PRESION Nuevos y reconstruídos motores, piezas de repuesto. Carbones para motores, correas para refrigeradores. La mayor existencia en Cuba. Reparaciones garantizadas. Igualas. Termine el consumo excesivo de corriente eléctrica, a causa de una bomba deficiente. Cámbiela por una bomba moderna «DURO», la superbomba. Le hacemos un crédito liberal por su equipo viejo. Todo problema de bombeo resuelto, rápida y económicamente. Aproveche hoy mismo.

AGENCIA "DURO"

SIERRA, RODRIGUEZ Y CO.
Habana y Amargura.
Telf. A-4347.

DE ANIMALES

SE VENDEN DOS MAGNIFICAS yuntas de bueyes. Pueden probarse También dos toretes ya aptos para la reproducción, uno Jersey y otro Holstein. Finca Diezmero, K 11 Calzada de Güines Preguntar por Miguel Alum. V.8

HUEVOS PARA INCUBAR DE LAS razas Gigantes Blancos, de Jersey, Catalanas Blancas y Leghorn blancas. Lo mejor de lo mejor. Terrada, Villa Caridad, Reparto Ardal, Los Pinos. V-15

VENDO VACAS RECENTINAS, CRUZADAS, buenas, lecheras, jóvenes; novillas y añojas de raza y toros. Se ordeña a las dos. Informan: Ayestarán número 1. Telf. U-1129. V-8

CANARIOS HAMBURGUESES. PRE preparados para las próximas crías de todos colores, solos o por parejas. Serrano 52, Santos Suárez. V-8

9 MUFBLES y PRENDAS

VENDO CUARTO 3 CUERPOS, ESTILO Arte moderno, con precioso butacón, muy barato, comedor Renacimiento, con cueros repujados en colores, recibidor, lámparas, adornos casa particular. No tratos mueblistas. Prado 27, altos. V.9

VENDO JUEGO CUARTO MODERNO, $35; otro, 3 cuerpos, modernista; juego comedor; recibidor, $20; lámparas, juego niño, todo flamante, baratísimo. Jesús del Monte, 27, altos, una cuadra esquina Tejas. V.9

VENDO JUEGO CUARTO, MODERNO, $20.00, otro 3 cuerpos, $40.00; también uno 3 cuerpos caoba grande, barato. Maloja 151, antiguo, entre Lealtad y Escobar. V.9

VENDO MAQUINA DE COSER «SINGER», de ovillo. Está nueva, seis meses de uso. La doy barata. Véala: Angeles 23, bajos, entre Maloja y Sitios. Casa particular.

VENDO 3 JUEGOS FINOS, ELEGANTES para personas de buen gusto, cuarto arte moderno, recibidor renacimiento de cojines, comedor renacimiento con cueros repujados en colores, lámparas adornos a precios regalados. Prado 27. V-0

MUEBLES DE OFICINAS, VENDO y compro: escribir, sumar, mimeógrafos, archivos, cajas para documentos, sillas giratorias, burós, libreros Kardex, tarjeteros satélites, armarios acero, Progreso 3, esquino a Aguacate. Telf. A-8638. V-9

AVISO

¿Tiene Ud. muebles u objetos de Arte? Llame: A-3639.

"LA PROTECTORA"

Paga más que nadie y da dinero a bajo interés. Animas 45, casi esquina Amistad. V-9

MAQUINA «SINGER», DE OVILLO central, perfecto estado, $23.00; piano flamante, color caoba, $40.00. Prado 31, bajos, entre Refugio y Genios. V-9

VENDO JUEGO CUARTO, $35.00; otro, 3 cuerpos, $55.00; sola, 9 piezas, espejo colgado; comedor, elegantísimo. Todo caoba, Arte Moderno. Barnizados muñeca fina Estrella 129 entre Campanario y Lealtad. V-9

SE VENDE JUEGO DE CUARTO, caoba, 8 piezas, moderno. Reformo toda clase de muebles y barnizo. Los dejo nuevos. Calle 13, entre Dolores y Concepción, Posaje Iberia. Telf. X-2113. V-9

URGENTEMENTE VENDO: RADIO, piano, juego cuarto, sala, arte moderno, nevera Frigidaire, caja caudales, bomba Prat, motores eléctricos desde 10 hasta un octavo caballo, vidriera exhibición, Egido 18, bajos. V.9

NEVERAS. LECHERIA O BODEGA Construidas de alumilio con paredes de corcho; especiales para depositar leche o servicio análogo. Precio especial por Balance; véalas en la fábrica Jesús Pregrino No. 108 e Infanta. Sterling. V.9

MUEBLES EN GANGA

JUEGOS CUARTO, $30.00; SALA, $15; comedor,, $30.00; escaparates, $7,00; con lunas, $12.00; mesas correderas, $4.00; aparadores, $5,00; 6 sillas y 2 sillones, $10.00; máquinas coser. Se cambian y compran toda clase de muebles, pagando más que nadie. Se da dinero sobre joyas, muebles y objetos Arte.

LA PRINCESA, SAN RAFAEL 107
entre Gervasio y Escobar, U-7928 V.9

VENTAS

MUEBLES y PRENDAS

¡EL RAS! ZANJA 52, U-4800

Juegos cuarto, comedor, sala, todos estilos. Juegos Despachos «Renacimiento» $170.00, Butacones. cómodas, sala, chaise-longes, lámparas todos estilos. Cuadros óleo; alfombras, objetos plata; bronces, porcelanas. Zanja y Lealtad V-9

MUEBLES A PLAZOS

Para el hogar y oficina. Tenemos los estilos más variados al alcance de todas las fortunas.

"LA IDEA"

Angeles número 3 y Reina número 23, frente a la Plaza del Vapor.

Teléfono A-1619

Cambiamos muebles y alquilamos sillas de tijeras

MUEBLES A PLAZOS

Nuevo sistema de venta a plazos.

Juegos de cuarto, comedor, sala, recibidor. Los modelos más en moda. Precios económicos.

"EL CAPRICHO"

Neptuno 64, esq. a San Nicolás.

EN MUEBLES

Somos únicos por el surtido más extenso y novísimo, su sólida construcción y enormes facilidades en los pagos.

CAO Y VARELA

Neptuno números 183 y 187 V-9

GANGA: JUEGO COMEDOR REgio, Renacimiento Italiano, grande; uno, idem., Español; juego cuarto 3 cuerpos, lunas, finísimo, último modelo, 10 piezas; idem., sala, mimbre; Frigidaire porcelana, magnífico; lámpara sala, bronce y cristal; jarrón de Sévres, grande; reloj de pie, grande y varios objetos más, que no se detallan porque sería muy extenso. Pueden verse: "La Protectora", Animas 45. Telf. A-3639. V-9

EN MUEBLES TENEMOS EL MAyor surtido y los mejores modelos, en todos los estilos, especialmente modernos, de caoba y enchapados, muy baratos al contado y con ventajosas facilidades de pago.

Unicos importadores del insuperable radio Colonial, que alcanza toda América y Europa. Tenemos comprador para sus muebles y radios en cambio por los nuestros y liquidamos a menos precio la lamparería, relojería, sillería, etc. La Casa Ruisánchez. Angeles 13, esquina a Estrella (del 25 al 31) Teléfono: A-2024. V-9

URGENTEMENTE VENDO: RADIO, piano, juego cuarto, sala, librero, nevera Frigidaire, caja caudales, bomba Prat, motores eléctricos, desde 10 hasta un octavo caballos, vidriera exhibición, Egido 18, bajos. V-9

Muebles Baratos

A verdaderos precios de gangas. Liquidación permanente de juegos de sala, cuarto y comedor.

VENGA A VERNOS EN SEGUIDA

Ahorrará dinero. Facilidades de pago. Tomamos sus muebles a cambio. «La Casa López», Belascoaín 76, entre Jesús Peregrino y Pocito. Telf. U-4541.

LA CASA MOSQUERA
San Rafael 129 y 131. Telf U-5437

Amueble su casa con gusto y con poco dinero. También le cambiamos sus muebles o hacemos el negocio que más le convenga. Háganos una visita, no perderá su tiempo. La Casa Mosquera, San Rafael 129 y 131. Telf. U-5437.

FAMILIA VENDE LUJOSO JUEGO cuarto moderno, magnífico comedor renacimiento, reloj de pie renacimiento de lujo, sala, todo flamante, San Miguel 97, bajos, entre Lealtad y Campanario. V.9

MUEBLES EN GANGA

Juego de cuarto, Arte Moderno, $4.00 mensuales; comedor, caoba, último estilo, $3.00 mensuales; sala o recibidor, modernísimos, $3.00 mensuales; juego cuarto, 3 cuerpos, caoba, últimas creaciones, $5.00 mensuales. Precios muy bajos.

"LA EMINENCIA", NEPTUNO 188

VENTAS

9 MUEBLES y PRENDAS

FAMILIA, VENDE CUARTO, ULTIMO modelo. Costó $350.00. Se da menos de la mitad; sala, $35.00; comedor, Renacimiento; radio, Capilla, $30.00; caja contadora «National», chica; lámparas, Salud 54, entre Escobar y Lealtad. V-9

SE VENDE FABRICA DE NEVERAS. Marca acreditada con patentes y maquinaria, con o sin existencia, sin casch no moleste. J; Peregrino 108 e Infanta. V.9

OBJETOS DE ARTE Y JOYAS.

Liquidamos: porcelanas, figuras bronce y marfil, plata, lámparas, radios, Frigidaire, relojes para pared y pie, Gobelinos, juegos cuarto, sala, comedor, recibidor, mesas mármol, juegos cubiertos de plata, muebles antiguos. También liquidamos enorme surtido en joyería fina. **"Los Tres Hermanos", Consulado 94. A-4775.**

"CASA ARECHAGA"

«EL SIGLO»
TALLER DE EBANISTERIA

Si usted necesita muebles, visite esta casa, donde encontrará preciosidades, por poco dinero. Compre directamente y comprará lo mejor. **Manrique 189. Telf. A-6135.** V-9

MUEBLES EN GANGA

JUEGOS CUARTO, $30.00; SALA, $15; comedor, $30.00; escaparates, $7.00; con lunas, $12.00; mesas correderas, $4.00; aparadores, $5.00; seis sillas y 2 sillones, $10.00; máquinas de coser. Se cambian y compran toda clase de muebles, pagando más que nadie. Se da dinero sobre joyas, muebles y objetos Arte.

LA PRINCESA, SAN RAFAEL 107
entre Escobar y Gervasio. U-7926

10 UTILES de OFICINAS

MAQUINAS SINGER

«Underwood», «Remington» y otras marcas. Se venden a precios de ocasión, por proceder de préstamos vencidos.. «La Confianza», Suárez 7, M.9603. V.10

MAQUINAS DE ESCRIBIR, UNderwood, Remington, Royal y otras marcas, máquinas calcular, todas a precios de ocasión. Se compran y admiten en cambio máquinas de uso. «La Sultana», Suárez No. 3. V.10

SE VENDEN DOS ESCRITORIOS Y varios muebles más en J No. 16, entre 9 y 11 Vedado V.10

11 Instrumentos de Música

SOLO POR 15 DIAS

Liquido un enorme surtido de pianos, de famosas marcas, absoluta garantía y al alcance de todas las fortunas. «La Predilecta». San Rafael esquina a Oquendo. V.11

PIANO SALIDO DE FABRICA, ALgo extraordinario, estilo futurista enchape nogal, una joya, ofresca razonablemente, traiga experto. San Rafael 152 D, entre Soledad y Oquendo. V-11

GRANDIOSO PIANO, QUE REUNE todas las condiciones de una acústica perfecta, produciendo un sonido finísimo. Moderno y de elevada presencia. Casi nuevo. Muy barato, Dragones frente teatro Martí. V.11

AFINADORES

AFINADOR, COMPOSITOR PIANOS y pianolas: experto graduado en Michigan, Estados Unidos. Trabajos garantizados. Precios módicos. Afinar, $2.00. Salgo campo. Llame Profesor Vidal Cuvelier, Piñera 5, Cerro. Teléfono A.8606. Afi.

PIANO ABANDONADO, DESCUIDADO ,es piano perdido! Para cualquier problema sobre piano, etc., consulte a Durant y Protti, expertos afinadores. Conocimientos completos. Precios situación, Barcelona 5. Telf. A-3756. Af.

AFINE SU PIANO, POR $2.00, CON toda garantía y seguridad. Manuel Domínguez, afinador mecánico, graduado en la Escuela «Danguard», de New York. Taller de Reparaciones: Zulueta 36 y medio. Telf. M-3040. Af.

13 RADIOS

OPORTUNIDAD: RADIO VICTOR, elegante gabinete, completamente nuevo, regias voces. Costó: $225.00. Regalo: $50.00. Védalo pronto, Campanario 191-D., altos, esquina Concepción de la Valla. M 8542. V-1

GANGA: RADIO RCA., SCREENGRID, gabinete, regalo $32.00; otro, tipo Presidente, $16.00; otro, Royal 1934, $18.00. Véalos: Campanario 191-D., altos, esquina Concepción de la Valla. M-8542. V-12

CAMBIO RADIO GABINETE, ACREDITADA marca, garantizado, por automóvil 5 pasajeros, no importa el año Para tratar: García, La Casa del Radio, Neptuno 177 y medio. U-2228. V-12

RADIOS 'MAJESTIC-GRUNOW'

Para todas ondas con grandes facilidades pago. Admito como parte pago: radios de uso etc. Solicite catálogos y demostraciones al A-9331, o Acosta No. 115, casi esquina a Egido. V.12

RADIO VICTOR RCA., EN PERfecto estado. Se da en $45.00 y otro, marca Garod, en $65.00, último modelo, Animas 45, entre Amistad y Aguila.

VENGA Y OIGA EL MARAVILLOSO Grunow: no se guíe por otros, convénzase usted mismo oyendo Europa con el radio de más alcance fabricado hasta la fecha, o pida demostración. U-4205. San Miguel 129 altos, entre Gervasio y Escobar. Abierto hasta 9 p.m. V-12

VENTAS

13 RADIOS

VENDO RADIO CROSLEY, LUJOSO gabinete Victory, $22; Majestic baratísimo; otros casi nuevos. Ortofónica Victor gabinete, $15, castó $275. Jesús del Monte 27, altos, una cuadra Esquina Tejas. V.12

R.C.A. VICTOR RADIOLA 82

Como de paquete con sus 9 tubos completamente nuevos, la vendo muy barata. Edf. Martí 2 y Calzada, (Taller de Mecánica) Vedado. V-12

14 LIBROS e IMPRESOS

OBJETOS VARIOS

VENDESE TRAPICHE DE TRES masas para guarapo, para motor y volante, para usar a mano. También una cortadora de yerbas. Baratas. Calle F.266, Vedado. V.15

VENDEMOS: VIDRIERAS, MOLINOS café «Hobar-Dayton», contadoras «National», mesas Vitrolite, mostradores, armatostes, pasteleras, mármoles, sillas, pesas, rebanadoras jamón, exprimidoras jugo. Cano, Habana 116 y medio, entre Teniente Rey y Amargura.

ABONO NATURAL

Se vende abono natural de establo en cantidad a precio económico, informes Herbert Andino, Montreal No. 11, Zambrana, Camagüey V-15

REPARACIONES

MUEBLES y PRENDAS

REPARAMOS SUS MUEBLES, POR poco dinero, dejándolos nuevos. Casa Pardo: U-5761. Los modernizamos, barnizamos a muñeca, esmaltamos «Duco», pinturas mimbres, a vapor, tapicería general. Azogamos espejos. Trabajos garantizados, San Rafael núm. 130. R-9

TALLER DE TAPICERIA, BARniz de muñeca y pinturas finas, de Pedro García Espinosa en San Rafael 143-B entre Aramburo y Soledad. teléfono U-4424, Recuerde que tener sus muebles en estado flamante, es sinónimo de prosperidad. ¡Arréglelos! R-9

DINERO-HIPOTECA

d2 SE OFRECE

COMPRO CASAS HASTA $10,000.00. Doy dinero con garantía de las mismas o alquileres, compro censos, créditos hipotecarios «La Metropolitana», O.Reilly y Aguacate. Departamento 314 Teléfono M.8051. D.2

FACILITO DINERO EN HIPOTECA en cantidades de 300 a 500 pesos. También sobre bóvedas y panteones, desde $50.00. Operación en el día Edificio Metropolitana 808. D.2

DOY DINERO SOBRE BOVEDAS Y Panteones. Interés módico. Operación en el día. También compro. No venda, sin antes verme. Alberto Cuervo, Edificio Metropolitana 711, O.Reilly y Aguacate. M 1537. D-2

DOY DINERO EN HIPOTECA, AL 7 por ciento, cualquier cantidad, Habana y sus afueras. Operación en 24 horas. Absoluta reserva. Alberto Cuervo. Edificio Metropolitana 711, O-Reilly y Aguacate. M-1537. D-2

EN PRIMERA HIPOTECA COLOCO $6.000 al 8 por ciento en la ciudad y $1,000 en las afueras. Prefiero Luyanó. Informa Francisco Fernández, Monte 13. D-2

DINERO SOBRE BOVEDAS, EN EL acto. También compro. Hago pequeñas hipotecas, en el día. Sr. Conde, Empedrado 43, altos. Telf. A-0213. D-2

FACILITO DINERO EN HIPOTECA en cantidades de 300 a 500 pesos. También sobre bóvedas y panteones, desde $50.00. Operación en el día Edificio Metropolitana 808. D-2

DINERO

No pierda tiempo. Cuando necesite tomar dinero en hipoteca o Pagarés, vea a M. Fernández, San Ignacio 50. Telf. A-4432. De 2 a 5 Operación rápida y absoluta reserva D-2

PRESTAMOS

Dinero sobre joyas
Desde el 1 por 100
Vendemos joyas, baúles y maletas.
Se compra oro.
«LA PERLA»
Animas 84, esq. a Galiano

DINERO

Doy grandes y pequeñas cantidades en primera hipoteca, desde el 7 por ciento en adelante, para la Habana y sus Barrios. Compro y vendo casas y solares.

Compro y vendo Bonos y Acciones

JULIO C. GRANDA

Obrapía 33. Telfs. M 5921 y F-5759. D-2

d3 BONOS y ACCIONES

CLAUDIO DE LOS REYES

Compra y venta de bonos y acciones.

Dinero para hipotecas.

Compra y venta de casas Empedrado 35. Telf. A.7725. D-3

DINERO-HIPOTECA

d3 BONOS y ACCIONES

BANCO ASTURIANO: COMPRO BONOS y Acciones. Compro Acciones Compañía Cubana Electricidad. Compro y vendo Bonos y Acciones de todas Compañías, cotizables y no cotizables en la Bolsa, Manuel Piñol, Obrapía núm. 17. D-3

N. GELATS Y COMPANIA

106 Aguiar 100, esquina a Amargura

CAJAS RESERVADAS

Las tenemos en nuestras bóvedas construidas con todos los adelantos modernos y las alquilamos para guardar valores de los interesados. En esta oficina daremos todos los detalles que se deseen D.3

PARA LAS DAMAS

pd4 Interés para las Damas

MARGARITA LOPEZ, ZURCIDORA. Zurcido semi invisibles, especialidad en telas y trajes de caballeros. Precios económicos. Blanco No. 1, bajos, entre Malecón y San Lázaro. PD.3

SEÑORA: SI USTED QUIERE VEStir elegante y al mismo tiempo económico, llame al M-4534 e iremos a su domicilio. Se le confecciona el vestido en menos de doce horas. PD-3

DE INTERES PARA LAS DAMAS. Si desean aprender en corto tiempo, el corte y confección en todo su alcance conozca mi obra titulada: **«El Corte Moderno Nacional, Sistema Méndez».** De venta: «El Encanto», «La Filosofía» y en mi Academia, Neptuno No. 81, altos. Clases alternas a domicilio y correspondencia a personas estricta moralidad. Hacemos moldes y cortamos vestidos. Especialidad: abrigos y trajes Sastre. Precios módicos. PD.3

APRENDA CORTE Y COSTURA

Toda mujer debe aprender a cortar y confeccionar. Desde la primera semana que asista a nuestras clases usted misma cortará sus trajes. Enseñanza teórica y práctica por los procedimientos de mi gran sistema Matilde de Alemany el más completo y moderno por su facilidad al alcance de todas las inteligencias. San José 9, altos, entre Galiano y Aguila, Instituto Técnico Femenil La Central. Hágase profesora titular. A la venta mis modernos métodos. Se cortan moldes de encargo. Sucursales: Profesoras Sra. Romero, Octava y Tejar, (Lawton); Srta. Hortensia, Atocha 6, Cerro, y Luz núm. 26, Sra. Orfila y Bernaza 47. Sra. Clotilde. PD-3

MADAME KUZMA: EX-MODELISTA principales casas París y Viena. Creadora de sombreros finos. Avisa a su clientela que tiene a la venta sombreros últimos modelos, desde $2.50. Se arreglan sombreros, desde $7.00. Amistad y San Rafael frente Ten Cent. PD-3

EXTIRPACION DE LOS VELLOS de la cara, muslos, piernas, etc., por medio de electricidad. Tratamiento definitivo y garantizado. Sra. Alexandra. Calle Tercera número 381, entre 2 y 4, Vedado, Habana. PD.3

ENSENANZAS

e1 Profesoras y Profesores

INGLES.

Enseñado por Profesora americana. Sorprendentes resultados en pocas semanas. El discípulo leerá, escribirá y hablará el inglés, en breve tiempo. Lecciones a domicilio también. Miss Kapan, Hotel «Royal Palm». A.7277. E.1

DOCTORA EN PEDAGOGIA, CON larga experiencia, se ofrece para clases de Primera y Segunda Enseñanza, en su domicilio y fuera. Informes: Dumont. Telf. F-5438. E-1

PROFESOR GRADUADO EN LA ESCUELA Normal Central de Madrid, ofrécese para explicar a domicilio, clases elementales y superiores. Sr. J. Pedrós. L. número 164. Telf. F-1895. E-1

POR $1.50: CLASES PARTICULARES, individuales, matriculándose esta semana. Aproveche: Inglés, teneduría de libros, taquigrafía española e inglesa, mecanografía, caligrafía, aritmética, gramática ,ortografía. Pida prospecto. Telf. U-4782. (No es Academia). E-1

BAILES: (TOMASIN). POSITIVAmente enseño, con práctica: Danzón, Son, Paso Doble, Blues Vals, Fox Trots, Tango de Salón. Voy a domicilio. Seriedad y garantía. Aguila número 117, altos Mueblería E-1

PROFESORA TAQUIGRAFIA «PITMAN», mecanografía al tacto, ortografía, instrucción, corte y costura, bordados. Da clases particulares y en colegios. Enseñanza práctica y rápida Precios módicos. Telf. X-3406 E-1

PROFESORA INGLESA DE LONDRES, con inmejorables referencias de cubanos. Da clases a domicilio o en su casa. Llame F.3437. E-1

PROFESORA FRANCESA CON INmejorables referencias, da clases de francés en su casa o a domicilio. Teléfono M 8551 o en Galiano 36, altos. E-1

INGLES TAQUIGRAFIA (INGLESA y española). Teneduría, Cálculos Mercantiles, Mecanografía y Ortografía. Enseñanza a domicilio por el Profesor F. Heitzman, Monte 103, altos. M-9247. E.1

INGLES

Enseñado por Profesora americana. Sorprendentes resultados en pocas semanas. El discípulo leerá, escribirá y hablará el inglés, en breve tiempo. Lecciones a domicilio, también. Miss Kapan, Hotel «Royal Palm». A-7277.

SUSCRIBASE Y ANUNCIESE EN EL «DIARIO DE LA MARINA»

ENSENANZAS

e1 Profesoras y Protesores

PIANO Y ARMONIA

Enseñanza por profesora competente, graduada del «Institute of Musical Art», de New York. Informan: Telf. M-8878. E-1

PROFESOR DE BAILES

Precios módicos. Enseñanza rápida de Son, Fox, Tango, Blues, etc., etc. Doy clases a domicilio. Ismael Servalló, Cárdenas número 3, segundo piso. E-1

DOCTORA EN PEDAGOGIA, CATEDRÁTICO de la Escuela Normal, da clases de Primera y Segunda Enseñanza, en su casa y a domicilio. Telf U 6492. E-1

INGLES: PROFESOR EXPERTO, DE Londres. Pronunciación correcta. Clases diarias. Farnes, Hotel «Royal Palm». A-7277. E-1

PROFESORA FRANCESA, GRADUADA, da clases colectivas y particulares, en francés e inglés. Informan: Park Hotel, Paseo y 29, Telf. F-1551. E-1

ACADEMIA RABIÑA

NEPTUNO ESQUINA A MANRIQUE, altos. Clases individuales: Inglés, Francés, Alemán, Taquigrafía «Pitman» y «Gregg», Mecanografía, Ortografía, Teneduría de Libros, Correspondencia Comercial, Aritmética. TAMBIEN, CLASES POR CORRESPONDENCIA. Ingreso E. Ingenieros, Arquitectos y Veterinaria. Curso Procurador. Pida prospectos: **Neptuno 78 y 80, altos, esquina Manrique. Telfs. M-7849 y A-9222.**

PREPARATORY SCHOOL

Situado en 1 y 11, Vedado. Admite externos, pupilos y medios pupilos. Servicio de ómnibus. Enseñanza en inglés, desde el Kindergarten hasta los grados superiores. Español y Economía Doméstica. Precios módicos. Informes: Telf. F-4296 Mrs. Pawsey. E-1

RADIO, AUTOS, DIBUJO, PROCURADOR, Constructor, Agricultura, Ganadería, Electricidad, Tenedor de Libros, Químico, Corte y Confección, Farmacia, Periodismo, Publicidad, etc., enseñan por Correo, las famosas Escuelas Sudamericanas, Avenida Montes de Oca 695, Buenos Aires, Argentina.

$1.50: INGLES SUPERIOR, INSCRIbiéndose esta semana. Aproveche. Perfecciones conversación: Gramática, ortología, silabeo, acentuación, ortografía, composición, modismos, dictado, sintáxis, ejercicios. Pida prospecto. Telf. U-4782. (No es Academia). E-1

INGLES, ABOGADO DE BOSTON

(GRADUATE OF YALE UNIVERSITY)

Clases colectivas: Lunes, Miércoles y viernes, 7.45 a 8.45 y 8.45 a 9.45 p. m. ($2.00). También particulares. (No Spanish in class). San Rafael número 139, altos, entre Marqués González y Oquendo. U-1152. E-1

e2 COLEGIOS

COLEGIO-ACADEMIA "NORMA"

Incorporada al Instituto
O-Reilly 79, altos. Teléfono M-9470

PRIMERA ENSEÑANZA El Colegio «Norma» es un Plantel de garantía para la enseñanza de sus hijos. Inscríbalos en el Colegio «Norma». Profesores graduados de reconocida competencia. Pídanos informes.

BACHILLERATO — La Academia «Norma» ofrece la gran ventaja de estar **INCORPORADA** al Instituto Provincial. Visítenos cuanto antes. La matrícula está abierta Clases especiales de **MATEMATICAS**, Ingreso Escuelas de Comercio y Normales. Enseñanza comercial. Clases diurnas y nocturnas. Ambos sexos E-2

e3 ACADEMIAS

ESTUDIE POR CORREO

Hágase Tenedor de Libros, Taquígrafo, Corresponsal. Nuestro sistema aventaja a la enseñanza oral. Enseñamos o devolvemos dinero. Contabilidad Analítica Superior, Teneduría. También Matemáticas Superiores. Ingreso Bachillerato, E. Ingenieros, Veterinaria. Pida folleto al Instituto Mercantil. Apartado 1402. Habana. E-3

ACADEMIA DE IDIOMAS ROBERTS Malecón 31, Teléfono A-1317. ¿Desea usted aprender inglés? Compre el método Roberts. Se recomienda por sí sólo. Distinción. Eficiencia. Garantía Cuarta Edición. $2.00. E-3

CABALLERO

Academia atendida por profesores graduados en las Escuelas de Comercio. Preparamos para oficinistas y para Comercio, a jóvenes de uno y otro sexo. Costo de la matrícula: un peso al mes por asignatura.

San Rafael 139, altos

ARITMETICA Y ALGEBRA, Programas oficiales, Comercio, idiomas, Preparatoria, Ingreso, Normales e Institutos Día y noche, Profesorado titular. Cálculos Mercantiles, Módica cuota. Academia «M. Medina», Bernaza No. 63 E 3

INTERES GENERAL

COBRO DE CUENTAS COMERCIALES

Ningún comerciante puede maliciosamente insolventarse. El DR. MANUEL CARLOS GUTIERREZ, con bufete en Chacón 23, bajos, teléfono A-7733, Abogado de las firmas SABATES, S. A. Fabricantes de Jabón, Velas y Manteca, WILSON etc. Co., Empacadores de Manteca y Jamones y de otras firmas importantes de esta capital y del interior de la República, se dedica exclusivamente a esta clase de cobros, a tanto por ciento, sin otro gasto para el cliente. Infórmese primero sobre la honradez profesional de este Letrado, y sobre la solvencia económica y moral del mismo y pruebe el éxito de los cobros entregándole sus cuentas, una vez que el mismo le informe sobre su sistema de cobrar. IG.

FOLLETIN 1

J. AGUILAR CATENA

LA TERNURA INFINITA

NOVELA

Cubierta en colores de Ochoa
Láminas en negro Matykó

De venta en «La Moderna Poesía»
Obispo 129. Telf: A-1171

El viejo libro tembló en sus manos, agitadas repentinamente de una sacudida nerviosa. Zárate lo soltó con toda rapidez sobre la mesa, como si un fuego súbito le hubiese quemado las palmas. Su diestra golpeó, perpendicularmente, con progresiva violencia, en el brazo izquierdo. Y pasado el calambre, tornó a la lectura, mientras de la calle subía la salmodia monótona del mendigo, quejumbrosa y doliente.

—¡Tengan compasión de mí las buenas almas! ¡Qué me veo impedío en la flor de mi vida y sin más amparo que el de quien quiera favorecerme! ¡Hagan un bien de caridad al pobre inútil y Dios nuestro Señor les libre de un mal semejante! ¡Tengan compasión de mí las buenas almas!

Desde las tres, en que se apostó junto a la esquina, la voz rasgada no había cesado de producir su queja. El grito desgarrado del principio se había pautado luego en algo horriblemente mecánico. Y lo que fué sincero dolor de corazón oyéndole, al comenzar, por lento desgaste de la sensibilidad habíase permutado en tortura de los oídos, que de vez en cuando requerían la atención del lector y se forzaban a un gesto de impaciencia.

¡Tengan compasión de mí las buenas almas!—repetía el necesitado.

—¡Si la tuvieses tú de quien te escucha!—decía sin palabras el gesto del oyente.

Y no bien escapado el pensamiento, el sofrenarlo por una admonición de la conciencia:

—¿Hasta dónde te hará cruel el egoísmo?

Y Zárate volvía a la lectura con un anhelo más reconcentrado, porque en ella se aliaba, en esta hora, la conciencia del consentir con el egoísmo del escapar.

Aun así, esquivándose a la sugestión del libro, sus sentidos guardaban como una subconsciente receptibilidad que les permitía percibir, disminuídos y como alejados, las voces y los ruidos de la calleja. Ya era el paso menudo y rápido y suave de una mujer calzada de alpargatas que se denunciaba rozado más en desliz que en caminata. Ya el taconeo nervioso de una menestrala con su tac-tac-tac decidido y ligero. Ya el pesado martillear de los borceguíes hombrunos, claveteados, lentos, categóricos con un eco amplio. Y a cada uno, la voz del mendigo se forzaba en estridencias amargas, se repetía con más velocidad, en una súplica primero, en una apelación desesperada después, en una desolación infinita más tarde, que correspondían exactamente con las distancias, a punto de poder graduarlas por la cadencia, aun sin escuchar alpargatas, tacones, ni clavos.

Aun fueron benignos durante una hora pasos y voces. Intolerables se mostraron desde las cuatro, en que otro llamamiento se alzó en el aire, agudo y mercantil, con un gangueo que pretendía ser místico y unas nasalidades que aspiraban, sin duda, ala insinuación sugestiva.

—¡Vida y milagros del Venerado Sabino de Segura! ¡Con las curaciones que realizó por su palabra y los muchos bienes que les fueron concedidos a las piadosas almas que se confiaron en él! Veinticinco céntimos. ¡Historia del niño ciego que recuperó la vista y del tullido que dejó de serlo! ¡El grabado del monumento que va a descubrirse y el retrato del escultor! Veinticinco céntimos.

Y ya las voces en unos momentos se sucedían por un respeto táctico y en otros se asaltaban estremezclándose en una rabiosa competencia, haciéndose sonoras y agresivas hasta parecer que se golpeaban.

Así desde las cuatro. Así durante dos horas interminables. Y la luz, escaseando y haciendo difícil la lectura, parecía ser cómplice del requerimiento, hasta apurar con dolor y repetir con inconsciencia las palabras del suplicante y del mercader.

Acabó poniendo una señal en el libro y dejándolo sobre la mesa. Sus ojos se cerraron, más en un deseo de abstracción que a un impulso de sueño. Y las voces siguieron implacables, monótonas, desgarradas, desesperantes.

—«o»—

Sobre el sillón frailuno, Zárate pareció perder la sensación del mundo exterior. Fuéronse, primero, las luces; después, los ruidos. Los músculos se le distendieron suavemente hasta entrar en el reino de la laxitud. Sólo el pensamiento se le mantuvo activo, y aun así, como envuelto en nubes de gasa. O durmió o hizo del sueño una ficción maravillosa.

Las sombras descendían sobre la calleja y se infiltraban a través de los cristales sucios que, en semicírculo, ocupaban la parte alta de un balcón, inutilizado con ladrillos en su parte inferior. Estos cristales eran blancos y pequeños. Debieron ser multicolores alguna vez y constituir un vitral inestimable. Los que significaban una bella policromía habíanse marchado y se sustituyeron paulatinamente con éstos, sin vida, sin historia y sin belleza, por imperativos de la economía o por las malas artes del descuido. Sucios, además, como ya queda dicho, en sus junturas se estratificaba el polvo, y en sus superficies hacía extraños prodigios de adherencia. La luz así, en el pleno día, encontraba un obstáculo manso y efectivo. La sombra, un acelerador.

Muchas veces las miradas de don Adrián Zárate posáronse en ellos con disgusto. Su voz, queda siempre, llegó hasta Bienvenido, su criado, para enunciar:

—¿No hay posibilidad de que esos cristales parezcan cristales, amigo mío?

La pregunta no quedó sin respuesta.

—Señor, limpiaré si el señor quiere. A mí también, sin que el señor lo diga, se me hace patente la necesidad. Pero parece que lo que hay que ver a través de ellos y hacia afuera no interesa grandemente a mi señor. Y lo que ve claramente por dentro cuando ellos brillan como lentes, no anima a la tarea.

Don Adrián callaba y asentía. Hasta que un nuevo olvido de la razón hacía fluir en sus labios una nueva advertencia.

Bienvenido, el criado de don Adrián de Zárate, daba forma respetuosa a una verdad implacable. ¡Para lo que había que ver!

Hasta nuestra miseria, cuando se ve con precisión, parece menor, como si su concreción hiciese fracasar los pesimismos que caminan mucho más allá de las realidades. Y hay, además, un prurito de luminosidad interior en la limpieza, que logra que sobre las ruinas de nuestro espíritu se alcen los blasones heráldicos de nuestra pulcritud. Así hubiera podido responder el caballero; pero el caballero no respondía. Y la labor quedaba sin hacer.

A través de ellos y hacia fuera no se veía otra cosa que el frente de la calleja. Careciendo de saliente el que fué balcón y en mirador quedó convertido, las perspectivas laterales no eran aprehensibles y apenas si se determinaban por una oblicuidad precaria, dada la proximidad de las casas que se erguían fronteras.

La arquitectura de éstas no podía ser más primitiva. Se encalaban sus fachadas hasta hacer daño en los ojos al convertirse en reverberos del sol. Y era todo el frontal como una amplia sábana recién lavada y extendida, que guardase la huella de la polilla en un ventanuco, con sus dos hierros en forma de cruz, como un conjuro para que no siguiese en su tarea destructora. Detrás de la cruz, una bandera de madera se adivinaban los cuchitriles, estrechos y húmedos, en que se hacinaban innúmeras familias pobres, que se denunciaban a las veces con una imprecación maternal o con unos lloros infantiles.

A la altura del mirador, las superficies inclinadas de los tejados. Bajo, el de la casa vecina; más alto, el de otra erguida detrás siguiendo las accidencias del terreno, enclavado el pueblo en la vertiente de una colina; más alto aún, el de la casa trasera, cuyos canalones hacían de aristas que cortaban los celajes del cielo. Tejas sucias, tejas de color de tierra, en las que florecían los jaramagos y por las que corrían ágilmente lagartijas y salamanquesas. Tal era el espectáculo.

M.E.C.D. 2016

LA LIGA DE LAS NACIONES DECLARARA HOY QUE EL SARRE ES ALEMAN

VIDA MUNDIAL

Por TIBURCIO CASTAÑEDA

Sobre el pacto firmado en Roma entre Francia e Italia, el día 7 del actual mes de Enero.

TAMBIEN se trató del concordato entre el Vaticano y Francia en la visita que hizo monsieur Pierre Laval al Romano Pontífice.

El primer Ministro de Italia, Benito Mussolini, y el Ministro de Estado de Francia, monsieur Pierre Laval, después de una conversacion final en el Palacio de Venecia, en Roma, firmaron ambos el convenio franco-italiano.

El texto de ese pacto no ha sido dado a la publicidad.

Inmediatamente después de esa firma el señor Mussolini recibió a los representantes de la prensa de Francia y monsieur Lavan a los de la italiana, declarando ambos que se habían resuelto todas las cuestiones pendientes entre ambas naciones, tanto en Europa como en Africa.

También estuvieron de acuerdo en los asuntos de la Europa Central y convinieron en dar conocimiento de los pactos realizados.

Dícese que en lo pactado entre los dos hombres políticos se comprenden:

Primero: una solemne declaracion de amistad entre ambos Gobiernos en cuanto a los asuntos africanos y a los problemas de política general.

Segundo: un pacto por el cual Francia e Italia convienen en consultarse, si se trata de un ataque a la independencia de Austria; y pedir a los Estados vecinos y a los sucesores del Imperio Austro-Húngaro que firmen un convenio entre sí, en que convengan en la reciprocidad para respetar sus respectivas fronteras, sin que intervengan en sus asuntos interiores.

Tercero: Francia acepta tres pactos coloniales; uno respecto de la situación de los italianos residentes en Túnez, cuyos actuales privilegios continuarán hasta 1965, y otros dos respecto de concesiones territoriales que se hagan por Francia a la Libia Meridional y a la Somalilandia.

Cuarto: se firmará un protocolo en el cual, con sujeción a la declaración de Diciembre de 1932, que tuvo por objeto declarar que Alemania, queriéndose armar de nuevo, cometía un acto ilegal, a menos que se reuniese en un pacto con las cinco naciones firmantes.

Es sabido que la declaración de Diciembre de 1932, hecha por los Gobiernos de Francia e Italia, tuvo por objeto declarar que al volverse a armar Alemania era ilegal y que [illegible] co nacionales, adoptando algún sistema de seguridad.

El que no se hubiese dado publicidad a estos pactos fué debido a que los referentes a Francia e Italia, en cuanto a sus colonias, debían ser comunicados a las demás naciones interesadas.

Y en cuanto a Alemania, había que añadir que era preciso someter esa cuestión al jefe actual del Gobierno francés, monsieur Pierre Etienne Flandin, que estaba en Londres, como también estaba allí monsieur Laval, Ministro de Estado.

Dirigiéndose a la prensa italiana, dijo monsieur Laval que las decisiones en los asuntos coloniales franco-italianos eran legítimas y por tanto debían ser bien recibidas.

Al dar de mano a la mala inteligencia entre Francia e Italia, que había existido hasta ahora, pueden ponerse de acuerdo en todos los asuntos europeos, puesto que no van contra nadie esas dos naciones.

En el discurso dirigido a los periódicos de Francia por Benito Mussolini, les dijo que el acuerdo italo-francés no iba dirigido contra ninguna nación del mundo; pero que sí se ha logrado un compromiso satisfactorio entre esas dos naciones.

Y en cuanto a los problemas de naturaleza europea se ha llegado a un acuerdo basado en la justicia y en la equidad.

Dice Mussolini que no debe fijarse tampoco una decisión en el optimismo; pero esto no quiere decir que todos los problemas se han resuelto y que no queda nada por hacer. Hay que cultivar la amistad entre las naciones, como se hace con las personas.

También se concede gran importancia a la visita al Vaticano, hecha por monsieur Laval al Cardenal Pacelli, secretario de Estado de Su Santidad, la cual duró cincuenta minutos, como asimismo la hecha a Su Santidad, en la cual se habló de un concordato con Francia.

Satisfactorio el estado de Elías Calles

Hasta ahora no se espera complicación alguna, por lo que se cree sanará pronto

LOS ANGELES, Enero 15 (AP). El estado del ex-Presidente Plutarco Elías Calles, de México, a las 24 horas de haber sido operado de la vesícula biliar, es satisfactorio según el doctor Abraham Ayala González, Ministro de Sanidad mexicano.

«El general Elías Calles está mucho mejor que esta mañana», dice el doctor Ayala González, en un boletín. «Descansa y hasta este momento no se ha presentado ninguna complicación. Espérase un rápido y total restablecimiento. La temperatura es normal y ha comenzado a ingerir alimento».

El primer boletín que facilitó hoy el doctor Ayala González decía: «El estado del general Elías Calles es bastante satisfactorio. No se ha presentado ningún síntoma alarmante, a pesar de lo delicado de la operación. Durmió poco la primera noche».

Laval y Flandin irán a Londres a conferenciar

El Gobierno francés cree que nadie se opondrá al pase del Sarre al Reich

PARIS, Enero 15 (AP)—El Presidente del Consejo de Ministros de Francia, M. Flandin, acompañado del Ministro de Relaciones Exteriores, Pierre Laval, hará un viaje a Londres el día 31, con el fin de discutir con Downing Street las posibilidades de una avenencia con Alemania, tratándose, como tema fundamental, el desarme.

La actitud que la Gran Bretaña habrá de tomar en estas cuestiones, no ha sido todavía ni siquiera tomada en cuenta por el Gabinete.

Tanto Mac Donald como Sir John Simon parecen sentirse optimistas respecto del sesgo que han tomado los asuntos europeos, como consecuencia del plebiscito del Sarre.

FRANCIA ACEPTA LA DECISION DE LOS ELECTORES DEL SARRE

PARIS, Enero 15 (Herald Tribune).—El Presidente del Consejo de Ministros de Francia ha declarado en relación con el plebiscito del Sarre victoria por una mayoría de más del victoria por un amayoría de más del 90 por 100 del total de los votos emitidos que Francia, respetuosa siempre de los tratados y orientada hacia su ejecución, había seguido esa misma política en la actualidad, y que era, por resolución de los mismos pactos, que el acto plebiscitario se había efectuado. Parece querer implicar con esto que el Gobierno de París no aceptó por esa causa la insinuación hecha por Hitler, de que se devolviese el Sarre a Alemania, sin pasar por la formalidad plebiscitaria.

Como el traspaso a la soberanía del Reich es un acto nacido en la aplicación de los pactos, entiende que no hay ni un sólo francés que impugne la legitimidad de los resultados alcanzados, por lo cual nadie se opondrá a ello. En París, en efecto, se daba por descontado que Alemania ganaría en el acto comicial, por lo cual la resolución plebiscitaria no ha producido sorpresa en ningún círculo.

Agregó M. Flandin que la parte más difícil que queda por resolver es la que alude a los emigrados, a los cuales sFrancia acogerá si se plantea la cuestión, aunque entiende que Alemania, respetuosa de las minorías, sabrá respetar a quienes votaron contra la reincorporación al III Reich, en los actos del pasado domingo.

NEGOCIACIONES PARA LA CONCERTACION DE UN PACTO COMERCIAL ENTRE ITALIA Y LOS ESTADOS UIDOS

ROMA, Enero 15 (AP)—Se anuncia el reinicio de las negociaciones entre Italia y los Estados Unidos para concertar un convenio comercial. Estas pláticas se desarrollarán en el mes de mayo, en Washington.

Tres mujeres, peritas en caligrafía, declararán que no fué Hauptmann el autor de las notas enviadas a Lindbergh

Estas tres mujeres, periciales en escritura, declararán por la defensa que Bruno Richard Hauptmann no fué el autor de las notas dirigidas al coronel Lindbergh demandando rescate por el secuestro de su hijo. Aparecen con muestras de la escritura, de izquierda derecha: Mrs. Charles Foster; Mrs. Julia Farr y Frau Braunlich Zaenglin, Presidenta de la Asociación de Peritos Calígrafos de Europa. (Fotos A.P.)

Custodiada por fuerte escolta, emprende el viaje a Ginebra la Comisión que tuvo a su cargo el plebiscito, con la documentación

La minoría que ha salido derrotada en la vota ción solicitará de la Liga de las Naciones la concesión de las garantías que estima necesarias, en tanto q. los nazis demandarán la pronta reincorporación del territorio saarlandés al Reich. Fin de la disputa entre Francia y Alemania

SARREBRUCK, Territorio del Sarre, enero 15. AP.).—Las boletas electorales que se emplearon en la votación del domingo en el Sarre, han sido trasladadas a la Sociedad de las Naciones, con la documentación y atestados de la justa electoral, en que Alemania saliera victoriosa.

Mañana quedará la cuestión sometida al Consejo, para que decida la suerte final del país. Las dos partes tratan de ejercer influjo sobre el ánimo de los componentes de la alta corporación internacional, en favor de sus reivindicaciones. Los dirigentes socialista Max Braun, y comunista, Fritz Pfordt, se han dirigido a Ginebra conjuntamente con la Comisión plebiscitaria, para solicitar del Consejo de la Sociedad de las Naciones garantías para el 5 por ciento de la población del Sarre, que votó contra la reincorporación a Alemania, en tanto, Jakob Pirro y Hermann Roechling, dirigentes nazis, van también a Ginebra en un tren que les precede, a demandar que cuanto antes se proceda a dictar la reincorporación estatuída por la decisión electoral del domingo.

La Comisión plebiscitaria, compuesta del suceso, A. S. Rodhe, presidente, del suizo, Víctor Henry, del holandés; Daniel Jongh, y de la perita electoral norteamericana, Sarah Wambaugh, salió con rumbo a Ginebra, bajo fuerte escolta de tropas británicas con ametralladoras montadas, que habrá de acompañarla hasta la frontera francesa, donde la custodia del convoy quedará entonces a las huestes de la gendarmería de Francia, que entregará en Basilea el cuidado de la documentación a las milicias suizas.

Durante todo el día, los nazis no han cesado de celebrar la victoria desplegando la bandera imperial alemana y el pendón de la suástica de Hitler.

Hasta ahora, no se ha registrado ningún incidente entre los nazis y sus adversarios. En el edificio del Partido Socialista, los miembros del «Frente Unico», montan guardia, pese a que por la Comisión gobernadora se les han dado garantías de que «nada habrá de sucederles».

CUIDANDO LA FRONTERA

FORBACH, Francia, enero 15 (AP.).—Los guardias fronterizos de la línea divisionaria del Sarre exponen que nada ha sucedido de notable del lado de la línea divisoria Se cree que los 43,000 individuos que votaron contra Alemania en el plebiscito, recibirán garantías o procederán a refugiarse en territorio francés, para lo cual se han adoptado medidas de protección de todo género. No se informa de que haya ocurrido trifulca alguna entre nazis y antinazis, que merezca consideración.

TODO EL SARRE ESTA EN FIESTA, CELEBRANDO EL TRIUNFO DE LOS NAZIS

SAARBRUECKEN, Territorio del Sarre, enero 15. (AP.).—Los nazis se hallaban celebrando todav6a esta noche la aplastante victoria que alcanzaron en el plebiscito del domingo, mientras que algunos millares de residentes que son contrarios a la reunión del Sarre con Alemania, esperan con temor que los primeros adopten represalias.

Como los partidarios de Adolf Hitler, que están rebosando regocijo por haber tenido 477,119 de los 525,756 votos válidos, se han hecho cargo del control de las fuerzas de la policía de Saarbruecken, los socialistas, comunistas y otros elementos que votaron en pro de la continuación del statuquo, se han dirigido a la Comisión de Gobierno de la Liga de las Naciones pidiéndole protección.

Esta noche, sin embargo, no se tenía la menor noticia de que hubiesen ocurrido actos de violencia durante el día, y la Comisión de la Liga, cuya autoridad ha quedado virtualmente anulada debido a que los elementos triunfantes se han rebelado contra la dominación extranjera, se limita a observar los acontecimientos.

Los Nazis, que se lanzaron a celebrar con manifestaciones y despliegues de banderas la victoria del domingo, tan pronto como se dió oficialmente a la publicidad el resultado del plebiscito, dieron cuenta de la destitución de 120 policías que, según aseguran, son contrarios al régimen Nazi. Treinta de estos policías, entre los que figuran refugiados de Alemania, se hallan arrestados.

Mientras tanto los socialistas acuden a sus centros de esta ciudad y del resto del territorio.

Cálculase que unos 400 enemigos de los Nazis han huído ya del territorio, teniéndose entendido que varios centenares más lo harán antes de que la Liga de las Naciones entregue el Sarre a Alemania.

En decenas de millares de establecimientos y residencias particulares del Sarre se ven lámparas eléctricas alumbrando retratos de Adolf Hitler, mientras en las ciudades de toda la cuenca se celebran procesiones con antorchas y se dan vivas a Adolf Hitler.

LA DEVOLUCION DEL SARRE PONE FIN A LA ULTIMA DISPUTA FRANCO-ALEMANA

BERLIN, enero 15. (AP.).—En toda Alemania se celebran grandes fiestas con motivo de la abrumadora victoria que han obtenido los partidarios de la reunión del Sarre a Alemania.

Mientras el Reichsfuehrer Adolf Hitler, en un apasionado discurso por radio, decía a sus conciudadanos que el plebiscito había eliminado la última controversia territorial que afectaba a las relaciones entre Francia y Alemania, se cantaba en muchas partes del Reich el himno «El Sarre es alemán».

Las calles de Berlín se ven animadas por manifestaciones que las recorren entonando cantos triunfales, dando vivas a Hitler, mientras las campanas de los templos tocan sin cesar. Joseph Goebbels, Ministro de Propaganda, dirigiéndose a medio millón de manifestantes dijo:

«Ahora que la última cuestión territorial con Francia está a punto de quedar solucionada, es posible proclamar en alta voz que la paz se funda en el honor de todos: la verdadera paz sin los gérmenes de otra guerra.»

«El mundo ha oído nuestras demandas de igualdad —agregó Goebbels— y no puede negarlas ni resistirlas. Lo que el Tratado de Versalles intentaba perpetuar como vergüenza y humillación nuestra, se ha convertido en gloria y orgullo.»

Hitler, con anterioridad al discurso de Goebbels, dijo que la solución del problema del Sarre significa que Alemania no tiene deseos de expansión. Su discurso, pronunciado poco después de anunciarse el resultado del plebiscito, fué un saludo de bienvenida a los alemanes del Sarre que vuelven al seno del Reich.

«Vuestra decisión —dijo a los residentes del Sarre— me permite ofreceros como contribución a la necesaria pacificación de Europa, la declaración de que después de vuestro retorno al Reich alemán no habrá por nuestra parte más demandas territoriales a Francia.

«Creo que también expresaremos a las demás potencias nuestra gratitud por su leal intervención en las elecciones.»

En muchos centros alemanes ha causado particular satisfacción el hecho de que en ningún colegio electoral obtuvo mayoría la oposición

Las noticias acerca del abrumador apoyo que ha tenido la idea de la reunión del Sarre a Alemania, se recibieron en el Reich con hondo regocijo.

Las escuelas permanecieron cerradas hoy, concediéndose vacaciones a los alumnos después que se reunieron para escuchar las noticias acerca del escrutinio de la votación del domingo. Las campanas de los templos se echaron a vuelo, las banderas con la swastica se izaron en todos los edificios públicos y los jefes nazis organizaron mitines de sus organizaciones y manifestaciones públicas con antorchas.

Hitler, en su discurso por radio, describió el plebiscito como una demostración de la «indisoluble unidad del pueblo alemán.»

«Nuestro éxito —dijo— ha sido enorme a causa de que la voz de la sangre y la razón decidieron la contienda y no el Tratado de Versalles, que prometió la paz al mundo y le da el malestar.»

La Prensa de Gran Bretaña se manifiesta por la evacuación de residentes internacionales

Aunque la proclamación del Sarre alemán será hecha hoy por la Sociedad de Naciones, en sesión solemne, esta entidad no procederá inmediatamente a la entrega del territorio

GINEBRA, enero 15. (AP).—Se hizo público esta noche que mediante una sesión solemne que celebrará mañana el Consejo de la S. de las N., se proclamará la reintegración de la cuenca del Sarre al Reich alemán, de conformidad con las determinaciones de la Comisión de los Tres, que preside el Barón Pompeo Aloisi, Delegado permanente de Italia en Ginebra. En esta reunión hablará brevemente el Ministro de Relaciones Exteriores de Francia, M. Laval, explicando el alcance de la resolución y lo que ella significa para la consolidación de la paz en Europa.

El hecho de que el Sarre se encuentre bajo la soberanía alemana, servirá considerablemente a las conferencias que celebrarán en Londres el Ministro de R. E., Laval, el jefe de Gobierno de Francia, M. Flandin, y el Secretario de R. E. de la Gran Bretaña, Sir John Simon.

En los centros alemanes no se cree, empero, que el reingreso del Reich en la S. de las N. haya de acelerarse por este motivo, creyéndose más bien que el Gobierno de Berlín se encuentre dispuesto a una cooperación más estrecha con la Liga, semejante a la de los Estados Unidos, o la de Rusia, antes del ingreso del régimen de Moscú en la corporación de Ginebra. Así, pues, cuando en el mes de octubre venza la denuncia del Reich, apartándose de la S. de las N., Hitler no hará nada por regresar a esas actividades, aguardando uno o dos años más, antes de resolver si reingresa a no Alemania en la alta corporación de Ginebra.

Aunque se supone, sin disputa, que la paz ha mejorado considerablemente en Europa, se sienten recelos de que Alemania ensaye agitaciones semejantes a las que practicara en el Sarre, para obtener que se le consienta al cabo la celebración de plebiscitos semejantes al del día 13.

El tono de la arenga radiotelegráfica de Hitler, anunciando los resultados del plebiscito, es conciliatorio, por lo que se conceptúa que no habrá de oponerse en el Reich ningún cambio contrario a los intereses de la paz.

CONSIDERACIONES BRITANICAS

LONDRES, enero 15. (AP).—Creyendo que todavía continuará en el Sarre una situación peligrosa durante varios días, el Gobierno de la Gran Bretaña, según se sabe en los círculos oficiales, no tomará decisión alguna por el momento para la retirada de los contigentes que se encuentran sirviendo en el ejército internacional de ese territorio. La resolución concerniente a la retirada de las fuerzas en cuestión, quedará a la S. de las N., o a su instrumento, la Comisión de Gobierno de la cuenca del Sarre.

El Secretario de Relaciones Exteriores de la Gran Bretaña, Sir John Simon, proyecta embarcar mañana hacia Ginebra, para tratar de lograr la aceleración de las disposiciones del Consejo de la Liga, respecto de la transferencia del territorio a la soberanía del Reich.

Se cree que todavía ciertas formalidades y requisitos harán demorar la entrega final del país al Reich. El «Daily Express», en un editorial, llama la atención del Gobierno de la Gran Bretaña sobre la urgencia que reclama la retirada de esas fuerzas, aduciendo que: «cada hora más que se encuentren las tropas internacionales en el país donde ya el pueblo ha votado decidiendo sus destinos, más grave será la tirantez, y cualquier incidente que se produzca nos arrastraría a sufrir las consecuencias».

LOS FUNCIONARIOS FRANCESES SE CONFORMAN CON LA DERROTA

PARIS, enero 15. (AP).—En Francia se cree que la victoria alemana en el Sarre satisfará y pacificará a Adolfo Hitler, pero al mismo tiempo existe el temor de que las cosas empeoren.

Mientras se redoblaban las fuerzas francesas que cuidan la frontera, anticipándose a cuaquier incidente como resultados de las fiestas con que se celebra la victoria en el Sarre, se expresa la opinión de que la abrumadora mayoría obtenida por Alemania en el plebiscito aumenta la fuerza de Hitler.

Los funcionarios franceses están asombrados de la escasa votación que alcanzaron los partidarios del statu quo, pero se han resignado con su suerte, recordando al mundo que Francia mantuvo su neutralidad y que la votación, después de todo, fué asunto entre los amigos y enemigos de Hitler.

Esos mismos funcionarios hablaban ayer de que las elecciones se habían celebrado bajo el terrorismo de los nazis. Hoy, sin embargo, no mencionan ese asunto, porque el resultado de todas maneras sería el mismo.

Se enviaron refuerzos a las tropas de la frontera del distrito próximo a Forbach, después que las amenazas de los Nazis hicieron concebir temores a los partidarios del statu quo. No obstante espérase que gran número de esos elementos cruzarán la frontera francesa. Sólo lo había hecho hasta las primeras horas de esta noche un centenar.

Forbach y otras poblaciones francesas próximas al Sarre informan que varias veintenas de refugiados, en su mayoría judíos, llegaron hoy a ellas. Expresan la opinión, sin embargo, de que el éxodo no será importante hasta que la Liga de las Naciones fije la fecha para la entrega del territorio del Sarre a Alemania.

Algunos de los emigrados, que tenían depósitado su dinero en los bancos del territorio francés, declaran que no se atrevieron a permanecer en el Sarre, a pesar de que saben que abandonar el territorio significa la ruina de sus negocios, porque los espías nazis estacionados en los bancos tomaron nota de los que califican de «traidores a Alemania».

Victorias de los bolivianos y paraguayos

Un regimiento boliviano fué destrozado, y barridas 3 compañías del Paraguay

ASUNCION, Paraguay, Enero 15. (AP)—Un comunicado oficial de hoy dice que las fuerzas paraguayas destrozaron al regimiento boliviano «Junín» en el sector de Santa Fe, en el Chaco matando a 300 de los soldados y haciendo prisioneros a otros 300.

TRES COMPAÑIAS PARAGUAYAS BARRIDAS EN CAPIRENDA

LA PAZ, Bolivia, Enero 15 (AP). El alto mando boliviano anunció hoy que tres compañías del regimiento paraguayo «Sauces», que atacaron el fuerte de Capirenda, fueron barridas.

Los paraguayos tuvieron que retirarse abandonando armas, municiones, otros materiales y muchos documentos, dice el comunicado, mientras los bolivianos recogieron muchos cadáveres del enemigo.

IGNORASE EL ACUERDO DE LA LIGA ANTE LA ACTITUD PARAGUAYA

GINEBRA, Enero 15 (AP)—Reina gran confusión acerca del próximo acuerdo que tome la Sub Comisión del Consejo de la Liga de las Naciones en vista de la negativa del Paraguay a aceptar el plan de paz.

Los miembros europeos creen que si el Paraguay no aceptara el plan antes del 24 de Marzo, o sea tres meses después de adoptado por el consejo, quedaría en una situación muy delicada, de conformidad con el convenio de la Liga de las Naciones.

Bolivia ha aceptado ya el plan. La respuesta paraguaya lo rechaza, según algunos miembros. La Sub Comisión se reuniá mañana para preparar un informe con destino al Pleno de la Comisión.

ESTUDIARAN LOS CARGOS CONTRA CUATRO JEFES DEL EJERCITO DE EE. UNIDOS

WASHINGTON, enero 15. AP. El Presidente de la Comisión de Asuntos Militares de la Cámara y un jefe democrático de la misma, han propuesto que se reanude la investigación del departamento de la Guerra con el fin de «contener las prácticas viciosas».

Como resultado de una investigación practicada por la Comisión en la última legislatura, el secretario Dern ordenó que se estudiaran los cargos formulados contra cuatro jefes militares, entre ellos el mayor general Benjamín D. Foulois, jefe del cuerpo de aviación.

DICTADURA CIENTIFICA

Por ANTONIO ESCOBAR

SE ha publicado en la Gran Bretaña un interesante libro titulado «Si yo fuera Dictador», cuyo autor, es autor también de otras obras de mérito por su fondo, su forma y su contenido científico.

En ésta, mister Huxley se apodera del gobierno de la Gran Bretaña y nos dice lo que, en su calidad de Dictador haría, para mejorar las condiciones de aquel pueblo. Aunque se haya movido a elaborar este libro original como un experimento para ver si ejerce influencia en el pueblo disgustado de sus condiciones actuales y moverlo a pensar en la posible mejora del medio en que vive y dar un paso o dos hacia una existencia mejor.

El autor expone que la básica filosofía de su conducta, si ejerciera el supremo poder, sería un humanismo científico; y detalla los factores de éste y su aplicación práctica a la vida diaria. Reconoce que sería inevitable una oposición y opina que se podría fácilmente hacerla inofensiva.

Para esto no se prohibiría la libertad de la palabra mientras el pueblo se limitase a hablar y escribir. Pero desde el momento en que se lanzasen a la acción sería suprimida ésta.

Además, el Dictador emplearía varios métodos, que describe, encaminados a persuadir al pueblo de la conveniencia del programa gubernamental.

Véase cómo describe su programa:

—Que mi pueblo tenga salud y viva largos años: que habite moradas limpias, cómodas y bien amuebladas y disfrute ciudades hermosas y buenas para vivir, con oportunidades de trabajo y de holganza, el desarrollo individual y de satisfacción común.

Y añade:

—Para resumir: mis dos principales aspiraciones son: proveer una fundación de bienestar general físico y mental; y emplear esta fundación para la satisfacción de los más profundos impulsos humanos.

Luego, mister Huxley considera una tras otra las fases de la vida, comenzando por las actividades económicas; y expone que toda industria se organizará como una corporación con un Consejo Central, en el cual estarán representados el trabajo, la propiedad y la dirección.

Luego el autor expone cómo resolvería los problemas de la política, así la interior como la extranjera y la colonial, aplicando la ciencia para lograr sus propósitos, creando Consejos, de todas clases; como descubriría una manera mejor de hacer las cosas por los experimentos constantes; y reorganizaría la vida y eliminaría la barrera de las clases, reformaría la educación y desarrollaría usos fructíferos para el ocio.

Es este un libro muy atractivo que merece ser leído y discutido, porque indica lo que podría hacer un dictador con conocimientos e inteligencia.

Esta obra merece ser leída y discutida, no tanto porque indica lo que un Dictador podría hacer, cuanto por la obra que sería capaz de realizar un pueblo por medio de sus instrumentos de gobierno.

Aunque Huxley ha escrito para su patria, la Gran Bretaña, en lo que dice, hay mucho que se puede aplicar en otras naciones. Los intelectuales de ellas harán bien en leer esta obra que les enseñará mucho.

La Rusia soviética ha logrado un completo dominio sobre la provincia china de Sinkiang

Esta pacífica invasión rusa de una vasta área china es causa de intensa preocupación para los Gobiernos de China, Japón y Gran Bretaña, interesados por razones políticas

KWEIHUA, provincia de Suiyuan, China, enero 15. (AP.).—Un moderno Marco Polo que penetró en la provincia Noroccidental de Sinkiang encontrándose con una Rusia soviética y unos ejércitos rojos dominando la situación, se volvió al Sur y al Oeste en busca de nuevas aventuras.

Peter Orlandini, médico italiano, cuyo intento de seguir la antigua ruta de las caravanas a través de las montañas asiáticas hasta su residencia en Venecia, y se halló con la hostilidad de las autoridades militares de Sinkiang, abandonó ayer Pekín para explorar el Hiangsi, Kweichow y Szechuen.

El viajero italiano, que salió de Peiping hace un año con el propósito de llegar a Venecia, regresó recientemente, después de haber estado detenido tres meses en Sinkiang, y ha traído la primera información acerca de las condiciones en esa área.

El prolongado período de desgobierno y de guerra religiosa en ese territorio durante los últimos años ha sido testigo de la desaparición de aldeas enteras. Vastas regiones se han empobrecido asegura el italiano, siendo los que más han sufrido la persecución soviética los mahometanos.

Gracias a la militante ayuda de la Rusia soviética, el Gobernador provincial, General Sheng Shi-Tbai, ha extendido su autoridad desde el Norte de Sinkiang sobre la provincia, asegura el doctor Orlandini.

En 1934, dice, Sheng se hallaba en situación desesperada cuando las fuerzas mahometanas, dirigidas por el General Machung-Ying, de 24 años de edad, asaltó su último baluarte de importancia, Urumchi, capital de la provincia. Sheng hizo entonces una visita a la Rusia soviética, con la cual había mantenido las relaciones más amistosas, solicitando su ayuda.

Como resultado de estos acontecimientos, el doctor Orlandini dice, Sinkiang se encuentra casi completamente bajo el dominio soviético, con gran alarma de los gobiernos de la Gran Bretaña, del Japón y de China, los cuales se hallan muy interesados en ese asunto por razones políticas.

El interés de la causa contra Hauptmann se concentra en los testigos llegados de Alemania

Se trata de tres parientes de Fisch y de la enfermera que lo asistió en su enfermedad, los cuales fueron traídos por el Fiscal para desvanecer la acusación contra aquél

FLEMINGTON, Nueva Jersey, enero 15. (AP). Tres parientes alemanes y la nurse de Isador Fisch, de quien según Hauptmann había recibido el dinero del rescate, se encuentran ocultos en algún sitio por el fiscal, quien ha manifestado que los mismos están dispuestos a acabar con el mito de que Fisch tuvo participación en el secuestro del hijo de Lindbergh.

La forma misteriosa en que desembarcaron del trasatlántico «Ile de France» en la bahía de Nueva York, ha restado considerable interés a la vista del juicio oral de la causa en el condado de Hunterdom, donde el Fiscal trata de obtener del jurado un veredicto que le permita llevar a Hauptmann a la silla eléctrica.

En la sesión que se celebró hoy en la Audiencia de este Condado declararon otros dos peritos calígrafos que constituyen el tercero y cuarto de la serie, afirmando que Hauptmann había escrito las catorce cartas en que exigía el pago del rescate.

Los peritos fueron John F. Tyrell y Herbert J. Walter.

Los testigos alemanes que han llegado a los Estados Unidos para declarar en la vista de la causa son Pincus Fisch, hermano de Isadora Fisch; su hermana Hannah, su esposa Pincus y Minna Stegnitz, la enfermera que estuvo asistiéndole cuando falleció en Alemania en el mes de marzo del pasado año.

Junto con otros amigos de Fisch están dispuestos a sostener la afirmación del Fiscal de que el extinto era inocente.

Sin embargo, el Fiscal general David T. Wilentz, se ha negado a hacer declaraciones acerca de los parientes de Fisch ni a decir donde están. Todos ellos vinieron a este país en compañía del detective Arthur Johnson, de la policía de Nueva York, quien investigó los antecedentes penales de Hautpmann en Alemania y al propio tiempo practicó investigaciones acerca de Fisch.

Desde el trasatlántico fueron trasladados a un guardacostas tan pronto como el buque arrió anclas en Cuarentena. El guardacostas desembarcó a los testigos en un muelle de Brooklyn, tomando inmediatamente un automóvil que los llevó a lugar que se desconoce.

Durante el viaje, según los pasajeros, los cuatro alemanes permanecieron alejados del resto del pasaje por orden del detective Johnson.

Esta tarde, el detective llegó a la Audiencia y ocupó un asiento próximo al de Lindbergh. Los testigos alemanes no hicieron su aparición en parte alguna.

Otro testigo que espera utilizar el Fiscal contra el mito de Fisch es Louis Blitzer, abogado de Nueva York.

Blitzer dijo que Hautpmann recurrió a él en el mes de junio pasado, tres meses antes de su arresto, con el propósito de lograr una autorización para penetrar en la caja de depósito de Fisch, diciendo que su socio en varios negocios se había ido a Alemania dejándole a deber la suma de catorce mil pesos. Blitzer, que era compañero de logia Fisch, manifestó que nada sabía acerca de la existencia de semejante caja de depósito.

Los fiscales indicaron que creen que Hauptmann estaba preparando una coartada. Cuando fué arrestado declaró que había encontrado algo más de catorce mil pesos en billetes de los que sirvieron para el rescate, en una caja de zapatos que le había dejado Fisch

Mr. Roosevelt recomendará la adhesión de Estados Unidos al Tribunal Internacional

El dólar americano se ha fortalecido inesperadamente en la Bolsa de Londres, alcanzando un tipo de cotización no igualado en los últimos catorce meses, respecto a la libra

WASHINGTON, Enero 15 (AP)—La promesa que hizo la Casa Blanca de enviar mañana un mensaje al Congreso pidiendo la adhesión de los Estados Unidos al Tribunal Permanente de Justicia Internacional, ha sido acogida con honda satisfacción por los partidarios de esa medida.

El senador Robinson, líder de la Administración en la Alta Cámara, invitó a la oposición a que presente un plan mejor para el arreglo de las disputas internacionales.

La Casa Blanca hizo saber esta tarde que el Presidente está redactando el mensaje que remitirá mañana al Congreso. Créese que recomendará la ratificación del protocolo.

MEJORA EL DOLLAR EN EL MERCADO DE CAMBIOS DE LONDRES

LONDRES, Enero 15 (AP).—El dollar norteamericano se fortaleció espectacularmente en la Bolsa de Cambios de Londres, tipándose a $4.83¾, contra la libra esterlina, o sea, el mejor tipo que ha registrado en el curso de los últimos catorce meses. De acuerdo con este valor, el dollar resulta estar mucho más por encima de los valores de lo que el Presidente Roosevelt intentaba darle, pues había la esperanza de empujar la libra esterlina hasta $5.00.

A la hora del cierre, se cotizaba el dollar contra la libra a $4.85, libremente bajo la par establecida anteriormente de $4.86½.

Se cree que este movimiento se deba a la posibilidad de que el Tribunal Supremo de los Estados Unidos declare inconstitucional la disposición declarando en suspenso la cláusula oro.

AUSTRALIA NO ADMITE RESTRICCION ALGUNA DE SU EXPORTACION

SYDNEY, Australia, enero 15. AP. El primer ministro J. A. Lyons, dijo hoy que se propone ir a Londres para poner en conocimiento del gobierno británico que Australia no se someterá a una restricción general de sus exportaciones a la Gran Bretaña, sino que mantendrá su libertad de acción y buscará mercados para sus productos en otros países.

M.E.C.D. 2016

No publicaremos ningún trabajo que no sea realizado por nuestros fotógrafos, que estarán debidamente identificados con el carnet del Diario de la Marina

DIARIO DE LA MARINA

HABANA, MIERCOLES, 16 DE ENERO DE 1935

SUPLEMENTO DIARIO EN ROTOGRABADO, DE ACTUALIDAD MUNDIAL TELEFONO M-3775

TRESCIENTAS QUINCE cartas escritas por Napoleón a María Luisa se pusieron recientemente a la venta en Londres. La primera de estas misivas está fechada en Rambouillet el 23 de febrero de 1810 y la última el 28 de agosto de 1814, en la Isla de Elba. Este interesante y valioso epistolario fué comprado por el Gobierno de Francia en 1.125.000 francos. En esta foto aparece el Conservador de Manuscritos de la Biblioteca Nacional de París, catalogando las cartas del gran corso, el vencedor de Austerlitz (Foto Wide World)

EL AUGUSTO SUEGRO.—En el centro de esta fotografía puede ver el lector a don Alfonso de Borbón, derrocado Rey de España, en su residencia de Roma, en compañía de sus hijos y nueras. De izquierda a derecha, aparecen el Príncipe Jaime; su novia, la señorita Emanuele de Dampierre; la Princesa Beatriz y su novio, el Príncipe de Torlonia. Estos últimos contrajeron matrimonio el pasado día 14 de los corrientes (Foto W. W.)

ARTISTICA TARJA de bronce y mármol que ayer fué develada, en acto solemne y austero, en el Vedado. Representa la efigie de aquel gran muchacho y gran corazón, denominado el "perfecto abecedario", Mariano González Gutiérrez, que fué asesinado por los esbirros de la Dictadura (Foto D. M.)

POR LOS MUELLES del Arsenal llegó ayer por la mañana en el "Florida", procedente de Key West, el conocido industrial Juan Sabatés, Presidente de la Corporación Nacional del Turismo, en compañía de su distinguida esposa y otros familiares. Viene el señor Sabatés muy satisfecho por la cooperación que le han ofrecido brindar a Cuba los más altos valores de la Florida, quienes representan Corporaciones, Agencias, Empresas y todo cuanto tiene alta significación en el desarrollo de las grandes corrientes del Turismo. Fueron a recibirlo los señores José Cidre y Sabino Crespo, compañeros del señor Sabatés en la Corporación, y los señores Henry Moreno y Ramón Blanco Jiménez, del DIARIO DE LA MARINA (Foto D. M.)

LA SEÑORITA Enriqueta Araujo, que fuera proclamada ,'Miss Salvador 1935", fué recientemente elegida "Miss Centro América" entre todas las reinas de belleza de los cinco Estados de esa región americana (Foto Wide World)

VIAJERO. — Llegó ayer a la Habana, a bordo de uno de los aviones que hacen la ruta Florida-Habana, el teniente coronel Migoya—vestido de paisano—, que se hallaba en los Estados Unidos, donde pasó una breve temporada de placer. Fueron a recibirlo al muelle el teniente coronel Pedraza, Jefe de la Policía, y altos miembros del Cuerpo

MUCHOS ABECEDARIOS, amigos y compañeros revolucionarios del joven Mariano González Gutiérrez, muerto alevosamente hace dos años, presenciaron el acto del develamiento de la tarja que en su memoria fuera colocada ayer a las tres de la tarde en la que fuera su residencia, calle 23, No. 40 (Foto D. M.)

EN EL CEMENTERIO de Colón se llevó a cabo, ayer, a las cinco de la tarde, una peregrinación en memoria de aquel valiente muchacho llamado Mariano González Gutiérrez, que murió víctima de los esbirros de la Dictadura. En la tumba donde reposan sus restos, sus familiares y amigos le rindieron un homenaje de recuerdo. Nótese a la concurrencia haciendo el saludo abecedario

DE LA OPERA.—Mostramos de izquierdaa derecha a Mister Paul D. Cravath, perteneciente al "staff" de Directores del Metropolitan Opera House de New York: a la incomparable Lucrecia Bori, estrella del "bel canto", y a Julio Gatti-Casazza, Manager General del Metropolitan. Ambos señores presentaron a la gentil cantante un documento en el que se le acredita sus enormes esfuerzos realizados por ella durante dos años consecutivos para salvar a la institución de la bancarrota (Foto Wide World)

M.E.C.D. 2016

DOCTOR F. CONDON, el famoso "Jafsie", quien envió por cuenta de la familia Lindbergh la cantidad de 50.000 pesos a los secuestradores. Vemos al austero hombre cuando se bajaba de su automóvil para asistir como testigo principalísimo en una de las vistas del proceso que se le sigue por secuestro a Richard B. Hauptmann (Foto Wide World)

EL GENERAL Julius Goemboes, Ministro de la Guerra de Hungría, que es el jefe del fascio húngaro y que se opuso y protestó de que escuadrones de caballería del ejército de Yugoeslavia cruzaran la frontera húngara llegando hasta las cercanías de Szeged (Foto Wide World)

EL GOBERNADOR electo, Philip La Follette, y su hermano, el senador Robert La Follette—a la derecha—, ambos del Estado de Wisconsin, fueron fotografiados cuando entraban en la Casa Blanca, donde fueron invitados a almorzar con el Presidente Roosevelt. Ambos hermanos, que han hecho una carrera política rápida y brillante, son aun jóvenes (Foto Wide World)

DE IZQUIERDA a derecha mostramos a William Harridge, Presidente de la Liga Americana de Base Ball, al Juez Kenesaw M. Landis, el más alto comisionado del referido deporte nacional americano, y a Ford Frick, Presidente de la Liga Nacional, durante una importante reunión celebrada en el Hotel Roosevelt de New York, relacionada con la próxima temporada beisbolera (Foto W.)

MOSTRAMOS al barco pesquero "Edith L. Boudreau", de la matrícula de Boston, cuando llegó al puerto, un día de intenso frío, completamente congelada su obra muerta. Recientemente se han registrado por esas zonas fríos intensísimos (Foto Wide World)

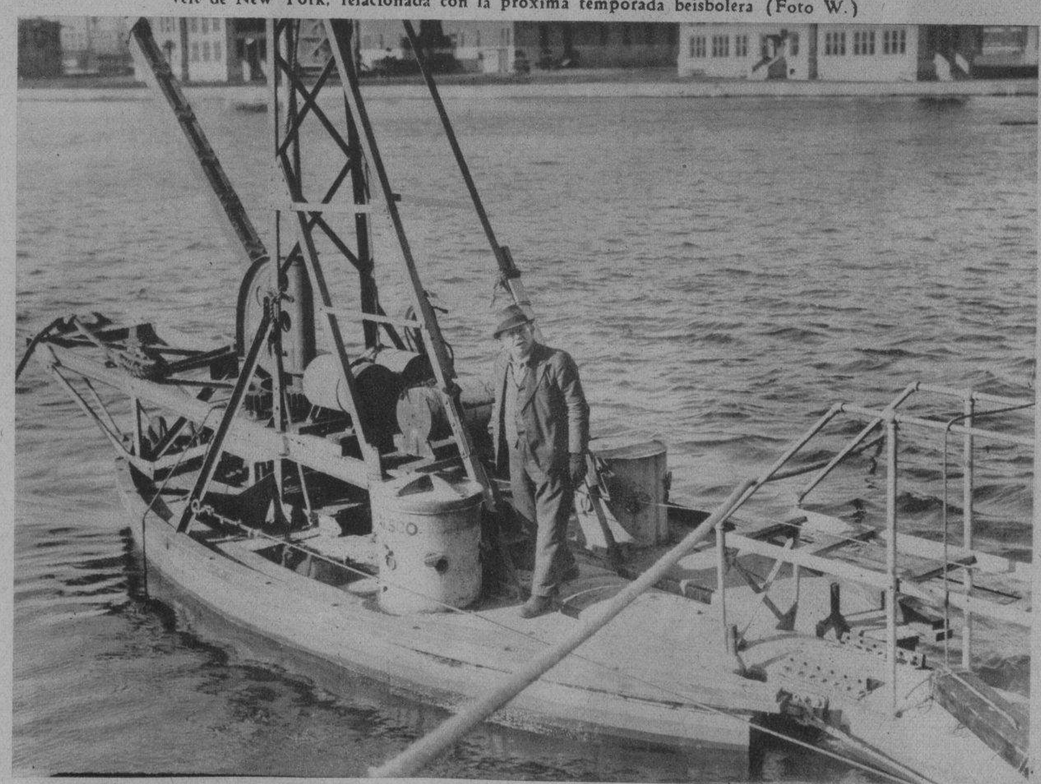

SIMON LAKE, constructor de submarinos, aparece en la cubierta de su pequeña embarcación denominada "Laksoo", un diminuto submarino con el que hace experimentos debajo de la superficie del mar. Las pruebas realizadas por Simon Lake se han realizado en New York entre Rikers y las Islas de los Hermanos del Norte, en el río Este (Foto Wide World)

TOMANDO EL LUNCH.—Los miembros del Jurado en la causa por el secuestro del hijo del coronel Lindbergh, no se mueven de la Corte de Huntington en Flemington, donde se está llevando a efecto el proceso más emocionante de esta época. Aquí vemos a los jurados tomando el lunch, que se les sirve a expensas del Estado norteamericano (Foto Wide World)

M.E.C.D. 2016

PRESTANDO ATENCION, aparece en primer término, a la izquierda, Richard B. Hauptmann, el alemán residente en los Estados Unidos a quien se acusa de haber secuestrado al hijo del "as" de la aviación americana, el coronel Charles Lindbergh. Esta impresión fotográfica fué tomada durante una de las vistas del proceso que se celebra en la Corte de Justicia de Huntingdon, en el Estado de New Jersey (Foto Wide World)

JOSEPH LANNIGAN—a la izquierda—, fiscal ayudante de la causa que se sigue al alemán Hauptmann por el secuestro del hijo del coronel Lindbergh, en compañía de Edward J. Railly, defensor del presunto reo del delito, que se muestra a la extrema derecha. Fiscal y defensor aparecen juntos en la escalinata de la Corte de Justicia de Huntingdon, donde se está celebrando el más apasionante proceso del siglo (Foto Wide World)

TESTIGO IMPORTANTE. — Joseph Perrone, un chofer de taxi de New York, fué impresionado por el fotógrafo en la Corte de Justicia de Huntingdon, habiendo servido de testigo de estado en la causa que por secuestro se le sigue a Richard Bruno Hauptman. Perrone fué el "driver" que recibió un peso del presunto secuestrador por llevar a su destino una de las notas en que se exigía el dinero del rescate (Foto W.)

EL CORONEL Charles Lindbergh fué fotografiado por la lente de los repórters gráficos cuando conversaba con miembros del Tribunal que juzga a Richard B. Hauptmann, presunto secuestrador del hijo del gran aviador. Pocos minutos después comenzó la cuarta sesión de la causa que tiene pendientes a todos los lectores de periódicos del mundo (Foto W. W.)

COPIA fotográfica del parabán que servía al desdichado hijo del coronel Lindbergh de pantalla contra las corrientes de aire. También puede ver el lector la cuna de la infeliz criatura que fué víctima de unos criminales que lo secuestraron. Tanto el parabán como la cuna son testigos mudos pero importantes en el apasionante proceso que se está llevando a cabo en la Corte de Justicia de Huntingdon (Foto Wide World)

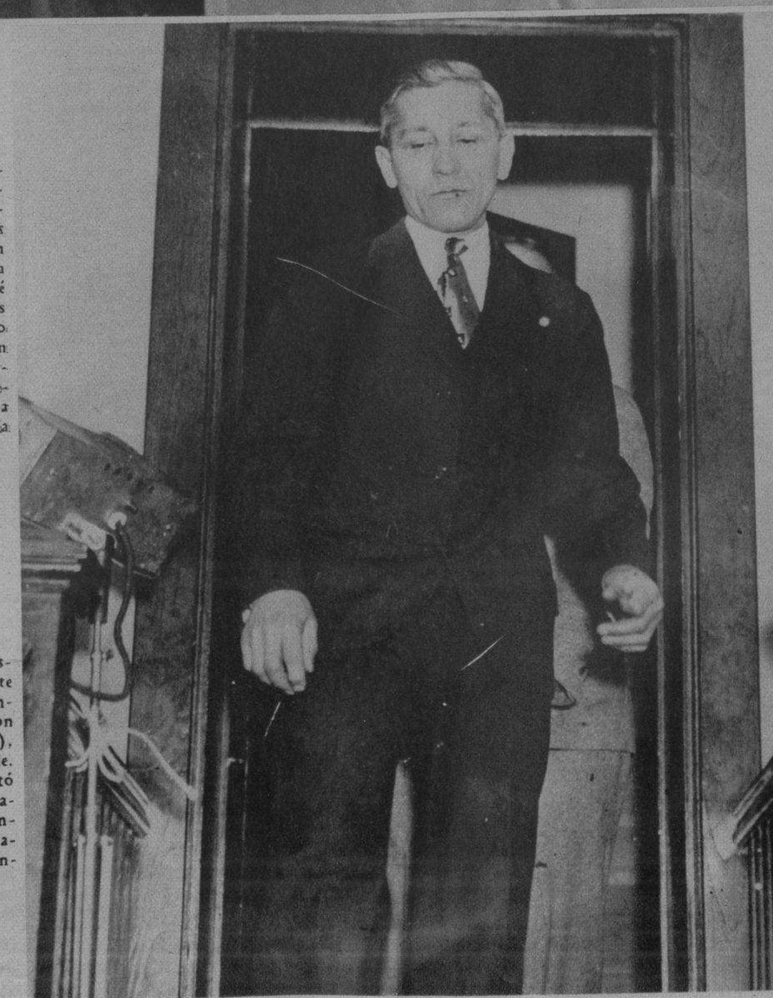

EL PRIMERO de los testigos que compareció ante la Corte de Justicia de Huntingdon fué Charles Walton (que aparece en esta foto), maquinista de Hainghbrigde, New Jersey. Walton prestó juramento y luego declaración. Luego siguiéronle importantes testigos que declararon en el proceso más sensacional del siglo (Foto Wide World)

M.E.C.D. 2016

La Instantanea de la Suerte.

ESTA FOTO PERTENECE a la ciudad de Matanzas y la persona que aparece enmarcada en el círculo es la agraciada por la REAL SILK con UN ESTUCHE DE EXQUISITOS BOMBONES DE LA "CASA ARMADA"; la cual debe presentarse en la Sub-Agencia de la REAL SILK en dicha ciudad, a fin de recoger su REGALO. Si usted quiere conocer el secreto de cómo obtener absolutamente gratis un estuche de bombones, recorte este Rotograbado y envíelo a la REAL SILK, PLACIDO No. 3, y será complacida. Al personarse, debe presentar el Rotograbado del DIARIO DE LA MARINA, único medio que tendrá para identificarse (Foto D. M.)

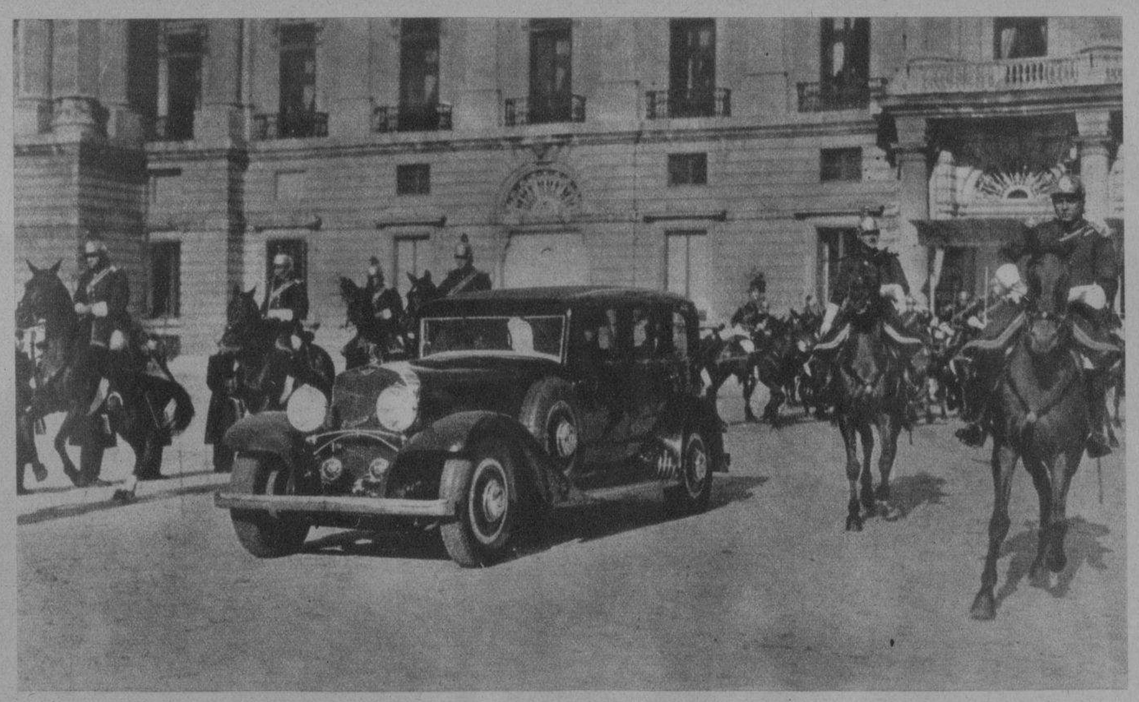

A LA IZQUIERDA, el doctor Carlos Manuel de Céspedes, ilustre hombre público, en traje de gala, el día que presentó sus cartas credenciales ante el Presidente de la República Española, señor Alcalá Zamora. A la derecha, el automóvil del Embajador Céspedes, escoltado por la Guardia del Palacio de la República, al salir después de efectuada la ceremonia (Foto D. M.)

EL SEÑOR Juan Belteagui falleció recientemente después de haber cumplido los 93 años de edad. Fué enterrado en Colón y llorado por sus familiares y amigos que dejó en este mundo. El venerable desaparecido llevó 60 años de su vida recibiendo y leyendo todos los días el DIARIO DE LA MARINA y hacía cuatro años que esta Empresa se lo servía gratis. Aquí lo vemos, en retrato reciente, pocas semanas antes de morir, leyendo, como siempre lo hacía, el DIARIO. Es esta una de las causas, elocuentes, de por que nuestra centenaria publicación no puede decaer jamás en el gusto de sus lectores. Son miles los suscriptores nuestros, que, como el señor Belteagui, nos favorecen con su constante favor (Foto D. M.)

MUJERES Y FLORES era el título de la grandiosa fiesta bailable celebrada recientemente en los salones del Centro Castellano, y que fué organizada por la Asociación Nacional de Propietarios de Jardines. La foto muestra a la Directiva de dicha institución, minutos después de conocer el grandioso éxito obtenido por dicho festival (Foto D. M.)

ESCOLARES.—Las bellas y distinguidas señoritas Loló Suero y Cristina Casteleiro recientemente regresaron desde la Habana al plantel de enseñanza donde cursan estudios en los Estados Unidos. Partieron ambas señorita en avión. A los muelles acudió un grupo de sus lindas amigas a despedirlas (Foto D. M.)

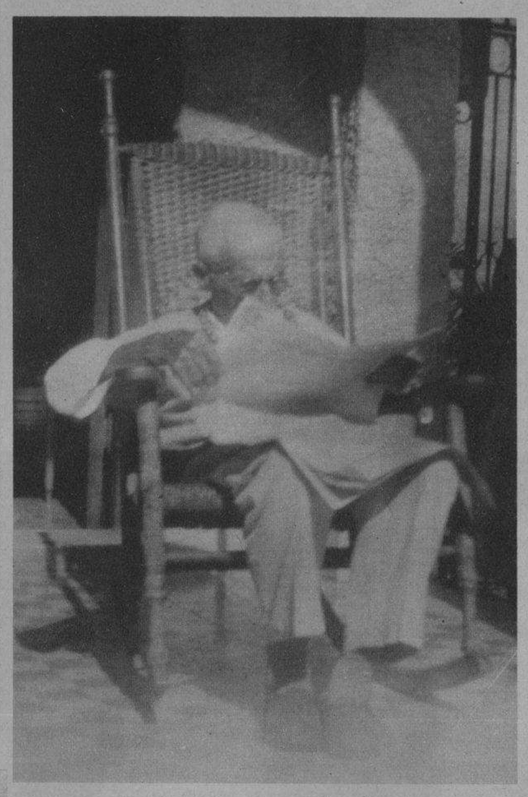

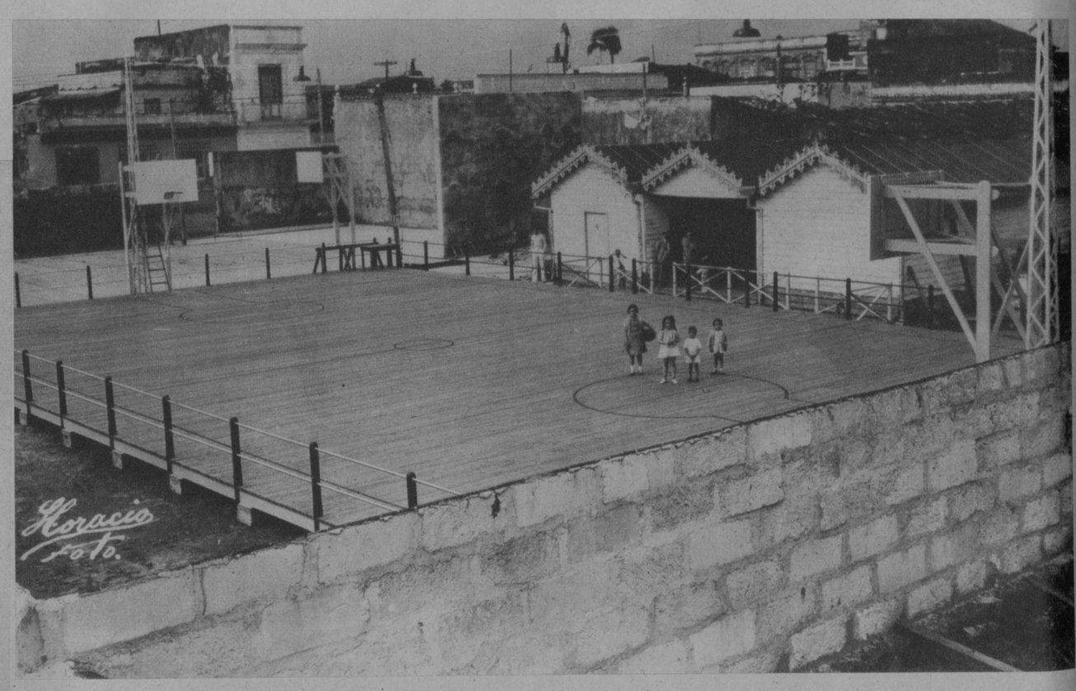

NUEVO "FLOOR" de basket ball del Club Deportivo de Cárdenas, campeón nacional del deporte durante varios años consecutivos. Este terreno es ahora el mejor de Cuba y ha de servir de escenario a múltiples encuentros en esta "season" (Foto D. M.)

TEAM OLIMPICO CUBANO de Basket Ball, que será nuestro representante en los III Juegos Deportivos, y que sale mañana rumbo a Miami, donde celebrará tres games de exhibición con conjuntos americanos. Forman el team: Rodríguez Knight, coach; Tomás Díaz, Enrique Cartaya, Bernardino Rodríguez, Raúl Giraud, Eduardo de las Casas, Pedro Cardoso y Jesús Morillas (Foto D. M.)

LA GENTIL señora Cuca Fernández Aguirre celebra hoy, día de Santa Graciela, la fecha de su onomástico. Con ese motivo la joven y distinguida dama se verá muy visitada por sus amistades

CON GRAN solemnidad y respeto se celebró el acto de recuerdo a la memoria del teniente de la Policía, señor Morriña, víctima del pasado régimen dictatorial de Machado. Al Cementerio de Colón, donde reposan sus restos, acudieron sus familiares y amigos (Foto D. N.)

DIRECTIVA del Iberia Foot Ball Club que fué electa para regir sus destinos durante el año de 1935 al 36. El Iberia es el Club Campeón de Cuba. Integran la Directiva los señores Bandín Otero, Piñeiro Varela, Abella Galán, Corral Fonte, Novo Rivas, García, González Fernández, Vila Otero, Lanza Pérez, Alvarez Suárez, Rodríguez Valdés, Brisset, Carrera, Rodríguez Baltar y J. Grela (Foto D. M.)

M.E.C.D. 2016