1A SECCION

El DIARIO DE LA MARINA es el periódico más antiguo de Cuba. Fué fundado en el año mil ochocientos treinta y dos.

SERVIOS ESPECIALES DE ESPAÑA

DIARIO DE LA MARINA

SERVICIO DE ASSOCIATED PRESS. Esta queda autorizada para usar nuestro servicio y noticias de información.

HILO DIRECTO CON NUEVA YORK

1A SECCION

AÑO CIENTO TRES.—NUM. 10 ACOGIDO A LA FRANQUICIA POSTAL LA HABANA, VIERNES, 11 DE ENERO DE 1935.—SAN HIGINIO Y SANTAS HORTENSIA Y HONORATA TIEMPO PARA HOY: BUENO. PRECIO: 5 CENTAVOS

PROBABLE QUE RAUL DE CARDENAS SEA DESIGNADO PROVISIONALMENTE ALCALDE DE LA HABANA

Las oficinas del Censo se cerrarán hoy

No se permitirá el acceso al personal huelguista, según instrucciones del Dr. Cárdenas

DURANTE todo el día de ayer continuaron inactivas las oficinas del Censo Electoral, radicadas en el Capitolio.

Los empleados acudieron a las horas de costumbre, ocupando sus puestos, pero sin rendir labor alguna.

Como hemos informado, el objetivo de dicha huelga es lograr un nuevo crédito para ese departamento, ya que está completamente agotado el inicial.

Un alto funcionario del Gobierno nos informó anoche que el Secretario interino de Gobernación, doctor Raúl de Cárdenas, había dispuesto que—al igual que en la Secretaría del Trabajo—dichas oficinas fueran cerradas en la mañana de hoy, no permitiéndose el acceso al personal huelguístico.

ASCENSOS EN LA POLICIA NACIONAL

Por disposición del Jefe de la Policía Nacional, fueron ayer ascendidos a teniente, el sargento Juan Francisco Padrón, y a sargento, el vigilante Osvaldo López, quedándose ambos prestando sus servicios en la Sección de Especiales.

Fuerte tiroteo a causa de dos tiros al aire

Detenida por la policía y libertada algo más tarde la esposa de Martínez Sáenz

CERCA de las ocho y media de anoche el ruido causado por dos detonaciones produjo alarma a los vecinos residentes en la esquina de Galiano y San Miguel y, especialmente, a la fuerza pública que se encontraba de servicio en aquel lugar, vigilantes 928, José Pérez, y 2433, Florencio Kid, ambos de la Sexta Estación, los que con miembros del Ejército y la Marina, dispararon sus armas contra las fachadas de los hoteles «Alamac» y «Colonial», sitos en esa esquina, por suponer que desde dichos establecimientos les habían hecho agresión. A pesar del intenso tiroteo, no se registró desgracia personal alguna, restableciéndose la calma a la llegada del capitán Lombana, al mando de la Tercera Estación y del capitán Miguel Angel Rodríguez, que comanda la Quinta Estación, así como de varias perseguidoras.

Como los agentes de la autoridad afirmaban que de dichos dos hoteles les habían hecho fuego para privarlos de la vida, se dispuso por el Jefe de la Policía Nacional, teniente coronel Pedraza, que fuerzas del Cuerpo se personaran en aquellos y llevaran a cabo minucioso registro, el que dió por resultado la ocupación de un revólver en el departamento número 51 del hotel «Alamac», sito en Galiano 66, residencia del doctor Joaquín Martínez Sáenz, que se encuentra en el extranjero, y su esposa, la señora Luisa Fernández Martínez, que estaba en el domicilio y fué arrestada, y puesta en libertad momentos después por el teniente coronel Pedraza.

También fué detenido el señor Angel Castillo Urdaneta, vecino del antes citado hotel al que, igualmente, se ocupó un revólver, para cuyo uso no tenía licencia, siendo conducido a la Sección de Investigaciones de la repetida Policía.

Según las investigaciones practicadas por el capitán Lombana, en este caso no se atentó contra la vida de los agentes del orden que se hallaban en el lugar, sino que lo ocurrido es que algún individuo, con el propósito de provocar, como lo logró, una alteración del orden, desde la azotea o desde el departamento que ocupaba en el hotel «Alamac», hizo dos disparos al aire.

SUMARIO DE ESTA EDICION

	Páginas:
Anuncios Clasificados	13-14-15
Cables	16
Cables de España	9
Caricatura. (Por Mariano Miguel)	3
Católica. (Cultos para mañana e información general)	13
Cartel del Día. (Teatros y Cines)	6
Columna Editorial	3
Comunicaciones	2
Consejo de Estado	3
Club Rotario	2
Crónica Habanera. (Social)	5-7
Cruciagramas	4
Defunciones	4
Escenario y Pantalla. (Crítica)	8
Estado del Tiempo	6
Gacetillas	4
Habaneras	6
Matanceras	4
Mercantil	4
Municipio	12
Obras Públicas	8
Pasajeros por la Vía Aérea	14
Política	7
Puerto	13
Sanidad	8
Secretaría de Comercio	8
Secretaría del Trabajo	2
Sociedades Españolas	2
Sports	4
Telegramas del Interior	10-11
Tribunales	5
Universidad	2-8
	3

LECTURAS:

A Través de la Vida. (Por Héctor de Saavedra)	4
Aromas y Veras. (Por Joaquín Aristigueta)	8
Delicias de la Rusia Soviética. (Por León Ichaso)	9
Inventos, Innovaciones y Curiosidades	4
La Guerra del Chaco». (Por Carlos A. Bermeo)	16
Profecía. (Por Constantino Cabal)	9
Virtud Burguesa. (Por Querido Moreno)	16

ORDENA LA A. DE COLONOS EMPEZAR EL CORTE DE CAÑA

Tiene fe en que el Gobierno cumplirá su ofrecimiento de prestar su ayuda al Colonato

Señala que prefiere la línea de la razón, con todas sus posibles contingencias, a cualquier otra actitud de fuerza que la obligue a actitudes partidaristas

PARA considerar los problemas de la zafra próxima, en lo que a su desarrollo se refiere, el Presidente de la República recibió ayer tarde a una comisión del Ejecutivo de la Asociación Nacional de Colonos, a la cual acompañaba el ingeniero señor Carlos de la Rionda, Secretario de Agricultura.

Terminada la conferencia, los periodistas interrogaron al Secretario De la Rionda, quien manifestó que en la entrevista, y respondiendo a los deseos manifestados por los colonos, el Gobierno ofreció prestarles todo género de apoyo para desenvolver la zafra que se avecina.

El Comité Ejecutivo Nacional de la Asociación de Colonos, nos entregó la siguiente declaración:

«La Asamblea Nacional de la Asociación de Colonos de Cuba, en su reunión correspondiente al 21 de agosto del pasado año efectuada en la ciudad de Santiago de Cuba, acordó que fuese redactado un programa general y que al efecto se tuviera en cuenta el sentir de todas las Delegaciones y organismos provinciales que la integran.

Realizado dicho trabajo, fué aprobado en sesión extraordinaria convocada a ese fin, y celebrada en la ciudad de Camagüey el día 22 de noviembre último. Al propio tiempo la Asamblea acordó que se agruparan bajo la denominación de «Programa Mínimo» determinadas bases del programa general acordado, cuya realización se consideró indispensable antes del comienzo de la próxima zafra; y designó una Comisión Especial integrada por representantes de las distintas provincias para que cooperara con el Comité Ejecutivo Nacional al logro de tal programa en el más breve tiempo posible.

El Comité Ejecutivo Nacional y la Comisión Especial, han venido laborando con absoluta dedicación a los problemas que les fueron confiados, desde los primeros días de diciembre próximo pasado, con el resultado de que oportunamente han tenido conocimiento nuestros compañeros.

Conforme temíamos, no será posible obtener la satisfacción total de los problemas planteados antes de la fecha señalada para el comienzo de la zafra y este hecho crea al Comité Nacional y a la Comisión que le auxilia una situación en extremo delicada y llena de graves responsabilidades, por cuanto esperanzados todos los colonos en la obtención de las mejoras pedidas y confiados en nuestros esfuerzos para obtenerlas antes de dar comienzo a los trabajos de la zafra próxima, se encuentran pendientes de nuestras indicaciones y de la ruta que en definitiva creamos necesarios o conveniente señalarles.

Sabemos perfectamente que, comenzar la zafra sin resolver previamente problemas como el del arrobaje y otros de vital importancia, debilita la posibilidad de lograr tales justos beneficios, pero así mismo sabemos que si para el logro de tales medidas tuviéramos necesidad de no comenzar nuestra zafra, o la comenzáramos sin el entusiasmo y el ardor propios de tales labores, infligiremos a nuestro país en general, de cuyo bienestar y tranquilidad deseamos ser los primeros mantenedores; a sus clases trabajadoras; a sus entidades mercantiles, y, en fin, a toda la economía nacional un grave quebranto que no bastaría a justificar en la conciencia pública, la dolorosa situación que atraviesa el colono cubano.

No obstante, antes de tomar decisión en problema de tan extraordinaria trascendencia, este Comité Ejecutivo consideró necesario dar cuenta de la embarazosa situación expresada, a los funcionarios públicos, a quienes correspondía conocerla, y a los cuales, por otra parte, habíamos presentado como representantes del Gobierno de la nación las demandas, o iniciativas legislativas, que entraña el programa mínimo referido.

Como resutlado de estas gestiones, una Comisión de cinco miembros, en representación de los colonos, se reunió con igual número de representantes de los hacendados con la asistencia de los Sres. Secretarios de Agricultura y de Trabajo, animadas todas las partes por un verdadero deseo de encontrar fórmulas satisfactorias, se convino en discutir las peticiones interesadas por los colonos, tantas veces como fuese necesario para que, sirviendo de base las razones que se aduzcan a la información de los Sres. Secretarios, les permita llevar al Consejo de que forman parte, la justa y equitativa solución de nuestras reclamaciones, en cuyos propósitos abrigamos la esperanza de que serán secundados por los demás miembros del Gabinete, en cuyas buenas disposiciones tenemos absoluta fe.

Tanto el Sr. Rionda, Secretario de Agricultura, como el Dr. Pina, Secretario del Trabajo, manifestaron su más firme propósito de que sea cual fuese el resultado final de dichas entrevistas, el Gobierno, daría a las peticiones de la Asociación de Colonos la solución que estimara equitativa y conveniente a los intereses generales de la nación.

En este estado las cosas, apremiados por multitud de telegramas, telefonemas y cartas de nuestras Delegaciones pidiendo instrucciones, en relación con las órdenes de zafra trasmitidas por los centrales en todas las zonas de la República, este Comité Ejecutivo y los miembros de la Comisión Especial, que con nosotros ha cooperado, con pleno conocimiento de su responsabilidad en estos momentos, absolutamente convencidos de que cumplen con su deber, y de que su decisión es lo mejor que pueden hacer por Cuba y por los intereses materiales y morales que le están confiados.

ACUERDAN

Primero: Tomar como prenda de garantía de una breve y razonable solución de los problemas planteados por los intereses que representamos, las afirmaciones de los señores Secretarios de Agricultura y de Trabajo, y los sanos propósitos de la representación de la Asociación Nacional de Hacendados.

Segundo: En tal confianza recomendar a todas las Delegaciones por medio del presente documento, dar comienzo a las tareas de zafra, seguros de que el Gobierno de nuestro país no defraudará las esperanzas y la fe puestas por los colonos en su rectitud y justicia.

Tercero: Informar a los señores Secretarios de Agricultura y de Trabajo y al Honorable Señor Presidente de la República del texto de la presente declaración, para que apreciando los verdaderos términos del problema, conozcan de la confianza en ellos depositada por este Comité.

Réstanos expresar nuestro más profundo agradecimiento a los compañeros de todos nuestros organismos por la confianza y cooperación que nos han prestado en todos estos momentos, manifestándoles que consecuentes con el espíritu y finalidad de esta Asociación expuesto a lo largo de nuestra actuación y de todos nuestros documentos públicos, hemos preferido la línea de la razón con sus posibles contingencias a cualquiera otra actitud de fuerza que nos obligue a colocar nuestros intereses por encima de los intereses generales.

Asociación de Colonos de Cuba.—Comité Ejecutivo Nacional.

A.S. BERRAYARZA,
Presidente».

OPUESTOS LOS REPUBLICANOS DE MICHIGAN A QUE E. U. HAGA MAS CONCESIONES A CUBA

Creen los congresistas que Caffery ha ido a buscar ayuda más eficaz para Cuba. Sostienen que se hizo la ley Costigan Jones con la vista puesta en nuestra isla

WASHINGTON, enero 10. AP. Los republicanos de Michigan en el Congreso maltrataron hoy la ley azucarera Jones-Costigan, el tratado comercial de reciprocidad con Cuba y la crisis de los bajistas azucareros en diciembre.

Sus ataques coincidieron con la llegada del Embajador Jefferson Caffery, procedente de la Habana, para celebrar una entrevista con el Departamento de Estado acerca de la situación política y de los problemas económicos de Cuba.

El senador Vandenberg, republicano de Michigan, fué bloqueado temporalmente en el Senado, cuando pidió que se solicitara del Secretario Wallace todos los datos que posea acerca de la crisis ocurrida en la Bolsa del Azúcar y del Café con motivo de la imposibilidad en que se han visto los bajistas para hacer entrega del azúcar en diciembre. Al propio tiempo los representantes republicanos de Michigan protestaron contra «nuevas discriminaciones» contra los remolacheros americanos «a favor de los intereses políticos y económicos de Cuba».

Se espera que Caffery ponga de manifiesto la necesidad en que se encuentra Cuba de ayuda económica con el fin de eliminar el malestar en dicha República, pero el Embajador se mostró reticente con los periodistas acerca del alcance de su misión.

Vandenberg dijo que había conferenciado ya con el senador Costigan, demócrata de Colorado, acerca de la necesidad de que se aplique sin contemplaciones la ley azucarera para impedir que los especuladores vuelvan a dominar el mercado. Agregó que es necesario investigar si la ley no es la causante de la manipulación azucarera.

El representante republicano Crawford, de Michigan, que actuaba de líder de sus compañeros de Michigan, dijo:

«Las nuevas peticiones que hace Cuba a los Estados Unidos para que le ayude a resolver sus problemas políticos y económicos, a cuyo efecto ha enviado al Embajador Caffery a Washington, constituyen otro ataque directo a los intereses económicos de los azucareros americanos».

Crawford dijo esta noche que la ley que hizo del azúcar un artículo básico de primera necesidad fué aprobada principalmente para ayudar a Cuba, a fin de que contrarrestara la revolución y evitara la consiguiente intervención de los Estados Unidos.

Crawford dijo que la ley virtualmente garantizaba a Cuba una participación mayor en el mercado norteamericano.

Sostuvo también que el tratado de reciprocidad priva al Tesoro de los Estados Unidos de 40 millones de dólares de derechos sobre el azúcar de Cuba, mediante la reducción de los aranceles de $2 a 90 centavos las cien libras, agregando que en estos momentos se han aumentado las listas de indigentes que se encuentran percibiendo auxilios del Gobierno, a causa de haberse restringido la producción azucarera en los Estados Unidos.

Vandenberg añadió que la legislación azucarera del gobierno de Roosevelt ha sido sorprendentemente beneficiosa para Cuba, y que es obligación del Senado investigar si «esta generosidad no se encuentra carente de intención y tolera nuestra explotación».

En relación con estos extremos, Vandenberg emitió las siguientes declaraciones:

«Los futuros azucareros de diciembre se hallaban envueltos en la especulación del mercado de la Bolsa del Café y el Azúcar. Parece que el resultado ha sido producir una especie de piña de los azúcares disponibles en el mes de diciembre y una llamada comprensión entre las llamadas cortas y largas del mercado, forzando la necesidad de un arreglo.

«No pretendo prejuzgar la plusvalía interesada en esta cuestión. No formulo tampoco acusaciones contra nadie. Es considerablemente difícil obtener informaciones fuera de las fuentes puramente oficiales del gobierno o de la misma Bolsa. Mi proyecto de resolución sólo demanda del Senado la presentación de los datos accesibles. A la vista de estos hechos, se determinará la acción compatible.

«Conviene también que el interés público no sufra en este caso particular. Acaso resulte que los que han perdido son exclusivamente los que vendían a corto plazo, que fueron cogidos entre las redes de sus propios dilemas. Esto, en la forma que ha sucedido, exige que se practique una averiguación, con el fin de conocer si la ley Costigan-Jones no dará lugar a manipulaciones de más amplia consecuencia, que haga peligrar el interés del público.

«Parece ser claro que uno de los factores que intervinieron en la creación de ese estado de cosas en el mercado se debió a la actuación del gobierno de Cuba, respondiendo a los intereses azucareros cubanos, de estabilizar el precio que se pagase en los Estados Unidos, teniendo en cuenta la demanda de azúcares cubanos. Además, es muy posible que estas operaciones hayan sido financiadas desde New York. En otras palabras, queremos que se investigue si la ley Costigan-Jones no ha facilitado las caprichosas manipulaciones del mercado, en deservicio de los intereses del pueblo de los Estados Unidos.

La totalidad de la política azucarera del Gobierno ha sido en todo sorprendentemente beneficiosa a Cuba, no sólo en relación con la ley Costigan-Jones, sino también en relación con el tratado de reciprocidad subsecuente. También nos encontramos sobre aviso de que merced a la secuela de los acontecimientos, en relación con los futuros azucareros de diciembre, tenemos que llegar a definir si esta generosidad no ha sido intencionada y permite la explotación de nuestro pueblo».

Una manifestación comunista fué disuelta por la policía, ayer tarde, en la barriada del Arsenal

En la huída dejaron abandonados los sovietizantes sus banderas rojas, muchas proclamas y documentos en contra de las autoridades. Seis de los manifestantes detenidos

Los manifestantes que fueron detenidos ayer por el capitán Medina, al mando de la Cuarta Estación de Policía, y vigilantes de la misma, y a los que se ocuparon banderas rojas, proclamas subversivas y documentos de la Confederación Nacional Obrera de Cuba. Se nombran Francisco Colomé; José Acosta; Antonio Ramos; Alfonso Rodríguez; José Pérez y José Ruperto Setién.

EL Capitán Ricardo Medina, al mando de la Cuarta Estación de Policía, auxiliado de los vigilantes 215, Mateo; 1394, Rubio; y 2440, Lizaso, detuvo en horas de la tarde de ayer a un grupo de jóvenes que recorrían la barriada de Arsenal con banderas rojas, y repartían proclamas subversivas.

Cuando los manifestantes notaron la presencia de la Policía emprendieron veloz carrera, abandonando las banderas, que fueron ocupadas por los agentes de la autoridad. El Capitán Medina ordenó que dos vigilantes, procedieran a conducir a la Estación los objetos citados, mientras daba alcance, con varios número más, a los manifestantes, logrando detenerlos tras persecución, en el Parque de la Fraternidad.

Conducidos a la Cuarta Estación, los detenidos manifestaron nombrarse Francisco Colomé Martínez, de 29 años de edad; José Acosta Rodríguez, de 19 años; Antonio Ramos Valdés, de 27 años, los tres sin domicilio; Alfonso Rodríguez Méndez, de 19 años, vecino de Amistad número 13; José Pérez García, de 28 años, domiciliado en Teniente Rey 58; y José Ruperto Setién de Romay número 9.

Tres banderas rojas con letreros alusivos al Gobierno, numerosas proclamas contra las autoridad y documentos de la Confederación Nacional Obrera, fueron los objetos ocupados por la Policía.

El Capitán Medina, después de levantar el acta correspondiente, en la que consigna un desorden público, remitió a los detenidos a la disposición del Jefe de la Vigilancia de la Habana, con todo lo ocupado.

Con una sola adición al Artículo 51 del Decreto-Ley 594, tras de las ligeras modificaciones introducidas en el día anterior, dió por terminada el Consejo de Estado la revisión de la Ley Hipotecaria.—(Vea la pág. 3).

Los hacendados se oponen a la modificación de la Ley de Moratoria Hipotecaria

Será suprimida la Secretaría del Trabajo si después de la reorganización se producen de nuevo las graves perturbaciones de estos días.—(Vea la página 2).

El Presidente les dijo que tuvieran confianza en el Consejo de Estado

UNA comisión de hacendados fué recibida por el Presidente de la República, cerca de las cuatro de la tarde, ayer.

Acompañaba a los comisionados el doctor Guillermo Belt, Secretario del Consejo de Estado.

Los visitantes expusieron al Primer Magistrado de la Nación su contrariedad ante la amenaza—hecha circular con insistencia—de que el Gobierno se dispone a introducir determinadas modificaciones a la Ley de Moratoria Hipotecaria, en vigor.

Manifestaron que toda reforma a dicha ley, en estos momentos ya próximos a la zafra, resulta inadecuada, contraproducente y perturbadora. Aparte—dieron a entender—de su inoportunidad, ya que respecto de la referida zafra, no hay tiempo para saber las ventajas que ofrecerían a los deudores las modificaciones que se intentan. Por estas razones, le pidieron al Jefe del Estado que se desista de la reforma.

El Presidente—se informó—dijo a los peticionarios que confiasen en la actitud del Consejo de Estado respecto de la Ley de Moratoria, por lo cual deben permanecer tranquilos.

Los comisionados abandonaron el despacho del Ejecutivo optimistas y llenos de esperanzas.

LAS VENTAJAS DE LA CARTA MAGNA DE 1901 SEGUN LOS VETERANOS

NUESTRO Director fué visitado ayer por la Comisión designada al efecto por la Asamblea Suprema de los Veteranos para entrevistarse con el Jefe del Estado, compuesta por el coronel Peña, los comandantes Moreyra y Pérez Stable.

Después de departir un rato con el Director del DIARIO los comisionados nos hicieron las siguientes declaraciones:

«Nuestra Carta Magna tiene causa inicial en la de Jefferson, la cual a pesar de su ancianidad, ha hecho de los Estados Unidos el pueblo más grande del mundo. Ella, además, ofrece un medio seguro para acoplarla a las necesidades que se crean indispensables. Sobre todo, es la única que nos puede devolver la legalidad constitucional y ponernos en condiciones de ir a unas elecciones honradas, que sirvan para designar, mediante el sufragio del pueblo soberano, Presidente de la República».

Caffery trató de nuevo de los asuntos cubanos en la Secretaría de Estado

WASHINGTON, enero 10. AP.—El embajador Jefferson Caffery continuó hoy su conferencia sobre los asuntos cubano-americanos con los funcionarios del Departamento de Estado, y declaró después a los representantes de la prensa que saldría mañana por la noche para la Habana.

La situación general de Cuba fué el objeto principal de su entrevista con los funcionarios de Estado, particularmente en relación con el azúcar y otros tópicos económicos.

El Embajador irá en tren hasta Miami, y se trasladará a la capital cubana en un aeroplano de la Armada.

Arrestados 2 médicos y 2 empleados

Se les acusa de repartir proclamas de la huelga, en las que injurian al alcalde

LOS vigilantes que prestaban ayer tarde servicios en la «perseguidora» número 12, presentaron ante el sargento Sopeña, de guardia en la Sección de Especiales de la Jefatura, a los señores Rafael Reyes Rubio, empleado, vecino de 12 entre 21 y 23; Luis Barreras y López del Castillo, médico, vecino del Hospital de Maternidad; José Agustín B. Dubroca, médico, con domicilio en 17 número 480, y a Jesús G. Menocal y Otero, administrador del Hospital Freyre de Andrade y con domicilio en Pozos Dulces número 14, acusándolos de haberlos sorprendido en los momentos en que, viajando en un automóvil, repartían proclamas de la huelga médica, en las que se insulta al Alcalde y se critica la actuación del Gobierno, teniendo lugar la detención en la esquina de Malecón e Industria.

Los detenidos fueron enviados al Castillo del Príncipe a disposición del Jefe de la Comandancia Militar, a quien se le envió lo ocupado y las actuaciones, en las que también se hace constar, que, con motivo de estos hechos, se registró una grave alteración del orden en el lugar donde fueron arrestados los acusados.

Mañana a las seis de la tarde vence el plazo que se ha dado a Capote Díaz y Santos Jiménez

Las gestiones del primero en el problema de la huelga de los servicios médicos ha sido conciliadora. El lunes explicará la comisión estudiantil las gestiones realizadas

EN las primeras horas de la noche de ayer los reporters que cubren la Secretaría de Educación Pública se personaron en la casa del doctor Capote Díaz, profesor universitario, con el propósito de conocer directamente su actitud en el problema que se le ha planteado en la asamblea celebrada en horas de la mañana de ayer.

No pudieron entrevistarse, sin embargo, con el doctor Capote Díaz, por hallarse recluído en sus habitaciones a causa de un fuerte ataque grippal que padece desde la madrugada, complicado con sus afecciones renales y hepáticas.

El doctor Pedro Kouri, que asiste al Secretario de Educación, ha recomendado calma para el enfermo y una completa abstracción en estos momentos, de todas las cuestiones, ya que su fiebre llega a los 40 grados y su estado general no es del todo satisfactorio.

LA COMISION INFORMARA EL LUNES

La comisión designada para entrevistarse con los doctores Mencía, Capote y Jiménez, profesores de la Universidad y figuras que se han movido alrededor de los últimos acontecimientos, nos informó en la tarde de hoy que terminaba sus últimas gestiones y que en la asamblea general convocada para el lunes, a las nueve de la mañana, en el anfiteatro, había de explicar el desarrollo de todos los trámites hechos por ella, a fin de que la asamblea resolviera en consecuencia.

Asimismo la comisión citada, que integran José Francisco Botet, delegado al Consejo Universitario; Roberto Lago; Aranda; Gutiérrez; Guillermo Barrientos; Carvajal y Utrera, nos declaró que el plazo concedido a los Secretarios de Educación y Comercio, doctores Capote Díaz y Santos Jiménez, para que presenten sus renuncias, vence a las seis de la tarde da mañana.

LAS GESTIONES DE CAPOTE HAN SIDO SOLO ARMONIZADORAS

De acuerdo con las noticias que a nosotros llegan, las informaciones que se hicieron en la asamblea celebrada ayer, de mañana, en el anfiteatro del Hospital Universitario, adolecen de ciertos errores en lo que se refiere a la actitud del Secretario de Educación, doctor Capote Díaz, ya que sus gestiones, en el problema de los Servicios Públicos Municipales, han sido exclusivamente de carácter armonizador.

Un registro en un Centro de Socorros

MIEMBROS del Ejército Constitucional se personaron, en las primeras horas de la madrugada de hoy, en el Primer Centro de Socorro, sito en Corrales y Economía, con el objeto de practicar un registro en todo el local y muebles.

Dió como resultado, la ocupación de un revólver, calibre 38, con ocho cápsulas y folletos y proclamas comunistas, todo lo cual se guardaba en el despacho de las consultas.

Al tener conocimiento el capitán Medina, al mando de la Cuarta Estación, de que en el Centro de Socorro citado se estaba practicando un registro, se personó en ese lugar, levantando las oportunas diligencias, con las que dió cuenta al Tribunal de Urgencia, para lo que proceda.

El Ejército en los primeros momentos intentó detener a los médicos que se encontraban en el mencionado centro benéfico, pero por orden superior desistió, dado a que, aquéllos, aunque responsables de lo ocupado, no podían abandonar los servicios sanitarios, por no tener relevo.

Prestaban guardia el distinguido galeno doctor Armando Núñez Tolosa y la doctora Catalina Pozo, y el conserje, que se negó a darnos su nombre.

En una reunión en la finca de Mendieta, parece que se acordó en principio su nombramiento

En caso de que se confirme ese rumor, dejará la cartera de Gobernación, que ocupará Pelayo Cuervo; conservará la de Justicia. No renuncian Capote Díaz ni Santos Jiménez

EL Dr. Raúl de Cárdenas, Secretario de Justicia e interino de Gobernación realizará hoy en horas de la mañana un nuevo esfuerzo—tal vez el último— cerca del doctor Miguel Mariano Gómez para convencerlo de la necesidad de que retire su renuncia como Alcalde Municipal de la Habana.

Fué el propio doctor Cárdenas quien le ofreció a un repórter del DIARIO —cerca ya de esta madrugada— la anterior noticia.

Y añadió el Secretario que, de reiterar el doctor Gómez su dimisión, el Consejo en su sesión de hoy, procederá a admitirla considerando seguidamente la designación del nuevo Alcalde.

El doctor Cárdenas no le pudo asegurar al repórter que el nombramiento del sustituto sea extendido hoy mismo, pero bien pudiera ocurrir, en el caso de que durante la sesión del Consejo el Jefe del Estado haya escogido el candidato.

A propósito de la cuestión planteada por la renuncia del doctor Gómez el Presidente Mendieta se reunió ayer tarde en su finca de Hoyo Colorado con el Secretario de Estado, doctor Cosme de la Torriente, y el Secretario de Justicia e interino de Gobernación, doctor Raúl de Cárdenas.

A la conferencia —prolongada hasta muy cerca de las once de la noche— no concurrió el coronel Fulgencio Batista, Jefe del Ejército Constitucional, el cual se encuentra enfermo.

En Palacio se aseguró que en la reunión aludida se trataran asuntos de política en general, pero de un modo principalísimo, el caso de la renuncia del doctor Gómez.

RAUL DE CARDENAS, ALCALDE

Se dijo también que en ella se había a ordado nombrar Alcalde provisional de la Habana, a un miembro del Gabinete, siendo señalado el doctor Raúl de Cárdenas, para desempeñar esa posición provisionalmente.

Interrogado por nuestro repórter el doctor Cárdenas sobre su designación negó que fuese cierta y manifestó que no se ha pensado en el para sustituir al doctor Gómez.

Sin embargo, se insiste en el nombramiento del doctor Cárdenas.

Los periodistas de Palacio han obtenido noticias respecto de algunos candidatos al cargo. Entre ellos se han mencionado a los señores Arturo Barnet, Marino López Blanco, Carlos Saladrigas, Guillermo Tapia, Alfredo Botet, Charles Pemberton, Alfredo Alvarez, actual Sub Secretario de Gobernación; Federico Morales, Guillermo Belt, el comandante Franco Granero, el capitán Belisario Hernández, doctor Carlos M. Alvarez Tabio y el señor Justo Luis del Pozo.

CON EL DR. AGUSTIN ACOSTA

El Secretario de la Presidencia, doctor Agustín Acosta, permaneció en Palacio hasta la madrugada de hoy.

Interrogado sobre la actitud del Consejo respecto de la dimisión del doctor Gómez, manifestó que hoy se aceptará dicha renuncia, presentada el martes.

Estima el doctor Acosta que el Consejo procederá a designar el nuevo Alcalde, cuyo nombre dijo desconocer, pues no le había sido revelado.

Dijo el Secretario que el Presidente de la República estaba tratando de hallar un candidato capaz por sus prestigios sociales, competencia intelectual y popularidad, de hacer un buen papel en el cargo.

Sobre este particular el Dr. Acosta conferenció de madrugada con el Presidente de la República.

EL DR. PELAYO CUERVO

Momentos antes de cerrarse esta edición, se informó en Palacio que en el caso de ser designado el doctor Raúl de Cárdenas alcalde de la Habana—noticia que tiene visos de comprobación—continuará desempeñando solamente la cartera de Justicia, dejando la de Gobernación, que ocupa interinamente.

El Dr. Pelayo Cuervo, Secretario de Comunicaciones, pasaría entonces, interinamente también, a la de Gobernación.

NO RENUNCIA EL DR. CAPOTE DIAZ

El Secretario de la Presidencia declaró a los periodistas que no es cierto que el Dr. José Capote Díaz, Secretario de Educación, tenga el propósito de renunciar su cartera.

Lo mismo dijo del Dr. Rafael Santos Jiménez, Secretario de Comercio.

Ambos funcionarios continuarán en el Gabinete.

CONFERENCIARON CON EL PRESIDENTE LOS DOCTORES JORGE MAÑACH Y EMETERIO S. SANTOVENIA

Según informes obtenidos por los reporters, se entrevistaron ayer tarde con el Presidente de la República, en la finca que éste posee en Hoyo Colorado, los doctores Emeterio S. Santovenia y Jorge Mañach, ex-secretarios de la Presidencia y de Educación, respectivamente.

POR QUE VOTO EL CORONEL ENRIQUE QUIÑONES POR LA CARTA MAGNA DEL AÑO 1901

El coronel Enrique Quiñones y Rojas, delegado por Las Villas al Consejo Nacional de Veteranos, nos escribe para informarnos ampliamente de las razones que abonaron su voto a favor de la restitución de la Constitución de 1901.

Entre otros motivos—dice el señor Quiñones—era compromiso contraído con la Junta Revolucionaria en los Estados Unidos que así lo determinó en los días del machadato.

Operarán a Calles en Los Angeles de la vesícula biliar

En vista de su estado ha tenido que ser llevado a dicha ciudad en un avión

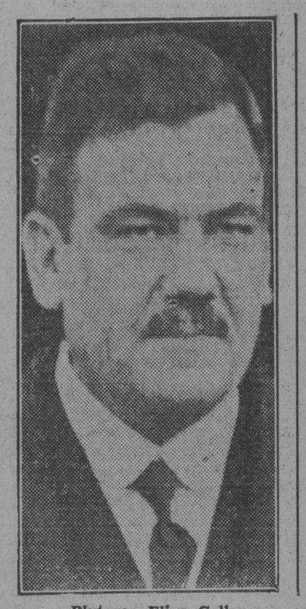

Plutarco Elías Calles

GLENDALE, California, enero 10. (AP).—Acompañado de Rodolfo Elías Calles, su hijo, llegó hoy a este suburbio siendo trasladado inmediatamente a Los Angeles, para ser internado en un hospital, donde se le tratará de la vesícula biliar, el general Plutarco Elías Calles, ex-Presidente de México, y una de las más conspicuas figuras políticas de la nación. El general Calles llegó procedente de Mazatlán en un avión especialmente fletado, al cual se le concedieron las franquicias de estilo en Calexico.

El Dr. Lucien L. Miner, especialista en enfermedades de las vías digestivas, había sido llamado urgentemente de Culiacán, anoche, para tratar al general Calles y salido en un avión, el cual se vió forzado a descender en Santa Ana, por lo que se resolvió entonces traer a Glendale, al general.

M.E.C.D. 2016

SUPRIMIRAN LA SECRETARIA DEL TRABAJO SI SE PRODUCEN EN ELLA NUEVAS PERTURBACIONES

DIARIO DE LA MARINA

Fundado en 1832

Dirigido hasta 1919 por D. Nicolás Rivero y Muñiz

OFICINAS: HABANA, PRADO 103.—NEW YORK: Joshúa B. Powers Inc. 220 E. 42nd. St.

Editado por la Cía. DIARIO DE LA MARINA (S. A.) cuyo programa consiste en la defensa de los intereses generales y permanentes de la Nación cubana, de los especiales de la Colonia española establecida en la misma y de la unión y armonía entre los diversos elementos que conviven en el país.

—Art. 1o. de los Estatutos.

Teléfonos del Diario

Dirección . . . M-3577
Administración . M-7911
Suscripciones . M-7911
Quejas M-7911
Clasificados . . . A-3333
Jefe Redacción . A-3205
Redacción . . . M-7913
Sports M-7912
Agcia. Marianao FO-7380
» Guanabacoa XO-1584

PRECIOS DE SUSCRIPCION AL «DIARIO DE LA MARINA»

Habana y Provincias
Mes . . . $ 1.20
Trimestre . » 3.25
Semestre . » 6.25
Año . . . »12.00

Extranjero
Trimestre . $ 4.25
Semestre . » 8.00
Año . . . »15.00

Edición Dominical (Para el extranjero solamente)
Semestre . $ 3.00
Año . . . » 5.00

Se anunció en el Club Rotario que el Mahatma Gandhi vendrá a la Habana en el mes de Junio

«Cinco años de gran prosperidad esperan al mundo, y, en particular, a Cuba», —dijo el doctor Bossard—. Asistió a esta sesión la doctora Randle, médico de 3 presidentes de EE. UU.

Doce y media del día. Sesión del Club Rotario, bajó la presidencia del titular señor Horacio Navarrete, actuando de secretario por sustitución el doctor Carlos Gárate Bru.

El Sargento de Armas, señor Gustavo Kates, hizo la presentación de los invitados con su proverbial gentileza.

Seguidamente el señor Alfredo T. Quílez hizo la presentación de la doctora Helen Randle—invitada de honor—Miembro de Mérito del Rotary Club de Chicago, considerada posiblemente como la primera figura femenina de los Estados Unidos. Fué médico de la Casa Blanca durante 17 años. Bizsobrina del que fué Presidente de los Confederados del S. Jefferson Davis. Sobrina de la primera esposa del Presidente Wilson. Ha recibido la Medalla de Honor de la Federación de Salud Pública de la Unión, honor que en años anteriores fué conferido a Mr. Kellogg y a uno de los mundialmente famosos hermanos Mayo. Ha hablado en casi todos los Clubs Rotarios del orbe. El señor Quílez tuvo frases gentiles para la ilustre doctora, que hizo seguidamente uso de la palabra con facilidad y amenidad que cautivaron a la concurrencia. Habló de sus distintas experiencias obtenidas en el viajar incesante. Ha asistido a numerosas figuras de fama mundial, entre ellas a Mahatma Ghandi, de quien dijo cosas interesantes. Cree que Ghandi vivirá muchos años. En junio es posible que visite la ciudad de la Habana el famoso apóstol hindú, y pidió para él la mayor atención de los cubanos. Fué muy aplaudida. Hizo la traducción de sus palabras el ingeniero Eduardo Chibas. Seguidamente fué presentado el doctor Gisbert L. Bossard, reconocido como uno de los magos de la electricidad. Ha sido asociado del famoso Edison y de ese otro gran genio doctor Steinmetz. Fué el ingeniero que diseñó los planos de las compuertas de las grandes esclusas «Miraflores» y «Gatún» del Canal de Panamá.

El doctor Bossard hizo uso de la palabra, augurando una gran prosperidad para el orbe durante los cinco próximos años, especialmente para los Estados Unidos, Cuba y demás países cercanos a la Unión. La crisis ha hecho que la industria y comercio se estancaran en los últimos tiempos. Pero hace falta la renovación, y ello animará el movimiento económico. Solamente en los Estados Unidos hacen falta tres millones de casas con el consumo natural de aceros, efectos eléctricos, tuberías, muebles, etc. El Presidente Roosevelt reconoce eso, y en su próximo programa figura un presupuesto de mil millones de dólares para la reconstrucción. También los automóviles que se vienen usando en el mundo están ya gastados, y habrá una renovación casi absoluta. Las Compañías eléctricas se han combinado para gastar 100 millones, para hacer grandes fabricaciones y llegar a la realización de grandes inventos, revolucionando la industria eléctrica. En lugar de transformadores—de gran peso—se utilizarán tubos de radio, sencillos y de mayor eficiencia. Muchos cambios producirá el rayo de luz. Verdaderas genialidades asombrarán al mundo. Se idea un cable eléctrico de New York a San Francisco, para guía de los aviadores. Cables análogos podrán abastecer de fuerza a los automóviles, en vez de gasolina. Inventos, innovacio fabulosas, que diríanse producto de imaginaciones febriles. Cambios tales, en fin, que harán que el mundo, para ponerse al día, tenga que gastarse millones de pesos, que circularán por el orbe, haciendo reaccionar la economía. El doctor Bossard fué ovacionado. Tradujo su discurso, acertadamente, el señor Alex Roberts.

Después hubo prácticas de conocimientos rotarios, distinguiéndose notablemente René Acevedo, Pepito Vior, el ingeniero Chibás y Sabino Crespo, que sostuvo ocurrentísimo «duelo oral» con el «novato» Pepe Gash, que, a la postre, resultó no ser tan novato...

La próxima sesión rotaria revestirá gran interés. Ella estará dedicada a tratar del retiro periodístico. En su organización están ya laborando activamente el Presidente del Club arquitecto Horacio Navarrete y el doctor Manuel Galigarcía. Serán invitados de honor el Presidente de la Asociación de Repórters, señor César Rodríguez; el Presidente de la Asociación de la Prensa, doctor Rafael M. Angulo y otros distinguidos periodistas.

En Correos se piden algunos empleados más

Se ha propuesto un sistema nuevo de entrega especial sin costo para la República

Ha sido elevado a la consideración del Secretario de Comunicaciones un informe sobre las necesidades de Correos, interesando la creación de nuevas plazas para el mejor desenvolvimiento de la administración, dado el estado congestivo en que se encuentra la correspondencia. Para esas plazas se interesa un crédito de $25.306,25 hasta fin del año fiscal.

Ha sido designado el Inspector de Comunicaciones señor José R. Ramírez, para el estudio de las mejoras que deben llevarse a cabo en Correos, así como en las oficinas del interior.

UNA ORIGINAL PROPOSICION.

El señor Evaristo Ulloa ha propuesto al secretario de Comunicaciones llevar a cabo los trabajos necesarios para una entrega rápida de correspondencia por las ciudades y pueblos que cruza la línea del F. C. de Cuba, Dice que el Estado no tendrá que hacer inversiones y sólo pide la creación de un sello especial que costará cinco centavos y de la recaudación interesa el 80 y el 20 por ciento restante a favor de la Secretaría.

AUMENTAN LOS BULTOS POSTALES

Por la estadística llevada en Correos se sabe que en el pasado año 1934 llegaron y fueron distribuídos diez mil bultos postales más que en el año 1933.

EPIDEMIA DE GRIPPE

El Administrador de la Oficina de Correos de Santa Clara dá cuenta a la Secretaría de que si sigue invadiendo a la ciudad la epidemia de grippe, tendrá que suspender las labores de su oficina, pues ya se encuentran enfermos muchos de sus empleados y teme que los que queden se infesten de dicha enfermedad.

DESALOJO

Los propietarios de las casas de Correos en Vertientes y Trinidad, según informan sus administradores, han interesado el desalojo de sus casas porque la Secretaría les debe alquileres por más de diez meses y amenazan con desauciarlos de los referidos edificios.

SERA PUBLICADO EL ESCALAFON

El escalafón de los empleados de Comunicaciones será repartido entre los mismos y se dará un plazo de 15 días para que hagan objeciones, si encuentran algún error en el número correspondiente de antigüedad, fecha de nombramiento y otros detalles de interés para los referidos funcionarios.

EN PRO DE LOS SUBLEVADOS EN EL MES DE FEB. DE 1917

El exteniente del Ejército Nacional señor Carlos Méndez, que se sublevara en la Revolución de Febrero de 1917, ha hecho llegar al señor Presidente de la República, coronel Carlos Mendieta, por conducto del doctor Rogelio Pina, Secretario del Trabajo una extensa exposición en la que interesa del Gobierno se incluya en los beneficios del Decreto-ley número 331, publicado en 10 de julio último, a los oficiales, clases y soldados que tomaron participación en la Revolución de Febrero mencionada y que con motivo de ella perdieron sus cargos.

COMO FUERON TRASBORDADOS DEL "HAVANA" A EL "OCEANO" LOS PASAJEROS DE AQUEL

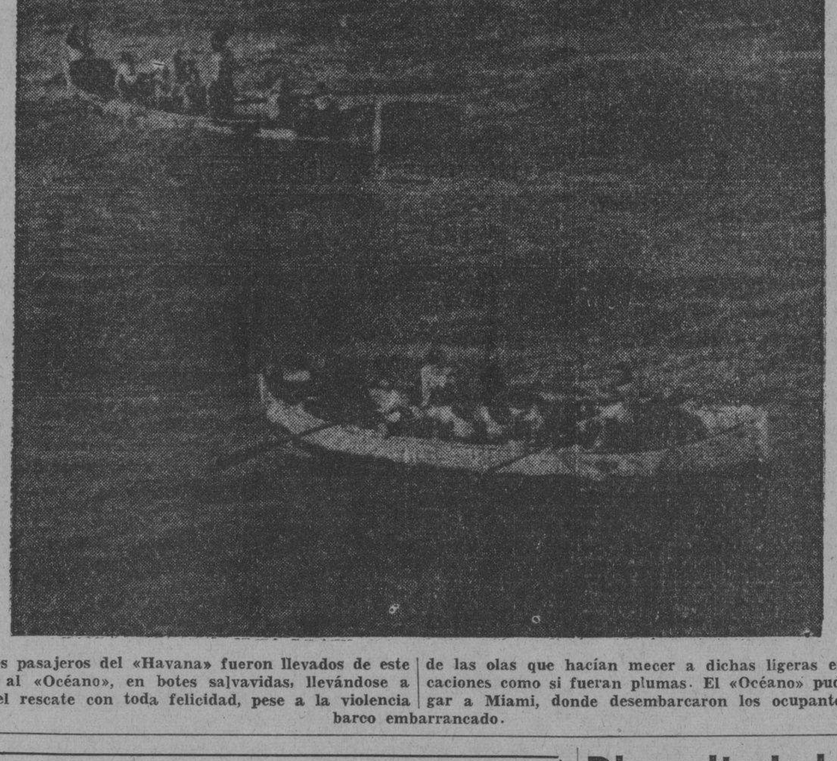

Los pasajeros del «Havana» fueron llevados de este buque al «Océano», en botes salvavidas, llevándose a cabo el rescate con toda felicidad, pese a la violencia de las olas que hacían mecer a dichas ligeras embarcaciones como si fueran plumas. El «Océano» pudo llegar a Miami, donde desembarcaron los ocupantes del barco embarrancado.

WONG HENG HIU HACE FELICES A UNA VEINTENA DE PAISANOS, LLEVANDOLOS PARA SU PATRIA

La novela del chino que vino en busca de fortuna y no conocía a su hija. No alimenta parásitos, pero sabe hacer el bien. El plus de los 50 pesos plata

Un momento el barrio chino de La Habana se ha olvidado de sus querellas, para comentar, atónito, el suceso que parece un apólogo de Confucio o un comentario piadoso a las máximas de Lao Tze, el filósofo que, según la leyenda taoista, nació viejo.

La casualidad quiso que tratásemos a uno de los personajes de este hecho real, que tiene todas las bellezas de una vieja narración oriental, a lo Lafcadio Hearn.

Era cuando el general Chiang Fac Fuei se encontraba en La Habana. Ley Hung Siu—Antonio en cristiano, según él—mostraba gran interés en ver al héroe de su tierra. En nuestra compañía fué una noche al Círculo del Partido Nacionalista de China a escuchar la palabra fiera del comandante de la famosa división de las «Costillas de Hierro», héroe de Hancao y Wusung, vencedor en innumerables batallas. Poco a poco, Ley nos fué viendo su alma. Aunque parecía cercano al medio siglo, no había llegado aún a los cuarenta años. Salió de Cantón recién casado con esperanzas de volver pronto. Hacía dieciocho años que faltaba. Su hija acaba de casarse. Ley Hung Siu acompaña su nostalgia con el ansia de verla. En las cartas, la madre se la pinta bella y modernista. Pero Ley carecía de recursos para ir de regreso a China—carecía hasta de lo necesario para hacer llevadera la vida.—Se consumía en la desesperación de no ver realizado el sueño de su existencia de lavandero. Como Yen Hui, el discípulo de Confucio, todo su empeño lo ponía en hacer la vida piadosa y aprender.

Nos maravillaba su cultura en confucionismo. Con nosotros pasaba horas y horas.

Este Ley Hung Siu acaba de realizar—como en un comentario de Lao Tze—la esperanza de sus días.

Wong Heng Hiu, paisano suyo, llegó un día del campo. Había venido a Cuba cuando tenía veinte y dos años. Hacía catorce que se hallaba establecido con una bodega en Cárdenas. No le faltaban cuatro cuartos. Wong ganó 40.000 pesos en el sorteo extraordinario de Navidad.

Vino a La Habana. Ofreció un banquete a sus amigoe en el Kuomintang. Luego, el último domingo del año, asistió a la ofrenda semanal al doctor Sun Yat Sen, donde Chang, el administrador del Man Sen Yat Po, y Ngan, leyeron el testamento del libertador, y el doctor Yu, cónsul general, pronunció un discurso cargado de máximas de la milenaria moral china. Allí se conocieron Wong Heng Hiu y Ley Hung Siu.

—¿Qué harás con el dinero, Wong Sin Sen?—le preguntaron.

—Cumplir con un deber de chino y de hombre. Ese dinero no es mío y ha venido a mis manos para que yo haga el bien.

—¿Por qué no donas una parte para las sociedades benéficas chinas o para adquirir armamentos?

—Yo no alimento parásitos, respondió ásperamente Wong.

—¿Ayudarás entonces a los Wong, que pertenecen a tu mismo linaje?

—Yo no tengo linaje. Me pertenezco a toda China. Les daré una sorpresa.

Y, en efecto, el lunes, Wong dijo a Ley:

—Pregunta por el Barrio Chino quién se quiere ir para China y no puede por falta de dinero.

—Yo el primero. No me alcanza lo que gano para comer.

Y Wong, entonces, reunió a veinte chinos indigentes, entre ellos a una mujer, vieja, achacosa, sin deudos ya en Cuba, y emprendió con ellos el viaje a la tierra lejana en el «President Pierce». Mañana, parten todos hacia San Francisco, según nos dice en una tarjeta nuestro amigo el lavandero. Nos dice Ley que cuando lleguen a Hong Kong, Wong les dará a cada uno cincuenta pesos plata para que vayan a sus respectivos pueblos.

Dinamitada la residencia del notario Sarran

Momentos más tarde eran detenidos seis individuos como autores del atentado

Durante las últimas horas de la madrugada anterior, estalló una bomba junto a la ventana de la casa número 24, de la calle de Martí, en Guanabacoa, donde posee su Notaría el Dr. José Sarran Sánchez, ocasionando daños de importancia.

Momentos después la policía de Guanabacoa arrestaba a los ocupantes del auto B. M. 889, conducido por el chofer Ricardo Aguirre, vecino de Montoro número 47, en Almendares, nombrados Rafael Cadelón Pérez, vecino de Hospital 53; Pedro Acevedo Dorado, de 15 y 17, en Santiago de las Vegas; Adolfo Carrillo Miranda, de Hospital 44; Ricardo Aguiar Arribanco, de Matadero 46 y Andrés Díaz Carballo, de Monte sin número, acusándolos de ser los autores del hecho.

El sargento Caro, de la Sección de Investigaciones de la Policía Nacional, comenzó a practicar investigaciones, logrando comprobar que los detenidos fueron los autores del atentado terrorista, por lo que practicó un minucioso registro en sus domicilios, ocupándoles una gran documentación del A B C Radical y de la Confederación Obrera de Cuba.

El Dr. Rogelio Pina ordenó ayer que se dieran por terminadas las entrevistas con los huelguistas

El Gobierno no adopta esa política inmediatamente teniendo en cuenta la difícil situación que habría de crearse a las personas que tienen empleo en ella

En Palacio, anoche a última hora, los repórters recogieron la noticia de que el Gobierno suprimirá radicalmente, la Secretaría del Trabajo, caso de continuar el estado de perturbación que viene manteniendo en dicha Dependencia un grupo de empleados.

El informante manifestó a los periodistas que desde hace ya algún tiempo —y con motivo de las primeras agitaciones registradas en aquella Secretaría— el Gobierno viene considerando la necesidad de clausurarla pasando sus diversos negociados a la Secretaría de Gobernación principalmente. Algunos otros serían incorporados a Agricultura y Comercio.

El Gobierno estima que la supresión de la Secretaría del Trabajo irrogará graves perjuicios a numerosas personas que allí libran el sustento, pero se ve impelido a tomar tan violenta medida impulsado por la actitud de un grupo de entre esos empleados, francamente perturbadora y hostil al funcionamiento del organismo.

Según esas misma noticias a que nos referimos, el Consejo de Secretarios de hoy, planteará el asunto, resolviéndolo en una forma provisional.

Dicha provisionalidad implica la suspensión temporal de la Secretaría del Trabajo, por un tiempo durante el cual será reorganizado el personal.

Al cabo de ésta se procederá a la reapertura del Departamento, pero si luego de ella —añadió nuestro informante—resurgen las agitaciones, la Secretaría del Trabajo desaparecerá definitivamente.

ROMPE EL DR. PINA CON LOS EMPLEADOS HUELGUISTAS

A las ocho y media de la noche de ayer, hablamos con el doctor García Pedrosa, para conocer los últimos detalles del movimiento de huelga decretado en su Departamento.

Nos dijo que durante toda la tarde estuvo esperando la visita de la Comisión del Pleno que iba a informarle del resultado final de su reunión y acuerdos que hubieren tomado; por lo que había visitado al Sr. Secretario, doctor Pina, —el cual se encuentra mejorado en su dolencia—dándole cuenta del curso del problema, a lo que le contestó no tuviera más conexión con el referido Comité de Huelga, ya que éste no había depuesto su actitud, ni daba crédito a lo prometido por él.

Continuó diciéndonos el Sub del Trabajo, que el doctor Pina, según le comunicó, en lo sucesivo actuaría con un criterio justiciero para cuando nuevamente abra sus puertas la Secretaría esté dotada de un personal competente, que tenga deseos de cooperar a la labor administrativa del Gobierno.

Finalmente, nos dijo el doctor García Pedrosa, que hoy sólo tendrán acceso a las oficinas algunos Jefes, no los empleados.

Capturado un asaltante por dos técnicos

En unión de «Cayuquito» había asaltado al chino Lee, robándole algún dinero

Francisco G. García (a) Panchito

El día 24 de diciembre, en la quina de San José y Manrique, fué asaltado un asiático nombrado José Lee, vecino de San José 38, por dos individuos de la raza blanca. Mientras uno le ponía la navaja en el pecho, el otro le sustrajo el dinero que tenía en el bolsillo del pantalón. Al tratar dicho asiático de resistirse, fué lesionado con dicha navaja, siendo curado en la Casa de Socorro del Segundo Distrito.

A los gritos de auxilio dados por el asiático acudieron distintos vigilantes de la Quinta Estación de Policía, los que después de una persecución espectacular, detuvieron en la azotea de la posada situada en Zanja y Manrique a uno de los autores, que dijo nombrarse Pablo Martínez Cancio, (a) «El Cayuquito», que fué procesado con exclusión de fianza por el Juez de Instrucción de la Sección Tercera.

El otro sujeto pudo darse a la fuga, sin que pudiera ser detenido.

En la mañana de ayer, el detective de la Policía Técnica G. Caguera, acompañado del Sub inspector Calixto Laurent, supieron que el fugitivo usa el sobrenombre de «Panchito el Rubio», por lo que iniciaron sus pesquisas, logrando detenerlo. Conducido a la Jefatura de la Técnica, dijo nombrarse Francisco Gómez García, (a) «Panchito», vecino de Concordia número 85, altos, negando la acusación que se le hace.

Fué presentado al Juez de la Sección Tercera, que lo remitió al vivac. Lo acusa el asiático José Lee y su compañero Alfonso Lee, testigo presencial.

Fué día de benignidad el de ayer en los Tribunales de Urgencia: no condenaron a ningún acusado

El juicio contra los ex-militares a los que se acusa de conspirar ha sido suspendido hasta el próximo día 16. Por matar a un gavilán, dió muerte a una persona

Los Tribunales de Urgencia números Uno y Dos, conocieron ayer de numerosos asuntos, dictando en todos ellos sentencia absolutoria. Los juzgados y los delitos que se le achacaban, son los siguientes:

Julio Ayala, Ernesto Suárez, Pedro P. Torres, conspiración; Manuel Sorelo, explosivos; Mario Márquez y Delia Molina, tenencia de armas y propaganda sediciosa; Esteban Iglesias, asociación ilícita; Samuel Venero, propaganda sediciosa; Manuel Hernández y Juan Marinello, propaganda subversiva por medio de proclamas; José Escandón, propaganda sediciosa, por medio de periódico; José Sánchez, Mario Sánchez, Mario Rubio y José Escandón, propaganda comunista. También fueron absueltos Manuel Romero y los cuarenta empleados de la casa de Valea y Compañía, acusados de infringir la Ley del Cincuenta por Ciento.

El Tribunal número Uno suspendió, para celebrarlo el día 16 del actual, el juicio contra José Valdés, Domingo García, Remigio Avalos, Jesús Arias y Manuel González, acusados de conspirar en la casa Condesa 20, domicilio de Avalos, todos son de la Asociación Nacional de ex-militares de la República.

SIN LUGAR UNA DEMANDA CONTRA UN PROPIETARIO RESIDENTE EN ASTURIAS

Ha confirmado en todas sus partes la Sala de lo Civil de esta Audiencia, la sentencia del Juzgados de Primera Instancia de Jaruco que, de acuerdo con lo pedido por el doctor Mario Lluria, desestimó la demanda establecida contra su cliente, el propietario Emilio Gutiérrez Rodríguez, residente en Asturias, España, por la Compañía Agrícola e Industrial de Santa Cruz del Norte, S. A., radicada en la población de este último nombre sobre nulidad de contrato y otros pronunciamientos, habiéndose declarado con lugar la excepción de falta de acción opuesta a la demanda por dicho doctor Lluria. Las costas se imponen a la entidad actora.

EL DOCTOR SOLO EN LA S. DE GOBERNACION

Vimos ayer en la Secretaría de Gobernación al doctor Luis de Solo, renombrado jurista de esta Capital, quien conferenció con el doctor de Cárdenas, Secretario de dicho Departamento; lo acompañaba el doctor José M. Carballido, perteneciente a su bufete. Nada quiso decirnos el doctor de Solo de su larga entrevista con el Secretario, limitándose a decir que asuntos particulares lo habían llevado allí.

AL MATAR UN GAVILAN

José Hernández Fundora debe cumplir la pena de un año y un día de prisión correccional y a indemnizar a los herederos de la víctima, Heliodoro Hernández, a quien mató el 26 de octubre del pasado año en la finca «Juanita «Caraballo», Término de Aguacate, al hacer fuego contra un gavilán sin adoptar las precauciones del caso, y alcanzando los perdigones del disparo a Heliodoro que se encontraba a doscientos metros de distancia.

No convence el Congreso de Transporte

La Unión de los Tripulantes Marítimos expone sus dudas y señala los males advertidos

El señor Antonio Piña, Secretario de la Unión de Tripulantes Marítimos nos remite un escrito dirigido al Director de la Comisión Nacional de Servicios Públicos, señor Miguel Hernández, en el que manifiesta, sobre lo publicado porel citado Director que ha quedado demostrado que dicho Congreso no cuenta con las simpatías de los trabajadores, porque en la primera sesión sólo concurrieron doce representaciones obreras las que disminuyeron en las siguientes que se celebraron, a pesar de existir más de cien colectividades en los puertos, faltando la asistencia hasta de las verdaderas sociedades del Transporte, La Sociedad de Conductores de Carros y Camiones —dice—compañeros estos de los más valioso en nuestro campo, concurrió ante el ruego formulado, pero habiéndole dirigido anteriormente una exposición razonando los motivos por los cuales ellos se retiraban y no concurrirían más a las sesiones

Estima que no ha logrado conquistas dicho Congreso para los trabajadores, dado que la jornada de ocho horas está establecida con anterioridad por una Ley. Sobre la carga que se lleve por camiones de Estación a Estación, fué aprobada, pero quedando sujeta a otras medidas que se gestionan para que el Estado las disponga, y mientras tales medidas no se obtengan será un bluff, tal conquista.

Termina reafirmando aseveraciones anteriores, que se busca encarecer el costo de tarifas de carga y pasaje por carreteras, en beneficio de los que defienden en el Congreso intereses muy respetables pero particularísimos, por lo que la Unión de Tripulantes Marítimos no irá, agradeciendo sin embargo, la invitación, sugiere que sean llamados los que han de pagar las altas tarifas que acuerden, comerciantes industriales, hacendados etc, para que vean que harán como los obreros, quedars en casa.

En una lavandería sorprende la policía a seis chinos que estaban jugando al Mah-jong

Además de todos los útiles que se utilizan en dicho juego, los agentes ocuparon bastante dinero sobre la mesa. Todos los jugadores se encuentran detenidos

Los asiáticos que fueron detenidos anoche por los agentes de la Policía Judicial R. Toymil y R. Lladó, al sorprenderlos en una lavandería jugando al «mah-jong» y ocupar gran cantidad de dinero sobre la mesa y dados de «siló». Se nombran Rafael y José Wong; Benito Ung; Manuel Lai; Armando Chan y Julián Wong.

Sorprendieron anoche los agentes de la Policía Judicial, Rubio Toymil y Rodríguez Lladó, una casa de juego que desde hacía tiempo venía funcionando en el tren de lavado que existe en Avenida Primera, entre 7 y 8, Reparto Buenavista.

Personados los referidos agentes en la mencionada lavandería, vieron a varios asiáticos alrededor de una mesa y sobre ella el conocido juego chino denominado «mah-jong», así como gran cantidad de dinero, que se encontraba en juego.

A la presencia de la Policía los asiáticos trataron de darse a la fuga por la parte posterior de la casa, lo que no pudieron lograr porque la misma estaba custodiada por varios agentes más.

En la Jefatura de la Judicial dijeron nombrarse Rafael Wong; José Wong; Benito Ung; Manuel Lai; Armando Chan y Julian Wong, todos domiciliados en el lugar del arresto.

La Judicial procedió a la ocupación de los utensilios completos del juego antes citado y varios dados de «siló» y el dinero en efectivo que estaba sobre la mesa.

Los asiáticos fueron remitidos al vivac, para ser puestos, en el día de hoy, a disposición del Juzgado de Instrucción de Marianao, que será la autoridad que conozca de este hecho.

SUPLANTABA UN ASIATICO NUMEROS EN LOS BILLETES

El asiático José Wong, de 68 años de edad y vecino de San José 80, fué arrestado por acusarlo Antonio Allende, dueño de la vidriera de billetes situada en Mercado de Tacón 32, de haberse presentado en su comercio cambiando dos fracciones y en el día de ayer volvió nuevamente con el mismo fin, advirtiéndose que todas las fracciones tenían los números suplantados.

CON EL SECRETARIO DE LA PRESIDENCIA

Celebraron un aentrevista con el Secretario de la Presidencia los señores Bienvenido Madan, Julio Céspedes y el caricaturista «Arroyito».

HOMENAJE DE AFECTO A CESAR RODRIGUEZ Y A ALBERTO DE J. CALVO

El sábado, a las cinco de la tarde, en la Asociación de Reporters de la Habana (Círculo Nacional de Periodistas), se celebrará el homenaje a dos queridos compañeros: César Rodríguez y Alberto de J. Calvo, por la publicación de sus libros «Humano antes que moral y «El poder del sexo», y «Lo íntimo», que han obtenido un gran éxito de crítica.

Ofrecerá el homenaje el Dr. José María Chacón y Calvo, director de Cultura de la Secretaría de Educación, quien se referirá también a la gran labor que hoy es necesario realizar en pro del arte nacional.

Las adhesiones son numerosas, y se recibirán en la secretaría de la Asociación de Reporters hasta el viernes.

LE SUSTRAJO EL HIJO

Participó a la Policía María Ojeda Merodio, de 28 años y vecina de Cuarta letra B, en la Víbora, que al sostener un disgusto con su marido Francisco Marín González, vecino de 22 número 4, y separarse del mismo, este se presentó en su domicilio a recoger sus ropas, momentos que aprovechó para sustraerle un hijo de ambos menor de edad.

Una Secretaría en la que faltan los suministros

Reunidos los estudiantes empleados en Comercio con deseos de buscar un arreglo

Ayer tarde a las cinco se reunieron en la Secretaría de Comercio los estudiantes empleados en esa dependencia, con el propósito de encontrar una solución al problema de los doctores Santos Jiménez y Miguel M. Gómez.

Se advertía en el espíritu de todos los empleados estudiantes apoyar al doctor Santos Jiménez.

NO CONCURRIERON A SUS DESPACHOS

No concurrieron ayer a sus respectivos despachos, el Secretario de Comercio, ni el Subsecretario. El Jefe de Despacho señor Pérez Capiró, resolvió aquellos asuntos de su competencia atendiendo a la audiencia de los citados funcionarios.

NO LLEGARON LOS SUMINISTROS

El Pagador señor Galindo, continúa resistiendo la presión de los contratistas de suministros, que desean cobrar algo de sus adeudos. Hasta ayer no habían situado más fondos que los de suscripciones de la prensa, y los relativos al Boletín de la Secretaría y a la Revista que edita sobre Marcas y Patentes. La situación que está creando la no situación de suministros a la mencionada Secretaría, es difícil para la adquisición de material, necesario al movimiento de las oficinas.

NOMBRAMIENTO

A propuesta del Secretario de Comercio, el señor Presidente firmó el Decreto 27 de este año, designando Jefe de Sexta Clase, de la Inspección de Seguros al señor César Rodríguez Pintado, con el haber anual de mil quinientos pesos.

SOLICITUDES DE MARCAS

En el Registro General se han presentado las siguientes solicitudes de Marcas: «La Flor de Chuymachin» para distinguir tabacos torcidos, por Ricardo Machín Guevara. «Bacarat» para distinguir conac, anis, vinos y ginebra, por Ramón del Collado y Fuente. «La Carioca», para distinguir tabacos torcidos, por José Jaime Pallecier. «Violusin», para productos farmacéuticos, pomadas, vinos, para bes, tintas para el cabello, etc, por Juan A. González, establecido en Sta. Clara. «Americana», para distinguir abrazaderas, pestillos, clavos, tornillos etc (renovación del certificado número 36.890 a nombre de «The Stanley Works Corporation.» domiciliada en New Britain, Connecticut, Estados Unidos de América.

LOS INVALIDOS TENDRAN UNA ASAMBLEA EL DIA 13 EN SU EDIFICIO SOCIAL

El Presidente y el Secretario de la Asociación Nacional de Inválidos, citan por este medio a los señores miembros que integran la Directiva de esta Asociación, para la sesión que tendrá efecto el día 13 de los corrientes, domingo, a las 2 de la tarde, en el salón social de la casa calle 7a. (Calzada) número 91, esquina a Paseo, Vedado, con la siguiente:

ORDEN DEL DIA

1.—Lectura del acta de la sesión anterior.
2.—Lectura de la correspondencia.
3.—Informe de los Delegados ante la Asociación Cívica de Beneficencia.
4.—Rendir cuentas de la Revista del mes de diciembre.
5.—Nombramiento del personal de la Casa El Inválido.
6.—Asuntos generales.

Se ruega la más puntual asistencia.

Juan José Suárez, Presidente.
Faustino Fernández Díaz, Secretario

SE HA FUNDADO LA UNION DE EMPLEADOS DE CASAS ALQUILADORAS DE FILMS

Ha quedado constituída en esta capital la «Unión de Empleados de Casas Alquiladoras de Películas en Cuba», integrada por cuantos prestan sus servicios intelectuales en las casas distribuidoras de películas de la Habana.

Para ocupar la presidencia ha sido designado el señor Antonio García Suárez, de la Fox Films de Cuba. Para la vicepresidencia, el señor E. Pérez Respaldiza; y para la secretaría general, María M. Garret, muy estimada compañera en la prensa, quien es, además, secretaria de la Warner Bros de Cuba.

Los demás cargos han quedado cubiertos por los siguientes señores: Vicesecretario, Cecilio Pérez Alpízar; tesorero, Pedro García Bornas; vice, Mario Hernández Chaple; vocales, Ana Luisa Medina, Edith Portes, Pura Sánchez, Manuel Díez, Fernando Aizcorbe, Ruperto León, Juan Medina, Juan Falcón, Luis Menéndez y Julio Baladron.

Como delegado ante los organismos oficiales y patronales ha sido designado el señor Rafael Soto.

NO FUE DETENIDO EL SEÑOR J. PATIÑO REGO

El señor Julián Patiño Rego nos comunica que, con motivo de la detención de treinta obreros de la fábrica de Valea y Compañía, él figuraba en la lista de los arrestados, cuando siempre ha estado en franca libertad. Rogándonos lo hagamos constar así.

Queda complacido nuestro comunicante.

UNA CASA DESVALIJADA POR LOS LADRONES

A la Policía denunció Matilde Mesa Alvarez, vecina de Coliseo y Franklin, en el reparto Montejo, que durante su ausencia le habían robado de su domicilio ropas, cubiertos, objetos y varios muebles, estimándose perjudicada en la suma de 50 pesos, sin que por el momento sospeche de persona alguna.

M.E.C.D. 2016

EL CONSEJO DE ESTADO TERMINO EN LA NOCHE DE AYER LA REVISION DE LA LEY HIPOTECARIA

"La Joven Cuba" tenía el plan de derrocar al Gobierno, para establecer después el soviet

El Ejército está haciendo esfuerzos para localizar el sitio en donde guardan las armas que se proponían utilizar en la intentona sediciosa que preparaban

Columna Editorial

Momento propicio para dominar el comunismo

HA salido nuevamente al ruedo el bicho comunista, y si el Gobierno posee plena conciencia de su responsabilidad, debe decidirse a lidiarlo en forma, hasta dejarlo en condiciones de ser arrastrado por las mulillas; porque con limitarse, como otras veces, a capearlo y darle pases de muleta sin llegar a la suerte final, sólo logra hacerlo más marrajo, que de suyo lo es mucho,— exponiéndose a una grave cornada cuando vuelva a tenerlo en la plaza y convenga llegada la hora de rematarlo... Es evidente que los conflictos sociales recién iniciados son, como los anteriores, obra de los comunistas, quienes no cejan en su empeño de ir adelante hacia la Cuba Soviética». Sobran motivos para tener por cierto que los movimientos actuales tienen por principal objeto explorar la actitud de la autoridad, para emprender, según las circunstancias, otros de más envergadura—a ser propicios, decisivos—, si advierten flaqueza o indecisión en reprimirlos.

Acaso se juzgue que exponer esto es algo así como descubrir el Mediterráneo; pero hay que decirlo y repetirlo, para despuertar la conciencia de cuantos no se dan ni quieren darse cuenta del peligro, cuya existencia no puede negarse ante la realidad de los hechos. Lo ofrece, sin duda alguna, la acción comunista, no por lo que en sí implica, sino porque con la pasividad se impulsa a la parte sana del obrerismo, que hostigan los comunistas por negarles apoyo, a reclamar airadamente garantías para vivir y ejercitar el derecho al trabajo.

Mirando nada más que ese aspecto del problema, «imperioso resulta que las autoridades se decidan —conste que lo dice la Unión Federal de Trabajadores de Cuba en el manifiesto expedido por su secretario— y del cual publicamos ayer lo más sustancial— por una línea de conducta a seguir, fija e invariable, porque muy bien pudiera ocurrir que sólo es escuchado el enredador y el que más grita, muy pronto todos tronemos el espacio, convencidos de que este el medio más eficaz, con la fuerza estentórea de quienes cargados de razón y fatigados de exponerlo suavemente, adoptan la modalidad de los adversarios que tan buen resultado les da, según se advierte».

Todo indica que las huelgas actuales, especialmente las promovidas en servicios del Municipio y oficinas del Estado, son a manera de globos de ensayo para ver la posibilidad de reproducir, tan pronto comience la zafra, conflictos de igual o mayor magnitud que aquellos que culminaron en la implantación de parodias de soviets en Jaronú, Mabay, Senado y Chilapa, y perturbaciones no menos graves en otros centrales azucareros, a cuyo objeto los agitadores comunistas —que en sus publicaciones abiertamente dicen a las masas obreras y campesinas que solamente es posible tomar el poder por la insurrección armada y la guerra civil de las enormes masas trabajadoras—, no han cesado de laborar con tanto afán como impunidad.

Con cualquier intentona no imaginan los rojos y sus consortes a lo que se exponen, porque si por parte del Gobierno nacional es natural y lógico que haya superlativo interés en impedir toda agitación de carácter político y social que ponga en peligro la paz pública, probablemente juega no menos interés el Gobierno de los Estados Unidos, al que siempre le preocupó el mantenimiento del orden en el Caribe, teniendo que preocuparle más, cuando las circunstancias internacionales le compelen a velar por la defensa de ese mar, no dejamos de las bases estratégicas con que en él cuenta, entre las cuales está la de La Caimanera, y al efecto dispone grandes maniobras como la aérea que se anuncia, de cuya importancia da idea el hecho de que haya de durar dos meses. Esto, y tal vez más el viaje del Embajador Caffery, es como para que todos abran los ojos...

Lógicamente puede tenerse por cierto, que de la saludable energía con que se proceda en los conflictos actuales, dependerá que aborten los que están en preparación con el fin de impedir, o al menos estorbar, las labores de la zafra y hacer repercutir en las ciudades la situación anárquica que se piensa producir en el campo. No parece probable que el Gobierno ande con contemplaciones con los comunistas, porque sabe lo que le va en ello al país y a él mismo; pero consideramos oportuno aconsejarle que, en vez de dejarse torear por el bicho comunista, como hasta aquí, se decida a torearlo, resuelto a llegar a la última suerte, sin omitir darle la puntilla, caso necesario. Si no lo hace, se expone a que los especuladores se echen al ruedo para cornearlo, o que se produzca lo anunciado en el párrafo que hemos reproducido más arriba, del manifiesto de la Unión Federal de Trabajadores de Cuba. Y en cuanto a esto, bueno es advertir que van siendo muchos los convencidos de que para torearlo, no hay nada mejor que convertirse en agitador rojo, porque operando con habilidad, no pocos han logrado alcanzar posiciones oficiales bien rentadas, que no les impiden asentar sus ideas y actuar de acuerdo con ellas...

UNA PENSION

Cerca de la Secretaría de la Presidencia se están haciendo gestiones para lograr una pensión en favor del señor Ramón Blanco.

DIMOS cuenta en nuestra anterior edición, de que el Ejército había denunciado una nueva y amplia conspiración para derrocar al Gobierno, y que el Dr. Centellas, Juez de Instrucción de la Sección Quinta, que conoció del mismo, se inhibiría a favor del Juzgado de Urgencia número Dos, por no ser de su competencia.

La denuncia ha sido formulada por el comandante Ferrer, del Cuartel General.

En la misma hace constar que la sociedad «La Joven Cuba» es ilícita, pues no se encuentra inscripta en ninguna parte, siendo su única finalidad conspirar para la revolución, con el fin de apoderarse del Poder en forma violenta y establecer un nuevo sistema de Gobierno similar al de la Rusia Soviética, constituyendo Tribunales de Justicia para juzgar caprichosamente a sus afiliados, cuyos fallos son ejecutados por un Comité de Acción integrado por elementos poco escrupulosos, que no se detienen ante nada, dada la impunidad de que han disfrutado hasta ahora.

También hace constar, que los procesados en la causa iniciada por dicho Juzgado con motivo del asesinato frustrado del señor José María Penabaz, prepararon el hecho con toda sangre fría, siendo sus propósitos hacerlo aparecer como realizado por el Ejército Constitucional.

El comandante Ferrer hace constar como testigo de sus acusaciones, a las distintas personas que figuran en el sumario, así como a Cira Ferrer y a Luis Colas, residentes en Santiago de Cuba, sin que, por el momento, se haya podido conocer el lugar donde se guardan las armas que debían utilizar en el pronunciamiento preparado en provincias, ni localizar a los que intentaron asesinar a Penabaz, entre los que se encuentra comprometido el ex detective Sánchez, cuyo sombrero fué ocupado en Marianao.

Tendrá representación el DIARIO DE LA MARINA en el centenario de Lima

Ha sido nombrado Corresponsal Especial del DIARIO DE LA MARINA a las fiestas del IV Centenario de la Fundación de Lima, nuestro culto y distinguido compatriota, señor Oscar de Castro Bachiller y Guerrero de Luna, actualmente de visita en la capital peruana, a cuya sociedad está estrechamente vinculado.

Nuestro Corresponsal es hijo de la dama limeña María Guerrero de Luna Iglesias y del ilustre diplomático cubano, ya fallecido, doctor Oscar de Castro y Bachiller, quien representó a Cuba en las fiestas del Centenario de Bolivia y Ayacucho (Perú) en su carácter oficial y como descendiente directo del abuelo del Mariscal Sucre.

El pueblo peruano, que rinde fervoroso culto a las glorias del «Bayardo de América», recibirá complacido el nombramiento del señor Oscar de Castro y Bachiller, por su ascendencia peruana y porque en sus venas corre la misma sangre prócer del vencedor de Ayacucho, Mariscal José Antonio de Sucre.

Mañana hablará el doctor Rogelio Lavín, en alemán, a los tudescos de Cuba

Mañana, sábado 12, a las nueve y media de la noche, por «La Voz del Aire», hablará a los alemanes de la Habana, en el propio dioma de éstos, el doctor Rogelio Lavín Padrón, culto médico cubano, que acaba de llegar a la patria después de cursar estudios especiales de las distintas disciplinas de la Medicina en los principales centros científicos de Alemania.

Dados los vastos conocimientos que posee el doctor Rogelio Lavín sobre ese país, su conferencia será escuchada con sumo interés por los numerosos residentes de esa nacionalidad en la Habana.

LA POETISA MARIA LUISA RIOS OFRECERA MAÑANA UN RECITAL EN BELLAS ARTES

Mañana sábado, a las cinco y media de la tarde, ocupará la tribuna del «Círculo de Bellas Artes» la poetisa señorita María Luisa Ríos, que dará a conocer lo más selecto de su producción.

Completa el programa el violinista señor Eduardo Sastre, que ofrecerá dos obras notables.

El «Círculo de Bellas Artes» se verá muy concurrido mañana.

GRUPOS DE INDIVIDUOS INTENTARON SUSPENDER LA MUSICA DE LOS CAFES AL AIRE LIBRE

Varios grupos de individuos intentaron anoche suspender la música de los cafés al aire libre, situados en Prado, frente al Capitolio y el Parque de la Fraternidad.

Con tal motivo los soldados que de patrulla se encontraban de recorrido por dichos lugares, los disolvieron haciendo varios disparos al aire, sin que el incidente registrara otras consecuencias.

DETENIDO UN EMPRESARIO DE PELICULAS

El Agente Enriquez, de la Policía Judicial, detuvo a Juan Carrera García, empresario de películas, por seguírsele causa en el Juzgado de Instrucción de la Cuarta, por un delito de estafa.

En la tarde de ayer fué presentado ante la expresada autoridad

Lluvia de aspirantes *Por M. Miguel*

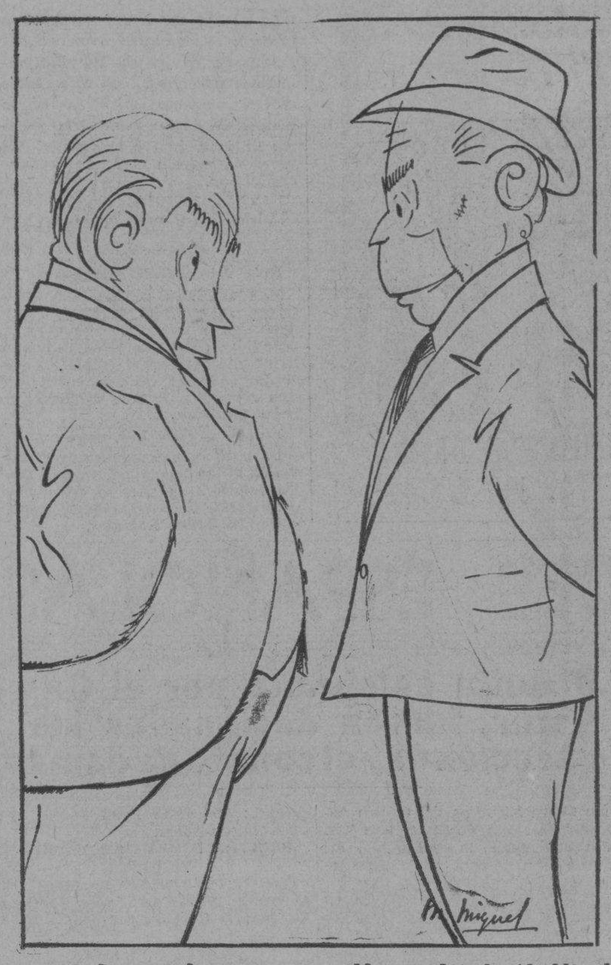

—¿Cree usted que sea un problema cubrir la Alcaldía de La Habana, si se va Miguel Mariano?

—Uno, no. Serán cuarenta o cincuenta problemas...

Señala la policía al supuesto inductor del atentado contra el Director de Rentas e Impuestos

El Sr. García Guzmán pasaba con su auto por el Parque del Maine, cuando, desde otro vehículo, dispararon sobre él con escopetas recortadas.. Presos dos empleados de la Hacienda

EL señor Eugenio García Guzmán, Director de Rentas e Impusetos de la Secretaría de Hacienda, vecino de 23 y J, Vedado, estuvo a punto de perder la vida. Transitaba en su auto AN-711 por frente al Parque Maceo en dirección a la Habana, cuando varios individuos que tripulaban otro vehículo le hicieron fuego con las armas que portaban, sin que fuera alcanzado por los proyectiles. Los desconocidos emprendieron la fuga, sin que fueran arrestados. El hecho ocurrió sobre las ocho y media de la mañana de ayer, entre San Lázaro y la Avenida de dicho Parque.

El auto señalado por el señor García es abierto, color azul oscuro, teniendo el fuelle negro y tomó por Belascoaín, en dirección a Neptuno, sin que pudiera verse el número de la chapa que llevaba.

Reconocido el auto en que viajaba el señor García, se pudo comprobar que había sido alcanzado por los proyectiles, pues presentaba numerosas huellas de los mismos y se ha podido conocer que el atentado se ejecutó con escopetas recortadas.

LA POLICIA DETIENE A DOS. INVESTIGACIONES

Practicando investigaciones la Policía sobre este hecho procedió al arresto de Emilio Corvison, natural de la Habana, de 19 años de edad, empleado del Departamento de Asuntos Generales de la Secretaría de Hacienda, y de su señor padre, de los mismos nombres y apellido, mayor de edad, Inspector del Timbre, y ambos vecinos de Habana número 19, porque al practicar un registro en su domicilio, les ocuparon una pistola y una escopeta, careciendo de licencia para tenerlas.

Se ha podido conocer, hasta ayer tarde, por la Policía, que José Avelino Barreras, vecino de San José número 2-A, le comunicó ayer a varios de sus compañeros de labores en la Secretaría de Hacienda «que estaban contados los días del Secretario del ramo y del señor García», por lo que estiman los investigadores que Barrenas no sea ajeno al hecho, y por ser cuñado de José Sánchez Govín, a quien se cree inductor del atentado, debido a que recientemente tuvo un disgusto con el señor García, por haberle éste ordenado que removiera el personal de inspectores que tenía destinado en servicio en el interior de la República.

Ayer tarde los vigilantes Castañeda y Fernández, de la Sección de Investigaciones, continuaban practicando pesquisas para dejar esclarecido el atentado de qua ha sido objeto el señor García y proceder contra los que aparezcan responsables, directa o indirectamente, del mismo.

El homenaje de los estudiantes a Julio A. Mella

Morell Romero dijo que era el tributo póstumo del alma universitaria

Cerca de las seis de la tarde de ayer tuvo lugar en el Aula Magna de la Universidad de la Habana el homenaje que en memoria del líder estudiantil Julio Antonio Mella organizaran los universitarios.

La apertura del acto fué hecha por A. Machado, quien señaló a Mella como «el primer revolucionario» e hizo alusión a un perdido artículo del mismo, que verá la luz en la Revista «Juventud».

Presidió el Dr. Pedro Kourí, distinguido profesor del Alma Mater, que tuvo además a su cargo la distribución de los números.

El joven Carlos R. Rodríguez hizo un análisis de la figura revolucionaria de Mella. Opinó que Mella había hecho revolución universitaria y de ella, para no naufragar como tantos otros, pasó a hacerla fuera, recalcando que era, precisamente, desde el exterior donde había de ir a aquellas cuatro paredes.

A continuación hubo un número de recitación, a cargo de Teté Casuso: «Yugo y Estrella», composición de José Martí, en la que quedó a la altura de siempre.

Bella composición en que se trasluce, se lee claramente más bien, la vida de aquel poeta original que fué el Apóstol de nuestra independencia, que con el yugo al pie, como dice la poesía, mostró más gallardamente la estrella en la frente, «la estrella que alumbra y mata».

Habló después José Morell, quien justificó su presencia en el acto diciendo que no era un homenaje de una ni otra Ala a Mella el acto conmemorativo que tenía lugar, sino el tributo póstumo del propio corazón de la Universidad.

Demostró como la unión en el estudiantado, citando épocas y hechos estudiantiles, siempre había marcado pasos de avance para el Alma Mater, y como las divisiones en el mismo habían permitido siempre también los ataques contra éstos, que llevaban consigo un marcado retroceso en las conquistas, cosa de que era mudo testigo la misma tribuna de donde hablaba.

Y finalizó pidiendo unión entre los estudiantes para emprender una lucha consciente por la justicia hollada, por la libertad en toda la amplitud del vocablo.

Luego el pianista Serafín Pro cubrió su turno en la velada con un número musical.

Ladislao González Carvajal tomó la palabra a continuación, haciendo girar su peroración alrededor de la figura de Julio Antonio Mella, en su aporte a la Revolución y la posición que hubiera adoptado, de haber sobrevivido al terror machadista, frente a la actualidad política.

Finalmente el doctor Juan Marinello hizo el resumen del acto en un discurso que resultó ser una excelente pieza oratoria en cuanto a su valor retórico.

Se refirió en ella a Rubén Martínez Villena, muerto asimismo en un día del mes de enero y evocó con trazos brillantes la muerte del líder estudiantil Julio Antonio Mella, cuyo cadáver él contempló mostrando todavía altiva «aquella cabeza apolínea de dios insatisfecho».

Dijo que ante la trascendencia y dramaticidad de los diez años vividos por Villena y Mella, estudiadas en un futuro, los historiadores habrán de quedar asombrados.

Citó algunos episodios de la prisión de ambos líderes, criticados en sus campañas por los que intituló «falsos apóstoles», que no dijeron a la juventud nueva, sabiéndolo tan bien como los propios Villena y Mella, dónde el tirano alimentaba su poder con el propósito de llegar a él al tiempo de disfrutar algo de los despojos.

Y puso el punto final luego de expresar, en relación con la asistencia del público y el ideal futurista que sustenta: «Ya sabíamos a que veníamos; debemos ahora saber hacia dónde vamos».

Inmediatamente después, el doctor Pedro Kourí dió por terminado el acto.

Doble jornada rindió en horas de la tarde de ayer el Consejo de Estado.

Primeramente se hubo de oir en audiencia pública, extraordinariamente nutrida por cierto, a los deudores hipotecarios y al doctor Gabriel Camps, que quiso hablar también como acreedor, y después el Consejo de Estado, orientado por una moción del doctor Rafael María Angulo, que indicó la pauta a seguir, dió por terminado la revisión de la Ley de Moratoria Hipotecaria, sin modificaciones de verdadera trascendencia, en una sesión privada que se terminó ya pasadas las siete y media de la noche.

LA BRILLANTE EXPOSICION DEL DR. DIAZ CRUZ

Apenas el doctor Laredo Brú declaró abierto el acto, tomó el uso de la palabra el doctor Mario Díaz Cruz, autor del proyecto de Moratoria Hipotecaria, que a solicitud reiterada de los deudores accedió a ir a exponer ante el Consejo del Estado, al que antes hubo de pertenecer, las razones que lo habían llevado a redactar dicho documento jurídico.

Comenzó manifestando que se había hecho el firme propósito cuando salió del Gobierno de no volver a intervenir en ninguna polémica relacionada con la Ley de Moratoria, porque estimaba que su misión como legislador había terminado y que su apasionamiento por esa ley había cesado automáticamente desde el instante que habían terminado sus funciones y prerrogativas como hombre de gobierno; y que la prueba de lo que decía estaba en que ni un solo artículo, ni una sola frase salió publicada en la prensa, bajo su firma, para defender la Ley de Moratoria, porque le parecía la situación del juez, que habiendo fallado en justicia y de acuerdo con su conciencia, no podía ir después a los tribunales a pedir que lo oyeran, señalando que era la conciencia nacional a la que competía su ratificación o su repudiación.

Declaró, sin embargo, que a pesar de todo esto, no había podido sustraerse ayer a la petición que le hiciera una nutridísima comisión de personas a quienes favorece la Ley de Moratoria y que por eso estaba allí.

Explicó después como se habían tejido alrededor de su actuación las más fantásticas leyendas, muchas de las cuales lo atacaban en sus condiciones personales, al atribuírsele grandes negocios, refiriendo la anécdota de que al pasar una señora por frente a su casa, después de haber hecho explosión una bomba que le pusieran, hizo el siguiente comentario: «Bueno, después de todo, estos desperfectos los puede arreglar con el millón de pesos que se ha llevado».

Yo quiero decir aquí claramente, —dijo—con toda la energía de mi espíritu, que la Ley de Moratoria es absolutamente justa, absolutamente pura, la más limpia y más consciente que ha salido en este Gobierno.

Aplausos estruendosos, una verdadera ovación, hubo de interrumpirlo por breves instantes.

Se refirió después a que la Ley de Moratoria había que verla desde el punto de vista económico y desde el punto de vista nacionalista para llegar a estudiarla en su aspecto social.

Desde el punto de vista económico continuó diciendo el Gobierno se encontraba en la primera etapa de su actuación con este problema: Estábamos decursando cuatro años de una larga crisis, que produjo la caída total de los precios, la caída del valor de las cosas, y por tanto, el aumento brutal del poder adquisitivo del dinero. En ese sentido se llegó a la conclusión de que era necesario buscar algo que viniera a nivelar la capacidad adquisitiva con el valor de las cosas, porque se daba el caso triste y real y se producía la injusticia económica de que la crisis no la soportaban nada más que los deudores, porque los acreedores mantenían intangible su crédito.

He aquí el porqué de la Ley de Moratoria—señaló — al no poderse llevar a la práctica entonces la revalorización de los precios, como lo han hecho otras naciones, como México y Colombia.

Consignó que la banca extranjera fué la que más combatió la Ley de Moratoria, que había nacido, precisamente, por la imperiosa necesidad del momento difícil por que atravesaba Cuba.

Expuso el hecho de que empobreciéndose todo el mundo nadie puede estar muy bien y que la Ley de Moratoria no busca, en definitiva, otra cosa que el beneficio de todos, deudores y acreedores.

Demostró cómo esa Ley ha venido a defender la tierra de Cuba, como la defendieran en tiempos pretéritos los libertadores, regándola con su sangre.

Explicó la manera usuraria en que hacían los préstamos los bancos y recalcó el hecho de que los cubanos no pudieron cubrir la cuota asignada de 900.000 sacos y, en cambio, los ingenios extranjeros, la cubrireno de 1.500.000, habiendo dejado de moler 43 ingenios cubanos por falta de recursos. Señaló que la situación de esos ingenios cubanos era de inminente peligro de ir a parar a manos extranjeras y que la Ley de Moratoria había venido a evitar esa catástrofe.

Recordó que uno de los paladines de la oposición a la Ley de Moratoria había expuesto ante el Consejo que él no se había adjudicado nada más que doce casas de sus deudores, lo cual quería decir que por medio de la hipoteca se iba produciendo la concentración de capitales y de propiedades solamente en manos de los grandes capitalistas de Cuba, que no eran más que grandes prestamistas, que se habían ido quedando, poco a poco, con lo mejor de la Habana.

Declaró que este procedimiento lo que hacía era aumentar el proletariado y la amenaza del cambio de régimen, ya que los desposeídos eran los más y aquellos contra quienes había que luchar una minoría irrisoria, señalando que los gobiernos estaban en el deber de evitar la concentración de capitales, que siempre acarrea males, muchas veces de extraordinarias consecuencias.

Expuso el ejemplo del Presidente Roosevelt que está haciendo leyes verdaderamente socialistas para contrarrestar la concentración del capital. No negó que la Ley, a pesar del cuidado que se tuvo al hacerla, lo mismo que su reglamentación, adoleciera de algunos defectos, que son siempre subsanables, pero que en ella se había tratado de recoger todos los clamores y que se la debía observar en conjunto, mirándola con telescopio, y no valiéndose del microscopio para reparar las menudencias.

Llamó la atención del Consejo de Estado sobre lo que significaría para dicho organismo aprobar las modificaciones sugeridas a dicha Ley, después de todo lo que se había hablado en la prensa, en una forma que pudiera decirse pasada ya de cordial a ser agresiva. La prensa viene recogiendo—dijo—el ambiente que palpita en la opinión pública nacional, contrario por completo a que se toque la Ley de Moratoria.

Pueden tener la seguridad—expuso—que si comienzan a hacer modificaciones, sobrevendrá un pánico inmenso entre la clase de pequeños capitalistas. Yo puedo asegurar—manifestó—que hay muchas contrataciones, muchos convenios, muchos acuerdos en suspenso, que están esperando la decisión definitiva del Gobierno en relación con la Ley de Moratoria, obstaculizando la vida económica del país.

Aseguró que el Consejo de Estado debía rotundamente decir que no era el momento actual propicio para tocar la Ley de Moratoria, cualquiera que fueran las razones que se argumentaren para ello, y que en último caso podía dedicar sus empeños a la ingente labor de la revaloración de los créditos, que es la que vendría a resolver definitivamente el verdadero problema económico que confrontamos».

EL DOCTOR RUIZ JIMENEZ

Muy brevemente usó de la palabra a continuación el doctor Juan Antonio Ruiz Jiménez, quien lo hizo a nombre de la Asociación de Productores de Azúcares.

Comenzó exponiendo que él había sido designado para defender la moratoria hipotecaria en toda su actual redacción, porque se tenía entendido que el doctor Díaz Cruz no iba a hacerlo; pero que habiendo él hablado de modo tan elocuente que dejó el tema agotado, a él sólo restaba decir unas pocas palabras para dejar cumplido el mandato de la asociación que representaba.

Juzgando la ley de moratoria en su conjunto, declaró el orador que era en realidad salvadora para la economía nacional y que por lo tanto, debía ser mantenida en su integridad, siquiera para dar una sensación de permanencia que, como dijo el doctor Díaz Cruz, tan necesaria es en toda legislación de carácter económico.

Se refirió en otra parte de su discurso a la situación de los azucareros cubanos, caídos en las garras de los bancos extranjeros, por falta de banca nacional. Esa banca extranjera exprime al azucarero cubano y cuando una ley de la República, en un caso como el presente tiende a auxiliarlo haciéndole justicia, ella utiliza toda su influencia, como lo hace ahora, para lograr que esa legislación caiga por tierra mediante modificaciones absurdas.

DON GABRIEL CAMPS

También consumió un turno el doctor Gabriel Camps, pero no lo hizo, como la vez anterior, a nombre de los deudores, sino en el de los acreedores, ya que él, según dijo, es ambas cosas a la vez.

Habló que en las situaciones difíciles de los pueblos, siempre por designios providenciales, surgían los hombres salvadores y que éste era el caso de Mario Díaz Cruz, al que había de llamar allí públicamente, sin que tuviera por qué halagarlo, un hombre providencial.

Reseñó que la moratoria no era ninguna innovación, que ya se conocía en tiempos de Felipe V, pero que nosotros habíamos llegado a la metodización de la moratoria.

Recordó sus gestiones a favor de la moratoria cerca del general Weyler, en el Gobierno interventor y en tiempos del general Machado, teniendo frases de cálido elogio para el doctor Laredo Brú, que lo había impulsado en esa gestión, y para el doctor Rafael María Angulo, que se había manifestado públicamente, bajo su firma, contra la acción personal y la subasta sin sujeción a tipo, calificándola de atrocidad, en tiempos que nadie osaba hacerlo.

A continuación se refirió a la labor que debía realizar el Consejo de Estado, al que indicó como la cúspide de la revolución, y declaró que la República no podía, de ninguna manera, ser menos generosa con sus hijos en desgracia de lo que había sido Machado.

Después se refirió a los caminos que tenía ante sí el Consejo, indicando que uno de ellos era el mantenimiento de la ley en toda su integridad y el otro la modificación de la misma, con la que se podía llegar a producir una conmoción de tal naturaleza que llegaran a ser los propios deudores los que, a mitación de la madre de un niño en disputa, a que se refiere una célebre anécdota de una sentencia de Salomón, pidieran la derogación de la Ley de Moratoria Hipotecaria.

Finalmente se hubo de referir don Gabriel Camps a los procedimientos y a la enormidad que significaba el incluir el problema de las contribuciones, que es de carácter puramente administrativo, en la ley de Moratoria, que es de carácter eminentemente civil.

SESION ORDINARIA

Inmediatamente después que se hubo dado por terminada la información pública, disponiéndose el citado organismo a reunirse en sesión privada, el doctor Rafael María Angulo indicó el camino a seguir en una moción que presentó, proponiendo inclusive la prórroga de la reunión hasta que se terminara el dictamen sobre la ley de Moratoria Hipotecaria.

Por juzgarla de gran interés, vamos a transcribir a continuación el texto íntegro de la misma:

«El Consejo de Estado, al recibir del Consejo de Secretarios el encargo de estudiar las impugnaciones presentadas al Decreto-Ley de Moratoria Hipotecaria, estimó oportuno declarar que se abstendría de recomendar toda modificación de carácter sustancial, por estimar improcedente la medida en las actuales circunstancias del país.

No intervino este Consejo en la confección de aquel Decreto-Ley, promulgado directamente por el Consejo de Secretarios, y precisamente cuando el Consejo de Estado estudiaba la conveniencia de ampliar y mejorar la moratoria de 3 de abril de 1933, previa la oportuna consulta a todos los intereses afectados. Esto, desde luego, exime a este organismo de responsabilidades en cuanto a la forma en que se halla establecida la moratoria. Pero el Consejo de Estado considera de suprema conveniencia nacional mantenerla en su médula y en su esencia, no sólo porque al amparo de ella se han creado situaciones jurídicas y económicas, sino también porque cualquier intento en otro sentido habría de requerir indispensablemente tiempo para las consultas y el estudio, prolongando el estado, gravemente perjudicial, de suspensión en los negocios que se deriva de la inseguridad en lo legislado.

Estima el que suscribe que más adelante pudiera presentarse la oportunidad de afianzar de modo permanente la estabilidad económica del país, facilitando los conciertos entre acreedores y deudores mediante la revalorización de créditos y garantías. Pero el interés nacional reclama a su juicio, que se prescinda ahora de cuanto resulte susceptible de cambiar las realidades existentes, limitando la labor del Consejo a lo que signifique facilidades dentro de las respectivas situaciones, sin olvidar que al dictar la moratoria, fué el propósito del Gobierno, que asumió la responsabilidad de esa actitud, beneficiar a los deudores, y que, si al cumplirlo hubo de inferirse a cualquier otro interés legítimo, algún daño o trastorno siempre había de reputarse inferior al que hoy tendría por necesidad que ocasionarse a la economía del país con una alteración fundamental de derecho.

A virtud de lo expuesto, el que suscribe propone:

Que el Consejo de Estado acuerde prorrogar la sesión de esta tarde hasta dejar terminado el dictamen definitivo que habrá de elevarse al Consejo de Secretarios con arreglo al criterio a que antes se ha hecho referencia».

A continuación se dió cuenta de un Proyecto de Decreto-Ley, presentado por el doctor Nicasio Silverio, estableciendo el retracto hasta el 31 de diciembre de 1938 a favor de los deudores hipotecarios que hubieren perdido sus bienes desde el 1 de enero de 1927 a la fecha e igual derecho a los que hubieren perdido sus bienes por procedimiento en cobro de contribuciones.

Habiéndose sin embargo acordado que la sesión se dedicara principalmente al estudio de las modificaciones de la ley de Moratoria Hipotecaria, quedó sobre la mesa la moción para dar cuenta cuando se terminara.

Se continuó la discusión del proyecto presentado por el doctor Miguel Suárez como Ponente, que contiene modificaciones a la Ley de Moratoria Hipotecaria.

El doctor Desvernine se abstiene de votar, dado su criterio de que la única condición bajo la cual se puede establecer una moratoria, es la de un estado de necesidad, de imposibilidad, en que se encuentra el deudor, decidiendo los tribunales, en cada caso particular y sobre sus propios méritos, según la prueba que se presente, si existen esos estados de necesidad e imposibilitdad y en caso afirmativo, el plazo y la cuantía de los pagos oyendo siempre los tribunales a los acreedores.

El señor Giménez Lanier explicó sus puntos de vista por escribirlo en la siguiente forma:

Estimo que la Ley de Moratoria Hipotecaria y su reglamento puede y debe ser modificada, si no sustancialmente, porque el tiempo disponible para ello, por ser apremiante, no permite un estudio detallado e intenso respecto a lo medular de la misma, por lo menos, debe estudiarse para modificar algunos preceptos injustos y faltos de equidad en lo absoluto, que resultan de su simple lectura y que en su aplicación son verdaderamente irritantes, porque causan perjuicios irreparables a las partes interesadas en los problemas a que la ley y el reglamento atiende de una manera errónea e injustificada.

Por todo ello aparte de otras razones, voto en el sentido de que estimo indispensables el estudio y análisis de la Ley de Moratoria Hipotecaria y su reglamento en la forma expresada anteriormente.

A estas declaraciones, se hubieron de adherirse el doctor Laredo Brú y la doctora Candita Gómez.

Se desechó la modificación propuesta al artículo 67 del Decreto-ley 412, que se contrae a la imputación de pagos anticipados que pueden hacer los deudores, y la del artículo 72 que se refiere al requerimiento de pago al deudor por el cumplimiento de las obligaciones moratoriadas.

A favor de la reducción del término votaron el Dr. Manuel Giménez Lanier y el Sr. Presidente, y en contra la Dra. Candita Gómez Calás, Dr. Martínez Fraga, Dr. Oscar G. Edreira, Dr. Nicasio Silverio, Dr. Rafael María Angulo, Dr. Mario Lamar y Dr. Guillermo Belt.

En cuanto a si se mantenía o no la modificación que establece además el requerimiento judicial, votaron en contra de la modificación el Dr. Antonio Martínez Fraga, Dr. Nicasio Silverio, Dr. Mario Lamar, doctor Guillermo Belt, y el Presidente; y a favor, la Dra. Candita E. Gómez Calás, Dr. Oscar G. Edreira, Dr. Manuel Giménez Lanier y Dr. Rafael María Angulo, quedando rechazada la modificación por no tener los votos necesarios.

Se acordó desechar también la enmienda propuesta al artículo 73 del Decreto-ley 412, toda vez que la modificación propuesta es una consecuencia de la desechada del artículo 67.

Se rechazaron asimismo las modificaciones de los artículos 79 y 81 del Decreto-ley 412, que se contraen al procedimiento para el ejercicio de las acciones por los acreedores cuando el deudor no cumpliera las obligaciones moratoriadas y se pusiera en curso el procedimiento ya iniciado si se estableciera una nueva.

Se rechazó por unanimidad la proyectada modificación del artículo 82 del Decreto-ley 412, según el cual debe utilizarse el procedimiento establecido en la Sección IV del Capítulo III del propio Decreto-ley y cuya modificación estribaba en que se usara el procedimiento que en el Código Civil regula el pago, así como la modificación proyectada a los artículos 32 y 38 del Decreto-ley 594 que excluía de su texto a los mercados de abasto.

Fueron rechazadas también por unanimidad, las modificaciones de los artículos 88, 89, 90 y 105 del Decreto-ley 594, por referirse a la modificación ya rechazada del artículo 72 del Decreto-ley 412; y la modificación propuesta a los apartados a) y c) del artículo 193 del proyecto de Decreto-ley 594, que sustituía las palabras «exhibirse» y «exhibición» por «consignarse» y «consignación».

Por unanimidad se aprobó, a propuesta del Dr. Rafael María Angulo, una adición al artículo 51 del Decreto-ley 594, que dice:

«Durante el término de la Moratoria establecida por el presente Decreto-Ley, los deudores del Banco Territorial de Cuba podrán efectuar cancelaciones totales o parciales de sus créditos por principal e intereses, entregando una parte en dinero efectivo y otra en obligaciones o cédulaes de las emitidas por el propio Banco Terrotorial de Cuba, en la proporción que en cada caso convenga el acreedor o el deudor, en su defecto en cédulas que no excedan del 50 por ciento del importe en los pagos vencidos.»

Y, finalmente, se acordó designar ponente especial al doctor Guillermo Belt para dictaminar sobre el Proyecto de Decreto-Ley propuesto al Consejo de Secretarios por el doctor Agustín Acosta sobre prórroga de los contratos de arrendamiento de los edificios de los Departamentos Comerciales de los Ingenios y que fué remitido por acuerdo del Consejo de Secretarios al Consejo de Estado para su dictamen; y al doctor Mario Lamar, ponente especial para dictaminar sobre el Proyecto del doctor Nicasio Silverio concede el derecho de retracto.

Hizo una importante adición al Artículo 51, a propuesta del Consejero Dr. Rafael Ma. Angulo

Se establece en ella que durante la moratoria los deudores del Banco Territorial de Cuba podrán hacer cancelaciones totales o parciales de sus créditos por principal e intereses

INTOXICACION

Al ingerir un pedazo de queso, al parecer en mal estado, se produjo una grave intoxicación, Lucía Manelo, de 65 años de edad y vecina de Universidad 23.

Un asilo para niños pobres en Cienfuegos

El Bando de Piedad tiene otra casa más espaciosa en la Ampliación de Almendares

A solicitud del Club Rotario y a las gestiones realizadas por los miembros de la Asociación Cívica de Beneficencia, don Nicolás Castaño y Montalvo, figura prominente de la ciudad de Cienfuegos, costeará los gastos iniciales para la creación de un asilo para niños pobres en esa ciudad, con capacidad para 50 niños, habiendo contribuído ya con la suma de 3,500 pesos a esos fines benéficos.

Dicho plantel llevará por nombre «Amparo Fernández de Castaño» como un tributo a la memoria de su ilustre esposa, tristemente desaparecida, y estará a cargo de la Asociación Cívica de Beneficencia que velará por su sostenimiento.

A LA INAUGURACION DEL HOSPITAL INFANTIL DE ORIENTE

El Secretario de Sanidad y Beneficencia, acompañado del Dr. Alejandro Herrera Arango, Director de la Renta de Lotería y de una Delegación de la Asociación Cívica, asistirá a la inauguración del Hospital Infantil de Oriente que se llevará a cabo el próximo día 19.

DOS MIL PESOS PARA LAS INSTITUCIONES BENEFICAS DE SANTIAGO DE CUBA

La Secretaría de Hacienda ha situado la suma de 2,000 pesos destinados a socorrer las instituciones benéficas de Oriente, entre ellas la Casa de Beneficencia, el Asilo y Colegio de Hijas de María y otras.

IMPORTANTES MEJORAS PARA ASILOS Y CRECHES

Velando por el mejor funcionamiento de nuestras creches y asilos, la Asociación Cívica ha adquirido un equipo especial, consistente en ropas, zapatos, etc., con destino al Asilo María Jáen, con un costo de 2,000 pesos. También ha comprado ropas, camas, zapatos, etc., por valor de 1,000 pesos para los ancianitos del Asilo La Sagrada Familia.

NUEVA CASA PARA EL BANDO DE PIEDAD

Los niños que estaban recluídos en el Bando de Piedad tienen ya una casa amplia y confortable en el reparto Ampliación de Almendares, frente al Parque Japonés, con capacidad para 50 niños, gracias a la Asociación Cívica de Beneficencia, que ha sido equipada con muebles y ropas por valos de 2,500 pesos. El servicio para la atención de animales que brindaba el Bando de Piedad seguirá en el antiguo edificio de Paula.

M.E.C.D. 2016

¡NUEVOS PRECIOS!
25c el tubo grande
15c el tubo pequeño
PHILLIPS
la única pasta dentífrica que contiene más de 75% de Leche de Magnesia

Inventos, Innovaciones y Curiosidades de la Ciencia

Desde 1927, el consumo y empleo del cuero de vaca ha aumentado considerablemente en Cuba, donde se ha establecido una nueva industria de peletería, con gran ímpetu.

Se ha inventado en los Estados Unidos una máquina batidora de comida, que se ajusta a la de lavar, con el fin de emplear el motor que en la última se utiliza.

Se ha inventado un saco de papel a prueba de humedad, en el cual es posible conservar la leche en buen estado durante tres semanas.

Un ingeniero de Berlín ha inventado un automóvil para niños, con fuerza de tracción para dos chicos, movido por un motor eléctrico, de acumuladores.

El primer consumidor de goma cruda fueron los Estados Unidos, en el curso de 1934, siguiéndoles la Gran Bretaña y Francia.

FARMACIA Y DROGUERIA TAQUECHEL
DE TURNO LOS VIERNES
TELF. A-2141 OBISPO 27

FARMACIA DROGUERIA DE "JOHNSON"
DE TURNO LOS LUNES
Obispo No. 30 TELEFONO-A-2129.

LA MAYOR
35 EDIFICIOS
700 EMPLEADOS
SARRA
DROGUERIA
ABIERTA TODOS LOS DIAS
TODA LA NOCHE LOS MARTES
A-8026 A-3641

FARMACIAS de turno hoy VIERNES

HABANA.

Ave Italia (Galiano) 9-B	M-1500
Ave. Menocal (Infanta) y San José	U-7074
Ave República, (San Lázaro) 388	U-6774
B.Masó (Escobar) y Peñalver	M-5450
Fernandina 77	M-5365
Finlay (Zanja) y Soledad	U-6729
F. V. Aguilera (Maloja) y S Nicolás	A-2345
Gral. Aguirre (Animas) e Industria	M-4040
Gral. Alemán (San Nicolás) y Gloria	M5222
Gral. Alemán (San Nicolás) y Maloja	M-2077
San Mariano y Figueroa	I-4333
Gral arrillo y Campanario	M-4588
Gral. Quintín Banderas y Correales	M-4566
Gral. Suárez (San Miguel) y Oquendo	U-6936
Habana 187	M-4604
M. M Delgado (Lealtad) y Animas	M-4480
Leonor Pérez (Paula) 85	M-4129
Máximo Gómez (Monte) 2	M-9400
Padre Varela (Belascoaín) y Salud	U-2882
P Varela y P. Gómez (Corrales)	M-5427
Pi Margal (Obispo) 27	A-2141
Zenea (Neptuno) y Ave. de Bélgica	M-2277
Zenea (Neptuno) 145	U-6720
Zenea (Neptuno) 230	U-1818
Pedro Pérez (Lamparilla) y Villegas	M-5718

VEDADO

AVe. España (Calle 17) entre E y F	F-6222
19 entre 14 y 16	F-6211
23 entre J e I	F-6100
Zapata 128	F-6002

VIBORA

10 de Octubre (J. del Monte) 614	I-7242
Estrada Palma 59	I-7591
Pocito y Reyes	X-2351
San Mariano y Figueroa	I-4333

JESUS DEL MONTES Y S. SUAREZ

10 de Octubre (J. del Monte) y Rodríguez	X2247
Pocito 16	X-1500
Santos Suárez y Serrano	I-7609

LUYANO

M Fernández de Castro (Luyanó) 48	X-2348
M. Fernández de Castro (Luyanó) 130	X-3068
Rosa Enriquez 50	X-3883

CERRO.

Calzada del Cerro 440-C	M-4230
Salvador y Bellavista	I-7214

NOTA—Este grupo deberá prestar servicio público todo el día y toda la noche de los domingos siguientes: Febrero 3, Marzo 17, Abril 28, Junio 9, Julio 21, Septiembre 1, Octubre 13, y Noviembre 24.

HABANERAS

LA MODA ACTUAL

Entre las novedades vistas últimamente en los lugares elegantes se destacan los detalles que armonizan con las **boutonnieres** de flores frescas.

Estos se llevan con los trajes de estilo sastre de lana negra que van acompañados de una bolsa, sombrero, bufanda y guantes del color de las flores de la solapa. Así, cuando los accesorios son de color morado, se llevará en la **boutonniere** violetas.

Schiapare'li presenta, en su nuevo color de mango, una bufanda de **duvetine** que acompaña con un solo crisantemo que combina perfectamente con el amarillo de la bufanda. Con los abrigos de pieles prefiere unas corbatas grandes de raso duro y brilloso.

Parece notarse un cambio sutil en los trajes creados para llevar con los **tweeds** que se lucirán en las playas del sur, viéndose que los trajes sastres son menos varoniles en su estilo, más juveniles, suaves y favorecedores, recordándonos a los creados por **Chanel** hace arios años, que eran tan fáciles de llevar. Las chaquetas son ahora más cortas, cruzadas, con los hombros estrechos sin relleno y redondeados suavemente, que ofrece el aspecto de la figura más agradable que la de antes.

CERA MAGICA DE BELLEZA

La belleza se adquiere, cuando no se posee naturalmente, por medio de cuidados y productos que mejoran el cutis, que es la base principal de ella.

Las imperfecciones de la piel en los poros dilatados, manchas y espinillas desaparecen fácilmente usando con constancia la **Cera Aseptine** que es el maravilloso producto que hace cambiar la piel transformándola en limpia, suave y tersa, como la de la primera juventud.

Emp'eándo'a por la noche al acostarse, ablanda la capa externa defectuosa, desprendiéndola en finas partículas. Este asombroso producto se encuentra en todas las tiendas y droguerías.

ADORNOS FEMENINOS

Hay una infinidad de maneras nuevas e interesantes de emplear las joyas actualmente. **Maimbocher**, el gran creador de joyas artísticas que tiene revolucionado a París con sus fantásticas novedades, ha diseñado unos pendientes de diamantes en forma triple, que se suspenden por la parte de arriba de la oreja y no por el lóbulo, para dejar más comodidad para los nuevos peinados de noche.

Cartier ha contribuído al misterioso uso de los diamantes en la **coiffure**, presentando ocho o nueve solitarios, montados en pequeños **clips** o presillas que se sujetan a un mechoncito del cabello sin descomponer el resto del peinado. Estas presillas tienen un muellecito que contribuye a sostenerlo inmovible.

Van Clef y Arpel también han creado un collar estilo **Choker** de diamantes **baquette**, terminando en una bola de diamantes en forma de gotas de rocío. **Boucheron** hace las nuevas pulseras en forma de escalera, confeccionadas de escaños flexibles de platino, dejando ver en cada sección el borde de turquesas que lo adornan y que resulta el detalle más original y delicado de la joya.

REGLAS SOCIALES

Al entrar en un salón, se saluda a la señora de la casa, informándose de su salud, haciéndose una inclinación de cabeza a los concurrentes y si entre ellos hay un amigo se le estrecha la mano también.

Si la señora está sola para hacer los honores y hay caballeros de visita, éstos deben abrir la puerta del salón a todas las señoras que se marchen, aunque no las conozcan.

LA RAIZ Y SUS FLORES

¡Fué aquél, dulce pasaje risueño de mi vida!
¡La página, entre pocas, feliz de mis anales!
En que una bienvenida,
llegando a los umbrales,
de mi existencia triste, pasaba decidida.

No obstante aventurarse y en naves tan obscuras
posar la planta sobre las zarzas que asechaban.
Donde las amarguras
hambrientas la aguardaban,
¡Del bardo compartiendo jornadas sin venturas!

¡Aquella unión fué el tronco que dió sus flores luego!
Y, aunque podó la Parca dos ramas, ¡cruel e impía!
conserva nuestro riego
las vivas todavía...
¡Y tres botones, dioses de un culto ardiente y ciego!

He aquí mis religiones, mis credos, mis creencias.
Que, a las plegarias santas atadas fuertemente,
y al ansia por las Ciencias
y el Arte refulgente;
me llevan de este Globo por valles y eminencias¡

Oscar Ugarte.

Habana, Diciembre 21 de 1934.

MENU DEL DIA

Almuerzo	Comida
Daiquirí cocktail.	Grape fruit.
Huevos a lo parisién.	Sopa de camarones.
Langosta con chocolate.	Frituras de sesos.
Filete en su jugo. Espinacas.	Pierna de carnero asada.
Ensalada de quimbombó.	Ensalada de lechugas.
Yemas dobles.	Charlota rusa.

RECETAS DE COCINA

Pollo con Castañas

Se tuestan castañas, almendras, avellanas y ajonjolí, machacándolas muy mezcladas. El pollo se divide en pedazos, sazonándose con sal, pimienta y zumo de naranjas agrias. Se sofríe en manteca y cuando empiece a dorarse se le agrega una cebolla picada, lascas de jamón, tocino y un poquito de nuez moscada. Pasado un cuarto de hora se le añade un cucharón de caldo, media taza de vino de Jerez y la pasta de las castañas, almendras, etc., dejándose hervir hasta que esté blando.

M. R. de FONTANILLS.

MATANCERAS

SANTA HORTENSIA

En la festividad de hoy.

Son numerosas las damas que en la sociedad de Matanzas responden al nombre de la bella flor, y para las que tiene el cronista en esta fecha, su más cumplido saludo.

Un alto prestigio de nuestros salones, la primera: la señora Hortensia Aranguren, viuda del doctor Gregorio Guiteras, apellido cumbre de la Atenas.

Hortensia Andux y Piqué, perteneciente, como la anterior, a rancia familia yumurina, de las que más brillaran en el pasado siglo.

Pasará sus días la viuda de Junco del Pandal, en el santo retraimiento que desde hace años se ha impuesto.

Hortensia Hernández de Pereira, para la que tengo un saludo pleno de afectos y de simpatías.

Una joven, bella y elegante dama: Hortensia Marzol de García Cobo.

Y Hortensia Font de Cádiz, Hortensia Fernández de Nosti y Hortensia Madan de Rodríguez Llorente, tesorero del Gobierno Provincial, que es uno de los más eficaces colaboradores del doctor Lorenzo Delgado.

Dos bellas damas de la sociedad cardenense: Hortensia Valdés Cartaya de Castro y Hortensia Muxó, ex-presidenta del Tennis y amante compañera del director del Club Náutico, el ingeniero Raúl Castro y Asunsolo.

Hortensia Quevedo de Labourdette.

Hortensia Lamar y del Monte, matancera que hoy se destaca en la intelectualidad habanera con propios relieves.

Hortensia Maribona, Hortensia Pérez y Hortensia Arango.

Tengan todas un feliz día.

EN PARRAFO APARTE

Mi saludo a una flor...

Es para Hortensia Doy, la jeune fille encantadora, que con su onomástico festeja también hoy su natalicio.

Cumple en esta fecha, esa dulce mignone, la suspirada edad de los quince años, y para festejar el acontecimiento fausto, ofrecen sus padres una fiesta, que tendrá por marco los dominios del Tennis.

Recibirá allí a sus amistades la señorita Doy.

Y en el más animado de los parties, volveremos a reunirnos el grupo que en las fiestas celebradas últimamente en las casas de Landmann, de García, de Harves, tan deliciosos ratos hemos pasado.

Por rigurosa invitación esta fiesta.

Manolo JARQUIN.

PARA TOSES

LA TOS que proviene de los resfriados debe atacarse inmediatamente para evitar que se complique.

Los resfriados debilitan el sistema y lo hacen más susceptible a las otras enfermedades. La tos debilita el sistema y hace más difícil quitarse el resfriado.

Alíviese con la Miel y Alquitrán de Pino del Dr. Bell, que ha probado su eficacia durante más de 40 años:

MIEL Y ALQUITRAN DE PINO DEL DR. BELL

PRESO POR REPARTIR EL MANIFIESTO DE LA HUELGA

La policía de la Oncena Estación procedió al arresto de Armando Pérez Simón, vecino de Hospital número 9, por haber sido sorprendido en los momentos que repartía un manifiesto de los médicos en huelga. El detenido fué enviado al Vivac a disposición de la Comandancia Militar.

ESTADO DEL TIEMPO

Nota del mediodía del jueves:

Hay una alta relativa con buen tiempo en el Golfo de México, que determina el estado del tiempo en la mitad occidental de Cuba, unido a bajas presiones en el Atlántico, con centro cerca de las Bermudas. En casi todos los Estados Unidos hay bajas presiones.

Pronóstico para hoy, viernes:

Buen tiempo. Temperaturas frescas en mitad occidental. Vientos flojos variables en porción oriental y del noroeste al nordeste en Occidente y Centro.—**Obs. Nacional.**

SOCIEDADES ESPAÑOLAS

ACTOS PARA HOY

CENTRO MONTAÑES DE LA HABANA: Toma de posesión de la nueva Directiva, a las nueve de la noche en su local social Paseo Martí 110, altos, esquina a Neptuno.

COLONIA ZAMORANA DE CUBA: Toma de posesión de la nueva Junta de Gobierno a las nueve de la noche en los salones del Centro Castellano.

CLUB ACEBO-CANGAS DEL NARCEA: Junta de Directiva y toma de posesión de la electa recientemente, a las ocho y media de la noche en el Centro Asturiano.

SAN LORENZO DE ARBOL Y SU COMARCA: Reunión de la Directiva a las ocho de la noche en Oficios 110.

JUVENTUD ASTURIANA: Junta de elecciones a las nueve de la noche en Prado 115 altos.

CELEBRARA MAÑANA SOBERBIO FESTIVAL EL "CLUB ORENSANO"

Mañana, sábado, se llevará a efecto el gran baile que con el mayor esmero ha venido organizando el simpático Club Orensano, y que se llevará a efecto por la noche en la hermosa terraza del restaurant «El Carmelo», sito en Línea y 18, paradero de los tranvías del Vedado.

La animación existente en el elemento bailador es indescriptible. Y ello se explica, pues han sido contratados al efecto la famosa orquesta de Antonio Cruz y el Septeto 1927.

Váyanse preparando, pues, los buenos bailadores para pasar una noche verdaderamente inolvidable. La fiesta comenzará a las nueve de la noche. Los caballeros solamente pagarán por la entrada veinte centavos. Las damas tendrán acceso gratis.

CONSTITUIDA LA COMISION ELECTORAL DE «P. DEFENSA»

Ha quedado constituída la Comisión electoral de la Agrupación «Pro-Defensa» acordándose recibir el próximo sábado, de 8 a 10 de la noche, las candidaturas que los socios quieran presentar para las próximas elecciones de la Agrupación, que tendrán efecto el jueves 17 del presente a las 8 y media de la noche en los salones del Centro Gallego.

Cualquier afiliado que desee presentar una candidatura, lo puede hacer el sábado día 12 de 8 a 10 de la noche en la secretaría de la Agrupación.

JUVENTUD ASTURIANA

«De orden del señor presiden de esta socedad, cito a todos los señores socios de la misma para la Junta General de elecciones que se celebrará en la noche de hoy, 11 de Enero, en nuestro local social, Prado 115 altos, a las 9 p. m.

Dada la importancia de dicha junta, se encarece la más puntual asistencia.

El Secretario».

NOTAS DE DUELO

El antiguo y estimado asociado del Centro de Dependientes don Amadeo de Jesús Riesh, pasa por el profundo dolor de haber perdido a su esposa, doña Emilia Alvarez Betancourt, cuyo sepelio constituyó una sentida demostración de afecto, en la que estuvo representada la Asociación. Despidió el duelo el doctor Secundino Baños a nombre del señor Riesch. Reciban su viudo y demás familiares nuestra condolencia.

—También nuestro amigo don Florencio Canales, Vocal de la Junta Directiva de dicha Asociación, sufre la pérdida de su querido hermano, el doctor José Canales y Noy, ocurrida recientemente en Camagüey. Hacemos llegar a él la expresión de nuestro pésame.

PACO Y LEONCITO BENITO

En el Cristóbal Colón, que acaba de arribar a nuestro puerto, llegó, procedente de España, el señor Francisco Benito, montañés cien por cien, quien desde hace muchos años se dedica al comercio en la legendaria ciudad de Camagüey.

Para recibir como se merece al amigo «Paco», vino desde dicha ciudad su hermano Leoncio, en compañía de su bella esposa y un simpático hijo que ya es algo más que una promesa. Demás está decir que Leoncio Benito es uno de los más acaudalados comerciantes de aquella localidad, y uno de los hombres más estimados, por su caballerosidad y corrección indiscutibles.

Nuestro más efusivo saludo de bienvenida al viejo amigo Paco Benito, y nuestro sincero afecto para don Leoncio y demás familiares.

En Junta celebrada por el C. Astur, fueron designadas las secciones y el comité de damas

La nueva Directiva del Centro Asturiano ha celebrado su primera junta reglamentaria, la cual resultó interesante en extremo. Asistieron todos sus miembros, así como numerosos asociados. Presidían el acto el titular de la institución, señor Juan Baustista Díaz Cuervo y el primero y segundo vicepresidentes, señores Sandalio Cienfuegos y Constantino Junco Sordo.

En términos generales, la sesión se limitó a designar al tesorero y vicetesorero general a las Secciones y al Comité de Damas, en la siguiente forma:

Tesorero: Antero González Prieto; Vice-tesorero: Alvaro García Fojaco.

Vocales:— Cándido Cardín García; Ricardo Alvarez Suárez; Paulino Fernández Puente; José Fernández García; Joaquín F. Tamargo; Francisco Méndez Fernández y Manuel Morán Suárez.

SECCION DE INTERESES MATERIALES

Presidente: Bernardino Alvarez García; Vice.Pte. Malaquías Rodríguez Pérez.

Vocales:— Antero González Prieto; Alvaro Manuel García Fojaco; José Alvarez Rodríguez; Marino Espinosa Galindo; Sabino Rodríguez García; Manuel Suárez Martínez; y José Gómez Martínez.

SECCION DE INSTRUCCION

Presidente: Bernardo Loredo Berros; Vice-Pte: Agustín Fernández Maldonado.

SECCION DE RECREO Y ADORNO

Presidente: Jesús Castrillón García; Vice-Pte: José C. Rodríguez Rozán.

ASISTENCIA SANITARIA

Presidente: Manuel Pérez Táramo; Vice-Pte: Hilario Muñiz Díaz.

Vocales:— Juan Gómez Alvarez; Manuel Alvarez Suárez; José Villarruel Cortés; Manuel Alvarez Miranda; José Incián Suárez; Manuel Fernández Fernández; Vicente García Florez; Manuel Peláez Martínez; Jesús Mier Campillo; José Ma. Menéndez Pulido; Manuel Sirgo Gutiérrez; Alfredo Fernández Méndez; Juan Cueto Toraño; José L. Quesada Llano; Alfredo Roces Cañal; José Vega Pedro; Ramón Infiesta García; Antonio Méndez Méndez; Manuel González Alonso.

SECCION DE PROPAGANDA

Presidente: Maximiliano Isoba Prado; Vice-Pte: Rosendo Pérez Cuesta.

Vocales: Cándido Redondo González; Alejandro Rodríguez Castrillón; Manuel Arnaldo Fernández; Manuel Fernández Morán y Ovidio Fernández Cuesta.

SECCION DE INMIGRACION

Presidente: César Cerra Viña; Vice-Pte: Fermín García Fernández.

Vocales:— Manuel García Foyo; Manuel Martínez Garrido; Pedro García Haces; Jesús Fernández Rodríguez; Valeriano Fano Suárez; y José Tejedo López.

SECCION DE RETIRO Y PREVISION

Vocales:— Constantino Mauricio González; Alvaro Rodríguez Suárez; Dr. Serafín García del Cueto; y Manuel de la Vega.

COMITE DE DAMAS

1. María Julia Carneado de Fernández Riaño.
2. Modesta Rodríguez de Grana.
3. Pura Pita de Presno.
4. Concepción Díaz de Méndez.
5. Hortensia Ortega de González.
6. Aurora Fernández del Busto.
7. María Cabrera de Santos.
8. Victoria Martínez de Suárez.
9. Avelina Pendas de Manjón.
10. Mercedes Fernández de Amandi.
11. Luz Moreno de Abarca.
12. María García Gual.
13. Domitila Fernández Isla.
14. Esperanza Eguiguren de Junco.
15. Valentín de Diego Sánchez.
16. Cesárea Hortal Martínez.
17. Clara Veiga Quintero.
18. Elena Veiga Quintero.
19. Carmelina García Gual.
20. María Antonia Sevilla Ricardo de Pérez.
21. María Gutiérrez Valle.
22. María Josefa Núñez de Méndez.
23. María Antonia Fernández de Pérez Moreno.
24. Lola Pérez Moreno y Fernández.
25. Ernestina Díaz de Cuervo.
26. Margarita García Gual.
27. Alicia Muñiz Roque.
28. Margarita Nosti Colome.
29. María López Villamil.
30. María Esther Alvarez de García.

Fiesta cumbre mañana en el C. Castellano

Adviértese un embullo inusitado para asistir al gran festival «Mujeres y Flores» que con fine benéficos, celebrará mañana en los espaciosos salones del Centro Castellano la «Asociación Nacional de Propietarios de Jardines». Dondequiera se reunen dos o más jóvenes, es tema obligado de la conversación este singular festival que seguramente ha de dejar muy empequeñecidos otros que lograron alcanzar gran resonancia.

Aun descontando lo que haya de hiperbólico en la intensa propaganda que la Comisión organizadora viene haciendo, puede no obstante asegurarse que los más exigentes y descontentitadizos no habrán de salir defraudados en sus juicios, primero, por muchos detalles que ya dimos a conocer en notas anteriores, bastantes por sí solos para darle la más alta categoría a una fiesta; y después por que nos consta que hay el empeño de hacer algo sorprendente, según puede verse por los preparativos que, en el vestíbulo y salones del Centro Castellano se están llevando a cabo para el adorno floral, que ha de ser verdaderamente regio y esplendente.

Por otra parte, el acierto que ha habido en la selección de las orquestas que amenizarán «Mujeres y Flores» contribuye en gran modo a mantener entre los bailadores ese embullo de que hablamos al principio, pues sabido es que estos ponen por encima de todos los atractivos una buena música que les permita lucir sus facultades y ser admirados como tales.

BAILE DEL «CULTURAL»

Para el próximo día 19 está anunciada una fiesta bailable en el Club Cultural, situado en Paseo de Martí No. 118, frente al Parque Central.

Este baile, que es para los socios, ha de quedar muy concurrido, ya que es grande la cantidad de invitaciones distribuídas correspondiendo a la gran demanda que de ellas hay.

La afamada orquesta Hermanos Romero está ensayando distintos bailables que se estrenarán en esta fiesta que promete ser otro éxito para sus organizadores.

Las invitaciones puede solicitarlas en el Club, o por el Telf: A-1171.

TENEMOS A SU DISPOSICION

y en condiciones de prestar un servicio eficiente de cobros e informes de crédito más de 320 sucursales en Cuba, Antillas, Canadá, Terranova, Estados Unidos y Europa.

THE BANK OF NOVA SCOTIA

O'Reilly y Cuba, Oficios 28, Ave. de Italia 63, Padre Varela 650.

Camagüey, Cienfuegos, Manzanillo y Santiago de Cuba.

A Través de la Vida

Por HECTOR DE SAAVEDRA

TITULOS VALIOSOS

Tras un largo eclipse, tanto más extraño cuanto que ambos somos planetas que giramos en la misma órbita, me he tropezado con el viejo actor Regino López, estimado como institución en este país, que si no es el de su nacimiento, continúa siendo el de sus afecciones más íntimas lo cual es mucho más apreciable.

Porque lo mencionaba en mi constelación le he llamado «planeta», cuando he debido decir que es un astro, y de primera magnitud, cuando no me he quedado de satélite, después de cuarenta años de andar en tratos con las letras de plomo.

Y basta de astronomía, que pudiera elevarnos demasiado, para decir sencillamente que he tenido sumo gusto en ver la recia contextura del notable artista que durante medio siglo mal contado pero muy laborioso, ha mantenido un teatro, sin pretensiones, pero tan amoldado al medio que ha sido el concordante de la general mentalidad.

Sobre las ruinas de aquel exótico coliseo de «Cervantes», donde imperaba un desnudo que hoy sería ridículo por su aspecto conventual, nació si no me engaño, este teatro cubano sobre los cimientos casi derechos de los antiguos bufos, que mantuvieron todavía un poco de tiempo el insigne Salas y la talentosa Meireles, con Valverde y otros artistas que se esfuman en mis borrosos recuerdos de muchacho.

No estoy documentado, ni cosa alguna pudiera afirmar en esta calma, por lo que celebraría mucho que mi estudioso amigo Chacón y Calvo ordenara un poco el proceso de todos estos nacimientos y evoluciones que hemos conocido y llamado, no sé si con propiedad: El Teatro Cubano.

El hecho es que entre mis ausencias de Cuba creció esa Compañía que capitaneaba Regino López y que produjo muy buenos actores, como Gustavo Robreño, Sergio Acebal y otros más, entre damas y caballeros, que dieron nombre y fama a la «Compañía de Regino».

No era un teatro exquisito ni mucho menos, sino una serie de comediantes al estilo de Moliere, que si no pretendían fundar la «Comedia Francesa», tenían como aquellos, que escribir sus propias obras y obligarse al medio, que entonces era Luis XIV y ahora, aquí, los vicios de la colonia con la herencia nefanda de la esclavitud y el servilismo.

Con todos estos defectos de origen y sabiendo cuál era el gusto de la mayoría del auditorio, se arriesgaban a veces a escribir verdaderas sátiras en comedias que en otro terreno habrían constituído un verdadero teatro. Fué Federico Villoch, salido de las columnas del semanario de Pichardo y Catalá, «El Figaro», y de «La Habana Elegante», de Enrique Hernández Miyares, el primero de aquel grupo de «literatos» que emprendió el vuelo. Su obra ha sido copiosa y me dicen también, porque no sé de él, que su carácter es siempre el del noble corazón y el excelente compañero que todos conocíamos.

Pues Regino está fuerte, saludable y enérgico como en todos sus tiempos. Al verle me hacia sonreir el ridículo con que cubrió al antiguo guardia de policía, en el gobierno de la Colonia. Gracias a que, como era asturiano, no se atrevían con él, pero si hubiesen sabido que Regino se sentía más criollo «que el plátano verde», no la hubiera pasado muy bien.

Las señoras y señoritas que oían contar las gracias de aquellas comedias, siempre oportunas, que se representaban en la «Alhambra», teatro que les estaba vedado, rabiaban por verlo, y entonces Regino hizo una hombrada: arrendó el teatro «Payret», espulgó las obras más populares limpiándolas de su «crudeza», y se presentó al público de la Habana, con los augurios de un fracaso. Fué un éxito colosal; lo que probó que el atractivo no estaba en las procacidades sino en el genio de los actores.

No sé, ahora, cómo se desenvuelve ese mundo, pero sí sé que mi mano ha estrechado cordialmente la del viejo actor, al que conservo entre mis buenos recuerdos.

CRUCIGRAMA

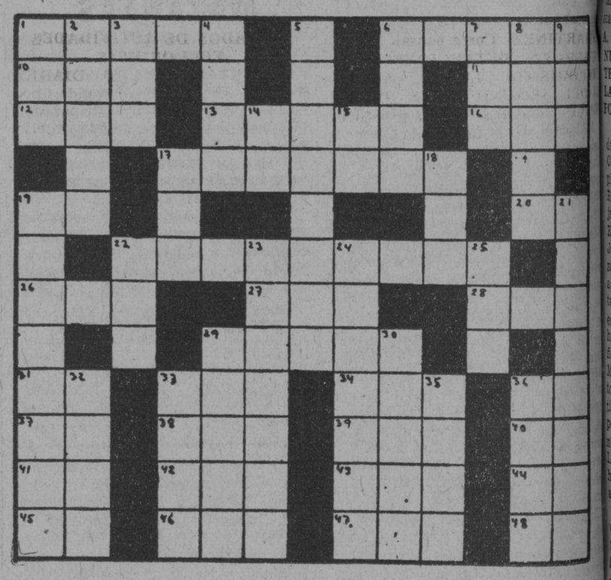

HORIZONTALES

1.—Inmensa cordillera de la América meridional.
6.—Hijo de Abraham.
100.—Cuchillas de Oriente.
11.—Altar.
12.—Río de Alemania.
13.—Por otro nombre.
16.—Lista, nómina o catálogo.
17.—Falta de la ejecución de alguna cosa.
19.—Artículo neutro.
20.—Río de Suiza.
22.—Muerte o tormentos padecidos por causa de la religión (pl).
26.—Serpiente de más de 8 metros.
27.—Veneno activo que destilan ciertos árboles de la India.
28.—Pronombre demostrativo.
29.—Cuerpo hipotético.
31.—Terminación de infinitivo.
33.—Rece.
34.—Epoca.
36.—Interjección.
37.—Otorga.
38.—Verbo sustantivo y auxiliar.
39.—Nivel.
40.—Afirmación Nacional.
41.—Sobre (en inglés).
42.—Amarre.
43.—Terminación de diminutivo.
44.—Artículo.
45.—Dios del Sol.
46.—Cabeza de ganado.
47.—Nombre de letra (pl.)
48.—Naipe.

VERTICALES

1.—Planta umbelífera.
2.—Pieza de varios instrumentos matemáticos, para apreciar fracciones pequeñas.
3.—Otorgan.
4.—Reino de la parte central de Indo China.
5.—Filósofo griego de Cirene.
6.—Nombre de la diosa de la curación.
7.—Río de Suiza.
8.—Perfume.
9.—Oxido de calcio.
14.—Número romano.
15.—Diptongo.
17.—Hembra del oso.
18.—Nave.
19.—Que labra la tierra.
21.—Río de la América del Sur.
22.—Sujeto de figura ridícula o muy presumido (pl.)
24.—Viaje o peregrinación que se hace por devoción a algún santuario.
25.—Iglesia catedral.
29.—Prenda femenina.
30.—Persona que ha perdido el juicio.
32.—Batracio.
33.—Atreverse.
35.—Agarradera (pl.)
36.—Pieza principal de la casa.

Solución al Crucigrama anterior

	M		C	A	T	A	L	A	N		A	
C	A	R		R	A	S	A	R		I	N	A
A	N	A		C	O		S	O		A	G	A
R	A	D	I	O		A		M	E	S	O	N
A	P	A		S	I	M	I	O		O	R	O
	'	L						A		A		
C		S	I	M	A		L	E	M	A		M
A	L	A	M	O		S		R	O	S	C	A
L	A	N	A			S	O	S		R	I	E	S
	R	A		S	A	L	A	S		A	N	
A	R		R	A	M	A	L	E	S		I	A
S	A	L	A	R		S		O	R	A	T	E

UN PROCURADOR ESCAPO DE MODO MILAGROSO A LA AGRESION DE UN CACO

Miguel Angel Martínez Santana, procurador público y vecino de Juan Delgado número 28, en la Víbora, denunció a la Policía que estando durmiendo en su domicilio en las últimas horas de la madrugada anterior, fué despertado por un ruido que partía del patio y al intentar averiguar la causa, sorprendió a un individuo mestizo que trataba de introducirse en su casa. Al darse cuenta el delincuente que había sido visto, emprendió la fuga, siendo perseguido por el denunciante, quien se vió precisado a no continuar detrás del desconocido por haberle hecho éste varios disparos con un revólver que portaba, sin que, milagrosamente, fuera alcanzado por los proyectiles. La Policía ha iniciado sus investigaciones.

M.E.C.D. 2016

¡Fortifique Su Salud Con La Fuerza De Una Torre!
TOMANDO
OZOMULSION
¡Protejase Contra Enfermedades!

Asegure sus niños contra el Raquitismo. CONSERVELOS SALUDABLES.
La OZOMULSION es la forma más agradable de tomar Aceite de Hígado de Bacalao.
La OZOMULSION aumenta el poder de la resistencia contra todas las enfermedades.
Si es usted débil, anémico, si se cansa fácilmente, empiece a tomar la OZOMULSION hoy mismo.
Dentro de tres semanas note la diferencia en sus fuerzas y vitalidad.
La OZOMULSION es envasada en Frascos Grandes que contienen 7 y 16 Onzas Fluidas, y además contiene los Hipofosfitos de Calcio de Cal y Soda para fortificar los huesos y los dientes.

Información Telegráfica
DEL INTERIOR DE LA ISLA

Por nuestros Corresponsales a través del hilo directo del DIARIO

PINAR DEL RIO

INGRESO EN LA CARCEL ACUSADO DE TENENCIA DE ARMAS EN CANDELARIA

PINAR DEL RIO, enero 10. DIARIO. Habana.— Acaba de ingresar en la cárcel de esta ciudad, procedente de Candelaria, Rogelio Rodríguez, quien será presentado mañana en el Tribunal de Urgencia, acusado de la tenencia de armas en su casa.

LA HUELGA DEL CENTRAL MERCEDITAS

Continúa en el mismo estado la huelga de los obreros y empleados del Central Mercedita, habiendo sido secundada por los obreros de la carretera de Cabañas a Cayajabos. Hasta este momento no hay noticia de ninguna alteración del orden. GUILLERMO RODRIGUEZ. Corresponsal.

HABANA

ESTALLO UN PETARDO, CAUSANDO DAÑOS

MARIANAO, enero 10.—Esta noche estalló un petardo en la puerta de la casa situada en Avenida de los Arcos y la de Columbia, residencia de la señora Vda. de Roca, sin causar desgracias personales, pero sí daños en dicha puerta y en las ventanas contiguas. Se ignora quiénes sean los autores del nuevo atentado. A. MARTINEZ, Corresponsal.

NUMEROSAS DETENCIONES POR TERRORISMO, ENTRE ELLAS LA DEL SEGUNDO JEFE DE LA POLICIA SEÑOR LOREDO BERNAL

MARIANAO, enero 10—Fuerzas del Servicio Secreto del Ejército Constitucional, al mando del Capitán Guerrero, detuvieron hoy a Orlando Loredo Bernal, exsegundo Jefe de la Policía de este Término, Eduardo Llanes, Cristóbal Ramos, John M. Márquez y Pascual Gonález, por acusárseles de ser los autores de los atentados terroristas que se han venido sucediendo en esta localidad, entre ellos los habidos a las residencias de los señores Evaristo González y Victor Manuel García y el establecimiento «El Roble». Todos fueron remitidos al Castillo del Príncipe, a disposición del Tribunal de Urgencia número 2, con excepción de Rolando Morelo, que quedó en libertad, por haberlo garantizado elementos de arraigo de ésta.

También dicho servicio secreto, detuvo en el Central Toledo a Antonio Hernández Sanabria, Juan Mariana González, Roberto Delgado Rabelo y Francisco María Santana, acusados de provocar desórdenes y de tratar de obstruir las labores de la zafra en dicha finca cañacarera. En un registro hecho en el domicilio del último, en Toledo, se ocuparon armas. También fueron remitidos al Castillo del Príncipe.

CHINO ESTAFADO POR UN NORTEAMERICANO

MARIANAO, enero 10. DIARIO. Habana.— El asiático José Kong Ong, de 47 años de edad y vecino de Santa Catalina 18, en Marianao denunció en la Jefatura de Policía, que con fecha 8 de Octubre hizo un contrato privado con el presidente de la compañía del Hipódromo Mr. Albert, para explotar la cantina y restaurant del Gran Stand, entregándole dos mil pesos, por derecho a dicho establecimiento durante la temporada hípica. Manifestó que ha sabido que mister Albert embarcó hoy, después de suspender las carreras, considerándose estafado en la citada cantidad.

INTENTO DE SUICIDARSE UNA MUJER CELOSA

En el Hospital Militar de Columbia fué asistida Dulce María Hidalgo Cruz, de 25 años de edad y vecina de la Calzada de la Playa número 4, de una grave intoxicación.

ESTALLARON TRES PETARDOS

En la noche de hoy estallaron tres petardos en esta localidad. Uno en las paralelas del tranvía, en la calle Steinhart y Maceo. Otro en la calle Martí y Santa Isabel. Y el último en un solar yermo de Buen Retiro.

Ninguno de ellos ocasionó daños. A. MARTINEZ, corresponsal.

HIZO EXPLOSION UNA BOMBA EN LA NOTARIA DEL DOCTOR ZARRANZ

GUANABACOA, enero 10. DIARIO. Habana.—Esta madrugada a las dos y cuarto tuvo aviso la Jefatura de la Policía, de que una bomba ocupada por varios individuos, se dirigía a esta villa. Tomadas las precauciones naturales por la Policía, vió que en la calle de Corral Falso y Cruz Verde, se bajaron cuatro individuos de un automóvil, los que se dirigieron por la calle de Martí, y al llegar a la casa número 24 esquina a Versalles, donde tiene su notaría el doctor José Zarranz Sánchez, Abogado y Notario, colocaron en la ventana que da por Martí, una potente bomba que estalló, causando grandes destrozos en los muebles, escaparates y lámparas. En el acto fueron detenidos por el Teniente Salustiano González, el Jefe Muñoz y los vigilantes Aniceto Medina, Severino Izquierdo y el vigilante nocturno Eladio González, los siguientes individuos: Rafael Candelario Pérez, vecino de Hospital 53, en la Habana; Pedro Acevedo Dorado, vecino de 15 número 17, en Santiago de las Vegas; Adolfo C. Carrillo Miranda, vecino de Hospital 44, en la Habana, chauffeur de la máquina chapa BM-889; Ricardo Aguiar Arribaes, vecino de Montoro 46, Almendares y Andrés Díaz Carballo, vecino de la Calzada del Monte 124, en la Habana, quienes precipitadamente montaron en la referida máquina. Como presuntos autores ingresaron en el Vivac, para ser remitidos al Castillo del Príncipe. En la referida Notaría no dormía persona alguna, FRANCISCO CORTES. Corresponsal.

MATANZAS

ACUSADOS DE ACTIVIDADES TERRORISTAS

MATANZAS, enero 10. DIARIO. Habana.—Hoy fueron detenidos por el Ejército y puestos a disposición del Tribunal de Urgencia, Adolfo Hernández y Gabino Naite, acusados de actividades terroristas.

SE QUEMARON 4 MIL ARROBAS DE CAÑA

Cuatro mil arrobas de caña se quemaron en la finca «San Rafael», propiedad de Sebastián Borbón, suponiéndose intencional, el hecho. LOVIO. Corresponsal.

SANTA CLARA

LIBERTADOS POR EL TRIBUNAL DE URGENCIA

VEGA ALTA, enero 10. DIARIO. Habana. Por el Tribunal de Urgencia de Santa Clara fueron libertados ayer los individuos que integran la Comisión de Molienda del central «Carmita», a los que se les juzgaba complicados en el incendio de dos fragatas de polines. El pueblo se muestra regocijado con el fallo. FURRAZOLA. Corresponsal.

PROTESTAN DE UN NOMBRAMIENTO

CIENFUEGOS, enero 10. DIARIO. Habana.—Los Comités Gestores de los Partidos Revolucionario Auténtico y Conjunto Nacional Democrático, acordaron protestar de la designación del doctor Bosh para Jefe Local de Sanidad, por entender que ese cargo debe ocuparlo un médico que tenga méritos revolucionarios.

ACUARTELADOS EL EJERCITO, LA MARINA Y LA POLICIA

La Policía, el Ejército y la Marina, se hallan acuarteladas en previsión de cualquier alteración del orden que pudiera registrarse con motivo del aniversario de la muerte de Mella.

PROTESTA POR CESANTIAS DE AUTENTICOS

Los «auténticos han nombrado una comisión integrada por los doctores Gabriel Cardona y Nicolás Hidalgo y el señor Pedro Martínez, para visitar al Alcalde y protestar de las cesantías decretadas últimamente contra los «auténticos», que desempeñaban cargos en el municipio, Obdulio. Corresponsal.

ORIENTE

OPERADO EL CORRESPONSAL DEL DIARIO EN SANTIAGO DE CUBA

SANTIAGO DE CUBA, enero 10. DIARIO. Habana.— Los doctores Parladé y Magrans le practicaron esta mañana una operación al corresponsal del DIARIO, señor Alberto García, extrayéndole la metralla que le quedaba alojada en la región escapular derecha.

El estado del paciente es satisfactorio. INTERINO.

UNA CONFERENCIA DEL DOCTOR CHELALA

SANTIAGO DE CUBA, enero 10. DIARIO. Habana.—En el Aula Magna del Instituto, el doctor Chelala pronunció una conferencia acerca de Mella, la cual resultó muy concurrida.

PROCESADO UN PELIGROSO MALVERSADOR

Francisco Lorié se encuentra procesado con una crecida fianza por malversación de caudales públicos, tales como fraude y otros delitos cometidos cuando era contador de la Aduana de este puerto en la época de Machado. Hace más de seis meses disfrutaba, como «botellero», un puesto en el Fondo Especial de Obras Públicas.

Angel Laguardia, Administrador de la Zona Fiscal, para evitar que continuase como botellero, le llamó a trabajar, y al comenzar a prestar servicios, hubo protestas. El pueblo no sabía que Lorié desempeñaba tal puesto, pues únicamente se aparecía en las oficinas a firmar la nómina y cobrar los cheques.

HAY CALMA EN LA CIUDAD

El día ha transcurrido tranquilo en esta ciudad, cuya custodia estuvo a cargo del ejército.

La Policía fué acuartelada.

DETENIDO UN EMPLEADO DEL GOBIERNO

Rodolfo Vallejo, detenido por el ejército hace días, fué trasladado esta mañana a esa capital. Dicho individuo ha venido ocupando un puesto en el Gobierno Provincial. Se desconocen las acusaciones que se le hacen.

DISUELTA UNA MANIFESTACION

Después de terminar la conferencia del doctor Chelala en el Instituto, numerosos espectadores salieron en manifestación, la que fué disuelta en las inmediaciones del edificio con disparos que hizo al aire la Policía. Corresponsal Interino.

CMCB
Estación 'La Metropolitana'
1.060 Kilociclos

HOY. A las 9 en punto de la noche

La bella Comedia en 3 actos de los Hermanos Alvarez Quintero.

"Malvaloca"

será interpretada por el Conjunto Artístico de MARCELO AGUDO con la cooperación de la genial primera actriz PILAR BERMUDEZ, acompañados de un selecto elenco.

La reina del Cante Flamenco y genial artista

TERESITA ESPAÑA

cantará la famosa SAETA del Tercer Acto de la obra.

Esta transmisión al igual que las de todos los VIERNES por esta Emisora C. M. C. B. a las 9 de la noche, es una nota de cortesía de

REGALIAS
"EL CUÑO"
El Cigarro que satisface

POMPAS FUNEBRES
BERNARDO GARCIA
Zanja 75 esquina a Belascoaín
Teléfonos U-7310 y U-7650.

E. P. D.
EL SEÑOR
Joaquín Osés y Fariñas
HA FALLECIDO

Y dispuesto su entierro para hoy, a las 8½, su viuda, hijos, hermanos y amigos que firman, suplican acompañen su cadáver al Cementerio de Colón, favor que agradecerán, saliendo el cortejo fúnebre del edificio López Serrano.

Habana, Enero 11 de 1935.

Aurora Muro; Aurora e Isabel Osés y Muro; Juan Osés; María Josefa Osés; Dr. Antero Alvarez; Miguel Hernández; Dr. Hernández Ors; Antonio Ruiz; Pascual Rojas; Dr. Bisbé; Dr. Fariñas.

Funeraria de primera clase
Alfredo Fernández
San Miguel, 63. Tel. A-4348

Venta Liquidación
VESTIDOS Y ABRIGOS
Precios baratísimos
Empezó el Jueves
VEA NUESTRAS VIDRIERAS
Almacenes
"BELLITA"
NEPTUNO y AMISTAD y en su "Sucursal" en Monte e Indio.

Le hace perder la gordura malsana

La señora Ethel Smith, de Norwich, Conn., escribe: «Con la primera botella de Kruschen Salts que tomé, perdí 7 kilos de peso. Por estar de servicio por la noche me era difícil dormir de día, pero desde que estoy tomando Kruschen Salts duermo bastante, como bien y estoy adelgazando al mismo tiempo.

Para eliminar la gordura, tómese media cucharadita de Kruschen Salts en un vaso de agua caliente por la mañana antes del desayuno. Una botella de esas sales que basta para tomarlas 4 semanas cuesta muy poco. De venta en todas las boticas.

No acepte nada que no sea Kruschen Salts pues lo que desea usted es adelgazar con seguridad.

Crónica Habanera

DE DIAS

Está de días hoy Hortensita Scull y Rivero, la encantadora y gentil señorita, que goza de tantas simpatías en nuestra sociedad. Reciba nuestro más cordial saludo.

SANTA HORTENSIA

Saludamos en la festividad del día a un grupo de damas.

La Marquesa de San Miguel de Aguayo, dama distinguida de nuestra sociedad que se encuentra ausente.

Otra ausente, Hortensia Scull, la elegante y gentil esposa de nuestro Ministro en París, el señor José René Morales.

Una dama respetable y muy estimada, Hortensia Goicuría de La Ferté, en completo retraimiento desde de hace varios años.

Otra dama muy querida, Hortensia Carrillo, distinguida esposa del doctor José Ignacio de Almagro, presidente de la Sala de lo Criminal de la Audiencia, y su hija Beba, la joven y bella señora del conocido caballero Mayito Menocal.

Hortensia Lamar, gentilísima esposa del señor Gustavo A. Tomeu, catedrático de la Universidad.

Hortensia Maragliano, muy distinguida esposa del señor Luis Felipe Kohly.

Hortensia Arroyo, la bella señora del doctor René Castel'anos, tan estimada en nuestra sociedad.

La señora de Castellanos no recibe.

Hortensia Mazorra de Echarte, bondadosa y estimada dama, y su hija la señora Hortensia Echarte de Alcázar.

Hortensia Cuéllar de Averhoff, Hortensia Dirube viuda de Larrea, Hortensia Vizcaya de Fernández Travieso, Hortensia Azcarreta de Herrera, y Nenita Rodríguez, la bella señora de Rodríguez.

Hortensia Ledón, esposa del doctor Antonio Gonzalo Pérez.

Hortensia Cuervo, esposa del conocido doctor Rafael Jacobsen.

Hortensia Fumagalli de Jiménez, Hortensia Doria de Artime, Hortensia Acosta de Roloff, Hortensia Linares de Roselló, Hortensia Linares de Geli.

Hortensia Villageliú, gentil esposa del doctor Carlos Gárate.

Hortensia Reyes Gavilán, distinguida esposa del capitán Armando Castellanos.

La bella señora Hortensia Benítez de Skirving.

Hortensia Du Bouchet de Herrera, Hortensia López de Gómez, Hortensia Alacán de Alzugaray, Hortensia Angel de Sopo Barreto, Hortensia Pérez de Aldecoa, Hortensia Novoa de Regidor y Hortensia Fernández Travieso.

Hortensia Grave de Peralta, distinguida profesora de piano del conservatorio Falcón, quien recibirá a sus discípulas.

Hortensia Angulo de O'Farrill.

Hortensia Benítez de Picaza.

Hortensia Izquierdo de Ruibal, y su hija Nena Ruibal de Mora.

Hortensia Sacchi de Cabrera, Hortensia Rodríguez Xiqués de Guevara, Hortensia González de Montenegro, Hortensia García de López, Hortensia Careas de la Fuente, Hortensia Pestana de Gutiérrez.

Hortensia Colón, la señora del querido amigo Paquito Sierra, Jefe de Espectáculos del Ayuntamiento de la Habana.

Hortensia Fernández Gálvez de Fernández, Hortensia Ortiz de Dávila, Hortensia Kramer de Alonso, Hortensia Baguer de Franco, Hortensia Martínez de Barreto.

Hortensia Posada, distinguida esposa del doctor Pedro Miguel de la Cuesta y Cárdenas, y su hija la joven señora Hortensia de la Cuesta, esposa del doctor Alejandro Muxó.

Hortensia Marco, la gentil esposa del señor José López Lemus.

Hortensia Fernández viuda de Betancourt, Hortensia Morales de Riquelme, Hortensia Cofiño de Poo, y Hortensia Bravo, esposa del antiguo periodista José Antonio Ferriol.

Hortensia Méndez Carballo, esposa del doctor Francisco Chacón y Carbonell.

Y Hortensia Bacot, esposa del señor Manolo Linares, estimado compañero.

Señoritas:

Hortensia Montalvo y Lasa, de fina belleza.

La gentilísima Hortensia de Cárdenas y Goicoechea.

Hortensia Milagros y Zorrilla, la graciosa señorita, que el lunes embarcó para el Norte, donde se educa.

Hortensia de Armas, Hortensia Smith, Hortensia González, Hortensia Daubar, Hortensia Caneda y Hortensia Pérez.

EN SU SANTO

Hortensita Colás y Sánchez, la bella señorita, tan querida en nuestros círculos sociales, cuyo retrato traemos hoy a esta crónica con motivo de su santo. La señorita Colás, quien cursa sus estudios en un gran plantel de Filadelfia, se halla pasando las vacaciones en Nueva York, con sus padres, el distinguido matrimonio Juan José Colás y Consuelo Sánchez.

Hortensia Angulo y Sevilla.

Hortensia Lavedán.

Hortensia Elena Pujadas, Hortensia Barreras, Hortensia Valdés, Hortensia Carvolet, Hortensia Frau, Hortensia Amigó, Hortensia Romero, Hortensia Navarro.

La encantadora Hortensia Arroyo.

Hortensia Toñarely, Hortensia Gener, Hortensia Fernández Plá, Hortensia Sabater, Hortensia de las Cuevas, Hortensia Varona y Morales, Hortensia del Valle y Senjudo, Hortensia Alfonso de Armas, Hortensia Miranda, Hortensia Veulens.

Hortensia Rodríguez Martín.

Hortensia Betancourt y Manrara.

Hortensia Regueyra y Cancio, Estela Collado, Hortensia Dubrocá, Hortensia Saaverio y Ramírez, Hortensia Montero, Hortensia Hernández Mena, Hortensia Payrol.

Y Hortensia Salas, la amable condueña del elegante «atelier» de modas del Paseo del Prado, Salas y Hermanas.

RUMBO A SAN MIGUEL

Han partido rumbo a San Miguel de los Baños, donde disfrutarán una corta temporada, el señor Servando Fernández y su distinguida esposa Pilar Reboul.

Con ellos partieron también, sus hijos, los jóvenes esposos Edwin T. Tolón y Floraida Fernández Reboul.

EXPOSICION DE ACUARELAS

La señorita Luisa Fernández Morell, exquisita artista del pincel, hará una exposición de sus acuarelas en el Lyceum.

Esta se inaugurará el martes próximo, día quince, a las cinco y media de la tarde.

La señorita Fernández Morell presentará lindísimas obras en su exposición, a la que le auguramos un gran éxito.

BODA EN MATANZAS

Mañana, sábado, en la ciudad de Matanzas, se celebrará la boda de la bella señorita Leonor Gil, con el muy estimado compañero Eugenio Yániz.

Dicha ceremonia tendrá efecto a las ocho de la noche, ante el notario doctor Francisco Avernoff, siendo testigos por ella, el señor Ricardo Linares y el doctor Aristides Rusinyol; y por él, los señores Julio J. Puñal y Armando Gil.

SILVIO DE CARDENAS

Saludamos afectuosamente en su día, al distinguido ingeniero Silvio de Cárdenas y Echarte, persona altamente estimada en los círculos sociales, quien representa a la Asociación Nacional de Colonos en la Corporación Exportadora del Azúcar.

También está de días su hijo, el simpático jovencito Silvio de Cárdenas y Arenal.

Reciban ambos nuestra felicitación.

(Continúa en la Pág. SIETE)

Ventes Fin Semana

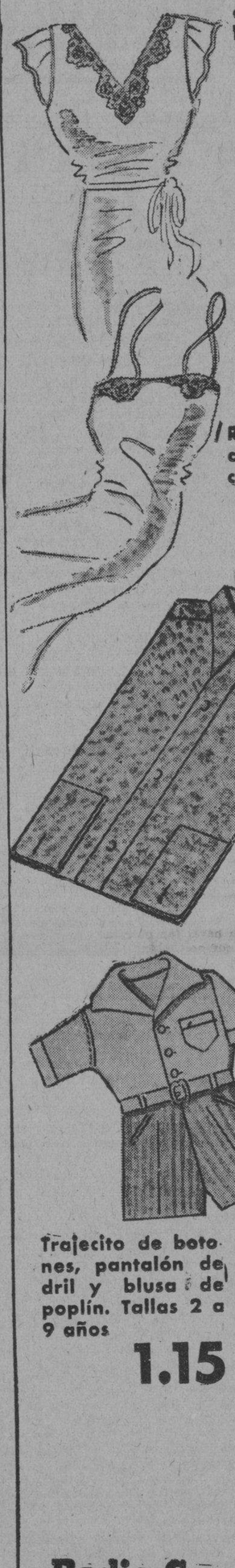

Camisas de noche de jersey irrompible con encaje ocre
1.05

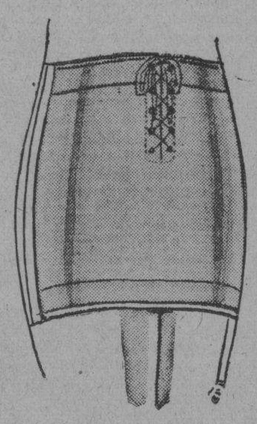

Fajas tubulares de elástico de seda. De 12 pulgadas de largo
1.05

Refajos de jersey adornados con encajes ocre a
1.05

Elegantes zapatos de charol. Varios estilos. Precio Fin de Semana
2.50

Nuevas camisas de poplín. Surtido de colores y dibujos. Todas las tallas. De $1.50 rebajadas hoy y mañana
1.00

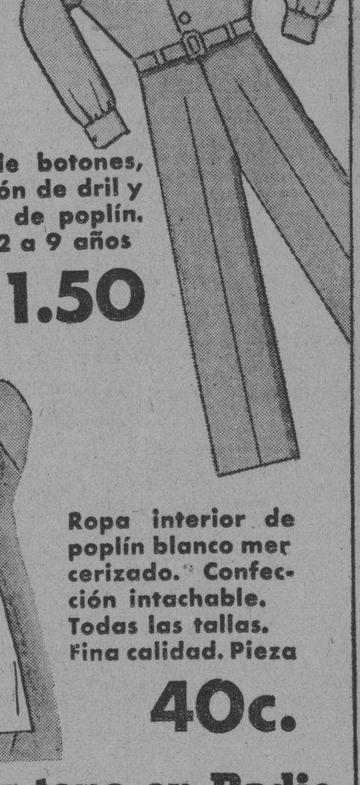

Traje de botones, pantalón de dril y camisa de poplín. Tallas 2 a 9 años
1.50

Trajecito de botones, pantalón de dril y blusa de poplín. Tallas 2 a 9 años
1.15

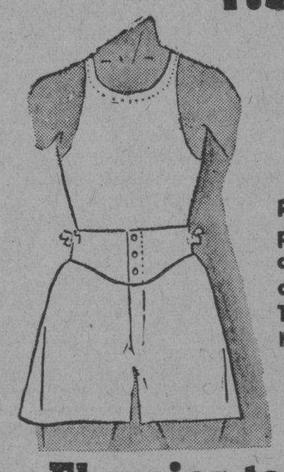

Ropa interior de poplín blanco mercerizado. Confección intachable. Todas las tallas. Fina calidad. Pieza
40c.

Radio Crosley--El mejor tono en Radio.

La Casa Grande

VOGUE
PARIS
El Creyon Ideal
UNICAMENTE SE QUITA CON JABON

M.E.C.D. 2016

Escenario y Pantalla

«NACIONAL»: «NADA MAS QUE UNA MUJER»

Ayer, en el teatro «Nacional», tuvieron efecto las primeras exhibiciones de «Nada más que una mujer», la primera película filmada por Berta Singerman en los «estudios» de la Fox.

Aprovechando la estancia de la gran recitadora en la Habana, la empresa tuvo el acierto de potenciar el espectáculo con la actuación de la artista en persona, en los turnos de 5.30 y 9.30.

La señora Singerman recitó diversos poemas. En la «Marcha triunfal» de Rubén Darío, hizo gala una vez más de su maravilloso «virtuosismo» fónico; en la balada de Goethe «El rey de los Elfes», diluyó, gota a gota, una honda y concentrada emoción; en «Pedir y tomar», redondillas de añejo y clásico sabor, puso legítimo donaire; en «La comparsa habanera,» el admirable poema negro de Ballagas, realizó su ya conocida labor de evocación plástica y sonora. En todos estos poemas, que, por su varia índole, ponen a prueba la ductilidad de la artista, Berta Singerman lleva hasta la pantalla su prestigio de recitadora, su don histriónico sobrio y elocuente, su certero sentido de la palabra y, sobre todo, ese regodeo fonético, ese gusto sin orillas del idioma, que tanto le ha alabado Gabriela Mistral.

El título unamunesco de la película nos parece un acierto inconsciente de quien se lo puso. Es, en efecto, eso: «nada más que una mujer». Y la mujer, naturalmente, es Berta Singerman.

Los cuatro poemas que Berta recita son los únicos momentos interesantes de la producción. Y eso que el director cometió, a nuestro juicio, el error de hacerle recitar «La rumba» de Tallet en un estrecho y bajo balcón, donde no hay perspectivas para su figura, ni espacio para los movimientos que el poema exige. Esto se ha compensado, en parte, con algunos «close-ups» muy felices, que sorprendieron a la recitadora en los escorzos más sugestivos de su mímica.

En «Los pregones de Buenos Aires» la artista se libera del angosto pasillo y el desarrollo del poema es ya más implio y espectacular. Y en «Hombres necios que acusáis...», dice el verso entre el público, logrando un efecto mucho más interesante y, desde luego, mucho más cinematográfico.

En cuanto a la película, se ha obligado a Berta Singerman a ser el eje de una fábula folletinesca, con la cual no es posible hacer nada ni dramática ni fotogénicamente. Es una pena que se haya elegido un asunto tan poco afortunado para presentar a Berta Singerman en la pantalla y que, a mayor abundamiento, se haya desenvuelto con la pobreza, el desaliño y la monotonía que son habituales todavía en el cine hablado en español.

Pero ni esto es imputable a la señora Singerman, ni siquiera es privativo de esta película. Se trata, como hemos señalado, de un mal genérico, del que no se ha curado aún el cine hispanoparlante.

Los otros dos intérpretes de cierto relieve en este «film» son Alfredo del Diestro, que hace el papel del clásico malvado de melodrama, lujurioso y sanguinario; y Juan Torena, que hace un galán lindo y simple, que se pasa casi toda la película con una venda en los ojos. (Y no es metáfora).

Es forzoso que esperemos a otra película de Berta Singerman, más afortunada que ésta, para enjuiciar sus aptitudes cinematográficas.

Francisco ICHASO.

BODA ESCENICA

Marte Kaye

Este rincón de las reseñas teatrales y cinematográficas, tiene que convertirse hoy, por primera vez, y ojalá sea por única vez, y con la venia, desde luego, del estimadísimo compañero Edel Farrés, en crónica social.

Se trata de anunciar una boda que, por su índole, no tiene cabida en el noticiario del gran mundo. Dos artistas del conjunto «Franklin Fantasy Follies», la señorita Marta Kaye, bailarina, y el señor Stanley Davis, clow y maestro de ceremonias, todo en una pieza, se casarán esta noche.

Casarse es siempre un acontecimiento peliagudo; pero en el caso de esta divertida pareja resultará además sobremanera pintoresco. Porque Marta y Stanley han decidido, americanamente, excéntricamente, celebrar en la escena del «Campoamor», ante notario, la ceremonia nupcial.

Para estos pintorescos muchachos, el matrimonio, a lo que se ve, es un número más de su repertorio.

Que les sea leve.

V. I.

NOTAS

UNA BODA EN LA ESCENA DEL «CAMPOAMOR»

En tandas de 3.30 y 9.30 presentación del nuevo «show» por la gran compañía de revistas americanas «Franklin Fantasy Follies», celebrándose después de la última tanda, o sea a las 9.30 p. m., la boda de Martha Kaye la gran bailarina y Stanley Davis, el graciosísimo maestro de ceremonias, pertenecientes ambos al magnífico conjunto de esta aplaudida compañía acompañando a esta feliz pareja un grupo de simpáticas damitas de honor y la monísima «flowers girls». El notario que actuará en esta brillante ceremonia es el doctor Luis de J. Muñiz. Para la pantalla se anuncia el estreno en Cuba de la magnífica producción Columbia «Casada sin intención», por Neil Hamilton, Florence Rice y Donald Cook. La protagonista de esta gran película, huía de la ley... se fugaba de los brazos de su amado, se ocultaba del mundo, pero al fin, se refugió en el estrecho espacio de un corazón... cuando un hombre que la amaba la protegió.

El martes 15, para inaugurar la temporada de «Alto Cine», la Empresa de este teatro ha seleccionado una de las más grandes producciones del cinema, «Imitación de la vida», por Claudette Colbert, Warren William, el elegante actor, y con ellos Rochelle Hudson, Henry Armeta y la nueva Shirley Temple, Baby James.

«NACIONAL: «NADA MAS QUE UNA MUJER» Y BERTA SINGERMAN

Se repite hoy en el «Nacional», y hasta el domingo, el gran programa de arte que ayer fué estrenado. En la pantalla la gran película de la Fox, hablada en español «Nada más que una mujer», producción interesantísima valorizada por la actuación, como estrella, de Berta Singerman, y en la escena, la propia Berta Singerman, recitando sus exquisitas interpretaciones poéticas. La concurrencia que llenó ayer el magno coliseo, testigo es de los triunfos de Berta Singerman, como intérprete de la protagonista de «Nada más que una mujer», y como recitadora eximia.

La Habana entera se dispone a despedir a Berta Singerman en estas originales audiciones en que ella se presenta en la escena y en la pantalla, y decimos que es despedida porque definitivamente el día 15 se embarca Berta para España.

Los precios en el «Nacional» para estos días especiales están fijados a base de 60 centavos hasta las 6.30 y después 80 centavos.

Los días 15 y 16: estreno de la gran película Paramount «No es pecado», con Mae West y Jack Mac Brown.

Se exhibirá esta película sólo por dos días, porque de antemano estaba fijada la fecha del 17 para el estreno de «Elysia o El Valle del Nudisco», película vanguardista que injustificadamente fué suspendida por la autoridad municipal, pensando que podría ser un espectáculo «demasiado fuerte» para el público.

Dos grandes producciones se exhibirán en el «Nacional»; una «Ahora y siempre», por la sugestiva y bella Carole Lombard y Shirley Temple, la estrellita de Hollywood, y la otra «Vivamos otra vez», por la genial Anna Sten y Fredric March.

GRAN EXITO DE «UNA NOCHE DE AMOR» EN EL «ENCANTO»

A teatro lleno sigue exhibiéndose la magnífica producción, orgullo de la Columbia Pictures, «Una noche de amor», por la «divina» Grace Moore y la colaboración brillante de Tulio Carminatti, Lyle Talbot y Mona Barrie. No somos nosotros quienes lo decimos: pero «Una noche de amor» es una estupenda película, según la opinión de la prensa americana y del numeroso y distinguido público de la Habana que hasta ahora la ha visto.

«Una noche de amor» continuará en el cartel hasta el próximo domingo, exhibiéndose en la matinée de ese día, acompañada de «Se acabó la fiesta», otra producción Columbia, con Ann Sothern, Arline Judge y Stuart Erwin.

El lunes, un nuevo triunfo de la Metro «Encadenada», por los favoritos astros del cine, Joan Crawford y Clark Gable. Un drama con pocos personajes que viven mucho la vida intensa del apasionamiento y el más romántico amor. Joan Crawford, la adorable y gentil estrella, encadenada por los lazos de gratitud y del deber a Otto Kruger, pero, enamoradísima de Clark Gable y unida a él por una fuerte compenetración pasional, tan absoluta, tan completa, tan genuina... que por siempre «encadenada» a su amado, se sentía la mujer más feliz de la tierra.

Pronto: el espectáculo más suntuoso de la Warner: «Madame Du Barry», por la esplendorosa estrella Dolores del Río.

«MIAMI-HABANA-MIAMI» Y «LA CONCILIACION» EN EL «MARTI»

Para esta noche está anunciada en el «Martí» la reposición de la revista de palpitante actualidad política, original de Carlos Robreño, con música del maestro Rodrigo Prats, titulada «Miami-Habana-Miami», complaciendo a varias familias. También se pondrá en escena en esta función «La Conciliación», apropósito de actualidad, de Carlos Robreño. Las dos subirán a la escena en la tanda de las 10 y 30.

A las 8 y 45: «El Frente Unico», revista de actualidad, original de Julito Díaz, con música del maestro Rodrigo Prats, estrenada la noche del martes último con gran éxito. En esta revista Julio Richards ha montado el Pericón Nacional Argentino, bailado por veinte personas.

Mañana, a las 5.15: gran tanda elegante.

El martes: estreno de la comedia, original de Ramón Sánchez Varona, con música del maestro Rodrigo Prats, titulada «Los Campeones».

El día 29: Homenaje a Julita Muñoz, con el estreno «Las tres estrellas», revista de Carlos Robreño, con música del maestro Rodrigo Prats y muchas novedades.

CAMPOAMOR HOY
COLUMBIA presenta la magnífica Joya
CASADA SIN INTENCION
con NEIL HAMILTON FLORENCE RICE DONALD COOK
3½-3½-9½
FRANKLIN FANTASY FOLLIES
CAMBIO COMPLETO DE PROGRAMA
16 NUMEROS DE SUPREMA ATRACCION-16
A las 9½ despues del SHOW tendrá lugar la BODA
MARTHA KAYE gran bailarina y el simpático maestro STANLEY DAVIS
-QUEDAN UDS. INVITADOS-
Precios. Antes de las 5-45¢ De 5 a 8½ 50-De 8½ a 11½-60-Niños 20-Tertulia 15 y 20
Martes 15-INAUGURACION de la TEMPORADA de ALTO CINE
IMITACION DE LA VIDA con
Claudette COLBERT-Warren WILLIAM-Rochelle HUSTON
de la novela de ANNIE HURST
Dirigida por JOHN M STAHL Una Joya de Joyas UNIVERSAL

CARTEL DEL DIA

POR LOS TEATROS

MARTI: A-1851. — A las 8:45: El frente único. A las 10:30 Miami-Habana-Miami, y La conciliación.

ALHAMBRA: A las 9: El futuro presidente. A las 10:30: Don Quijote y Don Sancho.

POR LOS CINES

ENCANTO: A-4433.—A todas horas: Una noche de amor, con Grace Moore, comedia y revistas.

CAMPOAMOR: A-7054. — A todas horas: Casada sin intención, comedia, revista y presentación de Franklyn Fantasy Follies. Una boda en escena.

NACIONAL: A-3730. — A todas horas: Nada más que una mujer, con Berta Singermán, comedia y revista. A las 5 y 30 y 9 y 45: Presentación de Berta Singerman.

FAUSTO.—Por la vida de su rival. Ann Vickers.

NEPTUNO.—Por la vida de su rival. Si yo fuera libre.

REGINA.—La isla del misterio. El estigma liberador.

PRADO.—El angel del arroyo. La señora no se opone.

TRIANON.—El angel del arroyo. Al borde de la Quinta Avenida.

RIVIERA.—Dejada en prenda. Bolero.

RIALTO.—La isla del misterio. El estigma liberador.

WILSON.—Wonder Bar. Mi vida entera.

INGLATERRA.—Wonder Bar. Mi vida entera.

OLIMPIC.—El Conde de Montecristo. El diablo al volante.

VERDUN.—Wonder Bar. Junto al lecho.

UNIVERSAL.—Tres amores. Cobarde o héroe.

MODERNO.—Esposas coquetas. Modas de 1934.

LIRA.—Creí en tí. No me dejes.

MENDEZ.—Mandalay. Cynara.

BELGICA.—Lo que los dioses destruyen. Camino de la horca.

VIOLETA.—Carolina. El Príncipe del Amor.

ACTUALIDADES.—El fantasma del Convento. Frente a la muerte.

FLORENCIA.—El Conde de Montecristo. Su sino era pecar.

CUBA.—Un hombrecito valiente. Suena el clarín.

ROJO.—El fantasma del Convento. Vivir dos vidas.

VIVES.—Risas y lágrimas. La torre sombría.

ESMERALDA.—Wonder Bar. El Alcalde del Infierno.

MAXIM.—La canción del desierto. Condenada por su hijo.

APOLO.—Padre e hijo. Comedias.

MARAVILLAS.—Wonder Bar. Comedias.

NIZA.—«Lo que no se puede comprar» y «Sólo con su amor».

LARA.—Dejada en prenda. Comedias.

EL CONCIERTO DE LA ORQUESTA «DA CAMERA»

El concierto reglamentario del mes de enero de la orquesta «da camera» de La Habana, que debía tener efecto el miércoles, día 16, se efectuará el próximo domingo, a las 10.30 a. m., en el «Principal de la Comedia». Motiva este adelanto el hecho de que a partir del lunes este teatro será cerrado por unos días.

La orquesta «da camera», que viene dando, por primera vez en Cuba, la audición completa de los Conciertos de Brandenburgo, del gran Bach, ejecutará, en este concierto del domingo, la tercera de estas maravillosas obras, consideradas por muchos como las páginas instrumentales más importantes en la música de todos los tiempos. Completan el interesante programa el Concierto en Re mayor, de Mozart, para violoncelo y orquesta, con el distinguido violencelista Alberto Roldán en la parte de violoncelo solista; una Sinfonía de Pahisa, para conjunto de cuerda; Pequeñas Variaciones y Fuga, de Fernando Ardévol, y «Sardana», de J. Ardévol.

La orquesta actuará, como de costumbre, bajo la dirección del maestro J. Ardévol.

Las localidades no ocupadas por los socios se pondrán a la venta en la taquilla del teatro el jueves, pero pueden separarse desde ahora en la Secretaría de la Sociedad: San Rafael número 46.

«LA DAMA SALVAJE» EN EL «PRINCIPAL»

Esta noche en la función que como de costumbre comenzará a las 9.30, en el «Principal de la Comedia», subirá a escena la preciosa obra titulada «La dama salvaje», cuyas situaciones de variados matices da oportunidad a la genial actriz Eugenia Zúffoli, de poner de manifiesto una vez más sus magníficas condiciones histriónicas, conjuntamente con los demás miembros de su gran conjunto de alta comedia.

Sólo cincuenta centavos es el precio fijado a la luneta numerada; cuarenta a las butacas numeradas de 1a. y 2a. filas y treinta el resto, sin numerar.

El próximo domingo será el último día de actuación de Eugenia Zúffoli, subiendo a escena «Los intereses creados», «El deseo», «El nuevo servidor» y «Pepa Doncel», ya que el día 14 embarca rumbo a España en unión de su esposo Pepe Bodalo.

En la función nocturna del domingo sus admiradores de Cuba le entregarán un precioso broche de oro como recuerdo de su fecunda actuación entre nosotros.

HOY ENCANTO
La GRANDIOSA producción COLUMBIA
UNA NOCHE DE AMOR
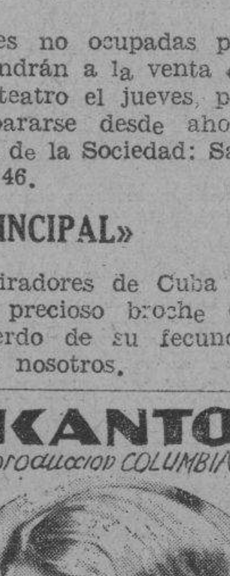
con la DIVINA
GRACE MOORE
LA PELICULA QUE ENTUSIASMA!!!

CONTRA LOS DOLORES
CAFIASPIRINA
BAYER

LUNES
ENCADENADA

Joan CRAWFORD
Clark GABLE

BUFETE DE
JOSE I. RIVERO
Notario FELIPE RIVERO
Chacón No. 25
HABANA
Teléfonos:
M-1472
A-8142

GACETILLA

«PAYRET» Y SUS GRANDES REFORMAS

«La temporada de cine» que se llevará a cabo después de las reformas en el gran teatro «Payret», funcionará en la siguiente forma: función continua desde las dos de la tarde hasta las 11 y media de la noche, estrenándose dos regias películas, variándose el programa diariamente a cada dos días, habiendo siempre cartones, revistas y comedias, pudiendo entrara y salir el público a la hora que lo desee de 2 a 11 y media.

Los precios para cine serán, 20 centavos luneta, preferencia o asiento de palco y 10 centavos, tertulia y paraíso, hasta las 6 y media; después de esta hora serán 30 centavos luneta, preferencia o asiento de palco, y la tertulia siempre 10 centavos. Los niños pagarán 15 centavos a todas horas en luneta.

Equio sonoro «R.C.A.». Aparatos de proyección «Super-simplex», talla «La mayor de Cuba», 32 pies de largo por 24 de alto.

AUDITORIUM: ABRE SUS PUERTAS

En la semana entrante, aún no sabemos el día fijo, abre de nuevo sus puertas el mejor teatro del Vedado, con una de las películas que más ha gustado en la actual temporada.

«Auditórium» cuenta con un magnífico equipo de sonido, una regia pantalla y todas las comodidades necesarias para que el distinguido público habanero lo haga su espectáculo favorito.

El teléfono F-4455, que es el de del majestuoso cinema de D y Calzada, no cesa de funcionar.

FAUSTO: POR LA VIDA DE SU RIVAL

En el popular teatro Fausto de Prado y Colón se anuncia para hoy, el siguiente programa:

En turnos de 3 y 30, 3 y 50, y 9 y 30, se exhibirá la interesantísima película titulada «Por la vida de su rival», en la cual interviene como principal intérprete el admirado y popular actor Ricardo Cortez, quien encuentra en este personaje ancho campo para lucir sus excepcionales condiciones.

También en el turno de día y luego a las 8.30 de la noche, pasará por la pantalla la exquisita alta comedia titulada, «Si yo fuera libre», por dos ases de la pantalla: Clive Brook e Irene Dunnee.

Noticiero, cartón y variedad completan este gran programa de Fausto. Precios: 20 centavos hasta las 6 y 30, y después, 30 centavos. Los niños, 15 centavos a todas horas.

En perspectiva, «La Farsa del Honor» por Ginger Rogers y Frances Dee.

NEPTUNO: POR LA VIDA DE SU RIVAL

Excelente el cartel cinematográfico que hoy ofrece a sus hábitues el teatro Neptuno.

A las 2 y 30, 5 y 30, y 9 y 30, se anuncia la sensacional e interesantísima película titulada «Por la vida de su rival», drama de emocionante acción en la cual se luce en el papel central el admirado y conceptuoso actor Ricardo Cortez.

También en e turno de día, y por la noche a las 8.30 ocupará la pantalla la grandiosa película «Ann Vikers la mujer ideal», por la admirada Irene Dunne y Walter Huston.

Noticiero, cartón animado y variedad completan este selecto programa.

Precios: 20 centavos hasta las 6 y 30, y después 30 centavos.. Los niños siempre 15 centavos.

Para el sábado y domingo, se anuncia la notable película «La farsa del honor», por Ginger Rogers, Frances Dee y Bruce Cabot.

«CLEOPATRA»: EN «FAUSTO» EL DIA 25

Para el día 25 del presente mes se anuncia en Fausto la exhibición de la grandiosa película Paramount «Cleopatra», en la que podemos contemplar «la grandeza de Roma y las glorias de Egipto, la soberbia y el poderío del triunvirato romano formado por Julio César, Marco Antonio y Octavio; la belleza satánica de Cleopatra; las fiestas regias en los palacios fastuosos, la guerra entre Roma y Egipto, la toma de Alexandría y el epílogo de los amores de Marco Antonio y Cleopatra», todo ello ha sido recopilado por Cecil B. de Mille en esta suntuosa producción. Claudette Colbert hace una Cleopatra irrepochable. Esta película está conceptuada como el magno espectáculo de la cinematografía.

REGINA: LA ISLA DEL MISTERIO

Vuelve hoy al programa de Regina la interesante producción de misterio y aventuras titulada «La isla del misterio», de Heather Angel y Victor Jory. También se repite hoy, por última vez, «El estigama liberador», de Diana Wynyard. Se completa el programa con una alfombra y un cartón y la revista Fox semanal.

Precios. 15 centavos hayores hasta las 6 y media, y 20 centavos después.

Mañana: gran función «El dilema de una mujer», de Kay Frances y otro estreno, «Kid Simpatía», de Pat O.Brien.

Domingo: matinée a la una y media con éste mismo programa, comedias, revista Fox y cartones.

Martes: «Todos los hombres son enemigos».

ALHAMBRA: EL FUTURO PRESIDENTE

En la primera parte del gran programa que hoy nos obsequia la empresa del divertido Alhambra, se estrenará la estupenda revista de Meluzá Otero y el Maestro Anckerman titulada «El futuro presidente», obra de palpitante actualidad en a cual el notable periodista hace resaltar los más novedosos sucesos político-sociales de la hora presente.

En la segunda parte se reprisará el formidable éxito «Don Quijote y Sancho Panza» la gran revista zarzuela de ideas y risas del maestro de autores señor Villoch. Amenizan ambas tandas la Bela Oriental, los Hermanos Millet y el debut del barítono oriental Salazar Ramírez.

El precio para la velada de hoy es 30 centavos la uneta y 10 la tertulia, toda la noche.

PRADO: EL ANGEL DEL ARROYO

«Prado», el siempre concurrido teatro de Prado y Trocadero, presenta hoy un atractivo programa con las películas siguientes:

En los turnos preferentes de 3 y 30, 6 y 30, y 9.30 estreno de «El ángel del arroyo», producción por Carole Lombard, May Robson y Walter Connelly. Su argumento es conmovedor y encierra un fondo trágico de hondos emocionalísimos.

A las 2 y 15, 5 y 8 y 30 se exhibe la película de estreno en Cuba «La señora X no se opone. Sus principales intérpretes son: Leslie Howard y Binnie Barnes. El programa se completa con la comedia por Edgar Kennedy «Haciendo de oso» y el cartón musical «Carga semi-salvaje».

TRIANON: EL ANGEL DEL ARROYO

En la tanda de las 4: «Al borde de la 5ta. Avenida», por Mary Carlisle, revista Fox, muñequitos y estreno de la bella cinta de Carole Lombard, titulada: «El Angel del Arroyo».

A las 8:30: «Al borde de la 5ta. Avenida».

En la de 9:45: revista Fox, muñequitos y «El Angel del Arroyo».

Mañana: el mismo programa de hoy.

Para el domingo se anuncia el estreno de «¡A tu salud!» por John Boles, Spencer Tracy y Pat Paterson.

El martes: nuevas exhibiciones de «El dilema de una mujer», por la genial y atractiva trigueña Kay Francis.

RIVIERA: DEJADA EN PRENDA

Hoy en las tandas elegantes de 5:15 y 9:45 se estrena la grandiosa producción de la Paramount interpretada por Shirley Temple y Adolphe Menjou que se titula: «Dejada en prenda» revista, cartón y variedad deportiva. A las 4:15 y 8:15 la gran producción interpretada por George Raft y Carole Lombard que se titula: «Bolero».

Domingo 13: se estrena la gran producción por Claudette Colbert y Herbert Marshall que se titula: «Seamos salvajes».

Miércoles: «El payaso del circo» por Joe E. Brown.

RIALTO: LA ISLA DEL MISTERIO

No deje de ver hoy en «Rialto» la película que se exhibió ayer con tanto éxito y que vuelve hoy por última vez se titula: «La isla del misterio» linda producción toda llena de atracción interpretada por Victor Jory y Heather Angel. Se completa el programa con «El estigma liberador» de Clive Brook y Diana Wynyard, la revista semanal Fox, una Alfombra y un cartón.

Precios: 20 centavos luneta y preferencia a cualquier hora.

Mañana: Dos grandes estrenos: «El dilema de una mujer» o «Doctor Mónica» y «Kid Simpatía» de Pat O-Brien.

Domingo: Matinée a la una y media con un regio programa.

Martes: «Todos los hombres son enemigos».

WILSON: WONDER BAR

Belascoaín y San Rafael. U-5863; 10 centavos de 1 y 30 a 6 y 30 y 15 centavos después, niños 10 centavos a todas horas.

Hoy, tarde y noche la comedia: «Demasiadas mujeres» y el cartón: «El millón cuadrado» «Wonder Bar» el maravilloso espectáculo del año, por Kay Francis, Dolores del Río y Ricardo Cortéz; y la regia foto opereta, por Viviene Segal, y Alexander Gray, «Noches de Viena».

A las 5 p. m. «Wonder Bar» y «Noches de Viena».

Mañana: «Mi vida entera» por Frederic March, Mirian Hopkins, y George Raft; y «Se acabó la fiesta» por Peggy Shannon.

Domingo: «Tres amores» por Mona Maris, y «Mater Dolorosa» por Paul Lukas, y Wynne Gibbson.

INGLATERRA: WONDER BAR

San Rafael y Consulado, M- 5527; 10 centavos de 1 y media a 6 y media y 15 centavos después, niños 10 centavos a todas horas.

Hoy, tarde y noche, el cartón «La Luna Importuna» y «Wonder Bar» el maravilloso espectáculo del año por Kay Francis, Dolores del Río, y Ricardo Cortéz; y «Noches de Viena» foto opereta de gran espectáculo, por Viviene Segal y Alexander G...

A las 5 p. m. «Wonder Bar» y «Noches de Viena».

Mañana: «Mi vida Entera» por Frederic March y Mirian Hopkins, y «Se acabó la fiesta» por Peggy Shannon.

Domingo: «Tres amores» por José Crespo, Mona Maris, y «Mater Dolorosa» por Paul Lukas.

OLIMPIC: EL CONDE DE MONTECRISTO

Inmejorable el programa de hoy en «Olimpic» de Avenida de Wilson y B. en el Vedado teléfono F-6253. Hasta las 6:30 mayores 15 centavos y después 20, niños y tertulia a todas horas 10 centavos. En tandas de 8:30. Emocionante producción «El diablo al volante» de Ronald Colman y Loretta Young, Comedia y Variedad. A las 5:15 y 9:45 la grandiosa producción de la temporada basada en la obra de Emilio Zola: «El Conde de Montecristo», por Robert Donat y Elissa Landy.

Mañana a las 6:20 y 8:30: «La ... a ciegas» y a las 5:15 y 9:45: «El ... der de las faldas».

VERDUN: WONDER BAR

Un selecto y variado programa ha combinado la empresa del teatro «Verdún»: estreno de la lindísima super-joya musical por Dolores del Río, Kay Francis, Ricardo Cortéz y Dick Powell, «Wonder Bar» además se pondrá «Junto al lecho» por Warren Williams y Jean Muir revista, cartones y comedias los precios serán 5 centavos en la matinée y ... por la noche mayores 10 centavos, niños menores 10 años 5 centavos. Mañana: «Wonder Bar» y «Su sino era pecar». Jueves 31 de enero, homenaje a Alberto Arocha, con la orquesta Belisario López, orquesta de Antonio Cruz, cantante Pablo Quevedo, Trío «Quevedo».

UNIVERSAL: TRES AMORES

Cuenta el simpático «Universal», en función de 1 a 6 y de 6:30 a 11, con un regio programa. Da comienzo con comedia y cartón. Soberbia producción: «Tres Amores», en español, por José Crespo. Colosal super-joya: «Cobarde o Héroe», Tom Brown y Slim Summerville. Para mañana se anuncian: «Mi vida Entera» y «Cinemanía». Domingo: Episodio «La sombra borrosa», «Héroes de Ocasión» de los cuatro hermanos Marx y «Mi vida entera».

MODERNO: ESPOSAS COQUETAS

En sus turnos de tarde y noche anuncia este concurrido y simpático teatro, un atrayente programa. «Esposas coquetas», de Margaret Lindsay, Glenda Farrell, Frank Mac Hug, Guy Kibee; «Modas de 7934», de William Powell, Bette Davis; la variedad «Noche marroquí»; y el cartón «La torpeza de Bosko». Luneta hasta las 6 y 30, 10 centavos; después, 15 centavos; niños, 10 centavos. Mañana, «La ciudad de cartón», de Catalina Bárcena, José Crespo; «Torre sombría», de Edward G. Robinson, Mary Astor.

LIRA: CREI EN TI

Dos bellas y valiosas cintas desfilarán hoy por la pantalla de este concurrido cine. En función corrida desde las dos de la tarde y noche a las 8 y 15 con Comedia y Variedad. Soberbia y exquisita super joya «Creí en Ti», de John Boles. Interesante y muy valiosa producción «No me dejes», de James Dunne. Mañana sábado, «La Cena de los Acusados» de William Powell y «Alma de ... dico», muy sentimental, de Clark Gable. Domingo una especial y grandiosa matinée para los niños.

MENDEZ: MANDALAY

Situado este confortable cine en Santa Catalina y Juan Delgado en Santos Suárez, teléfono I-7325, cuenta con un programa exquisito y valioso. Tanda y noche, comedia y Variedad. Grandiosa y muy interesante joya «Mandalay», de Kay Francis. Colosal producción «Qué Semana!»», de Joan Blondell. Mañana sábado «Cynara», de Kay Francis y «Las Aventuras de Cellini» de Constance Bennett y Fredric March. Domingo, un monumental programa.

BELGICA Y VIOLETA: GRANDIOSO PROGRAMA

.. En el «Bélgica». Se exhiben hoy dos valiosas películas. Comienza con Cartones y Variedad. Sensacional joya «Camino de la Horca», de B. Jones. Regia y exquisita super producción «La que los Dioses Destruyen», por W. Conelly. Mañana, «Fiesta en Hollywood» de Laul y Hardy y «Una Niña de Encargo», de Jean Harlow. Domingo, magistral programa.

En el «Violeta». Dos colosales cintas se anuncian para hoy en este gran cine, en tanda y noche Comedia y Variedad. Suntuosa y bella producción «El Príncipe del Amor», por José Mojica. Soberbia cinta de gran argumento «Carolina», de Janet Gagnor y Lionel Barrymore. Mañana, «Viva Villa» y «Rosa de Medianoche». Domingo, la mejor matinée del barrio.

ACTUALIDADES: EL FANTASMA DEL CONVENTO

Anuncian las carteleras de hoy en el gran coliseo de la calle Monserrate, la exhibición de dos valiosas películas. Función a las dos y noche a las 8 y 15 con Comedia y Variedad. Soberbia producción en español «El Fantasma del Convento», por Marthe Ruel y R. del Campo. Estupenda cinta por un bello reparto, «Frente a la Muerte». Mañana, «La Cena de los Acusados» y «El Varón de Villa... mientes». Domingo, inmejorable programa.

FLORENCIA: EL CONDE DE MONTECRISTO

Asegurado un lleno en «Florencia», de San Lázaro y Espada con la exhibición de esta monumental película. Tanda y noche, Cartón y Variedad. Maravillosa producción «Su Sino era Pecar», de Loreta Young. La más grandiosa joya de la temporada «El Conde de Monte Cristo» basada en la obra de Emilio Zola, Robert Donat. Mañana, «Teresita» y «Párese y Aplauda», de John Boles y la encantadora niña de 5 años S. Temple.

CUBA Y ROJO: COLOSAL PROGRAMA

En el «Cuba». En sus tandas de 5 y 8 y 15 ofrece este gran cine de la calle Suárez dos interesantes cintas. Variedad, y Cartón. Grandiosa producción «Un Hombrecito Valiente», de Jackie Cooper y Lila Lee. Magistral joya «Suena el Clarín», de George Raft y Frances Drake. Mañana, «El Mayor Caso de Chang» y «Granaderos del Amor».

En el «Rojo». Situado en Monte y A. Recio cuenta para hoy en tanda y noche con dos portentosas películas. Comedia y Variedad. Interesante producción en español, «El Fantasma del Convento», por Marthe Rauel y R. del Campo. Suntuosa producción «Vivir dos Vidas», de Lillian Gish y Roland Young. Mañana, «El Paso del Ocaso» y «Suena el Clarín».

SI DIGIERE MAL
Tome MAGNESIA BISURADA
ALIVIA EN 3 MINUTOS
Neutraliza el ácido excesivo... Evita la indigestión, pesadez, eructos, agruras y flatulencia.

NACIONAL HOY Hasta el Domingo
BERTA SINGERMAN

como estrella del Cine y personalmente en escena
De 3½ a 11½ en su primera película Fox
"NADA MAS QUE una MUJER"
en 5⁴⁵ y 9⁴⁵ en SUS GENIALES RECITACIONES
60¢ Antes de las 6½ 80¢ Despues 20¢ Tertulia

OIGA
LA VOZ DE LA CONCIENCIA
"AERODIARIO" HUMORISTICO, QUE A VECES SE PONE SERIO
TODOS LOS DIAS DE 8 a 9 P. M.
(MENOS LOS DOMINGOS)
Por la Radio - Emisora C M C Q
LA VOZ DE CUBA (600 KILC.)
TELEFONO I-4631
Redactores
TARTARIN DE TARASCON
INOCENCIO SOLIS
JUAN CRIOLLO Y NIPSO

Anúnciese en el DIARIO DE LA MARINA

M.E.C.D. 2016

PARA ESTAR SALUDABLE
ACEITE
BALCELLS"

La sorpresa del año la recibirá usted LEYENDO
"CONTINENTE"
REVISTA MAS INTERESANTE DE CUBA Y UNA DE LAS MEJORES DE AMERICA
«BUSQUELA Y LEALA»
EL PRIMER NUMERO DE
"CONTINENTE"
SALE EL SABADO.
Directora: MARY MORANDEYRA
10c. 10c.

CRONICA HABANERA

CEREMONIA NUPCIAL

Una lucida ceremonia nupcial se celebró anoche en la Capilla Santa Elena de «Villa Rosa», en La Lisa.

Fueron contrayentes la bella señorita Rosa Merlano y Cervera y el señor Angel Navarrete y Merlano.

Muy graciosa la novia, lució durante la ceremonia un bellísimo bouquet nupcial, todo de callas, creación exquisita de los artistas del gran jardín «El Clavel».

Fueron padrinos la señora Manuela Cervera de Merlano, madre de la novia y el señor Francisco Navarrete, padre del novio.

Tetigos por ella: los doctores Roberto Guardiola y Ernesto Daubar y los señores Arturo Caraballo y Jesús Castellanos.

Por el novio: el señor José Fernández Gutiérrez, administrador de la sucursal de Galiano del Banco de Canadá; el doctor César Salaya, y los señores Jesús Martínez Bello y José Rueda.

GRAN FUNCION HOMENAJE

Hoy, a las cinco y media de la tarde, en el «Principal de la Comedia», se celebrará una gran función homenaje a la bailarina Chela Castro, cuyo arte tan exquisito, ha sido siempre muy aplaudido en sus numerosas presentaciones ante el público habanero.

El programa de esta fiesta, que promete verse muy concurrida, está compuesto de dos partes.

EN «CAMPOAMOR»

Un gran aliciente tiene la función de esta noche en el elegante teatro «Campoamor».

Después del show, se celebrará la boda notarial de Martha Kaye, bailarina de los Follies que está actuando en el simpático teatro, con Stanley Davis, el «maestro de ceremonias».

Durante este acto, la orquesta tocará números especiales.

LA FUNCION DEL DOMINGO

Una función extraordinaria se celebrará el domingo en el teatro «Nacional», a las diez y media de la mañana, a beneficio de los empleados de dicho teatro.

Muy interesante el programa, el que damos a conocer a continuación:

Exhibición cinematográfica.

Presentación de Pepito Sánchez Arcilla, para dar las gracias a la empresa y al público.

Presentación de la aplaudida orquesta de los hermanos Castro.

Monólogo por Eugenia Zúffoli.

Selecciones de canto de Panchito Naya.

Baile español a cargo de Elia de Granados.

Monólogo de palpitante actualidad, «Palma cristi», por el popular actor Regino López.

Pregones populares por Hilda Salazar.

Dúo de canto y baile de Julio Richard y Carmita Ortiz.

Selecciones de canto de Arturo Vila.

Diálogo cómico entre el negrito Garrido y Candita Quintana.

«Cosas del día», por Julito Díaz.

Canciones cubanas por Violeta Gómez Montalván.

Excentricidades por René Crucet.

Tangos por Manuel Escalona.

Mimi Cal y Adolfo Otero, dueto cómico.

Unica presentación de la Venus de Plata.

Y como número final, la pareja de bailes típicos René y Estela.

LA FUNCION DE ESTA NOCHE

En el «Principal de la Comedia», se celebrará esta noche la función organizada bajo los auspicios de la Sección de Propaganda de la Asociación Canaria, para recaudar fondos con destino a la terminación de las obras del altar de la capilla de Nuestra Señora de la Candelaria, construída en dicho sanatorio.

Se pondrá en escena la interesante obra en cuatro actos, titulada «La dama salvaje», que será interpretada por Eugenia Zúffoli y toda su compañía.

A su terminación habrá un magnífico fin de fiesta.

NACIMIENTO

Ha nacido un lindo niño, sexto hijo del señor Enrique Alonso Pujol, Registrador de la Propiedad de la Habana y de su gentilísima esposa Graciella de la Torre.

La señora de Alonso Pujol fué atendida con su habitud pericia por el eminente ginecólogo doctor Alberto Sánchez de Bustamante y Sirvén.

Felicitamos a los esposos Alonso Pujol.

LA NOVIA DE ANOCHE

LOLITA RABELL

En un marco de luces y de flores, ante la más selecta representación de la sociedad habanera, se llevó a efecto anoche en la iglesia de San Juan de Letrán, la boda de la encantadora señorita Lolita Rabell y Núñez, con el estimado y correcto joven Reinaldo Mañas y Parajón.

Ceremonia nupcial de grandes simpatías, que dejó unidos con los lazos del matrimonio, a dos jóvenes pertenecientes a distinguidas familias habaneras.

Del brazo de su tío, el eminente cirujano Ricardo Núñez Portuondo, llegó hasta el altar la señorita Rabell.

Una novia lindísima, que recibió muchas celebraciones.

De exquisito gusto y elegancia su toilette nupcial, era el modelo «Je t'aimé» de J. Lanvin, que procedía del atellier del famoso Bernabeu.

Estaba interpretada en «mairé» blanco, y llevaba el velo, de tul ilusión, sostenido por una trenza de «strass».

El bouquet, muy artístico y bonito, fué confeccionado en la «Casa Trías», el conocido jardín del Vedado, a base de «sweet peas» y gardenias.

Precediéndola en su camino, como flower girls, iba una niña monísima: Mihri Martínez Mañas, vestida graciosamente.

Los felices contrayentes fueron apdarinados por la respetable dama Angela Parajón viuda de Mañas, madre del novio y por él, el doctor Núñez Portuondo.

Los testigos.

Por la novia, los doctores José R. Arellano y Arturo M. Mañas y los señores Frank Hidalgo Gato y Armando Parajón.

Por el novio, los señores Antonio G. de Aguiar, Manuel Solís Mendieta, Enrique Salas y Roberto Parajón.

De la boda civil, celebrada el miércoles ante el notario doctor Joaquín María Barraqué, fueron testigos los señores Eddie Hidalgo Gato, Julio Pertierra y Oscar Pina, por ella, y por él, los señores Arturo Torres Viera, Jorge Consuegra e Indalecio Pertierra.

EL ALMUERZO DE MAÑANA

En el Habana Yacht Club se celebrará mañana, a las doce del día, el almuerzo organizado en honor del señor José M. Cadenas, Rector de la Universidad.

Almuerzo de simpatía y afecto, al que solamente asistirá un grupo de socios del Yacht Club, amigos y comñaros del señor Cadenas.

Hasta ayer eran numerosísimas las adhesiones.

Estas solamente se admitirán hasta las ocho de la noche del día de hoy.

Será un acto de franca animación.

HORTENSIA TAPIA

La gentilísima señorita Hortensia Tapia y Columbié, hija del señor Ramón A. Tapia, Ingeniero Jefe de Obras Públicas, y de su esposa Elvira Columbié, que celebra hoy su onomástico. La señorita Tapia se ha visto obligada a suspender un recibo que había de verificarse en su residencia, por encontrarse enferma.

(Continuación de la Pág. CINCO)

TEATRO «NACIONAL»

Berta Singerman, triunfó ayer desde la escena y desde la pantalla del gran teatro «Nacional».

La incomparable recitadora, se hizo aplaudir nuevamente en los turnos elegantes, recitando bellísimos poemas.

También fué admirada interpretando el papel principal en la notable cinta «Nada más que una mujer», estrenada ayer con magnífico éxito.

En esta producción, de fino e interesante argumento, la secundan Luana Alcañiz, Carmen Rodríguez, Juan Torena y Alfredo del Diestro.

La concurrencia que asistió ayer al Nacional, era en extremo numerosa y selecta.

Entre las señoras se encontraban:

Guillermina Zaldo viuda de Morales; Chicha Sánchez viuda de Sánchez; Josefina Justiniani de Loredo; Blanca Pie de la Torre; Mercedes Marty viuda de Baguer.

La Condesa de Romero.

María Teresa La Guardia de Carrillo.

Lolita Montalvo de Castillo Pokorny; Julia Sedano de Campos; Fefa Rodríguez de Jaquet; María Esperanza Lasa de Montalvo; Mercedes Lasa.

Alicia Nadal de Menocal.

Pepilla Penín de Rodríguez Fuentes; Mary Caballero de Ichaso; Consuelo Ferrer de Palma; Raquel Rigol de de Galbis; Heroica Puncet de Viamonte.

Susanita de Cárdenas de Arango.

Nena Ariosa de Cárdenas.

Margot Alfonso de la Guardia; Lucrecia Aguilera; Matilde Portela de Muñiz; Margarita Scull de Alvarez; Estela Díaz Cruz; Virginia Olavarría de Lobo; María Esperanza Montalvo de Lobo; Bebita Miyares de Juncadella.

Nena Gamba de Zaldo.

Carmen Martínez Pedro de Gamba.

Lala Carreño de Sampedro.

Pura Nazábal de López Oña; Lillian Mederos de Baralt; Juanita Fabián de Mayorkas; Carmita Fabré viuda de Demarest; Hortensia Morales viuda de Riquelme.

Margarita Villalonga de Montero Madrazo, esposa del Cónsul de España.

Margot de Cárdenas de Monte.

Sofía Arenal de Cárdenas.

Lolita de la Torre de Candia; Josefa Alvarez de Onetti; Pepilla Duany viuda de Fuentes; María Radelat de Fontanills.

María Luisa Delgado de Reyes.

Celia Comas de Hidalgo Gato.

Nena Nodarse de Beltrán; María Martínez de Urbizu; Mercedes Arcilla de Ruiloba; Renée Pérez Ricart de Soliño; Margarita Remírez; Caridad Iglesias de Cape; Luz Marina del Cueto de Rosainz; Aurorita García Feria de Areces; Leopoldina Díaz de Basterrechea; Marta Diez Muro.

Gloria Erdman de Juarrero.

María Avendaño de Dueñas; Lucrecia Amenábar de Faes; Nena Rigau de Galbis; Margarita Sastre de Bonich; Elvira Cejas viuda de Echevarría.

Silvia Arenas de Díaz Maestre.

Silvia Méndez Plasencia.

Mara Luisa Limas de Dueñas; María Teresa Presas viuda de Lamar; Aida Lamar de Requejo; Juanita Santamarina de Solís; Estela Langwith; Rosalina González del Cueto de Sabas Alomá; Lolina Candía de Alonso Sotolongo.

Nena Ferrer de Bethart.

Patria Pina.

Graziella Valdespino de la Guardia; Georgia Ebra de López Oña; Juanita Castro de Moya; Jacinta Torres de Salazar; Margot de las Casas de Netto.

Elvira Pérez de Errasti; Emma Sabourín de Quílez; Graziella Irisarry de Riverón; Lolita Morera de García Alonso.

Señoritas:

Lola María Sánchez; Ninina Gómez de Molina; María Herminia Alvarado; Silvia de los Reyes; Cuca Menocal; Concha y Caridad Rosales.

Alicia, Conchita y Lidia Menocal.

Loló Casteleiro.

Mina Errasti; Conchita Gallardo; Rosa Margarita Quevedo; Silvia Carranza; Celi Antiga; Ofelia López Gobel; Angela y Lucía Sánchez Oyarzun.

Hortensia y Elena Montalvo.

Josefina Fonts.

Odette Pozso; Angelita López Oña; Josefina Bonnet; Estelita Domina; Matilde Eva Ortega; Lilly Riquelme; Panchita Steeger; Leonor Soliño.

Gina Arango.

Carmen, Margarita y Rosita Montero, hijas del Cónsul de España.

Mercedes Onetti ;Araceli López Batista; Mercedes Rodríguez; Victoria Alonso; Beba Andino Angelita; Galdo; María Galbis; María Fabré, Ketty Demarest.

Madeline Menocal.

Gloria y Josefina Loredo.

Olga Beltrons; María Eugenia Aiguesvives; Hortensia Lavedán; Ulda Mañas; Lilian Etchegoyen; Natalia Ruiloba; Marilta Alonso.

Lillian Gómez Mena.

Rosa María de Zaldo.

Lourdes Caballero; Luquita Alvaré; Teresa y Ana Blanco; Raquel y Aida Fundora; Olga Albacete; Emmita Arocha; María Luisa Ascensio.

Olga y Virginia Arenas.

Beba y Toki Montero.

Berta Solís; Josefina La Guardia; Ofelia Valverde; Cuquita Rosaínz; Alina Fuentes.

EL ULTIMO COMPROMISO

En días pasados ha quedado formalizado oficialmente, mediante la petición de mano, el compromiso amoroso de la gentilísima señorita Amelia Estrugo y Díaz, con el simpático joven Raúl Fernández de Castro y Lambarri.

La petición la hizo el novio, a los padres de la novia, el señor Angel Estrugo, Director de la Compañía Litográfica de la Habana y de su distinguida esposa Amelia Díaz.

Felicidades.

LA TOS LASTIMA LOS TEJIDOS BRONQUIALES
CREO-TERPINA WAMPOLE
ALIVIA LA IRRITACION Y AFLOJA LA FLEMA
ACEPTE SOLAMENTE EL WAMPOLE LEGITIMO

EN SUS DIAS

Felicitamos en su santo a la señorita Hortensia Rivero y Juarrero, bellísima prometida del estimado joven Raúl J. Martínez Varga.

LUCIENNE RADISSE

Próximamente será visita de nuestra capital la gran violoncelista francesa, mademoiselle Lucienne Radisse, notable artista, ya conocida de nuestro público, por haberla aplaudido el invierno pasado en Pro Arte Musical, donde ofreció dos recitales para los socios.

Mlle. Radisse, durante su corta estancia entre nosotros, será huésped del Excmo. señor Edouard Carteron, Ministro de Francia.

Y aprovechando su llegada, complaciendo numerosas peticiones de los admiradores de su arte maravilloso, ofrecerá un recital el día 21 del presente mes de enero, a las cinco de la tarde, en la Sala Espadero, del Conservatorio Nacional.

Margot de Blanck de Coro, la celebrada pianista, le prestará su valioso concurso artístico al recital de Mlle. Radisse.

Próximamente daremos a conocer más detalles de este acontecimiento artístico.

ONOMASTICO

Es el santo hoy y nos complacemos en saludar a la encantadora señorita Hortensia Knight y Sirera, perteneciente a nuestra mejor sociedad.

ASOCIACION CIVICA DE BENEFICENCIA

Ayer, en las oficinas de la altruista Asociación Cívica de Beneficencia, se celebró una reunión de sus elementos más destacados, con el objeto de tomar los últimos acuerdos sobre el «Festival del Niño», que, como hemos anunciado, se verificará el lunes 28 del corriente.

Dicho festival se celebrará ese día por ser la víspera del natalicio del Apóstol Martí, y tendrá efecto en el hermoso Stadium de La Tropical.

Dará comienzo a las dos y cuarenta y cinco de la tarde.

Para la organización del Festival del Niño se nombraron las siguientes comisiones:

Comité Ejecutivo: Señora Rosa Castro viuda de Zaldo, señora Emma Cabrera de Giménez Lanier. Auxiliares: doctor Gustavo A. Bosch, doctor Modesto Morales.

Comisión de Invitaciones y Propaganda: Señora Eugenia Segrera de Sardiña, señor aMireille García de Franca, señor Nicolás Bravo.

Comsiión de Transporte y Almuerzo: Señora Margot Martínez Pedro de Longa, señorita Caridad Coello.

Comisión de Programa: Señora Dulce María Blanco de Cárdenas, señora María Muñoz de Quevedo, señora Hortensia Benítez de Skirving, señorita Margot Párraga, señorita Nena Benítez, señor Amadeo Roldán.

A los diferentes números que integran el programa, ya dados a conocer en nuestra nota anterior, tenemos que agregar uno más que será un gran aliciente del Festvial.

Nos referimos al que estará a cargo del simpático Modestín Morales, que tantos aplausos ha alcanzado en sus anteriores presentaciones.

La semana próxima comenzarán a repartirse las invitaciones.

Dada la índole de la fiesta y el relieve social de las personas que la organizan, es de augurarle un éxito brillantísimo.

Edel FARRES

MIENTO DE PASAJEROS POR LA VIA AEREA

LLEGADOS DE MIAMI

erdo del avión de la Pan American Airways American Clipper, que ayer por la mañana, a las 10 a. m., procedente de Miami, on los pasajeros siguientes: Wilson, Marjorie Wilson, Ward, Grace Ward, Albert rinkle, Elizabeth L. Trinkle, O. Thayer, Marjorie Kenney, H. Stern, Malcolm Lowe, Sax, Rhoda Sax, Arthur W. Lena Kauffi, Louisem Var. Russell Berney, Mabel Rowell, Bernstein, Loius N. Aranson, L. O-Malley, Samuel Giberga, abel de Castella, Isabel P. de César Castella, Jr., Julio Le- Susana Recio, Catalina Betan- María D. Castella, Hilda L. Clara R. Alvarez, Agnelia dez.

LLEGADOS DEL INTERIOR

el avión regular de la Compañía al Cubana de Aviación NM-4, ribó ayer, a las 12 p. m., al erto de Rancho Boyeros, pro- de Guantánamo y Ciudades in- dias, llegaron los pasajeros si- es: Emilio Llano y Raúl En- procedentes de Santiago de Angel Lamazares, Miguel A. illo, Mario Hernández, procedenn Camagüey; Luis Fernández y mo del Valle, procedentes de Clara.

SALIDOS PARA MIAMI

erdo del avión de la Pan Ameri- irwawys American Clipper, que ayer por la tarde, a las 2 y 45 para Miami, embarcaron los os siguientes: Van H. Preist, Preist, Paul Schofield, Ar- Friedman, Judithh Frieman, Ger- Stelling, Jon Stelling, Johanna Fred G. Wolff, Henry H. She- essie Shelor, Harry R. Nillman, m P. Ronan, Jessie S. Broan, eth Rona, William J. Ronan, B. Lane, Edwin W. Edhai, e M. Marshall, Elena de Sar- Albert Sabath, Mabel Bliss, d Biderlack, Marjorie Kenney, Lee Trinkle, Albeter Lee, Gra- rd, Charles Ward, Anita Wob- erman Goldman y Esther Gold-

SALIDOS PARA EL INTERIOR

el avió nregular de la Compañía al Cubana de Aviación, que sa- er, por la mañana, a las 7 y m., del Aeropuerto de Rancho s, para Guantánamo y Ciudades edias, embarcaron os pasaje- guientes: José Martínez, Ra- González, Miguel Hernández, pa- nagüey; Alma T. de Herrera, T. Smith ,Manuel Rodríguez, o Suárez y Mario Martín, pa- tiago de Cuba.

UN ARROLLADO

«Los Pinos» fué arrollado ano- uan Guerra Denis, vecino de 8 o 17, en Miraflores, por el mo- de las Havana Central que ía Miguel Méndez Padrón, su- en el accidente lesiones de er grave diseminadas por el o.

PINTURAS Y BARNICES
Especializados en Esto.
Calidad de Absoluta Garantía.
Precios Bajos.
Ferretería OLAVARRIETA
Neptuno 106 entre Campanario y Perseverancia.
A-9480, LA LLAVE

LA ZARZUELA
Esta casa siempre tiene el mejor surtido de carteras y lo más moderno. Carteras de Piel, gamuza, galalí y Tisú a Precios más baratos que el fabricante.
Precio: 75 cts.; $1.00; $1.25; $1.60; $2.00; y $2.50. Procure verlas.
NEPTUNO y CAMPANARIO

LOS AMERICANOS ESTARAN ATENTOS A LAS SESIONES DEL CONSEJO DE LA LIGA

GINEBRA, enero 10. (AP.).—Los círculos americanos tienen la intención de seguir con interés las discusiones de la próxima sesión del Consejo de la Liga que comienza mañana, sobre todo si en ella se trata de las islas del Pacífico que pertenecieron a Alemania y que se encuentran bajo el mandato del Japón.

En la reunión celebrada en el mes de noviembre por la Comisión de Mandatos se hicieron críticas de la administración japonesa en dichas islas.

Hombre que sabe obsequiar

El mejor obsequio que se puede hacer a una mujer que sufre de los riñones es un pomo de las famosas

Pastillas del Dr. Becker
para los riñones y vejiga

Ella lo apreciará, no sólo porque recuperará su salud, sino también porque ve en ello la expresión de cariño.

Dolores de cintura o mareo al agacharse, dolores de cabeza, decaimiento general, sufrimiento durante cierto período del mes, dolores como de reumatismo, manchas en la piel, espinillas o barros, son algunos síntomas alarmantes.

Más de dos generaciones atestiguan sobre la eficacia de las Pastillas del Dr. Becker: **por algo es.** Consígalas en la botica.

UN ARROLLADO

«Los Pinos» fué arrollado anoche por Juan Guerra Denis, vecino de 8 No. 17, en Miraflores, por el motor de las Havana Central que conducía Miguel Méndez Padrón, sufriendo en el accidente lesiones de carácter grave diseminadas por el cuerpo.

GRAN CASINO NACIONAL

MAÑANA SABADO

RUEY MILES
famoso artista del cine que actuará como Maestro de Ceremonias

Clarisse y Christian
HNOS. CASTRO
ELIA DE GRANADOS
RENE - ESTELA

"CONJUNTO TIPICO CUBANO"

RULETA, BACCARAT

RESTAURANT
Table D'Hote - $3.00
jueves y sábados
otros días - $2.50

RESERVE SU MESA POR EL TELEF. FO-7420

M.E.C.D. 2016

BROMAS Y VERAS

Por JOAQUIN ARISTIGUETA

EL «foot ball» en España constituye una locura. Ya los pensadores se han sentido alarmados ante el derroche de emoción que la juventud dedica al deporte de las patadas, porque, indudablemente, la resta de más nobles empeños. Así se ha visto pasar, por las calles de Santander, a Zamora, el «portero» famoso, rodeado de admiradores e interrumpiendo el tránsito mientras Unamuno cruzaba casi inadvertido: y todo porque Zamora gana el dinero a patadas y Unamuno, puesto a jugar al foot-ball, no daría pie con bola.

En estos momentos, toda la juventud pedestre santanderina está consternada: el «Oviedo» ha dado una «paliza» al «Racing». Y no sólo la juventud, sino que también los hombres maduros; y creo que hasta los viejos verdes. Ahí es nada: tres «goals» a uno. Desde la catástrofe del «Machichaco» no se ha producido una hecatombe como esta.

Y menos mal que mis paisanos han tomado la desdicha con filosofía; porque otras veces han venido los de Bilbao, por ejemplo, a jugar a Santander, han ganado al «Racing» y ha habido palos, bofetadas, tiros y ladrillazos al tren excursionista en el que los vascos se retiraban con un furgón de cola cargado de «goals». Así como, por variar, en otras ocasiones han ido los santanderinos a Bilbao y han vuelto con varios «goals» y algunos bultos sobre la bóveda craneana, vulgo chichones, pero ¡qué felices!

En la Montaña somos así: me dicen que Torrelavega ha estado mucho tiempo «peleada» con Santander, y aún no están muy amigas, a causa del foot-ball. A tal punto llevaron la negra honrilla los torrelaveguenses que hasta propusieron «pasarse» a Bilbao, dejar de pertenecer a la Montaña; vamos, mudarse de provincia por si les habían «metido» un balón más o menos. El separatismo a patadas. A tal punto que en Santander se les llamaba «portugueses». Y me cuentan que, a raíz de cada partido de fott-ball, era inútil que los viajantes de las casas de comercio fueran a Torrelavega, porque los echaban con cajas destempladas.

—¿Está el propietario del establecimiento? —decía finamente el viajante.

Y el dueño, señor respetable, que hasta puede que usara perilla como Don José María de Pereda; el caballero grave, salía de la Caja pálido como un muerto, (de la Caja; ya lo he dicho), indignadísimo, diciendo:

—¿De Santander?; ¿comprar yo a Santander?: ¡antes muero! Después de los cinco «goals» que «nos» metieron, muy mal metidos, sí señor, muy mal metidos, a traición y con la ayuda del «reffery»; después de esa indecencia, no compro más en Santander. ¡Antes compro en el Canadá, aunque me salga la mercancía por un ojo de la cara!

—Pero dígame usted, distinguido caballero y peludo ciudadano (podría haber alegado el viajante) ¿es que usted juega al foot-ball? Porque de los «goles» que le hayan metido a usted, yo no soy responsable ya que en mi vida he dado más patadas que alguna que otra, y no por jugar, a mi amada esposa, que descansa en paz.

—¿Se ha muerto? ¡Pues no le acompaño en el sentimiento!

—No, pero cuando yo estoy de viaje, ella dice que descansa en paz, y yo también.

—Ah: pues volviendo a lo del foot-ball; yo no, señor, yo no juego: pero ustedes, los de Santander, nos han metido cinco «goles» con trampa, a nosotros los de Torrelavega y eso, aquí, no lo pasamos.

Y los viajantes santanderinos se iban de Torrelavega llenos de pesadumbre y de insultos, rogando a sus santos tutelares que el domingo próximo perdiera el «Racing», porque, de lo contrario, el ganar al balompié iba a resultar la ruina al Comercio. Y como el Comercio es una institución materialista, prefiere sacrificar la gloria por las notas de pedidos, con excepción del Comercio de Torrelavega que, más patriota, es capaz de producirse como otra nueva Numancia con tal de que a su «club» no le metan un «goal»

Después de saber yo lo mal que le sientan a Torrelavega los «goles», he comprendido por qué el «Racing» se dejó meter el domingo pasado cinco veces el balón, y él solo hizo «goal» una vez, tímidamente, y procurando no molestar a sus competidores: para que Oviedo no se molestara. Porque, después de la revolución, y sabiendo cómo las gastan los de Oviedo, ¡cualquiera les mete un «goal» de más!: por menos que eso incendiaron a media calle de Uría, y eso que, nos consta, no les habían metido ningún balón.

Y también me explico ahora que en el boxeo, dieran por vencedor a un madrileño y declararan vencido a un montañés.

—¡Pero, ¿cómo va a ser suya la pelea, si el montañés tiene cinco kilos más que el otro?, me decía un aficionado (aficionado a las bofetadas ajenas, desde luego).

—Tiene usted razón, le dije yo: cinco kilos repartidos en «chuletas» hay para estar dando «chuletas» un rato largo. (Por cierto que mi interlocutor me miró de una manera rara y creo que me despreció un poco. Sin duda no le satisfizo mi explicación técnica).

Y así están las cosas por España; todos los entusiasmos son para los futbolistas. De ahí que no tenga por qué extrañar que los políticos anden también a patadas en afán de conquistar un poco de gloria.

Designan los escogedores a sus directivos

Muchos de los nominados son viejos luchadores en favor de dicha sociedad

El Secretario de la Sociedad de Escogedores de la Habana, Sr. Francisco Gutiérrez, nos informa de haber celebrado elecciones esta colectividad obrera, resultando electos los señores siguientes: Mariano García Vázquez, primer Vicepresidente; Ricardo Rivero Pérez, segundo Vicepresidente; Luis Moreno Valles, Secretario General; Francisco Gutiérrez Mendoza, Vicesecretario; Pedro Negrete Rodríguez, Tesorero; Celestino Marcos Rodríguez, Vicetesorero; Gustavo Fernández Jiménez, Contador; René Batalón Delgado, Vicecontador; Emilio del Rosal González, Secretario de la Sección de Socorros, Carlos Fernández Sacramento, Secretario de Aprendizaje, Isidoro León Rodríguez. Vocales: Antonio Martínez Rodríguez, Abelardo Fernández Lobo, Luis Echevarren Egurcegui, Jesús Rodríguez Candia, Manuel Fernández López, Ernesto Cuadra Madrazo, Emilio Molina Jiménez, Arturo Márquez Fuentes, Armando González Florit, Manuel Suárez Valles, Vicente González, Eduardo Cibrián Díaz, Francisco Barges González, Facundo Sánchez Ibaseta. Delegado ante los organismos oficiales y patronales, Antonio Martínez Rodríguez.

Los concurrentes a la Junta General dedicaron cariñosas ovaciones a los triunfadores, muchos de ellos veteranos luchadores de la Sociedad de Escogedores, que al través de los años mantiene su aureola de prestigio, velando siempre por mantener los intereses del núcleo de trabajadores que la constituyen, y que cuentan un honroso historial de solidaridad fraterna desde su fundación en 1872.

Deseamos a los nuevos Directivos los mayores éxitos sociales.

Pospuesta para hoy la entrega de la Alcaldía

Se evitará que se venda pan falto de peso. Muchas deudas están siendo pagadas

Tan pronto como llegó al Ayuntamiento, el Alcalde dispuso que fuesen llamados todos los jefes de departamentos del Municipio y, especialmente al Dr. Domingo Macías, Secretario de la Administración Municipal, para entregarle a las doce del día la Alcaldía.

Posteriormente fué pospuesta la entrega a causa de los expedientes administrativos que están por resolver. Será hoy, viernes.

43,000 PESOS PAGADOS POR SUMINISTROS

Dispuso el Alcalde el pago de 43,738 pesos 41 centavos por distintos suministros hechos al Municipio durante los meses de octubre y noviembre ppdo., entre los cuales se encuentran $2,652.13 a los señores Antiga y Compañía; $2,226.33 a los señores Solís, Entrialgo y Compañía; $1,344.00 a la Standard Oil Company; $1,354.96 a Braulio Fernández; y a Molina y Compañía, la suma de $1,393.36.

También se pagarán los alquileres de casas, colegios y demás atenciones municipales.

EL PESO DEL PAN

Ha dispuesto el jefe del Departamento de Gobernación Municipal, que los inspectores de esa sección municipal realicen las investigaciones pertinentes para impedir que se venda pan falto de peso.

Defunciones ocurridas ayer en la Habana

Ramón Canda Morales, blanco, 25 años, Paula 10, congestión pulmonar.

Perla Sklarevisky, blanca, 57 años, Cerro 440, Cáncer del pulmón.

Felipe Eng, Amarilla, 33 años, Manrique 108, Miocarditis.

Orlando Acosta Silva, blanco 21 años, Tejadillo 21, Insuficiencia Cardiaca.

Domingo Roldán Bencomo, blanco, 68 años, Zulueta 83, Cáncer del estómago.

Evelia C. Hernández Hernández, blanca, 9 años, Santa Irene 23, Bronconeumonía.

Víctor Román Rivera, blanco, 3 meses, Amistad 91, Debilidad congénita.

María Rodríguez Ganet, blanca, 70 años, Buenaventura 11, Embolia cerebral.

Carlos Cancio Rodríguez, blanco, 60 años, Gertrudis 21, Arterio esclerosis.

Felipe Morejón, blanco, 49 años, H. Universitario, Insuficiencia mitral.

Francisca Leal, blanca, 69 años, H. Universitario, Estrangulación herniaria.

Florentino Arencibia, blanco, 23 años, Cueto 10, Tuberculosis pulmonar.

Carmen Vives Castillo, blanca, 51 años, Quinta Dependiente, Suicidio, precipitación lugar.

Felipe Sánchez Radillo, blanco, 86 años, Moreno 67, Miocarditis.

Angel Martín Valdespín, mestizo, 31 años, Almendares 17, Enteritis.

Jesús Alemany Díaz, blanco, 10 años Infanta 28, Bronconeumonía.

Inés Azoy Hernández, blanca, 85 años, Aguacate 26, Arterio esclerosis.

Camilo Armada Yañez, blanco, 34 años, Benéfica, Apendicitis.

Orlando Facenda Riojas, negro, 11 meses, Lagunas 85, Meningitis.

Eloisa Llanes Pérez, blanca, 64 años San Francisco 6, Anemia perniciosa.

Un desconocido, blanco, 58 años, Primer Centro de Socorro, Enfermedad Orgánica Corazón.

Angel Conde, blanco, año y medio, H. Universitario, Bronconeumonía.

Regla Moreno, blanca, 93 años, Pérez 43, Arterio esclerosis.

José León Trujillo, blanco, 42 años, Cda. Calvario, Cáncer de la boca.

Francisco Delgado, blanco, 56 años, Marquez de la Torre 51, Tuberculosis pulmonar.

Rómulo Laguardia, mestizo, 63 H. Universitario, Ulcera de la pierna.

Carmen Taboada, blanca, 19 años, Primer Centro Socorro, Suicidio por veneno.

José García, blanco, 50 años, Concordia 32, Tuberculosis pulmonar.

Un desconocido, negro 70 años, Ayesterán y Anatos, Enfermedad Org. del corazón.

Basilia Bano, blanco, 59 años, Concepción 10, Bronconeumonía.

En juicio comenzado ayer, por contrabando de opio, la policía defendió a un chino

Pronto formulará el Fiscal conclusiones en la causa por el asesinato de los hermanos Floro y Antonio Pérez y Rafael Nápoles. Falsificación de sellos del Timbre

Un interesante juicio oral comenzó a celebrarse ayer tarde, en la Sala Tercera de lo Criminal de esta Audiencia, que juzga al asiático Julio Wong acusado de daño a la salud pública y tentativa de cohecho, porque, según aparece de las actuaciones del Juzgado de Instrucción de la Sección Cuarta, miembros de la Policía Técnica, componentes de la Sección de Moralización Social de dicho Cuerpo que comanda el activo Subinspector de la misma señor Juan B. Cintas, cumpliendo instrucciones del Jefe de la Técnica, señor Cayetano Fraga, sorprendieron un fumadero de opio en la finca Palatino, en septiembre del pasado año, donde había doce chinos entregados a la droga citada, siendo, según dichas actuaciones, dueño del fumadero, el procesado Wong, al que se ocupó el estupefaciente y más de noventa pesos en efectivo, producto del ilícito negocio.

El encausado Wong negó los cargos, asegurando al Tribunal que si bien estaba allí él no era el dueño del fumadero ni tenía el opio ni el dinero, sino otro asiático, nombrado Chio Seng, al cual, sin podérselo él explicar, fué dejado en libertad, remitiéndose a los demás al Lazareto del Mariel y procesándosele a él por dichos delitos.

A continuación declararon el antes citado Subinspector de la Policía Técnica, Juan B. Cintas Castro, quien afirmó al Tribunal que Wong es uno de los tantos viciosos que allí estaban y que debía haber sido remitido al Mariel, siendo el culpable de los delitos que se persiguen Chio Seng, el dueño del fumadero a que antes nos hemos referido, no encontrando explicación alguna el hecho de que Wong estuviera procesado y en libertad, el referido Chio Sen, a quien él mismo ocupó el dinero y la droga, como propietario del tantas veces repetido fumadero. Defiende a Wong el doctor Arturo González Alfonso.

En igual sentido declaró el detective de la Técnica, Domingo Montenegro, miembro de la referida Sección de Moralización Social, que actuó a las órdenes del señor Cintas. Hoy continuará el juicio con la declaración de otros detectives de la Sección que intervinieron en el servicio antes citado.

EL HOMICIDIO FRENTE AL EDIFICIO DE LA COMPETIDORA GADITANA

La Sala Tercera de lo Criminal celebrará hoy el juicio de la causa contra Pedro Pablo Valdés Campos, por el homicidio de Carlos Hernández González, al cual privó de la vida, con una navaja barbera, el 22 de septiembre último en los soportales del edificio de la fábrica de cigarros «La Competidora Gaditana», sita en Belascoaín y Sitios, al sostener ambos una riña.

Para Valdés Campos, que es conocido por «El Centinela» o «El Chino», pide el Fiscal veinte años de reclusión por apreciarle la agravante de uso de arma prohibida. La defensa, a cargo del doctor Carlos M. Estévez, insta fallo absolutorio, alegando la legítima defensa.

POR FALSIFICACION DE SELLOS DEL TIMBRE

La Sala Cuarta tiene señalado para hoy, el juicio contra Carlos Gaona Almansa, Pablo Alvarez Martínez y Vicente Pérez Ayo, por falsificación de sellos del timbre nacional, en la casa San Rafael número 49, donde fué sorprendida por la Policía Técnica, una manufactura de dichos sellos, donde eran lavados convenientemente los usados y puestos en circulación, nuevamente, como si fueren legítimos, en cantidad que asciende a $10,000.00.

El Fiscal pide que sean condenados dichos procesados a la pena de dos meses y un día de arresto y multa de $500.00. La defensa está a cargo del doctor Carlos R. Menció.

EL ASESINATO DE FLORO Y ANTONIO PEREZ Y DE RAFAEL NAPOLES BATISTA

Se han recibido en el Tribunal Nacional de Sanciones, procedentes de Matanzas, las actuaciones del proceso seguido a Santiago Trujillo, excomandante del Ejército y ex-jefe de la Policía Secreta, y contra Clemente Carreras y Telesforo Alvarez, por el asesinato de los hermanos Floro y Antonio Pérez Díaz y Rafael Nápoles Batista, ocurrido en la noche del 7 de septiembre de 1932, siendo la particularidad en este proceso que el cadáver de Floro fué hallado en la carretera de Guanajay, el de Antonio, cerca del pueblo de Ceiba Mocha, y el de Nápoles en la carretera que conduce a Jaimanitas, circunstancias por las que se dudó a qué Tribunal Provincial pudiera corresponder el conocimiento del asunto, resolviendo el Nacional que al de Matanzas y acumulándose los tres procesos que entonces existían, —uno en Pinar del Río, otro en Matanzas y otro en la Habana—; pero debido a aparecer cargos contra Gerardo Machado, expresidente de la República, el citado Provincial de Matanzas se ha inhibido en favor del Nacional, como corresponde.

En breve el doctor Pablo F. Levín, Fiscal del Tribunal Nacional de Sanciones, formulará las conclusiones correspondientes, por los delitos de asesinato y hurto, ya que aparece que Carreras y Alvarez se apoderaron de prendas valiosas de las tres víctimas. El Fiscal de Matanzas había formulado conclusiones ya, pidiendo la pena de muerte para dichos tres procesados, por asesinato, cualificado por la premeditación, con las agravantes de nocturnidad y de haberse prevalido los culpables del cargo público que desempeñaban, y dos años y cuatro meses de presidio para los procesados Carreras y Alvarez, por hurto.

Están rebeldes en este proceso Gerardo Machado, Arsenio Ortiz, Alberto Herrera, Julio Tamayo Ferrero y Guillermo González (a) Alambrito.

ARROLLADO POR UN OMNIBUS

Francisco Hernández Alemán, vecino de Independencia 128, e Guanabacoa, sufrió ayer graves lesiones diseminadas por el cuerpo, al ser arrollado en ocasión de transitar por la esquina de Luyanó y Calzada de Guanabacoa, por el ómnibus 233, de la Ruta número 10, que conducía el chofer Esteban Quintana, La Rosa, vecino de Fábrica 28, que fué arrestado.

No hay peligro por la grippe, dice Sanidad

En esta época del año siempre aumentan los casos. Entregarán al Estado los acueductos

El director de Sanidad, doctor Carlos J. Taboada, a preguntas de los periodistas, en relación con la gran cantidad de personas vecinas de esta capital que padecen grippe, declaró que «estamos muy lejos de un estado epidémico de grippe, pues en esta época del año siempre hemos confrontado una ligera recrudescencia de los estados catarrales, cuya profilaxis es bien conocida».

En las oficinas sanitarias se tiene conocimiento de algunos miles de atacados de grippe, por lo que los altos jefes vienen observando el desarrollo de la enfermedad por si se presentan complicaciones pneumónicas que le dieran caracteres de gravedad o tomara forma de epidemia para actuar publicando las instrucciones procedentes.

«No hay, pues, termina diciendo el Dr. Taboada, motivos de alarma».

ENTREGARAN AL ESTADO LOS ACUEDUCTOS

El señor Avalos, Secretario de la Cámara Nacional de Acueductos de Cuba, visitó ayer al Director de Sanidad, doctor Taboada, de quien interesó la promulgación de un Decreto-Ley por el que se solucionará el problema económico que vienen confrontando las empresas que prestan ese importante servicio público en muchos términos de la República.

Caso de prolongarse mucho tiempo la situación actual y no promulgarse ese proyecto de Decreto-Ley, dicha Cámara entregará al Estado los acueductos para que los administre.

CLAUSURA DE UN ESCUELA

Por orden de la Dirección de Sanidad se procedió ayer a la clausura del edificio que ocupa la Escuela Pública situada en la Calzada del Cerro esquina a la de Infanta, en esta Capital ,por encontrarse en pésimas condiciones sanitarias y, además, por haberse registrado entre el alumnado, un caso de Poliomielitis.

NO ESTA INSCRIPTO

Fué notificado ayer por la Secretaría de Sanidad el Administrador de la Aduana de la Habana, de estar prohibida la importación de la vacuna denominada «Ferarofal», producto extranjero, que no aparece registrado en la Inspección General de Farmacia.

Sensacional oferta de

Cortes y Retazos.

Sólo hoy y mañana.

Planta baja.

El Encanto

Los eminentes doctores Gisbert Bossard y Helen Randle, en El Encanto

El Encanto ha recibido ayer la visita de dos eminentes figuras de la Ciencia: el doctor Gisbert Bossard —famoso por sus maravillosas invenciones en el campo de la ingeniería—, y su esposa, la doctora Helen Randie, médico oficial que fué de los Presidentes Harding y Wilson, y ante cuya sabiduría científica acuden en la actualidad figuras de tanta significación como Mahatma Gandi, Mary Pickford, Douglas Fairbanks, etc.

Cuba ha encontrado en los eminentes doctores dos amigos leales y dos admiradores convencidos.

Para El Encanto han tenido los más calurosos elogios, y han tenido especial empeño en que El Encanto exprese en su nombre a la sociedad cubana la impresión gratísima que la ciudad de la Habana y su hospitalidad proverbial les han causado. Misión honrosísima que cumplimos con especial satisfacción

El Encanto

LA ASOCIACION DE DETALLISTAS DE TABACOS Y CIGARROS NOMBRO SU DIRECTIVA PARA ESTE AÑO

Varios oradores hicieron uso de la palabra, exponiendo la obra que se debe hacer en lo sucesivo. Todos están satisfechos de los trabajos realizados hasta lo presente

En su domicilio social de Avenida de Bélgica 125 altos celebró Junta General de Elecciones, la Asociación de Detallista de Tabacos y Cigarros, concurriendo numerosos asociados.

Abierto el acto a la hora señalada el Presidente en sentidas palabras, se dirigió a los reunidos, explicando la trascendencia del acto, y lamentando que sólo se hubiese presentado una candidatura; y ordenó al Secretario, la lectura de la Convocatoria, que fué aprobada.

Seguidamente el Secretario, leyó el informe de la Junta Directiva saliente, en el que solamente, y de manera sintética se relacionan las principales labores desenvueltas por el Organismo que cesa en este acto; y que demuestra la árdua y destacada tarea que ha pesado sobre los dirigentes de la Colectividad, en época tan azarosa para la Nación.

Aplaudida la Junta Directiva saliente, por los valiosos servicios prestados a la Asociación, y que se han traducido en valiosos beneficios para el conglomerado social, se dió lectura a la única candidatura presentada; la cual fué proclamada; prorrumpiendo la asamblea en delirante ovación al tomar posesión de sus cargos los nuevos dirigentes electos, que figuran en la candidatura proclamada y que son:

Presidente: señor Eugenio González López, Segundo Vice presidente: señor Medardo Córdova Rodríguez, Tesorero, señor José María de la Vega Berdayes, Contador: señor Pedro Fernández y González, Secretario: señor Fabián Conde Fernández.

Vocales: señores Adriano Díaz, Lafuente; Cayetano Iravedra Cortón; Juan Noguera Focada; Rodrigo Gayo Fernández; Elías Fernández Catalán; Darío Mosquera García; Emilio García García; Alvaro M. García y Fajado; José Arias Menéndez; Bernardo Castro Fernández y José A. Tamargo Suárez, Vocales Suplentes: señores Felipe Alonso García, Andrés Arias Villalón, Benigno Martínez Fernández Luis Colás Heredia, Graciano Miragaya Fraga, Antonio Granda Muñiz y Cándido Dovale Peña.

El Presidente electo dió las gracias en nombre de la nueva Junta Directiva, felicitó a los que por la voluntad social, vienen a compartir la enorme tarea que pesa sobre los dirigentes de entidades de la naturaleza de la Asociación de Detallista de Tabacos y Cigarros, por los contínuos problemas que pesan sobre las clases económicas; tuvo frases de agradecimientos para los directivos salientes por la insuperable obra que han realizado, con tanto entusiasmo y perseverancia; destacó la significación de la Asociación, en cuantos asuntos interviene; y terminó esperando de todos la necesaria ayuda, para que los nuevos dirigentes puedan salir airosos, de la enorme responsabilidad que pesa sobre ellos.

Promtiendo cumplir sus deberes desde el honroso cargo que nuevamente ocupa reafirmó la fe que tiene en la prosperidad de la Asociación; y deseando el mayor bienestar a la República, para la que tuvo frases gratitud, cedió la palabra al señor Rogelio Caramés del Castillo, Socio de Mérito de la institución; quien con la elocuencia que le caracteriza, analizó la obra felizmente llevada a cabo por los dirigentes sociales, digna de los que le han antecedido, y que acumula un brillante historial en el magnífico que posee la Entidad, arengó a los reunidos a que persistieren dando el sublime ejemplo que han venido dando, de amor al trabajo y a la nacionalidad cubana; y finalizó, deseando los mayores éxitos a todos los electos, prosperidad a cuantos componen el conglomerado social, nuevos triunfos para la Corporación, y bienestar sin límites para la patria cubana, digna de los mejores empeños.

Hicieron uso de la palabra, los señores Conde, Ferrer, Couzo, Garrido y otros; los que fueron muy felicitados; procediendo la Junta al nombramiento de la Comisión de Glosa.

Obsequiada espléndidamente la concurrencia, se convino por todos, en iniciar activa propaganda en favor de la industria cigarrera nacional, seriamente amenazada por el crecente consumo de cigarros importados, muy inferiores a los de producción cubana; invitándose oportunamente a otras instituciones a cooperar en tan necesaria obra; y a solicitar el concurso de la prensa.

Sólo 3 muestras se tomarán para los análisis

Aclaración del nuevo jefe de Bromatología, Dr. Duarte. Deben identificarse los inspectores

El doctor Aníbal Duarte, Jefe de Bromatología de la Jefatura Local de Sanidad de la Habana, con vista de la protesta hecha por comerciantes e industriales ante el abuso de algunos inspectores al tomar muestras de licores o conservas para su análisis en el Laboratorio Nacional, ha dictado las siguientes instrucciones a sus Inspectores, cuyo cumplimiento exije totalmente:

«Lo Inspectores de Bromatología no tienen conexión alguna con el Servicio de Inspección Sanitaria de Casas y Establecimientos, debiéndose dar cuenta al Jefe del Negociado expresado de cualquier extralimitación de funciones que en ese sentido cometan los mencionados inspectores de Bromatología, para proceder en consecuencia al delito que con ello cometen».

«Los Inspectores de Bromatología están obligados a presentar al comerciante o industrial que visiten, la tarjeta de identificación, que lleva el retrato del Inspector y la firma del Secretario de Sanidad. Se prohibe la entrada de un Inspector en la zona de otro».

En el desempeño de sus funciones aparte de las cortesías para con el comerciante, deben atenerse los inspectores única y xclusivamente a las atribuciones determinadas por las Ordenanzas Sanitarias y las Circulares y Decretos vigentes. Ningún Inspector procederá al arrojo de mercancías, sin antes cerciorarse de su mal estado, levantando el acta correspondiente que firmará el comerciante interesado».

«Las sospechas de que un producto no reune condiciones para su consumo o expendio, obliga a los Inspectores a tomar una muestra compuesta de tres unidades del mismo, haciendo constar en el acta que tiene que levantar obligatoriamente, si el envase está abierto o cerrado y en caso de estar abierto, quién lo abrió. Las muestras tomadas serán cuidadosamente selladas y prescintadas, con una prescinta firmada por el Jefe del Servicio de Bromatología, al que los inspectores deben de rendirle estrecha cuenta de todas las prescintas que reciban sin que la pérdida de una de ellas exima al Inspector de la responsabilidad correspondiente. Cada Inspector le hará saber a los señores comerciantes de su zona el resultado de los análisis de sus productos y avisarle que pase a recoger la muestra que queda en poder de la Jefatura del Servicio dentro de los seis días siguientes al de la notificación del resultado del análisis».

ACUSADO DE HURTO

Denunció a la Policía Angel González Huerta, natural de España, de 33 años de edad y domiciliado en Manrique 83, que de la habitación le habían sustraído la cantidad de $27.00 y un reloj de plata. Sospecha de su compañero de cuarto, José Díaz García, toda vez que en todo el día se ausentó de su domicilio.

3000 PARES de medias GOTHAM rebajadas de 2.25 a 1.25

Apresúrese usted a aprovechar esta colosal oportunidad. 3000 pares de medias no significan, como cantidad, nada en EL ENCANTO. En cuestión de horas —para mañana a todo más— se habrán vendido todas. Compre usted medias excelentes, de seda pura, en tejido chiffón extrafino, en todos los colores, a mitad de precio. Súrtase ahora de medias para una larga temporada.

PLANTA BAJA

El Encanto

El Departamento Postal servirá a usted cualquiera de los artículos anunciados.

Se ha iniciado el expediente por el hundimiento del vivero cubano "Julián Bengochea"

Hoy prestará declaración el capitán del ferry que lo echó a pique. Mucho oro y plata para EE. UU. Pasaron por La Habana dos científicos. Restricción de pases

Procedente de Cristóbal llegó ayer el vapor americano «Quirigua», de la Flota Blanca, que trajo 19 pasajeros para la Habana y miles de racimos de plátanos, café, cacao y otros productos, así como 32 pasajeros en tránsito para New York, hacia donde salió ayer tarde.

Con objeto de tomar el vapor «Florida», con destino a Miami, llegaron en el «Quirigua» de Centro América, dos personalidades científicas norteamericanas: el doctor Gisbet Bossard y la doctora Hlen Randle.

El doctor Bossard está considerado como la persona más entendida en ingeniería eléctrica de los Estados Unidos. Es inventor de infinidad de ingeniosos aparatos mecánicos eléctricos, para distintas aplicaciones, así como de señales contra accidentes ferroviarios, los que se aplican en Europa y en los Estados Unidos.

La doctora Randle es una dietista a la que suelen consultar preeminentes hombres de Estado millonarios.

Es la que ha solido dictar las pautas dietéticas a Mahatma Gandhi para reponerlo en las distintas ocasiones en que se ha declarado en huelga de alimentos.

También ha consultado al ex Kaiser de Alemania, al difunto Presidente Teodoro Roosevelt, al también fallecido y Presidente Wilson y por correspondencia y personalmente a numerosos artistas de cine.

Ambos embarcaron ayer tarde en el «Florida».

—También llegaron por el «Quirigua» el banquero Aplehy Scott y familia, el señor José Farré y señora, el Ministro de Bolivia en México señor Juan Sama y señora, a quien se le dispensaron las cortesías de estilo.

Entre los turistas en tránsito viajan el autor americano Donald Gilbbs.

Lleva el «Quirigua» 20.000 huacales de tomates y cuatro mil de piñas, cargados en la Habana.

La restricción de los pases

El Administrador de la Aduana ha ratificado su orden de restringir los pases a bordo de los barcos, concediéndolos en casos muy justificados. El día de la llegada del «Cristóbal Colón» hubo verdadera plétora de ellos, ocasionando graves trastornos en el barco cuando ya prácticamente la mayoría del pasaje estaba listo para desembarcar, impidiendo que las operaciones de desembarco fueran tan rápidas como de ordinario.

El «P. Wilson»

Con 23 pasajeros para la Habana, y carga y 38 pasajeros en tránsito llegó ayer de San Francisco el por americano «P. Wilson».

Llegaron en este barco Guillermo Román y familia, el pintor Ma... Valderrama, Carmela C. A... Rosa Hernández, Franglin Whe... familia, José Padró, Antonio Sa... la japonesa Goichi Cagana e hi...

El «Zacapa»

Con varios miles de racimos plátanos y 34 pasajeros en tránsito y 8 pasajeros para la Habana, ayer con un día de adelanto, el por americno «Zacapa», en el que garon Hunte Michols y señora y D... nald Davibauch.

El «Siboney»

Procedente de Veracruz llegó el vapor americano «Siboney», de Ward Line, que trajo carga general ocho pasajeros para la Habana, carga y 35 pasajeros en tránsito para New York, para donde salió tarde.

Para la Habana llegaron el doctor Edward Edael, Francisco Seg... Manuel Sierra, Guadalupe S... Ceferino Carrasco, y entre los de tránsito va el artista cubano Enri... Areu.

Los que embarcaron

Embarcaron para New York Jenete Brenovitz, Leo Davidson y señora, Abraham Goodman y señora, John Strassel, Arturo Smith y señora, Stanley S. Teimann, Irwin S... y William Veverly.

El «Oriente» llegará mañana

El turbo eléctrico «Oriente», de Ward Line, llegará mañana de New York, con 800 toneladas de carga general y 64 pasajeros.

Saldrá mañana mismo, de regreso a New York, con objeto de recuperar su itinerario y volver de New York cada viernes.

Los que van en el «Florida»

En el «Florida», que salió ayer para Maimi, embarcaron José A... zón, Ofelia Martínez, María J... Rojas, Pedro Gutiérrez, Fran... Prat, Gonzalo A. Vieta, María T... resa Herrera, Dr. Cephas, Whit... Amelia Morales, Sebastián Acos... Antonio Pombrol, Orlando Fernández, Mario del Barrio, Domingo Gu... llermo, Alberto Mira, Consuelo Gu... rez el director del «Time of Cuba», mister O-Brien, doctor Carlos y Joaquín Valle, doctor Gerardo Gu... rrez Valladón y otros.

La recaudación

La Aduana de la Habana recaudó ayer la cantidad de 73.124 pesos centavos.

Medio millón en plata

E nel «P. Wilson» van para New York barras de plata que valen medio millón de pesos.

Oro

El «Quirigua» lleva para New York y procedente de las minas Ros... en Guatemala, oro por valor de 7... pesos.

Lleva de Centro América, p... New York, 37.000 racimos de plátanos y 36 tortugas vivas.

—El «Siboney» lleva para New York 36.000 huacales de vegetales, 200 tercios de tabaco y 300 de miscelánea.

Se inició el expediente del «Julián Bengochea»

El capitán de la Marina mercante señor Manuel Canto, inspector de la Capitanía del Puerto de la Habana, designado juez instructor del expediente sobre el abordaje y pérdida del vivero cubano «Julián Bengochea», pasado por ojo por el ferry «Seatrain of Havana», inició ya sus actuaciones, designando su secretario al vigilante de la Policía Marítima Benito Torrá.

Abierto el expediente se aportaron al mismo las actas y declaraciones de los supervivientes.

Hoy llegará el «Seatrain Havana»

En la mañana de hoy llegará de New York el ferry «Seatrain Havana», causante del naufragio, y su capitán será llamado a la Capitanía para declarar sobre el hecho.

Sobre la pérdida del «Amable María»

También ha sido designado el capitán Galnere, para iniciar el expediente sobre la pérdida del vivero «Amable María», frente al Club Náutico de Jaimanitas.

A cubrir sus puestos

El capitán de la Policía Marítima ha disuelto la Sección de Especiales que tenía, reincorporándolos a las ... las.

El «Cuba» y el «Cefalú»

Los vapores «Cefalú», de Nueva Orleans, y «Cuba», de Tampa y Key West llegarán hoy con carga y pasajeros.

Riña

El vigilante número 25 procedió al arresto de Ceferino Vales y Emeterio Moya, por haber sostenido una reyerta en el muelle.

Menor desaparecido

Blanca Llerandi, vecina de Zan... 107 pidió a la Policía Marítima que buscara a su menor hijo Adolfo González, de 11 años de edad, de raza blanca, de pelo rubio y con una cicatriz en la cabeza y el cual falta desde el día 4 del colegio «Minerva», donde estaba internado. Ha sido informada de que a su hijo lo han visto pululando por los muelles.

Libres las embarcaciones

Por la Policía Marítima se procedió ayer a la ocupación de más de veinte lanchas, botes y guadaños que carecían de documentos por haberse vencido ya los distintos plazos concedidos para que cada embarcación esté provista de los documentos que se exigen.

Al fin, en horas del mediodía, y a instancia de muchos de los dueños, las embarcaciones fueron entregadas concediéndoseles un último e improrrogable plazo de 48 horas.

Salidas

Salieron ayer: el «Siboney», para New York; el «P. Wilson», para New York; el «Quirigua», para New York; el «Florida», para Miami, y el petrolero «Carabulle», para Aruba.

El «Athellaird»

El vapor inglés «Athellaird» llegó ayer de Puerto Padre con miel de purga en tránsito, cuyo cargamento completará en la Habana.

M.E.C.D. 2016

9A SECCION Z

TELEFONOS:
Dirección. A-3517
Jefe de Redacción. A-3295
Sección de Sports. M-7912

DIARIO DE LA MARINA

TELEFONOS:
Quejas M-7911
A. Clasificados . . A-3333
Agencia Marianao. FO-7389

9A SECCION Z

AÑO CIII — EL PERIODICO MAS ANTIGUO DE CUBA — LA HABANA, VIERNES, 11 DE ENERO DE 1935. — ACOGIDO A LA FRANQUICIA POSTAL — PAGINA NUEVE

LA ACTUALIDAD

Delicias de la Rusia Soviética

(Por LEON ICHASO)

DIECISIETE años son ya tiempo suficiente para que se vea algo, a lo menos, de lo bueno y lo progresivo que puede dar de sí la experiencia rusa. Más todavía si se tiene en cuenta que aquel pueblo echó los bofes, como se dice vulgarmente, en los dos planes quinquenales para hacer el jugo a la vitalidad agrícola e industrial del país. Las jornadas de trabajo durante estos dos planes no tenían límite fijo. Podían prolongarse al arbitrio de Stalin y de sus Comisarios. Llegaban hasta doce horas. Se puede decir que el ruso, en el transcurso de esas dos experiencias, trabajaba desde el alba hasta el término del día. El jornal que por sus faenas recibía, no era más que lo estrictamente necesario para poder seguir trabajando.

Y, sin embargo, el pueblo ruso continúa padeciendo ahora más pobreza material—la pobreza moral es insuperable—que en los peores tiempos de los zares. Así lo aseguran personas que por sus fuertes simpatías hacia el comunismo han ido a Rusia para comprobar los adelantos que ellos creían encontrar allí.

Cuéntase entre ellos John Brown, uno de los estudiantes más aprovechados y más inteligentes del Rusken College, de Oxford.

Era este estudiante ferviente comunista. Su amigo Lord Nuffield le lanzó un reto. Le dijo que si encontraba las excelencias de las doctrinas y del sistema de Lenin era porque no las conocía y que le pagaba el viaje a Rusia con la seguridad de que al volver habría de renegar de su fe comunista. John Brown no aceptó el pago, pero partió a Rusia.

Acaba de regresar de allí. Y, en efecto, viene profundamente decepcionado. He aquí algo de los informes que ha publicado sobre la Rusia soviética:

«No hay igualdad en los salarios. El minero está mejor pagado que el médico o el profesor y todos viven en alojamientos infames. El nivel de vida entre los más favorecidos es inferior al de un inglés en paro forzoso. He podido comprobarlo. Para que triunfe la experiencia rusa, serán necesarios cinco planes quinquenales a fin de conseguir una parodia de lo que ofrece nuestra civilización occidental.

Rusia es el país de los mendigos y de los rostros sin sonrisa.

Allí se hace «cola» para todo. El amor no existe. El comunismo ha abolido el amor».

Agréguese a esta explícita confesión de John Brown el informe que desde la zona aurífera de Siberia envía al «Corriere della Sera» su corresponsal, con fecha 13 del último diciembre:

«Hay en la zona aurífera, trabajando en las minas, millares de deportados por el régimen soviético, generalmente por delito de desafecto al mismo, pues ya se sabe que otros delitos de mayor importancia se castigan en Rusia por un procedimiento mucho más rápido que el de enviar al condenado a vivir entre los hielos a seis o siete mil kilómetros de cualquier lugar civilizado y a cincuenta o sesenta grados bajo cero.

Hasta las minas de oro llegaron los deportados en conducción ordinaria: a pie los hombres y mujeres jóvenes, en carreta los enfermos o los ancianos, sin más descanso que el indispensable para continuar el camino y el necesario para abrir de vez en cuando una fosa y enterrar a los que iban cayendo. El aprovisionamiento de los deportados resulta, como es de comprender, extraordinariamente difícil, y en las épocas de penuria, atravesadas por la población de Rusia entera, aún en los centros mejor provistos, los pobres habitantes de la región aurífera hubieron de esperar por mucho tiempo, entre los tormentos del hambre, convoyes que no llegaban. La presión fiscal del Gobierno ruso sobre la producción de oro de los yacimientos, es implacable. Un alto funcionario del soviet, un militar y un policía, aparecen diariamente al caer de la jornada para recoger el producto y enviarlo a la lejana Moscú. No es eso sólo. Se ha llegado hasta al secuestro personal para averiguar la procedencia de cualquier pequeña pieza de oro. «Tu hija está en nuestras manos—le escribían a un padre—. Si no nos dices de dónde ha salido el anillo nupcial, no la volverás a ver».

La captura del oro adquiere proporciones febriles. El corresponsal ve un cementerio completamente excavado, donde no queda cubierta una sola tumba, donde yacen por el suelo las cruces y las piedras destrozadas. Se había removido todo para ir arrancando de los cráneos las piezas de oro que hubiese en las dentaduras de los difuntos».

¿Para qué comentar esos informes? ¿Qué comentarios más elocuentes que los que llevan dentro de sí mismos con toda su repugnante y macabra barbarie?

Diecisiete años de experiencia para eso: para que Rusia sea «el país de los mendigos y de los rostros sin sonrisa» y para que se asalten los cementerios, se abran las tumbas y se arranquen de las calaveras «las piezas de oro que hubiese en las dentaduras de los difuntos».

Las casas reales de España e Italia asistirán a la boda de la Infanta Beatriz

Sevilla estará a tres días de Buenos Aires y Vigo a dos días solamente de Nueva York

España, que no puede permanecer al margen de las grandes rutas aéreas, por su posición geográfica y por su Historia, ha quedado incorporada a los magnos planes trasatlánticos

PARIS, enero 10. (SE.). (Por J. E. Yndart).—Es de creer que el viaje de Madrid a Sevilla de don Alejandro Lerroux, tenga un mayor objeto que el de darse una vueltecita en dirigible alrededor de la Giralda Es de esperar y desear que España se haya incorporado a la preocupación del momento: las rutas comerciales a través de los dominios del aire.

En «Le Journal», el aviador, Louis Bleriot, publica un artículo, en el que afirma que el esquife aéreo vencerá al enorme paquebot transatlántico.

En efecto, la navegación aérea a gran distancia funcionará antes de mucho, con indudable regularidad, como el transporte por tierra o por los dominios marítimos, y no puede España, sin desprenderse de su inmejorable situación geográfica, quedar arrancada al margen de los grandes caminos del aire, como esos pueblos que no gozaron el camino de hierro por culpa de un titubeo o por culpa de un cacique.

El «Graf Zeppelin», que ha cubierto su primer millón de kilómetros recorridos y ha sido felicitado en ruta por el general Goering, Ministro del Aire del Reich, ha dado palpable realidad a la línea Europa-América del Sur por dirigible. Con la regularidad de un transatlántico cumple sus itinerarios, y si no tiene sobre el avión ventajas de la velocidad, su seguridad es mayor y reconocida, por cuanto que se trae y se lleva pasajes a través del Atlántico.

La prensa francesa se inquietaba por las intenciones alemanas, cuyos proyectos preocupan a las grandes naciones. En particular la hegemonía por la línea de América del Sur es de una candente actualidad. Parece decidido que el dirigible alemán en construcción «L. Z. 129»—capaz para cincuenta pasajeros; el «Graf Zeppelin» sólo admite veinticuatro— será destinado a la línea de la América española. El que España se decida a hacer de Sevilla un gran aeropuerto europeo internacional es, pues, un positivo acierto Sevilla, a tres días de Buenos Aires. Interesantísimo.

Además, se presiente otra línea por dirigible para junio próximo: la de Europa-Estados Unidos, que, según todas las probabilidades, también tocará en las costas gallegas, antes y después de volar sobre el mar. Vigo, a cuarenta y ocho horas de Nueva York. Doblemente interesante. En esta línea llegarán a prestar servicio tres aeronaves, que transportarán ciento veinte pasajeros, y que podrán realizar la travesía de ida y vuelta dos veces por semana.

Los partidarios de las más pesadas —como los franceses— defienden la ruta de Hispanoamérica con grandes máquinas, verdaderos monstruos del aire, que tan sólo transporten sacas de correspondencia. Lo propuesto es digno de alabanza, pero no comercial. El avión merma mucho sus cualidades en cuanto ha de librar distancias demasiado largas. Así, para presentar la batalla en la futura competencia entre dirigibles y aviones sobre el Atlántico norte, vuélvese al proyecto de las islas flotantes, a fin de establecer recorridos a 6.000 kilómetros. Seis escalas: dos naturales, las islas Azores y las islas Bermudas, y cuatro artificiales, cuatro islas transatlánticas: americana, canadiense, francesa y británica.

Vislúmbrase una pugna entre los más pesados y los menos pesados del aire. Y otra guerra comercial entre los aliados y Alemania. Pero esto ya es otra cuestión...

Opina el capitán Iglesias que la Amazonia será la cuna de nueva y muy poderosa supercivilización

Dice el ilustre capitán español que ese territorio es casi tan grande como toda Europa y más rica que ella, y servirá de arteria de drenaje al exceso de población

VALENCIA, enero 10. SE.).—Se encuentra en esta ciudad el capitán Iglesias, que ha venido con objeto de inspeccionar la construcción del buque «Artabro», con el que ha de realizar su anunciada expedición al Amazonas.

Con él ha venido su ahijado Arístides, un morenito de catorce años, producto típico de las razas blancas y amazónica, que es muy querido por el capitán. Su aclimatación al medio ambiente español ha sido rápida. Según se nos informa se aplica en el estudio de las lenguas, la mecánica y la aritmética. Está matriculado en un colegio de el Ferrol y sus progresos son de día en día, notables, hasta el punto de que su protector dice, humorísticamente, que el muchacho está en camino de crear una nueva dinastía en su país, en la que figurará con el nombre de Arístides I, Emperador de Amazonia.

El capitán Iglesias ha expuesto los motivos que le indujeron a proyectar su expedición al Amazonas.

Los españoles —dijo—, que exploraron toda la América del Sur y la del Centro, hicieron caso omiso del Amazonas, abrumados, sin duda, por sus colosales dimensiones y sus selvas impracticables.

Sin embargo, otros países, como Francia, Inglaterra, Estados Unidos y Portugal, atraídos por la halagadora promesa de la vegetación lujuriante de aquel mundo nuevo enclavado dentro de otro mundo mayor, que tal es la Amazonia, realizaron diversas expediciones con fines comerciales o de mera curiosidad científica, obteniendo, en todas ellas, triunfos señaladísimos. Ante el divorcio de España con todo lo que se relacionaba con esta rica y misteriosa región, ideó el capitán Iglesias su viaje al Amazonas, donde tanto queda por descubrir.

Cree, también, el señor Iglesias, que la Amazonia será la cuna de una nueva supercivilización, basando su acerto en la teoría tan conocida de que las civilizaciones nacieron siempre en las márgenes de los grandes ríos y a este propósito cita el caso de la civilización Caldea, junto al Nilo, y el de otros grandes pueblos de la antigüedad.

En la misma Amazonia —añade—, existió ya una civilización a juzgar por los vestigios encontrados, y por eso no es aventurado participar de aquella teoría. Y no se diga —sigue el capitán Iglesias— que el clima puede ser obstáculo insuperable para la realización de esta idea, porque con los modernos procedimientos de higiene y las nuevas prácticas sanitarias, lo que hoy es azote del hombre en las selvas Amazónicas, dejaría de significar peligro alguno.

Amazonia es inmensamente rica y casi tan grande como toda Europa y más rica que ella. Causa dolor, verla despoblada y salvaje, mientras en el viejo mundo los hombres se destrozan disputándose unos metros de terreno. Los problemas que hoy conmueven al mundo obedecen, en su mayor parte, al exceso de población, que se ha duplicado y triplicado en muchas naciones. Buscar la arteria de drenaje que descongestione a Europa en esta gran vía fluvial que corre por el trozo más privilegiado de la tierra es realizar obra patriótica. Japón ha enfocado ya este problema y, en la actualidad, su colonia en el Amazonas, es muy importante. De seguir este ejemplo —termina el señor Iglesias—, muy otro será el porvenir de las naciones.

Capitán español, don Francisco Iglesias

Mussolini ha sido invitado a la ceremonia nupcial, pero no se sabe aún si concurrirá

Resultó muy solemne el acto efectuado ayer en Madrid de descubrir una lápida en honor del fundador de la Hemeroteca municipal madrileña, reputada la mejor de todo el mundo

ROMA. enero 10. AP. Lo más acrisolado de las noblezas española e italiana, 23 príncipes de sangre real en total, así como lo más grande de la buena sociedad norteamericana, aristocracia del dollar sin pergaminos, se congregará en esta capital el próximo lunes, para asistir a la boda de la infanta Beatriz de Borbón, hija de los ex reyes de España, con el príncipe Alessandro Torlonia, vástago de un antiguo linaje italiano, que entre los antepasados cuenta por abuelo, en linea materna, a Charles A. Moore, siderúrgico de los Estados Unidos. Dos veces al año, el príncipe va a los Estados Unidos, a pasar temporadas junto a la madre, norteamericana de pura cepa.

La familia real española concurrirá íntegra, pues se espera que la ex reina Victoria venga de Londres. La Casa de Saboya estará representada por los reyes de Italia, los príncipes de Piamonte, los príncipes Cristóbal de Grecia y su esposa, Francisca, y los caballeros y nobles de la corte romana.

El acto se efectuará en la Iglesia de Jesús, actuando Monseñor Segura, cardenal arzobispo de Toledo, que se encuentra desterrado aquí.

Se calcula que vendrán más de mil monárquicos españoles, aprovechándose de la excursión que organizara el periódico ABC, a 1.000 pesetas por cabeza, diez días de viaje.

Mussolini ha sido invitado al matrimonio por los novios. No hay seguridad, empero, de que concurra.

DESCUBRIMIENTO DE UNA LAPIDA EN HONOR DEL FUNDADOR DE LA HEMEROTECA MUNICIPAL DE MADRID

MADRID. enero 10. WP. Esta tarde, con asistencia del Alcalde de Madrid, señor Rafael Salazar Alonso, y de otras altas autoridades, se celebró el acto de descubrir una lápida en la Hemeroteca Municipal en honor de su fundador, el que fué notable periodista madrileño Enrique Ricardo Fuente.

El acto resultó muy brillante, demostrándose durante el mismo que la Hemeroteca Municipal de Madrid posee el archivo de darios y periódicos más interesante que hay en el mundo, cuidadosamente coleccionados, así como debidamente catalogados y encuadernados.

En la Hemeroteca Municipal hay periódicos y revistas de todos los países del mundo, algunos de los cuales datan del siglo XVI, existiendo colecciones de algunos diarios importantes desde su primer ejemplar. Entre estos se halla el famoso periódico inglés «The Times», de Londres.

También existen en la Hemeroteca Municipal madrileña diarios editados en la América Española, así como diarios oficiales de todos los países.

Recientemente el Congreso de los Diputados hizo a la Hemeroteca Municipal de Madrid la donación de su archivo de prensa, consistente en cerca de cien toneladas de periódicos, a cuya catalogación se dedican en estos momentos los empleados.

La Hemeroteca Municipal es consultada diariamente por numerosos investigadores.

ZARAGOZA, enero 10. SE. En la calle de Agustina de Aragón, se ha roto un tubo de la conducción de gas. Fueron víctimas de las emanaciones dos familias que viven en los pisos bajos de las casas números 43 y 47. En la primera habitaba una mujer llamada Celestina Supervía, de cincuenta y cinco años, que sufría síntomas de intoxicación tan graves, que a los pocos momentos fallecía. En la casa número 47, vive el obrero ferroviario Policarpo Salvador con su esposa, una hija y su madre política. Las cuatro personas resultaron con síntomas de asfixia de pronóstico grave.

Produce grandes beneficios a España el intercambio de sus productos con la R. Argentina

El jefe del gobierno y el Ministro de Hacienda efectuaron una conferencia con algunos banqueros para tratar sobre el proyecto de empréstito de mil millones para aliviar el paro

MADRID. enero 10. WP. Se ha dado a la publicidad el resultado de la operación concertada entre los gobiernos de España y la Argentina durante el pasado año, consistente en el intercambio de 70.000 toneladas de maiz argentino por 40.000 toneladas de arroz valenciano.

La operación produjo un beneficio de 3.000.000 de pesetas al Banco Exterior de España que fué el que la financió, pero el verdadero beneficio lo facilitará la exportación de las 40 mil toneladas de arroz, que de otro modo no hubieran encontrado mercado fácil.

EL GOBIERNO TRATA DE CONCERTAR UN EMPRESTITO DE MIL MILLONES DE PESETAS

MADRID, enero 10. WP.—El Jefe del gobierno, don Alejandro Lerroux, se reunió esta tarde con el ministro de Hacienda, don Manuel Marraco, con el Gobernador del Banco de España y con los representantes de la ban privada para tratar del proyecto de plenos poderes al Gobierno para legislar sobre asuntos económicos, y estudiar al mismo tiempo la posibilidad de un empréstito de 1.000 millones de pesetas para remediar el paro.

El empréstito se pagará con las cantidades que el Estado paga anualmente por alquiler de edificios y se destinaría a la construcción de edificios para las necesidades del Estado.

TOMO POSESION EL NUEVO GOBERNADOR GENERAL DE CATALUÑA

BARCELONA, enero 10. WP. En el Palacio de la Generalidad se verificó esta mañana el acto de dar posesión, por el general de división, señor Batet, al Gobernador General de Cataluña, señor Portela Valladares.

A la ceremonia asistieron las autoridades y los generales con mando en plaza, además de las representaciones de diversas entidades.

El general Batet expresó sus deseos de acierto al señor Portela Valladares, quien, al agradecer la colaboración de todos para desarrollar una obra de cordialidad, defendió las aspiraciones autonómicas de Cataluña, conjuntamente con los derechos del Estado Español dentro de la región autónoma.

"El factor más importante de un país es el brazo sano de un campesino"-Dr. Müehlens

Este ilustre médico alemán habla con encomio de los médicos españoles, tan conocidos en su país especialmente en Hamburgo, pues en el Instituto tropical todo el mundo habla el español

MADRID, enero 10. (SE).—Durante unos días, y con ocasión del segundo centenario de la Academia Nacional de Medicina, ha permanecido en Madrid el catedrático doctor Mühlens, director del Instituto de Enfermedades Tropicales, de Hamburgo, representando a las Universidades alemanas y muy especialmente a la Facultad de Medicina de Hamburgo en los actos celebrados para conmemorar dicho centenario.

Un redactor de «Diario de Madrid» ha visto al doctor Mühlens, rogándole expresase sus impresiones de esta visita a España, y amablemente se ha prestado a contestar a algunas preguntas que le hiciera.

—Mi primera impresión al llegar a España—comenzó diciendo el ilustre profesor—fué la de encontrarme en mi ciudad de Hamburgo, sin duda debido a la lluvia que aquí me recibió. Apenas llegué a Marid comencé, como es natural, a visitar sus diversos Institutos científicos: el Nacional de Higiene, la Escuela de Sanidad, organismos que considero como los más importantes para la lucha en pro de la higiene del pueblo y que están muy bien dirigidos. Me he podido convencer de los excelentes trabajos realizados en sus diversas secciones. He visitado también algunas clínicas, sobre todo la de la Facultad de Medicina, y además la Ciudad Universitaria, que me ha producio una gratísima impresión. Esto aparte e dedicar buenos ratos a ver las muchas bellezas, museos y monumentos de Madrid. Madrid es una ciudad muy sugestiva. Comprendo que mis compatriotas que aquí viven me digan que están muy a gusto.

—¿...?

—¿Mi opinión sobre la ciencia médica española? El movimiento científico español nos es conocido desde hace muchos decenios en Alemania, sobre todo en mi Instituto Tropical de Hamburgo, en donde casi todos los médicos y aun las hermanas de nuestro hospital hablan el castellano. Todos los años damos un curso en español, y en nuestra casa se encuentra también la Redacción de la «Revista Germano-Ibero-Americana», que desde hace quince años viene sirviendo de órgano de enlace entre los centros médicos ibero-americanos y los alemanes.

—¿Cuáles son los españoles más conocidos en Alemania?—le preguntamos.

—Me referiré a los médicos, naturalmente—me respondió, sonriendo—. Entre nosotros la figura más conocida es la del sabio Ramón y Cajal, cuyo nombre y trabajos pertenecen al mundo entero, y al cual todos los estudiantes alemanes conocen ya desde el primer año de sus estudios. Además, la mayoría de nosotros conocemos muy bien los nombres y méritos de Piquer, Hortegá, Recaséns, Cardenal, Marañón, Casares Gil, Márquez, Pittaluga, Sadi de Buen, Urrutia Tello y muchos de sus colaboradores. Naturalmente, a aquellos que han tenido, por su formación, por sus actividades, más relaciones con nosotros, y sin que esto quiera decir otra cosa. A mí, como higienista y médico de enfermedades tropicales, me interesaban especialmente los trabajos científicos y prácticos realizados en la escuela de Pittaluga y en el Instituto Nacional de Higiene. Pittaluga, Sadi de Buen y sus colaboradores, de los cuales muchos han trabajado con nosotros en el Instituto Tropical, han dado excelentes muestras de su pericia en varias regiones de España que estaban infestadas por gran número de las llamadas enfermedades tropicales, como el paludismo, la fiebre recurrente, la fiebre de Malta, el «kala-azar» botones orientales, etc., la mayoría de las cuales no eran diagnosticadas antes. La epidemiología de estas enfermedades y de sus transmisores ha sido muy bien estudiada. Y ésta es la condición indispensable para la profilaxis y la lucha contra estos azotes. No hay que olvidar que el más importante factor económico es el brazo sano del obrero campesino.

—¿Se marchará usted pronto, doctor?

—Pero volveré—responde rápido—. Con ocasión del III Congreso Internacional de la Malaria, que se celebrará en el próximo octubre en Madrid, tendré ocasión de volver a este país, al que cada vez amo más, con más espacio y tiempo. Entretanto, mis votos para España son: paz, salud y trabajo. En todo lo que podamos colaborar con los hidalgos españoles estamos gustosamente dispuestos.

La biografía científica del doctor Peter Mühlens es demasiado extensa para pretender recogerla en una breve noticia periodística. Salido de la Universidad, empezó su carrera como médico naval. Pasó luego al Instituto de Enfermedades infecciosas Robert Koch, de Berlín, ocupándose de los medios de luchar contra la malaria y, sobre todo, de los espiroquetes. Desde 1911 colaboró en el Instituto de Enfermedades Tropicales, de Hamburgo, realizando numerosos viajes de estudios, entre ellos uno a Palestina para combatir la malaria. Durante la guerra mundial fué higienista en jefe de los Ejércitos turco y búlgaro. De 1921 a 1922 dirigió la expedición a las regiones rusas asoladas por el hambre para combatir el tifus exantemático. En dicho último año, Mühlens curó al primer enfermo atacado de «tripanosomiasis». También hizo los primeros tratamientos con los nuevos remedios antipalúdicos plasmoquina y atebrina. La introducción del yatren 105 en el tratamiento de la disentería amebiana es una obra suya.

En viajes de investigación el profesor Mühlens ha recorrido la Argentina, Chile, Perú, Paraguay, Venezuela, El Salvador Méjico Siam Filipinas, China y Japón.

En el mismo lugar de la bahía de Vigo en que hace tiempo encalló el "Siboney", han perecido seis marineros al volcarse una lancha motora

Ocurrió el terrible accidente cerca del bajo llamado de La Borneira, a la motora «Cuatro Hermanos» que iba tripulada por veinte hombres. Escenas de desolación por el suceso

VIGO, diciembre 23. (Correspondencia especial para el DIARIO DE LA MARINA.)

Ocurrió en esta una de las tragedias marineras a que que nos tiene acostumbrado el invierno, en la que han encontrado la muerte seis hombres, todos vecinos de Teixis, y de la que se salvaron milagrosamente catorce hombres más. Es ésta la contribución de sangre que paga la sufrida clase pescadora de Vigo a lo único que constituye su elemento de vida: la pesca.

A las cinco y media de la madrugada salió del muelle de viajeros la embarcación o motor denominada «Cuatro hermanos», de la que es armador Manuel Fernández, que vive en Guixar.

La embarcación iba tripulada por veinte hombres, patroneada por Santiago González, de 55 años, casado y domiciliado en Teis, como casi todos los restantes tripulantes.

Del muelle de viajeros se dirigieron a pescar sardina a la Borneira, en el mismo sitio donde encalló el trasatlántico «Siboney».

La mar era muy agitada.

Parece que antes de salir algunos de los tripulantes advirtieron al patrón el mal estado del mar para la pesca. Sin embargo decidieron salir.

Eran las cinco y media de la madrugada. Al llegar a Borneira lanzaron los aparejos y se dispusieron a pescar. Con ellos había otras embarcaciones.

COMO OCURRIO EL SUCESO.—TRAGICAS ESCENAS DEL SALVAMENTO.—SEIS AHOGADOS.

Y serían las ocho de la mañana, un fuerte golpe de mar volcó la embarcación «Cuatro Hermanos» quedando con la quilla al aire.

Los veinte hombres se dispusieron a salvarse. Doce se agarraron fuertemente a la quilla de la embarcación, otros a la chalana auxiliar y uno se salvó nadando.

Los minutos que lucharon entre la vida y la muerte fueron desgarradores, a juzgar por lo que nos dicen los supervivientes. Los veinte hombres luchaban por salvarse agarrándose a alguna de las tablas o aparejos de la embarcación.

Advertida la tragedia por otras embarcaciones que también se dedicaban a las faenas de la pesca en el mismo lugar, acudieron en auxilio de los náufragos.

Una embarcación llamada «Alerta», de Moaña, patroneada por José Garcia Muñoz, logró recoger a los catorce hombres, trayéndolos a tierra y dando cuenta de lo ocurrido en la Delegación de Marina.

Los hombres salvados venían en estado lastimoso.

Otras embarcaciones siguieron recorriendo y sondeando el lugar de la tragedia para ver de salvar a los otros náufragos o recoger sus cadáveres, pero todo fué inútil, dado el estado agitadísimo del mar. En esta búsqueda permanecieron durante toda la mañanar.

QUIENES SON LOS AHOGADOS.—ESCENAS DE DOLOR.—NUMEROSOS HUERFANOS. — LA NOTICIA EN TEIS

La noticia de la catástrofe llegó a Teis, a los domicilios de los familiares de los ahogados, una hora después de ocurrida aquélla. Las escenas desarrolladas no son para descriptas.

Hemos estado en los domicilios de algunos de ellos y hemos salido con el ánimo aplanado.

Los muertos son los siguientes:

Juan Romero Piñeiro, de Moaña, de 23 años, soltero. Vivía en Teis con una hermana.

Este pescador era hermano del alcalde de Moaña.

Santiago González, de 55 años, casado y vecino de Teis. Este era el patrón de la embarcación. González llevaba viviendo en Vigo desde niño, pues era natural de Luarca (Asturias.)

José Antonio Fernández Becerro, de 25 años, soltero, de Serantes (La Coruña.)

Francisco Pérez López, de 37 años, casado en Teis. No deja hijos.

Francisco Pérez Melón, de 18 años, soltero. Este muchacho vivía en Teis con sus padres y varios hermanitos menores de edad. El y su padre eran los únicos que sostenían la casa. En el mismo naufragio pereció tambien su tio Francisco Pérez López. El padre de aquél recibió la triste noticia cuando se encontraba trabajando, corriendo a enterarse de los pormenores de la tragedia.

José Prieto Saborido, de 17 años. Este muchacho murió por querer salvar a su hermano Ramón, de 14 años, que se encontraba en situación apurada. Se salvó Ramon, pero él pagó con su vida.

LA NOTICIA EN LA BARRIADA DE TEIS

Por todo el término de Teis se extendió la noticia de la tragedia rápidamente, por ser todos los tripulantes vecinos de allí y de Moaña. Entre el vecindario hubo durante el día gran emoción, por la forma trágica en que encontraron la muerte aquellos desventurados pescadores.

LOS TRIPULANTES QUE SE SALVARON

De los veinte tripulantes que iban a bordo, se salvaron los catorce siguientes:

Eusebio Prieto, Manuel Luis Alonso, Salustiano Pérez, Cándido Sánchez, Enrique Correa, Ramón Prieto, Ramón Collazo, Fernando Casal, Jorge Iglesias, un portugués llamado José, Agustín Avalde y Emilio Regueira.

Se desconocen los nombres de los otros dos que lograron salvarse de la tragedia.

Todos son, como sus compañeros desaparecidos, vecinos de Teis y Moaña.

¿PUDO EVITARSE LA TRAGEDIA?

Existe la convicción de que la tragedia pudo evitarse, sino del todo por lo menos en parte. Parece que una de las embarcaciones que pescaba cercana a la «Cuatro Hermanos» se dió cuenta a tiempo del accidente y de la grave situación en que se encontraban los veinte tripulantes. Sin embargo no hizo lo posible en estos casos para evitar que seis hombres perecieran ahogados, cuando con una rápida ayuda es casi seguro que hubieran salvado de la muerte a aquellos seis infelices.

Creemos que las autoridades de Marina procurarán esclarecer este detalle así como comprobar que la citada embarcación acudió a prestar auxilio — que ya no era necesario— una hora después de haber ocurrido el accidente.

EL ARMADOR DE LA EMBARCACION

También estuvimos en casa del armador de la embarcación «Cuatro Hermanos», Manuel Fernández Santos, en Guixar. Este hobre apenas puede articular palabra por la emoción que el siniestro le produjo.

Para él era el único medio de vida la embarcación perdida. Para él y su numerosa familia.

COMO HABIAN HUIDO DE UN PELIGRO CIERTO PARA METERSE EN OTRO

El armador de la embarcacin nos dijo que lo mismo el patrón que los en Teis ofrecia la marea, pues estos días hay allí mucha marejada. tripulantes habían acordado arrastrar la embarcación hasta el muelle de viajeros para huir del peligro que

OTROS DETALLES

Aunque en un principio se dijo que se había salvado el patrón de la barca, lo cierto es que éste también pereció con otros cinco hombres. El que se salvó fué el patrón de pesca, llamado Eusebio Prieto.

EN BENEFICIO DE LOS HUERFANOS

Fué abierta una suscripción para recaudar fondos en beneficio de los huérfanos.

Al quemarse una choza, en un pueblo de Granada, dos niños mueren carbonizados

GRANADA, enero 9. (SE.) Un vilonto incendio redujo a cenizas la choza situada en el lugar conocido por «Llano del Peral», en el pueblo de Fuente Vaqueros, habitada por Francisco López Martín, su esposa y tres hijos de corta edad.

Todos se hallaban durmiendo cuando se produjo el siniestro, en el que perecieron carbonizados dos de los niños, de cuatro y ocho años de edad, y se salvaron el matrimonio y su otro hijo, una criatura de pecho.

En la declaración prestada por Francisco, éste ha dicho que el incendio debió de producirlo una chispa de un brasero que dejaron al exterior de la choza, siendo las llamas impulsadas por el viento.

La esposa de Francisco fué asistida de quemaduras.

INTERESANTE A PROFESORAS

Urge a Colegio Católico, de reciente fundación en el interior de la provincia y en su zona más próspera, profesora con título, la que podrá pernoctar diariamente en la Habana.

Presentarse interesadas al Director de dicho plantel el sábado, 12 del corriente, de 2 a 4 p.m., en Neptuno 38, Peletería "La Casa del Perro".

CABLEGRAMAS POR CORREO

PROFECIA

Por C. CABAL

¿BUENO, y qué, acerté o no?... Cuando Don Indalecio predicaba la revolución social, con toda aquella bravura que se le desbordaba por el cinto, qué gran emoción la mía...!

Las frases ardorosas de aquel hombre..! Sus ruidos estrepitosos..! Sus puñetazos sublimes..!

Yo le había comparado a Epaminondas, por lo que pudiera ser...!

Y siempre el mismo tema en sus discursos, de que había que luchar, y que vencer, y que extirpar los burgueses, y que entregar el mundo a los obreros para que disfrutaran de la vida..! Vamos, él Epaminondas, los obreros los tebanos, y los burgueses los lacedemonios...!

En fin, que daba gusto, la verdad...! Daba gusto el oirle a todas horas:

—Se va a armar una atroz, ya lo veréis...!

Fué entonces cuando yo dije:

—Ah, qué pena, cuando se arme...! Qué pena va a tener Don Indalecio, que al cabo no podrá verla por la necesidad de irse a París...!

Bueno y qué, acerté o no...? Se armó, se luchó de firme, murieron los obreros en la calle, y en tanto, Don Indalecio, camino de París a toda prisa...

La profecía resultaba fácil.

París, ombligo del mundo...!

Y siempre le gustó a Don Indalecio el lucir lo que tiene en el ombligo...!

EL TEMOR DE LOS INGENUOS

Ahora bien, no cabe duda de que hubo de sufrir Don Indalecio algunos serios trastornos, en este viaje suyo, tan urgente.

Porque vamos, la verdad, es que la suerte de este hombre inspira verdadera compasión...!

Epaminondas ya afirmaba en griego:

—Yo tengo una pata bárbara...!

Pues los Epaminondas socialistas que aquí predican las revoluciones, con trágico frenesí, no tienen una pata, tienen más.

Ahí está Don Indalecio, por ejemplo... Predica que te predica, en cuanto se sale con la suya y arma la gorda en la calle a costa de los obreros, viaje que se le ofrece con apuro...

Y esta vez, preguntábase en España con viva curiosidad:

—Pero llegará a París...? No podrán detenerle en el camino...?

Los ingenuos, ya lo véis...! Iban a detenerle en el camino con la práctica que tiene...!

EL SECRETO DEL VAGON

Además, qué tontería...! Don Indalecio es hombre previsor. El sabe que les dice a los obreros:

—Hala, a la calle a morir...!

Y que van a morir, no cabe duda.

Pues si lo sabe, qué hacer, si no prepararse a fondo para en cuanto se tiene que marchar...?

Esta vez, él lo contó: mientras viajó por España, en busca de un vaporcito que quisiera llevarle a otro país, ni viajó en auto ni en tren. Ya tenía preparado su billete en una expedición de reses bravas, esto es, de toros de lidia.

Significaba en ella un cajón más.

Así, un cajón, una res... Otro cajón, otra res... Otro cajón, otra res...

Y otro cajón, D. Indalecio Prieto.

Lo que aún no se ha precisado es si iba en el vagón como res brava o como res solamente.

Un muerto y 4 intoxicados a causa de la rotura de un tubo de gas, en Zaragoza

OVIEDO, enero 10. SE. Se conocen detalles de cómo fué detenido Luciano Díaz Miranda, autor material de la muerte del magistrado don Adolfo Suárez. Los guardias de Asalto tuvieron conocimiento de que dicho sujeto se encontraba en los montes de El Palomar. Cuatro de los guardias, vestidos de paisano, se fingieron revolucionarios huídos y se internaron en el monte. Se encontraron con un sujeto a quien rogaron les escondiera, pues la fuerza pública les seguía de cerca. El paisano les dije entonces: «Vengan para esta cueva, que ya tengo uno escondido». Y, en efecto, allí estaba el Luciano Díaz, que fué detenido por los cuatro guardias de Asalto. En la cueva había gran cantidad de víveres para varios días, entre ellos tres jamones y vino en abundancia.

M.E.C.D. 2016

Vines derrotó a Stoeffen en el debut de éste como profesional

TRES NUEVOS PARTIDOS DE HAND BALL JUNIOR HOY EN EL "ASTURIAS"

SPORTS DIARIO DE LA MARINA SPORTS

PAGINA DIEZ LA HABANA, VIERNES, 11 DE ENERO DE 1935. AÑO CIII

"Conozca al Coach—"

JOE RODRIGUEZ KNIGHT, instructor del equipo Olímpico de basket ball que nos representará en los próximos Tercero Juegos Deportivos.

JOE RODRIGUEZ KNIGHT... o José Rodríguez y Knight, que es como realmente se llama, aunque todo el mundo deportivo le conoce por Rodríguez Knight... Nació en la Habana, el 13 de marzo de 1900, lo cual significa que tiene 34 años cumplidos... Está en su primera experiencia como coach Olímpico, aunque lleva más de 10 años en el coaching de basket. Comenzó a jugar el deporte a la edad de 14 años en el salón del Centro de Dependientes... Ganó un campeonato intercolegial y recibió una medalla que aun conserva... Ha prestado sus servicios en distintos equipos del Centro de Dependientes, en la Universidad de la Habana y últimamente en el Atlético... Se retiró cuando consideró que sus piernas no le sostenían en el floor, pero todavía le quedaba juego hábil para seguir brillando como otros veteranos... Fué remero de la primera canoa del Dependientes desde 1918 a 1924... Integró el squad invencible que organizó José Peralta en el Dependientes, pero no quiso seguir al conjunto cuando los muchachos se fueron al Yacht Club... Prefirió la Universidad y el Atlético... Dice que en su carrera ha tenido dos grandes teams: el de 1929 y el actual Olímpico... Dirigió y preparó mejor el de 1929, pero al actual lo guía con el alma... Dice que Otilio Campuzano ha sido, en su opinión, el mejor jugador cubano de todos los tiempos. Y cree que entre Bernardino Rodríguez y Eduardo Casas está el mejor player del presente... Está convencido de que ganará en Miami y en El Salvador... Hasta ahora ha ganado doce encuentros consecutivos con el equipo Olímpico... Prefiere el coraje al estilo en basket ball... Sus teams se caracterizan precisamente por su empuje y valor en el terreno... Usa distintos sistemas de ofensiva y ha demostrado que conoce bastante basket ball... Tiene 5 pies, 8 pulgadas y peso alrededor de 146 libras... Está casado y quiere al Atlético como si fuera su propia casa... Siempre está estudiando el game, y es uno de los pocos que están convencidos de que Cuba derrotará a México y Panamá en los Juegos Deportivos.

PROXIMA BIOGRAFIA: RAMON AZCARATE

FOOT BALL EN ESPANA

EL OVIEDO DERROTA AL RACING, 3x1. HERRERITA, EL ARTISTA CUMBRE DEL MATCH. COMENTARIOS SOBRE ESTE FORMIDABLE JUEGO

(Por «JUEZ DE LINEA», especial para el DIARIO)

Después de seis días en la región vasca, representantes del deporte en España y cuna de atletas de fama y categoría «cotizable», a quien prometemos una crónica, llegamos el domingo 16 a Santander.

Varios centenares de asturianos se hallan en la capital de la montaña.

El entusiasmo por presenciar el choque Racing-Oviedo es ilimitado. El Oviedo, como sucede al Madrid y Atletic bilbaíno, llena los campos donde va a jugar por el calibre de que va precedido.

En el paseo (parece Pereda), se descubre a los equipiers del Oviedo y reciben el aplauso de «todos» y se escuchan vivas a los mineros. Estos aplausos tienen «cola» y se refieren al movimiento revolucionario

Se apuesta poco dinero aunque den favorito al Racing. El Oviedo «mete miedo» en muchos campos y en Santander resulta uno de ellos.

El día resulta espléndido. Mucho frío, pero no llueve que es lo que se pide en la temporada invernal.

Los autobuses y tranvías hacen su «zafra» en el transporte de fanáticos al campo del Sardinero. Nosotros optamos por ir a pie y nos acompaña nuestro amigo de El Encanto Rodríguez Bear, comerciante ahora en Santander.

Las entradas tienen sobre precio porque las que quedan se hallan en poder de los revendedores.

Todo Santander se volcó al Sardinero que ofrece un aspecto imponente.

Se aplaude la salida de los dos onces, pero cuando el árbitro, Steimber, pita el comienzo, el silencio es sepulcral.

De salida, el Racing arrea duro sobre el marco ovetense que parece desplomarse.

Florenza, se multiplica «tapando» su portería, que empieza muy mal defendida por los backs.

Este «empujón» de los montañeses nos inyecta una regular dosis de miedo a la derrota y se multiplica a los ocho minutos cuando el ex mexicano Fuentes aprovecha una melée para «rubricar» un balonazo a las mallas con el primero de la tarde.

El Oviedo se crece. Este Oviedo fuerte y decidido, trata de balancear el dominio sobre el arenoso cuadrilátero. A los cinco minutos, Larrinaga pudo decidir el match, pero su fantástico tiro, se estrelló en el marco.

La famosa línea de ataque ovetense, empieza a «fusilar» empujada admirablemente por los medios.

El Racing, equipo ligero y de juego enérgico y rutinario, cede terreno, y deja grandes huecos que los ovidiestas «ven» con facilidad.

Herrerita remata un centro de Casuco al poste, y dos minutos después, en jugada igual, empata el desafío.

El gijonés fué muy aplaudido. Herrerita entonces se «destapó», y todo el juego giró alrededor de él.

Sacó a relucir su dribling de artista, sus pases medidos, precisos buscando contrarios para atraerlos y desmarcar a sus compañeros, para que éstos jugaran a placer; en fin, toda una lección de futbol.

Así marcó su segundo goal. Después de «emborrachar» a media docena de contrarios con ese dribling que «robó» a su hermano y que lo perfeccionó hasta hacerlo suyo, llegó solo ante Ceballos y lo «fusiló» a dos metros.

Así «desarmó» al Racing.

En la segunda mitad, ya el Oviedo fué el director de la «orquesta». El Racing intentó revolverse para igualar el marcador. Fué un instante solamente cuando realizó su último esfuerzo, pero Langara con un shoot imponente, anotó el goal número tres, y valió el afianzameinto del triunfo.

El Oviedo pudo marcar más goal si su línea de ataque no la parten para que Herrerita y Gallart refuercen la línea de medios. La dirección lo ordenó así ante la protesta del público que deseaba ver «funcionar» la mejor y más completa línea de artilleros.

Pero como el match tenía ya «color», no atendieron las protestas, y formaron la barrera de los cinco medios, que algunas veces trae fatales consecuencias.

El arbitraje de Steimber no agradó a nadie. El Racing y su público protestó ruidosamente y con razón; el Oviedo, también, con la misma razón, protestó la mitad de sus fallos.

Steimbor, ya lo hemos visto varias veces y podemos asegurar que es una «calamidad» con un silbato en la boca.

No son sus arbitrajes de los llamados de «acordeón», con un rompecabezas con el reglamento.

El público, muy deportista. Bien es verdad que los montañeses tienen una deuda con Oviedo, desde el pasado año, que vinieron a la capital asturiana.

Y la pagaron con creces. En Santander todo fué atenciones para la caravana de astures que fué al cuadrilátero, que se halla situado en la playa más bonita del Norte de España.

Santander y su público, son así.

SE FUE DE CALLE DERECHA EL MATCH DEL CENTRO VASCO

Besanguiz y Gorostiza resultaron mucha pareja y ganaron por un buen margen.

Noche de gala la del miércoles en esta hermosa cancha. El incansable Secretario de la Sección de Sports señor Gondra, que se hallaba en Guantánamo, en viaje de negocios, telegrafió al señor Garmendía prometiéndole su asistencia al acto, y, en efecto, momentos antes de las 9 y media hizo su aparición en la cancha y mostró al auditorio las dos magníficas fajas que regala a los ganadores de la serie.

Esta comenzó, inmediatamente, tocándole el saque a Mendizábal quien, a gran velocidad y con sólo una igualada a 2 tantos, consiguió el triunfo para su pareja, dejando a los contrarios en 17 tantos para 30.

El partido no fué lo emocionante que estamos acostumbrados a presenciar entre dichos jugadores, debido a que Besanguíz se resentía de una lesión que le produjo el monolítico de Goros, en el partido de prácticas anterior, en un encontronazo y éste no se hallaba en buena forma. Los vencedores estuvieron a buena altura. Mendizábal fué el hhéroe de la noche, pues, materialmente apabulló a sus contrarios. Garmendía en la zaga devolvió todo lo que le mandaron y salvó algunas pifias. Cumplió bien su cometido.

Persistimos, sin embargo, en reconocer una pequeña superioridad en la pareja Besanguíz-Goros y si el próximo miércoles se emplean en el juego bolas más pesadas, dice Pedernales que la cosa entonces será ferente.

El tenaz Secretario señor Gondra, proyecta concertar otro partido vermouth, entre cuatro aficionados, que están decididos a deleitar al respetable, y el próximo miércoles, día 16, continuará la serie de cinco partidos que, sin duda alguna, serán mucho más reñidos que el que acabamos de reseñar.

Hasta el miércoles.

Crónica de Esgrima

(Por ATTACHE)

El señor José G. Du-Defaix, Secretario de la Federación Nacional de Amateurs de Esgrima pone en conocimiento de todos los esgrimistas, que pertenecen a la institución mencionada, que en el presente año 1935, corresponden eleciones para designar Junta de Gobierno —excepto el cargo de Director General— así como un Vicepresidente, un Vicesecretario y un Vicetesorero.

Estas elecciones se llevarán a efecto de tres a seis de la tarde — nos sigue diciendo el señor Du-Defaix— del tercer miércoles de próximo mes de Febrero, en el local que de antemano designara la actual Junta de Gobierno.

Según el Artículo III de los Estatutos y Reglamento vigentes de la Federación, las candidaturas se presentarán al Secretario— Colegio de Arquitectos, Infanta y 25, Habana— antes del primer miércoles del venidero febrero y ante sde las 12 meridiano del mencionado día.

La Junta de Gobierno de la Federación es la encargada de admitir o rechazar las candidaturas si no se ajustan a lo estatuido en el Reglamento de la Federación.

Queda, pues, abierto el período electoral.

JORGE AGOSTINI

Con pesar nos hemos enterado de que nuestro querido compañero Jorge Agostoni —«Caballero de Pardaillán» —está enfermo.

Por tal causa se ve alejado de sus habituales actividades e imposibilitado de comunicarse con los lectores de su sección de «El País».

Que pronto, muy pronto, podamos consignar la grata noticia de su restablecimiento.

Tal es nuestro deseo.

SIGUEN HACIENDOSE PREPARATIVOS PARA LA FIESTA HIPICA

Jess Martell como secretario de las carreras y Carvallo como starter en el mitin.

Siguen los preparativos acuciosamente para reanudar la temporada hípica invernal en Oriental Park. Ayer tarde el señor Battisti estuvo examinando todos los departamentos de nuestro hipódromo y en conferencia con los señores Ed. Colell y José Martel, jefe de los books y de la mutua respectivamente acordó la forma en que han de operar los book-makers.

Como informamos n nuestra anterior edición, los »libros» estarán situados donde anteriormente estaban situadas las pizarras de la mutua correspondientes a diez y cinco pesos en primero, segundo y tercer lugar. Esas pizarras se han levantado y su lugar será ocupado por los books. Cinco de estos estarán así frente al público, pudiendo los fanáticos utilizar cuatro de esos libros para apuestas con mínimun de un peso y otra para apuestas de diez pesos en adelante.

En los books primeramente citados todo el mundo podrá apostar no solo un peso sino mayores cantidades si desea en los tres lugares, pero en el book de mínimun de diez pesos nadie podrá colocar apuestas menores de diez pesos. Así los que hacen apuestas pequeñas no estorbarán a los que colocan mayores cantidades ni estos a los otros.

FORMA DE PAGO

La forma de pago será similar a la que lleva a cabo la mutua. Es decir que el que juegue un ticket en el book recibirá su pago en una ventanilla situada cerca de las de la mutua. En otras palabras, si el fanático juega un ticket en el book Oriental, por ejemplo, habrá una taquilla de pago que se denominará Oriental, en el cual los fanáticos podrán cobrar sus tickets.

Es posible que el sábado haya una taquilla en que se paguen los tickets de dos «libros Oriental y Centro» por gamos por ejemplo, y en ese caso dicha taquilla tendrá arriba los nombres de los dos books para que los fanáticos conozcan la «jugada».

CARVALLO, STARTER

Aunque la mayoría de los que trabajan en los libros seguirán prestando su valiosa cooperación al mitin, otros oficiales cubanos ocuparán los puestos de los americanos que se han visto precisados a partir hacia los Estados Unidos por no haber carreras diarias en el inmediato futuro en Oriental Park. Y así el starter será nuevamente nuestro buen amigo José R. Carvallo, que dió amplias muestras de su pericia en los mitines cubanos, apesar de las desventajas que sufrió.

Los hermanos Lafourcade trabajarán en el «chart» con su acostumbrada eficiencia y en fin muchos otros cubanos actuarán en puestos de importancia.

BUENOS PROGRESOS

Dos magníficos programas prepara Martel para los dos días inaugurales. Y es seguro que nuestro bello hipódromo se vea atentado de fanáticos durante esos días, por cuanto hay verdadera hambre de un mitin interesante y puede asegurarse que tanto el señor Battisti como los oficiales cubanos, Andrés Alonso, Martel y los demás harán cuanto esté en su poder para satisfacer a los fanáticos

Ayer mismo trató el señor Battisti con el señor J. Webber, que ha traído caballos del Norte para embarque de ejemplares de New Orleans que fueron suspendidos hace pocos días hasta tanto no se resolviera en definitiba la situación del mitin invernal.

PRIMER DIA

Por considerarlo de interés para todos los fanáticos damos a continuación las condiciones de las carreras mañana sábado.

PRIMERA CARRERA: Premio 250 pesos. Para ejemplares de cuatro años de edad, pertenecientes a dueños residentes en Cuba que estuviran en la Isla el día 25 d enoviembre de 1934. No ganadores de 500 pesos este año que no hayan ganado cinco veces desde el día primero de julio último. Pesos: 4 años, 114 libras; otros 117 libras. No ganadores de 4 carreras, 2 libras de ventaja, de 3 carrera 5 libras de ventaja, de dos carreros, 8 libras. Reclamó $300.00. Seis furlongs.

SEGUNDA CARRERA: Premio 250 pesos. Para ejemplares de 3 años y más que nunca hayan ganado tres carreras. Pesos: 3 años, 104 libras 4 años, 114 libras, otros 117 libras. No ganadores dos veces, 2 libras de ventajas, Maidens, 6 libras. Reclamo $500.00. Si por menos, 2 libras por cada 100 a 300 pesos. No haya rebaja por aprendizaje. Cinco y medio furlongs.

TERCERA CARRERA. Premio 300 pesos. Para ejemplares de 3 años y más que no hayan ganado dos carreras este año. Pesos: de 3 años, 100 libras; 4 años, 110 libras, mayores , 113 libras, Ganadores llevarán 3 libras extra. Reclamo Mil pesos. Si por menos 2 libras por cada 100 a 700 pesos. Cinco y medio furlongs.

CUARTA CARRERA; Premio 250 pesos. Para cuatro años y más. No ganadores dos veces en este mitin. Pesos: 4 años, 108 libras; mayores 112 libras. No ganadores, dos libras de ventaja; no ganadores desde Noviembre 25, 5 libras de ventaja. Reclamo $400.00 Si por 500 besos 3 libras extra. Seis furlongs.

QUINTA CARRERA: Premio 250 pesos. Para 4 años y más. Propiedad de residentes en Cuba sin trasmisión en 1935 que no hayan ganado 400 pesos en este mitin. Pesos: 4 años, 112 libras, mayores, 115 libras. Reclamo: 400 pesos. Si por 300 pesos, dos libras de ventaja. Seis furlongs.

SEXTA CARRERA: Premio 250 pesos. Para 4 años y más que no hayan ganado en este mitin. Pesos. 4 años, 110 libras, mayores 113 libras Reclamo $500. Si por 600 pesos llevarán 3 libras más. Seis funlongs.

SEPTIMA CARRERA: Premio 250 pesos. Para cuatro años y más. No ganadores desde noviembre 25. Pesos, 4 años: 111 libras, mayores, 116 libras. Reclamo: $400. Si por 300, 3 libras deventaja.Unamill ay mfyyp libras de ventaja. Una milla y un diez y seis.

A. STOUT ESTA CONFORME CON SU NUEVO CONTRATO

NEW YORK, enero 10. AP.—Allyn Stout, joven pitcher derecho que adquirieron los Gigantes en el cambio que hicieron durante el invierno con los Reds de Cincinnati, devolvió hoy su contrato de 1935, perfectamente firmado.

Stout apareció en 41 encuentros durante la última temporada, logrando un record de seis victorias y ocho derrotas.

666

LIQUIDO O EN TABLETAS

Alivia el dolor de cabeza o neuralgia en 30 minutos. Detiene el catarro el primer día y la Malaria en tres días. Pomada 666 para el catarro. La fórmula medicinal de mayor rapidez que se conoce.

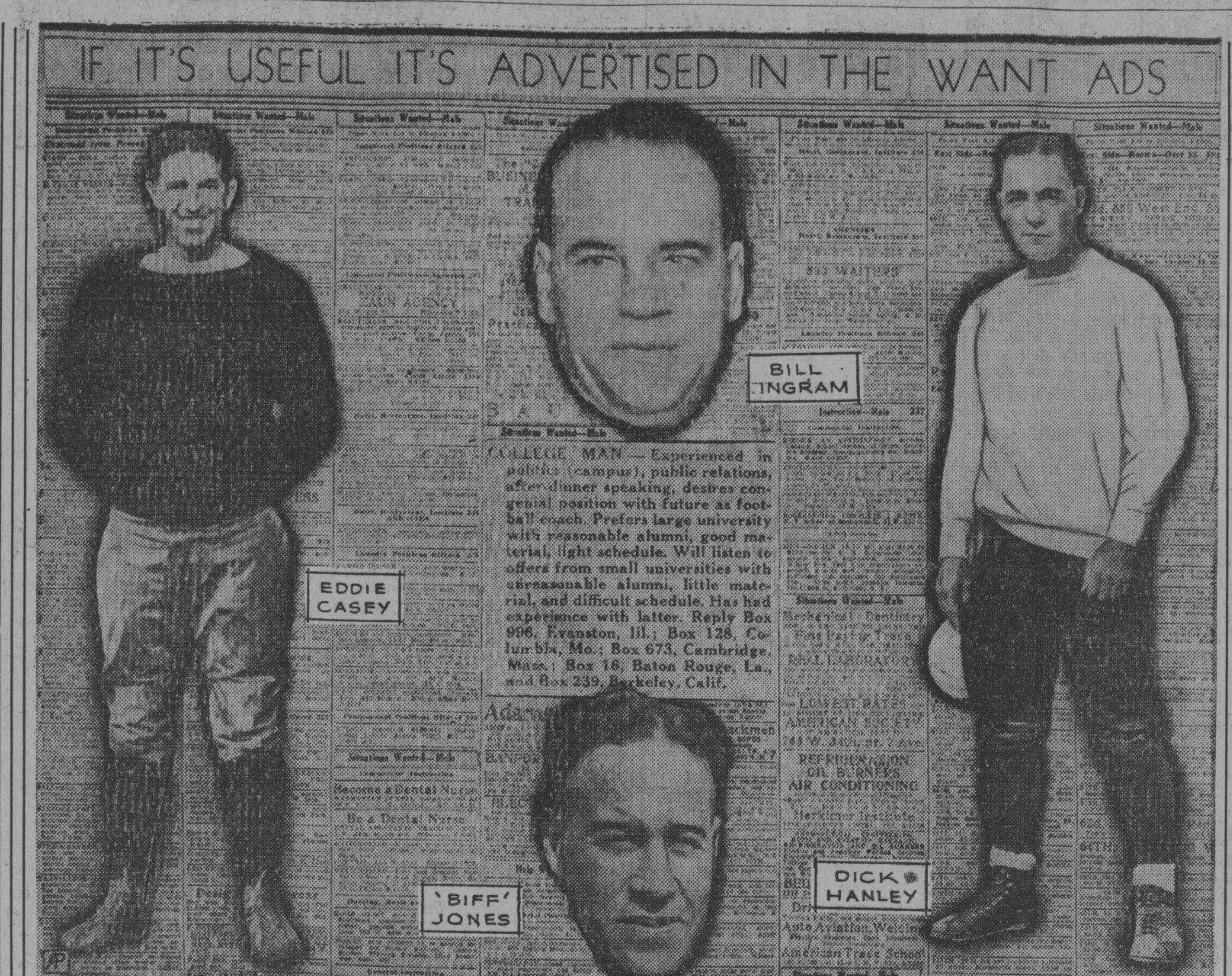

El triunfar frecuentemente en foot ball muchas veces «no paga»... Aquí tenemos a estos cuatro grandes coaches americanos, veteranos del juego y con enorme reputación en sus records, que se encuentran sin trabajo como resultado de pequeñas derrotas que han sufrido últimamente. Los cuatro se han unido y han recurrido a un corriente anuncio clasificado de un diario neoyorkino para buscar empleo.

CAMARA HUNGARA EN EL PRIMER GAME DE LA SERIE DE BASKET

Cuando todo parecía marchar como la seda para el Goliath, se suspendió inesperadamente

El primer juego de la serie final del campeonato junior de basketball, que se inclinaba con fácil score de 36 por 17 a favor del equipo del Tennis Goliath a lós nueve minutos y 30 segundos del segundo half, quedó detenido abruptamente ayer noche, en el floor del Deportivo Asturias, cuando un choque personal entre dos players contendientes degeneró en un «wild party» en el que tomaron parte más de 100 asistentes.

Durante el inesperado «affaire», el coach Ramón Azcárate, del Deportivo Tennis Goliath reunió a sus jugadores alrededor de la mesa de los oficiales, mientras el mentor del San Carlos, Luis González, protegía a su squad debajo de uno de los goals.

COMO COMENZO LA FIESTA

Las dificultades comenzaron cuando después que el referee Argüelles cantó un foul a Nixen, sobre una infracción cometida por el veloz player sobre Agudo en las proximidades del goal del Tennis Goliath, éste y Agudo se fueron rápidamente a las manos, cambiando golpes.

Entonces, como por encanto, saltaron de las graderías distintos fanáticos y formaron la consiguiente «cámara húngara», que dió origen a la gran alteración del orden que se registró seguidamente en el floor.

Como es perfectamente sabido que «en todo lugar donde se esté pegando libremente, alguien tiene que salir dolido» ,jugadores y espectadores sufrieron distintas lesiones mientras por distintas partes del floor se registraban incidentes personales.

Esta situación duró alrededor de 15 minutos, y no se calmó hasta que a alguien se le ocurrió hacer las veces de timekeeper y dejó sentir su silbato especial, en forma nada peculiar en juegos de basket.

Los muchachos detuvieron su fiesta brevemente, pero una nueva chispa encendió la mecha en el centro del floor y las aguas volvieron a salirse de su cauce para proporcionar otro espectáculo adicional a la concurrencia.

EL FINAL

Después que el «wild party» llegó a su apogeo, hicieron acto de presencia los agentes de la autoridad y en combinación con la Comisión de Basket de la Liga suspendieron el show que estaba tomando nuevos caracteres.

Como resultado, el primer game de la serie especial finalizó de la manera más inesperada posible, obligando a los representantes de los dos clubs a una reunión especial que tendrá lugar en la tarde de hoy, en la oficina del señor Coyula, para tratar de la forma en que han de reanudarse las hostilidades.

Se tiene entendido que delegados y comisionados se pondrán de acuerdo para contar el score hecho por los dos teams, continuando el match en la misma forma en que se encontraba, con el tiempo que faltaba por jugar— aunque las reglas, conveniente es consignarlo—no dicen nada respecto al particular y pudieran provocar que el San Carlos exigiese que la lucha se iniciase de nuevo.

Esta tarde, pues, sabremos en qué forma ha de continuar la serie del Goliath y San Carlos, que anoche parecía inclinarse al team de Azcárate debido al juego estelar del Pato Gallarreta, Pancho Pons, Miguelito Iglesias y Pedro Agudo.

GOLIATH

	Fig.	Fog.	Fc.	Fg.
A. Weiss, F.	0	0	1	1
P. Agudo, F.	2	2	1	3
A. Gallarreta, C.	8	2	2	2
M. Iglesias, G.	3	2	0	2
J. Pons, G.	1	2	2	0
Totales	14	8	6	8

SAN CARLOS

	Fig.	Fog.	Fc.	Fg.
F. Aday, F.	0	0	1	1
A. Herrera, F.	2	0	1	2
A. Gutiérrez, C-F.	2	1	3	8
A. M. Valdés, G.	3	0	2	2
A. Valdés, G.	0	0	1	0
J. Castillo, C.	0	0	1	0
J. Camero, F.	0	0	0	1
J. Nechsse, G.	1	0	0	0
Totales	8	1	9	14

Primer half

Goliath	23
San Carlos	14

Segundo half

Goliath	13
San Carlos	3

Totales:

Goliath	36
San Carlos	17

NUEVA DIRECTIVA DE LA «LIGA SOCIAL DE AMATEURS DE CUBA»

Presidente, Alfredo Suárez.
Vice, Alberto Collado.
Secretario, Gerardo Coyula.
Vice, José Torres.
Tesorero, Alberto Mora.
Vice, Pedro Valdés Jorge.
Vocales: Viriato Villamil; Federico González; Armando del Calvo; Alberto Suárez; Enrique Barreras; Roberto Larcada.

ANUNCIA MACK EL RELEASE DEL CATCHER CHAS BERRY

FILADELFIA, Enero 10 (AP)— Connie Mack, veterano manager de los Atléticos, despachó hoy en sus oficinas de la Torre de Shibe, asegurando a la prensa que no tiene la menor intención de desprenderse de Pinkey Higgins.

Al mismo tiempo, Mack anunció el release incondicional del catcher Charley Berry, que trabajó en distintos partidos el año pasado.

VENCIO MAXIE BAER EN LA EXHIBICION DE ANOCHE

BOSTON, Enero 10 (AP)—Maxie Baer, campeón mundial de los pesos completos, ofreció esta noche una nueva exhibición a cuatro rounds en esta ciudad, derrotando a Dick Madden por bastante margen.

Más de cuatro mil entusiastas presenciaron el combate.

EN UN DESAFIO DE ABUNDANTES BATAZOS, LOS AZULES DEL ALMENDARES DERROTARON AL HABANA DE MIKE GONZALEZ, CON SCORE DE OCHO POR CINCO

Gilberto Torres fué al box por los Rojos al iniciarse el game, pero, demostró no estar aún listo para el trabajo de pitching. Fué bateado al no tener nada en la pelota.

MAÑANA JUEGAN: MARIANAO VS. HABANA

(Por DOMINO)

Anótenle otro triunfo al Almendares y, esta vez agreguen como comentario en vuestra libreta de apuntes que los ahijados de Dolf Luque conectaron 18 hits frente a tres pitchers habanistas para convertir la primera parte del encuentro en un verdadero Tío Vivo. Al final, los rojos realizaron un esfuerzo altamente simpático, y contentaron a sus leales expulsando a Rodolfo Fernández del box bajo una lluvia de hits, pero el daño estaba perfectamente hecho, y el equipo perdió con score de 8 por 5.

Como se hubo de anunciar oportunamente, Gilberto Torres fué a la lomita por los Rojos, pero el hijo de Don Ricardo no estaba todavía listo para ese esfuerzo y saltó del box en el segundo inning, después de permitir cinco hits y tres carreras a doce hombres que le fueron al bate.

Flojo en extremo lució Gilberto en un intento de «come back», demostrando con ello que los efectos de la molesta fiebre que padeció no se le han ido todavía.

Jesús Miralles, que sustituyó a Gilberto, fué al box sin otra cosa que el guante y una buena intención, y como resultado de esa inocente excursión a la lomita, los azules le batearon fuerte en todas direcciones, dando al game un aspecto de lindo «merry-go-round».

Los dos hermanos Fernández conectaron largos triples mientras «Martinsville» estuvo en el box, y el resto del team siguió atacando con fuerza cuando Oscar Estrada se hizo cargo del «muerto».

Al llegar al séptimo inning, el score marcaba una anotación de 8 por una a favor del Almendares; y entonces fué cuando el pitcher Fernández quiso aflojar para darle «comida» a los infielders y outfielders.

Desgraciadamente para él, sus bolas aflojaron tanto que los habanistas las encontraron exactamente a la medida de sus bates para conectar distintos hits, y un bonito racimo de ellos, oportunamente ligados en el octavo inning, le hicieron saltar de la loma como tapón de sidra en fiesta de Noche Buena.

Adolfo Luque, con la intención de un miura, se hizo cargo del box en esos instantes, y la ofensiva roja quedó reducida a cero, pues los distintos batazos que cristalizaron fueron directamente a las manos de los infielders y la entrada cayó sin desgracias que lamentar. Sólo Fermín Guerra, con un lindo hit por tercera, pudo hacerle daño al «Havana Perfecto» en esa octava entrada. Su batazo empujó la última carrera del inning.

En el noveno, Pipo de la Noval inició la fiesta con un lindo single por el left, pero Abreu no vió ninguna de las tres curvas que le pitchearon y quedó en home convertido en una sota de bastos. Correa forzó a Pipo en segunda, gracias a ese fielding primoroso que desarrolla siempre «Cógelo todo» Valdés, y Mike terminó el game cuando el Pollo Rodríguez, convertido en «gallo», se enredó con su peligroso batazo por tercera y lo sacó en la inicial.

Así terminó este onceno encuentro de Rojos y Azules en la temporada, que se caracterizó por los numerosos batazos conectados por las dos novenas. El Almendares bateó 18 hits e hizo ocho carreras, y el Habana anotó cinco con doce.

SOLIS, PEPIN Y MIKE

Solís y Pepín fueron los líders del ataque por el Almendares, habiendo conectado entre los dos un total de siete hits, y Mike encabezó el ataque de los Rojos, disparando cuatro hits, entre ellos, dos tubeyes.

Mike pudo haber alcanzado un día perfecto, pero su último batazo provocó una linda jugada del Pollo y eso le rompió el record.

LA PROTESTA, EL LUNES

No se decidirá hoy, como se había anunciado, la protesta del Club Habana, sobre la decisión del umpire Magriñat en el encuentro del sábado último. La Liga no se reune hasta el lunes y será ese día cuando se conocerá el fallo oficial.

PROXIMOS GAMES

Mañana sábado le corresponde jugar al Habana con el Marianao, estando indicado para pitchear «Pimpi» Valiente, por el Marianao y Oscar Campos, por el Habana.

Y el domingo volverán a encontrarse los eternos rivales, celebrándose este game en los terrenos del Vedado Tennis Club.

Es casi seguro que en este desafío pitchée Luque.

El score de ayer fué:

ALMENDARES

	V.	C.	H.	O.	A.	E.
C. López, lf.cf.	6	0	1	1	0	0
J. Pérez, 1b.	6	1	4	9	0	0
L. Salazar, cf.	5	0	2	2	0	1
L. Roque, rf.	5	0	1	3	0	0
J. M. Fernández, c	5	1	2	4	0	0
A. Rodríguez, 3b.	5	1	2	3	1	0
M. Solís, s.s.	3	2	3	2	1	0
F. Valdés, 2b.	5	2	1	1	4	0
R. Fernández, p.	4	1	2	0	4	0
A. Vázquez, lf.	1	0	0	2	0	0
A. Luque, p.	1	0	0	0	1	0
Totales	46	8	18	2	27	1

HABANA

	V.	C.	H.	O.	A.	E.
P. de la Noval, rf.	5	0	1	3	1	1
J. Abreu, 2b.	4	0	0	2	2	0
F. Correa, s.s.	5	2	2	2	6	1
M. A. González, 1b	5	1	4	12	0	1
A. Alvarez, cf.	4	1	2	5	0	0
J. Rojo, 3b.	4	0	0	1	3	1
S. Hernández, lf.	4	1	1	0	0	0
F. Guerra, c.	4	0	1	2	0	1
G. Torres, p.	0	0	0	0	2	0
J. Miralles, p.	1	0	0	0	0	0
O. Estrada, p.	3	0	1	0	1	1
Totales	39	5	12	27	15	6

Anotación por entradas:

Almendares	121	100	300—8
Habana	000	001	040—5

Sumario:

Carreras empujadas: L. Roque; C. López 2; A. Rodríguez; L. Salazar; M. A. González; T. Valdés; R. Fernández 2; A. Alvarez 2; S. Hernández; G. Guerra; M. A. González 2; T. Valdés; S. Hernández. Three base hits: J. M. Fernández; R. Fernández; L. Salazar; O. Estrada. Bases robadas: J. Pérez; A. Alvarez. Double plays: J. Abreu a M. A. González. Struck outs: G. Torres 1; R. Fernández 2; J. Miralles 0; O. Estrada 1; A. Luque 1. Bases por bolas: G. Torres 0; R. Fernández 1; J. Miralles 0; O. Estrada 2; A. Luque 0. Quedados en bases: Almendares 13; Habana 8. Tiempo: 2 horas y 10 mts. Umpires: Atán, home; Magriñat y V. González, bases. Anotador: Julio Franquiz. Observaciones: Hits a G. Torres: 5 en 2 y 12 v.e.; a J. Miralles: 4 en 1 y 6 v.e.; a R. Fernández: 10 en 7 2-3 y 34 v.e. Lo ganó: R. Fernández. Lo perdió: G. Torres.

TIENE YA LA LIGA INTERCOLEGIAL SU NUEVA DIRECTIVA

El doctor Yáñez ha sido electo presidente del circuito para sustituir a José Angel Sordo.

La Liga Intercolegial celebró elecciones en el día de ayer, formando el nuevo Comité Ejecutivo los señores: Dr. Manuel Yañez, Presidente, Oscar Fornagueras, Secretario, Rafael Campuzano, Tesorero, Jorge Cancio Primer Vocal, Ramón Rabassa, Segundo Vocal.

Los cargos para los cuales se celebraron las anteriores elecciones son Presidencia ocupada hasta ahora por José A. Sordo que ha desarrollado una labor brillante, habiendo sido primer acuerdo del nuevo Comité, el expresarle un voto de gracia así como manifestar el pesar de verse privado de su valioso concurso, ya que causa ajenas a su voluntad le han motivado alejarse de las labores deportivas intercolegiales, Secretaría y Segundo vocal.

El nuevo Presidente doctor Yañez ha prometido hacer en breve declaraciones sobre el programa que el Comité Ejecutivo que el Preside ha de desarrollar en su corto período.

—Definitivamente hoy se cerrarán las inscripciones para esta justa y prontamente se dará a conocer el número de Colegios que habrán de participar en la misma.

—Se espera que de todas las Provincias haya representaciones dado el embullo que se ha levantado en el interior para este campeonato.

—El Comisionado desea recordar a todos los colegios que no hayan entregado todavía los Certificados de Nacimiento de los atletas inscriptos, que deben hacerlo en este mismo día pues sin este requisito los atletas no podrán competir.

—Esta Justa será indudablemente la más numerosa y entusiasta desde que se fundó la Liga Intercolegial, dado su carácter nacional, lo cual se debe al trabajo y amor a los deportes de que están investidos sus componentes.

Habana, 11 de enero de 1935.

SE CELEBRARAN TRES PARTIDOS DE DOBLES EN EL HAND BALL JR.

Vuelven las combinaciones de dobles a la cancha del club D. Asturias para jugar.

Con la derrota experimentada por Benigno Montalvo atleta del club Ferroviario, a manos de Castro, en los partidos de singles celebrados el miércoles último en la cancha del Deportivo Asturias, ya nada puede impedir el éxito final de Wilfredo Benítez, la estrella del Tennis Goliath, en esa categoría, pero eso no quita para que la contienda haya perdido su interés. Aun falta por decidir el segundo y tercer lugar, en cuyos lugares existe mucha rivalidad.

Esta noche vuelven a la cancha las combinaciones de dobles, que están ofreciendo otro campeonato interesante en la cancha del Asturias. Y la presencia en el court de parejas equilibradas promete un programita de interés.

En el primer turno jugarán Guerra y Montalvo representantes del club Ferroviario frente a Aldama y Fernández, de los Ferreteros. Después actuarán Oti y Blanco, la efectiva combinación del Deportivo Asturias frente a Rodríguez y Vicente, del Tennis Goliath, y por último tendremos en acción a López y Alvarez del Asturias contra Castro y Fernández, del Ferreteros.

VINES DERROTO A LESTER STOEFFEN AL HACER ESTE SU DEBUT PROFESIONAL

FILADELFIA, enero 10. AP.—Ellsworth Vines, el famoso jugador de tennis de Pasadena, propinó hoy una fuerte paliza al joven Lester Stoeffen, de California, en su debut como tennista profesional, derrotándole con score de 7-5, 6-3.

El match se efectuó en los terrenos del Convention Hall, ante más de 10,000 espectadores.

Big Bill Tilden y Ellsworth Vines derrotaron a la combinación Lott y Stoeffen en el partido de dobles, demostrando mucha más clase que los afamados ex-jugadores amateurs.

El score fué de 12-10, 2-6, 6-2, 0-6 y 62.

El choque duró dos horas y media.

PREPARA UN BUEN PROGRAMA SPORTIVO EL GRUPO MACABRO

Los muchachos del Atlético que forman ese «gang», festejan el 1er. año de su inicio

Un grupo de jóvenes atletas estará de fiesta la próxima semana, al cumplirse el primer aniversario de la fundación de un «gang» que sostienen dentro del C.A.C. Se trata de los populares «Macabros» de la Víbora, entre otras hazañas, el record de haberle gando a los basketbolistas de un gran team viboreño en par de juegos de exhibición

Los muchachos, animados por la proximidad del primer año de actividades, han combinado un interesante programa que comenzarán a desarrollar el sábado por la tarde en los terrenos de Víbora Park, con un bonito choque de foot ball.

El programa completo que han combinado los «Macabros» para la semana es:

SEMANA MACABRA

Sábado 12 a las 3 p.m. Foot ball Negro, vs. Anaranjado. Terrenos del «Víbora Park».

Domingo 13 a las 9 p.m. Basketball Rojo vs. Blanco. Floor del C. A. C.

Lunes 14 a las 5 p.m. Volley ball Rojo vs. Blanco. Martes 15 a las 5 p.m. Hand ball por teams después exhibición Luchas. Miércoles 16 y Jueves 17. A las 4 p.m. Competencias de Track.

Viernes 18. Descanso por ser día de sesión.

Sábado 19. Juego de Base ball. Terrenos de «Avellaneda Park».

FootBall

Team Negro: LE., A. Reboredo; LT. G. Pérez; LG. S Leiseca; C. H. Alburquerque; RG., A. Guzmán; QB. M. Iribarren ,(cap.); RHB, C Costa; LHB. H. Guzmán; FB. G. Méndez.

Team Anaranjado: LE. P. Peraza; LT A. Cordo; LG R. Fernández Castro C. C. Noble; RG. J. Buret; RT. G. Porres; RE. G. Fernández; QB. L. Glez Vélez, (cap.); RHB. A. Costa; LHB. R. Pedrero; FB. E. Boffil.

Basket Ball

Rojo: F. L. Buret; F. A. Reboredo: C. G. Méndez; G. H. Guzmán; G. C. Leiseca.

Blanco: F. G. Fernández; F. R. Fdez. Castro; C. C. Noble; G. L. Glez Vélez; G. E. Boffil.

REANUDAN EL LUNES LOS NADADORES SUS PRACTICASOLIMPICAS

Tienen intención los muchachos de practicar con eficiencia para su viaje hacia Miami.

El próximo lunes por la mañana se reanudará de manera oficial, el entrenamiento de natación de los Olímpicos, y, esta vez— según nos aseguran los propios muchachos — la cosa será formal.

La perspectiva de un viaje a Miami, cosa que incidentalmente, no se ha aclarado definitivamente todavía, ha entusiasmado a los nadadores al extremo de que todos se disponen a ofrecer su mejor cooperación al team, practicando diariamente de 11 a 1 del día.

Algunos atletas, que no pueden asistir al entrenamiento a esas horas, recibirán una oportunidad en la piscina del Columbus, en horas de la tarde, a cuyo efecto ya están trabajando en ese sentido el delegado Echevarría y el coach Díaz. Entre estos atletas está Rollie Reyes Gavilán, cuyo trabajo le impide ir al medio día.

Los muchachos han de celebrar bien pronto su eliminación oficial y tienen la firme impresión de que el Comité Olímpico ha de cumplirles la promesa que les ha hecho de llevarles a Miami.

Castillito ha recibido permiso para practicar en hora temprana, y se espera que otros atletas puedan competir también. Azcárate, según nos informan, no piensa seguir practicando debido a que no tiene ninguna intención de ir a El Salvador.

Díaz ha de intensificar personalmente el training, acudiendo diariamente a las prácticas. Y Titó Silverio espera que las muchachas acudan también, aunque se sabe que las chicas no tienen mucha intención de completar el viaje.

Los nadadores que han de practicar en forma desde el lunes por haberlo hecho ya en forma salteada, son:

Distancias Cortas.

L. Alcíbar, F. Escobar, M. de Armas F. Espino, J. del Valle, W. Calas.

Distancias Largas.

L. del Valle, A. Raurell, F. Espino, P. Franquiz, J. Vivo, A. Valverde.

Distancia de Pecho.

Martínez Conill, Lutero Hernández, R. Suárez Solís, E. Llanio.

Distancia de Espalda

E. Reyes Gavilán M. Barrios, T. Bernal y otros.

Diving

Joe Castillo, A. Goudie, Mike Recarey, J. Escobar, Q. Villageliú.
Coach: M. Díaz. T. Silverio.
Delegado: V. Echeverría.

M.E.C.D. 2016

Tiene el "Cincinnati" un fuerte schedule para el training este año

FIRMO FREDDIE LINDSTROM SU CONTRATO DE 1935 CON LOS CHIC. CUBS

Estos jugadores completan el cuadro de golfistas profesionales y amateurs que han de aparecer en los torneos abiertos que se han anunciado ya para los últimos días del presente mes y principios de Febrero en los links de los mejores clubs de la Florida.

TOPICOS FUTBOLISTICOS

Por Peter

—Elecciones en el Iberia.
—También en la Juventud.
—La junta de Presidentes.

Hoy viernes habrá junta de elecciones en el Iberia y en la Juventud Asturiana, dos de las sociedades que más se han distinguido siempre por tener buenos equipos, que es como decir, que más han laborado por el auge del deporte del balón redondo entre nosotros.

Sobre este asunto recibimos dos notas que a continuación publicamos con verdadero gusto:

Juventud Asturiana
Elecciones

De orden del señor Presidente de esta sociedad, tengo el gusto de citar a todos los señores socios de la misma, para la Junta General de Elecciones que se celebrará en la noche de hoy, 11 de enero de 1935, en nuestro local social, Prado 115 altos, a las nueve p. m. Dada la importancia de dicha Junta, se encarece la asistencia.—El Secretario.

A los señores socios del Iberia Footbaly Club.

Quiero recordaros, que hoy viernes día 11, habrán de celebrarse las elecciones para proclamar la Junta de Gobierno que regirá los destinos de nuestra querida sociedad, durante el año de 1935.

Las actividades desplegadas por las dos candidaturas que lucharán en los comicios por el triunfo, han realizado una visible reacción en el espíritu iberista y por ello confío en que, a más de ejercer cívica y ordenadamente el voto, concurrirá a esa lucha electoral para demostrar como os interesáis por todo lo que al Iberia puede enaltecer e impulsar.

No faltéis en tan fausto momento. La noche del 11 de enero de 1935, quedará en el historial de nuestro club, como prueba indeleble de como vibra y late el cariño al Iberia cuando se trata de consolidad y cimentar su prestigio y existencia.

Así mismo os ruego que al hacer esa misma noche entrega de sus respectivos cargos a los triunfadores, deseáis para ellos, sean cuales fueren, la cordial acogida que se merecen y brindarle en su difícil y compleja labor, el concurso de vuestro valioso esfuerzos y de vuestra más decidida adhesión, ya que de los éxitos y triunfos que se obtengan, no deben ser de ellos, sino por y para el Iberia.

Os lo agradecerá muy iberisticamente,

Arturo R. Valdés, Presidente p.s.r.

El primer día de prácticas del equipo cubano fué un desastre; solamente fueron seis jugadores de los 22 que hay seleccionados. Una demostración de que por la mañana es muy difícil reunir a los muchachos. En vista de ello se han dado los pasos necesarios para conseguir el Campo Cerveza Polar, en horas de la tarde, y ya hay la seguridad que en la semana entrante se reanudarán las prácticas por la tarde.

También sabemos que han comenzado a llegar los jugadores de Oriente. Nos informó ayer el señor Ignacio Montalvo Casas, Tesorero de la Federación, que había llegado Rosillo, y que para la próxima semana estarían entre nosotros Martínez y Gómez, y probablemente Soto.

Anoche hubo reunión extraordinaria en la Federación de Futbol de la Habana, junta en la cual los Presidentes tenían que resolver sobre el status de la Serie B, pero después de una hora larga de discursos...y de no pocas **chinitas**, se sometió el asunto a votación resultando un empate, porque el representante de Juventud Asturiana no quiso votar en asunto tan delicado ya que en el día de hoy esa sociedad celebrará junta general, y en ella, según le anunció el Presidente Sr. Lucio Fuentes Corripio, se tratará sobre dicho problema. Y en vista de esto se aplazó nuevamente el asunto de la Serie B hasta tanto conocer la resolución de los asturianos, cuyo voto decidirá la situación de la Serie B.

El Iberia, además de votar a favor de ese circuito, hizo el siguiente voto particular del Sr. Manuel Vila Otero, Presidente de la Federación:

A los señores Presidentes de los Clubs de la Primera Categoría, Serie A, afiliados a la Federación de Futbol de la Habana.

Queridos compañeros:

Estamos atravesando un momento muy crítico para nuestro querido deporte. No debéis de olvidar la carta fundamental de nuestra organización. El Estatuto de la Federación de Futbol de la Habana, éste dice categóricamente que desde el momento que figuramos inscriptos, tenemos el deber ineludible de luchar por la divulgación del Futbol. Resulta irrisorio y hasta no concebible la solución que tratamos de buscarle al enojoso problema de la primera categoría Serie B. Es lamentable que en estos momentos de verdadera penuria porque atraviesa nuestro deporte, tratemos de separar de nuestra organización a cinco sociedades noveles que hacen los esfuerzos más grandes por el auge y vida del futbol. Ya para ustedes es bien conocido que las sociedades de la Serie B, reciben por el concepto de sus programas dominicales unos cuarenta o cincuenta pesos más o menos mensualmente para todas ellas, cantidad que si fuéramos a tomar en cuenta para dedicarla a cualquier otra organización dentro de la ramificación de nuestro deporte, la necesitaría una sola sociedad, no para llenar las necesidades de ella, sino para que de momento pudiera ir organizando su equipo Juvenil, que al fin y a la postre no vendría a resolver nada el problema que todas las sociedades balompédicas venimos confrontando.

Es muy triste no pensar en estos críticos momentos que necesitamos de la ayuda de todas las sociedades, el pensar en anular a los Clubs de la Serie B, es el error más grande que vamos a tener. Debéis de saber que dentro de nuestra categoría hay sociedades que no le dan calor de ninguna clase a nuestro deporte; en cambio hay otras de la primera categoría Serie B, que muy frecuente se les oye a sus asociados aquellos gritos de guerra por aquellos bravos muchachos que están defendiendo los colores de su bandera en el terreno de juego. Yo, mi sociedad, amante hasta no más de los equipos Juveniles, lucha denodadamente por la implantación de éstos, ¿pero de dónde y de quién va a tener la ayuda necesaria para organizar los Juveniles si para llevarlos con decencia y con decoro necesitamos una sola sociedad una cantidad mayor que la que recaudan actualmente todos los Clubs de la Serie B en conjunto? Para mayor abundamiento de datos antes de hacer la proposición que al margen de este escrito voy a redactar en nombre de mi sociedad quiero hacerles llegar, queridos compañeros, que cualquier medida drástica que tomemos en contra de la primera categoría Serie B, no solamente la sentiremos inmediatamente en los terrenos de juego, sino que nuestra reglamentación la prohibe. El artículo 53 del Reglamento de la Federación de Futbol de la Habana obliga a los respectivos comités anualmente a proceder a la convocatoria de los campeonatos de todas las series y categorías existentes. Claro está que a esta disposición reglamentaria no habría quién se opusiese, pero como van a concurrir a ella los Clubs concursantes de la Serie B (pongo por ejemplo), si queremos o pretendemos quitarles un 5% que es lo que vienen percibiendo cinco sociedades de la Serie B, y digo siete por ciento, en vista de que el 10% se les da una vez cubiertos todos los gastos de los partidos. Pero habéis de saber que en la parte dispositiva que tiene nuestra reglamentación para el señalamiento de los campos de juego, excluye a éstos de la Serie B, de señalar el suyo y si nuestra reglamentación prohibe terminantemente también que los programas no podrán dividirse en un sólo domingo en dos campos de juego, cuya solución pretendemos buscarles a los Clubs de la Serie B si no es otra que la de seguir ligando nuestros programas? El problema de siempre. El problema de todos los años. El problema que no podremos nunca definirlo mientras los Clubs no tengar terrenos propios. Si estamos en estas condiciones, si los Clubs de la Serie B, verdaderamente en la actualidad nos dan bastante más de lo que nos llevan; nos dan jugadores todos los años para nuestros equipos; nos dan siempre algún entusiasmo con su público a nuestros programas; nos ayudan con la cuota mensual a cubrir las necesidades de la Federación; cuando necesitamos de ellos para las fiestas benéficas de cualquier índole que sean, siempre ponen su entusiasmo para la mayor brillantez de ellas, en cambio nosotros por todo ello los premiamos obsequiándoles la cantidad de seis o siete pesos mensuales escasamente a cada uno, porque en realidad hay meses que ni esa cantidad se llevan.

Es público y notorio, y como es así por desgracia, vamos a recordarles a algunos Clubs de la primera categoría Serie A, que cuando por cualquier circunstancia tienen que luchar contra los Clubs de la Serie B, tienen que hacer esfuerzos inauditos para salir victoriosos, pues se han dado varios casos en referidas ocasiones de empatar partidos. Pruebas documentales de ello, es que hay sociedades que ya no quieren competir con ellos por este motivo, y como que las verdades la mayor parte de las veces resultan amargas, hay que decirlas para que al que le duela las sufra. Es indiscutible que los Clubs de la Serie B han progresado muchísimo de poco tiempo a esta parte, con verdadera pena os lo digo, queridos compañeros, bastante más que algunas sociedades de primera categoría Serie A, que han tenido un historial muy grande dentro del Futbol y que en vez de ir al progreso retroceden a los inicios de nuestra organización balompédica en Cuba.

Por todas las razones expuestas y en representación del Iberia F. C., hago la siguiente moción:

PRIMERA:—Que se les cite oportunamente a todos los presidentes de los Clubs de la primera categoría Serie B y que por mediación de la Federación se les diga que las Sociedades por ellos representados son necesarias y de gran utilidad para nuestro deporte que con tanto interés venimos practicando.

SEGUNDA.—Que para terminar de una manera definitiva este problema que a cada rato se nos presenta, se adopte un artículo adicional a nuestro Reglamento, que éstos están obligados a participar conjuntamente en todos los partidos de la primera categoría Serie A, a no ser aquellos partidos que organicen los Clubs particularmente, en este caso también ellos pueden tener las mismas prerrogativas para organizar los suyos, quedando bien entendido que todos los partidos de campeonato o concurso que organice esta Federación tendrán la obligación de participar en los mismos.

TERCERA. — Que siendo de gran necesidad el vivero de jugadores y que ineludiblemente necesitan las sociedades de la primera catgoría, Serie A, porque verdaderamente hay mucha escasez de ellos, la primera categoría Serie B, queda obligada a partir del campeonato del año 1936 a presentar jugadores no menores de 16 años ni mayores de 23.

CUARTA—Que comprendiendo también la necesidad que hay de organizar los equipos Juveniles, que cada sociedad a la terminación de los campeonatos de la primera categoría Serie A y B, organicen en conjunto un campeonato infantil que durará este cuatro meses, o sea la temporada no oficial en Cuba, teniendo en cuenta que hay necesidad de darles algún descanso a los equipiers de los Clubs de categoría superior durante la temporada muerta; y por que además con este sistema variaríamos en algo la forma anticuada que hasta la fecha tenemos implantada.

No dudo que habrá de ser considerado este voto particular que presento a los señores Presidentes de los Clubs en la reunión de esta noche, por entender que ha de ser de gran beneficio para el deporte en general».

Ann Vickers.

FRONTON JAI-ALAI

RESULTADO OFICIAL DE LA FUNCION CELEBRADA ANOCHE

PRIMER PARTIDO

	Tantos
Martín y Gayarre, blancos ..	25
Faura y Vales, azules	17

Ganador: BLANCOS.

PRIMERA QUINIELA

	Tantos.	Pagos
1.—Salazar	1	$ 3.30
2.—Ferrer	6	5.95
3.—Ballejo	3	5.40
4.—Joaquín	3	8.50
5.—Cervantes	2	6.61
6.—Paco	1	3.96

Ganador: FERRER. $5.95.

SEGUNDO PARTIDO

	Tantos
Ferrer y Vallejo, blancos ..	14
Cervantes y Paco, azules .. .	18

Ganador: AZULES.

(Suspendido por indisposición de Ferrer, pagándose el 25 por ciento).

SEGUNDA QUINIELA

	Tantos.	Pagos.
1.—Vallejo menor ..	4	$ 3.35
2.—Aguiar	4	3.73
3.—Goyo	4	3.95
4.—Iturrino	2	5.59
5.—Román	2	13.43
6.—Adolfo	6	9.59

Ganador: ADOLFO. $9.59.

TERCER PARTIDO

	Tantos
Román y Aguiar, blancos ..	30
Ochoa menor y Adolfo, azules	22

Ganador: BLANCOS.

PARTIDO ADICIONAL

	Tantos
Cervantes y Vallejo, blancos	20
Iturrino y Paco, azules	18

Ganador: BLANCOS.

PROGRAMA OFICIAL PARA LA FUNCION QUE SE CELEBRARA ESTA NOCHE

(A las 8 y 30 p. m.)

PRIMER PARTIDO, A 30 TANTOS: Juanito y Escarza, blancos; contra Román y Joaquín, azules. A sacar, ambos, del cuadro 10, con ocho pelotas finas.

PRIMERA QUINIELA, A 6 TANTOS: Escarza, Goyo, Juanito, Joaquín, Vales y Vallejo menor.

SEGUNDO PARTIDO, A 30 TANTOS: Millán y La Paz, blancos; contra Vallejo menor y Salazar, azules. A sacar, ambos, del cuadro 9 y medio, con ocho pelotas finas.

SEGUNDA QUINIELA, A 6 TANTOS: Paco, Vallejo, Cervantes, Millán, Salazar y La Paz.

SportS DIARIO DE LA MARINA SportS

AÑO CIII LA HABANA, VIERNES, 11 DE ENERO DE 1935. PAGINA ONCE

HOY DARAN TERMINO A SU TRABAJO DE ENTRENAMIENTO SIXTICO MORALES Y SU CONTRARIO Y ASPIRANTE, "KID" SILA

Tommy Albear, se ha esmerado esta vez en la preparación de su «poulain», en quien cree ver el próximo Campeón de los pesos ligeros. Pablo Ramírez y Kid Gibara: revancha

Si el lector quiere gozar de una tarde deliciosa, si desea convencerse de lo que significa el training de un verdadero campeón y de un verdadero aspirante, no deben desaprovechar la oportunidad de hacer una visita a la Arena Cristal donde hoy terminan sus últimos trabajos el campeón light weight cubano Sixtico Morales y su formidable rival y aspirante Kid Silas

Cada uno, guiado por su mentor, frente a contrarios poseedores de un estilo similar al del que posee el contrincante, se ha preparado con perfección. Se trata de un combate a quince rounds, y sabido es la enorme cantidad de reserva física que deben cuidar para no llegar gastados estos dos muchachos.

Kid Sila bajo la mirada de águila de Tommy Albear, trabaja de una manera admirable. Sus dos brazos cual poderosos pistones se hunden en el cuerpo de sus contrarios y con rapidez de centella, suben para causar estragos en la cara y otras partes vulnerables. Ha trabajado como nunca, Pero es que sabe que no será el mismo Sixtico del peso feather a quien noqueó en el Miramar hace meses. Ahora es todo un señor campeón que ha podido vencer por OK o Coego y ha superado al Conguito y a los mejores del patio sin excluir al terrible pegador soldado Molina, ...

LISTOS LOS DOS MUCHACHOS

Sixtico sabe que tiene que pelear como jamás lo ha hecho en su vida para poder derrotar a un contrario que de la noche a la mañana y por obra y gracia de Tommy Albear ha sido convertido en uno de los boxers más científicos y más peligrosos que hoy poseemos. Además, quiere vengar aquella derrota espantosa sufrida a manos de su contrario del próximo sábado. En una palabra, quiere ser campeón sin mácula y para ello, es preciso que elimine de una vez y para siempre a Kid Sila.

Ha de ser el encuentro más formidable y colorido de la temporada Jamás dos hombres han entrado a combatir en mejores condiciones y tan llenos de ambición. Será una magnífica pelea, algo que mantendrá el interés en todos los momentos. Puede ser que en mucho tiempo no volvamos a presenciar un espectáculo semejante.

OTRA GRAN PELEA

También veremos esa noche pelear en una eliminación en opción a la faja middleweight hoy vacante a dos grandes del ring. Pablo Ramírez se enfrentará con Kid Gibara por segunda vez. Ya lo venció antes, hace dos meses pero Gibara alegó que acababa de desembarcar de Oriente y peleó bajo condiciones muy desventajosas. Hoy en su mejor forma y después de haber demostrado hasta la saciedad lo que vale, se prepara para ser él quien se lleve la faja midle.

Ramírez está invicto y aunque sólo cuenta diecinueve abriles, ha vencido a los mejores boxers del patio. Entre estos figuran Valiente a quien maltrató en dos ocasiones, Kid Maceo a quien noqueó en dos peleas, Vicente Tuero vencido por decisión; Kid Gibara, por decisión, Benjamín Yailayan por decisión, Juan Carrera por KO., y Saturnino Izaguirre, por la misma vía.

Es indiscutiblemente el más formidable de los aspirantes, pero para nadie es un misterio que su único rival de campanillas es Kid Gibara.

Tendrá el Cinci un fuerte schedule

Charley Dressen quiere que sus players celebren fuertes ensayos para acostumbrarlos.

TRECE GAMES CON DETROIT

CINCINNATI, Ohio Enero 10. — (AP.) Una competencia bastante fuerte durante todo el período de entrenamiento, ha sido preparada este año por los Reds de Cincinnati en una esperanza de que sus jugadores jóvenes prueben desde temprano el fuego de los equipos del Big Show.

Los muchachos que han de hacer el team tendrán que batirse en trece encuentros con los Tigres de Detroit, campeones de la Liga Americana, y celebrarán otros games más con el Boston, los Yankees, el Cleveland y el Washington.

«Esta es la clase de competencia que Dressen quiere dar a los muchachos»—dijo Larry McPhail hoy. «Con ello, nuestros bateadores no sólo tendrán el chance de conectarle a los mejores pitchers de la Liga Americana, sino que nuestros novatos del box encontrarán la oportunidad de trabajar a sus mejores hitters».

McPhail tiene la firme impresión de que Dressen está haciendo muy bien en reorganizar el equipo rojo introduciendo muchos jugadores nuevos en el line up.

FREDDIE LINDSTROM FIRMO SU CONTRATO

CHICAGO, enero 10. AP.—Freddie Lindstrom, veterano outfielder adquirido por los Cubs de Chicago del Pittsburgh en las últimas transacciones efectuadas, visitó hoy las oficinas del club para firmar su contrato de 1935.

Roy Hanshaw, un pitcher novato y la primera base Phil Caverretta, acompañaron a Lindstrom y firmaron también sus papeles.

FIRMO LUKE APPLING SU CONTRATO DE 1935

ATLANTA, Ga, Enero 10, —A.P.) Luke Appling, short stop regular de los Medias Bancas de Chicago, ha declarado hoy que tanto él como Marshall Mauldin, un infielder novato de Atlanta que ha de reportar este año a los Chisox, han firmado ya sus contratos de 1935 aceptando sin discusión los ofrecimientos que les hicieron.

Jugará Penn tres grandes matches

El sábado ofrecerá un gran choque con Dartmouth en el terreno de éstos en Hannover

DESPUES CON HARVARD

FILADELFIA, Enero 10 — (AP.) El primer team de la Universidad de Pennsylvania, campeón de basket ball del Este en la última temporada, celebrará su segundo encuentro de la temporada el próximo sábado por la noche frente al team de la Universidad de Dartmouth, en Hannover.

Penn jugará también contra Harvard en la misma excursión, celebrándose el game el lunes 14 en el court de Harvard. El miércoles volverá el equipo a la Palestra, jugando con Swarthmore.

Lon Jourdet, coach de Pennsylvania, está contento con las demostraciones y progresos que experimenta el squad y cree que la colocación de Franny Moore sophomore del team de foot ball en el puesto de guard, ha protegido el equipo considerablemente. Johnny Pennypacker, capitán del eleven de foot ball ha demostrado ser también un player útil en el floor.

Jourdet no tiene intención de llevar a todos sus jugadores a Darmouth y Harvard, pero presentará los 10 mejores hombres del squad.

AUNQUE PAREZCA MENTIRA

Por BOB

En el match celebrado en el Rose Bowl, de Pasadena, California, en la temporada de 1925, Ernie Nevers, considerado por los críticos el mejor full-back que ha tenido Stanford en toda su historia, ganó mayor número de yardas que ningún otro back, anotó dos touchdowns y fué altamente efectivo en sus jugadas por la línea, a pesar de tener dos tobillos partidos!

En el mismo año, Adam Walsh, capitán del equipo de Notre Dame, jugó toda una temporada con las muñecas partidas, protegiéndolas con "tape" en cada game que efectuaba.

UN "FOUL" QUE PUEDE VALER 50,000 PESETAS

Mucho se ha hablado en España del combate entre Gironés-Miller. Tanto, como se habló también de los retos de Gastañaga a Uzcudun. Gironés-Miller dieron que hacer antes de su encuentro, y aún tienen en jaque a los cronistas después de su match, celebrado en Diciembre, que terminó por la vía del «foul».

Francisco Ors, periodista catalán, escribe sobre ese match Gironés-Miller, lo siguiente:

«Pero, ¿es posible que Gironés, prototipo de moral deportiva, se haya prestado a hacer lo que, según se asegura y todo el mundo cree, nunca hizo? ¿Es posible que cuando estaba ya a punto de batirle pos k.o. resolviera perder por «foul», aplicándole un golpe bajo al campeón del mundo?

Hay quien ha reconstruído el combate, señalando todos los detalles extraños que contuvo y, sin concretar si hubo o no intención, porque estas cosas no pueden nunca asegurarse, ha demostrado, sin que nadie pueda rebatirlo, como no sea con pruebas incontrastables, también difíciles al parecer de aportar, que el «foul» no resultó convincente.

—Y ¿qué intención podía haber?

—Pues, dentro de las suposiciones, se puede llegar muy lejos. Supongamos que si se hubiesen puesto de acuerdo para no resultar batido ninguno de los dos procurando hacer match nulo, el público, que ya esperaba con recelo este desenlace, no lo hubiera creído leal y habría despreciado el combate para el título. Supongamos que se buscó un fallo que no dependiera de los jueces, sino de la casualidad, y, si podía ser, de la desgracia, de la fatalidad, perjudicando, naturalmente al boxeador-ídolo, al que más quiere y ha querido la afición en todos los tiempos del pugilismo nacional. Esta cuerda sentimental, bien tocada, había de resultar de magníficos efectos, como ha resultado, se confirmen o no las suposiciones maliciosas.

—De manera que si Gironés hubiese vencido por k.o...

—Pues le habrían sacado en hombros del local, le hubieran regalado «álbums» repletos de firmas, entregándoselos en un banquete monstruo, llenando su casa de regalos—camisas, corbatas, plumas estilográficas, pitilleras, aunque no fume, un «sweater» de la marca tal— «fotos» degustando cual bebida que jamás probó y que ahora prefiere a todas, bombos inacabables en la Prensa... ¡El delirio! Pero «profundiza» usted en todo ello con fines prácticos y... nada.

—La inmensa satisfacción de verse halagado y sentir en su interior la sensación del deber cumplido, limpia y tranquila la conciencia. ¡Eso es mucho!

—O nada para quien sabe cómo es y lo que quiere el público, tierno y sensible cuando le dan victorias, hosco y frío, indiferente, cuando el «as» ha exprimido el en ring, como un limón, su resistencia y sus facultades. El «foul» podía valer 50.000 pesetas. Vale hoy día, fuera o no casual, 50.000 pesetas. Y, y en fin de cuentas, el público podía guardarse sus efusividades para la segunda y mejor ocasión...

—¿No se le han subido a usted a la cabeza los misterios del ring?

—Hacía ya quince años que veíamos boxeo cuando León Sée publicó sus memorias. Nada nuevo sobre el ring cuando ese «manager» tiró de la cortina para vengarse de Carnera. Aunque no el detalle novelado, se conocían más de la mitad de las cosas que dijo y se suponían las demás. Hubo quien se quedó sólo cuando dijo lo que se recordará del match Gironés-Al Brown. Ahora puede ocurrirle lo mismo y el tiempo después aclarará las cosas.

—Pero su papel puede resultarle desairado en esta ocasión porque, ahora, supongamos que Freddie Miller, que salió en seguida de Barcelona y partirá en breve, después de su match con Cagnon —su vencedor por foul,— para América, una vez allí recapacita, lo piensa mejor y no vuelve a celebrar el segundo combate, el del título, preparado por el del foul. Resulta que si no hay combate para el título, usted no tenía razón...

—Yo no tengo ni dejo de tener razón en lo que no se puede demostrar. Yo me limito a exponer mi leal sentir, de acuerdo con lo que sé de boxeo y ví en el ring. Lo que haya debajo de éste no es lo que se exhibe para que juzgue la crítica, que no tiene más remedio que opinar sobre lo que le ponen encima. El combate para el título podría o no hacerse porque Miller encuentre otros negocios en América que le convengan más, que retrasen y, a última hora, suspendan su vuelta. Ello podría ocurrir incluso porque perdiera el título allá. Pero también hay otra razón para que Miller abandonara el negocio en perspectiva que ha abierto este foul, y es que comprenda que puede resultar batido, porque nadie como Gironés castiga el cuerpo, y prefiera no ganar las 50.000 pesetas que podrían corresponderle —50.000 ó más— en un combate en el que podría perder para siempre su prestigio, ganándolas por contra en una serie de combates menos difíciles, mucho más cómodos, como los que venía haciendo en Europa cada ocho días...

—En este caso él faltaría a su palabra y dejaría a Gironés, que la cumplió, sacrificando un k.o. que tenía en el bolsillo sin las soñadas 50.000 pesetas. ¡Bonita situación!

—Lamentable. Si todo esto fuera verdad, merecida sanción.

—Pero no lo es. Gironés no sabe hacer estas cosas. No podría hacerlas. Su carácter, su historia, lo que se sabe de su vida particular...

—Gironés está en la cúspide de su carrera. Ya más gloria no necesita, ni ha de lograrla. Tiene una fortunita, no una fortuna, que es natural que quiera hacerla para retirarse. Si uno prescinde del aspecto deportivo de la cuestión y se pone a pensar egoístamente en el sitio de Gironés dígame usted con sinceridad, ¿hubiera usted pegado en el estómago o bajo?

—¡Hombre!

—Pues no hablemos más.

Como el transcrito podrían reconstruírse muchos diálogos entre gente aficionada, ingenuos unos y suspicaces otros. Los hay verdaderamente entendidos, pero apasionados, que en cuanto contemplan a Gironés en el ring no ven, no pueden ver nada anormal de su parte. Y hay quien desconfía con exceso o con exceso exige del «as», y ha de actuar éste siempre con perfección para que crea meritorio y sincero lo que hace. También hay quien, sin creer ni dejar de creer nada, ni nada importarle como no sea su propio interés, se entrega a las conveniencias de las empresas y rodea al «as» de una aureola falsa, justificándole y defendiéndole hábilmente... Finalmente, hay quien nada tiene que ver ni con unos ni con otros, que juzga a los boxeadores por lo que hacen en el ring, de acuerdo, naturalmente, con sus posibilidades, su historial técnico, etc., y se limita a seguir su actuación siempre a base de lo que en el ring han hecho. Este no resultó convencido de la presentación de Miller ni comprendió que Gironés, por primera vez en su vida, perdiera el control de sus nervios y pegara bajo —repitiendo más fuerte y al que con pegarle de cualquier manera, pero alto, al pecho, a la cabeza, a los hombros, en cualquier parte por encima de la cintura, podía haberle derribado, quizás ya para el k.o., pues estaba que no podía más de debilidad estomacal. Fueron series como redobles en tambor las que recibió en el estómago, incomprensiblemente descubierto, tan firmes, tan secas, tan hondas, que el k.o. era inminente e inevitable. Si estaba Gironés en el trato ¿era que se había excedido, precisamente por falta de práctica en estas combinaciones de «alto ring»? ¿Se le fué la mano y, después, al recibir una orde nseca y terminante salió a acabar precipitadamente por foul para evitar el k.o. que venía inoportunamente, que podía echar por el suelo, rodando abrazado irónicamente al cuerpo exhausto de Miller, as ilusiones y las conveniencias de todos los que intervenían en el asunto?

Estamos en los umbrales del misterio. No se puede pasar. Nada podemos afirmar; pero podemos, sí, dar nuestra opoinión desapasionada y leal; podemos decir que en donde todos o la inmensa mayoría de espectadores y críticos vieron un reflejo de la fatalidad, la mano del destino que arrebataba a Gironés, cargándole de torpeza por primera vez en su vida y después de haber celebrado ocho campeonatos de Europa, la victoria sobre el campeón del mundo nosotros vimos una anormalidad tan grande, que no la podemos creer, que no la podemos tragar.

¿Se hará el nuevo combate? Sea o no cierta la sinceridad del foul, tengan o no razón los que creen y los que dudan, el combate, por el desarrollo y el desenlace que tuvo, es ahora interesantísimo para el gran público e incluso para los aficionados puros, muchos de los cuales no estaban en el Olympia...

La mejor propaganda que se le podía hacer al match para el título era ésta. Está logrado plenamente este aspecto, sin que se hayan de preocupar más los empresarios. Ahora es cuando de verdad se puede ofrecer una buena bolsa al campeón del mundo, para que exponga el título. Ahora pueden arriesgarse, y ahora es cuando Miller, en vez de pasearse por las Ramblas la noche antes del match puede encerrarse en un entrenamiento digno de un hombre de su clase y propio para encontrar a un hombre como Gironés, de quien por fuerza tenía que tener noticias. Ahora es cuando Miller demostrará que si se cansa no será después del primer round, y que por poco que conozca el cuerpo sabrá hacer lo necesario para no caer inocentemente en él durante el tercer round. Y, finalmente, ahora es cuando Gironés confirmará que, en efecto, puede ser campeón del mundo, con más dificultades que en el anterior match.

Y sobre cómo Miller puede boxear mejor, y cómo Gironés puede vencerle—porque tenemos la convicción de que puede vencerle sin asegurar, desde luego, qu haya de conseguirlo—podremos llenar otro capítulo que hoy aquí no nos cabe.

Fueron cinco rounds que nos dijeron muchas cosas, y dichas las más urgentes, las otras no corren tanta prisa».

Syracuse venció en basket, 57x29

Al celebrar su primer game de la temporada, los atletas de la Universidad, ganaron facil

DARMOUTH SIN CHANCE

SYRACUSE, N.Y., Enero 10. — (AP.) El equipo de basket ball de la Universidad de Syracuse, que se encuentra invicto, demostró estupenda forma frente al primer team de la Universidad de Dartmouth para ganar el match inaugural de la temporada con score de 57 por 29.

Syracuse tuvo un prmer half muy movido, logrando asegurar la victoria desde los primeros instant es con una ventaja de 41 por 16 en el score.

El ataque de los anaranjados fué encabezado por Johnny De Young, ex-estrella del Passaic High Shool que anotó 18 puntos. Don Pickard, compañero suyo de Yonkers, anotó 15, siendo otro de os líders del ataque en el encuentro.

El match fué interesante a pesar de la ventaja de Syracuse debido a que Dartmouth estuvo atacando todo el tiempo.

Más de cuatro mil fanáticos presenciaron el game.

El score:

SYRACUSE (57)

	G.	Fo	Ptos
De Young, lf.	8	2	18
Pickard, rf.	7	1	15
Scott c.	4	1	9
Farnsworth, c.	0	0	0
Alkoff, lg.	2	1	5
Smonitis, rg	2	2	6
Sanford, rf.	2	0	4
	25	7	57

DARTMOUTH (29)

	G.	Fo	Ptos
Bonnivell, lf.	4	4	12
Krivitsky, rf	2	1	5
McKearn, c.	3	2	8
Davis, lf		0	4
Whitter rf.	0	0	0
Hubbell, rg	0	0	0
O Brien, lf.	0	0	0
	11	7	29

Referée: Brennan, de Boston University.

Umpire: Caroll.

Tiempo de los halves. 20 minutos.

Amateur Aces

—Telegramas de Trujillo.
—Azcárate busca una serie.
—Convención de basket ball.

(Por DAN)

Ya es cosa decidida que Ricardo Trujillo no ha de venir a la Habana para reforzar al team Olímpico de basket ball... El joven center cardenense ha enviado dos telegramas a la Habana, comunicando practicamente su decisión... El telegrama recibido en las oficinas del Comité Olímpico dice: «Compenetrado con el Deportivo. No puedo ir. Trujillo», y el recibido por vuestro columnista dice: «Desde Club Deportivo Cárdenas, y con mis razones te saludo. Trujillo», lo cual quiere decir, en buen romance, que al premier de los centers cubanos no le fascina en nada el viaje al Salvador, teniendo mayor interés en continuar con sus compañeros Cárdenas.... Como resultado a esta decisión, Rodríguez Knight va a tener que avivar un poco la búsqueda de un center que ayude a Tomasito Díaz. «Magic Arrow» Cartaya, el indicado después de Trujillo, tampoco quiere competir... El equipo de Rodríguez Knikht tiene un record de 12 victorias consecutivas desde que inició sus prácticas para las Olimpiadas, figurando en este record desde el Deportivo de Cárdenas hasta el Tampa University...El único equipo que no ha chocado aun con los Olímpicos es el Hispano, y Joe está haciendo sus esfuerzos para conseguir una serie. Hablando de este asunto, el «Aguilucho» Azcárate es ahora quien desea celebrar una serie de tres games entre su team junior y el conjunto d Rodríguez Knight.

Manolo Zapico y el Maese no han podido ponerse de acuerdo, por tanto, si la situación no varía en el futuro, el choque del Hispano y el Dep. de Cardenas se efectuará en Matanzas, el próximo día 20... Algunos atléticos tienen la impresión de que Armandito Cuervo se encuentra completamente agotado, y dicen que pronto dejará que causar efecto en el floor... Los leales de Armando, en cambio, dicen que el agotado es Bernardino Rodríguez, y le pronostican un rápido descenso en lo que resta de la season... Nosotros, colocados en el término medio, diremos que ambos atletas, mortales al fin y al cabo, tienen sus días buenos y sus d.as malos, siendo en general lo suficientemente buenos para ocupar los primeros lugares en el ambiente local.... La selección de los diez primeros atletas de cada sport, publicada recientemente por el DIARIO, ha levantado la consiguiente polvareda, pero, eso es lógico y natural .... De lo contrario, habríamos pensado que el fanatismo había muerto en Cuba.... A todo el mundo no le agrada que coloquen en mala posición a su favorito....

El único error de las selecciones hechas puede encontrarse en el número diez del grupo de nadadores... Ese puesto era de Frank Flores y no de Yuyo del Valle, como se publicó... El Miramar Yacht Club está interesado en celebrar una interesante serie de foot ball intercolegial y ha escogido al Atlético como contrario Algunos «outsiders» preguntan por qué se ha olvidado en esa combinación al eleven del Cubaneleco... Un deportista distinguido estuvo muy atareado en la mañana de ayer aclarando que en el programa de basket del miércoles se había hecho mucho más que el lunes último... Las cifras indican que el aumento exacto fué de un peso, lo que significa que acudieron cinco fanáticos más al espectáculo... Para calmar los rumores circulantes, un oficial de la U. A. de A. nos ha dicho ayer que ese organismo no sabe nada relacionado con la anunciada descalificación del team de basket del Tennis Goliath... José A. Sordo y Enrique Bru, unidos a Sergio Varona, Fernando del Castillo y Manolo F. de la Reguera, quieren llevar adelante la idea de celebrar una convención de basket al terminarse la temporada de 1934 a 35, a fin de acordar los cambios que se consideren prudentes a las reglas del sport para la siguiente season... Y en este empeño tienen todo nuestro apoyo... Es necesario que esta reunión se efectúe, y que a la misma concurran coaches delegados y oficiales... En una reunión de esa clase nosotros pediríamos que las sustituciones fuesen libres, que los juegos se efectuasen por cuartos, la decisión de los matches por medio de un field goal al completarse dos tiempos extras, y que no se hagan cambios de bolas durante un game de campeonato...

Dijimos ayer que Armando Cuervo sería un gran rival para Manolo Suárez en el Pentalo y esa opinión nuestra ha provocado diversos y calienticos comentarios Unos creen que Cuervo jamás podrá rivalizar con Manolo en el Pentalo, y otros aseguran que Armandito ganaría fácilmente la competencia... Los amigos del mejor atleta del Vedado dicen que Cuervo podrá ganar en el discos, jabalina, y en los 1.500 metros, dejando a Suárez con el éxito en el salto largo y en los 200 metros... Ahora falta oir la «historia» de los leales del astro cienfueguero... ¿Quién tira más en la Jabalina? ¿Cuervo o Manolo? ¿Quién supera en el Disco? A juicio nuestro, uno de estos dos eventos pudieran decidir un Pentalo entre los dos jóvenes atletas, y lo curioso es que ambos dicen poder inclinar la balanza a su favor al competir... El club Hispano ha lanzado una convocatoria para su campeonato interior de squash, y todo parece indicar que al romperse el fuego de la competencia, «lobos» como Feguera, Diviño, Gómez, Silvestre, Vázquez, Bernal, Ramonin y Villalobos estarán inscriptos en la misma, con lo cual tendríamos en acción un entry interesante... Observando las prácticas de cierto nadador de espalda, alguien ha dicho que ese atleta dejará de finalizar en cuarto lugar el día que aquí hagan piscinas para sus competdores!... Nadie debe extrañarse si un grupo conocido de atletas representa al A. D. C. en el próximo campeonato senior de basket de la Liga Social... Algo se está «encubando» en ese sentido por ahora... Manolo Escobar, una tercera base de colorido en el campo amateur, pasa a formar fila en el club de los casados el próximo día nueve de febrero.... Manolo contraerá nupcias ese día, elevando aun más el número de atletas que han abandonado a la legión de los solteros en los últimos tiempos... Trompeta Mesa, que, aparentemente, gardea tanto como habla, es ahora el «enemigo número dos» de don Armando Cuervo... Neno Medina es el número uno!!...

BASKET BALL HOY EN EL ATLETICO

Esta noche se ofrecerá un nuevo programa de la Federación de basket, efectuándose dos partidos de algún interés. En el primer turno jugarán los teams del Cubaneleco y Yacht Club, y en el segundo turno actuará el Vedado contra el Atlético.

La entrada costará veinte centavos.

M.E.C.D. 2016

NO PODRA REALIZARSE LA ZAFRA SI NO DEROGAN EL REGLAMENTO DEL IMPUESTO AZUCARERO

Tratarán los detallistas con el Secretario de Hacienda de la condonación de penalidades

Lo acordaron en la junta celebrada ayer. Acordaron, del propio modo, recomendar a los asociados lo que han de hacer respecto a las pólizas de seguros por accidentes

Bajo la presidencia del segundo vice, señor Antonio Cheda y Fernández, actuando de secretario el vice, señor Agustín Martínez de la Puente y con la asistencia de los señores Manuel Ga. Menéndez; José A. Ruidíaz; Jesús Illán; José Ma. Fernández; Gerardo Gelpi; José Gómez; José Peñayos; Matías Pardo y Ruperto Fernández, celebró su Junta Ordinaria del mes la Directiva del «Centro de Detallistas de la Habana» en su edificio de Avenida de S. Bolívar (Reina) números 104 y 106.

A las nueve en punto de la noche se declaró abierto el acto, dándose lectura por el oficial de secretaría señor Juan C. Marcote, a la convocatoria, orden del día y acta de la sesión anterior, que fueron aprobadas.

Seguidamente se informó del estado actual de la Tesorería, aprobándose unánimemente el informe con la natural satisfacción, dado que continúa el progresivo aumento en la recaudación, como consecuencia de la gran cantidad de altas mensuales, resultando un apreciable superávit, después de cubiertos hasta los más mínimos gastos.

A continuación se dió cuenta del informe de la Comisión de Propaganda, suscrito por el Presidente de la misma, señor Ruidíaz, que igualmente fue aprobado, evidenciándose en él el inusitado entusiasmo que ha despertado el magnífico concurso de Propaganda de Honor, que se viene desarrollando con motivo de la próxima conmemoración del cincuentenario social.

Los demás informes reglamentarios, de Secretaría, Departamento de Contabilidad, Boletín, Letrados Consultores, Procuradores, etc., fueron también leídos y aprobados, poniéndose de manifiesto en ellos, la admirable labor que se viene rindiendo en beneficio de los asociados, no obstante que cada vez se hace más ardua y complicada.

Leídas varias mociones relacionadas con distintos asuntos, fueron aprobadas, entre ellas una suscrita por el vicesecretario señor Agustín Martínez de la Puente, en la que sugería parte del programa que a su juicio debía desarrollarse al conmemorarse el Cincuentenario social, en 21 de abril del actual año, sobre la que se acordó dar traslado a la próxima sesión en la que se nombrará la Comisión que tendrá a su cargo la organización del acto.

En asuntos generales, al conocerse que había regresado de España el Presidente General, señor Cayetano García Lago y de darse cuenta de que había acudido a recibirlo un crecido número de miembros de la Directiva y asociados, se acordó, puestos de pie los asistentes, enviar el más cordial saludo de cortesía a él y a su elegante esposa, señora Purificación Tormo de García Lago, felicitándolos por su feliz travesía en unión de sus encantadores hijitos.

Con motivo de este acuerdo se tomó otro, el de felicitar también al señor Matías Pardo, por las atenciones y deferencias que a nombre de la institución ha tenido con el señor García Lago y su esposa, tanto en el momento de su embarque como en el de su arribo, inclusive por haber sido su monísima hija la que con bellas palabras, los despidió y recibió a nombre de la sociedad.

Después de tomarse distintos acuerdos de índole interior, se adoptaron los siguientes: Que por el doctor Arcos, Letrado Consultor, se asesore a la Comisión que en breve se entrevistará con el Honorable señor Secretario de Hacienda para tratarle sobre la condonación de las penalidades subsiguientes a actas de supuestas infracciones por el Impuesto sobre Consumo, de las Inspecciones de Alcoholes, etc. Que se recomiende a los señores asociados que cuanto antes acudan a las oficinas de la entidad a cubrir sus pólizas de seguro contra accidentes, por estar en vigor la ley, y que estén prevenidos contra compañías que no ofrecen las seguras garantías. Que se gestione cerca del honorable señor secretario del Trabajo, primero; se dejen vigentes las pólizas realizadas en fecha anterior a la promulgación del reglamento de la ley anteriormente citada, y segundo: que haya tolerancia en cuanto a las «Pólizas Globales» con primas inferiores a la tarifa oficial.

Después de conocerse el estado de salud del vicepresidente señor Francisco Arredondo, recluído en «La Covadonga», que afortunadamente es de franca mejoría, y por cuya completa salud se formularon los más fervientes votos, se aprobó el ante-proyecto de presupuestos para regir en el actual año, siendo unánimemente aprobado y dándose por terminada la sesión.

Cotizaciones

NUEVA YORK, enero 10. AP. Cotizaciones al cierre de la Bolsa de New York:

Acciones: 778.830.
Bonos: $17.046.800.

COTIZACION DE LA PESETA

La peseta española se cotizó al cierre del mercado, ayer, a razón de 7.27.27 por dólar.

COTIZACION DEL FRANCO

El franco francés se cotizó ayer, el cierre del mercado, a razón de 15.06 por dólar.

COTIZACION DE LA LIBRA

La libra esterlina se cotizó ayer, en el mercado local, a $4.92½.

HABANA CLEARING HOUSE

Las compensaciones de cheques entre los Bancos asociados al Habana Clearing House, ascendieron en la liquidación de ayer a la suma de $1.112.912.15.

Bolsa de New York

Cierre de ayer por el hilo directo de L. Mendoza y Ca.

—A—	
Am. Radiator	15¾
Adams Expr.	6⅞
Air. Reducc.	115¼
Alaska Jun.	19¾
Alleghany	1¾
Allied Chem.	138
Allis Chal.	16¾
Amer. Can	114½
Am. Car. Fou.	19½
Am. F. Pow.	5
Amer. Ice	4
Amer. Inter	—
Amer. Loco	20
Am. P. Light	3¾
Amer. Smel.	38⅛
Amer. Sugar	67
Am. Sug. p.	129
Amer. T. and T.	105
Am. Tobac. «A»	83½
Am. Tobac. «B»	85⅝
Am. W. Works	14½
Am. Woolen	8¾
Anaconda C.	11⅝
Atchison	54⅞
Atlan. Coast	35¾
Atlan. Ref.	24⅞
Ass. D. Goods	—
Auburn Auto	27½
Aviat. Cor.	5
Amer. Bank	14⅝
Amer. Metal	15⅝
—B—	
Baldwin Lo.	6⅜
Balt. and Ohio	14¼
Bendix Avi.	16½
Best and Co.	36
Beth. Steel	33⅛
Borden Co.	24⅛
Briggs	28⅝
Brook Man.	39⅞
Byers A. M.	19¼
—C—	
Can. Pacif.	12½
Cann. Mills	36
Case T. Mach	57⅜
C. de Pasco	45⅝
Ches and Ohio	44¾
Chi. R. Isl.	2½
Chrysler	39¾
Coca Cola	173⅝
Col. Carbon	74¼
Comm. and Sout	1¼
Congoleum	33⅞
Cons. Cigar	10
Cons. Gas	22
Cons. Oil	8
Cont. Can	67⅛
Cont. Oil	17⅞
Corn Prod.	65¼
Coty Inc.	6⅛
Cuba Co.	—
Cub. Amer. S.	6¼
C. Am. Sug., p.	46
Comm-l. Solv.	23
Chesapeake	44
Col. Fuel.	4¾
Cruc. Steel	24
Cons. R. Cuba	2¾
—D—	
Del. Hudson	42⅜
Del. and Lack	18
Drug. Inc.	12½
Dupont	96¼
—E—	
East. Kodak	117⅝
El. Auto Lit.	26¾
El. Pow. Lig.	3
Elec. Bond	—
Erie (R.R.)	12⅞
—F—	
Fox Film C.	12½
Frep. Texas	25
—G—	
Gen. A. Tank	37½
Gen. Asphalt	18
Gen. Elec.	23
Gen. Foods	33⅞
Gen. Motors	32⅜
Gen. Sig. Ry.	—
Gillet Saf.	15⅛
Gimbel Bros	—
Gold Dust	17
Goodrich R.	10⅞
Goodyear	25⅛
Gen. Bronze	6¾
Great North	16¾
—H—	
Hershey, com.	—
Homestake	—
Houston Oil	—
Hudson Mot.	11¼
—I—	
Illi. Cent.	16½
Interb. R. T.	14¼
I. B. Machine	153½
Int. Cement	31
Int. Nickel	23⅞
Inter Tel.	9⅝
Illin. Glas.	87
—J—	
Johns Mansv.	54
—K—	
Kroger Groc.	28¼
Kresge S. S.	21
Kelvinator	18
Kennecot	17⅞
—L—	
Lambert Co.	28
Ligg. Myers	106¾
Loew-s Inc.	33½
Loose Wiles	35⅝
Lorillard	21
Louisv. Nas.	47
Ludlum Stl.	17¾
Lehman Cor.	73
Liquid. Carb.	30
—M—	
Macy (H. R.)	40½
May Dep-t.	43
Montgomery	29¼
Miss Pac., c.	2¾
Miss. Pac., p.	3¼
Murray Corp.	7⅜
—N—	
Nash	18
Nat-l. Dist.	27¾
Nat-l. Bisc.	28½
Nat-l. Cash.	17¾
Nat-l. Dairy	16⅞
Nat-l. P. Li.	7⅜
N. Y. Central	20⅝
North Amer.	13⅜
Norfolk and W.	—
Nort. Pacif.	20⅝
—O—	
Ohio Oil	10¼
Otis Elev.	14⅝
—P—	
Packard Mot.	5⅝
Paramount	3½
Pennsylvann	24
J. C. Penney	73
Pullman Co.	51⅜
Pub. Serv.	26⅛
Proc. Gamble	44⅞
Pure Oil	7⅜
Puerto Rico	21¼
—R—	
Radio Corp.	5
Rep. I. Steel	14¾
Reynolds	49⅝
Royal Dutch	30⅝
—S—	
Safeway Sts.	44½
Sears Roeb.	38½
Simmons Co.	10
Soc. Vacuun	14
St. Paul, p.	4½
So. Pacific	18¼
South. Ry.	15½
Stan Brands	18
Stand Gas	4½
Stan. N. J.	42⅛
Stan Oil. C.	30½
Stewart War.	8½
Studebaker	2⅝
Sun Oil	67½
—T—	
Texas Co.	20⅜
Texas Gulf.	33¾
Tinken Roll	36
—U—	
Union Carb.	46⅝
U. Pacific	111½
Union Oil	15⅝
United Cor.	3
Uni. Cor., pfd.	26½
Unit. Fruit	75½
U. S. Rubber	16⅝
U. S. Steel	38⅜
U. Aircraft	14
U. S. nId. Alc.	42¼
—V—	
Vanadium	20⅝
—W—	
Warner Bros.	4⅛
West. Union	33½
West. Elec.	39⅝
Woolworth	53⅜
W. Wrigley	78

CAMBIOS

Tipos de cotizaciones, ayer, en los Bancos de esta capital:

New York, cable	1/10P.
New York, vista	1/10P.
Londres, cable	4.92½
Londres, vista	4.92⅜
Madrid, cable	13.75
Madrid, vista	13.74
París, cable	6.64
París, vista	6.63
Italia, cable	8.61
Italia, vista	8.60
Bélgica, cable	23.52
Bélgica, vista	23.50
Alemania, cable	40.32
Alemania, vista	40.30
Hong Kong, cable	43.00
Hong Kong, vista	42.95
Toronto, cable	⅞%P.
Toronto, vista	¾%P.
Amsterdam, cable	68.05
Amsterdam, vista	68.00
Buenos Aires, cabe	25.48
Buenos Aires, vista	25.46
Suiza, cable	32.54
Suiza, vista	32.52

BUFETE DE
HELIO R. ECAY
NOTARIO
Francisco Espino

Edificio Bacardi
208 al 212
TELEFONOS:
A-7884, M-1035

VALORES

El mercado local de valores actuó ayer bajo la favorable impresión que ha predominado desde comienzos del presente año.

Los bonos de la República estuvieron firmes, manteniendo los tenedores la actitud que ayer dijimos. Los de Obras Públicas, que abrieron con tono flojo, lograron reaccionar un tanto poco antes del cierre, operándose en mil pesos al tipo de 24½, en la cotización a término de las tres y media, para entrega el 31 del actual.

Se cotizaron ex-cupón las Obligaciones del Ayuntamiento: de la primera hipoteca los cupones 182 y 183, y de la segunda hipoteca el 183. Aquéllos y éste los está pagando el Banco del Canadá.

La noticia anticipada ayer por nosotros, de que la Havana Electric Railway pagaría el cupón correspondiente al primero de Febrero, diríase produjo la reacción favorable que experimentaron en la Bolsa los bonos de esta empresa.

Los de la Compañía del Gas, los de la Serie B de La Papelera, los de la Nueva Fábrica de Hielo y los de la Jarcia de Matanzas, actuaron ayer con la misma firmeza de los días anteriores.

Firmes también estuvieron las acciones de la Nueva Fábrica de Hielo. Las preferidas de la Havana Electric Utilities y las de los Ferrocarriles Consolidados de Cuba, siguieron ayer bnen impresionadas.

Experimentó flojedad la plata nacional contra el billete americano. Y el oro actuó sostenido.

Se vendieron 130,000 sacos de Puerto Rico a 2.80 cts., para embarcar durante el mes actual

Al cierre de las operaciones se ofrecían crudos de Filipinas al mismo precio. La National y la American fueron las Compañías que mayores cantidades compraron

Después de reportarse la venta exalmacén de una pequeña cantidad de azúcares de Filipinas, a refinadores de New York, a la base de 2.81, el mercado de crudos abrió ayer con tono algo más débil y con la presencia de los refinadores en disposición de comprar.

Muy temprano, o a la apertura del mercado, se anunció que la National había comprado 30.000 sacos de Puerto Rico, para pronto embarque, a 2.80, y que la American adquiría 82.000 sacos de la misma procedencia, para embarcar en la segunda quincena del actual, al mismo precio.

Al cierre del mercado se supo que el total de ventas a refinadores, ascendía a 130.000 sacos de Puerto Rico, para embarcar en el presente mes, a 2.80 Y quedaron disponibles crudos de Filipinas, ex-almacén, al mismo precio.

Nuestro Comité de Permisos de Exportación, anunció ayer que había aprobado la venta, hecha por Galbán Lobo a la Imperial Sugar, de 17.148 sacos ex-almacén Galveston, a 1.95 embarcado.

LOS FUTUROS.—La mayor parte de las operaciones efectuadas ayer en la Bolsa del Azúcar de New York consistieron en compras de cubertura de los contratos número uno. Hubo traspasos considerables de Marzo, número tres, y de Mayo número 1. El total de ventas fué de 33.500 toneladas. En los primeros momentos de la tarde los precios estaban de 1 a 2 puntos más bajos en los contratos viejos, y de 0 a 1 más bajos en los nuevos.

EL REFINADO. — Actuó sostenido y sin variación este mercado. Las extracciones fueron bastante buenas.

MERCADO DE LONDRES. — Cerró escasamente sostenido, con ventas y vendedores al equivalente de 0.84 y 0.85½ libre a bordo Cuba. El cierre de la Terminal, fué:

	Cierre del 9	Cierre del 10
Enero	4- 3	4- 4
Marzo	4- 5½	4- 6¼
Mayo	4- 7½	4- 8
Julio	4- 8¾	4- 9½
Agosto	4- 9¾	4-10¼
Octubre	4-10¾	4-11
Diciembre	4-11½	5- ¼

LAS EXISTENCIAS. — Las existencias de crudos en los almacenes afianzados de New York, eran ayer de 613.586 sacos. Igual que el miércoles. Y la cotización «spot» de Willet & Gray el día nueve, fué de 2.81.

EN LOS PUERTOS.—Movimiento de azúcares en los puertos del Atlántico, según Willet & Gray:

Semana terminada en Enero 5:
Arribos: 15.103 toneladas.
Derretidos: 42.044 toneladas.
Eixstencia en manos de operadores: 263.882 toneladas.
Existencia en manos de refinadores: 205.954 toneladas.
Igual semana, año 1934:
Arribos: 12.000 toneladas.
Derretidos: 14.000 toneladas.
Existencia en manos de operadores: 77.000 toneladas.
Existencia en manos de refinadores: 47.000 toneladas.

Bonos de Cuba

Cierre ayer, en New York, recibido por el hilo directo de Luis Mendoza y Compañía:

República de Cuba:	Comp.	Vend.
Speyer, 5%	94⅝	—
Speyer, 4½%	84½	—
Morgan, 5%	80	93
Morgan, 5½%	77	78
O. Públicas, 5%	23¾	24¼
Hav. Elec. Ry., 5%	30¼	32
Hav. Elec. Ry., 5½%	5	6¾
Cuba Railroad, 5%	30⅛	31½
Cuba Railroad, 5½%	27	30
Cuba Northen, 7½	38	38⅝
Eastern Sugar, 7½	9	9⅞
Manti Sugar, 7½	10⅜	21
Inte. Tel.	71⅜	71¾

MERCADO DE LONDRES

LONDRES, Enero 10 (Por el hilo directo de Luis Mendoza y Cía.—El oro en barras se cotizó hoy a 141 chelines 4½ peniques, contra 141 chelines 11 peniques.

El dólar abrió a $4.92-7/16 por libra esterlina.

La Bolsa de Londres abrió quieta.

No ha variado el tipo de descuento del Banco de Inglaterra.

Han sido adquiridas por cuenta ignorada las £245.000 en oro en barras que había disponibles en el mercado libre de Londres.

El mercado de la plata estuvo sostenido.

COTIZACIONES DE LA BOLSA DE NEW YORK DE LOS AZUCARES CRUDOS FUTUROS

Enero 10 de 1935.—(Por el hilo directo de Luis Mendoza y Compañía)

Anterior	Meses	Abre	Max.	Min.	Cierre
	Costo y flete, N. Y. (entrega Enero)			1.93	1.90
1.91	Marzo	1.90	1.90	1.88	1.88
1.94	Mayo	1.93	1.94	1.91	1.91
1.97	Julio	1.96	1.97	1.95	1.95
2.07	Septiembre	2.02	2.02	1.99	2.00
2.07	Diciembre	2.06	2.06	2.06	2.06

COTIZACIONES DE AZUCARES

APRECIACION DEL MERCADO, POR LUIS MENDOZA Y CIA.

Habana, Enero 10 de 1935.—3 p. m.

	Anterior	Hoy
AZUCAR CENTRIFUGA.		
Costo y flete, N. Y. (entrega Enero)	1.93	1.93
Almacén Afianzado New York	—	—
L. a B. Cuba, azúcares exportables a E. U. cuota 1934	1.80	1.80
L. a B. Cuba, azúcares sobrantes adic. a E. U. 1934	1.80	1.80
Libre a bordo Cuba emb. Estados Unidos 1935 ret.	1.80	1.80
Libre a bordo Cuba, emb. otros países 1934	0.83	0.84
L. a B. Cuba. Promedio 4 cuotas	—	—
AZUCAR REFINO.		
De Ref. Americanas en New York menos 2%	4.30	4.30
De Ref. Americanas, en N.Y., 2da mano menos 2%	4.30	4.30
De Ref. Insulares, New York menos 2%	4.25	4.25
Consumo local en la Habana con impuestos pagados	2.52	2.52

GODOY & MALARET
SEGUROS Y FIANZAS (Insurance and Bonding)
Teléfono M-9766
AGUIAR 77
HABANA, CUBA

MERCADO DE PIELES

Cierre ayer, en New York, por el hilo directo de Luis Mendoza y Cía.:

Nuevo:	
Marzo	9.71
Junio	10.76
Septiembre	10.45
Diciembre	—
Viejo:	
Marzo	—
Junio	—

UNDERWOOD
MAQUINAS DE ESCRIBIR
CASTELEIRO Y VIZOSO

COTIZACION OFICIAL PARA EL AZUCAR A EE. UNIDOS

Enero 11.

El precio para el azúcar cotización «pronta entrega» (spot) señalado para hoy, por el Comité de Permisos de Exportación creado por el Decreto-ley 456 para ventas en Nueva York, es de:

1.900 cts.

libra, costo y flete, 96 grados de polarización.

Aclaración

El Sub-Comité de Permisos de Exportación aclara que la anterior «cotización pronta entrega» no es el precio promedio oficial del azúcar, el cual se fija por la Secretaría de Agricultura. La anterior cotización sólo indica que a menos de ese precio no podrá venderse en Cuba azúcar para exportar a los Estados Unidos de América.

LOS VALORES AMERICANOS EN LA BOLSA DE NEW YORK

NEW YORK, Enero 10.—(Por W. Young, en «Investment News») - No hay señales de que se haya terminado el período de irregularidad. La firmeza final de dos emisiones --Westinghouse y Consolidated Gas— ha servido para dar al mercado un tono sobrevendido, pero ese síntoma no es lo suficientemente fuerte para aceptarlo a simple vista. La posición interna del mercado no es muy fuerte. Todavía no se ha establecido la base para la reanudación del alza general. Si tal base ha de establecerse mediante un movimiento lateral, lo probable es que tarde en desarrollarse más de dos o tres días.

MERCADO DE CAFE

Cierre ayer, en New York por el hilo directo de Luis Mendoza y Cía.:

Enero	6.96
Marzo	7.02
Mayo	7.17
Julio	7.28
Septiembre	7.37
Diciembre	7.46

MERCADO DE GRANOS

Cierre ayer, en Chicago, recibido por el hilo directo de Luis Mendoza y Compañía:

Trigo:	
Mayo	101⅜
Julio	93⅜
Septiembre	91⅞
Maiz:	
Mayo	91⅛
Julio	86¼
Septiembre	83½
Avena:	
Mayo	55¼
Septiembre	47¾
Centeno:	
Mayo	74¾
Trigo Winnepeg:	
Mayo	74
Julio	83⅞

Bolsa de la Habana

Ultimas cotizaciones de ayer en la Bolsa de la Habana

COTIZACION OFICIAL

Bonos y Obligaciones	Comp.	Vend.
República de Cuba:		
Speyer, 1904	95	102
Deuda Int., 1905	69	71½
Cuatro y medio, 1909	86	95
Morgan, 1914	82	—
Morgan, 5½, 1923	78¾	82½
O. Públicas, 5½, 1945	24	26
Oblig. Oro 5½, 1935	20	50
Recibos de Depósito de Obligaciones Oro	8	14
Azúcar, 5½, 1940	84	100
Rep. Cuba, Morgan (Seriado) 5½% — 1927:		
G. Vence 1 julio 1934	78	—
H. Vence 1 julio 1935	72	—
I. Vence 1 julio 1936	72	—
J. Vence 1 julio 1937	70	—
Ayunt. Hab. 1a. Hipt.	80	110
Ayunt. Hab. 2a. Hipt.	83	—
Centro Asturiano	41	—
B. Territorial, Serie B	—	—
Cervecera	27	40
Cervecera. Obli. no hip.	4	7
Gas	93	101
Hav. Elec., Consol.	32	40
Hav. Elec., Debentures, Oblig. no hip.	5⅝	7
Jarcia Matanzas	90	—
Edificio La Metropolitana, S. A.	18	—
Mercados de Abasto y Consumo 1a. Hip.	29	50
Nueva Fábrica de Hielo	90	—
Papelera Serie B	70	—
Teléfono	60	—
Unidos	10	—

ACCIONES

	Comp.	Vend.
Banco Territorial	—	—
B. Territorial, Benef.	—	—
Cervecera	28	—
F. C. Consolidados de Cuba, P	3	3⅝
Cuba, R. R.	5	—
Fibras y Jarcia	10	—
Hav. Elec. Utilities Co., P. 6 por 100	19½	22
Hav. Elec. Utilities Co., P. 5 por 100	8	12
Hav. Elec. Railway Co., preferidas	3½	5½
Hav. Elec. Railway Co., comunes	½	2
Jarcia, P	22	—
Jarcia P. Ex-Dvdo. en Acciones	21	—
Jarcia, C	3	6
Licorera de Cuba	4	6
Metropolitan Auto	98¾	—
Naviera, P	5	10
Naviera, C	1	3
Nueva Fábrica de Hielo	100	—
Nueva Fábrica de Hielo, beneficiarias	19	—
Perfumería, P	3	—
Perfumería, C	½	—
Pesca, P	20	—
Pesca, C	4	—
Teléfono, P	19	—
Teléfono, C	6	—
Unidos	2¾	3½
Unión Oil	1	3

COTIZACION A TERMINO
A yer, a las 3.30 p. m.
Vencimiento: Enero 31

Bonos y Obligaciones	Comp.	Vend.
República de Cuba:		
Speyer, 5 por 100	95	103
Deuda Interior	69¼	71½
Speyer, 4½ por 100	85	—
Morgan, 5 por 100	82	—
Morgan, 5½ por 00	79	82
O. Públicas, 1945	24¼	24½
Obligs. Oro	20	50
Recibos de Depósitos de Obligs. Oro	7	11
Azúcar	84	100
Julio 1934, G. Morgan	80	—
Julio 1935, H. Morgan	73	—
Julio 1936, I. Morgan	72	—
Julio 1937, J. Morgan	71	—
Ayuntamiento, 1a.	80	103
Ayuntamiento, 2a.	86	108
Centro Asturiano	41	—
Cervecera Internacional	29	—
Cervecera Internacional, Obligs. no hip.	4	7
Gas y Electricidad	92	—
Hav. Elec. Ry. Co.	33	40
Hav. Elec. Ry. Comp., Oblig. no hip.	5⅝	7
Jarcia de Matanzas	90	—
Nueva Fábrica de Hielo	90	—
P. Cubana, Serie B	70	—
Cuban Telephone Co.	60	—
Unidos	12	—

ACCIONES

	Comp.	Vend.
Cervecera Internacional	29	—
F. C. Consol. Pref.	3	4
Cuba Railroad, P	5½	10
H. E. Utilities, Preg.	20	26
H. E. Utilities, Pretes	7½	12
Hav. Elec. Ry. Co., P	3¼	6
Jarcia, P	22	36
Jarcia, Ex-Div. en Acciones	22	36
Jarcia, C	3	7
Licorera de Cuba	4¼	6
Naviera, P	6	—
Naviera, C	1	—
Nueva Fábrica de Hielo	100	140
Nueva Fábrica de Hielo, beneficiarias	20	—
Teléfonos, P	19¼	—
Ferrocarriles Unidos	2⅛	—
Unión Oil Company	1	4

El Oro y la Plata

Cotizaciones, al cierre ayer, en la Bolsa de la Habana:

Al contado:		
Plata contra billete americano	97⅝	97⅞
Oro acuñado con oro americano	160	162
A un mes fecha:		
Plata contra billete americano	—	—
Oro contra billete americano	159	

MERCADO DE ALGODON

Cierre ayer, en New York, por el hilo directo de Luis Mendoza y Cía.:

Enero	12.54
Marzo	12.62
Mayo	12.69
Julio	12.71
Octubre	12.59
Diciembre	12.65

ACCIONES DE LOS BANCOS

Cierre ayer, en New York, recibido por el hilo directo de Luis Mendoza y Compañía:

City	22⅝
Chase	26½
Guaranty	303
Irving	15
Bankers	55
Chemical	37½
First National	1.570
Royal Bank	168
Boston	28¼

TABACO

Leslie Pantín & Son terminaron el registro de las tripas surtidas de Vuelta Abajo que compraron para D. Emil Klein & Company, de New York. El total de estas operaciones es de dos mil diez tercios.

Ochenta y seis, de una vega de San Luis, compraron en aquella zona los señores Aixalá y Compañía.

Junco y Compañía empezaron a deshojar en la finca Cayo la Rosa. En su finca de Caimito comenzó dicha labor el señor José María Yánez. Y don Severiano Jorge empezará la próxima semana en sus fincas Irola y Buena Esperanza.

NO ENTRO TABACO

Durante el día de ayer no hubo entradas de tercios y pacas por ferrocarriles ni camiones.

Las entradas serán pocas desde ahora, salvo de que pasen a segundas manos las vegas que quedan disponibles en varias zonas, principalmente de Veulta Abajo.

LA NUEVA COSECHA

Amén de las noticias que hemos dado estos días, de las lluvias producidas en varias zonas de Las Villas, se reciben otras acerca del desarrollo de la cosecha en Partido, en cuyas fincas luce excelente el tabaco.

Algunas zonas de Vuelta Abajo, donde se sembró más que el año pasado, han sido favorecidas por las condiciones del tiempo y se espera obtener muy buen tabaco. En otros puntos está perjudicando la sequía. Pero como Enero no ha terminado, los cosecheros alientan la esperanza de que la lluvia se produzca en forma beneficiosa antes de finalizar el mes.

Piden una fórmula que ampare los intereses de la Hacienda y también los del productor

Están interesados los hacendados en que no sea la Comisión de Ferrocarriles la que regule los fletes en la industria azucarera. Contra el proyecto del Carburante

En cumplimiento de acuerdos adoptados por unanimidad en la Junta General de la Asociación Nacional de Hacendados de Cuba, celebrada el ocho de los corrientes, el Comité Ejecutivo de la mencionada Corporación está estudiando los problemas sometidos a su consideración y llevando a la práctica sus determinaciones, que responden al sentir de todos los dueños de ingenios.

Recordará el lector que uno de los acuerdos de la asamblea a que nos referimos, lo motivó el Reglamento dictado sobre el impuesto de consumo del azúcar. El Comité Ejecutivo lo ha cumplimentado trasmitiendo un telegrama, en el sentido acordado, al Honorable Presidente de la República. Dos telegramas más, dirigidos también al Primer Magistrado de la Nación, responden a otros acuerdos del mencionado Comité Ejecutivo.

Del primero —trasmitido el día nueve— y de los otros dos, que ayer fueron cursados, hemos obtenido copia. Los suscribe el señor Gómez Mena, que sustituye al señor Casanova— en viaje a los Estados Unidos para tratar asuntos azucareros— en la presidencia de la Asociación de Hacendados. Hélos aquí:

«Junta General Asociación Nacional Hacendados celebrada ayer, acordó unánimemente solicitar de ese Ejecutivo la supresión inmediata del Reglamento dictado sobre impuesto de consumo del azúcar, haciendo constar que no será posible realizar la zafra si se mantiene en vigor su disposición. El Reglamento demuestra absoluta desconocimiento de la forma que se embarca azúcar, que en muchos casos va directamente al vapor para no tener enormes gastos almacenes públicos, a lo que obliga injustamente dicho Reglamento. Hay preceptos imposibles de cumplir, como la obligación de los ingenios de hacer juramento de los azúcares que exportan los colonos. Hay, además, una serie de disposiciones que entorpecen y hacen costosa la zafra sin utilidad para el Fisco. Imposibilita derretir azúcares para exportarlos como miel o producir alcohol, impidiendo naturales operaciones de defensa que tanto necesita la industria azucarera. También tenemos que añadir que la fianza de los arrendatarios de ingenio imposibilita la zafra en más de cincuenta ingenios, arrendados al no poder obtener las pólizas, que son muy costosas, y exigírseles altas garantías. En ese estado los Bancos se negarán a refaccionarlos. Por último, lamentamos tener que afirmar que el Reglamento parece hecho contra Hacendados y Colonos, poniendo toda clase de inconvenientes al normal desarrollo de la zafra. Hay preceptos ilegales, como el que concede preferencia al impuesto sobre cualquier acreedor. Solicitamos suspensión inmediata referido Reglamento y nombrar una comisión compuesta de Hacendados y representantes del Gobierno, para que en breve plazo propongan la forma de cobranza apropiada de este impuesto, o su sustitución armonizando la garantía del Fisco y las facilidades en la zafra. Solicitamos de usted una audiencia para tratar el asunto».

LOS FLETES SON ALTOS

«Comité Ejecutivo Asociación Nacional de Hacendados, acordó pedir a usted evite que comisión ferrocarriles regule fletes para industria azucarera, tomando como base Decreto 456 de 1934, dictado para fines distintos. Asociación entiende que la cotización «spot» New York no refleja precio azúcar de Cuba, porque no incluye cuota europea y consumo nacional, y consecuentemente están Hacendados soportando un exceso de fletes injusto que no pueden pagar. Secretario Agricultura, conocedor problema, puede por orden de usted plantear asunto ante comisión ferrocarriles de la que forma parte, y Asociación Hacendados está dispuesta sostener necesidad y legalidad medida solicitada; pero urgente adoptar resolución provisional suspendiendo actual procedimiento».

CONTRA EL CARBURANTE

«Comité Ejecutivo Asociación Nacional Hacendados, en sesión celebrada ayer, acordó pedir a usted no se lleve al Consejo de Secretarios el conocimiento de Proyecto de Ley del Carburante Nacional, presentado por el Consejo de Estado, hasta tanto le envíe esta Asociación el informe que viene redactando la comisión nombrada por este Ejecutivo para estudiar este Proyecto de Ley. Rogamos a usted preste su mejor atención a nuestra solicitud y nos comunique plazo para presentar nuestro informe».

CAMBIOS DE NEW YORK

Cierre ayer, en New York, por el hilo directo de Luis Mendoza y Cía.:

Libras	4.92¼
Francos	6.62¼
Pesetas	13.73

GANADO

LOS PRECIOS EN PIE

Precios pagados por compradores, entregados, el vacuno, en el punto de origen, y en esta capital, el de cerda y lanar:

	Ctvs. Libra
Vacuno, a	3
Cerda, de 7 a	8
Lanar, a	2½

LOS PRECIOS DE LA CARNE

Los precios que rigen en los Mataderos de esta capital para las carnes, son los siguientes:

	Ctvs. Kilo
Vacuno, de 13 a	14
Cerda, de 25 a	30
Lanar, de 15 a	20

MATADERO DE LUYANO

Se sacrificaron en el Matadero de Luyanó:

	Cabezas
Vacuno	76
Cerdos	52
Carneros	26

MATADERO INDUSTRIAL

Se sacrificaron en el Matadero Indutsrial:

	Cabezas
Vacuno	190
Cerdos	146
Carneros	0

CARROS ENTRADOS

Llegaron cuatro carros de Oriente, seis de Camagüey, y 4 de Las Villas, con destino al Matadero Industrial.

MERCADO DE METALES

Cierre ayer, en New York, por el hilo directo de Luis Mendoza y Cía.:

Nickel	35.00
Cobre	6.95
Plata	54.63
Plomo	3.70
Zinc	22.00

MERCADO DE MANTECA

Cierre ayer, en Chicago, por el hilo directo de Luis Mendoza y Cía.:

Enero	13.05
Mayo	13.30
Julio	13.45
Septiembre	13.55
Granel	12.80

M.E.C.D. 2016

LOS ORGANISMOS DE ACCION REPUBLICANA SE SOLIDARIZAN CON EL DR. MIGUEL MARIANO GOMEZ

Crónica Católica

ACTOS CATOLICOS PARA MAÑANA

EN LA IGLESIA DE MONSERRATE

La Primitiva Real, y Muy Ilustre Archicofradía de los Desamparados, celebrará los siguientes actos religiosos: A las cuatro y media de la tarde: bendición e izamiento de la nueva bandera de Nuestra Señora de los Desamparados, siendo madrina la doctora, señora Blanquita Fernández de Castro de Jardines. A continuación, traslado de la venerada imagen de Nuestra Señora de los Desamparados, que recibirá guardia de honor el Cuerpo de Bomberos, bendición del altar, servido por el R. Padre José Castelar, Rector de las Escuelas Pías de San Rafael y solemne Salve de Coronado, por orquesta y voces, bajo la dirección del maestro Ponsoda.

La Directiva invita a los cofrades, asociaciones piadosas y fieles.

EN LA IGLESIA DEL ESPIRITU SANTO

El Jubileo Circular.

La misa del Sacramento, a las ocho a. m. Después de la misa, exposición de Su Divina Majestad. A las cinco de la tarde, Santo Rosario, visita a Nuestro Sacramentado, cánticos, bendición y reserva.

EN LA IGLESIA DE LA CARIDAD

A las ocho y media de la mañana, misa en honor de Nuestra Señora de Guadalupe, antigua Titular de esta Iglesia, Patrona principal de México y General de la mérica latina.

Hoy tienen estos cultos la Archicofradía del Santísimo Sacramento en la misma establecida en cumplimiento de los fines que administra.

EN LA IGLESIA DE LA REINA

Celebra a las ocho de la mañana la comunión mensual reglamentaria de hoy, la Congregación de Hijas de María.

Predica su Director, el Padre Asensio, S. J.

Misa y comunión serán armonizadas por el Coro de la Congregación.

EN LA IGLESIA DEL CARMEN

A las cinco y media de la tarde, los ejercicios del mes en honor del Niño Jesús de Praga.

Aviso a los bienhechores de Trra. Santa

Habiendo ido a España a reponer su salud un tanto quebrantada, el Hermano Nicomedes Zabalza, tan conocido y popular en la Habana con el cariñoso nombre de «Hermanito de Tierra Santa» y no sabiéndose cuándo regresará, constándome, por otra parte, que hay muchas personas que desean dar el donativo que acostumbran para Tierra Santa, el cual se emplea en la conservación de los Lugares Santos, se les suplica muy encarecidamente que se dirijan al R. P. Fray Mario Cuende, Vicecomisario de Tierra Santa, que vive en Aguiar 87, teléfono M-8759, quien les atenderá amablemente o les enviará a domicilio al Hermano Fray Antonio Laza, O. F. M., que ha sido nombrado Colector de Tierra Santa.

También se pone en conocimiento de los bienhechores de Tierra Santa que habiéndose traspapelado o perdido la lista de los asociados y su dirección, que el expresado Hermano Nicomedes tenía, sería de desear que para subsanar este error enviasen su nombre, etc, bien fuese por carta, teléfono o personalmente al citado Padre Cuende, O. F. M., por cuyo favor se les anticipa las más expresivas gracias.

Asimismo esta Comisaría tiene conocimiento de que algunas personas de esta ciudad entregaron determinadas cantidades de dinero al citado Hermano Nicomedes para que cuando fuese a Tierra Santa les trajese de allí objetos religiosos.

Como pudiera suceder que este viaje no se lleve a efecto, esta Comisaría ruega a todas las personas que deseen obtener los objetos piadosos, que se dirijan a ella, Aguiar 87, y serán complacidas.

Aprovecho gustoso la presente ocasión para felicitar a todos los Bienhechores de Tierra Santa, deseándoles un feliz Año Nuevo, lleno de toda clase de bendiciones en primer lugar; y después comunicarles que acabo de regresar de un largo viaje de Tierra Santa por su duración de año y medio, donde he rogado con todo mi corazón por todos los cubanos en general y particularmente por los bienhechores de Tierra Santa, de los que me he considerado como representante especial y su embajador en las solemnísimas fiestas que han tenido lugar o celebrado con motivo del siglo XIX de la Muerte de Nuestro Señor Jesucristo, y de las que os hablaré en otra ocasión, cuando llegue el momento de mostraros los Santos Lugares por medio de proyecciones, de las que tengo una calección magnífica y muy extensa.

Entre tanto me es muy grato comunicaros que los Superiores de Jerusalén me han concedido la licencia necesaria para levantar una iglesita, que será muy pequeña, como lo requieren las presentes circunstancias, porque será una imagen o compendio de los principales lugares de Tierra Santa, pero sobre todo del Santo Monte Calvario, cuyo título llevará. Pero de esto basta por ahora, pues uno de estos días aparecerá en los periódicos un escrito en el que se dan más amplios detalles.

Reiterándoos, pues, mi más cordial saludo y felicitación, me es muy grato repetirme vuestro humilde servidor. Fray Benito Azúa, Comisario de Tierra Santa.

SE HALLA MEJORADO DE SU DOLENCIA EL P. VIERA, CURA PARROCO DEL CERRO

Nuestro estimadísimo compañero en la Prensa, R. P. José Viera y Martín, dignísimo párroco del Cerro, se halla afectado de un fuerte ataque gripal, que ha puesto en muy grave estado su vida, aunque ya ha pasado el mayor peligro, gracias a la bondad del Señor y a los exquisitos cuidados que se le han prodigado. Aun necesita algunos días de reposo para reponer su quebrantada salud.

Nos alegramos de su mejoría, esperando en el Señor verle pronto al frente de sus múltiples obras de acción católico-social.

'Patronato Nacional de Colonias Infantiles'

AVISO

Habiéndose acordado por el Patronato Nacional de Colonias Infantiles la adquisición de los terrenos necesarios para la instalación de una colonia infantil en cada una de las provincias de esta República, por la presente se anuncia que se admitirán proposiciones de las personas que deseen vender terrenos con dicho objeto, debiendo sujetarse esta licitación a las siguientes condiciones:

Superficie: El terreno deberá tener de 20,000 a 50,000 metros cuadrados, con una planicie que tenga por lo menos 5,000 metros cuadrados.

Situación: Los terrenos deberán estar situados fuera de la población aunque cerca de una ciudad importante, alejados del mar y con acceso a la carretera.

Títulos: Los títulos deberán estar inscriptos en el Registro de la Propiedad, para ser vendidos al Patronato en forma que queden inscriptos a favor del mismo libres de todo gravamen.

Otras condiciones: El lugar deberá ser de mediana altura, de terreno seco, de fácil drenaje, con agua potable de acueducto o pozo ya instalado, y alejado de cementerios, mataderos, sanatorios u hospitales.

Las proposiciones deberán dirigirse a la Secretaría del Patronato Nacional de Colonias Infantiles, Capitolio Nacional, Habana, en tal forma que el día 18 de Enero corriente se encuentren en poder de dicha Secretaría.

El Patronato Nacional de Colonias Infantiles se reserva el derecho de aceptar o rechazar libremente cualquier proposición, así como el de adquirir los terrenos de otras personas.

Y para su publicación en un periódico de esta capital, se expide el presente aviso en la Habana, a los cuatro días del mes de Enero de mil novecientos treinta y cinco.

Enero 9 y 11.

SUSCRIBASE Y ANUNCIESE EN EL «DIARIO DE LA MARINA»

OFICIAL

ANUNCIO DE SUBASTA

Esta Junta Provincial Electoral de la Habana, ha acordado admitir hasta las diez de la mañana del día tres de Febrero del año en curso en la Secretaría de la misma, sita en Avenida de Simón Bolívar número setenta y siete (altos), proposiciones en pliegos cerrados para la subasta de las boletas que han de usarse en la Provincia de la Habana en las Elecciones Nacionales que se celebrarán el día tres de marzo del año actual; el material accesorio que habrá de usarse en el empaquetamiento de dichas boletas; así como de tiras enumeradas y de la impresión de hojas de estados de escrutinio. En el día y hora antes mencionados se abrirán y leerán publicamente dichas proposiciones en el salón de actos de esta Junta; significándose que en la Secretaría de la misma se encuentra el pliego de condiciones para dicha subasta.—Habana, ocho de Enero de mil novecientos treinta y cinco.

Jacinto Ruiz Moris.
Secretario Junta Provincial Electoral Habana.

OFICIAL

SECRETARIA DE GOBERNACION

AVISO

Hasta las horas de los días que se indiquen en el horario que se inserta a continuación, se recibirán en el Salón de Actos de la Secretaría de Gobernación, proposiciones en pliegos cerrados para los suministros en lo que resta del presente Ejercicio de 1934 a 1935, de los artículos que en el mismo se relacionan y en las horas que se citan, se abrirán y leerán públicamente. Se darán pormenores y pliegos de condiciones y proposiciones a quienes lo soliciten en la Conserjería de este Departamento, todos los días hábiles de 8 a.m. a 1 p.m.

HORARIO DE SUBASTAS

Enero de 1935

Día 17; 9 a.m. Víveres a los Establecimientos Penales, al Presidio Modelo en Isla de Pinos, Cárceles de la Habana, Pinar del Río, Guanajay, Matanzas, Cárdenas, Santa Clara, Remedios, Cienfuegos, Trinidad, Sancti Spíritus, Camagüey, Bayamo, Holguín, Guantánamo, Manzanillo, Santiago de Cuba, Morón, Sagua la Grande, Colón, Jaruco, Güines y Guanajay.

Día 18; 9 a.m. Equipo de Lavandería para la Cárcel de la Habana.

Día 19; 9 a.m. Equipo de Refrigeración a la Cárcel de la Habana.

Día 21; 9 a.m. Equipos y Materiales para la Confección de Equipos a todos los Establecimientos Penales de la República.

Día 22; 9 a.m. Viandas y Leche de vaca a la Cárcel de la Habana.

Día 23; 9 a.m. Carne de Res en el Presidio Modelo en Isla de Pinos y Cárcel de la Habana.

Día 24; 9 a.m. Medicinas y Materiales para los Establecimientos Penales de la República.

Día 25; 9 a.m. Efectos de Ferretería y Limpieza, Batería de Cocina para todos los establecimientos penales.

Día 26; 9 a.m. Efectos de Escritorio, impresos y libros para la Secretaría de Gobernación y Cárceles de la Habana; Guanabacoa; Pinar del Río; Matanzas; Cárdenas; Santa Clara; Remedios; Cienfuegos; Trinidad; Sancti Spíritus; Camagüey; Bayamo; Holguín; Guantánamo; Manzanillo; Santiago de Cuba; Morón; Sagua la Grande; Colón; Jaruco; Güines y Guanajay.

Día 29; 9 a. m. Efectos de Escritorio, Impresos y Libros al Presidio Modelo y Cárcel de la Habana.

Día 30; 9 a.m. Transportes locales comprendiendo: gasolina, aceite y accesorios de automóviles.

NOTA. Las fianzas de los licitadores serán presentadas en metálico de acuerdo con el Decreto-Ley número 38 de 20 de Febrero de 1934, en cheques intervenidos de los Bancos asociados al Clearing House, con Resolución de fecha 17 de Noviembre de 1934, de la Secretaría de Hacienda; sin cuyo requisito serán desechadas las proposiciones de los que no se ajusten a ella.

La Habana, enero 7 de 1935.

Por Bno.: **Presidente de la Comisión Local de Subastas.**—RAOUL GARCIA LAZO, Secretario de la Comisión Local de Subastas.

1;11;12;14;15.

INFORMACION POLITICA

Adhesiones al lider de dicho Partido. Almuerzo en Cárdenas a González Cruz. Acuerdos de la Asamblea marianista de ayer. El «CND» y las declaraciones de Pintado. Cuentas aprobadas por la Junta Nacional del Censo. Nacionalistas de Florida. Notas de la oficina Liberal. Otras noticias.

LA REUNION DE AYER DE ACCION REPUBLICANA

En la tarde de ayer tuvo efecto en el Círculo del Partido Acción Republicana, en Consulado 122, una asamblea con representación de elementos de los 43 barrios de la Municipalidad pertenecientes a dicho Partido, para tratar de la renuncia presentada por el doctor Miguel Mariano Gómez a la Alcaldía de la Habana, con motivo del conflicto en los servicios sanitarios municipales.

Presidió el señor Francisco Agüero y actuaron de secretarios los señores Cartaya y Pérez Capirot.

Abierta la sesión, se dió lectura por el Secretario a una moción, que se aprobó por unanimidad, que dice así:

«Los que suscriben, miembros del Partido Acción Republicana reunidos en Asamblea, acuerdan: Primero: solidarizarse con la actitud y resolución adoptada por nuestro Jefe, el doctor Miguel M. Gómez, en el problema del Hospital de Emergencias, originario del movimiento sindicalista que en el mismo se confronta. Segundo: declarar, que cualquiera que sea la solución que al referido problema se le dé, estaremos prestos a defendernos como las circunstancias demanden de las agresiones que se pretendan hacernos objeto. Tercero: censurar en la forma más acre, la actitud asumida por los doctores Zenón Zamora, Enrique Balparda, Tomás Amstrong, Gómez Morales y Rafael Calvó. Cuarto: felicitar calurosa y efusivamente a los doctores Octavio Rivero, Gonzalo Aróstegui, Ramírez Olivella y Benigno Souza, quienes, haciendo gala de su civismo, hicieron caso omiso de las medidas coercitivas puestas en práctica para torcer la voluntad, en la Asamblea celebrada en el Hospital de Emergencias. Quinto: que por la Mesa se le dé publicidad a los presentes acuerdos en los distintos periódicos de la capital».

Esta moción fué firmada por casi todos los asistentes al acto.

El señor Jacinto Torres solicitó de la Asamblea que teniendo en cuenta los momentos difíciles que se atraviesan la misma procediera con energía y expulsara del seno del Partido a aquellos elementos que vinculados con el mismo y ostentando puestos de la más alta representación, habían votado a favor de la huelga, o no habían defendido como estaban obligados a hacerlo, la actitud asumida por el doctor Gómez, que respalda el Partido y sus afiliados de toda la República.

A propuesta del señor Francisco Agüero, se acordó hacerlo también en cuanto a los demás médicos, y no sólo al doctor Zenón Zamora, declarar la Asamblea permanente y designar una comisión investigadora para que informe respecto a la actitud asumida por los médicos municipales pertenecientes a nuestro Partido, en relación con el problema de la huelga en los servicios sanitarios municipales, cuya comisión integran las señoritas Emilia del Toro, María Juana Pérez, A. Cartaya, J. Torres y el señor Hidalgo.

Esta comisión rendirá su informe en el término de 48 horas, o sea en la sesión de las 5 de la tarde del próximo viernes.

Se dió lectura a otra moción presentada por los miembros del Partido Acción Republicana del barrio de Luyanó, adhiriéndose a la actitud asumida por el doctor Miguel Mariano Gómez. Está firmada por más de 50 afiliados.

Otra del barrio de Arroyo Apolo, formulada por los doctores Octavio Pérez Carrillo y Emilio G. Mujica, en igual sentido.

A propuesta de la señora María Juana Pérez, se acordó protestar públicamente de la comparación que se hiciera por los alumnos cesanteados por el doctor Miguel M. Gómez, de que este era igual a Pepito Izquierdo, por ser ofensiva a la prestigiosa figura del doctor Gómez.

A propuesta del señor Federico Navarro, la Asamblea acordó por unanimidad felicitar al doctor José Ignacio Rivero, Director del DIARIO DE LA MARINA, por sus «Impresiones» del día de ayer, en relación con el problema de la renuncia del doctor Gómez, así como por el editorial dedicado al mismo problema, que aparece en el propio periódico.

El señor Ricardo Cabanas excusó su asistencia, manifestando que estaba perfectamente identificado con la actitud asumida por los representativos de los barrios. En igual sentido se manifestó el señor Carlos M. Peláez, el cual en estos momentos celebraba una importante entrevista en compañía de destacados elementos del Partido Acción Republicana, que le impedía asistir al acto.

A las siete de la noche terminó la Asamblea, quedando citados los asistentes para el próximo viernes.

Hoy viernes, a las 8 de la noche, celebra una reunión el Comité de Acción Republicana, de San Juan de Dios, en Cuba 7, en relación con el problema de la huelga en los servicios sanitarios municipales y respaldar al doctor Miguel Mariano Gómez en su actitud.

También tendrá efecto otra reunión en el barrio de San Leopoldo, a las 9 de la noche, en Animas 156, para tratar del mismo asunto.

NUEVO TRABAJO DE GOAL SAGASTUME

A nuestra mesa de Redacción llegó ayer un nuevo número del periódico portátil que tan hábilmente redacta el conocido periodista Goal Sagastume en el cual se destacan los hechos más salientes del momento político cubano.

En ese nuevo número el compañero Sagastume hace un largo análisis de la personalidad del doctor Carlos Manuel de la Cruz, a quien califica no solo de político, sino que también de mentor de conciencia. También redacta el almuerzo que en el «Palacio de Cristal» Justo Luis del Pozo le ofreció a los reporters políticos, del cual inserta foto alusiva. En resumen, un triunfo más del compañero Goal.

Aspecto del banquete ofrecido en Cárdenas al señor Agustín González Cruz, líder nacionalista de aquella villa, con motivo de su exaltación al cargo de Alcalde de facto. Aparecen, el homenajeado; los señores Alonso Morejón; Miró Barnet; Eufemio E. Huesa; Gilberto Monet; Salvador Gutiérrez y otros.

RAMON RODRIGUEZ CANO PARA ALCALDE DE GUANABAROA

A virtud de las remociones que viene efectuando el Consejo de Secretarios en las alcaldías de facto ocupadas por militares, se tiene entendido que para la villa de Pepe Antonio será designado el líder nacionalista y destacado revolucionario en época de Machado, Sr. Ramón Rodríguez Cano, quien desempeña en la actualidad la secretaría del Ayuntamiento de aquella localidad.

Ramón R. Cano

El Sr. Rodríguez Cano es el candidato oficial del Partido «Unión Nacionalista» y, además, cuenta con el apoyo de todos los elementos revolucionarios y con la simpatía de los sectores políticos que en Guanabacoa laboran, los que le reconocen capacidad suficiente y una ejecutoria de las más brillantes.

Por estas razones los guanabacoenses esperar ese nombramiento.

NO ORGANIZAN NINGUNA CLASE DE BANQUETE

Se nos pide la publicación de la siguiente carta:

Sr. Redactor Político del DIARIO DE LA MARINA

Señor:

Rogamos a usted aclare una información aparecida en el número de ayer, página política del DIARIO DE LA MARINA en la que se nos hace aparecer como miembros organizadores del Banquete homenaje al señor Francisco Vilabrille. No hemos tratado con nadie ni tampoco aceptaríamos en estos momentos misión de esa índole.

De usted atentamente,

Angel Santé, Ernesto Duarte, Miembros organizadores del Nacionalismo Revolucionario en el barrio de Colón.

Habana, enero 11 de 1935.

Nota: Nos manifiesta el señor Ricardo Rizo Torres, que no pertenece a la comisión organizadora del banquete al señor Francisco Vilabrille.

NACIONALISTAS DE FLORIDA

Hemos recibido la visita en nuestra redacción del coronel Faustino García Ramos, Presidente del PUN de Florida, a quien acompaña el señor Fernando Senallé Núñez, aspirante a la Alcaldía de aquel término y el periodista Abelardo Cárdenas, secretario del Ejecutivo Municipal Nacionalista.

El coronel García, con sus acompañantes, cambió de impresiones con el señor Justo Luis del Pozo Presidente del PUN, entregándole una exposición de hechos, en la que se pide la designación del señor Fernando Sonallé Núñez, como alcalde de aquella municipalidad, por sus merecimientos y antecedente revolucionarios.

En esa exposición el coronel García, a nombre del Ejecutivo se interesan por la creación de Zona Fiscal y se lamentan que no hay ningún departamento en que los elementos nacionalistas puedan ser premiados.

De la larga y cordial entrevista con el Presidente del PUN salieron muy complacidos y satisfechos los comisionados y se congratulan por las atenciones a ellos dispensada.

UNA VISITA AL SR. RAMON VASCONCELOS

Ayer visitaron al señor Ramón Vasconcelos, Presidente del Partido Liberal, los señores Angel Pérez André, Gobernador de Oriente y Maceo Verdecia, leader nacionalista de Bayamo.

La entrevista tuvo carácter particular, pues ligan antiguas relaciones personales a los señores Vasconcelos y Pérez André, pero esto no ha impedido que se trataran tópicos de actualidad.

DECLARACIONES DEL DR. GUILLERMO TAPIA

En relación con las interpretaciones que un colega ha dado a las declaraciones del doctor Torriente, nos ha dicho el doctor Guillermo Tapia:

«El amigo y apreciado compañero, doctor Gustavo Herrero, en una información publicada en su sección en el día de ayer, comentando la política del doctor Cosme de la Torriente, en relación con el movimiento que realizamos por la rehabilitación del Partido Liberal, incurre en erróneas apreciaciones que es conveniente aclarar.

«En las conversaciones que yo he podido tener con el doctor Cosme de la Torriente, lo he encontrado siempre en un sincero plano de comprensibilidad; es más, he podido apreciar en él un verdadero deseo de acertar, haciendo un enfoque del momento político que vivimos con una gran elevación de miras y con un sentido patriótico, que es el plano donde todos los cubanos debemos de colocarnos en beneficio de la nacionalidad.

LA CANDIDATURA DEL DOCTOR BOTET PARA LA ALCALDIA DE LA HABANA

Anoche nos visitó una comisión de entusiastas elementos que vienen laborando en favor de la designación del Dr. Alberto Botet, para la Alcaldía de la Habana, caso de que le fuera aceptada la renuncia al Dr. Miguel Mariano Gómez, rogándonos la inserción de la siguiente cuartilla:

«Me han visitado en el día de hoy los señores Conrado García Espinosa, Rogelio Hernández Arocha, Luis Valdés y Ricardo Cobián, con el objeto de conocer mi pensamiento acerca de la posible designación del doctor Alfredo Botet para la Alcaldía de la Habana, cargo en el cual lograría el cordial apoyo de organizaciones obreras, grupos revolucionarios de arrastre y buena parte de la opinión del país.

«Desligando mi modesto juicio de todo propósito político y produciéndome en este caso en un orden exclusivamente personal, declaro con sumo gusto, que estimaría un acierto del Gobierno provisional dicho nombramiento, por considerar que entre los elementos nacidos de la reciente revolución cubana, por tantos burlada y escarnecida, es Alfredo Botet uno de los luchadores más limpios y más capaces del desinterés en aras del bien público.—(fdo.) **María Gómez Carbonell».**

Habana, 10 de enero de 1935.

NO TOMO ACUERDOS EL DIRECTORIO DE «ACCION REPUBLICANA

Anoche tuvo efecto la reunión del Directorio Nacional del Partido «Acción Republicana» en su local de la Manzana de Gómez.

Dicha asamblea fué suspendida sin tomarse ningún acuerdo, a causa de que la comisión nombrada en la sesión pasada para redactar un manifiesto, no rindió su informe.

CUENTAS APROBADAS POR LA DIRECCION GENERAL DEL CENSO

Se dió cuenta y fueron aprobados, disponiéndose su remisión al Director General del Censo Electoral para que ordene el pago de los siguientes vouchers: de enumeradores: María Teresa Ochoa, Rubén Escobar, Eduardo Pérez, Rosalina Leiva, Hilaria Mesa $46 cada uno; Pedro R. Torrejón, Modesto Peña, Alberto Padrón, Acides Díaz, $40, cada uno, Eraelio Alvarez $34,56, Victoriana Rodríguez $7,72, José Aldana $32,12, Manuel Pereda $37,32 todos de Puerto Padre; voucher del enumerador instructor Luis G. Guillarte $53,33 de Baracoa; vouchers de agentes especiales, por alquiler de caballos y transportes: Mario Darder $6, Hipólito Amador $8, Jorge Méndez $33, Adolfo Pérez, $8,40, Zacarías Pol $9, Roberto Porto $6,50, Gustavo Sánchez, $30 y $6. Vouchers de enumeradores, por alquiler de caballos y transporte: Héctor González $12, Gregorio Domínguez $30, Abelardo Espinosa $15, Manuel García $26, Jorge M. González, $18, Rafael Izquierdo $4, Eligio Monteagudo $16.

RAFAEL TREJO PARA ALCALDE DE LA HABANA

Anoche nos visitó una comisión de elementos simpatizadores con la candidatura del señor Rafael Trejo para Alcalde de la Habana. Nos informaron que se disponen a luchar por esa designación, entendiendo que el señor Trejo demostró ser un buen Alcalde.

UNA DECLARACION DEL COMITE GESTOR NACIONAL DEL PARTIDO REVOLUCIONARIO CUBANO

Partido Revolucionario Cubano Comité Gestor Nacional

El doctor Luis Barreras Secretario de Actas del Comité Gestor Nacional, Miembro del Directorio Estudiantil, compañero del coronel Mendieta y el doctor Miguel Mariano Gómez en la Junta Revolucionaria de Nueva York de la que fué Secretario compañero queridísimo de todos los revolucionarios y miembro activo de la Federación Médica ha sido detenido arbitrariamente.

Señalamos al pueblo de Cuba este acto como demostración de las injusticia que a diario comete el Gobierno, con aquellos que durante muchos años combatieron la tiranía machadista y lucharon por la libertad de Cuba.

· Compañía ·
Trasatlántica Española.

Servicios de Vapores Correos Todo el Año

(Esta Compañía mantiene servicio mensual sin interrupción durante todo el año entre Cuba y España y viceversa).

El rápido vapor correo

"CRISTOBAL COLON"

Capitán: D. Eduardo Fano

saldrá el

15 DE ENERO

PARA

VIGO, CORUÑA, GIJON, SANTANDER Y BILBAO,

—vía New York—

Para VERACRUZ . . . . . Enero 10.

Espléndidas cámaras.—Tercera clase moderna.

Más informes: GARCIA & DIAZ, Ltda. Agentes Generales. Palacio de la Lonja. Teléfonos: M-6911 y M-6912. Habana.

Banco Hispano Americano

MADRID

Capital	Ptas.	100.000.000
Reserva	"	48.089.534,59
Cuentas acreedoras	"	1.229.000.000
Depósitos en custodia	"	2.218.000.000

OFICINA CENTRAL: Plaza de Canalejas 1

SUCURSALES URBANAS:

Duque de Alba, 15. — Alcalá 76.
14 de Abril. — Fuencarral 82

143 Sucursales en las provincias plazas de la Península, Baleares y Canarias

ANUNCIOS CLASIFICADOS DE ULTIMA HORA

PROFESIONALES

p6 CLINICAS

CORPORACION CLINICA

ACOSTA NUMERO 7, HABANA
TELEFONO: M-3930.

Médicos Cirujanos, Parteros, Comadronas, Oculistas y Dentistas. **Hemorroides, Curación Radical, sin Operaciones.** Vías Urinarias, Impotencia y demás enfermedades. Análisis, (Rayos X), Tatuajes, Berrugas, Senos, Obesidad, Arrugas, etc. (Quitados y Corregidos). Reconocimientos: $1.00. Consultas: $0.50. **Por Especialistas.** Atendemos de 1 a 8, exclusivamente.

Prof.

ALQUILERES

a1 HABANA

SE ALQUILAN LOS ALTOS DE BElascoaín 114, entre Llinás y Benjumeda: 6 habitaciones, terraza, etc. Informes: Ruisánchez, Angeles 13. A-2024.

A-1

ALQUILO BAJOS, LAMPARILLA 47, entre Compostela y Aguacate: salón, 4 habitaciones, baño completo. Llave, la misma. Dueño: M. número 126, esquina a 13, Vedado.

A-1

MODERNOS BAJOS, $15.00: SALA, 3 cuartos, baño, etc. Otros bajos, mayor, $20.00. Otro, 3 cuartos, $9.00. Justicia esquina Arango, una cuadra tranvías y guaguas de la calle Fábrica.

A-1

CONSULADO 45, BAJOS, ENTRE Genios y Refugio, cuatro habitaciones, etc. Llave Consulado 41 informes: Telf. A-1102, Extensión 54.

A-1

a2 VEDADO

VEDADO: O. NUMERO 10, ENTRE 17 y 19, cerca Hotel Nacional. En residencia de familia respetable, se alquila precioso apartamento, con terraza a la calle.

A2

A4 Marianao y sus Repartos

ALQUILO, LA MEJOR SITUADA, fresca y cómoda casa, 11 entre 14 y 16, Almendares, próxima Crucero tranvías Marianao-Playa, Colegios, Iglesia y Stadium La Tropical. Propia para corta familia, moderna. Abundantísima agua. Magnífica distribución. Todas comodidades: baño intercalado, 3 cuartos, terraza, etc. Abierta, de 2 a 6. Otros informes: Telf. A-9115.

A-4

a5 J. del MONTE y la VIBORA

ALQUILO, EN LA VIBORA, HERmoso chalet, situado en la calle Carmen y Luz Caballero. Terreno para jardín, sala, comedor, cinco habitaciones, espléndidos baños garage, gas, etc., etc. Informan en la Manzana de Gómez número 240. Telf. A-4893.

A-5

b1 NAVES y LOCALES

SE ALQUILA UN MAGNIFICO LOcal, en Luz esquina a Oficios, propio para establecimiento, con varias divisiones y servicios. Informan en la Manzana de Gómez número 240. Telf. A-4893.

B-1

FRENTE A SECRETARIA DE HAcienda, Obispo número 22. Alquilo amplio local para establecimiento, con vidrieras al frente El precio es muy reducido. Informan en la Manzana de Gómez número 240. Telf. A-4893.

B-1

HABANA Y MURALLA. ALQUILO esta magnífica casa, propia para almacén o depósito, con habitaciones para viviendas. Precio de verdadera ganga. Informes: Manzana de Gómez número 240. Telf. A.4893.

B.1

SE ALQUILA, EN UN CAFE CENtrico, lugar inmejorable, un local para una vidriera de dulces finos. Informes: Telf. M-4001.

B-1

b2 APARTAMENTOS

SE ALQUILAN TRES APARTAMENtos juntos o separados con balcón a la calle. Estrada Palma y Heredia No 55. (Víbora).

B.3

b10 PERDIDAS

HABIENDOSE EXTRAVIADO DE un pisi-corre en Zulueta y Teniente Rey, un abrigo de caballero, se gratificará con la cantidad de 8 pesos, a la persona que lo entregue en la calle D No. 279, entre 27 y 29, en el Vedado en la seguridad de que no se le harán preguntas de ninguna clase.

B.10

SE SOLICITAN

CRIADAS y CRIADOS

SE SOLICITAN UNA COCINERA Y una criada, españolas, que duerman en la casa, para corta familia, en Santa Emilia 4, entre Flores y Serrano, Santos Suárez. Han de ser limpias.

S-1

COCINERAS y COCINEROS

SE SOLICITA UNA COCINERA, MUchacha blanca o de color, que sepa cumplir y pueda ayudar a la limpieza. Que sea honrada, limpia, trabajadora y con referencias. Calle 17 número 286, entre C. y D., Vedado.

S-2

s3 MANEJADORAS

SE SOLICITA UNA MANEJADORA, de color, que hable inglés y traiga buenas recomendaciones. Si no reúne estos requisitos, que no se presente. Calzada 130, entre 10 y 12, Vedado.

S-3

SE SOLICITA UNA MANEJADORA, de mediana edad, para dos niños, de 6 y 8 años, que tenga quien la garantice. Sueldo: 25 pesos. Calle Dos número 200, esquina a 21, Vedado. De 1 a 5 de la tarde, únicamente.

S-3

s8 CHOFERES

SOLICITO CHOFER, PARA CASA particular, que tenga buenas referencias de casas particulares conocidas. Informan: Calzada 103, esquina 4, Vedado. F-1215.

S-8

SE OFRECEN

s1 CRIADAS y CRIADOS

SE DESEA COLOCAR UN CRIADO español, práctico en todo lo que requiere un buen servicio. Lo mismo en casa de familia, que para Consultorio de Profesional. Telf. M-8833.

O-1

SE OFRECEN

CRIADAS y CRIADOS

SE DESEA COLOCAR UNA MUCHAcha española, para cuartos o comedor. Sabe servir a la rusa y tiene referencias. En la misma una criada de mano. U-5470.

O-1

SE DESEA COLOCAR, PARA CRIAda de mano o manejadora, una joven española. Es cumplidora y sabe desempeñar sus obligaciones. Informes: Maloja 103. Telf. M-6272.

O-1

DESEA COLOCARSE UNA JOVEN española para todos los quehaceres de matrimonio o para cocinera, también sabe algo de repostería, es respetuosa y formal desea casa de moralidad, sueldo 17 a 20 pesos. Teléfono U.6635.

O.1

DESEA COLOCARSE UNA MUCHAcha joven blanca, para limpieza, dormir fuera. Buenas referencias. Informes Teléfono F.5254. Vedado.

O.1

JOVEN ESPAÑOL DESEA COLOcarse de criado en casa particular de Valet, o para comedor acostumbrado a todo servicio delicado, tiene buenas referencias Teléfono A.3343.

O.1

SE OFRECE BUEN CRIADO JOVEN español, persona seria y trabajadora, conoce perfectamente su obligación, tiene familias conocidas que le garantizan su trabajo y conducta. llámelo y se convencerá. Teléfono M. 7122.

O.1

JOVEN DEL PAIS DESEA COLOcarse para limpiar o manejar, tiene referencias. Informan C. No. 198, Vedado. Teléfono F.1331.

O.1

SE DESEA COLOCAR UNA SEÑOra española de mediana edad de manejadora o criada de manos, para casa de moralidad acostumbrada a criar niños. Teléfono F.3004, 11 y 22. Vedado.

O.1

COCINERAS y COCINEROS

DESEO COMPRAR SOLAR, ALTUras del Río Almendares o La Sierra. Precio de situación. Sr. Barreiros, Jr., Chacón 23 altos. Telf. M-8182.

C-2

SE DESEA COLOCAR UNA ESPAñola de mediana edad, para cocinar y limpiar, a matrimonio solo. Tiene referencias y desea casa de moralidad. Informan: Bernaza 46, altos.

O-2

SE COLOCA UNA SRA. DE COLOR para cocinar, no duerme colocación, sabe su obligación, en la misma se ofrece una para lavar, entiende ropa de caballero. Teléfono U.3979.

O.2

COCINERO SIN PRETENSIONES, desea colocare lleva tiempo en el país, es cumplidor y aseado, cocina a la española y criolla, referencias si las desean. Informes M. 4376.

O.2

DESEA COLOCARSE ESPAÑOLA, PAra cocinar y limpiar o para criada de mano, es trabajadora, cumple con su obligación. Tiene referencias teléfono F.5553.

O.2

s3 MANEJADORAS

SE DESEA COLOCAR UNA JOVENcita para manejar o limpiar, tiene referencias y desea casa de moralidad. Teléfono F.4580.

O.3

s8 CHOFERES

SE OFRECE UN CHOFER-MECANIco, igual de criado. Tiene buenas referencias de casas particulares y sin pretensiones. Telf. FO.2737, Manuel.

O-8

OFICINISTAS

UN JOVEN DE 19 AÑOS DE EDAD, desea trabajar en casa de comercio(como taquígrafo; conoce las cuatro reglas, posee a la perfección el idioma inglés y sabe bastante de mecanografía. Sin pretensiones y con referencias. Informes Concordia 18, bajos. Teléfono A.1024.

O.10

VARIOS

SE DESEAN COLOCAR 4 JOVENES de 20, 19, 16 y 15 años, para limpieza de casa o comercio, dependiente mensajero uno sabe de sastrería. Referencias. Informan por la mañana 7 a 1, por el teléfono: M-5091 o Suárez 43.

O.14

VENTAS

3 FINCAS RUSTICAS

SE VENDE UNA FINCA RUSTICA, mide doce caballerías, a una legua del Ingenio, Bahía Honda. Urge vender, por embarcarse su dueño en febrero, Aguila 131, bajos, Habana.

V-8

4 ESTABLECIMIENTOS

BODEGUEROS, VENGAN A VER una ganga, vendo todos los enseres de bodega, si lo necesita venga que le conviene, lo doy barato. Informan: Paula No. 59 bodega.

V.4

7 MAQUINARIAS

SE VENDE

Una guillotina en magnífico estado marca Krausser de 32 pulgadas, para cortar papel.

Se dan detalles y precio en la Administración del DIARIO DE LA MARINA.

9 MUEBLES y PRENDAS

FAMILIA, VENDE CUARTO, ULTImo modelo. Costó $350.00. Se da menos de la mitad. Sala, $35.00. Comedor, Renacimiento. Radio, Capilla, $30.00. Caja contadora «National», chica. Lámparas, Salud 54, entre Escobar y Lealtad.

V.9

AFINADORES

AFINE SU PIANO, POR $2.00, CON toda garantía y seguridad. Manuel Domínguez, afinador mecánico, graduado en la Escuela «Danguard», de New York. Taller de Reparaciones: Zulueta 36 y medio. Telf. M-3040.

Af.

M.E.C.D. 2016

Darán comienzo pronto a la obra de terminación del Acueducto de la ciudad de Santiago de Cuba

La Secretaría de Obras Públicas tiene el propósito de impulsar las obras del dragado del puerto de Cienfuegos
El traslado de la estatua de Don José de la Luz Caballero

Según las noticias llegadas a oídos del repórter, en la Secretaría de Obras Públicas, el problema de las obras de Acueducto de Santiago de Cuba, no ha sido desatendido por el Secretario, señor Ruiz Williams, asegurándose que en breve darán comienzo las mismas de acuerdo con el proyecto aprobado para represar las aguas del río «Guaninicúm,» asegurando el abastecimiento de agua a la ciudad, en condiciones que permita al Departamento afrontar la terminación del Acueducto definitivo, que en lo futuro abastezca de agua a dicha población, por grande que sea su futuro aumento de habitantes.

AMPLIACION DE LAS OBRAS DE DRAGADO DEL PUERTO DE CIENFUEGOS

También recogió el repórter la noticia de que se halla aprobada una ampliación de las obras de dragado del puerto de Cienfuegos. Recientemente aseguramos que se había sacado a subasta una tercera parte del plan de obras de dicho puerto. También afirmábamos la necesidad sentida de que no se limitarán las obras a los trabajos que se estaban llevando a cabo, pués si no se aprovechaban estos meses, antes de marzo, después se interrumpirían las obras obligadamente por las marejadas, y hasta el año entrante no se podría hacer nada.

Los elementos de Cienfuegos no cesarán de laborar cerca de la Secretaría de Obras Públicas, y del Gobierno, por recabar la terminación de esos trabajos, de los que está tan necesitado el pueblo de Cienfuegos.

EL TRASLADO DE LA ESTATUA DE DON JOSE DE LA LUZ CABALLERO

Con motivo del emplazamiento del monumento al Generalísimo Máximo Gómez, en la Avenida de las Misiones, se hace necesario el traslado de la estatua del gran educador cubano, don José de la Luz y Caballero, erigida en el antiguo Parque que lleva su nombre. Estimando la Secretaría de Obras Públicas, que al llevarse a efecto el traslado del Monumento, que recuerda al gran Maestro precursor de la libertad cubana, deben tenerse en cuenta determinadas consideraciones así de orden histórico como artístico, para el nuevo emplazamiento, ha creído conveniente oir el parecer y la autorizada opinión de sociedades, Academias Culturales y otras instituciones y autoridades de Capital, por lo que ha designado una Comisión, que presidida por el ingeniero señor Eduardo Gastón, Jefe de la Ciudad, la que deberá rendir un informe dentro de un plazo de diez días, a contar del 14 del corriente mes. Dicha comisión se reunirá en el Colegio Provincial de Arquitectos de la Habana, sito en Infanta y calle 25. Por el Departamento de Obras Públicas formarán parte de la Comisión los ingenieros señores: Saladrigas, Hermida, y el citado Jefe de la Ciudad, así como una representación de los «Amigos de la Ciudad de la Habana», del «Club Rotario de la Habana», «Sociedad Económica de Amigos del País», «Asociación de Maestros», «Universidad Nacional», «Asociación de la Prensa de Cuba», «Asociación de Repórters de la Habana», Logia Masónica «Luz Caballero» y el señor Alcalde Municipal.

Dicha Comisión indicará en definitiva el lugar adecuado para el emplazamiento de la estatua del Maestro, al trasladarla del lugar en que hoy se encuentra.

LAS OBRAS DEL LITORAL DEL PUERTO

Continúan progresando las obras del litoral del puerto, en lo relativo a la pavimentación, construcción de aceras y contenes, y al embellecimiento, en el que forma parte la siembra de árboles, plantas de adorno, cesped etc. También se colocarán numerosos bancos para el público. El edificio de la Secretaría de Gobernación y el Castillo de la Punta, serán limpiados en su exterior convenientemente.

REFORMAS AL REGLAMENTO DE USO DE CARRETERAS

Por el Negociado de Caminos y Puentes, se ha elevado un informe al Secretario de Obras Públicas, en el cual el Jefe del mismo Ingeniero Acosta Recio, propone las modificaciones que deben llevarse al Reglamento para la conservación y uso de las carreteras, que fué promulgado en 28 de marzo de 1928. En relación con ello se ha rendido un Informe al Presidente de la Comisión Nacional de Servicios Públicos, para que conozca la legislación existente en esta materia y las necesidades de su modificación.

UNA COMISION

Ha estado una Comisión a ver al Secretario del Ramo, interesando la reparación de algunas vías en el Reparto «Los Pinos» y en el Reparto «Párraga», en beneficio del tránsito y de la numerosa población radicada en dichos repartos.

EL SECRETARIO INDISPUESTO

Por encontrarse sufriendo los efectos de una afección grippal, no concurrió a su despacho el señor Secretario. Atendió a los visitantes y comisiones, el Secretario particular, el señor Ruiz Williams, señor Lorenzen, el Jefe de Despacho señor Pérez Puelles, y el Sub-Secretario señor Francisco Diaz.

PROFESIONALES

p1 DRES. EN MEDICINA

DR. A. VENERO
Vías urinarias, Impotencia, Sífilis. Curación rápida. Cuota semanal. Diatermia, Azoterapia, etc., etc. Consultas de 9 a 12 a.m. y de 4 a 6 p.m. San Miguel número 55, esquina a San Nicolás Telf A.9380. P.1

DR. JOSE RAMONEDA
Asma, enfermedades del pecho, neurastenia, insomnio, **Tratamiento especial para la Impotencia y Nerviosismo.** Consultas de 1 a 3 p.m., previamente concedidas. Barcelona número 10, entre Aguila y Amistad. A-9297. P.1

p3 DENTISTAS

Dr. Armando Crucet
CIRUJANO DENTAL Y ORAL
De la facultad de Pennsylvania y del Garetson Hospital of Oral Surgery de Philadelphia. Tratamiento de la **Piorrea-Alveolar** y de las **sinucitis** crónicas del maxilar Obturaciones y dentaduras de porcelana. anestesia por el gas. Paseo número 17, entre Calzada y Línea. Vedado. teléfono F.5153.

NO MAS PIORREA
Un frasco de Antipiorreico Onarres cura completamente la Piorrea alveolar. De venta en Droguerías y en el Laboratorio del Dr. Pedro Ramírez, Simón Bolívar 141, antes Reina, teléfono M-4050. P.3

p7 ABOGADOS y NOTARIOS

Dr. ISIDORO CORZO
ABOGADO
Especialidad: DIVORCIOS. Calle 9 número 35, entre H e I. Telf. F-5086. Vedado.

ALQUILERES

a1 HABANA

INFANTA 102-A., ENTRE SAN JOsé y San Rafael, moderno segundo piso: recibidor sala, cuatro cuartos, baño intercalado, comedor, cuarto y servicio criados. Llaves, encargado. Informes: M-1559. A-1

SE ALQUILA PRADO 41, PLANTA baja, propio para oficina o comercio. Informan en el primer piso.

ALQUILO MODERNO TERCER PIso de Neptuno 217, entre M. Gonzalez y Oquendo: sala, saleta, comedor, 4 cuartos, baño intercalado y demás servicios. La llave e informes, en la misma, de 12 a 4 p. m.

ALQUILO CASITAS, DE DOS CUARtos con luz desde $10 S. José No 58, entre Altarriba y Ezpeleta, Víbora. Al frente, la encargada.

Para un buen Establecimiento
Se alquilan baratos, los bajos de
O'REILLY 51
Frente a la Metropolitana. Informan por teléfono: M-7911. Llaves en el tercer piso.

PROXIMO DESOCUPARSE ALTOS de Manrique 31 F, esquina a Virtudes, sala saleta, 3 cuartos, otro en azotea. Visible solamente de 3 a 6, no curiosos. Precio: $32 informes teléfono F.2225. A.1

ALQUILO LOS ALTOS OBRAPIA
23 entre Cuba y San Ignacio propios para oficinas Tiene un salón al frente de 150 ms. planos. Llave en los bajos. Informes: Teléfonos M.2603 y F.1211. A.1

SE ALQUILAN LOS ESPLENDIDOS bajos de la casa calle Zulueta 36-E Informan en Prado 111. Telf. A-1544. A-1

EN BELASCOAIN Y SAN MIGUEL, altos del Banco Canadá. Se alquila un apartamento de tres habitaciones, sala, comedor y servicio, para corta familia. Muy fresco. Véalo. Informa, el Conserje.

EDIFICIO MENENDEZ GERVASIO y Virtudes, alquila en azotea independiente a corta familia u hombres solos. Sala, cuarto, cocina y servicio. Informan en la bodega. A.1

SE ALQUILA MUY BARATA LA casa de paseo de Martí 26, acabada de pintar, propia para exhibición y oficinas. Informes Telf. A-3105

PARA FAMILIA O COMERCIO
Se alquila la planta baja de la casa Sol No. 118, a media cuadra de Egido, compuesta de sala, saleta, 4 cuartos espaciosos, dos baños con instalación de agua fría y caliente cocina y un gran patio. Informa el encargado de la casa, Egido No 11. B11

ALQUILO COMODO Y FRESCO PIso en Dragones 39-D., por Campanario, sala, saleta, comedor, 4 cuartos, cocina, baño intercalado, cuarto de criados y baño, dos patios. Informan Dragones 39. A-1

¡BUSCA CASA?
LLAME AL
M.6747
SEGURAMENTE ALLI ENCONTRARA LA QUE VD NECESITA
O VAYA A
MORRO Y GENIOS
EDIFICIO "GOMEZ"
ALLI LE INFORMARAN

a2 VEDADO

LINEA No. 77 A, ENTRE DOS Y Cuatro portal, sala, recibidor, cuatro habitaciones, dos baños, patio, traspatio, comedor, Pantry, cocina, cuarto criados, garage, M.3193, $55 mensuales. A.2

VEDADO. 4 Y 37, AL LADO DE LA bodega, alquilo accesoria compuesta de jardín, portal, cuarto y servicios independientes, $5.00. Más informes en la misma. A-2

SE ALQUILA LA CASA CALLE 8 No 44 entre 15 y 17 frente al Parque Menocal. Llave e informes en el 46. A-2

VEDADO. CALLE 28 No. 15 ENtre 17 y 19, se alquila casa terraza, sala, 4 cuartos, comedor al fondo, baño completo con agua corriente, cocina moderna, $20 F-1183 A-2

a3 CERRO y PALATINO

CADIZ NUMERO 86, CASITA DE SAla, un cuarto grande, baño y cocina, en 13 pesos. Informa el Encargado, en la misma. A-3

A4 Marianao y sus Repartos

SE ALQUILA ELEGANTE RESIdencia Ave. 12 esquina a calle 7, Reparto ampliación Almendares, 3 habitaciones 2 baños, cuarto de costura, vestíbulo, living room, comedor muy hermoso, pantry, cocina y 1 cuarto de criado, garage para dos máquinas, buenos jardines. $50.00. Informes: Obispo 63, Teléfono M.6921 A.4

$12.00, FRESCOS Y CLAROS APARtamentos fácil comunicación. Espacioso jardín sala, dormitorio, cocina, baño. A entre 10 y 12, Almendares. Informes: 14 No. 4 entre Línea y 11, teléfono F-3055. A.4

REPARTO ALMENDARES. ALQUIlo casa decorada seis cuartos, dos intercalados, sala, comedor, portal, patio, árboles, garage, $25.00. Lanuza 31, entre 1a y A. Carrito Playa. A.4

ALQUILERES

A4 Marianao y sus Repartos

CASITA DIEZ PESOS, DOS MESES fondo, Portal, dos habitaciones, cocina, servicio, patio. Calle 3 número 65, entre 16 y 18. Reparto Almendares FO.3394. A.4

REPARTO MIRAMAR CALLE 30 entre Quinta y Séptima, 4 cuartos, sala, recibidor, comedor, pantry, dos cuartos criados, garage, etc. Magníficas comunicaciones Llave misma $50.00. Informes: Sardiña, Aguiar 106, M 7245. A-4

AVENIDA LA PAZ, ALTURAS DE Almendares. Magnífica casa: sala, saleta, comedor, repostería, cocina, cinco cuartos, dos baños, cuatro cuartos criados, servicios, garage, jardín y patio. FO-1517. A-4

a5 J. del MONTE y la VIBORA

BONITA CASA, EN SAN MARIANO, entre D-Strampes y Figueroa, con jardín, portal, 3 cuartos, baño intercalado, comedor, cocina y cuarto de criados y patio al fondo y garage. Informan en la misma. A-5

ALQUILO, EN LA VIBORA, HERmoso chalet, situado en la calle Carmen y Luz Caballero. Terreno para jardín, sala, comedor, cinco habitaciones, espléndidos baños, garage, gas, etc., etc. Informan en la Manzana de Gómez número 240. Telf. A-4893. A-5

a7 LUYANO

SE ALQUILA UN HERMOSO LOcal de esquina, para panadería, bodega y carnicería Buena barriada, en Avenida Porvenir esquina a Habana, reparto Porvenir, frente a la Quinta Canaria. La llave en Avenida Porvenir letra A. Informes en Concha y Reforma, Luyanó, Taller de maderas Alfredo Gómez Teléfono X 2805 A.7

a13 ALQUILERES - VARIOS

SE ALQUILA FINQUITA DE REcreo en Arroyo Arenas, frente carretera Central, con casa de vivienda, garage y casa para el encargado. Precio: $20.00. Informes Muralla No. 3, bajos, Teléfono M-9206, Sr. Hernández. A.13

PARA ESTACION DE RADIO: SE alquila la azotea y un piso, de la casa de 4 plantas, en Monte 485. Informan en la Botica de los bajos. A-13

CASAS EN MIAMI, FLA.
Alquilo, completamente amuebladas. invirtiendo en propiedades en esta preciosa Ciudad, duplicará su capital. Puede comprar casas de apartamentos, desde $6,000, que produce más del 24 por ciento anual.
Jorge Govantes.
Oficinas.
San Carlos. Hotel, Miami, Fla.
Lincoln Road, Miami Beach.
A-13

RESIDENCIA EN MIAMI
Por la temporada, se alquila casa estilo español, de dos pisos, con 10 habitaciones, 5 cuartos dormitorios, 3 baños y portal, sección sudeste, cerca del mejor colegio. $1,200-00 temporada. Se admiten familias con niños. Dirigirse a Mrs. V. C. Cook, 2901 S. W. 4 th street, Miami, Fla A-15

b1 NAVES y LOCALES

PARA BODEGA CON CANTINA SE alquila una esquina sola en el mejor punto de Santiago de las Vegas. Informan en Paseo y 29, Vedado, en el Hotel. B.1

SE ALQUILA HERMOSO, AMPLIO local, Primelles esquina San Cristóbal, Cerro, Propio para bodega, ferretería, cualquier establecimiento acabado pintar. Tiene vivienda. Informan: Buenaventura 48, Teléfono X.1261. B.1

SE ALQUILA PARA FONDA, CAFE o cualquier otro negocio, la hermosa casa de esquina Zanja y Campanario, con cinco puertas metálicas, salón al fondo y salón alto. Precio: $60.00, dos meses en fondo, Informan en la misma B.1

NAVE. SE ALQUILA UNA NAVE grande, propia para almacén o industria. Agua Dulce 15, entre Flores y Buenos Aires. Teléfono A 4071 B.1

SE ALQUILA UNA NAVE PROPIA para garage de 35 máquinas. en San Miguel No. 226 entre Oquendo y Soledad, con 14 metros de frente por 26 de fondo. Informan en la misma a todas horas. B-1

MURALLA Y HABANA: ALQUILO esta magnífica casa, propia para almacén o depósito, con habitaciones para viviendas. Precio de verdadera ganga. Informes: Manzana de Gómez número 240. Telf. A-4893. B-1

SE ALQUILA UN MAGNIFICO LOcal, en Luz esquina a Oficios, propio para establecimiento, con varias divisiones y servicios. Informan en la Manzana de Gómez número 240 Telf. A-4893. B-1

FRENTE A SECRETARIA DE HAcienda, Obispo número 22. Alquilo amplio local para establecimiento, con vidrieras al frente. El precio es muy reducido. Informan en la Manzana de Gómez número 240. Telf. A-4893. B-1

ALQUILO AMPLIA NAVE, SUEIRAna 99 entre Desagüe y Benjumeda. Informa: Dr. Ibáñez, Oficios 12. teléfono M1518. Lla llave en la bodega de la esquina. B11

PARA ALMACEN. SE ALQUILA EL hermoso local de Aguiar 118 entre Muralla y Teniente Rey y barato. Informes enfrente. B-1

¡BUSCA LOCAL PARA NEGOCIO?
LLAME AL
M.6747
CON TODA SEGURIDAD ENCUENTRA EL QUE VD. NECESITA
O VAYA A
MORRO Y GENIOS
EDIFICIO "GOMEZ"
ALLI LE INFORMARA

b2 APARTAMENTOS

EN CASA FAMILIA ALQUILASE apartamento dos posesiones vista calle, Luz, teléfono, moralidad absoluta. Sol 9, primer piso. M.8862. B.2

b3 DEPARTAMENTOS

PLAZA DE LA CATEDRAL: SE ALquilan departamentos, espaciosos y ventiados propios para bufetes y oficinas, con servicio y a precios económicos, San Ignacio número 14, por Empedrado. B.3

ALQUILERES

b4 HABITACIONES

SE ALQUILA UNA HABITACION alta con balcón a la calle a matrimonio o señoras de moralidad. Se piden y se dan referencias. Se habla inglés Perseverancia No. 40, altos, por Virtudes. B.4

ALQUILO 2 HABITACIONES JUNtas o separadas, casa particular Estrada Palma 70, altos, Víbora. B.4

CEDO POR MODICO ALQUILER, en casa de familia espléndida residencia, hermosas habitaciones baño privado y luz, a matrimonio sin niños o personas solas, que tengan referencias. Informes: Teléfono FO. 7486. B.4

AMISTAD 94, PISO 2o. ALQUILO cuarto a hombre solo con todo servicio si lo desea. Baño, agua caliente y teléfono, es casa de moralidad poco alquiler. B.1

EN CASA DE FAMILIAS, ALQUILO una habitación, con baño intercalado, agua caliente, comida y toda asistencia, a hombres solos $15.00, Amistad 71, esquina a San José. B.4

SEÑORA EXTRANJERA, ALQUILA hermosa habitación, muy fresca, con su baño completo, a caballero solo, señora o señorita. con o sin muebles. Se habla español, francés e inglés. Sra. Fiabbard, Jovellar número 35 B., segundo piso, entre Aramburu y Hospital. B-4

EN SAN RAFAEL No. 108, ALTOS, entre Gervasio y Escobar, se alquila una habitación propia para hombres solos o matrimonio sin niños casa de moralidad B-4

GRAN RESIDENCIA FAMILIAS, Consulado 56-60, altos, Para personas decentes y estables Habitaciones frescas y amplias, balcón, teléfono, limpieza comidas, baños calientes y fríos, etc. Elegancia y confort. B.4

VEDADO. LINEA 91, ESQUINA 6, alquilo hermosísima habitación, está dividida y propia 4 personas. Esquina brisa. Gran portal. Otra propia 2 personas, magnífica, Casa honorable. Todo servicio F-5632 y F-1406. B4

SE ALQUILA UNA HABITACION en Perseverancia 46, altos, para matrimonio o señora sola Casa de matrimonio solo. Precio muy económico. B-4

IDEAL PARA MATRIMONIOS:
Prado 99, frente al Capitolio. Habitaciones modernas, con closets y baño privado completo. Agua caliente y fría, a todas horas. Excelente comida. Gran confort y limpieza. Absoluta moralidad. B.4

EN LOS ALTOS DEL CAFE «LA ISLA», Galiano 84. Alquilo espléndidas habitaciones, con vista a la calle, con asistencia, a hombres solos, $20 00. Estricta moralidad. Exquisita comida. B 4

VEDADO. CALLE 17 No. 269 ENtre E y D, altos dos hermosas habitaciones, juntas o separadas, con todo servicio, casa de familia, teléfono F-6123. B-4

b5 CASAS DE HUESPEDES

HUESPEDES, ESPLENDIDAS HAbitaciones y exquisita comida desde $35.00 para dos personas. Disfrute de dos simpáticas terrazas y magníficos baños Prado 65, esquina del Sevilla. Visítenos y saldrá complacido. A.9009. B.5

CASA DE HUESPEDES LA ISLA. Alquilo hermoso departamento con vista al parque La Fraternidad. Baños modernos, (agua caliente). Habitaciones amplias y ventiladas Comida excelente Precios reducidos. Se admiten abonados al comedor. Monte 53, por Factoría, Alquilo el zaguán apropiado para vidriera de tabacos i cosa análoga. B-5

GRAN CASA DE HUESPEDES. EL mejor punto: Prado 104. Habitaciones muy ventiladas. También habitaciones para caballeros, en azotea. Se admiten abonados al comedor Exígense referencias B-5

b6 HOTELES

HOTEL COLONIAL
SAN MIUEL 62.
Casi esquina a Galiano. Residencia para familias. Apartamentos, habitaciones con baño privado, Elevador día y noche Magnífico restaurant octavo piso. Cocina española y criolla con carta. Absoluta moralidad. M.5966 y M.5967. B.6

HOTEL "LAS TULLERIAS"
PREFERIBLE POR LOS VIAJEROS DEL INTERIOR
Céntrico y económico. Espléndidas habitaciones para matrimonios, **Avenida de Bélgica 91,** (Monserrate), Habana. Telf. A-3648, frente al Parque Central B-6

HOTEL 'IDEAL ROOM'
PRADO 93-B., (POR PASAJE)
¿Desea vivir en casa tranquila, mejor que en su propia casa? Visite esta gran casa, aunque sea por curiosidad. Por adentro, la mejor. Precios para matrimonios, con comida y toda asistencia, desde $35.00 a $45.00. Hay apartamentos de dos habitaciones, con balcón y baño a Prado. Exígense referencias de moralidad y pagos.

HOTEL "VANDERBILT"
Lo más alto saludable y económico, Neptuno 309, esquina Mazón Habitaciones de esquina, con baño privado, propias para quien convenga vivir cerca Universidad o los Hospitales C. García y Mercedes. B-6

b10 PERDIDAS

SE HA EXTRAVIADO UNA MALEta, que contiene muestras de tejidos. El que la entregue a los señores Vivanco, Gutiérrez y Compañía, S. en C., en Muralla 107, se le gratificará espléndidamente. B-10

PERDIDA. SE HA EXTRAVIADO por el Centro del Vedado desde el lunes día 7 por la mañana, un perrito chiquitico, blanco, sombreado de color barquillo. Tiene ojos n egros redondos. Mixto de Maltés y Pomerany. Entiende por «Kin» La persona que lo entregue en la calle 15 No. 247 entre E y F, Vedado, será gratificada con esplendidez sin hacerle preguntas. B.10

SE GRATIFICARA AL QUE HAGA entrega en 19 esquina a K, altos, de una bolsita de guardar plata, de cuero negro con una medallita cosida en su interior. No contenía dinero. B.10

SE SOLICITAN

sa Solicitud de Alquileres

VEDADO. SE DESEA ALQUILAR una casa que esté en calle céntrica y que su precio no pase de 115 a 120 pesos. Que tenga 6 habitaciones para familia, dos baños, Garage para dos máquinas, cuartos para chauffeurs con baños. Dirigirse por escrito con detalles Mr. Patterson, Patria 6, Cerro. Bajos. No tratamos personalmente SA.

NECESITO CASA QUE TENGA PAra hacer jardín. Lugar, de la Calzada a Heredia y de la Loma de Chaple a San Mariano, Víbora. Dirigirse a Milagros 95, esquina a Luz Caballero.

PERSONA SERIA, SOLICITA UNA habitación amplia, ventilada, baño privado dentro, fáciles comunicaciones, primer piso, o superiores, si hubiera ascensor. Paga segura. Diríjase a Edelmira Frasqueri, Lista de Correos. SA.

SOLICITO UNA CASA, EN LA VIBOra o Jesús del Monte, 6 cuartos y dos baños. Que esté aislada y tenga jardín. No es para enfermo. Informan: FO 1020. SA.

sp Personas de Ignorado Paradero

SE DESEA SABER EL PARADERO de Dolores Fernández. Informan San Rafael No. 86 Teléfono M-2183, Perfecta Darriba. SP.

b9 Agencias de Colocaciones

AGENCIA BEERS, COLOCADOS MAyordomo, fam. Am. $40; chauffeur Fam, am, $36; mat, con fam, am, $40; Criados, criadas y oficinistas. O-Reilly 9½, Havana, A-3070 B.9

s1 CRIADAS y CRIADOS

SE NECESITAN UN CRIADO DE mano y un chauffeur, con referencias, sueldo $20 cada uno. Informan Compostela 58. S.1

SOLICITO MUCHACHA PARA LIMpieza de la casa. Sueldo $7.00 y ropa limpia, si quiere puede dormir fuera, no importa que tenga novio. Serrano 9½ esquina a San Leonardo, Santos Suárez. S.1

SE NECESITA JOVEN ESPAÑOLA para todos los quehaceres de la casa, menos cocinar, que pueda ofrecer buenas referencias. Prado 120 entre San Rafael y Neptuno. S.1

SE SOLICITA UNA CRIADA, SE prefiere peninsular, para cocinar y limpiar si no sabe su oficio, que no se presente. Sueldo: $10. 27 No 309. Vedado. S.1

CRIADA ESPAÑOLA QUE SEPA bien su obligación. Calle I No. 2 entre 7 y 9. S.1

SE SOLICITA CRIADA DE MANO peninsular en Refugio 9, primer piso, después de las nueve.

MATRIMONIO AMERICANO DESEA sirvienta inglesa para todo, duerma en colocación; sueldo 10 pesos; traiga buena recomendaciones. San Mariano 339. Víbora. S.1

SE SOLICITA UNA CRIADA, QUE sepa servir la mesa y traiga referencias. Informan: G. número 135, esquina 15, Vedado. S.1

SE SOLICITA UNA CRIADA BLANca sin pretensiones que sepa de cocina y ayude a la limpieza Tiene que ser de moralidad y trabajadora. Sueldo 10 pesos. Calle 17 No. 318, altos4 S.1

SE SOLICITA UNA CRIADA DE cuartos peninsular, que sepa zurcir y tenga recomendaciones. Calle 12 esquina a 15. Vedado. S.1

SE NECESITA JOVEN AGRACIADA, española, para trabajar con familia americana. Obligaciones: cuidar una niña de dos años, servir la mesa, cuidar ropas y habitación niña. Deberá dormir en la colocación. Exigimos referencias. Presentarse en U. S. Rubber Co., Morro y Genios, a las 12 m. S.1

SOLICITO UNA MUCHACHA PARA los quehaceres de casa y cocinar. Informan: Bernaza 23, tercer piso. S.1

COCINERAS Y COCINEROS

SE SOLICITA UN COCINERO CHIno, con buenas referencias, para cocinar a matrimonio. Tiene que saber cocinar bien y ser repostero. En la misma se solicita una criada, para limpiar y servir a la mesa, que duerma en la colocación y con pocas pretensiones, Cárdenas 41 altos. De 2 a 4. S-2

COCINERA ESPAÑOLA QUE SEPA su obligación y sea limpia. Calle I No. 2, entre 7 y 9. S.2

SE DESEA COCINERA BUEN SUELdo y ropa limpia, Avenida Central, reparto Kohly. Informes teléfono FO. 2513. S.2

SE SOLICITA UNA COCINERA, CON referencias; que duerma en la colocación. Sueldo: 12 pesos. De 10 a 12, Avenida Santa Catalina número 67, Víbora

SE SOLICITA UNA COCINERA blanca, de mediana edad, que pueda ofrecer buenas referencias, para calle Consulado. Telf. M 2109.

s3 MANEJADORAS

SE SOLICITA UNA MANEJADORA Tiene que tener referencias. Informan F.1455. S.3

SE SOLICITA UNA BUENA MANEjadora, de 25 a 40 años, que sea saludable y tenga referencias, para niño de dos años. Sueldo: 15 pesos. O-Farrill y D-Strampes, Víbora. Telf. I.3977. S-3

SE NECESITA UNA BUENA MANEjadora blanca o parda, que traiga buenas referencias de haber manejado. Villegas 103-A. S-3

SE SOLICITA UNA SIRVIENTA española para manejar una niña y lavar la ropa de un matrimonio. Hay máquina de lavar. Sueldo: 10 pesos Ave de la Paz No. 19, Alturas de Almendares. S-3

SE SOLICITA UNA BUENA MANEjadora, que sepa bien su oficio. Si no es así, no presentarse. Se exigen referencias. Sueldo: 15 pesos y uniformes. Telf. I-6842. Patrocinio y Juan Delgado, Víbora.

s8 CHOFERES

SE SOLICITA UN CHAUFFEUR Y un criado de mano calle 17 número 323. S.8

SE SOLICITA CHAUFFEUR BLANco para casa particular. No presentarse si no es competente o carece de buenas referencias, Empedrado 49 bajos. S.8

s10 OFICINISTAS

OFICINISTA, SE SOLICITA JOVEN de 20 años, práctico auxiliar tenedor de libros y corresponsal. Diríjase a José B. García apartado No. 726. S.10

S11 Agentes y Vendedores

ATRACTIVA PROPOSICION PARA hombres interesados ganar sobre $100.00 mensuales en honorable ocupación trabajando desde su casa. Pida informes Universal, (Box 3, Station I, New York). S.11

SE SOLICITAN AGENTES VENDEdores de Hoteles, Clínicas y Oficinas para la venta de artículo de gran consumo. Espléndida comisión. Sr. León Saenz, Trocadero No 115, (primer piso) esquina a San Nicolás, de 7 a 9 p.m. S.11

PARA LA HABANA E INTERIOR de la Isla necesitamos vendedores activos, ganando magnífica comisión por adelantado. Artículo fácil atractivo y útil. Gorriarán y Michelena, Edificio Metropolitana 808. Habana.

SE SOLICITAN

S11 Agentes y Vendedores

DEPENDIENTE SE SOLICITA JOven práctico en el ramo de sedería y quincalla para vender en plaza informando casas donde haya trabajado, edad y dirección. Dirigirse al apartado 1683. S.11

AGENTES Y VENDEDORES. SE solicita vendedor, de experiencia, preferible de edad, con relaciones en la Habana con cafés, cantinas, clubs, restorant es, casas de huésped es y hoteles, para la venta de frutas. Escribir con referencias al Apartado 1905, Habana. S.11

s13 SOCIOS

SOCIO CON $300, SOLICITO UNO para negocio de Tintorería. Informan San Bernardino 26, letra H, entre San Julio y Durege Santos Suárez. S.13

SOLICITO PERSONA QUE APORTE 5.000 pesos para negocio comercio ya en marcha y deja seguro 600 pesos al mes. Informes: Hotel América. Industria 160, Benjamín García, teléfono A.9477. S.13

VARIOS

NECESITO PERSONAS, TENGAN libros usados. Compro cualquier cantidad. También sellos usados, máquinas escribir, cámaras, etc. Voy en seguida, Librería «El Arte», Aguiar 100¼. M 5565. Avise inmediatamente. M-5565. S-14

SOLICITO VARIAS SEÑORITAS PAra vender perfumes, a comisión. Detalles: Gabriel Callol, Amargura 31, apartamento 3, bajos. De 12 a 2 y de 6 a 9 p.m. S.14

HOMBRES Y MUJERES EN TODAS partes que deseen trabajar, envíenos sogre franqueado para informes Instituto Interantillano, Apartado 391, Habana. S14

FARMACEUTICO SE SOLICITA PAra la dirección de un Laboratorio. Informan en Habana 116, bajos, de 12 a 1 y de 6 a 7, p.m. S.14

SE OFRECEN

CRIADAS y CRIADOS

UN JAPONES DESEA COLOCARSE de criado de mano. Tiene buenas referencias. Informan Ogata, teléfono A.9814. O.1

SE OFRECE BUENA CRIADA DE manos española, sabe servir la mesa a la rusa, tiene muy buenas referencias, no tiene novio es formal y trabajadora A.3343. O.1

DESEAN COLOCARSE DOS CRIAdas españolas para cuartos o servicio de comedor y una entiende de cocina. Aguila 231. Telf. A.3090. O.1

SE DESEA COLOCAR UN JOVEN español de criado de mano. Sabe cumplir bien con su obligación y entiende de jardín. Tiene buenas referencias. Telf. FO 2716. O-1

SE DESEA COLOCAR UNA MUCHAcha, para los quehaceres de una casa de corta familia. Telf. F-6253.

JOVEN ESPAÑOLA DESEA COLOcarse para habitaciones y coser, tiene referencias muy conocidas. Teléfono F.3014, Paseo No. 23. O.1

SE DESEA COLOCAR UNA MUCHAcha española, de criada de mano. No le importa cuidar niños, ni ir a los Repartos. Tiene buenas referencias. Telfs. F-2626 y F-6170.

SE DESEA COLOCAR UNA ESPAñola para cuartos y coser, corta por figurín, Teléfono I.7410. O.1

SE DESEA COLOCAR UNA MUCHAcha para cuartos, sabe coser y cortar por figurín; Tiene referencias F-3011. O.1

SE DESEA COLOCAR UNA MUCHAcha española, para criada de mano. Sirve a la rusa y sabe cumplir con su obligación. Tiene buenas referencias y lleva tiempo en el país. Aramburu 21. M-4708.

OFRECESE UN JOVEN ESPAÑOL, buen criado de mano, práctico en todo esmerado servicio. Sirve bien la mesa a la rusa. Tiene muy buenas referencias de familias conocidas y va a cualquier parte. Informan: M-3016.

UNA MUCHACHA INGLESA DESEA colocarse de criada, y sabe lavar ropa fina, tiene referencias. Teléfono FO 2727. O.1

SE DESEA COLOCAR BUEN CRIAdo español, sabe servir a la rusa y hacer coteles, tiene buenas referencias de donde ha estado colocado siete años. F-4640. O.1

DESEA COLOCARSE UNA PENINsular de mediana edad para cuartos y repaso de ropa o criada de mano corta familia, Tiene referencias. F.3012. O.1

SE OFRECE SERVIR DE CRIADO o jardinero sin pretensiones, un japonés bien experimentado en ambos servicios, robusto, sano y fiel en sus deberes, llega a atender a satisfacción a quienes interese. Telf. A.9814. O.1

SE DESEA COLOCAR UNA SEÑORA de color, de mediana edad. En la misma, una joven, para todo. Prefiere casa fina y moral. Sabe cumplir con su obligación. Informan: Telf. A-1627. O1

SEÑORA ESPAÑOLA DESEA COlocarse para criada de mano o de cuartos y lavar alguna ropita. Informan calle Real 147, Ceiba.

DESEA COLOCARSE UNA MUCHAcha para los quehaceres de una casa de corta familia. Teléfono F.5362 O-1

SE OFRECE UN JOVEN ESPAÑOL de criado de mano o camarero, sabe trabajar, tiene pretensiones y va al campo, tiene referencias. Llame al teléfono A-7740. O.1

SE DESEA COLOCAR UN JAPONES, de criado de mano. Tiene buenas referencias. Informes: Ogata. Telf. A-9814. O.1

SE DESEA COLOCAR UNA SEÑOra española, para un matrimonio solo. Entiende de repostería. Calle 11 número 45 A., entre 10 y 12, Vedado. O-1

SE DESEA COLOCAR UNA SEÑORA, española, de mediana edad, de criada de mano o manejadora. Telf. U-3147 O-1

COCINERAS · COCINEROS

COCINERO REPOSTERO, BLANCO joven del país con buenas referencias, se ofrece a casa particular o comercio, soy solo, salgo al campo. Teléfono M-4887 Fco. Campos, Curazao 5. O.2

BUEN MAESTRO COCINERO REpostero joven chino. cocinar criolla y española toda clase y americana, muy buen sazón, tiene recomendaciones. Informan Dragones 49 Preguntar por Juan. Teléfono M.4859. desea colocar casa particular O.2

SE OFRECE BUENA COCINERA ESpañola, sabe hacer dulces finos, duerme en la casa es persona formal y tiene buenas referencias. A-3343. O.2

SE DESEA COLOCAR UNA SEÑORA de mediana edad, para cocinar, Obrapía No. 51, Preguntar por Guadalupe. O.2

JOVEN INGLESA DE COLOR DEsea colocarse para cocinar y ayudar a la limpieza. Informan Aguila 231. Teléfono A-3090. O.2

SE OFRECEN

s2 COCINERAS y COCINEROS

DESEA COLOCARSE UNA COCINEra española para cocinera, cocina criolla, española y francesa, hace postres, ha trabajado en las mejores casas extranjeras y del país. Excelentes referencias. Aguila 231| A-3090, Ha trabajado muchos años en Europa.

SE DESEA COLOCAR UNA ESPAñola, para cocinar y limpiar, manejadora o criada de mano. Tiene referencias. Lo mismo duerme fuera que en la colocación. Informan: Rayo número 29, entre Salud y Reina.

COCINERO REPORTERO ASIATICO desea colocarse en casa particular, sabe muy bien cocinar a la criolla y española, tiene buenas referencias. Informan San Nicolás No. 120, teléfono M.4823, por Andrés León. O.2

SE DESEA COLOCAR UNA MUchacha española para cocinar y limpiar, tiene ref erencias. Teléfono M-4632. O.2

COCINERO REPOSTERO ASIATIco desea colocarse casa particular cocina bien de todas clases, tiene buenas recomendaciones. Informan: teléfono M-4503, preguntar por José. O-2

SE OFRECE UN COCINERO REpostero chino, sabe cocinar muy práctico española y criolla, cumple con su obligación. Tiene referencias de casa particular. Calle Reina No. 73, teléfono M.4119. Por Francisco. O.2

SE OFRECE BUEN COCINERO ESpañol, cocina criolla, española y francesa, repost ería y pastelería, agradable sazón, es hombre solo, sale al campo. Aguila 231, teléfono A.3090 O.2

TELEFONO M-4387. SE DESEA COlocar una joven española, para cocinar y limpiar, para corta familia. Duerme en su casa. O.2

SE DESEA COLOCAR UNA SEÑORA española, de mediana edad, para cocinar. Sabe a la criolla y a la española, o para limpiar cuartos. Tiene referencias de donde ha trabajado. Telf. F-3304. O.2

SE DESEA COLOCAR UN CHOFER particular. Tiene referencias y sabe trabajar. Llame: Telf. F-4724. O.2

SE DESEA COLOCAR, GRAN COCInero, fino, asiático, en casa particular. Muy práctico criolla, española y francesa. Hace dulces variados, es limpio y formal. Tiene buenas referencias. Teléfono M.4441. O.2

EXCELENTE COCINERA Y REPOStera, española, 36 años, muy limpia, con referencias de varios años en casas conocidas, desea colocarse. A-3070

SE DESEA COLOCAR UNA JOVEN española, para cocinar y limpiar, para corta familia, duerme en su casa. O.2

BUEN MAESTRO COCINERO REpostero joven chino, cocinar criolla y española toda clase y americana, muy buen sazón, tiene recomendaciones. Informan Dragones 49 Preguntar por Juan, Teléfono M-4859, desea colocar casa particular. O.2

s7 Lavanderas y Lavanderos

UN CHINO LAVAR Y PLANCHAR se desea colocar en casa particular. Entiende de ropas de señoras y hombres, tiene referencias. Julio Oun, F.6134. O.7

UNA BUENA LAVANDERA, DESEA encontrar una casa, para lavar en su domicilio. Lo mismo por semana o por meses. Telf. F-5528. O-7

s9 JARDINEROS

SE DESEA COLOCAR UN JOVEN cubano para jardinero o criado de mano, sabe manejar máquina y entiende de todas clases d trabajos y tiene referencias. Llame al teléfono F-2850. O.9

s14 VARIOS

SE OFRECE UN JOVEN CUBANO de dependiente de bodega, sabe cumplir perfectamente con su obligación, tiene pretensiones y da referencias. Llame al teléfono A.7740. O.14

COMPRAS

1 CASAS

COMPRO EDIFICIO, DE 5 A 10 PIsos, Habana o Vedado. Que valga de 50 a 80 mil pesos. J. P. Quintana, Chacón 23. M-8182. C-1

DESEO COMPRAR CASA MOderna, barata, chica, para matrimonio, garage. Vedado o Repartos. Detalles completos por escrito al Sr. L. A. F. Departamento Anuncios Clasificados. DIARIO DE LA MARINA. C1

COMPRO CASAS AL CONTADO. HAbana y repartos, traiga escrituras, le daré recibo, también vendo, facilito dinero en hipotecas. Neptuno 208, U-1802, bajos, izquierda de 12 a 6. Llenín. M-1

COMPRO CASA EN LA HABANA, de unos seis mil pesos No corredorts. Apartado 1752. C.1

6 AUTOMOVILES

DESEO COMPRAR UN DIFERENcial completo para motor Mack A. C Antiguo, de cuatro veocidades, de segunda mano en buenas condiciones. Informa Constantino García, Cuba 76 78 Departamentos 8 y 19, Habana. C.6

A-9560: COMPRO MUEBLES, MAquinas de coser, máquinas de escribir, burós, archivos metálicos, prenda de Arte, baúles, maletas, ropa de hombre, radios. Todo. Llame: A-9560. C-6

COMPRO AUTOMOVILES USADOS
En buen estado, para la venta, o propios para desarmar
Accesorios y repuestos nuevos, de importación y también de uso. Todos a precios baratísimos
J. S. García. Galiano 45, entre Virtudes y Concordia. M.2676. Habana. C-6

COMPRO AUTOMOVIL
Camiones, tractores y arados, tengo surtido completo de piezas para Fordson y arado Oliver. Vendo, y cambio.
"EL UNION"
Concha y Pérez, (Luyanó(Tel. X-1555 C.6

9 MUEBLES y PRENDAS

I-3304: COMPRO MUEBLES, RAdios, pianos, pianolas, objetos de Arte, libros, máquinas de coser, etc., en cualquier estado. Pagamos más que nadie. Vamos inmediatamente. Recuerde: I-3304. C-9

M-6484: COMPRAMOS MUEBLES FInos y corrientes: radios, pianos, máquinas escribir, coser, burós, neveras, archivos, objetos Arte, lámparas, enseres establecimiento. Liquidamos casas completas. Salud 24 A., «La Preferida». M-6484. C-9

COMPRAS

9 MUEBLES y PRENDAS

M.3268: COMPRO MUEBLES FInos y corrientes: máquinas escribir, coser, archivos. Liquido casas completas; pianos, pianolas, bronces, porcelanas, plata, juegos de café, vajillas; cuartos. Compro todo. C.9

M-3709: COMPRAMOS MUEBLES Voy en seguida. Dinero en mano. Pago como nadie. M-3709. C.9

Burós, Máquinas de Escribir
SUMAR, COMPRO, EMPEÑO, VENDO Máquinas sumar, calcular, coser, mimeógrafos, equipos y joyas en general. Llame y vea: Monserrate 39 y Parque de Zayas. **A-8054.** C-9

MUEBLES PARA OFICINAS COMpramos y vendemos: máquinas de escribir, sumar, calcular, mimeógrafos, satélites, archivos, burós, Kardex, libreros, cajas seguridad. Compostela 43, entre O-Reilly y Progreso, frente National City Bank. M-8636. C.9

M-6272: COMPRO MUEBLES, TOdas clases: Objetos arte, porcelanas, rarios. pianos, burós, muebles oficina, máquinas coser escribir, archivos, neveras, lámparas, vajillas. Compramos casas completas. Reina 22, «El Ris». C.9

A-7795: COMPRAMOS MUEBLES MODERNOS Y DE TODAS CLASES
Pagamos más que nadie. Vamos en seguida a domicilio. Monte 8[illegible] entre Aguila y Amistad. También alquilamos y vendemos, a los precios más bajos. **Recuerde: A-7795.** C9

A-9540: Compro Muebles
MAQUINAS DE COSER, ESCRIBIR y sumar de todas marcas; juegos de cuarto, sala, comedor y toda clase de piezas sueltas. Pago mejor que nadie. «El Modelo», Monte 402 Telf. A-9540. C.9

ORO Y PLATA
Compramos prendas, monedas de oro cubanas, americanas y otras Naciones. Juegos u objetos de plata, de cualquier clase, sanos o rotos.
CARBALLAL HERMANOS
San Rafael 138, entre Gervasio y Belascoaín. Pagamos más que nadie. C.9

U-4800: COMPRAMOS MUEBLES
Modernos, antiguos, porcelanas, jarrones, vajillas, bronces, lámparas, juegos de plata, cuadros, alfombras, tapices, máquinas coser, escribir, archivos, pianos, radios, baúles, maletas. «El Ras», U-4800; Zanja y Lealtad. C.9

M-7002: COMPRO MUEBLES
Máquinas de coser, radios, cajas de caudales, vajillas y objetos de Arte. Pago bien y en el acto. Casa **Sánchez Rego, Salud número 8. Telf. M-7002.**

NEPTUNO Y SOLEDAD TEL, U-1360
Muebles para todos los gustos, detallamos a plazos muy cómodos. Al contado, casi regalamos los muebles. Cambiamos y compramos muebles usados. Telf. U-1360. C.9

M-7385: VENDEMOS
Y compramos toda clase de muebles y máquinas de coser. Reformamos y cambiamos toda clase de muebles. Pagamos mejor que nadie, Salud [illegible] **La Casa Carola. M-7385.** C-9

COMPRO BRILLANTES CHIQUItos cantidad hasta dos mil pesos La Casa Iglesias Monte No. 11[illegible] Figuras. Telf. A-9341. C.9

10 UTILES de OFICINAS

Burós, compro, empeño, vendo
PUPITRES, MAQUINAS ESCRIBIR Libreros, archivos, máquinas coser, sumar, calcular, Kardex, equipos joyas en general. Llame y vea: Monserrate 39 y Parque de Zayas. Telf. A-8054. C-10

11 Instrumentos de Música

I-3304: COMPRO PIANOS, PIANOlas, radios, muebles, máquinas de coser, escribir, burós, archivos. Pagamos más que nadie. Vamos inmediatamente. Recuerde: I-3304. C.11

RADIOS

I-3304: COMPRO RADIOS DE TOdas marcas, pianos, pianolas, muebles, máquinas de coser, escribir, burós, archivos. Pagamos más que nadie. Vamos inmediatamente. Recuerde de I-3304.

¡NO CONFIE SU RADIO A INEXpertos! Envíelo a los señores Jiménez y Fernández, expertos Radiotécnicos Garantía y responsabilidad. Títulos nacional y extranjero. Teléfono F-1515. C

ARRENDAMIENTOS

1 CASAS

TOMO, EN ARRENDAMIENTO, UNA casa de inquilinato, de 15 a 20 habitaciones. Doy buena garantía. Café «Monte Carlo», Prado 119, Rodríguez. AA-1

VENTAS

1 CASAS

VENDO UNA GRAN CASA DE huéspedes en $2.500. Deja 400 pesos al mes y un gran hotel ¿Usted quiere establecerse? No deje de verme, yo tengo el negocio que usted desea. Informes industria 160, Hotel Gran América, García. teléfono A-9477.

PROPIEDADES QUE SE LIQUIDAN: Casa preciosa, lindes de La Sierra, $1,600; otra, propia 3 familias, junto tranvías (Lawton), $2,300; otra, Concepción un regalo, $950.00; otra, Manrique, $1,700. Prado 19, altos.

VEDADO: PROXIMA 23, MODERNÍnísima, estilo chalet. Costó: $18,000. Se liquida en $6,000; bonito chalet frente Línea Playa: $975.00, libre gravamen; chalet suntuoso, Avenida Porvenir: $2,300. Prado 19. M-6513.

UN CUARTO CABALLERIA, PROXIma Carretera Central, inmejorable tierra: $3,700; otra, tres cuartos, buena situación superiorísimas condiciones: $2,600; otra, 4 caballerías, con 3 laborables, pozos fertilísimos: $2,800 Prado 19, altos. M-6513.

DISPONEMOS DE LUJOSAS RESIdencias: quintas, casas para rentas, fincas, edificar, pequeñas viviendas y fincas de todas medidas e inmejorables condiciones. Tratos directos con propietarios sin sobreprecios. Prado 19. Telf. M-6513.

M.E.C.D. 2016

VENTAS

CASAS

GERARDO MAURIZ M-7586 METROPOLITANA 538

VEDADO ENTRE 27 Y 17, MODER-no, techos monolíticos, garage, criados $8.500; otro chalet $15.000; otro lindísimo, costó $22.000. Gerardo Mauriz, M.7586 Metropolitana 583

VEDADO, CASA MODERNA ENTRE 17 y 23 calle letras, construcción primera, costó $35.000, $12.000, 2 plantas independientes se puede reconocer hipoteca. Gerardo Mauriz, M.7586 Metropolitana 583.

VEDADO H. PROXIMA 17, 2 PLAN-tas 683 metros terreno, 8 habitaciones, $76.000. Un regio chalet moderno con 2,500 metros, frutales, muy bonito, Gerardo Mauriz, M-7586, Metropolitana 538.

PROXIMA COLEGIO BELEN CASA 2,500 metros, casi una finquita, arboleda, siembras, $8.000, esto un regalo, frente tranvías, ómnibus lugar alto, saludable, lo mejor. Gerardo Mauriz, M.7685 Metropolitana 538.

LA SIERRA. PRECIOSA CASA SIN estrenar una planta 4 amplias habitaciones, 2 regios baños garage terreno al fondo, $7.500, otra con garage 3 habitaciones $4.500. Gerardo Mauriz, M.7586. Metropolitana 583.

ALTURAS DE ALMENDARES. CHA-let 4 habitaciones, garage terreno, $8.500; otro con mucho terreno 8.500 con 5 habitaciones 2 baños, garage, $9.500. Gerardo Mauriz, M.7586, Metropolitana 583.

SANTOS SUAREZ. CASA 5 HABITA-ciones garage, $4.500; otro 4 habitaciones, $3.500; otra residencia Parque 4 habitaciones, 2 garages frutales, $9.500. Gerardo Mauriz, M.7586. Metropolitana 583.

PROXIMO PARQUE MACEO, 17 departamentos, buena renta, 15.000 pesos; San Rafael mucho terreno, 2 plantas $12.500; Escobar moderna, Neptuno, 3 plantas Gerardo Mauriz, M.7586 Metropolitana 538. V.1

POR ENCONTRARME SOLO, AD-mito proposiciones, por una propiedad a 14 kilómetros de la Habana, en carretera Central, 3.780 varas, vivienda propia, fabricado en parte más de $100.00 de renta, también permuto por una propiedad, en Galicia o Asturias u otra parte de España, aprovechen quie tengo que embarcarme, informa señor Ramos, Chacón 28, primer piso de 12 a 2 y de 8 a 10 p.m. V.1

VENDO Y COMPRO PROPIEDADES prefiero casas de ciudadelas a precio de situación, pago buena comisión según el negocio, admito corredores, informes Industria 160, Hotel América, Teléfono A.9477. García.

ALMENDARES, GANGA $4.500 VEN-do regia casa 3 habitaciones, sala, otras comodidades Citarón, monolítica, próxima tranvía. Informes 14 y B FO.2212 Rodríguez. V.1

VEDADO, PROXIMO A CORREA Y LA Calzada, gran casa: jardín, portal, sala, hall, 5 cuartos, comedor al fondo, piscina, entrada para auto, 800 metros traspatio. Martínez y Prieto, O'Reilly 23. A-6951. V-1

VEDADO, CHALET MODERNO, VIBO-ra, monolíticos. Bajos, dos casitas independientes. Altos, terraza, sala, hall, 5 cuartos, comedor, gran baño, cuartos criados. Fabricación de primera, Martínez y Prieto, O-Reilly 23, A-6951. V-1

VEDADO, MEDIA CUADRA CONCEP-ción: sala, saleta, 4 cuartos, comedor, patio y traspatio. En $2,200, pesos. San Francisco: portal, sala, 2 cuartos, comedor, cielo raso. Martí y Prieto, O-Reilly 23. A-6951. V-1

VENDO, CAMBIO ESTABLECIMIEN-tos, industrias, por propiedades. Vendo una gran propiedad de esquina parte efectivo y resto se toma establecimiento a precio de situación, no hay tiempo, si quiere hacer algún cambio o venta. Informes: Industria 160, Hotel América, Benjamín García, Teléfono A.9477(de 10 a 3. B.4

ALTURAS DE ALMENDARES; VEN-do casa, una planta: jardín, portal, sala, saleta, hall, 5 cuartos, comedor, baño y garage, $6,500. J. P. Quintana, Chacón 23. M 8182. V-1

REGIO CHALECITO, PORVENIR Víbora, esquina de fraile, completamente nuevo. Jardín, portal, sala, 3 cuartos, comedor, baño completo criados, decorado. Calle asfaltadas. López y Cabrera Obrapía 36, altos, A-3318.

Víbora, Moderna, monolítica, 3 cuartos, baño intercalado, garage, $2,600. Santa Irene, 2 cuartos, Justicia, esquina, 4 cuartos, Villanueva, 3 cuartos, $3 300. López y Cabrera, Obrapía 36, altos, A-3318.

Casas esquina, mampostería, te-chos azotea, con establecimiento es una de ellas, chalet moderno, Reparto Almendares cerca Crucero, renta $78 00 seguros, $6.000 López y Cabrera, Obrapía 36, altos, A-3318. V-1

GANGA. PARA ARREGLAR TES-tamentaría se venden una magnífica casa y dos chinas. No corredores Teléfono F-2047. V-1

VENDO MODERNA CASA 2 PLAN-tas sala, comedor, tres habitaciones baños intercalados, es una ganga. Informa: Estrella 148, de 1 a 5 p. m. V.1

VEDADO: VENDO CASA, DOS PLAN-tas independientes. Cada planta: sala, comedor, 5 cuartos, baño y cocina. Precio: $7,000. Informes: J. P. Quintana, Chacón 23. M-8182. V-1

BONITA CASA CON MANZANA DE jardines y arboleda. Punto alto cerca Colón. Todo en ocho mil pesos. Informes en Real 126 Ceiba.

SOLARES

REPARTO KOHLY. SE VENDEN solares, en lo más alto, Avenida Central, acera sombra. Precio situación, Manzana de Gómez 264 V-2

VENTAS

2 SOLARES

APROVECHE LA SITUACION, QUE gangas no se presentan todos los días y ahora que se va mejorando que no hay ninguna casa vacía. Aprovéchela en comprar un solar de esquina en el Vedado, calle 13, esquina a 18. Informan sus dueñas, calle Habana No. 15, segundo piso V.2

VENDO UN CUARTO MANZANA, seis solares juntos, Juan Bruno Zayas entre Carmen y Vista Alegre, 50 centavos vara, calle, agua 1 alcantarilla. Dueño Vázquez, San Mariano 4. V.2

VEDADO: CALLE M. Y 21, SO-lares situados a la brisa, inmediatos al Hotel Nacional. Miden uno 21 metros, por 45 de fondo, y el otro, 19 metros por 50. Se venden. Informes: Elificio Casteleiro y Vizoso, Oficios 18. Sr. Colmenares, Departamento 308. V-2

SOLAR DE ESQUINA, VEDADO: Calle Diecisiete esquina a Catorce, 22 y medio metros de frente, por 25 de fondo. 562 metros. Se venden, a $10.00. Tiene cimentación útil. Informes: Sr. Colmenares, Edificio Casteleiro, Oficios 18, Departamento 308. V-2

AVENIDA CARLOS III: LOTE DE terreno excelente, con 40 metros de frente a la Avenida y 36 metros de frente de fondo a la calle Pocito. Situado entre Soledad y Castillejos. Son 1,528 metros. Se vende junto y se fracciona. Precios arreglados. Facilidades de pago. Informes: Sr. Colmenares, Edificio Casteleiro y Vizoso, Departamento 308. V-2

REPARTO ALMENDARES. FIJESE bien: ganga frente tranvías, ómnibus, completamente llano 20x45 varas $1.400.00; doble su dinero, detalles: 14 y B, FO.2212. Abel Rodríguez, Curva Montalvo. V.2

3 FINCAS RUSTICAS

FINCAS JUNTO ARTEMISA, FREN-te Central, 4 caballerías, $5.000. Superiores terrenos, agua para aniego. 6 caballerías, interior, parte cultivo, crianza fabricada, buena aguada $3.000 Benítez, Carlos III 12, edificio «Providencia» V.3

ALTURAS DE ALMENDARES: VEN-do solar de 400 varas, $1,500; otro, de 1,000 varas, $2,500; otro, frente Calzada de Columbia, 1,300 varas, a $3.50 vara. Dueño: FO-2188. V-3

4 ESTABLECIMIENTOS

VENDO BODEGA EN LA HABANA a tasación con facilidades de pago. Informan Belascoaín y Carlos III, café Celada, de 2 a 4, Pravia V.4

SE VENDE CARNICERIA EN LO mejor de la Habana, Informan Fernando Carvajal, Manrique y Figuras, de 2 a 4. V.4

VENDO BAR CON CANTINA, FON-da, facilidades de pago, $600.00 el mejor sitio de la Capital. Cuenya, Someruelos y Monte. V-4

VENDO UNA BODEGA CANTINERA en $2.000, con $800 al contado; un café, una vidriera tabacos en 400 pesos, si usted quiere comprar venga a verme. Tengo varios comercios baratos de todos los giros. Informes: Industria 160, Hotel América. Benjamín García, teléfono A 9477.

SE VENDE BAR Y FONDA, EN LA mejor calle de La Habana. Alquiler: 14 pesos. Llame: Telf. M-4525.

BARRITA Y FONDA, CALLE CO-mercial, vida propia. La vendo, con facilidades de pago; una vidriera de Tabacos y Cigarros, muy billetera, en $400.00. Villegas y Teniente Rey, Vidriera, Café, Alfredo.

VENDO ALMACEN DE VIVERES con tostadero de café, camión de reparto, tiene una buena clientela a las bodegas. Buen punto, alquiler barato, casa amplia, todo en la tercera parte de lo que vale Sr Quintana Chacón 23, teléfonos A.7733 y FO. 2188. V.4

POR EMBARCAR SU DUEÑO VEN-do Lechería situada en Espada No. 16 esquina Jovellar. Buena venta. Para Informes Teléfono U-4038. V.4

BODEGA CANTINA $500.00

Próxima parque Central surtida, sin deudas; otra lista para abrir, buen mobiliario, poco alquiler, una Lechería $1 400 con facilidades pago. Informes San José y Belascoaín, Alvarez. V.4

SE VENDE UNA BODEGA BIEN surtida en buen punto y contrato, por tener el dueño que atender otro negocio Gloria 132 y Figuras.

BARATISIMO. POR NO PODER atenderlo salón de helados y confitería convertible a café si se desea. Sitio ideal, poco alquiler. Informan: I-5088. V.4

5 Bóvedas y Panteones

TERRENO EN CEMENTERIO CO-lón. Se vende una esquina de 5 y medio metros de frente e igual fondo, 30.25 metros, Cuartel NO., Cuadro número 15. Excelente situación. Informes: Sr. Colmenares, Oficios 18, Edificio Casteleiro, Departamento 308.

BOVEDAS

Nuevas hasta para enterrar, a $120.00 Traslados de Restos. Rogelio Suárez e Hijo, 12 entre 23 y 25, Jardín La Diamela, Vedado. Teléfono F-2382. V.5

VENTAS

BOVEDAS y PANTEONES

BOVEDA Y OSARIO, REGALADO. Cementerio Colón, entrada; vale 400 pesos, vendo menos mitad su valor. Prado 16 altos, Rogelio García, No corredores V-5

6 Automóviles y Accesorios

SE VENDE UN CAMION FORD DEL 29, modelo AA, con carocería cerrada acabado de reparar. Informes Real 25, Marianao. V.6

SE VENDE UN PONTIACK DEL 28 cerrado, 4 puertas, 6 cristales, se da barato. Para verlo hasta las 12 en Dragones No. 3. V.6

SE VENDE UN PACKARD CERRA-do, del 28 Limousine, Jesús Peregrino 5 y 7. Para verlo: de 7 a 12.

APROVECHE: LIQUIDAMOS EXIS-tencia automóviles de uso: Chevrolet 30; Autoplano 32; Buick 29; Ford 31; Chrysler 29. Garage Audec, 23 y J. Los nuevos V 8 del 35, en exhibición. V.6

LIQUIDAMOS 75 AUTOMOVILES DE todos los tipos y marcas. Omnibus y camiones. Grandes facilidades de pago. Vea esta liquidación, antes de comprar. Latour, Zanja y Lucena. U-5942.

CHEVROLET 33, CUATRO PUER-tas, ruedas laterales; La Salle, cerrado, último tipo 5 pasajeros; Ford 29 y 30, abiertos y cerrados; Buick 27, abierto, ligero, Villegas y Teniente Rey, Vidriera, Café. V.6

¡¡GRAN GANGA¡¡ SE VENDEN 2 guaguas en 200 pesos, por no poderlas atender. Puede dejarle 20 pesos diarios, donde se le indicará alquiler Cangre, Sábado, Pinar del Río. Caridad Ramos. V.6

SE VENDE FORD, 2 PUERTAS, AÑO 29, perfectas condiciones, Jesús María 104, Sr. Granda. V-6

GANGA: CUÑITA AMILCAR, CIN-cuenta y tres kilómetros por galón, acumulador, dínamo, arranque, magneto y gomas nuevas. Motor a toda prueba, $200.00. Concordia 225, entre Espada y Aramburu. V.6

CAMION DEL 30, 2 TONELADAS, casi nuevo, se dá barato. Industria 8, teléfono M-2503. V.6

SE VENDE FORD V.8, DE LUXE, 4 puertas, totalmente nuevo. Tiene radio. Informan: horas de Oficina, en Aguiar 45, bajos. Telf. M-7111. V.6

SE VENDEN UN CHASSIS-CAMION White de 3½ toneladas y un camión Panhard Levassor con carrocería abierta, en muy buen estado de uso. Precios reducidos Pueden verse en Industria y San José. Compañía de Productos para Automóviles, S.A. V.6

SE VENDE 1 BUICK DEL 28, ABIER-to, de 7 pasajeros, se da barato; 1 Pontiack del 28, 4 puertas, 6 cristales informan 23 y G, en la piquera, Vedado. V-6

PISA Y CORRE, FORD 1934

Se vende, casi nuevo. Informan en Infanta número 89, entre Valle y Zapata. U-2399. V.6

VENDO CHEVROLET 29, MARMON 29 siete pasajeros, Oldsmovil 29, están como nuevos. se dan muy baratos. Zulueta 22, Bar. V-6

VENDO BARATISIMO AUTOMOVIL Overland cerrado 4 puertas perfecto estado, vestidura y gomas nuevas. Véalo Concordia 181, entre Aramburo y Hospital, Garage. Informes: U-1802 Neptuno 208, bajos, izquierda. V-6

VENDO BUICK NUEVO, BARATO. Si lo vé, lo compra, Zanja 109, entre Marqués González y Oquendo, Garage, Seijas. V.6

SE VENDE MAQUINA STUDEBA-ker, Presidente. Verja Garage, Compostela 57, entre Obispo y Obrapía. V-6

MAQUINARIAS

BOMBAS, EQUIPOS DE PRE-sión Nuevos y reconstruídos motores, piezas de repuesto. Carbones para motores, correas para refrigeradores. La mayor existencia en Cuba. Reparaciones garantizadas. Igualas. Termine el consumo excesivo de corriente eléctrica, a causa de una bomba deficiente. Cámbiela por una bomba moderna «DURO», la superbomba. Le hacemos un crédito liberal por su equipo viejo. Todo problema de bombeo resuelto, rápida y económicamente. Aproveche hoy mismo.

AGENCIA "DURO"

SIERRA, RODRIGUEZ Y CO. Habana y Amargura, Telf. A-4347.

LIQUIDACION DE MAQUINARIAS: A la primera oferta, puede usted adquirir la maquinaria que usted necesite. Gran oportunidad, Hotel de Ventas, en liquidación, 10 de Octubre número 96, Habana. Se atiende a los compradores. V.7

DE ANIMALES

SE VENDEN TRES NOVILLAS RA-za Jersey, recentinas, 1o y 2o partos, juntas o separadas. Se pueden ver en Mariano No. 31, Cerro, Teléfono M.5127. V.8

CANARIOS HAMBURGUESES. PRE-preparados para las próximas crías de todos colores, solos o por parejas. Serrano 52, Santos Suárez. V.8

9 MUEBLES y PRENDAS

URGEME VENDER HOY MISMO juego cuarto 3 cuerpos, $35, otro iden regio 73 sala, recibidor, $35, comedor regio barato. Escobar 9, bajos entre San Lázaro y Lagunas V.9

VENTAS

9 MUEBLES y PRENDAS

FAMILIA VENDE LUJOSO CUARTO caoba 3 cuerpos con chiforrobe y butacón comedor Renacimiento, doce piezas, fino; lámparas objetos de arte todo barato, véalos. Prado 43 altos. V.9

GANGA: JUEGO COMEDOR RE-gio, Renacimiento Italiano, grande; uno, idem., Español; juego cuarto 3 cuerpos, lunas, finísimo, último modelo, 10 piezas; idem., sala, mimbre; Frigidaire porcelana, magnífico; lámpara sala, bronce y cristal; jarrón de Sévres, grande; reloj de pie, grande y varios objetos más, que no se detallan porque sería muy extenso. Pueden verse: "La Protectora", Animas 45. Telf. A-3639.

VENDO JUEGO CUARTO MODER-no, $35; otro 3 cuerpos, chifforrober, butacón, comedor, sala, recibidor, $20, todos modernos, barnizados muñeca. Jesús del Monte 27, altos, una cuadra Esquina Tejas.

OBJETOS DE ARTE Y JOYAS. Liquidamos: porcelanas, figuras bronce y marfil, plata, lámparas, radios, Frigidaire, relojes para pared y pie, Gobelinos, juegos cuarto, sala, comedor, recibidor, mesas mármol, juegos cubiertos de plata, muebles antiguos. También liquidamos enorme surtido en joyería fina. **"Los Tres Hermanos", Consulado 94. A-4775.** V-9

VENDO JUEGO CUARTO LUJOSO, propio para personas de buen gusto, se da muy barato; otra más inferior con butacón, comedor Renacimiento, con cueros repujados en colores recibidor, lámparas, Prado 27. V.9

¡EL RAS! ZANJA 52, U-4800

Juegos cuarto, comedor, sala, todos estilos. Juegos Despachos «Renacimiento» $170.00. Butacones. cómodas, sala, chaise-longes, lámparas todos estilos. Cuadros óleo; alfombras, objetos plata; bronces, porcelanas. Zanja y Lealtad V.9

VENDO ELEGANTE JUEGO CUAR-to moderno, $28; otro 3 cuerpos último tipo, $45; sala $18; comedor elegantísimo, barato. Radio Víctor lujoso gabinete. San Joaquín 60, Monte y Omoa. V.9

VENDO ELEGANTES, LUJOSOS muebles; últimos estilos en arte nuevo, cuarto $35 00; otro 3 cuerpos, $55.00, Otro 8 piezas butacón, sala espejo colgado, comedor, todos caoba. Estrella 129. V.9

MUEBLES A PLAZOS

Para el hogar y oficina. Tenemos los estilos más variados al alcance de todas las fortunas.

"LA IDEA"

Angeles número 3 y Reina número 23, frente a la Plaza del Vapor.

Teléfono A.1619

Cambiamos muebles y alquilamos sillas de tijeras V-9

MUEBLES A PLAZOS

Nuevo sistema de venta a plazos.

Juegos de cuarto, comedor, sala, recibidor. Los modelos más en moda. Precios económicos.

"EL CAPRICHO"

Neptuno 64, esq. a San Nicolás.

EN MUEBLES TENEMOS EL MA-yor surtido y los mejores modelos, en todos los estilos, especialmente modernos, de caoba y enchapados, muy baratos al contado y con ventajosas facilidades de pago.

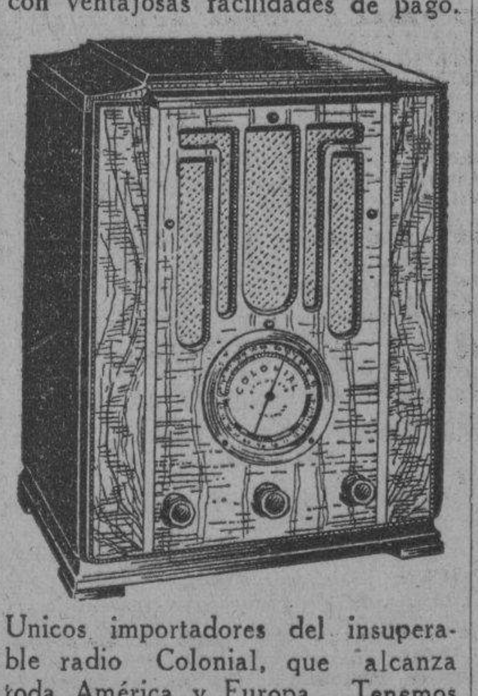

Unicos importadores del insuperable radio Colonial, que alcanza toda América y Europa. Tenemos comprador para sus muebles y radios en cambio por los nuestros y liquidamos a menos precio la lamparería, relojería, sillería, etc. La Casa Ruisánchez. Angeles 13, esquina a Estrella (del 25 al 31) Teléfono: A-2024. V-9

VENDO 3 JUEGOS FINOS, ELEGAN-tes para personas de buen gusto. cuarto arte moderno, recibidor renacimiento de cojines, comedor renacimiento con cueros repujados en colores, lámparas adornos a precios regalados. Prado 27. V-0

VENTAS

9 MUEBLES y PRENDAS

MUEBLES DE OFICINAS, VENDO y compro: Escribir, sumar, mimeógrafos, archivos, cajas para documentos, sillas giratorias, burós, libreros Kardex, tarjeteros, satélites, armarios acero, Progreso 3, esquina a Aguacate. Telf. A-8638.

AVISO

¿Tiene Vd. muebles u objetos de arte? Llame al Telf. A-3639

"LA PROTECTORA"

Paga más que nadie y da dinero a bajo interés. Animas 45 casi esquina a Amistad.

EN MUEBLES

Somos únicos por el surtido más extenso y novísimo, su sólida construcción. y enormes facilidades en los pagos.

CAO Y VARELA

Neptuno números 183 y 187

URGENTEMENTE VENDO: RADIO, piano, juego cuarto, sala, librero, nevera Frigidaire, caja caudales, bomba Prat, motores eléctricos, desde 10 hasta un octavo caballos, vidriera exhibición, Egido 18, bajos.

Muebles Baratos

A verdaderos precios de gangas. Liquidación permanente de juegos de sala, cuarto y comedor.

VENGA A VERNOS EN SEGUIDA

Ahorrará dinero. Facilidades de pago. Tomamos sus muebles a cambio. «La Casa López», Belascoaín 76, entre Jesús Peregrino y Pocito. Telf. U-4541.

"CASA ARECHAGA"

«EL SIGLO» TALLER DE EBANISTERIA

Si usted necesita muebles, visite esta casa, donde encontrará preciosidades, por poco dinero. Compre directamente y comprará lo mejor. **Manrique 189. Telf. A-6135.** V-9

MUEBLES EN GANGA

JUEGOS CUARTO, $30.00; SALA, $15; comedor, $30.00; escaparates, $7.00; con lunas, $12.00; mesas correderas, $4.00; aparadores, $5.00; seis sillas y 2 sillones, $10.00; máquinas de coser. Se cambian y compran toda clase de muebles, pagando más que nadie. Se da dinero sobre joyas, muebles y objetos Arte.

LA PRINCESA, SAN RAFAEL 107

entre Escobar y Gervasio. U-7926

LA CASA MOSQUERA

San Rafael 129 y 131. Telf U-5437

Amueble su casa con gusto y con poco dinero. También le cambiamos sus muebles o hacemos el negocio que más le convenga. Háganos una visita, no perderá su tiempo. La Casa Mosquera, San Rafael 129 y 131. Telf. U-5437.

MUEBLES EN GANGA

Juego de cuarto, Arte Moderno, $4.00 mensuales; comedor, caoba, último estilo, $3.00 mensuales; sala o recibidor, modernísimos, $3.00 mensuales; juego cuarto, 3 cuerpos, caoba, últimas creaciones, $5.00 mensuales. Precios muy bajos.

"LA EMINENCIA", NEPTUNO 188

10 UTILES de OFICINAS

SE VENDEN DOS ESCRITORIOS Y varios muebles más en J No. 16, entre 9 y 11 Vedado V.10

BOLSA DE MUEBLES

COMPRAMOS Y VENDEMOS

MUEBLES CAOBA Y ACERO, DES-de una gaveta al equipo de Banco. a precio de remate. Especialidad: Cines, Colegios, Bar, Biblioteca, Cajas seguridad. **Compostela número 55, cerca Obispo, A-7744.** V-10

MUEBLES PARA OFICINAS

Compramos y vendemos: máquinas escribir, sumar, calcular, arhivos tamaño legal y cartas, Mimeógrafos, adresógrafos. Registradoras «National». «La Nacional», Villegas 93, entre Teniente Rey y Amargura. A-9915 V-10

11 Instrumentos de Música

PIANO $75.00, SE VENDE, CON MUY poco uso, tiene un gran sonido, tres pedales, banqueta, todo caoba, último modelo. Milagros 122, entre Porvenir y Octava Víbora. V-11

(OPORTUNIDAD): VENDO RONISCH ¼ cola y Steinway vertical o Grotian Stewerg, como nuevos. Precio situación. Facilidad pago, San Rafael 57, esquina a Campanario. V-11

VENDO FLAMANTE PIANO, UN cuarto de cola "Steinway" & Sons y uno vertical de buena marca. Se dan baratísimos. San Rafael 141, bajos entre Oquendo y Soledad. V.11

A PROFESIONAL O PERSONA

de gusto. Realizo gran surtido pianos ¼ cola y vertical, de las marcas «Steinyay», «Ronich», «Mazon &Hamlin», «Meklin», «Kallmanc» y otras famosas marcas. Facilidades pagos. San Rafael y Oquenda **«La Predilecta».** V-11

VENTAS

11 Instrumentos de Música

GRANDIOSO PIANO, QUE REUNE todas las condiciones de una acústica perfecta, produciendo un sonido finísimo. Moderno y de elevada presencia. Casi nuevo. Muy barato, Dragones frente teatro Martí. V.11

AFINADORES

AFINADOR COMPOSITOR PIANOS y autopianos. Experto graduado Estados Unidos. Trabajos garantizados. Precios módicos. Afinar $2 Salgo campo Avisos, profesor Vidal Cuvelier, Piñera 5, Cerro. Teléfono: A-8606. Afi.

PIANO ABANDONADO, DESCUI-dado ¡es piano perdido! Para cualquier problema sobre piano, etc., consulte a Durant y Protti, expertos afinadores. Conocimientos completos. Precios situación, Barcelona 5. Telf. A-3756. Af.

13 RADIOS

RADIOS 'MAJESTIC-GRUNOW'

Para todas ondas con grandes facilidades pago. Admito como parte pago: radios de uso etc. Solicite catálogos y demostraciones al A-9331, o Acosta No. 115, casi esquina a Egido. V.12

SE VENDE UN RADIO ATWATER Kent, en $15.00; uno de Capilla, $30.00; Majestic, de gabinete $45.00; otro, de mesa, $40.00. Verlos, en Acosta número 115, casi esquina a Egido. V-12

VENDO RADIOS USADOS Y NUE-vos, Radios RCA., $16 00; Majestic $35; Clarion, $25 y otros lujosísimos gabinetes, funcionan correctamente. Radios Grunow Majestic 1935 desde $5 mensuales, $10 entrada. Acepto Radios ortofónicas, pianos parte pago o entrada, óigalos todas horas Jesús del Monte 27, altos una cuadra esquina Tejas. Teléfono A-5704. V.12

RADIO VICTOR RCA., EN PER-fecto estado. Se da en $45.00 y otro, marca Garod, en $65.00, último modelo, Animas 45, entre Amistad y Aguila. V-13

VENDO FLAMANTE RADIO «MA-jestic» con electrola. propio para persona de gusto. Se da barato, San Rafael 141 bajos, entre Oquendo y Soledad. V.12

REGALE UN BUEN RADIO: RA-pidamente deseo vender varios, obtenidos por cobro de deudas; no reparo precios. Sr. Ramos, Concordia 135, altos. V-12

VENGA Y OIGA EL MARAVILLOSO Grunow: no se guíe por otros, convénzase usted mismo oyendo Europa con el radio de más alcance fabricado hasta la fecha, o pida demostración. U-4205. San Miguel 129 altos, entre Gervasio y Escobar, Abierto hasta 9 p.m. V-12

14 LIBROS e IMPRESOS

OBJETOS VARIOS

VENDO VARIAS VIDRIERAS MO-dernas de todos tamaños, baratas, cantina vitroliti, nevera para cantina sillas, mesas, caja caudales mediana, molino café: Informes Estrella y Campanario, Carpintería. V 15

VENDEMOS: VIDRIERAS, MOLI-nos café «Hobar-Dayton», contadoras «National», mesas Vitrolite, mostradores, armatostes, pasteleras, mármoles, sillas, pesas, rebanadoras jamón, exprimidoras jugo. Cano, Habana 116 y medio, entre Teniente Rey y Amargura. V 15

ABONO NATURAL

Se vende abono natural de establo en cantidad a precio económico, informes Herbert Andino, Montreal No. 11, Zambrana, Camagüey V-15

REPARACIONES

MUEBLES y PRENDAS

REPARAMOS SUS MUEBLES, POR poco dinero, dejándolos nuevos. Casa Pardo: U-5761. Los modernizamos, barnizamos a muñeca, esmaltamos «Duco», pinturas mimbres, a vapor, tapicería general. Azogamos espejos. Trabajos garantizados, San Rafael núm. 130. R-9

REPARACION DE MUEBLES. BAR-nizamos, tapizamos, esmaltamos, doramos y enceramos sus muebles. carpintería en general seriedad. F-5902. García, F. No. 237. R.9

TALLER DE TAPICERIA, BAR-niz de muñeca y pinturas finas, de Pedro García Espinosa en San Rafael 143-B entre Aramburo y Soledad. teléfono U-4424, Recuerde que tener sus muebles en estado flamante, es sinónimo de prosperidad. ¡Arréglelos! R-9

DINERO-HIPOTECA

d2 SE OFRECE

FACILITO DINERO EN HIPOTECA en cantidades de 300 a 500 pesos. También sobre bóvedas y panteones, desde $50.00. Operación en el día Edificio Metropolitana 808. D-2

DINERO SOBRE BOVEDAS, EN EL acto. También compro. Hago pequeñas hipotecas, en el día. Sr. Conde, Empedrado 43, altos. Telf. A-0213. D-2

DINERO-HIPOTECA

d2 SE OFRECE

DINERO

Doy grandes y pequeñas cantidades en primera hipoteca, desde el 7 por ciento en adelante, para la Habana y sus Barrios. Compro y vendo casas y solares.

Compro y vendo Bonos y Acciones

JULIO C. GRANDA

Obrapía 33. Telfs. M 5921 y F-5759. D-2

DINERO

No pierda tiempo. Cuando necesite tomar dinero en hipoteca o Pagarés, vea a M. Fernández, San Ignacio 50. Telf. A-4432. De 2 a 5 Operación rápida y absoluta reserva D-2

PRESTAMOS

Dinero sobre joyas

Desde el 1 por 100

Vendemos joyas, baúles y maletas. Se compra oro.

«LA PERLA»

Animas 84, esq. a Galiano

d3 BONOS y ACCIONES

BANCO ASTURIANO: COMPRO BO-nos y Acciones. Compro Acciones Compañía Cubana Electricidad. Compro y vendo Bonos y Acciones de todas Compañías, cotizables y no cotizables en la Bolsa, Manuel Piñol, Obrapía núm. 17. D-2

N. GELATS Y COMPANIA

106 Aguiar 100, esquina a Amargura

CAJAS RESERVADAS

Las tenemos en nuestras bóvedas construidas con todos los adelantos modernos y las alquilamos para guardar valores de los interesados. En esta oficina daremos todos los detalles que se deseen D.3

PARA LAS DAMAS

pd4 Interés para las Damas

DE INTERES PARA LAS DAMAS. Si desean aprender en corto tiempo, el corte y confección en todo su alcance conozca mi obra titulada: **«El Corte Moderno Nacional, Sistema Méndez».** De venta: «El Encanto», «La Filosofía» y en mi Academia, Neptuno No. 81, altos. Clases alternas a domicilio y correspondencia a personas estricta moralidad. Hacemos moldes y cortamos vestidos. Especialidad: abrigos y trajes Sastre. Precios módicos. PD.3

MOLINA, PELUQUERO. AFEITA, DA masage, arregla el cabello, por 75 centavos. Ondulación o bucles, $0 50. Servicio a niños, cuatro, $1 00. Aplicación de tintura, $1 00. Telf. A-4478. PD-3

APRENDA CORTE Y COSTURA

Toda mujer debe aprender a cortar y confeccionar. Desde la primera semana que asista a nuestras clases usted misma cortará sus trajes. Enseñanza teórica y práctica por los procedimientos de mi gran sistema Matilde de Alemany el más completo y moderno por su facilidad al alcance de todas las inteligencias. San José 9, altos, entre Galiano y Aguila, Instituto Técnico Femenil La Central. Hágase profesora titular. A la venta mis modernos métodos. Se cortan moldes de encargo. Sucursales: Profesoras Sra. Romero, Octava y Tejar, (Lawton); Srta. Hortensia, Atocha 6, Cerro, y Luz núm. 26. Sra. Orfila y Bernaza 47. Sra. Clotilde. PD-3

MADAME KUZMA: EX-MODELISTA principales casas París y Viena. Creadora de sombreros finos. Avisa a su clientela que tiene a la venta sombreros últimos modelos, desde $2.50. Se arreglan sombreros, desde $7.00. Amistad y San Rafael frente Ten Cent. PD-3

EXTIRPACION DE LOS VELLOS de la cara, muslos, piernas, etc., por medio de electricidad. Tratamiento definitivo y garantizado. Sra. Alexandra. Calle Tercera número 281, entre 2 y 4, Vedado. Habana. PD.3

ENSENANZAS

e1 Profesoras y Profesores

POR $1.50: CLASES PARTICULA-res, individuales, matriculándose esta semana. Aproveche: Inglés, teneduría de libros, taquigrafía española e inglesa, mecanografía, caligrafía, aritmética, gramática ortografía. Pida prospecto. Telf. U-4782. (No es Academia). E-1

DOCTORA EN PEDAGOGIA, CATE-drático de la Escuela Normal, da clases de Primera y Segunda Enseñanza, en su casa y a domicilio. Telf U 6492. E-1

PROFESORA TAQUIGRAFIA «PIT-man», mecanografía al tacto, ortografía, instrucción, corte y costura, bordados. Da clases particulares y en colegios. Enseñanza práctica y rápida Precios módicos. Telf. X-3406 E-1

GUITARRA Y CANTO EN POCAS lecciones. También estudios clásicos. Habana 198, por Jesús María. Teléfono M-2759. E-1

SE OFRECE DAR CLASES ACRE-ditado Dr en Pedagogía, No cobra sin ver adelanto de los alumnos F 5763. Por Correo, San Anastasio 99. E-1

PROFESORA DE MATEMATICAS, (graduada de la Universidad de la Habana. Dá clases a domicilio, precios módicos, informes por el teléfono FO-1309. E-1

PROFESORA FRANCESA CON IN-mejorables referencias, da clases de francés en su casa o a domicilio. Teléfono M 8551 o en Galiano 36, altos. E-1

INGLES TAQUIGRAFIA (INGLE-sa y española). Teneduría, Cálculos Mercantiles, Mecanografía y Ortografía. Enseñanza a domicilio por el Profesor F. Heitzman, Monte 103, altos, M-9247. E.1

ENSENANZAS

e1 Profesoras y Profesores

PROFESOR DE BAILES

Precios módicos. Enseñanza rápida de Son. Fox, Tango, Blues, etc., etc. Doy clases a domicilio. Ismael Servalló, Cárdenas número 3, segundo piso. E-1

ACADEMIA RABIÑA

NEPTUNO ESQUINA A MANRIQUE, altos. Clases individuales: Inglés, Francés, Alemán, Taquigrafía «Pitman» y «Gregg», Mecanografía, Ortografía, Teneduría de Libros, Correspondencia Comercial, Aritmética. TAMBIEN, CLASES POR CORRESPONDENCIA. Ingreso E. Ingenieros, Arquitectos y Veterinaria. Curso Procurador. Pida prospectos: **Neptuno 78 y 80, altos, esquina Manrique. Telfs. M-7849 y A-9222.**

BAILES: (TOMASIN). POSITIVA-mente enseño, con práctica: Danzón, Son, Paso Doble, Blues Vals, Fox Trots, Tango de Salón. Voy a domicilio. Seriedad y garantía. Aguila número 117, altos Mueblería E-1

PREPARATORY SCHOOL

Situado en 1 y 11, Vedado. Admite externos, pupilos y medios pupilos. Servicio de ómnibus. Enseñanza en inglés, desde el Kindergarten hasta los grados superiores. Español y Economía Doméstica. Precios módicos. Informes: Telf. F-4296 Mrs. Pawsey. E-1

RADIO, AUTOS, DIBUJO, PROCU-rador, Constructor, Agricultura, Ganadería, Electricidad, Tenedor de Libros. Químico, Corte y Confección, Farmacia, Periodismo, Publicidad, etc., enseñan por Correo, las famosas Escuelas Sudamericanas, Avenida Montes de Oca 695, Buenos Aires, Argentina.

$1.50: INGLES SUPERIOR, INSCRI-biéndose esta semana. Aproveche. Perfecciones conversación: Gramática, ortología, silabeo, acentuación, ortografía, composición, modismos, dictado, sintáxis, ejercicios. Pida prospecto. Telf. U-4782. (No es Academia). E-1

INGLES, ABOGADO DE BOSTON

(GRADUATE OF YALE UNIVERSITY)

Clases colectivas: Lunes, Miércoles y viernes. 7.45 a 8.45 y 8.45 a 9.45 p. m. ($2.00). También particulares. (No Spanish in class). San Rafael número 139, altos, entre Marqués González y Oquendo. U-1152. E-1

PIANO Y ARMONIA

Enseñanza por profesora competente, graduada del «Institute of Musical Art», de New York. Informan: Telf. M-8878. E-1

INGLES

Enseñado por Profesora americana. Sorprendentes resultados en pocas semanas. El discípulo leerá, escribirá y hablará el inglés, en breve tiempo. Lecciones a domicilio, también. Miss Kapan, Hotel «Royal Palm». A-7277.

DE GRAN INTERES PARA LAS DA-mas: Si desean aprender, en corto tiempo, el Corte y Confección, en todo su alcance, conozca mi Obra titulada: **El Corte Moderno Nacional, Sistema «Méndez».** De venta en «El Encanto», «La Filosofía» y en mi Academia, Neptuno número 81, altos. Clases diarias y alternas, a personas de estricta moralidad. Se hacen **Moldes** y cortan **Vestidos. Especialidad en Abrigos y Trajes Sastre.** Precios módicos, **Neptuno número 81, altos.**

e2 COLEGIOS

COLEGIO-ACADEMIA "NORMA"

Incorporada al Instituto

O-Reilly 79, altos. Teléfono M-9470

PRIMERA ENSEÑANZA El Colegio «Norma» es un Plantel de garantía para la enseñanza de sus hijos. Inscríbalos en el Colegio **«Norma»**, Profesores graduados de reconocida competencia. Pídanos informes.

BACHILLERATO — La Academia **«Norma»** ofrece la gran ventaja de estar **INCORPORADA** al Instituto Provincial. Visítenos cuanto antes. La matrícula está abierta Clases especiales de **MATEMATICAS.** Ingreso Escuelas de Comercio y Normales. Enseñanza comercial. Clases diurnas y nocturnas. Ambos sexos E-2 E-3

e3 ACADEMIAS

ACADEMIA DE IDIOMAS ROBERTS Malecón 31, Teléfono A-1317. ¿Desea usted aprender inglés? Compre el método Roberts. Se recomienda por sí sólo. Distinción. Eficiencia. Garantía Cuarta Edición. $2.00. E.3

CABALLERO

Academia atendida por profesores graduados en las Escuelas de Comercio. Preparamos para oficinistas y para Comercio, a jóvenes de uno y otro sexo. Costo de la matrícula: un peso al mes por asignatura.

San Rafael 139, altos

ARITMETICA Y ALGEBRA, Pro-gramas oficiales, Comercio, idiomas, Preparatoria, Ingreso, Normales e Institutos Día y noche, Profesorado titular, Cálculos Mercantiles, Módica cuota. Academia «M. Medina», Bernaza No. 63 E 3

INTERES GENERAL

CITACION. SE CITA POR ESTE medio a los señores Accionistas de los Laboratorios Kuba, S.A., para la Junta General de Accionistas extraordinaria que se celebrará en el local Social de la Compañía, calle de Neptuno 115, bajos, el día 15 de Enero del presente año con el fin de celebrar elecciones para cubrir los cargos de la Directiva y tratar sobre el estado actual de las operaciones Comerciales. —Habana, 11 de Enero de 1935. **—Rogelio ARENAS,** Secretario. IG

RECIBIENDO 10 CENTAVOS SE-llos, remitimos entretenimiento griego (varias piezas) acompañando catálogo ilustrado souvenirs, monedas, perfumes, plantas, artículos magia broma, libros. «Maceda», San Anastasio 17, Habana. IG.

FOLLETIN 81

RAFAEL PEREZ Y PEREZ

MARIQUITA MONLEON

1o. de Agosto de 1934.

NUMERO EXTRAORDINARIO

LA NOVELA ROSA

Editorial Juventud, S. A.

Provenza 19.—BARCELONA

De venta en la librería de Wilson. Obispo 52. Teléfono A-2298.

...expresión de súplica, los asustados ojos de Mariquita.

—Pero, por Dios... están ustedes dando a todo este asunto una importancia enorme... Vamos, Rosalía, parece que tú eres también un poco celosa y quisieras acaparar a Mariquita... (Esto, guiñándole el ojo a la marquesa.) Bueno: ya verán ustedes cómo todo puede arreglarse. En primer lugar, Mariquita ha de cumplir con los señores de Castejón; ustedes no pueden ni deben olvidar que tiene con ellos contraída una inmensa deuda de gratitud, porque ¿se imaginan lo que hubiera podido ser de esta criatura si cae en otra puerta? De manera que como los señores de Castejón quieren tener a Mariquita una temporada más con ellos, y como Mariquita le prueba el aire del mar y le conviene el clima del «Más Gran» para reponerse, quiere decir que primeramente estará aquí una temporada. ¿Tiene alguien alguna cosa que objetar?

Las dos sobrinas de los Castejón, sentadas junto a Mariquita, se desternillaban de risa. Aquellas prosopopéyicas señoritas de La Cerda les parecían cuatro personajes cómicos.

—Absolutamente nada, por mi parte—declaró la marquesa.

—Ni por la nuestra—corroboró Leonor, que no quería ceder a la otra en generosidad.

—Bien: estamos entonces de acuerdo en la primera parte del programa. En cuanto a la segunda... ustedes se explicarán perfectamente, señoritas, que Mariquita debe ir preparando su equipo, ya que a estas horas mi madre ha debido pedirla oficialmente a su tutor. Un viaje a París se impone y Rosalía, su madrina, se ha ofrecido a acompañarla. Tampoco creo que esto se halle fuera de «las conveniencias».

Y el pícaro lo decía muy serio, mirando sin pestañear a las envaradas y solemnes señoritas.

—No, no lo está. Celebramos que la marquesa la acompañe. De lo contrario hubiésemos tenido que ir nosotras...—indicó Leonor con la mayor seriedad.

Mariquita cruzó con Quiqui su mirada traviesa, que parecía decir: «una escolta lucida». ¡Virgen del Pilar, y qué adefesio me harían comprar para el equipo!

—Vamos adelante. Queda mi madre; no la conoce todavía y desea tenerla siquiera quince días a su lado. Es un deseo muy explicable y muy «dentro de las conveniencias», porque yo continuaré de guarnición en Logroño.

—Bueno: ¿y a nosotras, cuándo nos toca?—inquirió Berenguela.

—Después de mamá y antes que a los duques de Monroy, y que a Clemencia Aitgorrieta y Felipe Montesagrado, que la reclaman con mucha insistencia alegando su parentesco por línea paterna.

—Sí, que los Montesagrado y los Monleón son primos hermanos... De la casa de Castelfiore todos...—aclaró Pedro.

—Con ellos y con los Monroy y con otros muchos me parece que tendrá que cumplir Mariquita después de casada, porque lo que toca a mí no me coge soltero el mes de mayo—decidió Quiqui.

—¡Uy, qué barbaridad!—se espantó Godina.—Pero, ¿tú comprendes, Quiqui, que en tan poco tiempo puede confeccionarse un equipo como el de mi sobrina?

—A mí no me interesa el equipo. Tal como está ahora, sin otro equipaje que el trajecito que lleva puesto y el uniforme de doncella que vestía hace pocos días, me casaría en seguida.

—Por Dios, Quiqui, no digas tontadas—se sulfuró Mencía.

—Nada, nada: ustedes lo toman como mejor les parezca, pero yo les aseguro que esta chiquilla y un servidor estarán paseándose en góndola por Venecia en el próximo mayo.

—¡Jesús, Jesús! ¡Qué maravilla de muchacha!—dice Godina sofocada.

—Bueno—decidió Leonor;—en eso yo no me meto. vosotros os arreglaréis como mejor os cuadre, pero yo quiero pedirte un favor, Quiqui, y a Mariquita también.

—Pues usted dirá.

Leonor parecía un poco conmovida.

—Sí. No sé si tú sabrás, Quiqui, que nosotros no tenemos más familia cercana, ni más heredero, por lo tanto que Mariquita.

—No, no lo sabía...

—Pues, bien; no se trata de la cuestión relativa a la mayor o menor cuantía de intereses que pueda heredar de nosotras el día de mañana, aunque serán un buen bocado; se trata de los títulos y privilegios de la casa de Ribagorza y de Sobrarbe, que es la nuestra... y la suya. Todo debe pasar a sus manos puesto que así ha de ser, nosotras, por tradición y por amor a nuestra casa, quisiéramos que saliera para casarse de nuestro propio solar, como salió su madre.

Nada más; Leonor no dijo nada más; pero había tan noble emoción en sus palabras y una dignidad tal en este deseo justísimo, que Quiquí se inclinó a besarle la mano con filial y reverente respeto.

—Descuide, que de allí saldrá para la iglesia, palabra de honor. ¿Verdad Mariquita?

—Siempre lo pensé así Quiqui.

Era verdad; aunque los recuerdos que conservaba del Palacio eran ingratos aunque de momento repugnábala volver a Almenar de doña Mencía, siempre que pensaba en el día feliz del desposorio veía flotar los pliegues sutiles del velo de novia en los ámbitos austeros y los regios salones de la vieja mansión de los infantes de La Cerda; siempre que evocaba el momento solemne de la bendición nupcial, veía ante sí las tallas magníficas del retablo de la Catedral y el bondadoso rostro del penitenciario...

Al fin, las señoritas de La Cerda quedaro ncontentas y tras de algunos días más de permanencia con los Castejón, desfilaron en el desballestado coche de la estación, una mañana, para coger el expreso de Francia a Barcelona.

CONCLUSION

En el destierro que voluntariamente se ha impuesto en la ciudad del Plata, donde la fortuna parece sonreír a su desilusión y a su amargura, como si quisiera endulzarse el fracaso de su vida y el dolor de su tragedia, Ernesto Villanueva ha sonreído con leve emoción bienhechora, cuando su madre, joven, amantísima, expatriada por su amor, le ha entregado abierto cierto periódico ilustrado de gran circulación europea, donde en páginas artísticas aparecen unas «fotos» conocidas bajo este título revelador y atrayente: «Las gestas gloriosas del amor en las mansiones de la raza».

La madre cierra suavemente la puerta. Ernesto Villanueva aparta los planos en que trabaja y lee la crónica inspirada de un escritor renombrado; una crónica que semanalmente se inserta en la revista, crónica de arte y de tradición que hace alcanzar al periódico considerables éxitos editoriales.

«Aragón: tierra hidalga, dura, adusta, tierra de peña como el Moncayo, Tierra de cumbres y de alturas. La tierra de los hombres de hierro. Almenar de doña Mencía: calles empedradas de guijo, plazas de soportales, catedral gótica, palacios de recia arquitectura medioeval. mitad fortaleza, mitad viviendas de agricultores, ambiente levítico y feudal, calma, reposo... la tradición que vive y que se infiltra... La casa palacio de los infantes de La Cerda, ancestral, evocadora, adusta y magnífica... Casa real de Aragón, como dicen sus escudos, casa nobilísima de los Ribargoza y los Sobrarbe, representada hoy por cuatro ricas hembras que en su prócer apostura de hidalgas parecen encarnar toda la tradición de una estirpe de gloria, Leonor, marquesa de Villamaces; Berenguela, condesa de Sisla; Mencía, condesa de Alfajarín; Godina, duquesa de Alcolea de Cinca... Hay en los nombres de estas cuatro señoritas de La Cerda como un aliento retrospectivo que habla de tiempos heroicos... ¡Oh, las gestas ejemplarísimas de los paladines que combatieron por su Dios y por sus fueros dentro de esas mismas armaduras que ahora se alinean sobre maniquíes en el zaguán, en la escalera, en la galería de retratos...

Cuelgan damascos, tapices, paños de Arras y reposteros flamencos, sobre los recios muros; la faz adusta del palacio ríe bajo sus guirnaldas de rosas, de azucenas, de claveles, de azahares... El amor también tiene sus gestas de gloria y hoy el antiguo palacio que vió nacer una

M.E.C.D. 2016

ENERO 11 DE 1935 — DIARIO DE LA MARINA — EJEMPLAR: 5 CENTAVOS

VIRTUD BURGUESA

Por el Lic. QUERIDO MOHENO

PARA «DIARIO DE LA MARINA»

NADA hay tan brutal como un hecho, dijera un vigoroso pensador. Pero cuando el acto consiste en que un hombre insigne aboga espontáneamente y obtiene la libertad de un transgresor ignorante de la ley y éste hace público alarde de ingratitud injuriando a su gratuito defensor e imputándole felonías que nunca cometió, entonces el hecho adquiere caracteres de una brutalidad imponderable.

Tal es el caso de José I. Rivero, —el «señor» y el «don» son depresivos a los hombres ilustres— director del DIARIO DE LA MARINA y un grupo de obreros de la Compañía Armour de la Habana.

El frenesí anarcosindicalista que desatara sobre Cuba la tiranía de Machado de consuno con los ilustres demagogos Grau San Martín y Guiteras, dió ocasión a Rivero para emprender una formidable campaña contra los excesos pseudo-proletarios de una agrupación obrera que regentea Stalin en la Habana, por interpósita persona.

La septicemia que un rusomarxismo pútrido de reciente importación amenazara inocular a Cuba entera, obligó al Gobierno a dictar enérgicas medidas de profilaxis social entre las que figura en sitio preferente la adoptada contra la serie infinita de huelgas ilícitas con que el tenebroso liderismo obrero insular tenía en jaque a todo el país.

Sea por la ignorancia en que la clase opresora mantiene a la candorosa mesnada proletaria —la ignorancia es martingala, no por manida menos eficaz, conque se excusa todo exceso reivindicatorio—; acaso creyendo de buena fe que defendían derechos que nadie lesionaba, los obreros de la Compañía Armour declararon una huelga ilícita, como el cincuenta por ciento de las huelgas. El aforismo, pequeñoburgués de que la ignorancia de la ley no exime de su cumplimiento y a nadie aprovecha, púsose en práctica; y los trabajadores de la empresa Armour entraron a la cárcel.

El insigne director del DIARIO DE LA MARINA se echo a cuestas la tarea de gestionar la libertad de los detenidos. No había contradicción entre sus campañas públicas contra el obrerismo demagógico y su noble solicitud de indulgencia cerca del presidente Mendieta, para con estos trabajadores que el juzgaba equivocados. Rivero los creía víctimas de «los técnicos de la perturbación social, los cuales no incurren nunca en errores que puedan dar con sus huesos en presidio». Y aprovechando la celebración obscurantista y retrógrada de la Navidad, obtuvo la liberación de los huelguistas.

Sólo Rivero en Cuba era capaz de este milagro. Su prestigio, su talento y sus antecedentes lo ponían a cubierto de los asaltos de la suspicacia. El «no esperaba nada ni de la justicia ni de la gratitud humanas; rogaba en nombre de la misericordia que, en vísperas de celebrarse el más grande acontecimiento en la historia del género humano», a los detenidos les sorprendiera la conmemoración fanática al calor de sus hogares, junto a sus mujeres y sus hijos. Y así los sorprendió. Solo que antes de ir a reunirse con hijos y mujeres, fueron al sindicato; allí, frente a la imagen del creador del «Partido del Vientre», juraron vengar la afrenta de que fuera un ladrón burgués el autor de su liberación; y redactaron y dieron a la publicidad este feo documento de ignominia: «Queremos hacer constar que no tenemos nada que agradecer a José Ignacio Rivero, el director del DIARIO DE LA MARINA, el que siempre se ha distinguido por su odio a la clase trabajadora y que ahora, viendo posibilidades de propaganda de su cacareado diario, trata de aparecer, de acuerdo con el Gobierno, como el paladín de nuestra causa, robando de este modo el triunfo de toda la clase trabajadora». ¡Menguado triunfo que corresponde con injurias y denuestos a quien hace el bien por el bien mismo!

Por lo demás, éste es el hecho irreductible y elocuente en los países redimidos o en vía de redención por la doctrina de Marx: ser o no ser ortodoxo. Nada de eclecticismos tibios. la lucha de clases hasta el exterminio, elucubrada hace cerca de un siglo por un burgués israelita despechado por la maldición secular que pesa sobre su raza, así lo exige. Y quien, olvidando aunque sea por un momento que la masonería instintiva del proletariado rechaza el bien por el bien mismo de su clase, sobre todo si procede del linde enemigo o heterodoxo, cae en el error de abogar por ella, no debe asombrarse, como no se asombrara Rivero, del resultado negativo de un noble afán como el suyo.

Virtud burguesa llama el ilustre escritor cubano a la gratitud y la llama bien. Porque la gratitud es fruto de un estado anímico que sobreviene al bien no esperado o al que la esperanza —mezcla de temor y deseo— nos hacía dudar que llegara al fin, generando la reacción psíquica que obliga a estimar el beneficio recibido con palabras o actos reveladores de la grata emoción interior de quien, por obra de una arraigada educación cristiana, es susceptible de tal mundanza espiritual. Pero cuando se es devoto de un agnosticismo prosaico que cifra la bienaventuranza en la hartura del redaño; cuando se sustituye el dulce evangelio de Jesús, todo amor y caridad, por la grosera doctrina de Marx, amalgama de odio y rencor sectario, entonces el favor recibido causa malquerencia y como tal es correspondido.

Esto es lo que enseña, entre otras cosas no menos edificantes, el teorizante de «El Capital», cuyas doctrinas pseudocientíficas traen a la memoria las palabras unciosas del más puro de todos los apóstoles de la libertad de los pueblos, de José Martí:

«Asesino alevoso, ingrato a Dios y enemigo de los hombres es el que, so pretexto de dirigir a las generaciones nuevas, les enseña un cúmulo aislado y absoluto de doctrinas y les predica al oído, antes que la dulce plática del amor, el evangelio bárbaro del odio».

México, enero de 1935.

Socialistas y comunistas del Sarre amenazan con medidas defensivas violentas

Las tropas internacionales hicieron una manifestación de fuerza en ese territorio

Los elementos extremistas contrarios al que califican de terrorismo nazi, han hecho la amenaza formal de que se les acaba la paciencia y se encuentran dispuestos a defenderse

SAARBRUECKEN, territorio del Sarre, enero 10. (AP).—Los partidarios del «statu quo», esto es, de que el territorio del Sarre continúe bajo el mandato de la Liga de las Naciones, hicieron saber hoy que se les está agotando la paciencia y que están dispuestos a defenderse contra el terrorismo de los nazi.

Max Braun, líder del frente común en pro del «statu quo», que lanzó el aviso, declara que los funcionarios de la Liga de las Naciones, la policía del Sarre, la policía internacional y el ejército internacional de la Liga de las Naciones no han sabido proteger a los partidarios del «statu quo» contra el terrorismo.

En la mañana de hoy, destacamentos de tanques y automóviles blindados ingleses e italianos, realizaron maniobras conjuntas cerca de Dillengen, con el objeto de demostrar que las fuerzas de la Liga de las Naciones pueden asegurar la celebración de una votación pacífica el domingo venidero.

Ochenta formidables automóviles blindados, armados con ametralladoras, recorrieron el territorio con el fin de familiarizar a las tropas con los deberes que tendrán que asumir el domingo, recordando al propio tiempo a los amigos del desorden que las tropas están listas y exponiendo la resolución de la Comisión del Plebiscito de la Liga de celebrar con el mayor orden la votación.

Los habitantes del territorio del Sarre tomarán parte el domingo próximo en la votación que decidirá de la suerte de esta cuenca.

Mientras Braun declaraba que el grupo partidario del «statu quo» se preparaba para defenderse, el órgano del frente común, el «Volkstimme», publicaba unas manifestaciones análogas en la primera página.

«Ya hemos aguantado demasiado— dice un editorial del periódico—y no podemos tolerar más. El mundo es testigo de nuestra paciencia y de nuestro patriotismo. Damos este aviso por última vez».

Braun dió a la publicidad una lista de treinta y un choques provocados por los nazi desde el primero de enero con los proponentes del «statu quo». La protección de la policía, según Braun, está casi invariablemente reservada a los miembros del frente alemán, aunque admite que «hay alguna excusa para la policía, por cuanto ella misma se halla sujeta a la presión del populacho».

«No hay excusa alguna, sin embargo, para el hecho de que la Liga no obligue a respetar sus determinaciones—continuó diciendo el jefe socialista—y si el plebiscito se ha de celebrar el 13 de enero estando los partidarios del «statu quo» a merced de los nazi, entonces el Consejo de la Liga, considerando el valor de los resultados del plebiscito, deberá tener en cuenta que ha sido viciado por el terrorismo en que vive la población electoral».

Un movimiento con el objeto de dividir el Sarre en dos, fué iniciado ayer por los elementos contrarios a los nazi, quienes recomiendan que la Liga tenga en cuenta el terrorismo y sugieren indirectamente que el distrito sea dividido en el caso de que los partidarios del «statu quo» obtengan alguna minoría de consideración en las urnas.

Braun asegura que los socialistas, los comunistas y otros elementos partidarios del «statu quo» se han abstenido de efectuar manifestaciones con relación a la llegada de los nativos del territorio procedentes del extranjero, mientras los nazi, sin hacer caso de que están prohibidas las manifestaciones, recorrieron las calles de la ciudad.

Sin embargo, es un hecho cierto que los anti-nazi no se han abstenido de efectuar contramanifestaciones, pues recientemente varios centenares de comunistas recorrieron las calles dando gritos de «viva el «statu quo», e impidieron un recibimiento que iban a hacer los nazi a un grupo de alemanes que regresaba del extranjero.

SE INTERRUMPIRAN LAS COMUNICACIONES EN EL SARRE DURANTE EL ESCRUTINIO DEL PLEBISCITO

SAARBRUECKEN, territorio del Sarre, enero 10. (AP).—Las comunicaciones en el Sarre quedarán completamente bloqueadas el lunes mientras se realiza el escrutinio de la votación, con el fin de impedir que la prensa pueda dar cuenta del mismo. Las autoridades anunciarán por radio el resultado de la votación.

A menos de que los corresponsales puedan burlar la más tremenda censura que ha conocido la historia de las post-guerra, los lectores de los periódicos no podrán enterarse del resultado de la votación hasta después que se haya trasmitido por radio a los cuatro puntos cardinales.

Todas las líneas telefónicas estarán interrumpidas, mientras A. E. Rodhe, presidente de la Comisión del Plebiscito, lee los resultados por distritos.

La información se dará en alemán y francés, y cuando termine se permitirá a los corresponsales de la prensa que hagan anuncios por radio en sus idiomas respectivos durante tres minutos cada uno. En el Sarre hay unos 300 periodistas.

Dos horas después que termine Rodhe y que hayan hablado todos los periodistas, volverá a restablecerse la comunicación telefónica.

Como medida de precaución, no se instalará ningún teléfono en el auditorio de Wartburg, donde se celebrará el escrutinio.

Durante el período de bloqueo, que puede durar de treinta minutos a una hora, el teléfono más cercano estará en Metz, Francia, a 50 millas de distancia, o en Frankfort, en Alemania, a 175 millas.

Las cifras finales serán extraoficiales, pues la Comisión del Plebiscito se limita a entregar el resultado de la votación al Consejo de la Liga de las Naciones sin acompañarlas de conclusiones.

La votación, según el Tratado de Versailles, no determinará la suerte del Sarre, sino que indicará simplemente al Consejo los deseos del pueblo.

Temen en Austria que ocurra un levantamiento de los nazis al terminarse el plebiscito

A lo largo de la frontera italo-austriaca se efectúa una concentración de tropas italianas con el objeto de hallarse preparadas para lo que ocurra al país vecino

VIENA, enero 10. (AP.).—El anunciado aumento de las actividades nazis en Austria ha coincidido hoy con una información fidedigna referente a que se están concentrando tropas italianas a lo largo de la frontera con Austria dispuestas a aplastar cualquier golpe de Estado que intenten los amigos de Hitler después de la celebración del plebiscito del Sarre.

Las noticias periodísticas, así como las recibidas por otros distintos conductos, indican que los nazis se encuentran muy atareados en todo el país y que el Gobierno del Canciller Schuschnigg, alarmado ante las posibles consecuencias de la ola de germanismo que espera ha de seguir a la victoria del Reich en la votación del Sarre, ha adoptado medidas extremas de precaución.

Tanta es la preocupación del director de Seguridad Pública de la provincia de Salzburg que ha ordenado a los radio-escuchas que no sintonicen ninguna estación alemana los días 12 y 13 de enero, en día anterior al plebiscito y el día en que se ha de efectuar la votación en el Sarre, amenazando a los que infrinjan la orden con tres meses de arresto.

Con la noticia de que centenares de nazis y simpatizadores fueron arrestados en la provincia del Tirol, baluarte nazi adyacente a Alemania, y la de que las fuerzas auxiliares se encuentran preparadas desde el sábado y permanecerán en tal disposición hasta el martes, llegaron despachos de distintos puntos de la frontera diciendo que las guarniciones italianas de todo el distrito de Verona, se concentran a lo largo de la línea Brenner-Brixen.

Como ocurrió cuando el Primer Ministro Mussolini envió millares de soldados a la frontera durante la rebelión nazi de julio, las fuerzas italianas que reemplazan a la milicia fascista estacionada en la frontera, tienen instrucciones de penetrar en Austria en el caso de que los nazis llegasen a dominar la situación.

El periódico «Linder Volksblatt», mientras tanto, ha revelado que las autoridades descubrieron un centro de propaganda nazi, cerca de Linz y se apoderaron de gran cantidad de material de propaganda ilegal.

Infórmase desde Voecklabruch, que la gendarmería ha descubierto un depósito de armas y municiones de los nazis, donde se encontraron muchas caretas contra los gasese, y en Ried, no lejos de la frontera alemana, las autoridades hallaron un centro nazi recientemente organizado.

Las actividades de los nazis han aumentado, sin lugar a dudas, los temores del Gobierno, quien ha ordenado que se adopten precauciones contra cualquiera manifestación pública.

Complica la situación el hecho de que la población tirolesa, recordando que luchó contra Italia durante la guerra mundial, y entendiendo que sus hermanos del Sur del Tirol están padeciendo la dominación romana, no hacen caso de la solicitud de Mussolini hacia la independencia de Austria.

Se ha reunido ayer el Parlamento portugués por el sistema corporativo

LISBOA, enero 10. AP. El Parlamento Portugués, reorganizado en forma corporativa, celebró hoy sesión, después de nueve años de suspensión de actividades, eligiendo presidente al Rector de la Universidad de Coimbra, doctor Alberto Reis, para la Asamblea Nacional, y al general Eduardo Marquess, ex ministro de las Colonias, presidente de la Cámara Corporativa.

En una ceremonia ostentosa que recordará el fausto de las cortes de la monarquía, el general Carmona inaugurará la sesión legislativa. Los niños de las escuelas públicas saludarán a la manera fascista al paso del cortejo en que irán el Presidente y el jefe del Gobierno, Salazar. La carrera será cubierta por 10.000 soldados.

Tres de los personajes principales en el caso de Lindbergh ya no están vivos

Tres de los personajes más importantes relacionados en el secuestro y asesinato del hijo del coronel Charles A. Lindbergh, no pertenecen ya a este mundo. Violet Sharpe (izquierda) doncella de la casa de los Morrow, que se suicidó por no soportar la afrenta de las pruebas a que fuera sometida por los indagadores de la policía de New Jersey; Ollie Whitley, mayordomo de los Lindbergh, que falleció a poco del secuestro, y, finalmente, Isador Fisch, el judío alemán, a quien se señala por Hauptmann de haber sido la persona que le entregase el dinero que apareció en su casa y que resultó ser parte de los 50 mil pesos pagados por el rescate del niño.

Después de la declaraicón laboriosa de los últimos testigos, dió comienzo ayer la prueba pericial en la causa contra B. R. Hauptmann

Las muestras de la escritura del acusado, exigidas a éste cuando fué detenido fueron incorporadas a las pruebas testificales, a pesar de la oposición del letrado defensor

FLEMINGTON, enero 10. (AP).—Los fiscales han dado comienzo a la tediosa, aunque importante tarea, de demostrar que las cartas recibidas por Lindbergh y el doctor Condon en relación con la exigencia de la suma de $50,000 por el rescate del niño secuestrado, fueron escritas por el procesado Bruno Richard Hauptmann.

En la sesión de hoy terminó la declaración del doctor Condon, quien insistió en que la persona a quien había hecho entrega de la suma del rescate era el hoy procesado Hauptmann.

Su declaración fué corroborada y su buena fé afirmada por el abogado de Charles A. Lindbergh, el coronel Henry Breckinridge y la propia hija del anciano educador, Mrs. Myra Hacker.

El padre y la hija rechazaron las insinuaciones del abogado defensor, quien insistía en que muy bien pudo entregar el dinero al difunto Isador Fisch, amigo de Hauptmann que murió tuberculoso en Alemania, y que, según declaraciones del procesado, le había dado el dinero que le fué ocupado por la policía en su casa y en el garage.

Las preguntas del abogado Reilly no lograron obtener de parte del doctor Condon la admisión de que el secuestro fué obra de una banda de secuestradores y que la muerte ocurrió en la noche del primero de marzo de 1932.

Los oficiales de policía de Nueva York y Nueva Jersey presentaron muestras de la escritura del carpintero tomada quince horas después de ser arrestado en Nueva York con varios millares de dólares pertenecientes a la suma del rescate.

Tratando de rebatir la prueba, el abogado manifestó que esas muestras de la escritura de Hauptmann se habían tomado con amenazas.

Manifiestamente abatido, pero rápido y exacto en sus contestaciones, el educador Condon cedió el puesto al coronel Breckinridge, después de un breve interrogatorio durante el cual una de sus contestaciones de ayer fué calificada de errónea».

CONDON DECLARO DOS HORAS Y MEDIA

El abogado defensor estuvo interrogando hoy dos horas y media al testigo, tratando de poner en duda la veracidad de las palabras del anciano.

El defensor se aprovechó de que Condon había hablado de la tos de «John» cuando estuvo conversando con él en el cementerio de Woodland acerca del rescate, pero «Jafsie» dijo que no tenía ningún medio para saber que estuviera tuberculoso.

Fisch, la persona que según Hauptmann le entregó el dinero para que se lo guardara, falleció en Alemania de tuberculosis.

El defensor, a quien el doctor Condon titula «El toro de Brooklyn» presentó a una mujer misteriosa, vestida de verde. Se trata de Mrs. Herminia Koren, vecina de las cercanías de Hopewell, y Condon recordó que la había visto en una visita en la que le fué presentada como Mrs. Busch.

Negó, sin embargo, que hubiera dicho a esa mujer que dos cartas, las cuales presentaba Reilly, hubieran sido «escritas» por los secuestradores» y declaró que, si su memoria no le es infiel, tampoco dijo en esa reunión que los secuestradores fueran cuatro.

El anciano testigo pidió que las preguntas se le hicieran con entera claridad, y el abogado molesto contestó: «Yo no puedo hablar para los niños, doctor».

En contestación al Fiscal general Davis T. Wilentz, el doctor Condon dijo que había cometido un error cuando declaró que no había abierto una carta sellada del secuestrador dirigida al coronel Lindbergh, la que había recibido en respuesta a su primer llamamiento por el periódico.

Explicó que cuando visitó la residencia de Lindbergh en Hopewell para darle cuenta de la carta al coronel, alguien que se hallaba en la casa le dijo que la abriera y la leyera.

De esta suerte, agregó «Jafsie», se familiarizó con el símbolo que el secuestrador usaba como firma.

REILLY TRATA DE ENVOLVER A CONDON

Reilly también le preguntó cáusticamente por qué no había detenido a Hauptmann cuando le vió en el Bronx un mes antes de que el carpintero fuera arrestado. Condon explicó que enseguida pidió al conductor del auto-bús en que viajaba que se detuviera pero que no volvió a ver al individuo a quien buscaba y que conocía por «John».

«Jafsie» negó que jamás hubiera dicho que la banda de secuestradores» tenía su centro de operaciones en City Island, donde tiene una residencia de verano de su propiedad, ni q. hubiera manifestado a sus amistades que en el asunto se hallaba comprometida una mujer.

El coronel Breckinridge, que vivía con «Jafsie» durante sus inútiles negociaciones, corroboró en gran parte las declaraciones de Condon.

Agregó que el doctor Condon jamás recibió un centavo por sus esfuerzos, así como que tampoco había pedido un centavo.

En el interrogatorio, Breckinridge negó que jamás hubiera enviado cartas con símbolos falsificados» al anciano negociador.

Al interrogar al siguiente testigo, la hija de «Jafsie», Reilly le presentó un retrato de Fisch.

Mrs. Hacker dijo que no creía que fuera un retrato del individuo que le llevó una de las cartas del rescate a la casa.

El Fiscal también utilizó a Mrs. Hacker para corroborar el testimonio de su padre acerca de que el secuestrador le había entregado el ropón de dormir del niño.

ACEPTADAS UNAS MUESTRAS DE ESCRITURA

Después se pasó a la prueba testifical.

No obstante las objeciones de la defensa, el Magistrado Trenchard dispuso que las muestras de la escritura de Hauptmann que fueron tomadas cuando se hallaba en la prisión de Nueva York el otoño pasado, se unieran a la causa como prueba.

C. Lloyd Fisher, uno de los abogados de la defensa, sostuvo que las reglas referentes a las pruebas permiten la admisión solamente de las muestras de escritura tomadas con anterioridad a las notas del rescate, la primera de las cuales se dejó por los secuestradores en el alfeizar de la ventana de la habitación que ocupaba el hijo de Lindbergh la noche del primero de marzo de 1932.

El ex-Magistrado George K. Large, teniente Fiscal general, intervino en este punto, y citó leyes en contrario. El Magistrado Trenchard pidió, sin embargo, al abogado defensor que presentara las pruebas que tuviera acerca del carácter «voluntario» de las muestras.

Fischer, que estaba en esos momentos a cargo de la defensa, replicó que la única prueba que tenía prefería no presentarla en este instante.

El Magistrado Trenchard aceptó entonces las muestras de la escritura como prueba.

Entre ellas se encuentra la tarjeta correspondiente al automóvil de Hauptmann.

Con anterioridad la defensa había insinuado que Hauptmann, al escribir las muestras en la cárcel, no había gozado de los beneficios de un abogado.

También sostuvo que se encontraba entonces a presencia de quince policías, después de quince horas de un interrogatorio continuo.

El sargento Thomas J. Ritchie, de la policía del estado de Nueva Jersey, que declaró acerca de la manera en que se habían tomado las muestras de la escritura manifestó que cuando se le invitó a Hauptmann para que escribiera, dijo lo siguiente:

«Lo haré con mucho gusto, porque con ello saldremos de ésto».

Cuatro mil defunciones han sido ocasionadas por la epidemia de malaria

COLOMBO, Ceilan, enero 10. AP.—Se calcula que cuatro mil personas, en su mayoría niños, han fallecido en un distrito de Ceilan como resultado de la epidemia de malaria que se ha enseñoreado de la isla, según las noticias que llegaron hoy a esta capital.

Unos mil atacados murieron la semana pasada. En la cifra mencionada no están incluídos los fallecidos en los hospitales

EL ALTO COMISARIO DE MARRUECOS CONFERENCIO AYER CON A. ZAMORA

MADRID, enero 10. (AP.).—El ex Ministro de Gobernación, señor Rico Avello, Alto Comisario de España en Marruecos, celebró hoy, una conferencia con el Presidente de la República acerca de la explotación de las riquezas que contiene el territorio del Norte de Africa, que se halla bajo el protectorado español, especialmente los bosques.

La muerte de un argentino por soldados bolivianos da lugar a una reclamación diplomática

El alto mando de Bolivia en El Chaco informa que en todos los sectores se está combatiendo con gran violencia, dando las tropas muestras de estar animadas de un alto espíritu

LA PAZ, Bolivia enero 10. (AP.)—El gabinete de prensa del Ministerio de R. E. ha hecho pública una nota en que se expresa que el indigente argentino, Quispe, que apedreó a las fuerzas bolivianas haciendo burla de ellas,, cerca de Villazón, fué muerto accidentalmente por un soldado de Bolivia, al cual se le escapó un tiro al apuntarle con el rifle.

El suceso acaeció en el camino de Tarija a Villazón, al cruzar una sección de reclutamiento. Las fuerzas trataron de hacer marchar a Quispe al frente, tomándolo por boliviano, ya que trabajaba en esa zona. Con él hicieron mofa de los soldados otros individuos, que también apedrearon a las tropas.

LA ARGENTINA ENVIA UNA NOTA A BOLIVIA SOBRE LA MUERTE DE UN CIUDADANO

BUENOS AIRES, enero 10. (AP.) El Gobierno de la Argentina envió hoy una nota al de la Paz, pidiéndole al Gobierno boliviano que aclare las circunstancias que rodeaban la muerte de Anacleto Quispe, ciudadano argentino que se asegura fué asesinado ayer en territorio de este país por soldados bolivianos.

La nota argentina, firmada por el Ministro de Relaciones Exteriores Saavedra Lamas, está concebida en un tono cortés, limitándose a pedir la cooperación del Gobierno boliviano para aclarar el incidente.

Al propio tiempo, el Ministro de la Guerra ha ordenado al general de brigada Luis Cassinelli que investigue la muerte, que ocurrió cerca de la población fronteriza de Sonoso. El Ministerio de Relaciones Exteriores también ha dado instrucciones a las autoridades provinciales para que investiguen detalladamente el caso

Preguntado acerca del incidente, el señor Saavedra Lamas, dijo: «las noticias referentes al particular se recibieron inmediatamente de la Legación argentina en La Paz.

Las noticias trasmitidas por los Telégrafos Nacionales a los departamentos de la Guerra, Exterior e Interior dan cuenta de que la policía de La Quiaca, otra población fronteriza, informa que Quispe fué muerto dentro del territorio argentino a unas cien yardas de la frontera. Los despachos de la prensa afirman que Quispe mostró a los soldados bolivianos su documentación militar argentina y recibió la muerte con los documentos en sus manos. Los bolivianos están reclutando soldados para el servicio del Chaco en la frontera es objeto de investigación por parte de las autoridades militares en la provincia de Jujuy.

SE BATEN CON BRAVURAS LAS HUESTES BOLIVIANAS EN EL CHACO

LA PAZ, enero 10. (AP.)—El ministerio de la Guerra en una comunicación dada hoy a la publicidad declara que la guerra del Chaco boreal se está desarrollando con gran violencia en todos los sectores a la vez, alcanzando la resistencia boliviana «los más altos grados de heroismo y el sacrificio, manteniendo las tropas una excelente moral.»

Otro boletín dice que han sido hechos prisioneros muchos soldados paraguayos los cuales han dicho que el alto mando paraguayo tenía la esperanza de que no hallarían obstáculos después de las victorias de El Carmen y Picuiba, lo cual les ha resultado en un grave error táctico que se ha traducido, conforme a los prisioneros, en sangrientas pérdidas. Los prisioneros paraguayos, según los bolivianos, declaran que «estamos desesperados por llegar a la paz.»

Petain podía ser candidato para dictador

La quiebra de Stavisky arrastró a la bancarrota a la «France Mutualiste»

PARIS, enero 10. (AP.)—El Mariscal Petain resulta la persona que los franceses quisieran tener como dictador, en el caso de que la nación se decidiera a un cambio institucional, de acuerdo con la sanción dada por el público en el concurso celebrado por un periódico. El segundo lugar ocúpalo M. Flandin y el tercero, M. Doumergue.

LA QUIEBRA STAVISKY ARRASTRO A LA EMPRESA «FRANCE MUTUALISTE»

PARIS, enero 10. (AP.)—La Cámara de Diputados procedió hoy al examen de las cuentas de la compañía quebrada «France Mutualiste», la cual había invertido 60.000.000 de francos ($3.960.000), en bonos de las empresas de Stavisky. En el activo de la empresa esa suma figuraba entre los valores malos, que tenían una ascendencia de 700 millones de francos, o sea $46.200.000, más de la mitad de los fondos recibidos por la compañía durante la década de sus actividades.

VEN EN FRANCIA PELIGRO CRECIENTE EN LA EXPANSION MERCANTIL DEL JAPON

PARIS, enero 10. (AP.)—En un informe elevado por M. Adrien Dariac, acerca de las relaciones exteriores de Francia, se hace constancia del peligro que para la estabilidad económica de la nación produce la expansión del comercio del Japón, en el mundo entero, y, singularmente, sobre las colonias francesas.

Es criticado el precio mínimo sobre azúcar

El mundo azucarero espera que la situación cubana se aclare para hacer cálculos del año

NUEVA YORK, enero 10. (AP).—Los corredores de azúcar, Farr and Company, informaron hoy que esta semana se vendieron a 2.82 c. y 2.85 c. 9.000 toneladas de azúcar de Cuba, ex-warehouse, informándose también de de haberse realizado operaciones, en Cuba para embarque en Marzo, de otros lotes.

Exponen Farr and Company que el mundo azucarero en general aguarda que la situación política cubana se despeje, para hacer sus cálculos en relación con el año.

«Generalmente se cree que el decreto número 456 que establece la fijación de un precio mínimo de ventas, calculado a base de las ventas de azúcar libre de derechos, será sustituído pronto por otra disposición» —dicen, añadiendo que «esto contribuirían grandemente ya que fijando los precios en 1.947 c. se introduce en las operaciones un elemento de perturbación».

Sostiene, además, la declaración que «aunque, por supuesto, la finalidad perseguida es fijar un precio mínimo, la psicología de una medida tan arbitraria de fijar el tipo por resolución gubernamental, tiene el efecto de hacer máximo el tipo mínimo, dando esta impresión a la generalidad de los que venden azúcares libres de derecho».

Flandin y Laval propondrán a Inglaterra un acuerdo para que ésta vuelva al patrón or

Respondiendo al reto de Italia poniendo las quillas a dos acorazados de 35.000 toneladas, Francia se dispone en este año a la construcción de un barco de guerra de ese tonela

LONDRES, viernes, enero 11. (AP.) El periódico «Daily Herald», afirma en su edición de hoy que cuando vengan a esta capital MM. Flandin y Laval tratarán con los directores de la política monetaria de la Gran Bretaña, de concertar un acuerdo por el cual retorne también Inglaterra al patrón oro. Dícese que Neville Chamberlain tratará con Flandin de la concertación de un pacto monetario, estableciendo una nueva escala de interrelaciones entre el franco y la libra esterlina.

Según las impresiones recogidas por el «Herald», tanto los Estados Unidos como la Gran Bretaña encuentran más favorable el momento actual para tratar de la estabilización monetaria. Hasta ahora, empero, se segura en los círculos oficiales que la Gran Bretaña sigue adicta a las líneas políticas trazadas por Chamberlain, en su discurso del 21 de diciembre, en el sentido de que no es posible que el gobierno de Londres se arriesgue por el momento en política alguna de estabilización de la moneda.

PARIS. enero 10. (AP.)—En el pr grama de construcciones navales q se someterá al parlamento, para r lizar este año, se ha comprendido construcción de un acorazado 35,000 toneladas, aceptando así Fra cia la concurrencia de Italia, ha puesto las quillas de dos bar del mismo porte. Al terminar el tr tado naval en 1936, Francia de de gozar el margen de 52.000 to ladas más que Italia que se le co sideran por el convenio de 1921. En julio de 1934, Francia tenía flote un activo de 663,741 tonela e Italia de 427,254, y en caso de q por la anulación del Tratado Washington que Japón acaba de nunciar se concede libertad de acc a una y otra potencia, es factib que intente conservar el mismo ma gen actual.

En las conversaciones de Roma, Laval no trató de este respecto las relaciones franco-italianas.

"LA GUERRA DEL CHACO"

Por el doctor CARLOS BERMEO, Director del «Co solidated Information Serv

POR casualidad sintoniza radio con una estació anunciaba con bombo y plati el distinguido internaciona pensador, señor Harry Hers iba a hablar acerca de vari picos interesantes de los ac mientos mundiales del día. El ludio era para dejar esa sint ción en su puesto y no cam por ninguna ópera, menos p popular y detestable jazz. Jun la butaca está el radio, encen un magnífico habano y eram do atención cuando el señor campantemente declaró con la biduría de un dómine, que la rra entre Bolivia y Paraguay consistía en otra cosa que en escena de «ópera bufa». Si levantamos y despedazamos dio, fué porque el aparato nía la culpa, pero sentimos tanta distancia del orador para poder despedazarlo por ignorante que sólo la ignorancia puede semejante barbaridad.

Cuando los hombres con bajo romano abren caminos montañas impenetrables, incul vírgenes en medio del clima mortífero, para poder llevar miones, sus cañones al campo de talla; cuando charcos de agua munda se les convierte en tiales de agua purísima para puedan allí calmar la sed los dos de la batalla última; cuan levantan de la noche a la ma edificios para que sirvan de tales; cuando ya en ninguno dos países se ve al vigoroso de veinticinco años cruzando calles porque todos están en la rra y porque un porcentaje so ha muerto; cuando los niños jan los bancos de la escue abandonan sus libros para ir a el arma que defiende el hon cional; cuando los ancianos, viéndose lentamente sacan que no las tienen para ir a el claro que dejó su hijo caí el campo de batalla; cuando mujeres de ambos países, luto en el alma y la desolació su corazón, hacen en las pobl nes los trabajos de los homb cuando los elementos más mod de la guerra están en acción trincheras, en el campo abie en los aires, y cuando se dese fian de la tierra tesoros que para poder sostener los gast demanda el conflicto; cuand esto y mucho más sucede allí Chaco que no tiene el confo una ciudad moderna, no con las lujosísimas estación dio-difusión, se presenta aquí hombre que queriendo repr el sentimiento de los norteam nos hace tales declaraciones que esa matanza, ese extermin es otra cosa que una «ópera se levanta la indignación del conoce lo que allá sucede.

Las palabras de este hombre dieron haber llegado a millone cidos y como no todos tienen po de ilustrarse y de leer, se rán que ese horrible conflicto tiene caracteres más espeluzna que los de la guerra europea, sino una escena de ópera y este corresponsal de usted, paz de hacer oír su voz por se contenta con enviar estas líneas para que usted, por medio su magnífico servicio, le lleve dos los órganos de publicidad de América del Sur y les diga que señor Herchfield no representa espíritu americano, pues en W hington, mister Cordell Hull y dos los grandes pensadores del se desesperan porque termine lucha fratricida que ha agotado savia vivificante de la juventud liviana y paraguaya.

Pero terminará la guerra y tonces contemplará el mundo el surgimiento económico y el pro so de esas dos naciones pletóricas los medios necesarios para con tirlas en países grandes y resp bles por razon de la riqueza, ya actualmente lo son por la cult que ellos tienen.

UN INDIVIDUO DE CIEN AÑOS, ANTIGUO ESCLAVO BAUTIZADO EN TRINIDAD

PUERTO ESPAÑA, Trinidad, enero 10. (AP.)—Lewis Moore, individuo que ignora cuántos años carga sobre su humanidad, y que alega andar por el siglo, fué bautizado hoy, en la iglesia anglicana. Dice que siendo mocito vino en un barco esclavista de su lejano país africano.

Narra con claridad de mente, los acontecimientos de los cuales fuera testigo.

M.E.C.D. 2016

No publicaremos ningún trabajo que no sea realizado por nuestros fotógrafos, que estarán debidamente identificados con el carnet del Diario de la Marina

DIARIO DE LA MARINA

HABANA, VIERNES. 11 DE ENERO DE 1935

SUPLEMENTO DIARIO EN ROTOGRABADO, DE ACTUALIDAD MUNDIAL TELEFONO M-3775

AQUI a la primera pareja del Estado de New York. El ... Gobernador de la región y ella su esposa, tal como fué... captados por la lente de nuestro repórter gráfico de la ... World, cuando ambos danzaban apaciblemente durante ... celebración del baile ofrecido en honor de Mr. Herbert ... Lehman, que así se llama el alto funcionario, por haber ... reelecto en el cargo en las pasadas elecciones parciales de los Estados Unidos (Foto W. W.)

UN GRUPO de "sportmen" de la Ciudad de los Vientos (Chicago) todas las semanas, haya helada o tormenta, se zambullen en las frías aguas del lago Michigan. Estos buenos señores, que al parecer nada les da frío ni calor, pertenecen a una sociedad que se llama Club de Natación El Oso Polar (Foto W. World)

NOTABLE PINTURA debida a William Andrew Mackey, que ha sido instalada hace pocos días en el "Roosevelt Memorial Hall", en el Parque Central de New York, muy cerca del Museo de Historia Natural de la referida ciudad. En este gran cuadro se ve al coronel Theodore Roosevelt a su llegada al Africa, mostrándose en el mismo la flora y la fauna de esa región y el resultado de sus investigaciones en el Continente Negro (Foto W. World)

DESPUES de haberse llevado a cabo un brillante programa, los alumnos graduados en el tercer cursillo de exámenes celebrados en el Instituto de Matanzas, recibieron sus diplomas. En esta foto aparecen todos los nuevos Bachilleres en pose especial desde el improvisado escenario levantado al aire libre. Distinguidas familias y todo el estudiantado matancero realzó la fiesta con su presencia (Foto D. M.)

DE COSTA RICA.—Un aspecto de la brillante fiesta organizada por el Ministro de Cuba en Costa Rica, general Enrique Loynaz del Castillo, en honor del Presidente del referido país. En esta impresión aparecen el general del Castillo; Goyito Gómez, un viejo camagüeyano que lleva en Costa Rica más de 50 años; Agustín Mouruelos, el doctor Uribe, Emilio Pérez, Corvisson y otros. Distinguidas damas dieron realce a la fiesta con su gentil presencia (Foto D. M.)

DIRECTIVA de la "Asociación Cívica de Defensoras de la Mujer". Aparecen en esta fotografía, su presidenta, Esperanza Fierres; las vices, Mercedes Pardo y Dulce María Alonso, y las componentes de la mesa ejecutiva, Herminia Cobo, Obdulia Cepero, María Julia Meluzá, Conchita Erviti, Josefina Palmer, María Luisa Fraga, Fe Vigil, Rosa María Coppinger, Aurelia de Machado, María Antonia Cepero, María Luisa de Sánchez, señorita Machado, Susana Sánchez, Generosa Calvo, Josefina Cuesta y Margarita Morales de Jova (Foto D. M.)

FUE UNA FIESTA brillante y ordenada la que se celebró en la ciudad de Matanzas en honor de los Bachilleres graduados en el tercer cursillo. Las más distinguidas familias de la ciudad de los Dos Ríos dieron realce al acto con su presencia. Fué levantado un escenario al aire libre llevándose a efecto un selecto y ameno programa

M.E.C.D. 2016

LOS VENCEDORES.—Helen de Werthern y Ned Bartlett, estudiantes ambos de la Universidad de Chicago, quienes fueron seleccionados entre 1.575 compañeros de Universidad; él, como el más buen mozo de todos, y ella, como la más bella. La elección se llevó a efecto por medio de una votacion. (Foto Wide World)

JUZGANDO EN EL JAPON.—Salón de la Audiencia de Tokio el dia en que Nissho, jefe fanático de una secta ultra-radical denominada "Hermanos de sangre" era juzgado por haber sido el autor intelectual de la muerte e intento de asesinato de altas personalidades japonesas con el objeto de "construir" el Japón de acuerdo con su nueva "idea". Los jueces condenaron a Nissho, quien asesinó al Ministro de las Finanzas en 1932, y a Goro Hishinuma, que dió muerte al barón Takuma Lan, a la pena de cadena perpetua (Foto Wide World)

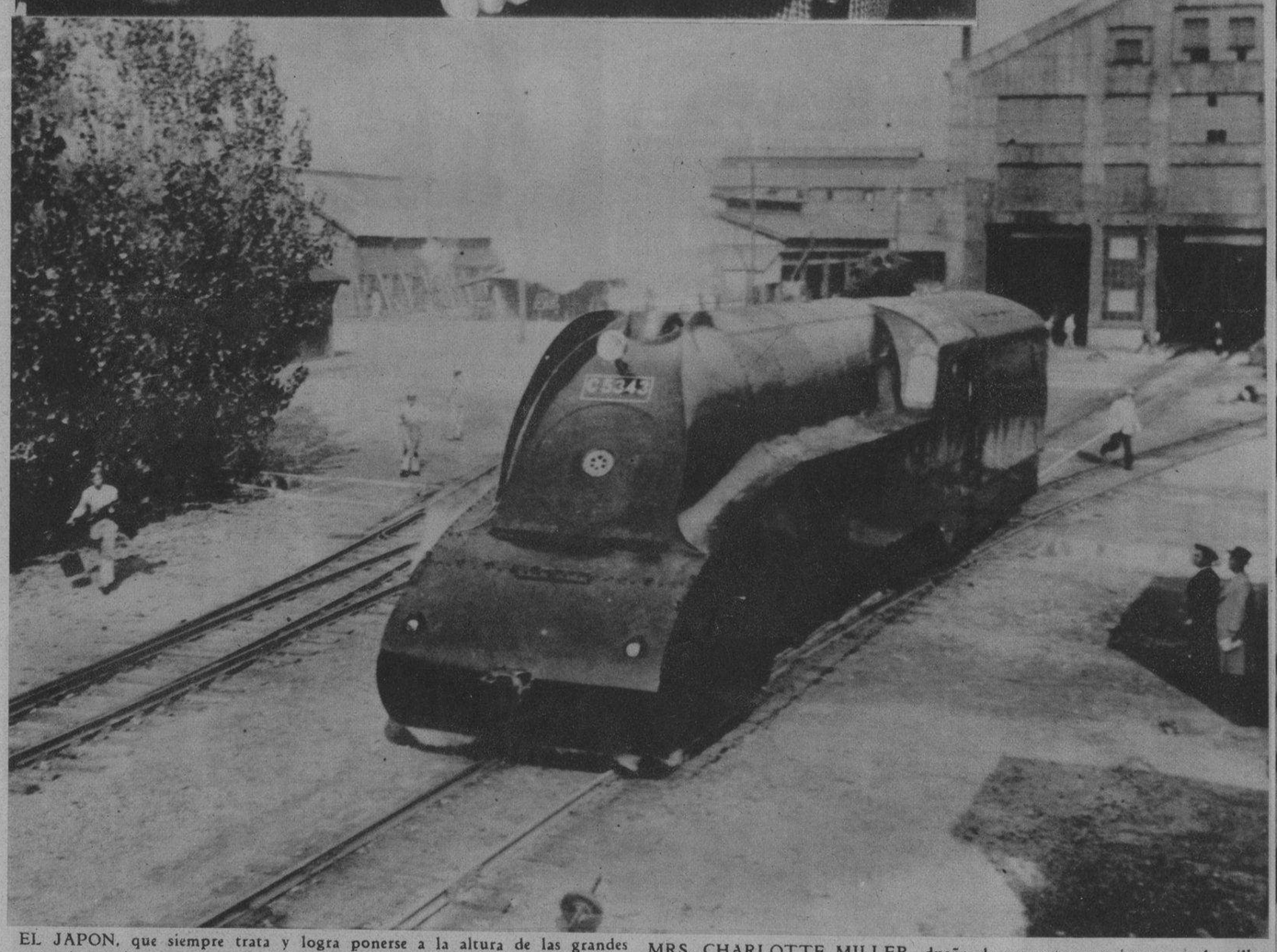

EL JAPON, que siempre trata y logra ponerse a la altura de las grandes potencias, está adaptando a su red de ferrocarriles esta potente máquina propulsora con el fin de ofrecer mayor velocidad en la conducción de pasajeros, y en caso de guerra a sus ejércitos. He aquí a una de las nuevas locomotoras saliendo de una estación de la ciudad de Osaka (Foto Wide World)

MRS. CHARLOTTE MILLER, dueña de un restaurant barato de la villa de Farmingdale, en Long Island, ciudadana americana, que ha partido hacia la región del Saar para tomar parte en la votación plebiscitaria que tendrá efecto el día 13 de este mes. Todos los gastos de viaje y estancia han sido pagados por el Gobierno del Canciller Hitler (Foto Wide World)

EN EL PUERTO de New York. He aquí a un grupo de los 300 ex-residentes de la región del Saar, incluyendo 150 chicagoenses, que han embarcado rumbo a ese lugar para tomar parte en la votación plebiscitaria que tendrá lugar allí el día 13 de este mes en curso. El transporte de estos hombres y mujeres ha sido pagado por el propio Gobierno del Canciller Hitler (Foto Wide World)

LA CROW-PRINCESA de Italia y su pequeña hija de meses. Es esta una nueva fotografía de la princesa María José de Italia, esposa del príncipe del Piamonte, con su hijita, llamada María Pía. María José pertenece a la familia real de Bélgica (Foto Wide World)

M.E.C.D. 2016

A IZQUIERDA a derecha aparecen Miss Helen Bernard y Miss Virginia Hollinger, de la ciudad de Dayton, Ohio, mostrando sus trofeos después de haber ganado el campeonato junior de tennis interior para mujeres. La justa deportiva tuvo lugar en los courts de Brookline. Miss Hollinger también logró capturar el campeonato de "singles" (Foto Wide World)

EL MAYOR GENERAL, Dennis E. Nolan, comandante en jefe de la Segunda División Aérea de los Estados Unidos, en uniforme, cuando acudió a los muelles a darle la bienvenida al general John Pershing, jefe de los ejércitos americanos durante la Guerra Mundial. El general Pershing llegó de Europa, donde estuvo seis meses (Foto Wide World)

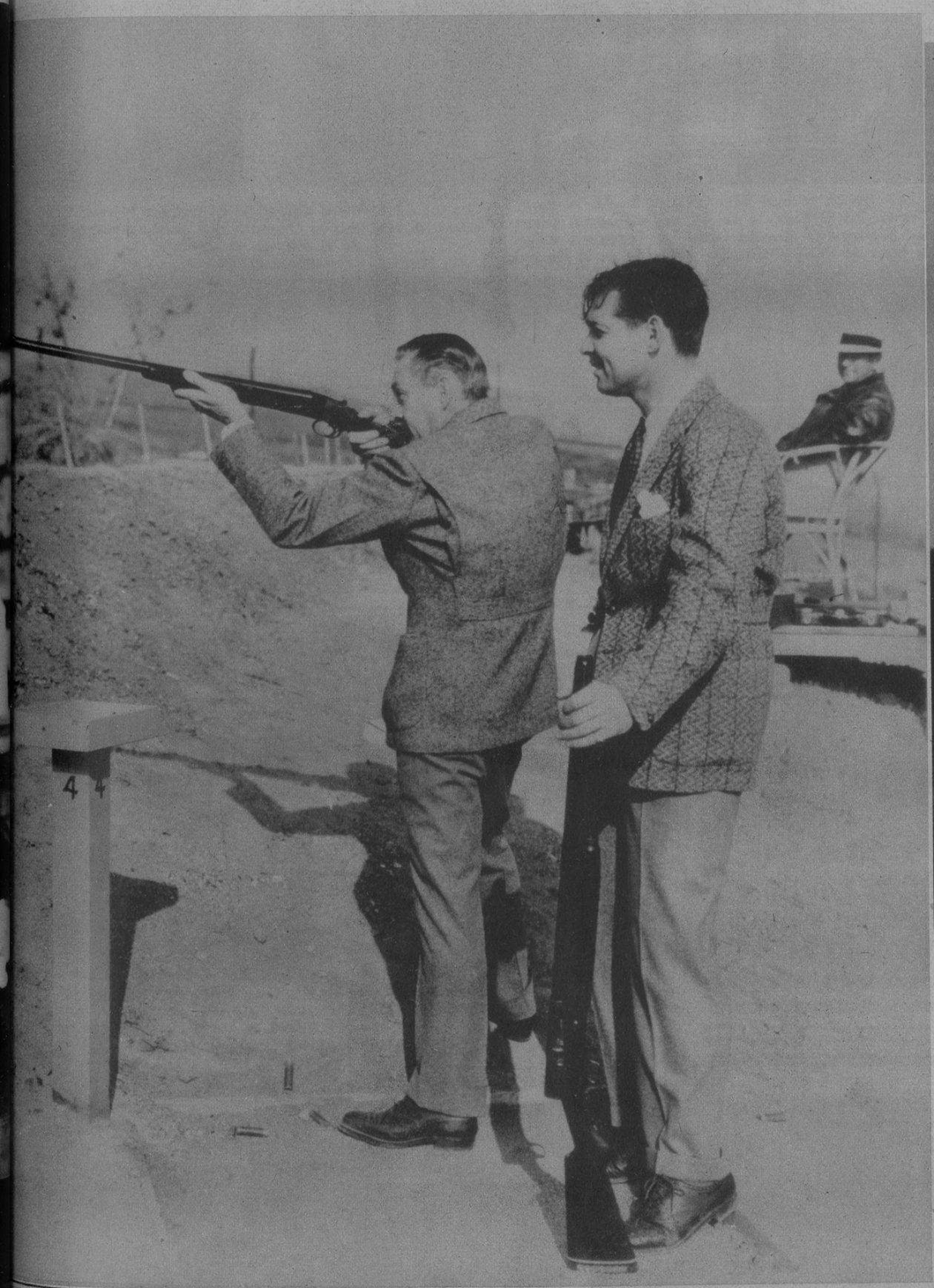

DOS FAMOSOS artistas de la pantalla, Clark Gable y John Barrymore, son aficionados a la caza. Ambos actores aparecen en esta foto: John, disparando, y Gable observando el tiro del primero. Esta escena fué tomada en la finca de Clark Gable, enclavada en las cercanías de Hollywood (Foto W. World)

LOS JUECES que tienen a su cargo el caso del secuestro del hijo de Lindbergh, cuya vista ha dado comienzo recientemente y que tiene pendiente a todo el mundo. Esta foto fué tomada en el salón de magistrados de la Corte de la ciudad de Flemington (Foto W. World)

DESPUES de haber llovido como hacía años no sucedía en Roma, el amarillo Tiber, el río que ha prestigiado tantas veces la historia de los Césares, se salió de madre e inundó gran parte de la ciudad vieja. En la foto puede apreciar el lector la isla Tiberina tal como aparecía el día en que el río se fué de su cauce (Foto W. W.)

CARRERA ORIGINAL.— Dos húngaros, a la derecha, uno llamado Kovalso, y otro denominado Matura. El primero comedor de carne exclusivamente; el segundo, vegetariano. Ambos corredores de distancias hicieron una apuesta que consistió en saber cuál de ellos partiendo desde Budapest a Roma llegaría en mejores condiciones. Aquí vemos a ambos atletas aparejados a su llegada a Roma, después de 15 días de camino. Lo que no se advierte por el corresponsal fotográfico es cuál de los dos pudo demostrar al mundo las ventajas de sus planes de comida (Foto W. World)

M.E.C.D. 2016

ANSIOSA la mirada e impaciente el gesto, espera la grey infantil el momento feliz en que sea puesto en sus manos el juguete anhelado. Fiesta del Día de Reyes en el Cuartel General. Ayudantía General (Foto D. M.)

BRILLANTE resultó la fiesta de Reyes en el Asilo "Anita Fernández", de la ciudad de Cienfuegos; acto que fué ofrecido por iniciativa de los socios del Rotary Club de esa localidad. Aparecen en esta impresión fotográfica un grupo de niñas en la Glorieta del Club Asturiano de la Perla del Sur (Foto D. M.)

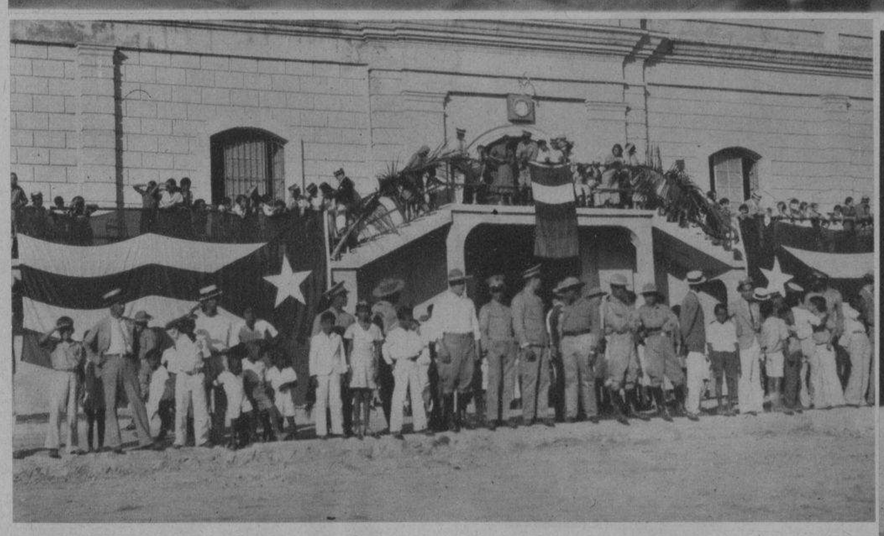

PARTE DEL PUBLICO que asistió a la brillante fiesta celebrada en el Cuartel "Moncada", en la ciudad de Santiago de Cuba, con ocasión de la festividad de los Reyes Magos (Foto D. M.)

LA LINDA Mercy González del Real y García, hija del ditinguido y apreciado matrimonio habanero Luis González del Real y Helena García, que se vió muy festejada por sus amiguitas y familiares el día, reciente, en que cumplió años de nacida (Foto D. M.)

EL TENIENTE coronel Julio Velasco M. M. Ayudante General del Ejército, y su distinguida esposa, presidiendo el simpático acto del reparto de juguetes y dulces a los hijos de clases y alistados, celebrado en el Cuartel General del Ejército, Columbia. El teniente Martín, presidente de la Comisión Organizadora, aparece pronunciando el discurso de apertura (Foto D. M.)

EL ACTIVO y competente Jefe del Departamento de Propaganda y Publicidad de Crusellas y Co., señor Pierre Rollin, que ha recibido muchos parabienes por su inteligente actuación al frente de ese departamento (Foto D. M.)

VISTA DE UN ANGULO del patio del Cuartel "Moncada", de Santiago de Cuba, donde fueron colocados parte de los juguetes y dulces con que fueron obsequiados los niños. Resultó muy animada la fiesta celebrada en dicho lugar con motivo de la llegada de los Reyes Magos (Foto D. M.)

A BORDO del turbo-eléctrico "Quirigua", de la Flota Blanca, llegó ayer a nuestro puerto la distinguida doctora en Medicina, señora Helen Randle, especialista en Diatética, que ofrecerá al público entendido de esta ciudad una serie de conferencias en inglés. Aparece la notable doctora en compañía del señor E. Giquel, miembro de la Comisión Nacional del Turismo (Foto D. M.)

La Instantanea de la Suerte.

ESTA FOTO PERTENECE a la ciudad de la Habana y la persona que aparece enmarcada con el círculo, es la agraciada por la REAL SILK con UN ESTUCHE DE EXQUISITOS BOMBONES DE LA "CASA ARMADA"; debiendo pasar por la Oficina de la REAL SILK, Plácido No. 3, frente al Parque de Albear, a fin de recoger su REGALO. Los Representantes de la REAL SILK están debidamente autorizados para informar a nuestra distinguida clientela de cómo obtener este OBSEQUIO, que solamente será por todo el mes de ENERO. Llame al M-6023 o la Oficina de la localidad donde usted reside. Al personarse, debe presentar el ROTOGRABADO del DIARIO DE LA MARINA, único medio que tendrá para identificarse (Foto D. M.)

RAMONCITO Villaverde y Fernández, la "mascota" del Rotograbado del DIARIO DE LA MARINA, es un inteligente niño, muy respetuoso y activo que ayer cumplió la fecha de su nacimiento. Ramoncito estudia y trabaja al mismo tiempo, cultivando su espíritu despierto y ayudando al mismo tiempo al sostenimiento de su hogar. Saludamos a Ramoncito por este medio y le deseamos muchos parabienes y éxitos para cuando tenga la desgracia de ser hombre y le llegue el turno de enfrentarse en serio con la vida (Foto D. M.)

LA FUNERARIA "Caballero", una de las más acreditadas y antiguas de esta ciudad, establecida en la calle de Concordia No. 39, presentó el lujoso tren que se muestra en esta foto, en el sepelio recientemente verificado de una distinguida dama de esta sociedad (Foto D. M.)

PARA QUE ESTÉ ALEGRE Y CÓMODO

Proporcione a su niño los beneficiosos efectos del Talco Boratado Mennen que refresca y suaviza la piel, porque es medicamentado además de ser puro y boratado. Evite usar polvos comunes. Tenga presente que la piel de los niños es sumamente delicada. Protéjalo también al bañarlo. Use Jabón Boratado Mennen, de propiedades calmantes y beneficiosas.

JABON y TALCO BORATADOS MENNEN

M.E.C.D. 2016