1A SECCION 1

El DIARIO DE LA MARINA es el periódico más antiguo de Cuba. Fué fundado en el año mil ochocientos treinta y dos.
SERVIOS ESPECIALES DE ESPAÑA

DIARIO DE LA MARINA

HEMEROTECA MUNICIPAL MADRID ENTRADA

SERVICIO DE ASSOCIATED PRESS. Esta queda autorizada para usar nuestro servicio y noticias de información.
HILO DIRECTO CON NUEVA YORK

1A SECCION 1

AÑO CIENTO TRES.—NUM. 5 | ACOGIDO A LA FRANQUICIA POSTAL | LA HABANA, SABADO 5 DE ENERO DE 1935.—SANTAS EMILIANA Y AMELIA | TIEMPO PARA HOY: BUENO | PRECIO: 5 CENTAVOS

7 PESCADORES MURIERON AHOGADOS FRENTE AL LITORAL HABANERO AL HUNDIRSE UN VELERO

IMPRESIONES

EL manifiesto del "Conjunto Nacional Democrático" es suave en la forma y fuerte en el fondo.

Sin dilucidar aquí la razón o sinrazón de sus cargos al Gobierno Provisional del coronel Mendieta, sí subrayaremos el tono de sensatez que lo caracteriza. Su lectura deja en el ánimo la sensación confortadora de que en nuestra patria existen enormes núcleos políticos no contaminados por la vesania revolucionario-gangsteril que está deformando la fisonomía moral de Cuba.

El partido que al general Menocal tiene por figura máxima, no está conforme con determinados derroteros gubernamentales. Y así lo dice, y de esa inconformidad se origina su alejamiento, que lo pone al margen de una responsabilidad que no ha querido siquiera compartir. Por eso lanza sus cívicas advertencias, en la esperanza de que produzcan las rectificaciones que juzga salvadoras.

Pero al **Conjunto** no se le ocurre liarse la manta a la cabeza y echarse al arroyo para, con el fango del mismo, modelar la Cuba del porvenir. Está todavía muy lejos de pensar que **a la** perfección se llega conduciéndose lo más imperfectamente posible, y que se pueden predicar evangelios de inefable pureza política con la pistola del **gangster** al cinto y la ganzúa del ladrón en la mano.

Los núcleos políticos decentes no hablan jamás de revolución sino en último extremo, cuando, ocluídos los conductos legales, no queda otro camino que oponer la violencia a la fuerza material opresora y tiránica.

Una revolución es cosa muy seria; jamás se lleva a cabo si antes el pueblo no llega a convencerse de que es preferible morir a vivir en tales o cuales condiciones. Por eso no es posible hablar de revolución en voz alta; porque el hecho de hablar en alta voz está delatando la no existencia de uno de los fundamentos de toda revolución: la tiranía que impide exponer las opiniones.

Todo o casi todo cuanto ocurre en la Cuba de nuestros días es peregrino y bastante bufo.

Vociferan la revolución los más incapaces de llevar a cabo revolución alguna; y estos incapaces tienen de la revolución el concepto más singular que haya abrigado nadie. Entienden que plagiando los métodos de Dillinger o de Al Capone se puede variar la estructura de un Estado. Si así fuese, Dillinger no hubiera muerto como un can rabioso a la salida de un cine neoyorkino (sin que la Universidad de Columbia formulase ninguna protesta), sino que sería, probablemente, Gobernador de Illinois, y Al Capone ocuparía, en vez de Roosevelt, la Primera Magistratura de los Estados Unidos de América.

Pero ni a Dillinger ni a Al Capone les pasó jamás por la mente la extraordinaria idea de que contraviniendo las leyes del Estado podrían llegar a asumir la gobernación del mismo. Esas cosas sólo pueden arraigar en seseras derretidas por el sol de los trópicos; y si a algún **gangster** norteamericano se le ocurriese tal absurdo, la Justicia le apreciaría la agravante de cinismo; cosa que no ocurre aquí, donde existe la propensión a ver exaltaciones revolucionarias en los instintos y acciones más vulgares de la delincuencia más corriente.

Es curioso, por otra parte, que lo que fué imposible llevar a cabo en tiempos de la Dictadura, cuando todo el mundo lo deseaba, se considere tan lógico y hacedero hoy, cuando nadie lo desea.

Y es que la Revolución (así con mayúscula). es un modo de vivir tan efectivo como el Presupuesto Nacional, y existe una cantidad considerable de individuos que cuando rebosan de este último, se enganchan en la titulada Revolución, pues no hay cubano capaz de hacer cola al aire libre.

Ese estado de perturbación y alboroto es el que no quieren algunos que tenga fin, por la misma razón que el légamo, si se le consultase, diría que las aguas revueltas son las más apetecibles, ya que con ellas en calma el légamo descenderá, indefectiblemente, de la superficie al fondo de la laguna.

NUESTRO colega **El Mundo** dice, a propósito de la muerte de Pío Alvarez, que Ferrara engañó a Guggenheim cuando éste, a mis instancias, se interesó por la vida del incansable batallador de cuya muerte hizo ayer dos años.

El cargo no puede ser más injusto. Ferrara se enteró por Guggenheim de que había un doctor Hernández detenido en la oficina de los Expertos. Ferrara llamó por teléfono a Machado, a presencia de Guggenheim y desde la casa de Charles Aguirre, le hizo saber que el Embajador se interesaba por el tal doctor Hernández, y Machado le contestó que daría las órdenes oportunas para que el detenido fuese tratado con miramientos y, a ser posible, se le pusiera en libertad. Guggenheim se despidió del doctor Ferrara, muy satisfecho. Eran las ocho de la noche. A esa hora la Policía investigaba afanosamente para esclarecer la verdadera personalidad del detenido, pues sospechaban que lo del doctor Hernández era una superchería. Minutos después lograban su propósito: ¡el doctor Hernández era Pío Alvarez! Y a las nueve y media de la noche, antes de que hubiese tiempo de **movilizar** otra vez a la Embajada de los Estados Unidos, Pío Alvarez era sacrificado, por orden de Ainciart, y el doctor Hernández era respetado como se pedía.

Esa es la verdad, toda la verdad y nada más que la verdad.

Y porque me parece de una crueldad enorme dejar que se acuse a nadie de complicidad en un asesinato cuando se sabe que es inocente, hago constar que Ferrara tuvo tanto que ver en la muerte de Pío Alvarez como Pío Alvarez en la de Quintín Banderas.

Y hago constar también que Ferrara, al que personalmente nada debo, me ayudó a salvar la vida de infinidad de individuos; de algunos de los cuales me consta que, en el correr de los días, y conforme a una moral nueva que han confeccionado ciertos granujas para su particularísimo uso, tomaron parte en diversas conspiraciones para asesinar al que suscribe.

J. I. R.

Cerca de la Playa del Chivo, el ferry-boat Seatrain Havana, pasó por ojo a un vivero cubano

Los supervivientes aseguran que no obstante llevar las luces de situación y una bombilla adicional para el anclaje, fueron abordados por el ferry. Detalles del suceso

A poco menos de dos millas del puerto de la Habana, ocurrió anoche, después de las siete, pasó por ojo el «Seatrain Havana» al vivero cubano «Julián Bengochea», de la propiedad de la Compañía de Pesca, Mediavilla, S. A., de la que es Presidente el Dr. Juan O'Nagthen antiguo director del periódico «La Prensa», y abogado que disfruta de gran estimación en nuestra sociedad.

Un balance trágico, con pérdida de siete vidas, se registró en este percance.

EL «SEATRAIN HAVANA»

Después de haber realizado sus operaciones de carga y descarga de wagones con mercancías en el muelle de Hacendados, el ferry «Seatrain Havana», de la Over Sea Co., zarpó a las 6 y 50 de la tarde, dirigiendo su proa hacia el norte, pues iba a New York.

Como 20 minutos más tarde, el semaforista de guardia en el Morro pudo darse cuenta de que algo anormal ocurría, puesto que el ferry, encendiendo sus reflectores, hacía una maniobra y daba señales de necesitar auxilio.

SALEN LOS PRACTICOS

En muchas ocasiones resulta que los barcos que se hacen a la mar, encuentran polizones a bordo, por lo que hacen señales para que acudan con el fin de entregarlos.

En ese sentido salieron los prácticos del puerto señores Fernando Pagne, que era el que había sacado al «Seatrain Havana» y Miguel Ors, que procedería a dirigir la entrada del vapor «Cuba», que ya estaba a la vista.

ENTREGA DE LOS NAUFRAGOS

Una vez que la ballenera de los prácticos llegó al costado del ferry, su capitán, Phillip Orteil, pidió al práctico Pagne que pasara de nuevo a bordo, al objeto de explicarle lo sucedido y que no era otra cosa que el haber pasado por ojo al velero cubano y había procedido en sólo ocho minutos a arrojar al agua un bote salvavidas, donde habían sido recogidos los supervivientes que le entregaba.

Aquellos cinco hombres, ateridos de frío y todavía con el espanto retratado en sus rostros, fueron trasbordados a la ballenera, la que partió rápidamente hacia la Estación de la Policía Marítima, por si necesitaban auxilios inmediatos, pero afortunadamente ninguno de ellos había sufrido lesión alguna.

LO QUE DICE EL CAPITAN DEL FERRY

Dijo el capitán del «Seatrain Havana» al práctico del Puerto que al salir de la Habana tomó su rumbo de costumbre, al nordeste, y que cuando se vinieron a dar cuenta hallaron por la proa al velero que navegaba sin luces y por tanto ellos no pudieron verlo hasta el momento en que ya era imposible evitar el abordaje que ocurrió violentamente, yendo la proa del «Seatrain Havana» a partir por el tercio de popa y frente al mismo palo mayor, al «Julián Bengochea», cayendo el velamen sobre la baranda del ferry y hundiéndose rápidamente la embarcación.

EN OCHO MINUTOS

Como el caso requería,—siguió informando el capitán Orteil,—ordenó arriar el bote, operación que sólo duró ocho minutos, o sea desde que se soltaron los pernos del bote, hasta que éste tocó con la quilla en el mar, lográndose salvar a los cinco hombres de que se ha hecho mención.

PROSIGUE LA BUSQUEDA

Más de hora y media estuvo el «Seatrain Havana» voltejeando alrededor del lugar del suceso, o sea a la altura de la Playa del Chivo, buscando con los reflectores sobre la superficie del mar por si había algún otro hombre flotando.

SIGUIO VIAJE

Transcurrido ese tiempo y visto que nada se podía hacer, determinaron soltar en el mar parte de la arboladura del «Julián Bengochea» que había quedado trabada sobre la proa y entonces prosiguió su viaje.

LOS SUPERVIVIENTES

En número de doce eran los tripulantes del «Julián Bengochea», que llevaba 36 días de navegación en la pesca y que traía en sus tanques unas 25 a 27 mil libras de pescado vivo, que con el naufragio recuperó su libertad, y unos 20 quintales de pescado salado, que con todas las demás pertenencias del barco y de los tripulantes se hundieron.

Los tripulantes que pudieron ser salvados son Jesús Carteyo, de 30 años de edad, natural de España; Antonio Pérez, de 16 años, natural de Cuba; Joaquín Anido Gelpi, de 35 años de edad, natural de España; Eugenio Fernández Deo, de 41 años de edad, natural de España, y Antonio Casal Ferreiro, de 34 años de edad, y también natural de España.

LAS VICTIMAS

De las víctimas de este naufragio, cuatro eran cubanos y tres españoles.

Sus compañeros supervivientes nos facilitaron sus nombres, que son: Jesús Paz, patrón, cubano; Manuel López, patrón, cubano, designado de acuerdo con la Ley del 50 por 100; Pedro Acosta, español; Raoul Hernández, cubano; Manuel Planas Gelpi, cocinero, español, y dos jóvenes cubanos, uno llamado Jesús Figueroa y el otro Carlos Bernal, este último mestizo y quien sólo había dado dos viajes en los viveros, sin que sus compañeros recuerden sus otros apellidos.

LO QUE RELATAN LOS SUPERVIVIENTES

Una vez que estuvieron un tanto sosegados los supervivientes, les hicimos el correspondiente interrogatorio y fuimos informados de la manera siguiente: «Que ya cerrada la noche, el patrón ordenó a los cinco supervivientes dirigirse a proa, al objeto de preparar el ancla, por cuanto ya la Habana estaba a la vista y bien pronto descansarían de sus 36 días consecutivos de labor que había sido muy afanosa.

En esa operación se encontraban nuestros informantes, cuando vieron que a toda máquina navegaba hacia el sitio en que ellos se encontraban el referido ferry.

Aseguran los supervivientes que el «Julián Bengochea», no sólo tenía sus luces de situación reglamentarias encendidas, babor y estribor y la del tope, sino que también utilizaban una bombilla blanca en la proa para ver las maniobras de la preparación del anclaje.

LA DESGRACIA

Con mar picada y fuerte viento, el «Seatrain Havana» avanzaba amenazador sobre el «Julián Bengochea», y dice Joaquín Anido que tomó la bombilla que utilizaba para ver los trabajos de la preparación del ancla y que hizo infinidad de señales, mientras tanto él, como todos los demás tripulantes, gritaron para ver si el ferry, como corresponde a todo barco con propulsión propia, cambiaba de rumbo, dado que a ellos, barco velero, les era mucho más difícil la maniobra.

Y sobrevino la desgracia; la imponente proa del ferry destrozó cortando en dos el casco del «Julián Bengochea» y todos sus 12 tripulantes cayeron al mar, unos lanzados como por fuerza de trampolín; otros enredados en las jarcias del aparejo y otros arrastrados al abismo con la popa del velero, que el ferry arrastró con violencia hasta pasársela por la quilla.

LOS DAN TODOS POR MUERTOS

Anido y sus compañeros estiman que los siete compañeros desaparecidos han perecido ahogados o devorados por los tiburones, pues precisamente el sitio donde ocurrió el choque está plagado de esas fieras, dada la proximidad del Túnel de descarga del acueducto de la Habana.

Finalmente todos los supervivientes estiman que el capitán del ferry es el responsable del abordaje y así lo han hecho consignar en el acta que el teniente Manuel Pérez Suero, a nombre del Capitán de la Policía Marítima, levantó para dar cuenta, tanto al señor Juez de Guardia como el Capitán del Puerto, a los efectos de las responsabilidades civiles.

MUCHO PUBLICO

Las maniobras realizadas frente al litoral de la Habana, por las lanchas y por el propio ferry «Seatrain Havana» para la búsqueda de los náufragos determinó que fuera mucho el público que se aglomeró en el Malecón.

VALIA $40-000 EL «JULIAN BENGOCHEA»

Se calcula en $40,000 el valor del vivero hundido. Se le consideraba el mejor de los barcos dedicados a la pesca en la Habana, y no estaba asegurado.

LLEGARA UNA REMESA DE $500.000 EN PLATA EN ESTA QUINCENA

Para fines de la primera quincena del mes en curso, se espera que llegue a la Tesorería General de la República, parte de la nueva emisión de la nueva plata acuñada en la Casa de Moneda de Filadelfia, de acuerdo con el contrato celebrado por el Second Export Import Bank de Washington con el Gobierno de Cuba. La primera remesa será de cinco millones de pesos y ya se han tomado las medidas pertinentes en la Tesorería General para acumular dicha suma en sus bóvedas, ya que ese dinero servirá de garantía a la circulación de los certificados plata que llegarán a fines del presente mes.

La Bolsa del Trabajo es un organismo rojo

La policía ocupó anoche en ella un retrato de Lenin y documentación subversiva

EL capitán Gabriel Sánchez, al mando de la Duodécima Estación, con fuerzas a su mando, se personó anoche, en Concha número 7, entre Ensenada y Fomento, en Jesús del Monte, donde existe La Bolsa del Trabajo, con noticias de que en la misma existían reuniones de individuos que el próximo día 10, pensaban alterar el orden público, conmemorando con ello, la muerte del líder obrero Julio Antonio Mella.

En un registro que se efectuó en dicho lugar, la policía ocupó un retrato de Lenine, carnets de la Confederación Obrera de Cuba, proclamas injuriosas para el actual Gobierno, folletos y libros de carácter comunista y un sin número de proclamas, en las que se incita al pueblo a que se lance a la calle dicho día, así como invitaciones para constituir el frente único del Partido Comunista en Jesús del Monte y otros documentos, entre ellos expedientes de carácter comunista del Municipio de la Habana.

Con tal motivo se procedió al arresto del procurador Alfonso González Suárez, vecino de Avenida de Acosta letra C; Arturo Tricornia Llinás, con domicilio en Dolores y 10, en Lawton, y Carlos Antonio Agüero Nápoles, sin domicilio.

Una vez en la Duodécima Estación, el caso fué resuelto por el oficial de guardia, que lo era el teniente Ramón Santana y los vigilantes 1091, Manuel Salba, y 1392, Raúl Mergar, siendo los detenidos enviados al vivac a disposición de la Comandancia Militar.

Protesta de la Federación de Jubilados

El Decreto 782 establece un privilegio irritante, dice, y hay que anularlo

HEMOS recibido una extensa comunicación de la Federación Nacional de Jubilados y Pensionados Civiles, en la que dicha entidad consigna su más enérgica protesta por la promulgación del decreto-ley número 782, que establece un privilegio que juzgan irritante, al consignar que podrán disfrutar del retiro los profesores de los centros docentes que desempeñaban sus cargos por oposición al ser separados de los mismos, mandándoles, incluso, a abonar desde la fecha en que se promulgó el decreto 2448, más tarde derogado al originarse la anterior protesta de dicha institución.

El decreto 2448, a que hemos aludido, fué promulgado en tiempos del doctor Grau San Martín y derogado por este mismo, y el 782 ha aparecido en la «Gaceta Oficial» del día 28 de diciembre del año pasado.

La Federación Nacional de Jubilados y Pensionados Civiles celebrará una junta general para tratar extensamente de dicho asunto, ya que estima que resulta lesivo para los fondos del Retiro.

"YO TE ACUSO AHORA A TI, GUITERAS, COMO CONTRARREVOLUCIONARIO"

DICE «CHANO» PENABAZ

LOS CINCO SUPERVIVIENTES DEL VELERO HUNDIDO EN EL PUERTO DE LA HABANA

Los cinco supervivientes de la catástrofe marítima ocurrida anoche a dos millas del puerto de la Habana, frente a la Playa del Chivo, al ser pasado por ojo el velero de pesca cubano «Julián Bengochea», por el «Seatrain Havana»: Jesús Carteyo, Antonio Pérez, Joaquín Anido Gelpi, Eugenio Fernández y Antonio Casal.

EN MUY BUENA ACTITUD PARA LA CONCILIACION EL COR. MENDIETA

Don Carlos de la Torre habló con él de esta materia y lo encontró propicio al acuerdo

El sabio profesor cree que sólo existe un sector que no acepta la fórmula conciliatoria. «Tengo la impresión dijo, de que el Presidente se siente ahora más optimista»

El doctor Carlos de la Torre, ex Presidente del Consejo de Estado y profesor de la Universidad de la Habana, fué recibido al mediodía de ayer por el Jefe del Estado.

El doctor de la Torre hablando luego con los periodistas de su conferencia con el Presidente de la República, manifestó que había ido a gestionar del Gobierno el rápido envío de la Gran Cruz Carlos Manuel de Céspedes al Rector de la Universidad de Columbia, doctor Murray Butler, que estuvo hace días en esta capital.

Añadió el Profesor que estuvo realizando otras gestiones cerca del Jefe del Estado.

Y dijo también que había hablado de los problemas políticos de actualidad en relación con la tarea de acercamiento entre el Gobierno y los Sectores de la Oposición, de la cual se viene tratando incesantemente.

Manifestó que sólo uno de los Sectores (acaso el de los auténticos; acaso el de La Joven Cuba) no está dispuesto a aceptar la conciliación.

—He encontrado al Presidente Mendieta—dijo don Carlos—en magnífica disposición de ánimo para llegar a un acuerdo con los de la Oposición. Se ha colocado en un plano patriótico y fácil para realizar la obra cordializadora. Tengo la impresión de que el Presidente es optimista respecto de las labores de acercamiento que se están gestionando. Quiere decir que todo parece en vías de arreglo.

Y nada más quiso decir el profesor universitario.

SUMARIO DE ESTA EDICION

	Páginas:
Anuncios Clasificados	15_16-17
Cables	18
Cables de España	11
Cartel del Día. (Teatros y Cines)	6
Católica. (Cultos para mañana e información general)	15
Consejo de Secretarios	3
Crónica Habanera (Social)	5-7_9
Crucigramas	4
Defunciones	9
Ejército Constitucional	3
Escenario y Pantalla. (Crítica)	6
Estado del Tiempo	4
Gacetillas	6
Gobernación	2
Habaneras	4
Lonja del Comercio	14
Matanceras	4
Mercantil	14
Palacio	3
Pasajeros por la vía aérea	8
Política	15
Puerto	10
Sanidad	10
Secretaría del Trabajo	3
Sociedades Españolas	8
Sports	12-13
Telegramas del Interior	8
Universidad	3
Viboreñas	8
LECTURAS:	
A Través de la Vida. (Por Héctor de Saavedra)	4
De Día en Día. (Por Tartarín de Tarascón)	10
El Problema Catalán. (Por León Ichaso)	11
Vida Mundial. (Por Tiburcio Castañeda)	18

Será concedida enseguida la audiencia a los veteranos que piden la Carta Magna de 1901

En esa materia dice el Secretario de Estado que su posición está definida ya: estará con la mayoría. En cuanto a la conciliación, el Frente Unico debe hablar

EL doctor Cosme de la Torriente fué interrogado ayer por los periodistas, al llegar a Palacio, sobre el proceso de la cordialidad política y la solicitud de los Veteranos de la Independencia para que sea restablecida la Constitución de 1901.

Hablando de las gestiones de conciliación, dijo: «Todos saben cómo yo pienso en este asunto. Aspiro sinceramente a un buen entendimiento con todos los sectores de la Oposición, y hasta a formar un solo partido que haga triunfar el ideal común frente al resurgimiento del pasado. Ahora es el Frente Unico Revolucionario quien tiene la palabra».

Refiriéndose después a la restitución de la Carta Fundamental de 1901, dijo:

«Los Nacionalistas fuimos partidarios a toda hora de la restitución, y lo hicimos así desde que el Gobierno de Machado comenzó a laborar la reforma de 1928. Durante el Gobierno de Céspedes yo mismo propuse volver a la Constitución de 1901.

«Si ahora se procediese a la restitución, no podría modificarse luego sino por las dos terceras partes de los miembros del Congreso.

«El Dr. Grau San Martín, al subir al Poder, eliminó definitivamente esa posibilidad promulgando un nuevo Estatuto.

«Al venir el Coronel Mendieta a la Presidencia, torné a proponer la Constitución de 1901, pero nadie me hizo caso.

«Veo ahora que los Veteranos participan de mi idea. Si los demás quieren la Carta de 1901, estaré con ellos, pero me comprobaré que los que antes no compartían conmigo, resulta que me apoyan».

El doctor Torriente estima que tal vez sea demasiado tarde para volver a la Carta Fundamental de 1901.

LOS VETERANOS

En Palacio se dijo ayer que tan pronto los Veteranos de la Independencia soliciten del Presidente de la República una audiencia para comunicarle el acuerdo demandando la restitución de la Constitución de 1901, les será concedida.

Libran orden de arresto contra Guiteras y cuatro más por haber querido matar a José L. Penabaz

Es casi seguro que el Dr. López Centellas dicte hoy auto de procesamiento contra el ex-secretario. Declaraciones del C. Central de la Organización «Revolucionarios de Cuba»

DURANTE todo el día de ayer el Dr. E. López Centellas, Juez de Instrucción de la Sección Quinta y el Secretario Sr. Unanue, estuvieron laborando intensamente en el proceso iniciado con motivo de la muerte frustrada del Dr. José Luis Penabaz, ex Gobernador de Oriente, causa que se ha radicado por el delito de asesinato frustrado conforme hubimos de informar el día anterior. Una de las primeras diligencias llevadas a cabo por el doctor López Centellas fué la de tomar declaración a Penabaz, que sigue recluído en el Hospital Militar de Columbia, y cuyo estado, sin ofrecer peligro inminente, continúa siendo delicado.

LO QUE EXPRESARON LOS HERMANOS PENABAZ

Aunque el Juez guarda absoluta reserva a fin de no entorpecer la marcha de la investigación sumarial, se sabe que José Luis, al declarar ante dicha autoridad, formuló cargos contra algunos de los primeramente acusados y excluyó a otros, no formulando cargos concretos contra el Dr. Guiteras, pero su hermano, Manuel Penabaz sí lo hizo, señalando al citado ex funcionario como inductor del frustrado asesinato y a Alberto Sánchez, y los sujetos conocidos por Sagüita y El Chino Ramos como los autores materiales, y a otros más cuyos nombres se desconocen hasta ahora.

EXCARCELADOS LOS DOCTORES PORTEL VILA E IRISARRI

Los Dres. Herminio Portel Vilá y José Miguel Irisarri, que fueron detenidos el pasado jueves por aparecer cargos contra ellos, —respecto al primero por asegurarse que había formado parte del Tribunal que juzgó sumariamente a Penabaz y a Alberto Sánchez y los condenó a muerte, y en cuanto al segundo por haber practicado investigaciones sobre la actuación del repetido Penabaz en la provincia oriental, donde planteó el cisma de «La Joven Cuba»—, fueron excarcelados ayer por el doctor López Centellas, toda vez que de las pesquisas practicadas no se llegó a comprobar su participación en los hechos.

ESTABA SERVICIOS LA NOCHE DE LOS HECHOS

También declaró ante el Juez, el Capitán Jefe de la Primera Estación de Policía, Eliseo Gómez Gómez, quien expuso que el vigilante 1339, Juan Romney Rico, que aparece complicado en los hechos, se encontraba prestando servicios en dicha demarcación en la noche de los hechos a que nos venimos refiriendo. El sargento Pérez, de la misma Estación policíaca, declaró igualmente, exponiendo, solamente, que detuvo y desarmó al citado Romney, en cumplimiento de orden recibida al aparecer acusado, sin que conozca nada sobre los sucesos sangrientos en los que estuvo a punto de perder la vida el Sr. Penabaz.

SERAN PROCESADOS CINCO ACUSADOS

Con vista de los cargos que se han formulado contra el Dr. Antonio Guiteras, el Dr. López Centellas libró ayer orden de detención contra el mismo, a los distintos cuerpos policíacos, a fin de que procedan a la busca y captura del inculpado y su presentación ante dicha autoridad judicial.

Hoy, posiblemente, el doctor López Centellas, además, dicte auto de procesamiento no sólo contra el repetido Guiteras,—en rebeldía, caso de no ser hallado o se presente,—sino contra Rafael Giraud de Castro Palomino y los sujetos conocidos por «Sagüita» y «El Chino Ramos», que también son buscados y serán declarados en rebeldía. El quinto que ha de ser procesado es el ex detective de la Policía Técnica Alberto Sánchez Méndez, que tampoco aparece.

Contra estos tres últimos también libró el Juez orden de arresto.

Manuel Rodríguez, ex sargento de la Policía Nacional que ha sido presentado ante el doctor López Centellas y que negó toda conexión con la organización «La Joven Cuba», de la cual está separado desde hace seis meses, y con el doctor Guiteras, será libertado.

LA SITUACION DEL EX DETECTIVE SANCHEZ

Debemos hablar especialmente del caso de Alberto Sánchez Méndez, el ex detective de la Policía Técnica, amigo fraterno de José Luis Penabaz y uno de los que aparecen más seriamente complicados, y que se encuentra oculto, al parecer, fuera de su domicilio.

Sánchez, según nos declaró ayer el señor Cayetano Fraga, jefe de dicho Cuerpo policíaco, ha sido ya declarado cesante en su cargo, debido a las graves imputaciones que se le hacen.

DECLARACIONES DEL COMITE CENTRAL DE LA ORGANIZACION «REVOLUCIONARIOS DE CUBA»

Se nos envía; para su publicación, las siguientes declaraciones:

«Nosotros, miembros del Comité Central de la organización «Revolucionarios de Cuba» de Oriente, venimos a la prensa de la Capital a explicar para el público lo que conoce esta organización, (de la que es miembro dirigente «Chano» Penabaz), con respecto al caso Penabaz-Guiteras.

«Cuando circularon rumores de que Penabaz estaba herido nos trasladamos desde Santiago de Cuba para esta Capital, con el fin de conocer lo sucedido nos entrevistamos con distintas personas pertenecientes a la Organización «Joven Cuba»; unos nos decían que Penabaz quería ir al movimiento solo y en Oriente, otros que le había pedido cuentas a Guiteras de la inversión del dinero de la revolución; había quien decía, que después de estar en la «Joven Cuba» la había combatido, y también que el Comité Central de los «Revolucionarios de Cuba», había ordenado su muerte, y muchos que, nada sabían, se sorprendieron con la noticia, y por último la impostura infantil de que «Chano» había divulgado secretos de la «Joven Cuba», sin decir en que consistían las divulgaciones ni las supuestas deslealtades con una organización a la que no quiso pertenecer».

«Hemos llegado a la conclusión de que en todo esto hay una cabeza directora con una intención oculta: la de eliminar a «Chano» Penabaz.

«El Comité Central de los Revolucionarios de Cuba jamás ha ordenado la muerte de «Chano» Penabaz por ser una de sus miembros más estimables y respetuosos.

«La declaración a la prensa hecha por Antonio Guiteras le ha hecho un gran daño moral por lo inverosímil.

«Entendemos nosotros que la única razón que se ha tenido para acordar y ejecutar la agresión a «Chano» es su oposición a disolver los Revolucionarios de Cuba y que ello no es suficiente para que se le califique del modo que lo hace en sus declaraciones públicas Antonio Guiteras, líder máximo de la revolución popular hasta el 28 del mes pasado a las ocho y cuarto de la noche.

«Por el Comité Central de los «Revolucionarios de Cuba. — **Horacio Arriaga, Alfonso Díaz, Rafael Conde**

LANZA UN VAPOR INGLES EL S. O. S. LLEVA A BORDO 37 TRIPULANTES

SEATTLE, enero 4. (AP.)—El vapor inglés «Langleecrag», que se dirige a Vancouver desde un puerto del Japón, ha cursado un S. O. S., con 37 tripulantes a bordo.

Los navieros del Japón han solicitado de todos los barcos que encuentran en el Pacífico Septentrional que cooperen a la búsqueda del buque?tanque inglés «La Crescenta», que salió de San Luis Obispo con rumbo a Osaka hace dos semanas, sin que se haya tenido otra noticia suya.

Declaraciones del herido José Luis Penabaz

Dice que Guiteras dió un balazo en la columna vertebral a la revolución y a Caffery una flor

Anoche, a hora avanzada, el señor José Luis Penabaz, hizo a la Prensa en el Hospital Militar de Columbia, las declaraciones que damos a conocer:

«He leído con sorpresa en los diarios de la mañana que se responsabilizaba el Comité de Acción de la Joven Cuba, que es «autónomo», con los hechos ocurridos en la noche del 28 del pasado mes.

»Yo pensaba silenciar el acontecimiento por estimarlo lesivo a la revolución y lo demuestra el haberme ocultado de las autoridades y huído de la Clínica en que se me operaba sufriendo las inconveniencias del que huye mortalmente herido, teniendo necesidad el Gobierno de movilizar toda su fuerza policíaca para localizarme y arrestarme cinco días después del hecho.

»Es muy grave creer que ese supuesto Comité de Acción de la Joven Cuba me hubiere condenado a muerte por traición, por varias razones fundamentales. (A) por no pertenecer a la Joven Cuba, no puedo traicionarla. (B) por no haberse oído ese supuesto Tribunal, ni dado oportunidad de defensa, ni notificado acuerdo alguno siendo su prisionero. (C) por no ajustarse la forma en que el hecho se realiza a la ética revolucionaria y tener tanto parecido al proceder de la derecha machadista.

«Es difícil creer esto, yo creo que Guiteras se ha equivocado, pues momentos antes del acontecimiento he sido halagado por la más alta representación de ese supuesto Comité de Acción.

«Si los hombres que pregonan hacer la revolución en pro de las masas oprimidas por el imperialismo, aceptan y se responsabilizan con el frustrado asesinato, que nada tiene de acto revolucionario, tenemos que aceptar que la «Joven Cuba» no es una organización revolucionaria, teniendo otro calificativo que yo dejo al comentario popular.

«Yo no he acusado a nadie por este hecho, lo demuestran todos mis actos y manifestaciones, pero te acuso ahora a tí, Guiteras, como contrarevolucionario y para terminar te repetiré mis únicas manifestaciones: le has dado a la revolución un balazo en la columna vertebral; y a Mr. Caffery una flor.—**José Luis Penabaz**».

M.E.C.D. 2016

TRES COMISIONES ESTUDIARAN EL PROGRAMA MINIMO QUE HAN PRESENTADO LOS COLONOS

DIARIO DE LA MARINA

Fundado en 1832

Dirigido hasta 1919 por D. Nicolás Rivero y Muñiz

OFICINAS: HABANA, PRADO 103.—NEW YORK: Joshúa B. Powers Inc. 220 E. 42nd. St.

Editado por la Cía. DIARIO DE LA MARINA (S. A.) cuyo programa consiste «en la defensa de los intereses generales y permanentes de la Nación cubana, de los especiales de la Colonia española, la establecida en la misma y de la unión y armonía entre los diversos elementos que conviven en el país».

—Art. 1o. de los Estatutos.

Teléfonos del Diario

Dirección . . . M-3577
Administración . M-7911
Suscripciones . M-7911
Quejas M-7911
Clasificados . . A-3333
Jefe Redacción . A-3205
Redacción . . . M-7913
Sports M-7912
Agcia. Marianao FO-7380
» Guanabacoa XO-1584

PRECIOS DE SUSCRIPCION AL «DIARIO DE LA MARINA»

Habana y Provincias

Mes . . . $ 1.20
Trimestre . » 3.25
Semestre . » 6.25
Año . . . »12.00

Extranjero

Trimestre . $ 4.25
Semestre . » 8.00
Año . . . »15.00

Edición Dominical (Para el extranjero solamente)

Semestre . $ 3.00
Año . . . » 5.00

Es asesinado un individuo que acusó a 2 hermanos de haber sido los autores de un hurto

Su cadáver apareció estrangulado en una guardarraya de la finca de su propiedad, por cuyo motivo la Policía Judicial ha detenido a los supuestos autores de este asesinato

Varios asesinatos, homicidios y otros crímenes fueron descubiertos en estos últimos días por el Segundo Jefe de la Policía Judicial, señor Fernando Vergara y Leonard, en su «tournée» realizada la semana pasada por el interior de la República.

Diversas investigaciones de esta índole realizó, encomendadas por el Jefe de ese Cuerpo, el Capitán del Ejército Constitucional, Clementín Gómez Sicre, todas con verdadero éxito y trabajadas muy acuciosamente, dando con tal motivo, un resultado afirmativo y señalando a los autores y cómplices.

En el día de ayer remitió un documentado informe al señor Juez de Instrucción de Cienfuegos en la causa 1854 de 1934, que se instruye por el delito de asesinato, el cual dice así:

«Que, como resultado de la investigación practicada por virtud de la presente causa, ha logrado saber que Antonio Fonseca Valdivia era propietario y vecino de la finca «La Lolita», ubicada en el barrio de Congojas, Término Municipal de Rodas. Que con motivo de la desaparición de un arado de la propiedad del Fonseca, él mismo hizo recaer sus sospechas en los hermanos Isidoro y Joaquín Jiménez Estupiñán, vecinos colindantes de su finca, y aunque no llegó a formular denuncia alguna, días después apareció el arado en su mencionada finca. Que desde entonces el Fonseca quedó disgustado con los hermanos Jiménez, comentando públicamente que aquéllos eran los autores de la sustracción de su arado. Que posteriormente el padre de dichos hermanos, nombrado Apolonio Jiménez Sosa, se personó en el Cuartel de la Guardia Rural de Congojas, formulando denuncia contra el Fonseca, que hacía consistir en que el mismo se había presentado en el campo de caña de su finca y había pretendido reñir con su hijo Isidoro, con cuya denuncia se dió cuenta al Juzgado de Rodas, estando aún pendiente de celebración el juicio correspondiente. Que enterado de ello el Joaquín, que reside en otra finca cercana a la del Fonseca, concibió la idea de darle muerte al mismo, para vengarse así de la acusación de que los hacía objeto; y, a ese efecto, el día 7 del actual (diciembre), en horas de la tarde, esperó el paso del Fonseca por la guardarraya de su finca, a la que cubren por ambos lados sembrados de caña, y seguramente con la ayuda de otra persona, cuya identidad no ha podido establecerse, atacó inesperadamente al mismo por la espalda, estrangulándolo, y ya cadáver, con el fin de despistar a la justicia, haciendo aparecer que se trataba de un suicidio, cortó un pedazo de la brida del caballo del Fonseca, la que ató a su cuello por medio de un lazo corredizo, cuyo extremo introdujo en una ranura que existía en una estaca como de un metro de altura, en el centro de la guardarraya, donde existe un herbazal, quedando la cabeza colgante y el resto del cuerpo en tierra. Que está demostrado que no se trata de un suicidio, porque no aparecieron huellas de ninguna clase en el lugar donde apareció el cadáver, y sí a una distancia como de diez o quince metros, fué encontrado el machete y la vaina del mismo, propiedad del Fonseca, prueba de que fué muerto en aquel lugar y cargado por el Joaquín y su cómplice hasta el sitio donde lo abandonaron, en la forma ya narrada. Que enterado Enrique Ramón Sosa, vecino de la finca «Constancia», en Cartagena, de que el Fonseca deseaba vender un toro, con el fin de examinarlo el día de autos, en las propias horas de la tarde, se personó en su vivienda, preguntando por dicho Fonseca, respondiéndole sus familiares que se encontraba en el campo de caña, por lo que salió en su busca, y al no hallarlo y encontrarse con un trabajador de la finca, hubo de preguntarle por dicho Fonseca, respondiéndole el mismo que hacía un rato había pasado por aquel lugar, indicándole la guardarraya; por lo que dicho Enrique Ramón Sosa siguió en su busca, encontrando su caballo abandonado y a pocos metros de distancia el cadáver del Fonseca, en la forma ya descrita, por lo que inmediatamente salió en busca de auxilio, llegando al domicilio del vecino Manuel Villa, donde se encontró con el vigilante de la Policía Municipal de Rodas, Inocente Otero, el cual se personó en el lugar del hecho, pudiendo notar que el cadáver aún conservaba el calor natural, prueba de que hacía poco tiempo que se había cometido el delito, e inmediatamente se personó en el Cuartel de la Guardia Rural, poniendo en autos del acontecimiento al sargento Liborio Capote, que se constituyo en el sitio de la ocurrencia, ordenando la detención de los hermanos Isidoro y Joaquín Jiménez Estupiñán, al soldado Segundo Rivera. Que al tratar de efectuarlo este soldado, sólo pudo apresar al Isidoro, pues el Joaquín, al darse cuenta de sus pretensiones, se dió a la fuga y más tarde hizo su presentación en el Cuartel; siendo, con posterioridad, presentados ante el Juzgado actuante, que ordenó su libertad. Que el informante, en el curso de la acuciosa investigación practicada, ha podido comprobar que el Isidoro Jiménez en los momentos de la ocurrencia, se encontraba trabajando en un campo de caña de la finca propiedad de su padre, a más de medio kilómetro de distancia del lugar del hecho, donde fué oído canturrear por los menores hijos de Abelardo Villa, que así lo han manifestado al que informa. Que en Congojas, y hasta en Rodas, es rumor público que el autor de la muerte del Fonseca lo fué el Joaquín Jiménez Estupiñán. Que este individuo goza de muy mal concepto, por su carácter pendenciero y porque ha intervenido en varios hechos delictuosos, que aunque no llegaron a conocimiento de la Justicia, por temor a dicho individuo, es lo cierto que sucedieron. Y, por último: Que el informante ha llegado a la conclusión de que ciertamente el Joaquín Jiménez Estupiñán fué el autor de la muerte del Fonseca, cuyo crimen realizó para vengar los agravios que había inferido a su familia, al comentar publicamente que eran unos ladrones y el que, como antes digo, seguramente fué ayudado por otra persona que no se ha podido determinar quién sea».

Un español y dos polacos serán expulsados de Cuba a causa de su reiterada labor comunista

El ex-Senador Sr. Remedios denuncia que le quieren dar muerte. Americano perjudicado

Por disposición de la Secretaría de Gobernación y para ser expulsados del territorio nacional como extranjeros indeseables por sus actividades comunistas, han sido trasladados al Campamento de Tiscornia los españoles Juan Grau Cot y Víctor Solís Suárez y el polaco David Hasmivere o David Hazmel, los dos primeros dependientes, que fueron, de un establecimiento de esta Capital y el tercero que prestaba servicios en una peluquería.

Igualmente, ha sido entregado a la Embajada norteamericana Joseph Turi, ciudadano de esa nación, cuya extradición interesó el Gobierno de los Estados Unidos y a la que accedió el de Cuba.

Gobernación ha informado favorablemente sobre la moralidad y buena conducta de los extranjeros Jacobo Dineratch, Antonio María Calcines, Ernesto Dzukevitch y Otto Newichi, que desean hacerse ciudadanos de Cuba.

Ha sido designado Alcaide de la Cárcel de la Habana el señor Rodolfo Ariet, el que en breve tomará posesión del cargo.

DENUNCIA DEL EX-SENADOR REMEDIOS

El ex-senador Benito Remedios, vecino de Marianao, participó a la policía Técnica que ha recibido una carta firmada por Enrique Díaz, residente en Luyanó, en la que le advierte que Vicente Milián y Octavio Campos, que se dedican al negociado de la piña, han de darle muerte, por lo que debe tomar las medidas pertinentes para evitarlo.

La señora Teresa Casas, viuda de Lilly, acudió ayer a las Oficinas de la Policía Técnica, donde estaba recluído Luis Francisco Sanabria Rodríguez, señalado como autor de la muerte del esposo de aquella, que era vigilante de la Policía Nacional, en el año de 1932, en el café de la Estación de tranvías del Príncipe. El acusado se confesó autor del hecho ante la señora viuda de Lilly y fué enviado al Vivac por disposición del Juez.

Fred Lippmann, vecino accidental de la Habana denunció que fué despojado de prendas y dinero por la suma de $445.00 el pasado día 31, mientras estaba con varios amigos despidiendo el año.

Detectives de la Policía Técnica arrestaron ayer a los chauffeurs Juan y José Roqueta Díaz, por estar señalados como autores del asalto a Lizardo Sobrino Pérez, al que despojaron de $80.00 en efectivo, en la calle Galiano. Sobrino reconoció a los detenidos como los autores. Se busca a una mujer que aparece complicada en el hecho.

Una clausura ocasiona una seria protesta

Los maestros de cultivos se sienten inquietos ante lo que se hecho en la Perla del Sur

Varios miembros de la Asociación Nacional de Maestros Agrícolas, visitaron anoche nuestra redacción, haciéndonos entrega de la siguiente carta, en la que protestan de la disolución de la Junta Municipal de Agricultura de Cienfuegos.

He aquí el texto de la misiva de referencia:

Habana, enero 4 de 1935.

Sr. Director del DIARIO DE LA MARINA.—Ciudad.

Distinguido señor: Los que abajo firmamos, en representación de la Asociación Nacional de Maestros Agrícolas de Cuba, nos dirigimos a usted para rogarle se sirva dar cabida en su muy leído rotativo a la protesta unánime que hace esta Asociación en contra de la resolución del Alcalde de Cienfuegos, doctor José A. Cabrera, suprimiendo la Junta Municipal de Agricultura de dicho término.

La supresión de la Junta Municipal de Agricultura de Cienfuegos constituye en estos momentos un hecho de fatales consecuencias, por estar en pugna con los ideales renovadores de la revolución triunfante y más desastrosa aún cuanto que se trata de una de las ramas de más importancia a la economía nacional, como lo es la Agricultura, principal fuente de riqueza de la nación.

La mencionada Junta Municipal de Agricultura es de reciente creación y su fin tiende al progreso y mejoramiento agrícola de aquel término, como lo demuestran los trabajos realizados desde su inicio.

Por tanto, pedimos al Honorable Sr. Presidente de la República, coronel Carlos Mendieta, interceda en este sentido para que no sea efectiva dicha resolución.

Agradeciéndole la favorable acogida que dé a nuestra solicitud, toda vez que es un beneficio de la nación, aprovechamos esta oportunidad para ofrecernos de usted con la mayor consideración. CESAR SELEMA, Presidente; ISMAEL REYES, Secretario.

SEIS CONDENADOS POR TRATAR DE DAR LIBERTAD A UN CRIMINAL DETENIDO

KANSAS CITY, Mo., enero 4. (AP. Hoy fueron declarados culpables por un jurado los seis tahures, entre los que se encuentran dos mujeres, acusados de haber intentado dar un golpe de mano para la liberación del bandido Frank Nash, que se hallaba bajo la custodia del Fiscal, acusado de haber cometido un crimen. La declaración de una de las mujeres valió para pronunciar el veredicto de culpabilidad, que comporta prisión de dos años y multa de $10,000.

Treinta obreros de la fábrica de dulces de Alea y Compañía fueron remitidos al Vivac ayer

Fueron acusados de infringir la Ley de Nacionalización del Trabajo y de pertenecer a un Sindicato adherido a la Confederación Nacional Obrera, según el dueño

Anoche fueron arrestados y conducidos a la Duodécima estación, todos los empleados de la fábrica de dulces Alea y Compañía, situada en Enna entre Ensenada y Fomento, en Jesús del Monte, a virtud de denuncia formulada contra ellos por Marcos Simeón Marrero, vecino de Luyanó 27, de Luis Suaso Pérez, de Obrapía 52; y de Antonio Rodríguez Pizarro, con domicilio en Luyanó 39, en su carácter de dirigentes de la «Asociación Cuba para los Cubanos», quiénes se personaron en dicha fábrica para ocupar las plazas por elementos nativos, por estimar de que en la misma se infringía la Ley del 50 por Ciento.

Interrogado el señor Alea por la policía, informó que sus empleados se regían por el Sindicato General Obrero de la Industria Fabril, adherida a la «Confederación Nacional Obrera», así como que no llevaba libros donde consten los domicilios de sus obreros.

Con tal motivo se procedió a la detención de los siguientes empleados de la referida fábrica:

Manuel Romero Díaz, de Gervasio 174; René Romero Díaz, de Gervasio 174; Roberto Simeón Castro, de Enamorados 50; Domingo Lorenzo Yáñez, de Capricho número 2; Andrés Jauma Cañizares, de Dolores letra I; Francisco Arias Rodríguez, de Rodríguez 41, letra E; José Navar Alpízar, de 10 de Octubre 130; Justo Alfonso López, de Santa Ana 22; Manuel Villapol Marrera, de Rodríguez y Fomento; Francisco Fernández Rodríguez, de Rodríguez 6; Ramón Perez Balea, de Enna 142; Narciso López y López, del mismo domicilio; Blás Rey Chau, de Fomento 53, D; Manuel Alvarez Rodríguez, de Herrera y Blanquizar, sin número; José Romero Rivero, de Municipio 6; Vicente Linero Alonso, de Arango 53, letra B; Antolín San Juan Villerengo, de Rodríguez 6; Rosendo Rego Rego, de Enna 114; Ignacio Valdés Puyes, de Enna 6; Antonio Villariño Díaz, de Rodríguez 6; Jesús Iglesias Dueñas, de H entre Primera y Segunda en «Los Pinos»; Lorenzo Gutiérrez Hernández, de Rodríguez entre Fomento y Ensenada; Benigno Suárez Menéndez, de Enna 114; José Padrón Valdés, de San Joaquín 57 y medio; Gerardo González Abella, de Bruzón 17, altos; Ramón Alonso, de Municipio 6; Julián Patiño Rego, de Enamorados 50; José Ceibanes Villapol, de Ensenada 16, letra F. Pasaje; Juan Calvo Campesino, de Enna 14; Tomás Gelaber, de Villanueva y Municipio.

Los detenidos fueron enviados al Vivac a disposición de la Comandancia Militar.

SE CELEBRARA EL DIA 6 EL CONCURSO DE HOMICULTURA

El día 6 del actual, a las 10 de la mañana, se celebrará en el Hospital de Maternidad, situado en Línea y G, en el Vedado, el Concurso de Homicultura, recientemente creado por el Alcalde Municipal, y patrocinado por el Servicio de Higiene Infantil del Municipio. En dicho acto se efectuará el reparto de premios a los niños seleccionados.

Mucho parque enterrado en una residencia

Ahora se están buscando las armas, que se supone también ocultas en la propia morada

MARIANAO, enero 4. DIARIO. Habana.—El teniente Juan J. Ravelo, Supervisor de Marianao, y los vigilantes F. Benítez, R. Domínguez y Marimón, se constituyeron en la calle de San José entre Medrano y San Jacinto, al tener confidencias de que había en dicha residencia, armas y parque.

Dicha casa es de la propiedad de Fernando J. Hernández, que se encuentra desde hace días huyendo, y era encargado de la misma Julián Dionisio Ruiloba.

El hallazgo fué hecho dentro de unas latas, al levantarse una parte del piso. Contenían las mismas 82 cápsulas de fusil crace, 54 de springfield, 66 de revólver 45, y muchas de calibre 38, de revólver y pistola.

Se espera que en otras partes del piso se localice más parque y algunas armas.

El acusado tiene varias casas en esas condiciones.

No se ha logrado detener a nadie aún con motivo de estos hechos.

UNA BOMBA EN PUNTA BRAVA

MARIANAO, enero 4. (Por teléfono).—A las ocho y media de la noche de hoy, hizo explosión una bomba en el fondo de la residencia del señor Eduardo Hernández, vecino de Ibáñez sin número, en Punta Brava, destrozando la puerta y varios muebles del interior de la casa.

Según se nos ha informado, el señor Hernández fué Secretario del Ayuntamiento de Punta Brava en tiempos de la tiranía.

La Guardia Rural se encuentra investigando el hecho.

Arrollado por una guagua

El menor Carlos Magaz Jaime, de 19 años de edad y vecino de Varona Suárez y Maceo, en Pogolotti, fué arrollado por una guagua al caer al pavimento en los momentos en que se disponía a tomarla.

El hecho se estima casual.—Martínez, Corresponsal.

UN EX-VIGILANTE DE LA POLICIA SE SUICIDO EN EL CEMENTERIO DE COLON

En el Cuadro 16, Noroeste, del Cementerio de Colón, puso fin a su existencia en la tarde de ayer, disparándose un tiro en la cabeza, el ex vigilante José Silva, que por muchos años perteneció a la Seccion de Tránsito, habiendo quedado cesante hará cosa de un año.

El cadáver de Silva, fué reconocido por el médico de guardia en el Quinto Centro de Socorro, quien certificó que presentaba una herida de bala, en la sien derecha.

El capitán Mudarra, al mando de la Décima Estación, se constituyó, iniciando las actuaciones y procediendo a ocupar junto al occiso una pistola, la que Silva utilizó para consumar sus propósitos, así como un papel, donde decía: «Que debido a su mala situación económica, debido a estar más de un año cesante y sin encontrar empleo, determinaba privarse de la vida». El papel estaba firmado por José Silva.

El cadáver de Silva, fué remitido al Necrocomio, por no haberse presentado familiar alguno a reclamarlo, ignorándose por lo tanto su residencia.

Un individuo dió una bomba a un mozalbete

Debía recogerla determinado terrorista; pero, en vez de darla a éste, la ocupó la policía

Joaquín Pereira Arango, natural de Portugal, de 42 años de edad, vecino de Velázquez 1, fué arrestado anoche por la policía y enviado al Vivac a disposición de las autoridades correspondientes.

Se le acusa de haberle entregado en la mañana de ayer una bomba al menor Reina do Ortiz Ors, de 15 años de edad, vecino de San Joaquín número 71, en ocasión de encontrarse éste en el taller de carros que está situado en su domicilio, con el encargo de dársela a un individuo blanco, alto, que iría en su busca, cuyo explosivo fué ocupado por el Sargento Barrios y arrojado al mar, consistiendo en una granada de gran tamaño, cargada de dinamita.

OTRO AUTO OCUPADO

La policía logró anoche ocupar el auto A. T. 958, cuyo propietario Abelardo Arismendi, fué arrestado. Se investiga si es cierto como se supone, que el expresado vehículo es utilizado por elementos terroristas.

OCUPADO ANOCHE POR LA POLICIA UN PACKARD, QUE SE SUPONE SEA USADO PARA LOS ATENTADOS TERRORISTAS

El menor Evelio López Sánchez, en unión del teniente Fernández Trevejo, de la Segunda Estación, que lo detuvo, por haber dado muerte al chofer Domingo Fernández Pérez, haciéndole un disparo con una pistola

Tiene un doble fondo, en el que pueden llevarse armas o explosivos en gran cantidad

Hace poco circuló el Jefe de la Policía Nacional el auto A.T.-125, particular, marca «Packard», por tener noticias de que era utilizado para el transporte de armas y materias explosivas.

El sargento López, del Ejército, que estaba de recorrido en una de las perseguidoras, logró capturarlo, procediendo al arresto de sus ocupantes, los jóvenes Julio Salabarría Aguiar; Bernardo Milanés López y Antonio Acosta Borges, ex sargento de la Policía Nacional y secretario de Mario Labourdette, cuando éste comandaba el Cuerpo, que era el que conducía el expresado vehículo.

En la Jefatura fué inspeccionado el vehículo, comprobándose que tenía un doble fondo, situado a lo largo del chassis. Consiste en un cajón de zinc, dentro del cual lo mismo se pueden guardar armas largas que explosivos en gran cantidad.

Esta madrugada los detenidos continuaban en la Jefatura, hasta tanto se conozca, por la sinvestigaciones que se practican, cuáles son sus actuales actividades y si es cierto, como se supone, que se dedican a realizar actos que atentan al orden público y contra los actuales poderes del Estado.

Con respecto a la propiedad del vehículo, no se ha podido conocer detalle alguno, pero según se tienen noticias, es de la propiedad de Alfredo Nodarse, extremo que no ha sido comprobado todavía debidamente.

Por disposición del Jefe de la Policía Nacional, fueron anoche suspendidos, de empleo y sueldo, los vigilantes 1869, Juan Acosta y 1626, del mismo nombre y apellido, padre y hermano, respectivamente, del joven Acosta que conducía el expresado automóvil.

Con motivo de las investigaciones que se practicaron con relación a este servicio, la policía se personó anoche en la Calzada del Cerro número 505, domicilio de la señora Flor Loynaz Muñoz, donde a la llegada de los agentes, éstos fueron insultados por el portero nombrado Severino Cira, dando por resultado el registro efectuado, la ocupación de una chapa correspondiente a la Policía de Gobernación y que la señora Loynaz declaró, que la guardaba como recuerdo.

También fué arrestada, según se afirmó en la Jefatura, la señora Evangelina de las Yeras de Sánchez Govín, la que fué puesta inmediatamente en libertad por disposición de las altas autoridades. La señora Yeras, es Secretaria General del «A B C».

Un menor mata de certero tiro a un chauffeur

Antes había amenazado a otro «driver» con la misma pistola. Fué detenido en su domicilio

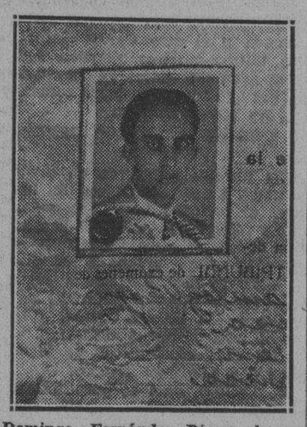

Domingo Fernández Pérez, chauffeur víctima, al parecer, de la imprudencia del menor López Sánchez que con una pistola le hizo un disparo, alcanzándolo en el vientre

El chauffeur Domingo Fernández Pérez natural de la Habana, de 25 años de edad, más conocido por «Mingo», vecino de Salud y Soledad, fué muerto, anoche, de un certero balazo, en los instantes en que se hallaba sentado junto al volante de su automóvil B.M.217 el cual tenía estacionado en la piquera frente al Hotel Luz, próximo al emboque de los ferries.

Sin pérdida de tiempo, sus compañeros José Lorenzo García, vecino de Mariano número 45, en el Cerro, y Pedro Sánchez González, de Santa Clara número 4, al oir el disparo, corrieron hacia el auto de Fernández, encontrando a éste tirado sobre el timón, casi agonizante, procediendo a conducirlo al Primer Centro de Socorros, en unión del vigilante 1723, A. Machín.

El doctor Tolosa, médico de guardia en dicho centro benéfico, no pudo prestarle los auxilios de la ciencia a Fernández porque ya era cadáver, apreciándole una herida producida por proyectil de arma de fuego situada en el hipocondrio derecho, con salida por la región glútea izquierda.

El sargento Valdés, de la Segunda Estación, se constituyó en el Primer Centro de Socorros, iniciando las actuaciones y tomando declaración a los chauffeurs Lorenzo y Sánchez y al vigilante Machín. Los dos primeros expusieron que se encontraban próximo al lugar del hecho, cuando se les presentó un joven, vestido con camisa azul y pantalón blanco, portando una pistola, con cuya arma, en son de broma le dijo a Sánchez que lo iba a matar, pero como éste lo amonestara continuó su camino, deteniéndose junto al vehículo de Fernández.

Poco después oyeron un disparo y vieron correr al citado joven, por lo que ellos, sólo se concretaron a auxiliar a su compañero, trasladándolo a la casa de socorros.

El teniente Fernández Trevejo y el vigilante 262, F. Rodríguez, persiguieron al autor, procediendo a detenerlo en el interior de su domicilio, situado en Oficios número 80, manifestando nombrarse Evelio López Sánchez, de la Habana, de 14 años de edad.

El vigilante M. Farach, de la Sección de Especiales, que también persiguió a López, ocupó junto al auto del occiso, dos peines, para pistola cargados y un plomo, sobre el asiento donde estaba Fernández, que corresponde al que recibió en su cuerpo el infortunado driver.

El menor Evelio López, negó en todas sus partes la acusación que se le hace, manifestando que había sido detenido en su casa, cuando había llegado del cine «Bélgica», donde acababa de ver una película titulada «Viva Villa».

A pesar de esa declaración, el chauffeur Sánchez, lo reconoció como la misma persona que con una pistola le apuntó, diciéndole que lo iba a matar. Otros testigos también identificaron al menor como el mismo que conversaba con su víctima junto al auto, dándose a la fuga, después de cometer el hecho, al que estiman por su imprudencia.

El cadáver de Fernández será tendido en la Unión de Chauffeurs de Cuba, por ser socio de la misma y persona muy querida entre sus compañeros.

El menor López fué presentado ante el Juez de Guardia, autoridad que lo instruyó de cargos.

INVITA EL GOBERNADOR DE LA FLORIDA AL PRESIDENTE DE LA COMISION DE TURISMO

El señor Juan Sabatés, Presidente de la Corporación Nacional del Turismo, ha recibido un cable de Mr. David Sholtz, Gobernador de la Florida, invitándole oficialmente por el estado de la Florida, a él y a sus acompañantes, a la Convención Internacional de Radio, ofreciéndole el más cordial recibimiento, estimando que su visita servirá para fortalecer aún más las amistosas relaciones que hoy existen entre la Florida y Cuba.

DOS PAREJAS DEL CINE QUE SE DIVORCIAN

LOS ANGELES, enero 4. (AP.).—Los esposos Irma S. Warner y Jack L. Warner, de la «Warner Brothers» este último, se divorciaron hoy.

También estableció demanda Walter W. Emerson contra su esposa, Jane N. Emerson, citando como causante a Barton Sewell. Se encontraban separados desde hace tiempo. Tienen tres hijos.

UNA CAIDA

Angel Morales Segui, vecino de Acosta y Figueroa, fué asistido de heridas incisas en el brazo izquierdo, que se produjo en la bodega frente a su domicilio, al caer y rompérsele una botella que llevaba en las manos.

NOMBRAMIENTO EN GOBERNACION

Ha sido designado Jefe de la Oficina de Asuntos Diversos de la Secretaría el señor José Miguel Marey, que está en comisión en el Departamento de Gobernación.

El Secretario de Agricultura estima que algunos puntos de ese cartel resultan muy justos

Renuncia su cargo de Presidente del Instituto Cubano de Estabilización Azucarera el Sr. Marcelino G. Beltrán. A pesar de ello, según La Rionda, seguirá en ese organismo

El Secretario de Agricultura, señor Carlos de la Rionda, habló en Palacio ayer tarde con los periodistas sobre el problema de la zafra.

Dijo que el propósito del Gobierno en ayudar a los colonos se estaba manifestando evidentemente en la preferencia que éstos tenían para moler sus cañas sobre las de administración, habiéndose aumentado la cantidad de fruto a moler a que tienen derecho, de un diez a un treinta por ciento.

RENUNCIA DEL SR. GARCIA BELTRAN

Añadió el Secretario que tenía en su poder la renuncia hecha por el señor Marcelino García Beltrán de su cargo de Presidente del Instituto del Azúcar.

Y aclaró que no obstante ello, el señor García Beltrán continuará perteneciendo a dicho Instituto.

Ignora el Secretario de Agricultura quien será designado Presidente del Instituto del Azúcar.

EL PROGRAMA DE LOS COLONOS

Luego se refirió el señor Rionda al Programa Mínimo de Reivindicaciones presentado al Gobierno por los Colonos.

Estima el señor Rionda que algunos de los puntos que dicho programa contiene son exagerados, mientras otros son muy justos.

Cree que la exigencia de aumento de arrobas de azúcar por cañas molidas, es un asunto complicado, debido a la dificultad de armonizar los de intereses entre colonos y hacendados. El arrobaje depende de las zonas en que están enclavados los ingenios, conducción de cañas, etc.

Agregó que el Programa Mínimo de los Colonos será estudiado separadamente por tres comisiones de hacendados y colonos, los que rendirán sus informes a una cuarta comisión que elevará al Gobierno un dictamen definitivo.

Protesta contra el Mayor de la Perla del Sur

Ha suspendido el Campo de Demostración Agro-Pecuario. Tribunal para Catedráticos

La Asociación Nacional de Maestros Agrícolas de Cuba ha dirigido una enérgica protesta contra el Alcalde de facto de Cienfuegos, señor José A. Cabrera, que ha suspendido el campo de demostración agro-pecuario de aquella zona, no obstante haber solicitado todo lo contrario dicha Asociación.

La Secretaría de Agricultura ha abierto una investigación sobre los hechos denunciados con el propósito de resolver el problema.

EL TRIBUNAL DE EXAMEN PARA CADETES AGRICOLAS

En el salón de actos de la Secretaría de Agricultura celebró sesión el Tribunal para las oposiciones a las cátedras del Grupo «A» en las provincias de Pinar del Río, Habana, Matanzas, Camagüey y Oriente.

Por unanimidad fué electo Presidente el doctor Pedro E. Betancourt y para Secretario, el doctor Luis Rueda, ambos catedráticos de la Escuela de Agrónomos y Azucareros.

Dicho Tribunal lo integran, además, los doctores Ricardo Gómez Murillo, por la Academia de Ciencias; Guillermo González Quevedo, por la Secretaría de Educación y el señor Angel P. Estapé, Inspector General de Enseñanza de la Secretaría de Agricultura.

Por acuerdo unánime se dispuso que la Escuela de Ingenieros Agrónomos y Azucareros sea el lugar donde han de celebrarse las oposiciones.

Hizo explosión una bomba en la J. de Educación

No ha sido posible dar con los autores. Presas y libertadas 3 personas

Ayer, como después de las dos de la tarde, ocurrió una explosión en el edificio que en la calle de Teniente Rey número 14 ocupa la Junta de Educación. Momentos después se supo que había estallado una bomba en el ángulo anterior derecho, y próximo al salón de espera que existe en la azotea del edificio, ocasionando desperfectos en la cristalería.

Constituída la Policía, tomó declaración a José Alvarez Chirino, conserje de la Superintendencia, quien expuso que en ocasión de estar cerrando las puertas contiguas al local que ocupa la Superintendencia, sintió una detonación que partía de la azotea. En ese momento, en el salón había una señora que deseaba entrevistarse con el Superintendente, sin que pudiera sospechar de la expresada dama.

Francisco Agusti Estenoz, de la Habana, de 28 años, maestro de Instrucción Pública y vecino de Máximo Gómez 12, altos, informó que se encontraba en el hall del edificio en espera de entrevistarse con el Superintendente, sorprendiéndole la explosión, sin que viera a persona alguna sospechosa.

El vigilante 2580, José Sánchez, de la Primera Estación, no vió tampoco a persona alguna sospechosa. Ocupó los fragmentos de la bomba.

El doctor Julio Quintana Díaz, Superintendente Provincial de Escuelas, vecino del Hotel San Luis, al ser interrogado, declaró que a la hora indicada se encontraba en su despacho, tramitando asuntos relacionados con su cargo. Ignora quién o quiénes puedan haber sido los autores. Crre que posiblemente deben ser individuos no complacidos en sus peticiones.

Agregó que a causa de la explosión, sufrieron desperfectos las puertas exteriores que dan a la azotea y ocho lucetas de las mismas, estimando el daño en quince pesos.

El sargento Barrios, de la Comisión de Explosivos, informó que la bomba era un niple de dos y media pulgadas de diámetro por seis de largo, con un peso aproximado de nueve libras conteniendo tuercas. Para hacerla estallar usaron una cápsula de ácido nítrico. El explosivo tuvo que ser colocado unos treinta y cinco minutos antes de estallar.

La Policía detuvo y libertó luego a los maestros Luis Ubert Wahlember, vecino de la calle de Buenaventura en la Víbora; Tomás Martínez Bordas, de 12 número 49, en Bejucal y Godual Porro Demestre, de Amargura 7, que perteneció a la Policía Técnica.

EL DOCTOR PELAYO CUERVO

El doctor Pelayo Cuervo, secretario de Comunicaciones, regresó ayer de Baracoa, Oriente, asistiendo a la sesión del Consejo.

Interrogado a propósito de su nombramiento para Gobernador de aquella provincia, se limitó a sonreír.

TOMO POSESION LA NUEVA JUNTA DE LOS BRACEROS DE SAN JUAN Y MARTINEZ

En su local social, celebró la Sociedad de Braceros y Escogedores de San Juan y Martínez, la toma de posesión de su nueva Directiva, distintos Sindicatos de la Unión. Muy animado resultó el acto, en que estaban las representaciones de la Federal de Trabajadores de Cuba, de la que es filial dicha colectividad y la representación del organismo Central.

El presidente saliente, señor Gustavo Pérez Calero, dió posesión al entrante Benjamín Montesinos y a más compañeros electos.

Hicieron uso de la palabra distintos señores, sobre el deber ineludible de mantener a toda costa las organizaciones obreras, propendiendo al establecimiento de una verdadera inteligencia entre éstas, deterrando los procedimientos que pugnen con la sana ideología del pueblo, y que contravengan los verdaderos interesel le la clase trabajadora.

Un conjunto musical amenizó el acto. La concurrencia fué obsequiada con un ponche, pronunciándose brindis por la felicidad de los presetes y por la prosperidad de las organizaciones integrantes de la Unión Federal de Trabajadores de Cuba.

SOBRE LEGISLACION DE SEGUROS

El secretario de Justicia, doctor Raúl de Cárdenas, conferenció ayer con el Presidente de la República sobre Legislación de Seguros.

Le acompañaba en la conferencia el doctor Gastón de Cárdenas.

Falsificación de billetes de los Estados Unidos

La Sección de la Moneda da detalles y advierte de todas sus características

Ha causado alarma la aparición de algunos billetes falsos de la denominación de 20 pesos.

Tan bien hecha está la falsificación que únicamente las personas expertas en el manejo de dinero podrían descubrir su condición espuria. Créese que varios miles de estos ejemplares se preparan para circular y ser introducidos en las carreras de caballos, Casino Nacional y otros espectáculos análogos.

DETALLES DE LOS FALSIFICADOS

Los billetes falsificados son copias bien hechas de los billetes de 20 pesos, Federal Reserve Note, del Banco de Richmond. Dos han sido encontrados con los números seriales E-23456049-A y E-01047028-A. La letra de comprobación y el clichés del anverso C-C3; del reverso Núm. 102; series de 1928-B y llevan las firmas W. O. Woods y A. W. Mellon, Tesorero y Secretario del Tesoro de los Estados Unidos, respectivamente, con el retrato de Jackson.

Se trata de una falsificación hecha por el procedimiento conocido por fotomecánico. El papel, si bien es legítimo, presenta un aspecto bueno al tacto. Examinado cuidadosamente el retrato de Jackson se verá que presenta ciertos defectos en las líneas finas que hacen el pelo. Del propio modo las líneas finas perpendiculares y horizontales entrecruzadas que hacen el fondo al retrato están unidas en algunas partes por defectos de la impresión.

Desde que aparecieron aquellos peligrosos billetes de 100 pesos de tamaño grande que llevaban el retrato de Franklin, considerados como el producto de la más hábil y perfecta falsificación conocida hasta el presente, no se había introducido en Cuba una falsificación tan peligrosa como esta de billetes de 20 pesos.

Mucho cuidado deberá tenerse al recibir billetes de esta variedad y denominación.

M.E.C.D. 2016

TODOS LOS AÑOS MUEREN EN CUBA, VICTIMAS DE LA TUBERCULOSIS, MAS DE 4 MIL PERSONAS

Se estudiará la creación de cursos de verano en el Alma Mater para los extranjeros

Se estima que podría ser esa una fuente copiosa de ingresos y una atracción para el turismo veraniego. En México y en otros países funcionan de modo normal

A solicitud, precisamente, de un grupo de Universidades Norteamericanas, el doctor Roberto Agramonte, catedrático de Sociología de nuestro máximo centro de enseñanza ha confeccionado un vasto plan para el establecimiento de unos cursos de verano para estudiantes extranjeros, iguales a los que existen en la Universidad de México y en otras de diversos países.

Dicho plan, que será presentado a la consideración del organismo supremo del Alma Mater, en una de sus próximas reuniones, crea cátedras de Sociología, Historia, Literatura y otras disciplinas, tratadas todas exclusivamente desde el punto de vista nacional.

La idea ha ido tomando cuerpo en vista de que la atmósfera en contrario que tuvo en un principio ha quedado completamente desvanecida al aclararse que ello no significaría ningún trastorno para la vida universitaria, ya que los cursos de referencia funcionarían únicamente durante las vacaciones de verano.

Se estima que será una gran fuente de ingresos para la Universidad y un aliciente más para el turismo, ya que las solicitudes que se han recibido en ese sentido hacen pensar que será numerosa la cantidad de norteamericanos que vendrán a nuestras playas al establecerse los cursillos de referencia sobre temas vernáculos.

Asimismo se piensa recabar de la Comisión de Turismo que desenvuelva una gran propaganda sobre dichos cursos en el extranjero, especialmente en los Estados Unidos.

ATENTA LA ESCUELA DE DERECHO DIPLOMATICO AL MOVIMIENTO EN EL SERVICIO EXTERIOR

Una comisión de la Escuela de Derecho Diplomático, presidida por los delegados estudiantiles de la misma al Consejo de la Facultad de Derecho, visitó en horas de la noche de ayer nuestra redacción para informarnos de que se encuentra atenta al movimiento del personal del Servicio Exterior que ha de hacer de un momento a otro la Secretaría de Estado.

Nos manifestaron que ninguna oportunidad más propicia que ésta se podía presentar al doctor Cosme de la Torriente, Secretario de Estado de la República, para hacer efectivas las reiteradas promesas que ha venido haciendo a los delegados universitarios de tener en cuenta a los graduados en la Escuela de Derecho Diplomático y Consular cuando se hiciese cualquier movimiento o reorganización en nuestro Servicio Exterior.

Los comisionados que nos visitaron añadieron a todo ello que el Estado, precisamente, había estado invirtiendo dinero en preparar a un grupo de ciudadanos para que pudiesen representar dignamente a Cuba en el extranjero y que no se concebía que ahora no los fuese a utilizar.

La mayoría de ellos—nos refirieron— son graduados en distintas escuelas de nuestra Universidad, es decir que a más del título de Licenciado en Derecho Diplomático y Consular ostentan los de doctores en Derecho Civil, en Derecho Público y en Filosofía y Letras.

La comisión a que hemos venido aludiendo se propone desarrollar—caso de que no se cumpliesen las promesas que se le han hecho— una intensa campaña para la consecución del fin que se propone que no es otro que se utilice a los graduados en la escuela universitaria de referencia.

TRATARA EL CONSEJO DE LA FACULTAD DE DERECHO SOBRE EL CUERPO DE INSTRUCTORES

De nuevo se encuentra sobre el tapete en el Consejo de la Facultad de Derecho la proposición hecha de que se cree un cuerpo de instructores para que colabore con los profesores en las labores académicas, dado el excesivo número de alumnos que existe en cada asignatura.

El asunto será objeto de consideración en la próxima reunión de dicho organismo.

Dichas plazas no se sabe aún si se establecerán por cada cincuenta o cada setenta y cinco alumnos y si se cubrirán con graduados o con alumnos aventajados de la propia Facultad.

Existe la impresión de que se cubrirán mediante rigurosos concursos.

LA ACTUACION DE VALIÑA HA SIDO FAVORABLE PARA LA CLASE FARMACEUTICA

Con motivo de las censuras que se hicieran del doctor Antonio Valiña en la Asamblea celebrada en Cienfuegos por la Asociación Farmacéutica Nacional, una comisión de farmacéuticos y de estudiants d la Escuela de Farmacia de la Universidad estuvo a visitarnos ayer para aclarar públicamente, a la clase farmacéutica en particular, que dicho delegado universitario no ha sido más que un decidido defensor de la misma, debiéndose a su actuación que se crearan tres plazas más de farmacéuticos en el Hospital Universitario, que se aumentara el sueldo de los mismos a cien pesos, que se estableciera el Internato para los estudiantes de la Escuela de Farmacia y que se cubrieran por concurso y oposiciones rigurosas las plazas que se encuentran vacantes en la escuela de referencia.

En cuanto a su oposición al nuevo plan de la Escuela de Farmacia, que crea una serie de nuevas asignaturas, nos refirieron que se había debido a que estimaba que no debía ponerse en vigor hasta el nuevo curso académico, cuando existiesen los créditos necesarios para atender a dichas cátedras y a los laboratorios que es necesario establecer.

Columna Editorial

MORATORIA HIPOTECARIA

EL Consejo de Estado acordó reunirse mañana domingo a las 9 a.m. en sesión extraordinaria, para discutir las modificaciones que requiera la vigente ley de Moratoria Hipotecaria, en vista de las copiosas impugnaciones que se le hacen.

Celebramos que aquel alto organismo haya asumido la responsabilidad de revisar ese Decreto-Ley. Es de esperarse que con ello cese la agitada polémica que mantienen sus partidarios y sus adversarios desde que empezó a estudiarse el proyecto, y que arreció peligrosamente desde que fué promulgado.

Lógica y técnicamente sería impropio el mantener ahora una disputa capaz de lucir encaminada a inclinar el ánimo del Consejo de Estado en uno u otro sentido.

Por otra parte, también nos disgustaba el daño que la necesidad de sostener esa polémica sobre una ley vigente, y la eventualidad de una rectificación, infligían al crédito inmobiliario y al sosiego de los negocios de este género.

Sabido es que la incertidumbre resulta más nociva para la marcha de los negocios que una definición fijamente adversa pero con base ancha y firme para sustentarlos. Por eso suele ser más lucrativa, más dinámica y más próspera una situación de negocios firme y definitivamente viciada, que una matizada de ventajas e inconvenientes aleatorios.

Con una Ley de Moratoria injusta y defectuosa, pero inconmovible, se habrían lamentado desastres y tortecirías iniciales, mas al cabo se reajustaría la actividad territorial conforme a un nuevo estado de derecho. El recelo de que pudieran rectificarse sus preceptos en uno o varios sentidos indeterminados, ha contribuido directamente a la contracción del volumen de negocios sobre inmuebles. El numerario retraído de la hipoteca por inconformidad terminante, acaso se habría aplicado a la compra-venta u otra forma de inversión inmobiliaria.

Otro inconveniente de este género de disputas, es que el enardecimiento polémico puede suscitar argumentos disolventes, capaces de conferir el triunfo a una tesis y arrasar de paso con un manantial de riquezas.

Cerrada ya la pugna entre deudores y acreedores hipotecarios por la mediación del Consejo de Estado, cábenos lamentar, sin ánimo de censura sino de profilaxis, el riesgoso replanteo que se hizo del análisis de los costos de nuestra producción azucarera con propósito de evidenciar su baratura.

Claro está que aquellas cifras y aquellos argumentos carecen de virtualidad para provocar una rectificación de los cálculos que hiciera la Casa Blanca para basar en ellos su política azucarera con Cuba, ni para concretarla en el nuevo Tratado de Reciprocidad. Pero es innegable que un equivocado testimonio cubano de producción exageradamente barata, puede ser utilizado por los acérrimos enemigos de nuestros azúcares, los remolacheros y azucareros continentales e insulares, para inflar una ruidosa campaña por la restricción de las ventajas concedidas a Cuba, campaña que podría llegar a causarnos perjuicios y complicaciones imprevisibles.

En nombre, pues, del interés general de los negocios nacionales, más considerables y cuantiosos que los de la respetable y numerosa clase de acreedores y deudores hipotecarios, aventuramos la aspiración de que éstos den por extinguido el ciclo polémico y el periodo de rectificaciones a la Ley de Moratoria; de que el Consejo de Estado ponga a contribución toda su ciencia y su experiencia para dar a esa Moratoria una cabal eficacia y de que, por último, el Gobierno Provisional confiera a esta Ley una estabilidad definitiva, como lo exige la mecánica de los negocios.

EL EJECUTIVO DE LA FEDERACION MEDICA TOMA POSESION EL 8

El nuevo Comité Ejecutivo de la Federación Médica de Cuba, electo en la Asamblea Nacional celebrada recientemente en la ciudad de Cárdenas, tomará posesión el próximo martes, día 8, a las nueve de la noche, para cuyo acto han sido invitados todos los médicos federados, a fin de que asistan al edificio social de la Federación, Malecón 15, bajos.

Como ya hemos publicado, integran la nueva mesa ejecutiva los doctores José Bisbé Alberni, como presidente; Manuel Viamonte, como secretario; Ignacio Calvo, como tesorero; Horacio Abascal, como segundo vicesecretario, y Don Claudio Basterrechea, como contador general.

La concurrencia ha de ser invitada con pastas y ponche.

EL BUQUE ENVIADO PARA BUSCAR AL AVIADOR ULM NO HA HALLADO RASTRO

HONOLULU, enero 4. (AP.).—El buque de motor, «Lanikai», fletado por la esposa del aviador Ulm, comandante del «Estrella de Australia», que desapareció en el trayecto de Oakland a esta ciudad, continúa infructuosamente la búsqueda de los tres aviadores. Hasta ahora, no ha encontrado el menor rastro.

COMO HA VISTO UN PERIODISTA LA SESION INAUGURAL DEL JUICIO DE LA CAUSA CONTRA BRUNO HAUPTMANN, PRESUNTO ASESINO DEL HIJO DE CH. LINDBERGH

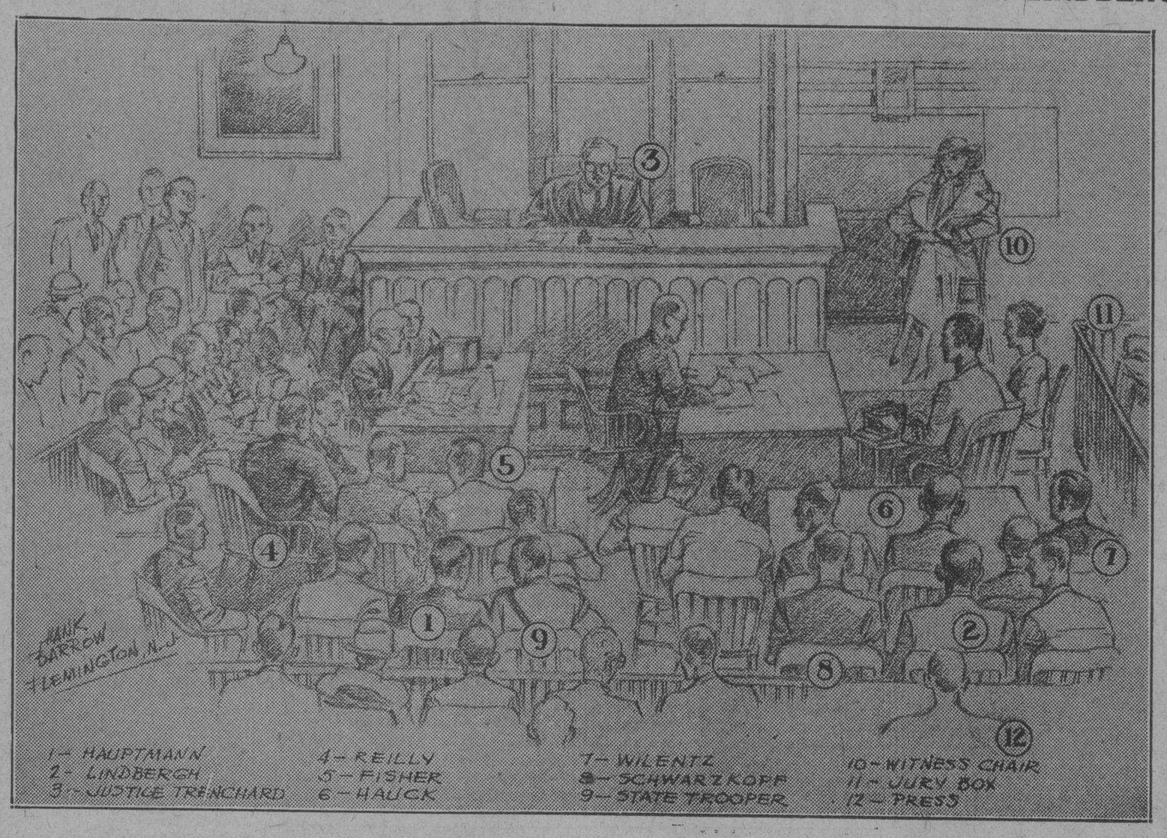

Unó de los pocos que tuvieron el especial privilegio de ser admitidos en el local de la Sala de Justicia del Condado de Hunterdon, en Flemington, N. J., para presenciar las sesiones del juicio de la causa contra el zapatero Bruno R. Hauptmann, presunto asesino del hijo del Coronel Charles A. Lindbergh, fué Henry Barrow, dibujante de la Associated Press, que pudo tomar los necesarios apuntes para servirnos una interesante escena desarrollada durante la sesión inaugural del juicio. En el grabado que ofrecemos se ven todos los detalles del acto, y las personas que intervienen, los que podemos seguir en esta forma: 1: El procesado Bruno R. Hauptmann. 2: Lindbergh. 2: El Juez Trenchard. 4: Reilly. 5: Fisher. 6: Hauck. 7: Wilentz. 8: Schwarzkopf. 9: Soldado que custodia a Hauptmann. 10: Una testigo declarando. 11: Local del Jurado. 12: Sitio de la Prensa.

PAGARA EL ESTADO EL 50 X 100 DEL IMPORTE DE LOS CHEKS FALSOS

En estos días ha estado estudiando minuciosamente, el Subsecretario de Hacienda, doctor Juan A. Martínez, la reclamación formulada por el Havana Clearing House con motivo de los cheques falsos circulados por las Secretarías de Sanidad y Beneficencia y Obras Públicas. Ya ayer el doctor Martínez, tenía redactado el informe que elevará a la consideración del Secretario, Coronel Manuel Despaigne, en el que emite su opinión en cuanto a dicha reclamación, que no asciende a más de cuatro mil pesos y aunque del mismo se guarda la más absoluta reserva, se nos asegura que el Estado, como resultado de dicha reclamación se comprometería a abonar el cincuenta por ciento de dicha reclamación y el otro cincuenta por ciento los bancos asociados al Havana Clearing House.

Preparada la inauguración de un hospital

Está señalada para el día 19. Costará sostenerlo una suma de $7.596 en 8 meses

El edificio que ocupa el Hospital Infantil de Oriente, cuya estructura sufrió los embates del terremoto que azotó a la bella región oriental quedando casi destruído, está siendo reedificado por la Asociación Cívica de Beneficencia y será inaugurado el próximo día 19.

Hasta ahora dicho plantel había permanecido cerrado por falta de apoyo oficial, pero la Asociación Cívica ha venido laborando desde hace algún tiempo en ese sentido cerca del Secretario de Sanidad, quien firmó ayer un decreto traspasando el citado establecimiento con todas sus pertenencias y enseres al Patronato Infantil que lo creó el 21 de Agosto pasado, por iniciativa del Gobernador de Oriente, doctor Angel Pérez André.

El edificio que ocupa el Hospital Infantil es de una sola planta y ha sido dotado de 0 camas y equipado con todos los adelantos de la ciencia, aparatos de rayos X, sala de operaciones y el más moderno instrumental quirúrgico, a fin de poder brindar el mas eficiente servicio a los niños pobres.

Las autoridades orientales están muy satisfechas de la labor realizada por la Asociación Cívica de Beneficencia y de los trabajos llevados a cabo por el doctor José Elías López Silvero, Director de la misma, que es un verdadero experto en la materia por haber dedicado gran parte le su vida a la organización y estudio del funcionamiento de hospitales y asilos.

La Asociación Cívica ha confeccionado un presupuesto que asciende a la suma de $7.596.50 para el sostenimiento del citado hospital durante ocho meses y $2.050.00 que han dedicado a la compra de instrumental.

POR POLITICA RIÑERON DOS HOMBRES EN EL P. CENTRAL

En el Primer Centro de Socorro, fué asistido de varias contusiones y heridas incisas, por el cuello y mejilla, lado izquierdo, Eleodoro Martínez Pérez, vecino de Animas 107, que les fueron causadas en el Parque Central, al sostener una riña con Juan Quiñones Sarol, de Empedrado 2.

Dice Quiñones que con motivo de una disputa habida por política entre ambos, se fueron a las manos, ignorando cómo se produjera las lesiones Martínez, pues él no poseía arma alguna.

Quiñones ingresó en el Vivac.

La obra del cuatro de Septiembre, declaró ayer el coronel Batista en Pinar del Río, pudo lograr a fuerza de sacrificios, el imperio de la justicia

El soldado, con su obra, agregó. está propendiendo a la unión de los cubanos. El militar debe recordar siempre que es un hombre al servicio de Cuba. Obras inspeccionadas

El coronel Batista visitó ayer, en la provincia de Pinar del Río, las obras que se ejecutan en la «Loma de los Coches», lugar en que ha de edificarse el nuevo Cuartel de la capital de dicha provincia. También visitó los cuarteles de Santa Cruz y San Cristóbal, para conocer la moral de las tropas, su alojamiento, comida, etc. El viaje del Jefe del Ejército lo motivó la iniciativa del «Club Pirata», de Pinar del Río, que radica en el entronque de Herradura y que está integrado por clases y alistados del Regimiento «Rius Rivera». Esta fiesta, que consistió en un almuerzo criollo, estaba dedicada al coronel Ignacio Galíndez, que celebró ayer su fiesta onomástica.

La casa del «Club Pirata» estaba adornada con profusión de palmas y banderas y a la entrada del camino que conduce a aquélla se había levantado un típico arco de cañas bravas con letreros en que se exaltaba la personalidad del coronel Batista, del teniente coronel Galíndez y del Ejército Constitucional. La Banda de Música del Octavo Distrito, al llegar la comitiva de la Habana, ejecutó el Himno Nacional y el Himno 4 de Septiembre. Esta misma banda amenizó después el almuerzo.

En la mesa presidencial tomaron asiento, además del coronel Batista, que ocupó la presidencia, los tenientes coroneles Galíndez, Tabernilla, Benítez y Gonzalo García Pedrosa, el Ayudante General, teniente coronel Velazco, el Cuartel Maestre General, teniente coronel López Migoya, y otros oficiales de alta graduación. También, en la mesa presidencial se encontraban la esposa del coronel Batista y las de sus acompañantes.

En los brindis usó de la palabra, en primer término, el teniente coronel Benítez, quien, después de algunas consideraciones encomiásticas sobre el Regimiento «Rius Rivera», concedió la palabra al cabo de esta unidad, José Linares. Este hizo un bello discurso en el que además de abogar por la unión de los cubanos y la tranquilidad de la patria, afirmó que el Ejército Constitucional es la mejor garantía para la consolidación de nuestras instituciones.

Terminado este discurso, en breves y sentidas palabras dió las gracias por el homenaje que se le tributaba, el teniente coronel Ignacio Galíndez.

El Coronel Batista, antes de comenzar a hablar el Coronel Galíndez, manifestó que el discurso de éste sería el resumen de los anteriores, pero este propósito no pudo ser cumplido por cuanto todas las personas, que en número de más de seiscientas se encontraban en el local, pidieron, tan pronto terminó el Teniente Coronel Galíndez, que hablara el Jefe del Ejército.

El Coronel Batista accedió al ruego, comenzando sus palabras diciendo que no era necesario que él molestara la atención de los concurrentes a la fiesta y menos cuando de manera tan elocuente lo había hecho el cabo Linares, cuyo discurso, a su juicio, había abarcado cuanto pudiera decirse en un momento como el actual, pero—dijo el Coronel Batista—«parece que ya es costumbre establecida que a todos los actos militares a que yo concurra se me pide que dirija la palabra al auditorio». «Yo comprendo—agregó—que dada mi posición, el plano en que estoy colocado en la vida, cualquier manifestación que haga tiene trascendencia, o por lo menos se la dan. Pero cuando yo hablo no mido las consecuencias porque, hombre de corazón, voy expresando mis ideas como ellas surgen de mi alma».

El discurso del Coronel Batista toma caracteres de charla al afirmar que aprovecha siempre estos momentos para identificarse aún más con sus amigos del Ejército, imposibilitado en sus deseos de hablar con cada uno personalmente. Le conforta la idea de encontrar cada vez más unidos a todos los miembros del Ejército, los cuales se han compenetrado con los ideales que forjaron el 4 de septiembre, formando cada día una cadena más poderosa al impulso de la voluntad. Analiza las palabras del cabo Linares, afirmando que escuchó con recogimiento patriótico el pasaje en que aquél se refirió a nuestras luchas libertadoras.

Dice después que calorizó la formación del «Club Pirata», cuyo establecimiento se le había consultado por el Teniente Coronel Benítez a nombre de los integrantes del Regimiento, porque estimó que era una idea elevada de acuerdo con sus ideales, y tan es así, que procuró por todos los medios que sirviera la formación de ese Club como ejemplo de confraternidad para los demás Regimientos. Una de las ventajas que el Coronel Batista encontró a la formación del «Club Pirata», fué la perfecta unión que había producido entre las distintas armas del Ejército, pues recordaba que anteriormente había recelos y enemistades entre los distintos cuerpos que lo formaban, y «porque el soldado—dijo—cualquiera que sea su posición, debe recordar que es un hombre al servicio de la República, guardián celoso de los intereses nacionales y de los derechos del pueblo».

El Coronel Batista aplaudió las palabras del cabo Linares en todo lo que se refirió a la unión de los cubanos, diciendo que el soldado con su moral, con su patriotismo y con su energía debía propender y estaba propendiendo a que esa unión fuera definitiva. Entra en otro párrafo para afirmar que el cubano tiene capacidad para el Gobierno propio y que no importa que algunos gobernantes hayan hecho mal uso de la encomienda que le fuera dada si el corazón del cubano se sentía fuerte para seguir manteniendo su bándera de independencia y soberanía.

El Coronel Batista terminó su discurso haciendo un párrafo sobre los ideales del 4 de septiembre que «han tratado de atacar —dice— todos los que en la República no tienen el buen deseo de verla salir airosa del estado difícil porque atraviesa». El Jefe del Ejército antes de decir estas palabras analizó detenidamente el panorama pretérito desde la caída de Machado hasta nuestros días haciendo resaltar «cómo en medio del caos formidable que produjo la huída de aquel Presidente fué la obra del 4 de septiembre la que pudo restablecer a fuerza de sacrificios y desinterés el imperio de la justicia y del orden», terminó diciendo.

El acto concluyó con el discurso que reseñamos.

SE PRESENTA UN PROYECTO PARA QUE SE DEDIQUEN LAS RENTAS DE LA LOTERIA A FINES BENEFICOS

El Secretario de Justicia, doctor Raúl de Cárdenas, hubo de manifestar ayer a los repórters palatinos, que había presentado al Consejo de Secretarios, para su estudio, un proyecto de decreto-ley estableciendo que las recaudaciones que se obtengan por concepto de la Renta de Lotería, se pongan a disposición de la Asociación Cívica de Beneficencia, la que los destinará a auxilios de hospitales, sanatorios, asilos y creches.

En el Consejo del próximo martes se discutirá el asunto y habrá de asistir al mismo el Director de la Renta de Lotería, señor Alejandro Herrera, para informar previamente sobre el particular.

HAN ANUNCIADO A BENITO REMEDIOS QUE LE DARAN MUERTE 2 EXPORTADORES

Benito Remedios, Ex-Senador de la República, en tiempos de Machado, vecino de 27 y C, denunció a la policía que al regresar a su domicilio, recibió una carta por correo, donde le dicen que tenga mucho cuidado, pues tratan de atentar contra su persona, siendo los dirigentes Vicente Molina y Octavio Campos, comerciantes de piñas, debido a que él es el autor del fracaso de su negocio. La carta la firma un tal Enrique Díaz, de Luyanó, que dice ser amigo de Remedios.

Teme Remedios que pueda ser víctima de un atentado, a pesar de que jamás ha tenido que ver en los asuntos comerciales de los señores a los cuales expone la carta anónima.

Cae una mujer abatida por un amante celoso

Mal herido el amigo que iba en su compañía. Luego se asestó dos puñaladas

SANTIAGO DE CUBA, Enero 4. DIARIO, Habana.—Anoche registróse el primer caso de sangre de este año. Francisco Guzmán, licenciado del Ejército hace catorce años, por su mala conducta, vivía con Caridad González, mujer ésta de la vida alegre, a la que tenía prohibido que hablara con Ramiro Sánchez. Anoche, a las ocho, cuando Caridad volvía para su domicilio, sito en Barracones esquina a Santa Rosa, junto con Ramiro, fueron vistos por Guzmán, quien sin mediar palabra empuñó un revólver, descargándolo sobre Caridad y su rival. Agotadas las cápsulas, cargó nuevamente el arma, dándose a la fuga. Los heridos fueron trasladados a Emergencias, falleciendo en dicho Centro Caridad González. Ramiro se halla herido en el torax; es asistido en el Sanatorio del Centro Gallego. La policía levantó las diligencias, haciendo entrega de éstas al Juzgado de Instrucción que se personó en el lugar de los hechos.

Como a las nueve de la noche, los soldados de la Marina Francisco Macedo y Luis Gallart, destacados en el Apostadero de Punta Blanca, detuvieron al fugitivo agresor, que atentó contra su vida, disparándose un tiro en la sién derecha, produciéndose solamente una levísima lesión, con la deflagración de la pólvora. Entonces, arrojando el revólver, extrajo un puñal que llevaba, infiriéndose dos puñaladas en los costados izquierdo y derecho, respectivamente. Su estado es de gravedad. Dada la calidad del detenido, fué recluído en el Hospital Provincial. No habiéndose presentado los familiares de Caridad a reclamar el cadáver, éste fué remitido anoche mismo al Necrocomio. El revólver y el puñal del homicida fueron ocupados.—**Interino.** Corresponsal.

PRESOS DOS INDIVIDUOS POR REPARTIR PROCLAMAS

Por repartir proclamas y expresarse en formas despectivas de las altas autoridades del país, fueron detenidos anoche por miembros de la Marina de Guerra, los blancos Jerónimo Fernández, vecino de San Pedro número 6 y José Antonio Nodarse, con domicilio en Aguila número 48, siendo ambos enviados al Castillo del Príncipe a disposición de la Comandancia Militar.

Informó Aldereguía sobre los estragos de la "peste blanca" en términos que causan alarma

La Asociación Cívica de Beneficencia autorizada para celebrar Sweepstakes. Se estudiará el proyecto a fin de ver si conviene realmente crear la Imprenta Nacional

(Acuerdos del Consejo de Secretarios)

Muy breve fué la sesión del Consejo de Secretarios ayer tarde.

Cerca de las tres de la tarde ya se había iniciado el desfile de los secretarios.

El doctor Agustín Acosta dió cuenta a los periodistas de los acuerdos adoptados en la forma siguiente:

INFORME DEL DOCTOR ALDEREGUIA

Especialmente invitado por el Presidente de la República, concurrió a la sesión del Consejo el director del Sanatorio La Esperanza, doctor Gustavo Aldereguía.

El doctor Aldereguía informó ampliamente al Gabinete sobre la epidemia de tuberculosis existente en Cuba; las víctimas de la terrible peste blanca suman de 4 a 5 millares cada año, aumentando por días la mortandad.

El distinguido tisiólogo expresó ante el Consejo la necesidad de abrir una intensa campaña anti-tuberculosa con la cooperación de los secretarios del Despacho, los Municipios, etc., etc.

El Gabinete después de felicitar al doctor Aldereguía por su informe, prometió ayudarlo sin restricciones, con el fin de llevar a la práctica los proyectos explanados para la cruzada anti-tuberculosa.

LA IMPRENTA NACIONAL

A propuesta del secretario de Agricultura, señor de la Rionda, se acordó autorizar al Presidente de la República para que designe una o más personas que estudien y realicen el proyecto de Imprenta Nacional.

LOS SWEEPSTAKES

Se aprobó un decreto-ley autorizando a la Asociación Cívica de Beneficencia para celebrar sorteos especiales de los conocidos por «Sweepstakes.

AMORTIZACION DE PLAZA

A solicitud del secretario de Estado se amortiza la plaza de Inspector Consular, creando en su lugar la de Intendente de la Secretaría de Estado con el mismo sueldo y categoría de la plaza que se suprime.

La nueva plaza será cubierta libremente por el Presidente de la República.

MODIFICACION DEL DECRETO-LEY 751

A propuesta del secretario del Trabajo, doctor Rogelio Pina, se aprobó la modificación del decreto-ley 751.

Este decreto dispone que de las multas impuestas por los juzgados correccionales se destinen 150,000 pesos para engrosar el Fondo de Retiro de la Policía Nacional.

Pero en dicha disposición se establece que las multas recaudadas por infracciones sanitarias queden exentas de ingresar en la caja policíaca.

La modificación aprobada ayer, a solicitud del Secretario del Trabajo, extiende esa exención a las multas de carácter social (infracción de la Ley del 50 por ciento, el Cierre, etcétera.)

CONVOCATORIA A HACENDADOS Y COLONOS

Solicitó el doctor Pina, y fué acordado, que por la Secretaría del Trabajo y la de Agricultura se convoque a una reunión de la Asociación de Hacendados y de la de Colonos para discutir y acordar las distintas medidas reclamadas por los colonos.

Estas medidas se refieren a los contratos de caña por administración, aumento del porcentaje de azúcar por el fruto molido, refacción, etc. etc.

La reunión convocada se verificará el lunes próximo.

SOBRE LA CAMPAÑA ANTI-TUBERCULOSA

Los puntos básicos del informe rendido por el doctor Aldereguía, son los siguientes:

Primero. La mortalidad por tuberculosis pulmonar en Cuba pasa ya de cuatro mil víctimas al año y es muy posible que se acerque a cinco mil.

Segundo: Para que mueran de cuatro a cinco mil personas al año de tuberculosis pulmonar es necesario que haya una población tuberculosa de más de cuarenta mil almas.

Tercero: La tuberculosis diezma la población nativa en plena productividad.

Cuarto: Para luchar efectivamente contra la tuberculosis Cuba necesita por lo menos, cuatro mil camas para aislar a los enfermos de ese mal.

Quinto: En la lucha contra la tuberculosis, en todos los países, participan activamente, además del Gobierno, los estados, departamentos o provincias.

Sexto: Los municipios cubanos, con excepción de Cienfuegos, no se han preocupado hasta ahora por luchar activamente contra estos enemigos de su vitalidad.

Séptimo: Si los municipios quisieran ponerse a la obra y alistarse con entusiasmo en la lucha de la tuberculosis contra la nacionalidad, para rescatar vidas humanas, pueden hacerlo todavía, tratando de construir cada uno casetas para enfermos dentro del sanatorio La Esperanza.

Octavo: La recaudación de fondos para comenzar estas obras de verdadera utilidad social, puede iniciarse mediante la emisión de un sello especial Sello de la Esperanza, que se pondría a la venta en toda la República.

La Comisión Nacional de Recaudación residiría en la Habana y estaría integrada por un miembro de las siguientes instituciones: Federación Médica de Cuba, Academia de Ciencias, Universidad de la Habana, Colegio de Arquitectos y Sanatorio La Esperanza.

PALACIO

EL SECRETARIO DE SANIDAD

El doctor Lorié, secretario de Sanidad, dió cuenta ayer en Palacio a los periodistas de haber disminuído notablemente en toda la República los casos de epidemia de fiebres palúdicas.

Interrogado acerca de la versión propalada sobre aumento en el precio de la leche, nos dijo que ese propósito no se llevará a cabo, teniendo en cuenta los perjuicios que dicha alteración causaría al público.

EL ALCALDE DE LA HABANA

El doctor Miguel Mariano Gómez, Alcalde Municipal de la Habana, manifestó a los repórters palatinos que la posibilidad de un entendimiento político entre los elementos liberales y el Partido Acción Republicana de que es jefe, depende de que así lo acuerden los Ejecutivos de ambas organizaciones, caso de que las circunstancias lo aconsejaren.

EL GOBERNADOR DE ORIENTE

Estuvo en Palacio, aun cuando sin entrevistarse con el Presidente de la República, el Gobernador interino de Oriente, doctor Angel Pérez André.

EL SEÑOR PORFIRIO FRANCA

Para tratar de asuntos relacionados con la banca cubana, estuvo conferenciando ayer con el Presidente de la República el señor Porfirio Franca, ex miembro del Gobierno de los Cinco.

El señor Franca iba acompañado del señor E. Delfín, administrador del Banco Comercial.

EL ALCALDE DE ABREUS

Para entrevistarse con el Presidente de la República estuvo ayer en Palacio el alcalde de Abreus, solicitando obras públicas para dicho pueblo.

UN CABLEGRAMA DEMORADO

Ayer se recibió en Palacio el siguiente despacho cablegráfico:

Washington, D.C., enero 3, 1935.
Carlos Mendieta y Montefur.
Presidente de la República.
Habana.

Lamento mucho que por inadvertencia y error administrativo haya sufrido demora mi respuesta al apreciable telegrama de felicitación que me dirigió Vuestra Excelencia con motivo de Pascuas. Personalmente y en nombre del pueblo de los Estados Unidos extiendo a Vuestra Excelencia y al pueblo cubano mis deseos más sinceros por la felicidad y prosperidad del nuevo año, acentuados por el progreso y la amistad de nuestras respectivas naciones en un espíritu mutuo de comprensión y aprecio.

Franklyn D. Roosevelt.

Ningún diario saldrá el lunes antes de las 11

La Secretaría del Trabajo toma medidas para proteger mejor el descanso dominical

VARIOS periodistas entrevistaron ayer al Subsecretario del Trabajo, doctor García Pedrosa, a fin de conocer las medidas tomadas por el Departamento con los periódicos que los lunes se venden al público antes de las once del día, conforme señala el Decreto-Ley del Descanso Dominical de la Prensa. En el Despacho se encontraba presente el Director del Trabajo, doctor Loret de Mola, quien dijo haber dispuesto que todos los lunes se sitúen Inspectores a sus órdenes cerca de los talleres de esos periódicos, a fin de que comprueben si antes de las seis de la mañana comienzan a trabajar, así como imponer multas a los que se vendan antes de la hora fijada.

No obstante, se nos agregó, tanto el Subsecretario, como por el Director del ramo, las empresas que tengan edición por la mañana los lunes, pueden enviar sus ejemplares, en paquetes perfectamente amarrados, antes de las once del día a los expresos y trenes, con destino al interior de la República, no pudiendo venderse ningún número antes de las once del día.

Nos agregó el doctor Loret de Mola que antier habían visitado al Secretario del ramo, doctor Rogelio Pina, los señores González Reboull é Izaguirre, el primero Director de «El Crisol», y el segundo, representante del señor Hornedo, editor de dicho diario, gestionando la condonación de la multa de $250.00 que se le había impuesto el pasado lunes, por haber sido puesto a la venta el referido diario a las ocho de la mañana, contraviniendo lo que dispone el Decreto-Ley del Descanso Dominical, a lo que había contestado el doctor Pina en el sentido de que accedía a condonar dicha multa, ya que el tan repetido Decreto-Ley no especifica si el Secretario del Trabajo tiene o no atribuciones para condonar esas multas.

Por otra parte entrevistamos al Inspector General del Trabajo, señor Pedro Prendes, quien nos declaró se encontraban en poder de los jueces correccionales respectivos los expedientes iniciados contra «El Crisol» y otro periódico llamado «Hoy», siendo dichas autoridades judiciales las que resolverían.

Finalmente nos manifestó el Subsecretario del Trabajo, que en manos de los verdaderos periodistas estaba el no permitir que se burlase el Decreto-Ley que concedió el Descanso Dominical.

M.E.C.D. 2016

HABANERAS

LA MODA ACTUAL

Maimbocher combina el **chiffón** con tul en una forma elegante, empleando dos de los tejidos que más favorezcan en la línea femenina en los **ensembles** que hacen lucir a la mujer parecida a una flor.

Nos muestra esta casa toda una colección de estos trajes en colores enteros, rojo, naranja, verde-veneno, azul royal y rosa pálido, empleando el **chiffón** en el vestido sencillo, vuelos muy fruncidos de tul que forman la capa o chaqueta que van adornadas por delante con cintas, flores ó fruticas en la cintura.

Patou también nos presenta estos trajes de **chiffón** para de noche, acentuando la parte de atrás con suaves y graciosos drapeados de línea inusitada pero que mantienen el interés en el frente con los cinturones de terciopelo, haciendo contrastes de color con los fruncidos en hombros, que representan el adorno más importante en la moda para de noche que conduce aún más a dramatizar la línea de la cabeza y cuello.

Se nota en estos adornos de los hombros que son bastante diferentes a los otros en forma de ala que se usaron tanto y que duró tan corto tiempo.

NUEVAS TELAS

Una nueva remesa de las últimas telas para la estación recibieron en **La Elegante**, de Galiano 64.

El público distinguido, que es el que acude a esta conocida y bien acreditada tienda sabe distinguir los dibujos, coloridos y materiales que reciben en su nuevo departamento, viéndose invadido constantemente de la mejor sociedad, que va en busca de las más finas telas que poseen.

Además de los encajes, que siempre fueron la principal atracción de **La Elegante**, ahora han completado su establecimiento, donde no falta nada de lo último que marca la moda.

REGLAS SOCIALES

En el buen servicio de una mesa se recomienda que la sopa se sirva antes de entrar al comedor los invitados, siempre que no haya frutas para empezar y el cocktail se servirá fuera.

Delante de cada invitado, cuando es una comida grande, se colocará un menú entre varias personas.

Los vinos viejos se sirven tendidos en una cesta envolviendo las botellas de modo que, si se quiere, se pueda ver la etiqueta.

Para comer ostras hay unos tenedorcitos largos y estrechos que facilitan desprender la masa de las conchas. Hay cubiertos especiales también para comer las frutas, el pescado y los helados.

Si hay jefe de cocina se servirá en porciones individuales fuera de la mesa, pero lo más elegante es que venga cortado el asado y el plato que se sirva en la misma mesa.

Después del postre de cocina se lleva a los invitados a una terraza, salón o gabinete, donde se servirá el café, los licores, las pastillas de menta, etcétera.

Los quesos nunca se colocan en la mesa, se sirven acompañados del dulce, bien al servirse éste o después de haberle servido a todos como un segundo plato.

BUENAS COSTUMBRES

La mujer **chic** no cree que la etiqueta debe guardarse solamente para cuando tenemos personas de visita.

Aún en la intimidad debe reinar cierta etiqueta, no olvidando nunca las prácticas de la buena educación en la vida ordinaria.

La educación es obligatoria y se ve en los tratados de etiqueta, que le prestan más importancia a los detalles familiares que a los actos sociales donde la delicadeza es natural que reine por todas partes.

POEMAS DEL AMOR MAS PURO

Hijita

Hijita del alma,
campanita loca
que vas repicando
la ingenua alegría
de tu corazón,
así es como quiero
que seas...
luz, perfume y ala,
sedante y caricia para mi existencia,
rayito de sol...

Hijita; qué diera
por presar el tiempo,
porque no corrieras
junto a él veloz...
porque fueras siempre
esto que ahora eres:
repicar ingenuo de alegres esquilas
que resuenan dentro de mi corazón...

Campanita alegre,
repica, repica...
desgrana el arpegio
de tu loca risa
por la vieja casa
bañada de sol...
mientras hago eterna
mi canción de cuna,
hijita del alma,
para ti que eres
el mejor regalo
que me ha dado Dios...

Margot A. Soler de Meneses.

MENU DEL DIA

Almuerzo	Comida
Supreme de melón.	Ostiones cocktail.
Huevos Cluny.	Puré de chicharos.
Plátanos rellenos con tasajo.	Langosta a la americana.
Bisteck a la criolla.	Pollo asado al horno.
Ensalada de chayotes.	Ensalada de coliflor.
Natilla quemada.	Panetelitas borrachas.

RECETAS DE COCINA

Crema de Espárragos

Se blanquean durante cinco minutos una libra y media de puntas de espárragos frescos. Se dejan escurrir y se colocan después en un litro de salsa Bechamel clara y que esté hirviendo, terminando de cocinarse unido todo. Luego se cuela por un colador chino, añadiendo un poco de consomé blanco. Al servirse se pondrá puntas de espárragos que hayan sido cocinadas en la crema.

M. R. de FONTANILLS.

ESTADO DEL TIEMPO

Nota del mediodía del viernes:

En la mitad oriental de los Estados Unidos hay altas presiones, extendidas hacia el sur, hasta Cuba, México y todo el Golfo y hacia el norte, con un centro de bastante intensidad sobre Ontario. El estado del tiempo en Cuba depende de este organismo.

Pronóstico para hoy sábado: Régimen de brisote de región este, con algunos nublados y lluvias diseminadas por el territorio. Poco cambio en temperaturas.

UNIVERSIDAD DE LA HABANA

FACULTAD DE MEDICINA Y FARMACIA

SUBASTA

Por la presente se pone en conocimiento de los interesados, que en el Decanato de esta Facultad (Universidad) se encuentran a la disposición del que lo solicite, los pliegos de condiciones para la subasta de 150 banquetas de caoba, que han de adquirirse para la Cátedra de Anatomía de la Escuela de Medicina. Hasta el miércoles día 9 del actual a las 12 m. pueden solicitarse los mismos.

Habana, 3 de Enero de 1935.
Secretario de la Facultad.
Dr. J. Manuel Viamonte.

¡Calidad Superior!

BAYER

CAFIASPIRINA

contra dolores y malestares

TOS CATARROS
JARABE
THIGAIOL

FARMACIA DROGUERIA DE "JOHNSON"
DE TURNO LOS LUNES
Obispo Nº 30 TELEFONO-A-2129.

LA MAYOR
35 EDIFICIOS
700 EMPLEADOS
SARRÁ
DROGUERIA
ABIERTA TODOS LOS DIAS Y TODA LA NOCHE LOS MARTES
A-8026 A-3641

FARMACIAS de turno hoy

SABADO

HABANA

Ave. de Italia (Galiano) 129	A-2171
A. Menocal (Infanta) y San Rafael	U-6890
A Menocal y Néstor Sardiñas	U-8080
Ave. República (San Lázaro) 275	U-6822
Bernaza (Plácido) 4, esquina a Obispo	A-1235
Crespo 16	
Esperanza 57	M-4036
Finlay (Zanja) 115	U-6717
Gral Aranguren y Condesa	M-4516
Gral. Aranguren y Animas	M-4540
Gral Carrillo (S. Rafael) 126	
Gral Carrillo y Aramburo.	U-6902
Gral Freyre de Andrade y Jovellar	U-6630
Leonor Pérez (Paula) 53	M-5462
Luz y Compostela	M-1900
Máximo Gómez (Monte) 128.	M-8076
Máximo Gómez esquina a Matadero	M-4785
Máximo Gómez (Monte) 404	M-5371
Merced y Picota	M-8787
Oquendo y Víctor Muñoz (Sitios)	U-6405
Padre Varela Belascoain 117	M-4659
Padre Varela y Nueva del Pilar	M-6657
Paseo de Martí (Prado) 104.	M-8883
Rafael M. de Labra (Aguila) 42	M-3993
R. M Alonso (Gervasio) y Maloja	U-5545
R.M. de Labra y Alcantarilla Ricla (Muralla) y San Ignacio	M-4710
Salud y M. Delgado, (Lealtad)	M-5440
San José y M M Delgado (Lealtad)	M-4766
R. Cabrera (Industria) y Zenea	M-4684
Zenea y M. M. Delgado, (Lealtad)	M-7971

VEDADO

Ave Wilson (Línea) o 9) 20	F-6224
Ave. Wilson (Línea o 9) 156	F-4040
Quinta No. 40.	F-5872
12 y 21	F-6172
23 entre 2 y 4	F-6130
23 y 22	F-6164
Zapata entre A y B	F-6065

VIBORA

10 de Octubre y Estrada Palma	I-7756
10 de Octubre y Avenida de Acosta	I-3555
Dolores y 15 (Lawton)	X-3058
Santa Catalina 61	X-2317

JESUS DEL MONTE Y S. SUAREZ

10 de Octubre (J del Monte) 130	M-5303
10 de Octubre (J. del Monte) 267	I-7795
10 de Octubre (J del Monte) y Princesa)	I-4444
Juan B. Zayas y Lacret	I-6767
Juan Delgado y Libertad	I-3636

LUYANO

CASERIO DE LUYANO	
M.F. de Castro (Luyanó) 121	I-7452

CERRO

Calzada del Cerro 815	I-7272
Calzada del Cerro 891	I-7342
Falgueras 5	M-3900
Florencia y San Quintín	I-7585
Moreno 40 B	I-7410

NOTA.—Este grupo deberá prestar servicio público todo el día y toda la noche de los domingos siguientes: Febrero 10, Marzo 24, Mayo 5, Junio 16, Julio 28, Septiembre 8, Octubre 20 y Diciembre 21

BOMBA OCUPADA

La policía ocupó ayer tarde una bomba en Cristina y San Joaquín, cuyo explosivo fué recogido por el sargento Barrios y arrojado al mar.

CRUCIGRAMA

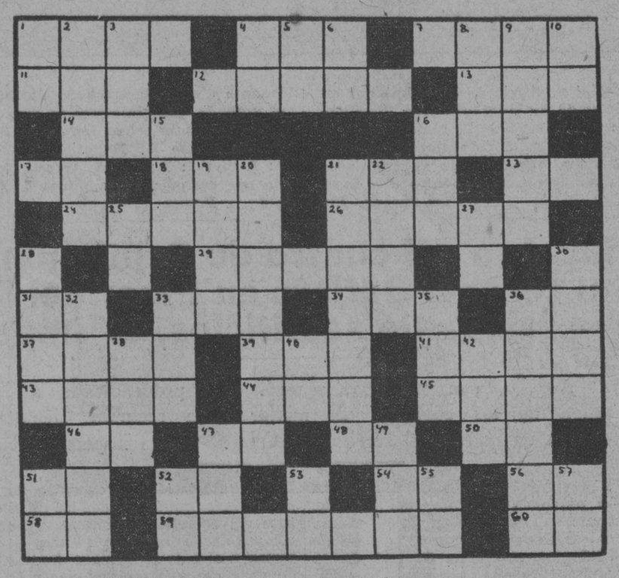

HORIZONTALES

1.—Corriente de agua (p)
4.—Cólera.
7.—Cuerno.
11.—De esta manera.
12.—Instrumento de agricultura.
13.—Interjección.
14.—Altar.
16.—Animal plantígrado.
17.—Río de Suiza.
18.—Dueña.
21.—Hombre despreciable.
23.—Negación.
24.—Género de pólipos.
26.—Cuerpo hipotético.
29.—Célebre crítico literario.
31.—Terminación de infinitivo.
33.—Personaje representativo de una nacionalidad.
34.—Juguete.
36.—Antes meridiano.
37.—Segunda de las partes en que los romanos dividieron el mes.
39.—Etcétera.
41.—Vástago o vara que brota del tallo o tronco principal.
43.—Inclinación vivísima a alguna persona o cosa.
44.—Otorgo.
45.—Río de Asia.
46.—Naipe.
47.—Río de Suiza.
48.—Artículo.
50.—Pronombre.
51.—Sobre (en inglés).
52.—Contracción.
54.—Sociedad Anónima
56.—Número romano.
58.—Río de Italia.
59.—Tiempo del verbo mirar.
60.—Escuche.

VERTICALES

1.—Dios del Sol.
2.—Hijo de Abraham.
3.—Escuchar.
4.—Marchar.
5.—Igual al 1 vertical.
6.—Preposición inseparable.
8.—Villa en la provincia de Zaragoza.
9.—Diptongo.
15.—Río de Suiza.
16.—Metal.
19.—Enferma.
20.—Paseo con álamos
21.—Molusco.
22.—Amarrar.
25.—Pronombre.
27.—Sílaba que repetida resulta un apodo familiar.
28.—Río de Asia.
30.—Adorar.
32.—Natural de Roma.
33.—Río de Galicia.
35.—Reza.
36.—Género de moluscos.
38.—Pronombre.
40.—Variante.
42.—Dueño.
47.—En el juego de la secansa dos o tres cartas iguales.
49.—Agarradera.
51.—Obras Públicas.
52.—Antes meridiano.
53.—Nota musical.
55.—Afirmación Nacional.
57.—Número romano.

Solución al Crucigrama anterior

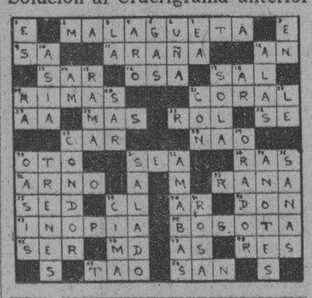

HERIDO A PUÑALADAS

Ricardo Herrera Márquez, vecino de Concepción y 11, en Lawton, sufrió ayer heridas de carácter grave, al ser agredido por un desconocido, que lo acometió con un cuchillo en los momentos que transitaba por la esquina de Rastro y Vives, dándose a la fuga.

Cuide usted
su estómago
porque es la base de
su salud
*
Yo padecí también como usted, pero me curó el
DIGESTÓNICO
del Dr. Vicente
VENTA EN FARMACIAS

A Través de la Vida

Por HECTOR DE SAAVEDRA

LA GAYA CIENCIA

El señor Emilio Bacardí, clubman, que combatió en la guerra de nuestra independencia, y que hoy está peleando por los intereses de la gran industria nacional de que fué uno de los fundadores su padre, Don Emilio Bacardí Moreau, literato exquisito y patriota insigne, tuvo la misma idea que yo, al dirigirnos al teatro Nacional, el 31 de Diciembre para despedir, cortésmente, el año atrabiliario de 1934.

Pero el señor Bacardí y yo, sin ponernos de acuerdo, elegimos la hora de la tarde y no la de la noche, demasiado concurrida para nuestros tranquilos espíritus. Cuando «tramonta il sole», —que dice la bella lengua italiana,— la gran Sala del Teatro Nacional es encantadora. El amplio local se llena de una concurrencia muy elegante en sus modales y en su indumentaria, en su mayoría de señoras, que son los seres privilegiados «que no tienen qué hacer» y por eso fuman, gracias a la amable tolerancia del señor García, que es hombre de mundo y de talento que sabe por experiencia que gobernar es transigir.

Pero no resulta molesta aquella licencia, porque el cigarrillo de las damas es perfumado y sutil. Dura poco y se esfuma inmediatamente, como las ilusiones. Lo que es insoportable es la tagarnina que apesta, o ese tabaco gordo que vive eternamente y expele más humo que una chimenea. No haya cuidado de que eso ocurra en el Nacional, porque los asistentes son discretos y comedidos y guardan, a más del silencio, las buenas formas, que tanto estiman.

Encantados por aquella comunidad en el reposo, pronto tiramos cada uno por nuestro lado para disfrutarlo en la dulce soledad de tanta compañía, pero no sin que antes pasáramos por el despacho del señor García y le saludáramos deseándole para el Año Nuevo la continuación de su triunfo que es evidente. También hicimos votos por la felicidad de la señorita García, que colabora allí con su hermano, el Director de aquella Empresa, y saludamos, asimismo, al señor Ignacio Irure, viejo amigo del Unión Club, que no sé qué hace en este negocio del Nacional. El caso es que, sin darme cuenta, saqué de allí al señor Bacardí cuando de seguro deseaba ofrecer un cock-tail de honor a la muy distinguida señorita García.

Me extasié en la obra policiaca «El Artífice del Crimen», que ya es vieja en el cartel, pero que para mí era nueva.

Parece increíble que el cerebro humano sea inagotable hasta ese punto. A diario se escriben artículos, cuentos y novelas que resultan originales en medio de la inmensa producción. Cuando se cree agotado un tema, como ese del cuento policiaco, aparece un argumento ingeniosísimo y de una lógica incontrovertible. Se prueba —por un detective de gran imaginación—, que se puede realizar un crimen sin que se logre, por los más expertos, descubrir al delincuente. Esto parece imposible en Europa donde por indicios tan sutiles como la colilla de un cigarro, se ha descubierto un delito que emocionó a todo París.

Resulta, pues, que se puede delinquir con impunidad, y no en causas tan vulgares y sencillas como la de la mujer asesinada en la bañadera que tuvimos aquí y que todos conocen.

Con esta enseñanza acabé el año, y no supe del actual hasta que los tiros de fusilería me despertaron a las doce de la noche. Sin darme buena cuenta, de lo que ocurría, y por el hábito de oírlos cotidianamente, creí que sería una sublevación en el Campamento de Columbia, vecino de «Bagatelle», pero pensé al momento que allí estaba Batista y volví a dormir tranquilamente.

NO QUERIAN MOSTRAR QUE LA GREAT WESTERN SUGAR GANABA AL AÑO 9,000,000

TRENTON, enero 4. (AP).—Ventilando el pleito interpuesto por el accionista de la «Great Western Company», Víctor Grieff, contra la transferencia de valores por un total de $9.000.000 del activo de la empresa a la «Cache La Poudre Company» había sido creada para evitar dar la impresión de que la «Great Western Sugar Company» estuviese ganando ese dinero en un año, lo cual no se ajustaba a la verdad».

MATANCERAS

LA BODA DEL MIERCOLES

En el Carmelo.

Entre los celajes de la tarde agonizante, y el tinte violeta de un cielo al que daba su adiós el sol, abrió sus puertas, a esa hora poética de la tarde, el templo de los Padres Carmelitas, para bendecir ante su altar los amores de una muy gentil pareja, que en ese día dos de enero, quedó unida para siempre con los lazos indisolubles del matrimonio.

¿Sus nombres?

Blanquita Flor y Jorganes y Jesús Cruza y Torres.

Jóvenes que pertenecen a viejas y acaudaladas familias yumurinas y que gozan y disfrutan de simpatías y afectos muy muchos en el seno de nuestra sociedad.

Como lo dice su nombre—Blanca—encárnase en la fiancée la pureza inmaculada de una juvenil belleza, y como lo reafirma su apellido—Flor—simboliza esa novia matices y perfumes, fragancias y lozanías, que con las más excelsas virtudes la exaltan al rango de la mujer perfecta.

Ataviada con las más ricas galas nupciales, habillé de Angela Vargas, la muy renombrada couturiere matancera, atravesó las naves de la Iglesia Carmelitana la señorita Blanca Flor, entre la admiración y el elogio, de cuantos amigos de los suyos, congregábanse allí para testificar sus esponsales.

De línea purísima su robe, estaba interpretado en satín, sin un solo adorno que rompiera la línea y restara majestad a la estilizada silueta.

Larga la cola, abriase magníficamente como en cascada de espuma y velando sutilmente la airosa figura, el velo de tul, que se ceñía a las sienes, por un trenzado de plata.

De lirios cállas era el ramo, que rubricaba Rosendo Sandomingo. Fragantes lirios que competían en donaire y gallardía con el lirio que los portaba.

Daba el brazo la señorita Flor, a su tío, el señor Jacinto Jorganes y con él cruzó por entre la senda florida que la llevó hasta el ara donde la esperaba el novio.

Vestía de uniforme el teniente Jesús Cruza, el vistoso uniforme de nuestra Marina Constitucional, a la que pertenece y a la que honra por su caballerosidad, por su valor y por sus inapreciables dotes.

Decorado el templo por el propio Sandomingo, fué ante aquel altar, convertido en poema de albura y de fragancia, que ofició en la ceremonia nupcial al R. Padre Fray José Luis de Santa Teresa, que revestido con los oropeles de ritual, consagró esa unión Cruza-Flor, de aquí levantado acta.

Actuó de madrina en el acto, la señora Ana Torres de Cruza, madre del novio y como padrino Jacinto Jorganes, tío de la desposada.

Como testigos de Blanca rubricaron el pliego su dos hermanos Pancho y Juan, jóvenes profesionales a los que está reservado brillantísimo porvenir y el señor Jacinto Villa, acaudalado hombre de negocios de esta plaza.

Por el novio, firmó el Secretario de Obras Públicas, señor Enrique Ruiz Williams, el eminente médico doctor Federico Escoto, y el capitán Sabas González.

Terminada la ceremonia volvió a cruzar el camino sembrado de narcos y azucenas, obra de Sandomingo, la gentilísima Blanquita, pero ahora del brazo del que haciéndola su reina, la escogiera en la vida para su compañera y señora.

Esperaba en el atrio a la felicísima pareja el bunch de oficiales compañeros del novio, que con sus sables formaron el radiante túnel de acero, bajo el que, venturosísimos, abandonaron el templo los ya esposos Cruza-Flor.

Fué entonces que se inició el desfile en el templo hacia la residencia de la señora Viuda de Flor, la dama tan bondadosa, tan noble y tan buena Julia Jorganes y fué allí donde, con esplendidez y derroche grandes, obsequióse a la selectísima y numerosa concurrencia a la boda.

Corrió a mares el champagne.

Y saboreóse en el suntuoso buffet las exquisiteces más grandes de repostería con fiambres y confituras deliciosas.

Una relación de la concurrencia en que bien pudiéramos decir que estaba la Matanzas elegante toda, aunábase con el también numerosísimo grupo de oficiales tanto de la Marina como del Ejército que prestigiaron esa boda.

En representación del coronel Batista, asistió uno de sus ayudantes, el teniente Feijó.

Y autoridades, médicos, compañeros de Juan, abogados que lo son de Pancho y representaciones del comercio, la banca y la industria, contábanse allí nútridamente.

Rumbo a la Habana partió la feliz pareja, donde hoy goza de estas primicias de su luna de miel, que el cronista les desea interminable.

Sean felicísimos Blanquita Flor y Jesús Cruza.

LAS AMELIAS

En la festividad de hoy.

Celebra su onomástico en esta fecha la distinguida dama Amelia Sánchez de Benavides, tronco de una apreciabilísima familia de esta sociedad.

Está también de días Amelita Caballo de Alzuri.

Amelia Martínez de Iraeta Lecuona.

Y Amelita de Céspedes de Grodier.

Un último saludo llevan estas líneas a Amelita Rivero, a la que tan gratamente se recuerda en esta sociedad.

Felicidades.

EL REPARTO DE MAÑANA

En día de Reyes.

Cuatro los lugares donde serán obsequiados los niños pobres de la población, a iniciativas de nuestro Gobernador Provincial el doctor Lorenzo Delgado, que ratifica así una vez más sus altos sentimientos y la inagotables bondades de su corazón de hombre altruista y noble.

Como anticipo a ese reparto sería esta tarde la original manifestación en que los Tres Reyes Magos recorrerán nuestras calles, acompañados de las autoridades, instituciones de Caridad y damas y caballeros de nuestra sociedad.

Algo nunca hecho en Matanzas.

Y que ojalá sirva de estímulo y de ejemplo en el futuro, para que días tan gratos como los presentes no se olvide, a los que de todo carecen y viven en eterna tristeza.

Serán esos repartos de mañana, el uno en el Cuartel de Bomberos «Enrique Estrada», estando al frente las señoras Clara Gómez de Linares y María Luisa Bidoria de Guiteras.

Habrá otro en el Instituto, presidiendo el grupo de señoras que allí actuarán María Dolores Núñez de Beato.

Otro en Pueblo Nuevo, en el Parquecito de la Iglesia, bajo la dirección de la señora Carmen Urréchaga, Presidenta de las Señoritas de la Caridad.

Y el otro en Versalles, donde actúan las Isabelinas, con Eulalia Ayo a su frente.

En todos estos sitios se ofrecerán animados conciertos, estando el de Bomberos a cargo de la Banda Municipal, el del Instituto de la Militar y los de Versalles y Pueblo Nuevo amenizados por dos orquestas contratadas al efecto.

Manolo JARQUIN

¡¡JUGUETES PARA EL DIA DE REYES!!

EL MAYOR SURTIDO
a los precios más económicos
LO ENCONTRARA EN LA LIBRERIA
"LA MODERNA POESIA"
(OBISPO Y BERNAZA)

ANTES DE COMPRAR JUGUETES O LIBROS PROPIOS PARA LA NIÑEZ VISITE NUESTRA EXPOSICION DONDE HA DE ENCONTRAR LO QUE DESEA Y DE ACUERDO CON SUS POSIBILIDADES ECONOMICAS

COLUMPIOS, ESCRITORIOS, AUTOMOVILES, VELOCIPEDOS, PATINES, CINEMATOGRAFOS, FERROCARRILES, CAÑONES, ESCOPETAS DE AIRE, CASAS DE CAMPO, MUÑECAS DE TODAS CLASES, AEROPLANOS, ETC. ETC.

TODO A PRECIOS SIN COMPETENCIA

La Moderna Poesía

OBISPO No. 135, ESQUINA A BERNAZA
APARTADO 605. HABANA TELEFONO A-1171

Suscríbase y Anúnciese en el DIARIO DE LA MARINA

M.E.C.D. 2016

¡Un Momento!

Se acercan los REYES

Los padres no deben olvidar que EL MEJOR REGALO para sus hijos es

EL TESORO DE LA JUVENTUD

la biblioteca soñada y deseada por todos los niños y que además, interesará y proporcionará conocimientos a la familia entera, ya sean jóvenes o ancianos.
La "nueva edición", mejorada y revisada la vende UNICA Y EXCLUSIVAMENTE brindando grandes facilidades de pago

"LA CASA ZIMMERMANN"

Neptuno número 182 Teléfono U-5017

PROCESADOS

El Juez de Instrucción de la Primera, dictó auto de procesamiento contra Martín Sánchez Sánchez, por atentado con fianza de 300 pesos y Manuel Rodríguez, por estafa, se le señaló fianza de 200 pesos.

CRONICA HABANERA

DEL GRAN CASINO NACIONAL

Hoy celebra el Gran Casino Nacional su noche de moda.

Una gran noche, a la que brindará distinción y elegancia nuestra sociedad distinguida, que allí se congrega.

Se han preparado muchos alicientes con motivo de la víspera de Reyes.

Habrá un show magnífico.

En él actuará la tan celebrada pareja Clarisse y Christian, que harán nuevas demostraciones de sus exquisitos bailes; Elia de Granados y la notable pareja de rumba.

La Orquesta de los Hermanos Castro, el famoso conjunto, alternará en el programa bailable con el septeto «Casino».

Hay numerosísimas mesas reservadas para la comida, según nos dice Casa Miquelo, el atento y siempre activo «maitre d'hote».

Dichas reservaciones podrán hacerse durante todo el día por el teléfono FO-7420.

«CONTINENTE»»

Con este título saldrá el día diez del corriente a la luz pública, una nueva revista habanera, bajo la experta dirección de la exquisita poetisa y recitadora Mary Morandeyra.

La revista «Continente», cuyo éxito está asegurado, reúne en sus páginas todo lo que significa arte, literatura, modas...

Traerá artículos de interés general, avalorados con conocidas firmas y grabados de actualidad, todo dispuesto en sus páginas de manera original.

SANTOS DE HOY: SANTA AMELIA

Están de días en esta fecha un grupo de damas, a las que saludamos.

En primer término la bondadosa y muy distinguida dama Amelia Solberg de Hoskinson, cuyas iniciativas en pro de toda obra benéfica son siempre solicitadas.

Otra dama distinguida, que también dedica sus actividades a obras de caridad, Amelia Rivero de Domínguez. Presidenta de la Junta Piadosa de Señoras de la Maternidad.

Amelia Portela, gentilísima esposa del doctor José María Zayas, ex Administrador de la Aduana de la Habana, y su hija tan bonita, Amelie Zayas, señorita que figura en la nueva promocin.

Amelia Franchi Viuda de Ortiz, aun bajo el pesar de la muerte de su esposo, y su hija Amelia Ortiz, la joven dama.

Amelita de Céspedes de Gronlier, Amelia María Cadaval de Fernández Blanco y Nenita Díaz, la joven y bella señora de nuestro querido amigo Oscar Hernández Lovio.

Amelia Barreras de Rodríguez Feo.

Amelia Crusellas, distinguida esposa del señor Alfredo Benítez.

Amelia Alvarez de Aixalá y su hija Amelia Aixalá de Elías.

Amelia López de García; Amelia Laborde de Franchi Alfaro; Amelia Ramis de González; Amelia de Cañas de Moliner; Amelia Rodríguez viuda de Fernández; Amelia Du Bouchet de Azoy.

Amelia Agüero de Espino.

Amelia González de Vinageras; Amelia Cañal de O-Farrill; Amelia Núñez de Saladrigas; Amelia Armengol de Jiménez.

Amelia Toñarely de Otero; Amelia Porto de Urrutia; Amelia Zayas viuda de Buzzi; Amelia Gutiérrez de Martínez; Amelia Ramírez de Fránquiz; Amelia Fornos de Romagosa; Amelia Rams de Darna; Amelia Maza de Martínez.

Amelia de Vera de Lens, la culta educadora, que dirige el colegio que lleva su nombre.

La distinguida profesora de canto, Amelia Izquierdo.

Amelia Blanco viuda de Fernández de Castro.

Amelia Flores de Illá.

Amelia Duplessis de González Ferragur, quien no podrá recibir por encontrarse recluída con un ataque de grippe.

Amelia Llaguno de Lee; Amelia Diego de Martín; Amelia Morejón de López Miranda; Amelita García de Zumeta; Amelia Piñeiro de Berenguer; Amelia Fernández Rodríguez de Mayobre.

Amelia de los Reyes Gavilán, esposa del ingeniero y arquitecto Juan Antonio Cosculluela.

Amelia Campos de Cartañá y su sobrina, la señorita Amelia Perna.

Señoritas:

Amelia Toscano; Amelia Díaz; Amelia Muñoz; Amelia Silverio; Amelia Franchi Alfaro; Amelia Chaple.

Amelia Gastón y Herrera.

Amelia Vázquez; Amelia Rey y Amelia Ferrera.

LOS QUE EMBARCAN

Por la vía aérea, partieron hacia Miami, el jueves, el doctor Félix Granados, ex secretario de Gobernación y su bella esposa Tetè Diago.

Ayer, a bordo del Pennsylvania, embarcó para el Norte, el joven abogado Alfredo de Castro y Pérez Vento, quien vuelve a la Universidad de Harvard, donde toma un curso especial de su carrera.

También ha embarcado hacia el Norte, con el propósito de tomar algunos días de descanso, el joven y notable especialista Pedro Manuel Souza.

Hoy saldrá rumbo a New Orleans, donde cursa su carrera, el joven Rigoberto Areces.

LA GRAN BODA DE MAÑANA

Para las doce del día de mañana, domingo, en la Iglesia de San Juan de Letrán, está señalada la boda de la encantadora y gentil señorita Leopoldina Díaz Alvarez, con el joven y distinguido abogado, doctor Pedro Basterrechea.

Boda elegante, para la que se hecho una extensa invitación entre las amistades de ambos contrayentes.

El adorno floral del templo, bello y exquisito, así como el bouquet nupcial para la señorita Díaz, serán obras de «Trías», el conocido jardín de la calle Doce, en el Vedado, cuyos floristas incomparables nos darán una vez más muestras de su arte y gusto.

En la ceremonia civil, que tendrá lugar después de la religiosa, actuará el doctor Claudio Remírez André.

Serán testigos por ella los señores Faustino González, José López, Felipe Lizama y los doctores José Oliveros y Antonio Pérez.

Por él, lo serán los doctores Oscar Hernández, Jorge Navarrete y Oscar Remírez, y los señores José Calixto Suárez y José Muñiz.

TEATRO «NACIONAL»

Mañana domingo, se celebra el Día de Reyes, en el que los niños sienten las emociones de su feliz edad con la posesión de algunos juguetes y los alegres festejos de la simbólica fiesta.

Todo ello se lo proporcionará la empresa del teatro «Nacional», nuestro gran coliseo, con las magníficas funciones organizadas para tal día.

Habrá juguetes y diversos alicientes, en la tanda de diez y media a doce del día, en combinación con el gran Circo Santos y Artigas, que desfilará por la escena del «Nacional», con sus payasos, sus acróbatas, sus artistas chinos, sus muñecos parlantes, sus saltarines y clows y todo lo que constituye su policromía bulliciosa que tanto gusta a chicos y grandes.

Después habrá otra tanda especial, pasándose por la pantalla la bellísima película «Alicia en el País de las Maravillas», dedicada por la Paramount al elemento infantil.

Además habrá seis películas cómicas, cartones y comedias, hábilmente seleccionados.

OPERADA

En la Clínica de la Asociación Cubana, en el Cerro, fué sometida anteayer por la mañana, a una delicada operación de la vesícula, la señora Nena Roig, joven y bella esposa del doctor Mario Martínez Azcue, conocido dentista.

Dicha operación, de la cual se encuentra la paciente en estado bastante satisfactorio, fué practicada por el notable cirujano, doctor Ricardo Núñez Portuondo.

Hacemos votos por su pronto restablecimiento.

Wardway Cakes y Helados Pureza

son dos artículos que se deben incluir para la fiesta de sus niños mañana Domingo

El Dia de los Reyes

Los años de la niñez y su preciosa inocencia son relativamente cortos y se debe hacer todo lo posible para que ese día de alegria y de tradición quede como uno de los días del año de más importancia para los niños.

Venta Especial Combinada

A todo cliente que durante las horas de venta de hoy o mañana nos haga compras de cualquier variedad de Wardway Cakes en nuestro Salón de la Calle K, Vedado, le daremos la oportunidad, por cada peso de Cakes que compre, de beneficiarse con la adquisición de un litro de Helados Pureza de Ward al precio especial (pagado por adelantado) de

$1.50 por los cakes y el litro de Helado.

Vd. podrá llevar los cakes en el momento de hacer la compra y se le entregará una tarjeta en calidad de recibo de $1.50 en pago de los cakes y el helado y a cualquiera hora durante el Domingo hasta las 11 p. m. podra Vd. devolver la tarjeta y recoger en cambio el litro de helado.

Recibiremos órdenes, pagadas por adelantado, de todas las personas que haciendo su compra en el día de hoy deseen estar seguras de recibir el Cake y el Helado al Precio Especial Combinado, y de acuerdo con sus pedidos prepararemos y reservaremos cakes de cualquier variedad para que puedan recogerlos a cualquier hora fijada del Domingo. Toda la compra podrá ser recogida el Sábado si así se desea.

Esta oferta rige solamente para hoy y mañana

El Dia de los Reyes

Cremería de Ward — Calle K. - Vedado entre 21 y 23 — Teléfono F-3133

Todas las razas; todos los pueblos . . . con sus cantos populares, sus músicas bailables . . . cruzando miles y miles de kilómetros . . . hasta llegar a los oidos de Ud. que, comodamente, por un simple movimiento de la aguja del cuadrante, controla el mundo entero . . . . Oiga y vea los portentosos RCA Víctor 1935, todos de onda corta y larga; perfección suprema del sonido; alcance ilimitado; belleza de los muebles; precios económicos. . . . . .

UNIVERSAL MUSIC Cº — S. RAFAEL Y CONSULADO T. A-2930
CIA CUBANA DE FONOGRAFOS — O'REILLY 89. T. A-3128
VDA. DE HUMARA Y LASTRA, S. EN C. — MURALLA 83 Y 85 — Ts. A-3498 Y M-9093

Ud. también puede ser un EXPERTO en RADIO en pocos meses..

Miles otros han alcanzado éxito en esta profesión siguiendo mi famoso método de enseñanza por correspondencia en español. UNICO experimentado en la práctica durante 30 AÑOS seguidos. Aprende pronto y fácilmente y en su propia casa, todas las ramas de esta industria: Televisión—Cine Sonoro—Radio-telegrafía y telefonía—Sistemas de Amplificación—Onda Corta y Larga, etc., etc.... No necesita experiencia previa alguna.

TODO ESTO GRATIS CON SU CURSO

Ultramoderno receptor Superheterodino, Analizador, y Herramientas dotados—SIN COSTO ADICIONAL — para que haga trabajos que le producirán dinero.

¡Aumente sus ingresos! ¡Sea otro de mis alumnos prósperos! Pida mi Libro GRATIS a vuelta de correo.

Envíe Hoy Este Cupón

ESCUELA NACIONAL DE RADIO
ESTABLECIDA DESDE 1905
No tenemos Agentes ni Sucursales. Dirección única:
4006 S. Figueroa St. Los Angeles, Calif. E. U. A.

PIDA MI LIBRO ILUSTRADO GRATIS

SR. J. A. ROSENKRANZ, Presidente
4006 S. Figueroa St.—Los Angeles, Calif., E.U.A. Dept. 51-D1.

Sírvase enviarme, sin obligación de mi parte, su LIBRO ilustrado GRATIS, con datos para ganar dinero en RADIO.

Nombre.....Edad.....
Dirección.....
Población.....Prov. o Edo.....

JOCKEY CLUB

Animado y concurrido se verá hoy sábado, el aristocrático Jockey Club.

A las dos y media de la tarde darán comienzo las carreras, que tanto interés han despertado entre los fanáticos del sport hípico.

Se congregarán allí distinguidos elementos de nuestra sociedad.

En los intermedios se bailará, a los acordes de una notable orquesta femenina.

DE REGRESO

Después de una larga ausencia de cuatro años, llegaron anteayer a la Habana, por la vía aérea, los jóvenes y distinguidos esposos Bebito Argüelles y Carmen Sampedro.

Llegaron ese día también, por la misma vía, los conocidos esposos José Antonio Méjer y Ofelia Sarrá, y Fiquito Méjer e Hilda Sarrá, así como el joven Frank Steinhart Jr., y su gentil esposa Lillian Krueger.

(Continúa en la Pág. SIETE)

"EL BOMBERO"

AVISA

Que NO se dejen sorprender por personas que han dejado de ser empleados de esta casa, por su mal comportamiento.

EL CAFE DE TRES GENERACIONES.

Galiano 120 Telf. A-4076

M.E.C.D. 2016

Escenario y Pantalla

«CAMPOAMOR»: UN NUEVO PROGRAMA

La importación de «shows» americanos ha sido un gran éxito para el «Campoamor». No es que aquí no podamos hacer cosas mejores; es que al público le gusta ver nuevas caras, reir nuevas gracias, abrevarse en lo distinto, por el sólo hecho de serlo, sin reparar mucho en calidades. El caso es que el teatro «Campoamor» resulta hoy, uno de los más concurridos de La Habana.

Ayer hubo cambio de programa en ese coliseo. Se estrenó «La edad dichosa», una película de gente joven y bulliciosa, y los «Franklin's Fantasy Follies» presentaron un nuevo «show».

«La edad dichosa» es una película que tiene el atractivo de su ambiente y de la alegre y ruidosa muchachada que en ella interviene. Estamos entre hombres y mujeres que, por estar en esa «edad dichosa» a que alude el título, liban la «flor del instante», como quería el poeta, sin adentrarse en la raiz amarga del tiempo.

Toda esta película es un gran paso de danza. Jazz, desde luego. Los bailarines son escolares adolescentes de una pequeña ciudad de los Estados Unidos. Hay, naturalmente, su fábula sentimental, su amorío romántico, su atisbo de drama; pero un jacarandoso buen humor predomina en el «film', que está atravesado por gratas canciones de juventud.

El principal intérprete de «La edad dichosa» es el danzarín Hal Le Roy, un joven maestro en la «top dance».

Los demás artsistas que encabezan el reparto son Patricia Ellis, Guy Kibbee y Hug Herbert.

Los Franklins, por su parte, contribuyeron también a la renovación total del programa, presentando un nuevo «show», predominantemente acrobático, como todos los suyos, y que causó buena impresión en el público, a juzgar por los aplausos tan ruidosos, como frecuentes.

Nada menos que de quince números se compone este nuevo espectáculo, superficial y sin pretensiones; pero rico de movimiento y de color.

La parte circense de este «show» es, sin duda, lo más interesante. Hay un grupo de «boys» y «girls' que llenan la escena con sus actos gimnásticos, sus contorsionismos, saltos y piruetas.

En suma: un entretenido programa de cine y «variedades», en que por poco dinero se está el público más de dos horas en el teatro, disfrutando del más variado mosaico escénico. **Francisco ICHASO.**

NOTAS

«MUSICA Y MUJERES» EN EL «ENCANTO»

Hoy y mañana serán las últimas exhibiciones del gran espectáculo musical de Warner, titulado: «Música y Mujeres», que ha constituído un nuevo triunfo de esta gran casa productora, pero sobre todo de Ruby Keeler y Dick Powell, la simpática pareja que tantos éxitos viene alcanzando. Con ellos actúan también Joan Blondell, Zasu Pitts, Guy Kibbee, Hugh Herberth y las doscientas mujeres más encantadoras del mundo.

Mañana se repite también en la matinée, acompañada de la preciosísima producción «El payaso del Circo», por Joe E. Brown, el popular «bocaza».

El lunes el gran espectáculo «Una noche de amor», la exquisita producción con la divina Grace Moore, famosa cantante del Metropolitán Opera de New York. El vestuario, la presentación, la estupenda orquesta y todos los detalles de «Una noche de amor» son en verdad grandiosos, pero, no hay que olvidar que es el interés máximo de su argumento y lo delicioso de sus escenas románticas lo que han de popularizar esta obra entre los que gustan de ver una película fina, en que los papeles principales están interpretados por celebridades de la escena. «Una noche de amor» se exhibirá durante toda la semana y para el lunes 14, otra gran película, «Encadenada» por Joan Crawford y Clark Gable.

«NACIONAL: «CLEOPATRA» CON CLAUDETTE COLBERT

De triunfo en triunfo, o lo que es lo mismo a teatro lleno continúan las exhibiciones en el «Nacional» de de la suprema película de la Paramount «Cleopatra», demostración palpable de los grandes recursos de la cinematografía y del genio del gran director Cecil B. de Mille.

Claudette Colbert, Warren William y Henry Wilcoxon, son los admirados protagonistas de esta gran obra.

Se exhibe también el último noticiero de la Paramount y la Sinfonía Tonta en colores: «El ratón volador».

Para mañana domingo, Día de Reyes, ha combinado la empresa del «Nacional» «Un día completo para los niños».

De 10 y 30 a 12 de la mañana actuará el Circo «Santos y Artigas», presentando los números más notables de su compañía, formada ahora para salir en tournée por toda la República. Entre estos números figura la maravillosa trouppe de artistas chinos Jim Wong, el mejor número asiático que ha venido a Cuba. También actuará en el programa del Circo «El Caballero Albert» con su trouppe de autómatas parlantes, Miss Aida, Satanela, Simbar y todos los clowns del circo, y habrá regalos de juguetes a los niños.

Los precios para la función de Circo: 40 y 30 centavos luneta o butacas sin numerar, $3.00 los palcos numerados y 20 y 10 centavos tertulia o paraíso.

Y siguiendo el «Día de Reyes», de una a cinco hay gran matinée, con el preestreno de la gran producción infantil de la Paramount «Alicia en el País de las Maravillas», película en la que trabaja diez estrellas entre estas Baby Le Roy el famoso artista niño. Hay en esta matinée seis películas cómicas además, en cartones y comedia. El precio es 40 centavos mayores y 20 centavos los niños.

Para el día 10 se anuncia la premiere de la gran película «Nada más que una mujer», en la que aparece como estrella la admirada y admirable Berta Singerman, la cual también, aparecerá en escena en los turnos de 5:30 y 9:30, recitando poesías de su selecto y extenso repertorio.

UN FORMIDABLE PROGRAMA EN EL «CAMPOAMOR»

Magnífico programa es el de hoy en «Campoamor», con el estreno de «La edad dichosa», una producción Warner con el famoso bailarín Hal Le Roy, las encantadoras artistas Roselle Hudson y Patricia Ellis, el «viejo verde» Guy Kibbee y el gran cómico Hugh Herberth.

En la escena «Franklin Fantasy Follies» ofrece un espectáculo nuevo con 15 números, entre los cuales sobresalen el de «La mujer dorada», los acróbatas y la «American Carioca». Este «show» se presenta a las 3:30, 5:30 y 9:30, siendo las funciones contínuas desde la una y media de la tarde hasta por la noche y a los precios de 45 centavos, la luneta entrando antes de las 5, 50 centavos después de esta hora y la tertulia 15 por el día y 20 por la noche.

El día 15, se inaugura la temporada de alto cine, con el estreno de la grandiosa producción Universal «Imitación de la vida», según la novela de la famosa escritora Fannie Hurst, dirigida por John M. Stahl y que tiene como principal intérprete Claudette Colbert, Warren William y Roselle Hudson.

Pronto, el estreno de «Casada sin intención» de Neil Hamilton, y Harold Lloyd en «La pata del gato».

EL DIA DE REYES EN EL «NACIONAL»

«Día de Reyes...» Glorioso día de Reyes, en el cual los niños sienten la emoción de sus ambiciones, limitadas en su feliz edad a la posesión de algunos juguetes y a pasar un día de alegría...

Y todo ello se lo proporcionará la empresa del «Nacional».

Dándoles juguetes y circo, de 10 y media a 12 del día en combinación con el Gran Circo «Santos y Artigas», que desfilará por la escena del «Nacional», con sus payasos, sus acróbatas, sus artistas chinos, sus muñecos parlantes, su cámara de la ilusión dirigida por Mad Satanela y el Caballero Albert, sus saltarines, su música uniformada y todo lo que constituye su policromía bulliciosa y frívola, que tanto gusta a chicos y a grandes...

Y después de la matinée del Circo que terminará a las 12, se enseñorea de la pantalla, el estreno de la película «Alicia en el País de las Maravilas», con diez estrellas en el reparto figurando en primera línea el gran actor Baby Le Roy el baby prodigio. La fantasía y la comicidad, el lujo y la mise en scene prodigiosa han sido hermanadas en esta obra que los niños ha nde gozar como un espectáculo propio para ellos.

Además habrá seis películas cómicas, comedias y cartones hábilmente seleccionados.

Será el «Nacional», mañana domingo el punto de reunión de los niños habaneros.

EXITO DE LUZ GIL EN EL «MARTI»

Luz Gil, la conocida artista que anoche hiciera su debut en el Martí, tomará parte esta tarde, a las 5 y 15, en la gran tanda elegante extraordinaria. Sube a escena la zarzuela de Agustín Rodríguez, con música de los maestros Jorge Anckerman e Isidro Laguna, titulada «La mujer fatal» y finalizará la tanda con los conocidos Mosaicos Martí.

Por la noche, a las 8 y 45: «A la conclusión del año», revista de actualidad, original de Carlos Robreño y Rodrigo Prats.

A las 10.30, «La mujer fatal».

Mañana, a las tres de la tarde, gran matinée.

El martes: homenaje a Alberto Garrido. Estreno de la revista de palpitante actualidad política, original de Julito Díaz con música del maestro Rodrigo Prats, titulada «El frente único». Además se estrenará el apropósito de Carlos Robreño, titulado «La conciliación». Se reprisará «Volando hacia la Habana o el Príncipe Carioca» y hará su presentación el famoso dueto «Los Black Hat».

BERTA SINGERMAN EN LA ESCENA Y EN LA PANTALLA

Es la empresa del teatro Nacional la que ofrecerá al público habanero, desde el jueves 10 hasta el domingo 13, esta gran atracción teatral: Berta Singerman en la escena y en la pantalla.

John Stone, uno de los más famosos directores de Hollymood, tuvo el honor de ser elegido por la Fox para dirigir la primera película en la que Berta Singerman aparece como estrella, película titulada «Nada más que una mujer»; y la Habana tendrá el honor de ver ese estreno el jueves 10, y al mismo tiempo ver y oír a Berta Singerman en la escena, en la interpretación de poesías de su exquisito repertorio.

Elena de la Torre, escritora cinematográfica, en una de sus crónicas «Desde Hollywood», refiriéndose a esta película y a Berta Singerman, dice: «la vigorosa personalidad de Berta Singerman se impone en esta película y triunfa rotundamente, abriendo nuevos horizontes para la película hispana. No habrá en el mundo latino una sola persona que deje de verla en esta su primera producción cinematográfica. Intercala en la película sus recitaciones «La rumba», «Pregones de Buenos Aires», «Hombres necios que acusáis» y «Canción del olvido», dándole, así, espíritu a la obra y avalorándola definitivamente...»

En «Nada más que una mujer» Berta Singerman es secundada por Luana Alcáñiz, Alfredo del Diestro, Juan Torena, Carmen Rodríguez y otros artistas que tienen admiradores en la Habana.

TODOS LOS DIAS
ENCUENTRA USTED NUEVOS
VESTIDOS de SPORT TARDE y BAILE en The Fair
ABRIGOS y
TRAJES corte SASTRE
Encuentra usted siempre el mayor surtido en
THE FAIR
La única Casa que le garantiza la calidad y el PERFECTO ESTILO es
The Fair San Rafael 9 y 11
Sucursal: Monte 49

CARTEL DEL DIA

POR LOS TEATROS:

PRINCIPAL DE LA COMEDIA: A-6737.—A las 5 y 30: «Pégame Luciano». A las 9 y 30: «El deseo» y variedades.

MARTI: A-1851.—A las 5 y 15: «La mujer fatal» y Mosaicos. A las 3 y 45: «A la conclusión del año. A las 10 y 30: «La mujer fatal'.

ALHAMBRA: A las 9: «Como la soñó Martí». A las 10 y 30. «El año amarillo».

POR LOS CINES:

ENCANTO: A-4433.—A todas horas: «Música y mujeres», con Rubby Keeler y Dick Powell, comedia y revista.

CAMPOAMOR: A-7054.—A todas horas: «La edad dichosa», comedia y revista y presentación de los Franklins Fantasy.

NACIONAL: A-3730.—A todas horas: «Cleopatra', con Claudette Colbert y Warren Williams, comedia y revista.

FAUSTO: «Veinte millones de enamoradas» y «Por sendas distintas».

NEPTUNO: «Nacida para el beso» y «Lo que no puede comprarse».

PRADO: «Renovemos el amor» y «La Prima Dona sentimental'.

RIVIERA: «La llama revivida» y «El misterio de la niebla».

RIALTO: «Aventuras de Cellini» y «Doble secuestro».

REGINA: «Aventuras de Cellini» y «Doble secuestro».

TRIANON: «A costa de su honor» y «Nacida para el beso».

VERDUN: «La Pasión de Vergie Winter», «Pura Dinamita».

OLIMPIC: «El crimen del Vanidades» y «Donde menos se piensa'.

ACTUALIDADES. «La Espía número 13» y «El fanfarrón».

MENDEZ: «La cautiva del amor» y «Tres amores».

LIRA: «Vaya una chica» y «Madame Buterfly.

UNIVERSAL: «La torre sombría' y «Así de grande».

MODERNO: «La cena de los acusados» y «Se acabó la fiesta».

INGLATERRA: «Creí en ti» y A falta de pruebas».

WILSON: «Creí en ti' y «A falta de pruebas».

FLORENCIA: «La Isla del misterio» y «El diablo se enamora».

BELGICA: «El solitario» y «Viva Villa».

VIOLETA: «Fiesta en Hollywood» y «La Rubia de los Follies».

CUBA: «La Sangre llama» y «Wonder Bar».

ROJO: «El mujeriego» y «Wonder Bar».

APOLO: «Pura dinamita» y «Hips, Hips Horray.

ESMERALDA: «Mater Dolorosa» y «Una noche en Stambul».

MAXIM: «Granaderos del amor» y comedias.

NIZA.—«Viva Villa» y «Las calles de New York»

IDEAL.—«Las ligas de los líos» y «Padre e hijo».

VIVES: «Ladrones» y «Sobre las nubes».

MARAVILLAS. «Viva Villa» y comedias, cartones.

HOY ENCANTO
La Maravilla de las Maravillas WARNER
MUSICA Y MUJERES "DAMES" con
Ruby KEELER Dick POWELL
Joan BLONDELL - Zazu PITTS
Guy KIBBEE - Hugh HERBERT
y las 200 chicas mas lindas del mundo
LUNES FECHA DE ORO
GRAN SEMANA de ARTE
La GRANDIOSA produccion COLUMBIA
UNA NOCHE DE AMOR
con la DIVINA
GRACE MOORE
LA PELICULA QUE ENTUSIASMA !!!

NACIONAL
HOY 3½ a 11½ HOY
"CLEOPATRA"
con Claudette Colbert
DOMINGO-DIA DE REYES DE 10 a 12
UNICA FUNCION del CIRCO
SANTOS y ARTIGAS
EN LA MATINEE
PRE ESTRENO DE
"ALICIA en el PAIS de las MARAVILLAS"
JUEVES 10 BERTA SINGERMAN
en la pantalla en "NADA MAS QUE UNA MUJER"
en la escena en sus mejores INTERPRETACIONES

UNA GRAN FUNCION EN EL «PRINCIPAL

La empresa del «Principal de la Comedia» no escatima esfuerzos para presentar programas de primer orden. Hoy, en la tanda vermouth que, como de costumbre, comenzará a las 5.30, subirá a escena la preciosa comedia de Muñoz Seca, titulada «Pégame, Luciano», uno de los mayores éxitos de risa de tan popular autor.

La función nocturna, que comenzará a las 9.30, será cubierta con la preciosa obra «El deseo», de Fernández Ardavín, en la que Eugenia Zúffoli encuentra un campo propicio para el desenvolvimiento de sus magníficas condiciones histriónicas, conjuntamente con los demás miembros de su gran compañía de alta comedia.

Al final de ambas funciones actuará Tinny Griffin, la mujer más «estilizada» del mundo y favorita ya de nuestro público, quien ha encontrado en ella mucha gracia—de 600 libras nada menos—así como extrema ligereza en todos los bailables que ella interpreta.

Además, actuará el Trío Oriental, interpretando «Blancas margaritas», «Pobre Jigoló», «Bésame en la boca» y «Danza maligna», haciéndonos recordar con ello tiempos idos... pero de grata remembranza.

René Crucet actuará de maestro de ceremonias.

Sólo 50 centavos es el precio fijado a la luneta numerada; 40 a las butacas numeradas de primera y segunda filas, y 30 el resto sin numerar.

GACETILLA

LOS EQUIPOS DEL SONIDO EN «PAYRET»

Hoy serán embarcados en New York los equipos del sonido especialmente contruídos para «Payret» así como la pantalla Gigante y los proyectores Super Simplex.

La propietaria del Radio City de New York, el teatro más grande del mundo, ha querido enviar un ingeniero de la fábrica para que sean montados los equipos cuidadosamente y que no falte un solo detalle en el sonido; pues quieren que la caseta de proyección de «Payret» sea modelo para que todos los empresarios de Cuba, conozcan las maravillas del sonido.

Las reformas ya están bastante adelantadas, pero no se terminarán hasta mediados de Enero. Próximamente daremos la fecha exacta.

AUDITORIUM: NUEVA TEMPORADA DE CINE

En el majestuoso cinema de Calzada y D, en el Vedado, se proyectará en breve la grandiosa producción de Claudette Colbert, «Cleopatra».

La nueva empresa, que no es otra que la misma de Trianón, se propone presentar en «Auditorium» los mejores espectáculos que lleguen a Cuba.

Todavía no está señalada la fecha de reapertura del mejor teatro, el más suntuoso, el más cómodo, el de mejor sonido y el de la pantalla gigantesca.

Reina gran expectación entre las familias del Vedado con motivo de la gran temporada de cine que dentro de poco quedará inaugurada en el «Auditorium».

FAUSTO: NACIDA PARA EL BESO

Un selecto programa ha combinado para hoy sábado la empresa del popular teatro «Fausto», de Prado y Colón.

En los turnos de 3:50, 5:30 y 9:30, exhibirá la interesantísima película titulada «Nacida para el Beso», cuyo elenco está encabezado por cuatro estrellas de universal renombre, Jean Harlow, Franchot Tone, Lewis Stone y Lionel Barrymore. El título garantiza la originalidad del tema.

También en el turno de día y por la noche a las 8:30 se exhibe la emocionante película «Por Sendas Distintas», gran éxito de Clark Gable, Myrna Loy y William Powell. Noticiero, cartón y variedad, completan el programa.

Precios: 20 centavos hasta las 6:30 y después 20 centavos. Niños 15 centavos. Para mañana domingo se prepara gran matinée de 1 a cinco en celebración del día de Reyes.

NEPTUNO: NACIDA PARA EL BESO

En el programa de «Neptuno», encontrará hoy el espectador el siguiente programa: A las 2:30, 5:30 y 9:30, la sensacional y originalísima película titulada «Nacida para el Beso», en cuya interpretación figura un valioso cuarteto de estrellas: Jean Harlow, la rubia de platino, Franchot Tone, Lewis Stone, y Lionel Barrymore.

También en el turno de día y por la noche a las 8:30, ocupará la blanca pantalla, la interesante película «Lo que no Puede Comprarse», por Jean Parker. La comedia «Los Bomberos», cartón y noticiero, completan este programa en todos los turnos de día y de noche. Precios:: 20 centavos hasta las 6:30 y después 30 centavos. Los niños solo pagarán 15 centavos a todas horas, como de costumbre. Para mañana día de Reyes, prepara el teatro «Neptuno», un excelente programa de matinée de 1 a 5 de la tarde.

PRADO: RENOVEMOS EL AMOR

En los turnos preferentes de 3:30 6:30 y 9:30 se exhibe la notable película «Renovemos el Amor», una alta comedia basada en la novela del psicólogo inglés Lawrence. El argumento se basa en un problema vivido por muchos matrimonios: la indiferencia del esposo y el legítimo derecho de la esposa a vivir la vida, y, desde luego, la natural alarma del marido cuando ve que puede ser reemplazado en el afecto de su compañera. Clive Brook y Diana Wynyard, protagonistas principales. A las 2:15, 5:00 y 8:30, la divertida comedia «La Prima Donna Sentimental», con Zasu Pitts. El programa es completado con un cartón y graciosa comedia.

Precios: veinte centavos los mayores hasta las 6:30 y treinta centavos después. Niños a cualquier hora quince centavos.

RIVIERA: LA LLAMA REVIVIDA

Hoy en las tandas elegantes de 5:15 y 9:45 se estrena la gran producción de la Warner interpretada por William Powell y Enna Bets, que se titula «La Llama Revivida», revista, cartón y variedad. A las 4:15 y 8:15, «El Misterio en la Niebla», por Bette Davis.

Mañana domingo, matinée a la 1:15, dos estrenos, la gran producción musical de la Universal interpretada por Roger Pryor que se titula «El Eterno Ensueño», episodio 10 de «La Clave Infernal», por Pat O-Malley, exhibiéndose además la simpática producción interpretada por Chester Morris que se titula «La Vida en Broma», revista, cartón y comedia.

Martes 8, beneficio al colegio de niñas de «Jesús María» bajo la dirección de las Hermanitas de la Caridad».

Jueves 10, a petición: «El Crimen del Vanidades». Viernes 11, «Dejada en Prenda», por Shirley Temple. Pronto. «Espionaje», por Kay Francis. Domingo, «Seamos Salvajes», por Claudette Colbert.

RIALTO: AVENTURAS DE CELLINI

Artistas Unidos presentan «Las Aventuras de Cellini», regia película, cuyos artistas son: Frederic March y Constance Bennett, la otra gran producción de hoy es «El Doble Secuestro», presentada por la Universal e interpretada por Phillips Holmes.

Se termina el programa con dos graciosos cartones y una comedia en dos partes.

Los precios son: 20 centavos a todas horas luneta y preferencia.

Mañana: Matinée a la una y media con un gran programa.

Martes: «La Llama Revivida», de William Powell, y última exhibición de «Wonder Bar».

Día 12: «El Dilema de una Mujer», de Kay Francis.

ALHAMBRA: COMO LA SOÑO MARTI

No cesa el público de acudir al alegre teatro Alhambra y ello se explica por la amenidad de su programa y la renovación que hace continuamente de su cuadro artistico, en el cual según se nos dice figurará dentro de poco un artista conocido del público. «El Año Amarillo» y «Como la Soñó Martí» son las obras que ocupan el cartel de esta noche. También amenizarán esta monumental función corrida, la escultural y siempre aplaudida La Bella Oriental», cada día más bella y mas oriental es decir, salpicona y azucarada. Conchita Lois, supervedette internacional figura en el programa confeccionado.

Anita Serrano, joven tiple cómica de grandes y meritísimas facultades que hizo su presentación anoche a guisa de debut, toma parte en «Como la Soñó Martí», no deje de asistir a «Alhambra» si quiere admirar a estas tres divinas artistas.

El martes estreno de «Don Quijote y Sancho Panza», de Villoch y Anckermann.

Mañana domingo, una gran matinée a las tres en punto. Monumental programa. Por la noche función por tandas.

TRIANON: MATINEE DE REYES CON JUGUETES

En la matinée de una y quince se repartirán juguetes a todos los niños y se proyectarán las siguientes cintas, muy apropiadas para los fines: revista Paramount, Charles Chase en la graciosa comedia «El Biznieto de Tarzán»; a reir con los muñequitos en «Días de Pascuas»; la archicolosal comedia de Stan Laurel y Oliver Hardy, «El Villano»; los niños de La Pandilla en la simpática cinta «Los Bomberos», y la cinta «Los Bomberos», y la cinta del famo vaquero Buck Jones, titulada «A Costa de su Honor».

Mayores: 20 centavos. Niños: 20 centavos

La eempresa ruega a todos que lleguen temprano para evitar la aglomeración que se forma con el reparto de los juguetes. No olvide que los juguetes que regala «Trianón» son verdaderos juguetes y que cada niño tendrá el suyo.

En las tandas de 5 y 15 y 9 y 45: Jean Harlow en la producción Metro, «Nacida para el Beso».

A las 8 y 30: Buck Jones en «A Costa de su Honor».

Mañana, en la matinée de una y media «La Farsa del Honor», por Frances Dee, Ginger Rogers y Bruce Cabot, revista Paramount, muñequitos, comedia y «Mística y Rebelde», por Katharine Hepburn.

CAMPOAMOR
HOY HOY
EXITO de la GRAN COMPAÑIA de REVISTAS
FRANKLIN FANTASY FOLLIES
12 NUMEROS SENSACIONALES
y la deliciosa comedia musical
LA EDAD DICHOSA
con Hal le ROY
Rochelle HUDSON - Patricia ELLIS
Guy KIBBEE - Hugh HERBERT
Antes 5 45¢ · Sab 8½ 50¢ · 8½ a 11½ 60¢ · Niños 20¢ · Tertulia 15 y 20¢

DEMANDAS HECHAS POR LA FEDERACION ESCOLAR AL SECRETARIO DE EDUCACION

El Comité Ejecutivo Provincial de la Federación Escolar Nacional de Matanzas ha acordado presentar al Secretario de Educación un pliego de demandas, que abarca los siguientes puntos:

1.—Pago simultáneo de haberes en todos los distritos escolares de la República.

2.—Modificación del artículo 51, en la parte que se refiere a la certificación de servicios por los inspectores, a fin de que éstos lo hagan antes del día 15.

3.—Inclusión de los maestros ambulantes en la nómina de los de Instrucción Primaria.

4.—Pago de atrasos.

5.—Inamovilidad para todos los empleados del departamento.

sin que le diera importancia al asunto por estimar se tratara de algún alumno.

Estando en la Secretaría pudo saber del robo de las máquinas de escribir, sospechando que el sujeto que le franqueó la entrada sea uno de los autores del hecho.

REGINA: AVENTURAS DE CELLINI

Grandes estrenos hoy en «Regina», Artistas Unidos presentan una de sus mejores películas «Las Aventuras de Cellini», interpretación maravillosa de Frederic March y Constance Bennett y Universal presenta otro estreno «Doble Secuestro», de Philipps Holmes. Se completa la función con una graciosa comedia y dos cartones

Precios: 15 centavos mayores h ta las 6 y media y 20 después.

Mañana: Matinée a la una y m dia con Comedia, Cartones, Aventuras de Cellini» y «El D Secuestro».

Martes. «La Llama Revivida» William Powell.

Día 12: «El Dilema de una M jer», de Kay Francis.

VERDUN: LA PASION DE VERGIE WINTERS

Hoy presenta las carteleras del teatro «Verdún» el más cómodo y ventilado de la Habana se estrena hoy en todos los turnos la insuperable joya dramática por John Boles y Ann Harding que lleva por título «La Pasin de Vergie Winters», además se pondrá la chispeante y divertida comedia de Lupe Velez y Jimmy Durante titulada «Pura Dinamita», revistas, cartones y comedias. Los precios serán matinée y tanda ca lleros 10 centavos, damas y niños centavos, por la noche, mayores centavos niños menores de 10 a 5 centavos. Jueves 17 de enero hom naje al aplaudido cantante Albe Aroche con la Orquesta de Be lio Lopez. Trío Quevedo, Soro Varela, Alfredo Abascal, Tang Un colosal programa, no deje asistir el día 17 a «Verdún».

OLIMPIC: EL CRIMEN DEL VANIDADES

Continuan los grandes programas en este cine de Avenida Wilson y B, en el Vedado, telefono F-6263. Para hoy el que se presenta es inmejorable. Hasta las 6 y 30 mayores 15 centavos y después 20 centavos. Niños y tertulia a todas horas 10 centavos. En tandas de 6 y 30 y 8 y 30, Comedia y Variedad. Interesante cinta «Donde Menos se Piensa», de Buster Grabbe, Adrienne Ames y Joan March. Sensacional, misteriosa y na de emociones la super joya Crimen del Vanidades», por Bris Víctor Mc. Laglen y la famosa questa de Duke Ellingion. Maña Cartón, Episodio «La Clave Inf nal», Comedia, el «Estigma Libe dor», grandioso drama del O «Tierra de Promisión» y «Jugar Fuego».

ACTUALIDADES: LA ESPIA NUMERO TRECE

Este gran coliseo de la calle Monserrate, ofrece para hoy dos regias películas de valor incalculable. Función a las dos y noche a las 8:15 con Comedia y Revista. Sensacional e intrigante super-joya «La Espía Número 13» por Gary Cooper. Colosal producción de argumento interesa «El Fanfarrón» por Spencer Tra Mañana domingo, episodio «El M terio del Correo Aéreo», «Su últ Canción» y «La Espía número 1 Lunes: «Se acabó la fiesta» y « molino». Martes: «Seis buenas chas» y «Princesa por un mes».

MENDEZ: LA CAUTIVA DEL AMOR

Este magnífico cine de Santa Catalina y Juan Delgado en Santos Suárez, teléfono I-7325, ha combinado para hoy sábado un programa monumental. Tanda de las 5, luneta 15 centavos, balcony y niños 10 centavos, por la noche 8:15 luneta 20 centavos, balcony y niños 10 centavos. Da comienzo con comedias y cartones. Suntuosa y gran producción: «La Cautiva del amor» por Gloria Stuart y Nils Asther. Ma villosa joya: «Tres amores» por A ta Campillo y José Crespo. Maña matinée a la una, tanda de la y noche 8:15 episodio: «La som borrosa» el drama del oeste: «El p so del Ocaso», «Dejada en Pren por la encantadora muñequita S Temple de 5 años, y «Música so las olas».

LIRA: DOS GRANDES PELICULAS

«Lira» cuenta hoy con dos suntuosas y exquisitas películas, asimismo con el mejor equipo sonoro, la más clara proyección y la mejor temperatura. Función corrida desde las dos de la tarde con comedia y variedad. Estreno de la monumental super-joya «Vaya una chica» por James Du Maravillosa y sentimental produc «Madame Buterfly» por Sylvia S ney. Mañana domingo: «La es número 13». «Seis buenas fich «La primera equivocación», come por Laurel y Hardy. «Por una m jer» por famosas estrellas.

UNIVERSAL: LA TORRE SOMBRIA

Para hoy sábado se anuncian en este simpático y concurrido cine la exhibición de dos colosales películas de argumento muy valiosos. Función de 1 a 6 y de 6:30 a 11 con Variedad y divertida comedia. Sublime producción «Así es de grande» por B. Stanwyck. Misteriosa y sensacional joya de gran valor por su argume to «La torre sombría» de Edward Robinson. Mañana domingo, va dad, comedia. Episodio 3 de la in resante serie: «La sombra borro «La sangre llama» y «La torre so bría». Lunes: «La prima donna S timental» y «La patrulla perdida».

MODERNO: LA CENA DE LOS ACUSADOS

Para los turnos de tarde y noche de hoy se llevará a la pantalla de este teatro un magnífico programa. «La Cena de los acusados», de William Powell, Myrna Loy; «Se acabó la fiesta», de Ann Sothern, Stuart Erdwin; la variedad, «Technocraked»; la revista «Moderno Madrid»; y un «Metrotón». Luneta hasta las 6:30, 10 centavos después 15 centavos. Niños 10 centavos. Ma na, en matinée de 1 a 5, extraordi rio programa. Martes, única pre tación en tanda y noche de la si pática cantante y bailarina Ti Griffin, la mujer más gorda del m do, y Tomás Cuervo, el imitador gordo y el flaco. Luneta 20 cen vos; niños 10 centavos.

INGLATERRA: CREI EN TI

San Rafael y Consulado, M-5527, 10 centavos de 1:30 a 6:30 y 15 centavos después. Niños 10 centavos a todas horas.

La mejor proyección y el más perfecto sonido de la Habana.

Hoy tarde, y noche, revista; la variedad «El reino de Saba» y el cartón «El barco pirata», y las super producciones «Creí en tí» joya suprema por John Boles y Rosemary Ames; y «A falta de pruebas» atracción por Wynne Gib y Preston Foster.

A las 5 p. m.: «Creí en tí», y « falta de pruebas».

Mañana: «El crimen del Vani des» por Victor McLaglen, Ja Oakie, y Carl Brison, y «Princ por un mes» por Sylvia Sidney.

La próxima semana: «La cau va del amor» por Nils Asther, « vida entera» por Fredric March, «Tres amores» por José Crespo.

WILSON: CREI EN TI

Belascoaín y San Rafael, U-5863, 10 centavos de 1:30 a 6:30 y 15 centavos después. Niños 10 centavos a todas horas.

La mejor proyección y el más perfecto sonido de la Habana.

Hoy tarde, y noche, revista; la variedad «La patrulla del desierto» y el cartón «Los grandes bomberos» y las regias super producciones «Creí en tí» joya suprema por John Boles, y Rosemary Ames; y «A fa ta de pruebas».

A las 5 p. m.: «Creí en tí», y falta de pruebas».

Mañana: «El crimen del Vani des» por Victor McLaglen, Ja Oakie, y Carl Brison, y «Prince por un mes» por Sylvia Sidney.

La próxima semana: «La cau va del amor» por Nils Asther, « vida entera» por Fredric March, «Tres amores» por José Crespo.

FLORENCIA: LA ISLA DEL MISTERIO

Inmejorables películas se anuncian para hoy en el «Florencia», equipado con un buen sonido, clara proyección y buena temperatura. A las 2, tanda de las 5 y noche a las 8:15 con precioso Cartón, divertida Comedia, Episodio 11 de la grandiosa serie «La clave infernal». Soberbia producción «El diablo se enamora» por Victor Sory. Sensacional super joya «La isla del misterio» por Heather Angel. Mañana domingo: «A falta de prueba», «La aventuras de Cellini», Episodio clave infernal», cartones y comedias.

BELGICA Y VIOLETA: DOS BELLAS CINTAS

En el «Bélgica». Para hoy se ha combinado en este gran cine un selecto y atractivo programa. En tanda y noche, Comedia y Variedad. Soberbia producción de argumento interesante «El solitario» por Herbert Marshall. Grandiosa super joya «Viva Villa» por Wallace Beery. Mañana domingo: «Apostando a Cupido» y «Viva Villa». Función extraordinaria a las 10 a. m. dedicada a los niños con cartones, comedias «Viva Villa» y «Ladrones» por el Gordo y El Flaco.

En el «Violeta». Dos suntuosas películas anuncian las carteleras de este confortable espectáculo. En tanda y noche, comedia y variedad. Soberbia producción de mucha acción y de grandes risas «Fiesta en Hollywood por S. Laurel y O. Hardy. Exquisita y bella joya «La rubia de los follies» por Marion Davies. Mañana domingo: «La hermana blanca», «Fiesta en Hollywood», comedias, cartones y revista.

CUBA Y ROJO: GRANDIOSO PROGRAMA

En el «Cuba». Habrá de verse hoy muy concurrido este confortable cine a juzgar por el magnífico programa que exhibe. Tanda de las 5 y noche a las 8:15 con revista y cartón. Regia e interesante producción «La sangre llama» por Richard Barthlemess y Jean Muir. Monumental joya de gran lujo y mucha acción «Wonder bar» por Kay Francis, Dolores del Río, Dick Powell y Ricardo Cortez. Mañana: «El marinero» y «Wonder bar».

En el «Rojo». Dos grandes y valiosas películas se anuncian para hoy en este magnífico cine. En tanda y noche, comedia y revista. Divertidísima y muy interesante producción «El mujeriego» por James Cagney. Grandiosa, regia y exquisita joya «Wonder bar» por Kay Francis, Dolores del Río, Dick Po well y Ricardo Cortez. Mañana «Para siempre mía» y «Wonde bar».

CONTRA LOS DOLORES
CAFIASPIRINA
BAYER

M.E.C.D. 2016

¡Los Reyes se acercan!

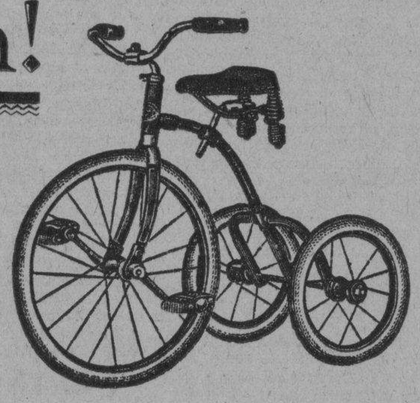

VELOCIPEDOS TUBULARES

Con zunchos de goma de 1 pulgada, rueda delantera de 12, 16 y 20 pulgadas $6.25 $7.25 $8.25

CARRIOLAS

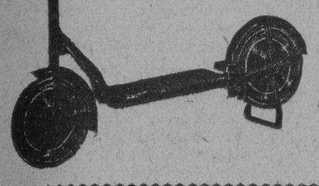

desde $1.20

Todas con zunchos de goma, ruedas de disco y fuerte construcción.—Tipos de «luxe», con gomas «balloon» Goodyear, legítimas, de aire y luces eléctricas.

VAGONES desde $5.50

Otros estilos, «tipo streamlined», con gomas «balloon», de aire y luces eléctricas

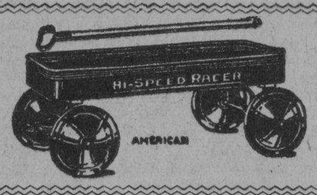

Jueguitos de lavar

dos tipos, de: 30 cts. y $1.25

ABRIREMOS el próximo día 5 durante toda LA NOCHE

Trenes de Cuerda

desde 45 cts. -- hasta $14.00

JUEGOS DE MOSAICOS desde 15c.

CARRITOS con blocks de madera 40 Cts.

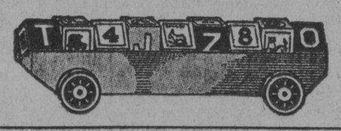

CASA HARRIS
O'REILLY 104

GRAN CASINO NACIONAL

SABADO DE MODA

Ruleta, Baccarat, Música, Baile en un ambiente de Elegancia y Distinción

EN EL SHOW

Clarisse y Christian, Elia de Granados y una pareja de rumba . . . . . .

ORQUESTA DE LOS HERMANOS CASTRO

Restaurant: Table d'hote $3.00

Separe su mesa por el Teléfono FO-7420

Crónica Habanera

(Continuación de la Pág. CINCO)

AMELIA HIERRO DE GONZALEZ

Hoy, en la festividad del día, celebra su onomástico una distinguida e interesante dama, muy querida en el gran mundo habanero: Amelia Hierro, esposa del estimado caballero Celso González, Vice Presidente y Administrador General del DIARIO DE LA MARINA.

También está de días su hija, Olga González Hierro, la bella y gentil señora del conocido joven Segundito Castelciro.

Madre e hija, no recibirán, pues pasarán el día en «Villa Blanca», la hermosa posesión campestre de la respetable dama Blanca Massino viuda de Hierro.

Reciban ambas, nuestro saludo afectuoso.

EN LA IGLESIA DEL CARMEN

Mañana domingo, a las nueve y media de la noche, en la Iglesia de Nuestra Señora del Carmen, tendrá efecto la boda de la encantadora señorita María Espinosa Ramos, con el señor Rodolfo Padrón Hernández.

Serán padrinos de esta simpática ceremonia, la señora Eladia Hernández, viuda de Padrón y el señor Felipe Espinosa Amador.

Testigos por ella, los doctores Ricardo Núñez Portuondo, Francisco González Monteavaro, Celestino Somoano, y los señores Mariano González Alemany, Arturo Fernández de Castro y Rogelio Pérez Hernández.

Testigos por él, los doctores Eugenio Llanillo, Arturo Vilela, Ramírez Tamayo y Hernández Padrón, y los señores Agustín Jarro, Enrique Pedro y Mario Espinosa.

EL BAILE «MUJERES Y FLORES»

Bajo el sugestivo título de «Mujeres y flores», viene organizando un gran baile, para el próximo sábado, día doce, la Asociación Nacional de Propietarios de Jardines, de la que es presidente el señor Alberto Armand, condueño del gran jardín «El Clavel».

Se celebrará dicho baile en los salones del Centro Castellano.

Los propietarios de jardines proyectan hacer las cosas en grande.

Teniendo esto en cuenta fácil es presumir que el adorno floral que lucirán esa noche los salones, será algo exquisito un verdadero paraíso de flores.

Las primeras orquestas de la Habana han sido contratadas para amenizar el baile.

Las entradas se encuentran ya a la venta en los principales establecimientos de esta capital.

Detalles muy interesantes nos llegan sobre el baile «Mujeres y flores» y los daremos a conocer en sucesivas notas.

BODA DEL GRAN MUNDO

MERCEDES MENOCAL

Una boda de rango, selecta y distinguida, ha sido concertada para el próximo sábado, día doce de enero, a las seis de la tarde.

Se celebrará en la más absoluta intimidad, y serán contrayentes dos jóvenes que disfrutan de grandes simpatías y afectos en nuestros círculos sociales: Mercedes Menocal y Valdés Fauli, señorita todo distinción y gentileza, y el doctor Pedro Hernández Lovio, joven abogado que se destaca en su carrera.

Dicha ceremonia, a la cual asistirán solamente los familiares y los testigos, tendrá lugar en la hermosa residencia de los padres de la novia, el doctor Rafael Menocal, prestigioso cirujano, y su interesante esposa Nena Valdés Fauli.

Los Reyes Magos Visitarán Hoy
LA CASA PEREZ
de Neptuno 79
con el fin de surtirse de los artículos para caballeros que necesitan para sus regalos.
CAMISERIA ESPECIAL PARA REGALOS

LA GRAN VENTA DE HOY SABADO

CALCETINES	de pura seda en colores de Fantasía y de color entero	18 cts.
CORBATAS	De pura seda y lana	49 cts.
MEDIAS	de pura seda de chiffón	59 cts.
CAMISAS	de pura seda con cuello, dibujos fantasía	$1.75
VESTIDOS	de tejido de seda, modelos de última moda.	$2.00
ABRIGOS	Corte perfecto, tela excelente específicamente para Cuba.	$4.00

UN RADIO POR 10c

OTRA VEZ la perfumería L. T. PIVER de PARIS LE OFRECE

$30 Por 10 Centavos

Por cada diez centavos que usted invierta en artículos de la perfumería PIVER, recibirá un ticket numerado que puede convertirla en propietaria de un magnífico Radio marca 'AMERICA', de un valor comercial de $30.00.

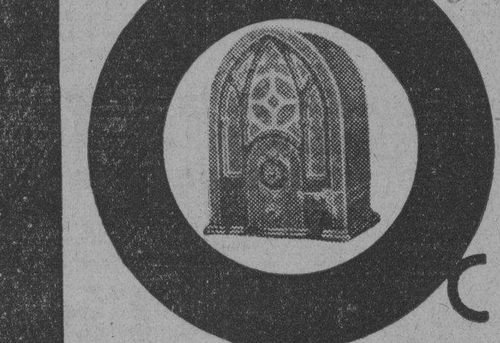

LOS PRECIOS FIJOS REINA AGUILA ESTRELLA LO MEJOR A POCO COSTO

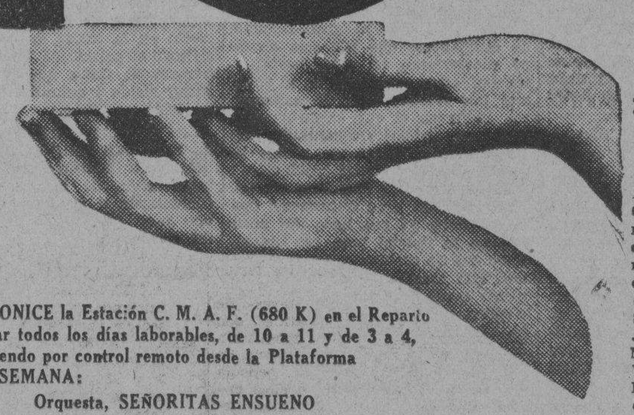

SINTONICE la Estación C. M. A. F. (680 K) en el Reparto Miramar todos los días laborables, de 10 a 11 y de 3 a 4, trasmitiendo por control remoto desde la Plataforma ESTA SEMANA:

Orquesta, SEÑORITAS ENSUENO

EL SOBRE MISTERIOSO de LOS PRECIOS FIJOS—que ha repartido ya cientos de miles de pesos en regalos — distribuirá este mes $30,000 (TREINTA MIL PESOS). Juegos de Cuarto, Neveras Eléctricas, Vajillas finísimas, Lámparas, Radios, etc., etc.

PRONTO: Sensacional VENTA, la venta de las 19 Vidrieras, 19 Artículos, 19 Precios excepcionales, regalo de Año Nuevo de

LOS PRECIOS FIJOS
REINA AGUILA ESTRELLA

ASOCIACION CIVICA DE BENEFICENCIA

El lunes 28 del actual, ofrecerá una grandiosa fiesta la novel y pujante «Asociación Cívica de Beneficencia», en los bellísimos jardines y Stadium de La Tropical.

Dicha fiesta tiene por objeto, en primer término, el de festejar el magno hecho de encontrarse ya completamente constituída y organizada; de encontrarse protegida por el Gobierno y autoridades, y, al mismo tiempo el de hacer ver al pueblo cubano, en una manifestación ostensible el alcance de la referida asociación,

Fiesta que será en honor de los asilados de las distintas instituciones benéficas, afiliadas a la «Asociación Cívica de Beneficencia».

He aquí el magnífico programa combinado:

Entre nueve y diez de la mañana, Ofrenda Floral al Apóstol Martí, con motivo del aniversario de su nacimiento, ante la estatua del Parque Central.

A continuación, los asilados darán un paseo por la ciudad y sus alrededores, en ómnibus y automóviles que serán ofrecidos por familias de la sociedad habanera.

Como último número del programa de la mañana, figura el almuerzo, que tendrá efecto en el hermoso parque de la Nueva Fábrica de Hielo.

Por la tarde se les ofrecerá una gran función artística, tomando parte la celebrada Sociedad Coral de la Habana; nuestra aplaudida Orquesta Filarmónica. Habrá números de baile por las alumnas del Instituto de Artes e Idiomas que dirige la gentil señorita Margot Párraga, y se presentarán también la Sociedad Infantil de Bellas Artes y distintas Bandas de Música de la capital.

Además hará uso de la palabra un eminente jurisconsulto, que es gloria de las letras y orgullo de Cuba, y cuyo nombre daremos a conocer en su oportunidad.

Para esta función, que promete revestir los caracteres de un gran acontecimiento, serán invitados los miembros del Cuerpo Diplomático y Consular, acreditado ante nuestro Gobierno, así como a las más distinguidas familias de la sociedad habanera.

La «Asociación Cívica de Beneficencia», encarna el común esfuerzo de todos los ciudadanos de buena voluntad, que han dotado a nuestro país de una Institución capacitada para solucionar, definitivamente, el problema de la indigencia y el desvalimiento.

Deber es de todos, sin distinción de clases, laborar por el engrandecimiento y auge de la Asociación Cívica de Beneficencia.

MIRAMAR YACHT CLUB

En la noche de hoy se verificará en los salones del Miramar Yacht Club, un lucido baile con motivo de la toma de posesión de la nueva Directiva, presidida por el conocido abogado, doctor Emilio Marill.

Para este baile reina gran animación entre los asiduos al simpático club de la playa, cuyo espléndido «home» lucirá las galas de una vistosa decoración floral.

Se bailará desde primera hora, a los acordes de la Orquesta «Havana Casino» y de un septeto.

(Continúa en la Pág. NUEVE)

SANATORIO PARA ENFERMEDADES NERVIOSAS Y MENTALES DEL DR. ARMANDO DE CORDOVA
Profesor de Enfermedades nerviosas y mentales de la Universidad Nacional
En una extensión de una caballería de tierra, con frondosa arboleda y jardines, donde los pacientes pueden hacer vida al aire libre. Arroyo Arenas.—Kilómetro 17 de la Carretera Central. Teléfono número 26.
Consultas en la Habana: Industria 122 esq. a San Miguel. Lunes, miércoles y viernes, de 3 a 5 y en el Sanatorio por la mañana.—Teléfono: A 6674.

OFERTA ESPECIAL EN SOMBREROS DE SEÑORA. Son preciosos los Sombreros de Terciopelo negro, con adornos de Plata y Oro a $2.99.
LA ZARZUELA
Neptuno y Campanario

Rebajas de Enero en la CASA SUAREZ
VESTIDOS y SOMBREROS

LIQUIDAMOS Vestidos en los preciosos Modelos de manga corta y larga, desde $1.00
REALIZAMOS los Sombreros de Invierno de 3, 4 y 5 pesos, a . . . . . 75 cts.
Visite la
CASA SUAREZ
GALIANO 111,
entre San José y Barcelona.

M.E.C.D. 2016

SOCIEDADES ESPAÑOLAS

Los vendedores comerciales y su gran fiesta

La Sección de Orden del «Centro de Vendedores Comerciales» está trabajando con gran entusiasmo a fin de que la Verbena que tiene señalada para el día 9 del próximo mes de febrero en el hermoso Stadium de «La Polar» resulte algo muy agradable para todos los asistentes, para la cual ya tiene firmados los contratos con las más afamadas orquestas de la capital, como sin duda lo son Antonio Ma. Romeu, que esa noche hará conocer a la Juventud bailadora las más antiguas piezas de su repertorio; lo cual hará posible que la juventud de hoy pueda bailar lo que hace muchos años bailaron sus antepasados; la de Belisario López, que hará igualmente las delicias de los bailadores tocando exclusivamente piezas de las más en boga, al igual que «Tínima», que convertida en Jazz-Band, demostrará, una vez más, su ya gran popularidad; y para que todo sea completo y no falte aliciente alguno, Valentín, el gran Valentín, que dirige la «Sonora Matancera», hará igualmente las delicias de los buenos bailadores.

Por si todo ésto no fuese suficiente, la Sección de Orden y Recreo, que preside nuestro particular amigo Florentino Pita, tiene en cartera otras nuevas y gratas sorpresas que muy pronto daremos a conocer, y qu demuestran que cuando el Centro de Vendedores Comerciales hace las cosas sabe hacerlas de tal forma, que cada acto que celebra es un notable triunfo para sus organizadores.

TOMARA POSESION MAÑANA A LAS 10 A. M. LA NUEVA DIRECTIVA DEL C. ASTUR

En el día de mañana, a las 10 a. m., tomará posesión la Directiva electa recientemente en el Centro Asturiano de la Habana. Como es costumbre en estos casos, entre la junta de gobierno entrante y la saliente se cambiarán frases desbordantes de optimismo, de adhesión y de estímulo. Los que llegan pueden sentirse satisfechos de haber vencido en buena lid; y los que se van, no cabe duda, de que sentirán la satisfacción que produce el deber cumplido.

Demás está decir que en dicho acto se dedicará un recuerdo cariñoso a don Domingo Méndez, el infatigable presidente que aún permanece en Asturias, y quien ha laborado intensamente por el engrandecimiento del Centro Asturiano. De los demás directivos no es preciso hablar, pues de todos es conocido el dinamismo que pusieron al servicio de la institución, destacándose sobremanera el señor Emilio Castrillón García, que en ausencia de don Domingo ha ocupado la presidencia por sustitución reglamentaria.

El acto de mañana en el Centro Asturiano será, pues, de verdadera trascendencia colectiva.

PROXIMO GRAN BAILE EN LA ASOCIACION CANARIA

El día 2 de febrero próximo, fecha en que se conmemora la festividad de la Virgen de la Candelaria, Patrona de las Islas Afortunadas, tendrá efecto en los salones sociales de la Asociación Canaria, una gran Verbena que llevará por título Verbena de la Candelaria organizada por los valiosos elementos que integran la Sección de Recreo y Adorno, al frente de la cual figuran nuestros amigos los señores Valentín Rodríguez Gómez y Mario Vázquez Gras, Presidente y Vice, respectivamente.

Hasta el momento se ha contratado la Orquesta del profesor Antonio María Romeu, haciéndose gestiones para seleccionar un buen jazz band y un sextetó, que hagan pasar en esa noche el rato más feliz a las personas que concuran a la nueva fiesta de los canarios.

NUEVA JUNTA DE GOBIERNO PROCLAMO «LA DEVESANA»

En junta general de elecciones celebrada en reciente fecha por la prsetigiosa institución denominada «La Devesana», fué proclamada la siguiente Directiva, que tomará posesión, mañana, día 6, a las ocho y media de la noche en Monserrate 125, altos.

He aquí la relación de sus componentes:

Presidente: Ramón Peña Pita; vice: Pedro Martín Insúa; secretario: José Castro Hermida; vecesecretario: Antonio Hermida Rodríguez; tesorero: José Fernández y Chao; vocetesorero: Vicente Pampillo Vázquez; contador: Gilberto A. Sueiras Chao; vicecontador: Gerardo Carrodeguas Freire. — Vocales: Bernardo Fernández Chao Luis Rey Peña, Rogelio Garrote Montero. Suplentes. Gonzalo Lage Yáñez, Manuel Cardodeguas Peña y Antonio Cao Rodríguez.

ACTOS PARA HOY

ASOCIACION CANARIA: Junta de la Sección de Propaganda y el Comité de Damas a las ocho y media de la noche en Prado y Neptuno, para tratar asuntos de importancia.

VILLAVICIOSA Y COLUNGA: Junta general extraordinaria de elecciones, a las ocho de la noche en el Centro Asturiano, para proclamar la nueva junta de gobierno de la institución. Mañana la daremos a conocer en esta sección.

CLUB CABRANENSE: Junta ordinaria de Directiva por la noche, en el Centro Asturiano.

MOVIMIENTO DE ENFERMOS EN «LA BENEFICA»

En el día de ayer se registró en la casa de salud «La Benéfica», del Centro Gallego, el siguiente movimiento de enfermos:

ENTRADAS:—Julio Lugo Borrego, (pensionista); Jesús Bartolo y García (de Guanajay); Pedro Vicente Vázquez Díaz, Manuel Rúa y Nieto y Luis Pastor Villaverde, (pensionista).

SALIDAS:—J. Novoa Lage, Avelino Piñeiro Cornide (de Batabanó), Manuel Blanco Rouco, José Vázquez, José Antonio Santiago Puentes, F. Lorenzo Rego, Manuel Aneiros Gómez, Manuel Llover Sotelo, Manuel Franco Vázquez, Manuel Domínguez Alvarez, Daniel Garrote Yáñez, José Rey Pérez, Francisco García Díaz, Juan Alvarez Taboada, Manuel Nogueira Fernández y Andrés Fernández Anca.

Construirá una hermosa Capilla la A. Canaria

En la noche de hoy sábado se reunirán los elementos integrantes de la Sección de Propaganda de la Asociación Canaria, con los componentes del Comité Ejecutivo, Comité de Damas y demás organismos auxiliares, con el fin de conocer de todos los detalles relaciones con la gran función teatral que habrán de llevar a cabo el viernes 11 de los corrientes en el Teatro Principal de la Comedia, a beneficio «pro Capilla de la Candelaria».

El entusiasmo que ha despertado este acto es extraordinario. La Compañía de la gran artista Eugenia Zuffoli, pondrá en escena en esa noche una de las mejores obras de su extenso repertorio.

Como ya hemos dicho en anteriores notas se propene la Sección de Propaganda inaugurar la Capilla Social, construída en los bellos jardines de la Casa de Salud «Nuestra Señora de la Candelaria», por el esfuerzo de nuestro compañero señor Pablo Alvarez Caña, el próximo día 2 de febrero, fecha en que se celebra la festividad de tan milagrosa Imagen, Patrona de las Islas Canarias.

Según hemos podido conocer para el día de la inauguración de la Capilla, concurrirán muchas representaciones de las Delegaciones de la Institución en el interior de la República, las cuales ya se han dirigido a la Sección de Propaganda interesándose por la fecha exacta para ese acto y hora señalada.

El banquete de la Asociación de Viajantes del Comercio se celebrará mañana por la tarde

Mañana, domingo, es el día señalado para el banquete que celebrará la Asociación de Viajantes del Comercio, como homenaje a sus profesionales honorarios, los cuales figuran como Invitados de Honor.

Al propio tiempo tendrán la satisfacción de reunir al gran número de compañeros que por esta época se encuenthran en esta capital y muchos otros residentes en el interior que también han de asistir a ese ágape en el que, como es costumbre en todos los organizados por los viajantes, habrá de reinar la mayor alegría y confraternidad.

Existe entre los miembros de esa Institución un gran entusiasmo por dicha fiesta, ya que hace dos años que no se reunen para ese objeto, como era de costumbre antes. Sabemos que muchos vendrán expresamente desde Santiago de Cuba, Camagüey, Ciego de Avila, Santa Clara, Cienfuegos Colón, Matanzas Pinar del Río etc., a participar del acto, el que tendrá lugar en el Hotel Pasaje de esta capital a la una de la tarde.

Felicitaron los presidentes al Sr. Embajador

Al mediodía de ayer visitaron al señor Embajador de España los presidentes de Sociedades Españolas, Estaban presentes los señores: Evencio Rodríguez, presidente actual del Centro Gallego; Avelino González, presidente de la Asociación de Dependientes del Comercio de la Habana; José Cortés, vicepresidente del Centro Asturiano; Vicente Fernández Riaño, expresidente del Centro Asturiano; Secundino Baños, expresidente del Centro Gallego y los señores Miguel Espelius, encargado de Negocios de España; Alvarez Raymúndez, secretario, y Francisco Cuenca, canciller.

La visita obedecía al deseo de saludar a don Luciano López Ferrer, intención que por circunstancias no había podilo realizarse antes, y desearle un feliz año 1935. Como es natural con tal motivo la entrevista estuvo llena de cordialidad y el señor Secundino Baños, expuso al señor Embajador los deseos de todos por que España logre su prosperidad y Cuba alcance la tranquilidad a que es acreedora.

Don Luciano López Ferrer dijo que se sentía muy a gusto en Cuba, país hospitalario y bello, y que confiaba en que su actuación se desenvolvería dentro de la mayor cordialidad como hasta ahora. Agregó que era optimista respecto al porvenir de Cuba y que notaba ligera mejoría económica que si se llega pronto a unir a la tranquilidad política, el país notará rápidamente los benéficos influjos de la situación.

Los representantes de los Centros regionales expusieron al Embajador su gratitud por su actuación imparcial y por la actividad desarrollada en cuantos asuntos ha tenido que intervenir.

En el lunch con que fueron obsequiados los asistentes, el Ldo. Secundino Baños brindó por la prosperidad de España y Cuba y el Embajador contestó haciendo votos por que pronto reine la tranquilidad en ambos países.

SE CELEBRA HOY MAGNA VERBENA

Muy pocas horas faltan ya para la celebración de la grandiosa verbena «Noche de Reyes», que tendrá efecto en la noche de hoy, sábado, en todo el palacio de Villalba, Egido número 2; fiesta que promete resultar lucida y culminar siempre en un lelno completo.

Las orquestas de Belisario López, los Hermanos Martínez y la Sonora Matancera tendrán a su cargo la interpretación de los bailables, que comenzarán a las nueve de la noche para terminarse al amanecer del domingo.

Un bello espectáculo se presentará esta noche en el Centro Castellano.

Los caballeros pagarán una cuota limitada siendo la entrada para las damitas gratis; pero no deben olvidar que la Comisión de Puerta se reserva el derecho de admisión, sin que por ello tenga que dar explicación alguna.

Como hemos dicho en crónicas anteriores, esta noche se brindará a todas las familias que concurran la oportunidad de presenciar un espectáculo grandioso.

EL LUNES COMENZARAN LAS CLASES DIURNAS PARA LOS ALUMNOS DEL C. GALLEGO

Terminadas las vacaciones pascuales, el próximo lunes se reanudarán las clases diurnas y nocturnas en el plantel «Concepción Arenal» y en la Academia de Bellas Artes, los dos centros de cultura que sostiene el Centro Gallego y que, con su magnífica casa de salud «La Benéfica», constituyen un motivo de legítimo orgullo para la laboriosa colonia galáica, tanto por el grado de perfeccionamiento que han alcanzado como por la contribución que aportan a la sanidad y a la cultura general del país.

Durante todo el mes de enero, a partir del próximo lunes, se expedirá la matrícula del segundo período del presente curso, la de las clases diurnas en horas de la mañana o de la tarde y al de las nocturnas por la noche, de 7 a 10, en las oficinas de la Dirección del Plantel, altos de Prado y Dragones, pudiendo hacerse hasta el día 15 con el carnet y el recibo de Diciembre, pues transcurrida esta fecha será imprescindible presentar el de enero.

BAILE DE LOS ORENSANOS EL 12, EN «EL CARMELO»

El Club Orensano, que tantos éxitos ha alcanzado, celebrará una grandiosa verbena el próximo día 12 del presente en la hermosa terraza de «El Carmelo», sita en Línea y 18 en el Vedado.

Las Comisiones que tienen a su cargo la organización ,dirigidas por el entusiasta orensano señor Mariano Iglesias, vienen trabajando con gran entusiasmo para ofrecer inolvidables horas de expansión a sus simpatizadores.

Para ultimar los preparativos, se reunirán conjuntamente la Sección de Propaganda y el Comité de Damas hoy, sábado, a las ocho y media de la noche en los salones del Centro Gallego, a cuya junta concurrirán, para exponer sus programas, el director del Septeto 1937 y el señor Antonio María Cruz, ambos encargados de amenizar dicha magnífica verbena.

TEMBLORES DE TIERRA SENTIDOS EN BULGARIA CAUSARON GRAN PANICO

SOFIA, Bulgaria, enero 4. (AP.)—Temblores de tierra que duraron más de dos horas sacudieron hoy el sur de Bulgaria, causando gran alarma.

Muchos residentes de Philittopolis, Burgas y Borisovo permanecieron fuera de sus casas toda la noche. Las noticias que se reciben dan cuenta de que los daños recibidos por la propiedad son importantes, pero no se sabe que hayan ocurrido desgracias personales.

El Observatorio de Sofía calcula que el centro del sismo se encuentra a unas 27 millas al sur de la capital, extendiéndose su influencia a Grecia y Turquía

AVISO

CORPORACION NACIONAL DE EXPENDEDORES DE BILLETES.

Se cita por éste medio a todos los Socios y también a todo adquirente de Billetes de la Renta que simpatice con esta Corporación para una gran ASAMBLEA EXTRAORDINARIA que se celebrará a las 9 de la mañana del domingo 6 de los corrientes, en Paseo de Martí 115, altos, en esta ciudad.

Se encarece la más puntual asistencia por tratarse de asuntos de trascendental interés.

FERNANDO J. SIMO, Presidente. — JOSE CARRERAS, Secretario.

VALDA
MAS PRONTO Y MEJOR
que cualquiera otro remedio
LAS PASTILLAS
VALDA
Cuidan los resfriados de pecho y de cabeza, el Dolor de garganta, las Laringitis recientes o inveteradas, las Bronquitis agudas o crónicas, la Grippe, la Influenza, el Asma, el Enfisema, etc., Fortifican, tonifican el pecho, activan y facilitan las funciones respiratorias.
FIJAOS BIEN
PEDID, EXIGID
EN TODAS LAS FARMACIAS
la CAJA de la VERDADERAS
PASTILLAS VALDA
llevando el nombre
VALDA

Viboreñas

LAS AMELIAS

Celebran hoy sus días las siguientes señoras y señoritas:

Es mi primer saludo para mi estimadísima amiga la señora Amelia Llanes viuda de Trigo, amante mamá de la bella y muy gentil figulina Yolanda Trigo, poseedora de tan dulce voz, y de Amelita, que también celebra sus días, artista que tanto se destaca en la famosa orquesta femenina «Ensueño», de mi admirada amiga la señora Guillermina Foyo de Anillo.

La distinguida dama Amelia Castañer viuda de Coronado, a la que tan sincera amistad me une desde la época de cronista de «La Discusión, que dirigía su esposo el ex-Senador Manuel María Coronado.

La respetable dama Amelia de Torres viuda de Miranda, abuelita de la graciosa figulina Nenita Miranda.

Las siguientes señoritas:

Amelia Puga, Amelia Caral, Amelí Bolívar, María Amelia Arroyo, Amelí Armengol, Amelita Villamil, Amelia Rovira.

Les deseo muchas felicidades.

NOTA AMOROSA

Comienzan los nuevos triunfos del batallador dios del amor en el nuevo año.

La gentil y muy bonita rubia Eloísa Carbonell y Chenard, ha sido pedida en matrimonio para el estimado joven Manolo González Guerra, Director del «Casino de Santos Suárez».

El señor Manuel González, padre de Manolo, formuló la petición ante los padres de Eloísa, señora Ana María Chenard y el doctor Miguel Angel Carbonell.

Les dedico mi más afectuosa enhorabuena y quedo deseoso de que pronto me comuniquen la fecha de su matrimonio.

EL PONCHE DE ESTA TARDE

Se celebrará a las cinco, en la Asociación de Reporters, en honor de su Presidente, el apreciable compañero señor César Rodríguez y el señor Alberto de J. Calvo, para celebrar sus recientes triunfos literarios.

Será un animado acto de franca camaradería, que bien merecen César y Alberto.

CLUB SAN CARLOS

Señalada está ya la celebración de su primera fiesta para el sábado día doce.

Será un gran baile con dos orquestas.

UN VIBOREÑO MAS

Los jóvenes esposos señora Hortensia Herrera y el cumplido amigo Luis Medina, entran en el nuevo año experimentando gran júbilo, por haber llegado a su dichoso hogar un robusto niño, mensajero para ellos de un aumento en su felicidad.

Yo les dedico mi más afectuosa enhorabuena, con mis votos porque siempre vean disfrutar de la más venturosa vida al fruto de sus amores.

NUEVA CRISTIANITA

Ha recibido las aguas del bautismo la monísima niña María Isabel, hija amantísima de los estimados esposos señora Adelina Martos y señor Antonio Gómez.

El acto se efectuó en absoluta intimidad familiar.

Fué apadrinada por sus tíos los esposos señora María Isabel Martos y el señor Juan Valle Bello.

Los felicito y deseo una vida muy feliz a la nueva cristianita.

CLUB INTERROGACION

Este próspero club celebra esta noche un gran baile denominado «Una Noche de Reyes», y para el que existe gran animación.

Empezará a las nueve y el programa será amenizado por buenos conjuntos musicales.

NOTA DE DUELO

Mucho he lamentado el fallecimiento del que fué estimado y cumplido compañero señor José Girón Maqueiro, ocurrido en su residencia de Luyanó, desde la que fué conducido al lugar de su eterno reposo por numeroso acompañamiento de familiares, compañeros y amigos.

Por tan irreparable desgracia doy mi sentido pésame a todos sus familiares, en especial a su hijo el estimado amigo Carlos Girón Boffill.

CLUB DEPORTIVO «LA ESTRELLA»

He tenido el gusto de recibir la agradable visita del querido amigo Aurelio García, activísimo Secretario de este novel club, siendo portador de la atenta invitación del Presidente, señor Luis Sabadí Cedrón, para su gran fiesta inaugural, señalada para la noche del sábado día doce, en los amplios salones y campos de sports del «Club Deportivo Asturias».

Las mejores orquestas y sones han sido contratados para esta fiesta, a la que auguro el más brillante éxito, y quedo muy agradecido a los cumplidos amigos Luis y Aurelio por su cortesía.

Sra. BENITA MUÑIZ DE SEGURA

Celebró sus días ayer tan estimada dama, amante esposa del buen amigo y convecino señor Esteban Segura, esposos que se complacieron en recibir a sus íntimas amistades, que numerosas, fueron a su residencia a saludarla, siendo obsequiadas delicadamente.

No es tarde para que yo le dedique mi saludo, y con él mis votos porque continúe reinando en su dichoso hogar su actual felicidad.

«MUJERES Y FLORES»

Con este título, la Asociación Nacional de Floricultores celebrará el próximo sábado un gran baile, en los salones del «Centro Castellano», que esa noche convertidos quedarán en un verdadero edén, con muchas mujeres y muchas flores.

En próximas «Viboreñas» daré más pormenores de esta fiesta.

A LAS FIGULINAS

A las que son mis bellas y admiradas amiguitas recuerdo que no dejen de poner esta noche sus zapaticos en lugares visibles, para que en ellos depositen los Reyes Melchor, Gaspar y Baltasar los regalos y premios que les traen.

Según mis informes, harán su entrada en la Víbora por la carretera de San Agustín, para detenerse en la pintoresca finca «Esperanza', en la que serán obsequiados por su propietario, mi querido amigo Moisés Montejo.

Ya tengo noticias de muchos de sus regalos, entre ellos los que les dedica a algunos cronistas...

Nada más por hoy y hasta mañana.

DEL CLUB «SAN CARLOS»

El Club «San Carlos», gala y prestigio de la sociedad viboreña, prepara con entusiasmo indescriptible su fiesta del año: «La Verbena del San Carlos»

El sábado 2 de febrero, de 9 p. m. a 6 a. m., es el día escogido para tan magna fiesta.

Siendo la finalidad de este grandioso festival el de levantar fondos para su mejoramiento material, que traería como consecuencia lógica la elevación en el orden social de tan simpático y distinguido Club, no ha lugar a dudas de ninguna especie, que la numerosa y siempre alegre juventud, responderá como siempre, y se dará cita por tal motivo en el «home» carlista para disfrutar a sus anchas de esa fiesta que ha de ser inolvidable por todos conceptos.

El palacete lucirá esa noche sus mejores galas.

Al frente, en la calle, si situará la Banda Municipal.

El espacioso Roof será el success de la Verbena. En él se instalará un cabaret denominado «Cabaret del Diablo», en el que no faltará un «Shop» interpretado por los mejores artistas que actúan en nuestra capital. Amenizará los bailes en este cabaret, la famosa Orquesta Havana Casino.

En la terraza y salones del Club estará Neno González, con su cantante Paulina.

En el jardín que se encuentra al fondo de la Casa Club, se construirá el «Barrio Criollo», donde el son «Jóvenes del Cayo», el «Sexteto Matancero» y el famoso «Trío Oriental» amenizarán el local.

Se construirán numerosos kioscos para la venta de bebidas, comidas, etcétera.

La entrada para este magno acontecimiento será la de $0.80 para caballeros. Las damas por invitación rigurosa.

Para general conocimiento se hace saber que no habrá rifas ni cuestaciones.

Los precios en bebidas y comidas serán los normales.

Urbano del CASTILLO.

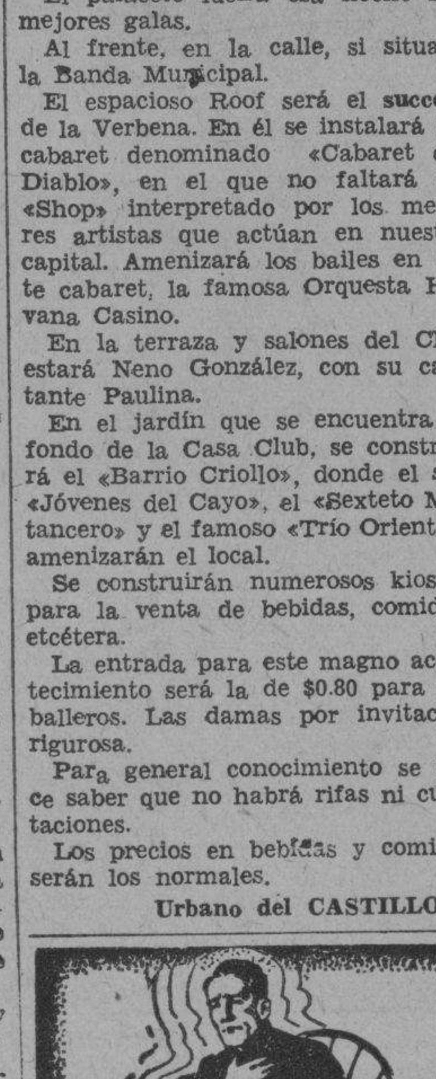

Prevenga los Catarros
friccionándose con Mentholatum la garganta y el pecho y aplicándoselo en las fosas nasales. En seguida sentirá alivio y una agradable sensación de calma y bienestar.

Información Telegráfica del Interior de la Isla

POR NUESTROS CORRESPONSALES A TRAVES DEL HILO DIRECTO DEL «DIARIO»

PINAR DEL RIO

DIO MUERTE A SU HIJA

PINAR DEL RIO, enero 4. DIARIO. Habana.—Un hecho horripilante que crispa los nervios, ocurrió anoche en el barrio de «Aguas Blancas» del término de Los Palacios, al darle muerte a su hija Paula, de un certero disparo de escopeta, Claudio Alonso. Se ignoran los motivos que indujeron al citado Alonso a realizar tan horrible crimen. Las autoridades han comenzado las investigaciones.—Rodríguez.

HOMENAJE AL TENIENTE CORONEL GALINDEZ

PINAR DEL RIO, enero 4. DIARIO. Habana.—Con motivo de celebrar hoy su onomástico, el Teniente Coronel Galindez, las clases y soldados del Ejército Constitucional, ofrecieron esta mañana un cariñoso homenaje a dicho militar en el Entronque, Herradura. A dicho acto asistieron el Coronel Batista y casi toda la oficialidad del Cuartel General de Columbia, así como el Jefe del Distrito pinareño, Teniente Coronel Manuel Benítez. El Coronel Batista hizo una visita de cortesía a sus compañeros de esta ciudad.

REDUCCION EN EL PRESUPUESTO PROVINCIAL

Una gran reducción acaba de realizarse en el presupuesto del Gobierno Provincial, debido a la baja de los ingresos en el mismo. Numerosas cesantías de policías especiales fueron decretadas por el Gobernador Navarro, siendo rebajados notablemente los sueldos de los empleados. Guillermo Rodríguez.

HABANA

UNA BOMBA

GUANAJAY, enero 4. DIARIO. Habana.—Anoche, a las once, una bomba destruyó la parte de la acera frente a la residencia del doctor Rivero, médico del Centro Asturiano, vecino de la calle Luz Caballero número 26. La explosión fué oida por toda la población, causando la natural alarma.

Esta sociedad lamenta el suceso ocurrido a los familiares Valdés Aramburu, uno de cuyos miembros resultó lesionado de gravedad en un choque de automóviles. Corresponsal.

DECOMISO DE 270 LIBRAS DE PAN

SAN ANTONIO DE LOS BAÑOS, enero 4. DIARIO. Habana.— Hoy fueron decomisadas 270 libras de pan procedentes le la panadería de Mariano Díaz, por falta de peso, siendo distribuído dicho producto entre el pueblo pobre. Corresponsal.

Pasajeros por la Vía Aérea

Llegados de Miami

A bordo del Southern Clipper de la Pan American Airways que arribó ayer por la mañana procedente de Miami, llegaron los pasajeros siguientes: Carolyn Kauffman, los H. Nessler, Ruth Metcolff, Federico Fernández, Desiderio Parreno, Concepción Alvarez, Kenneth Cassoff, Louis Cassoff, Joel A. Lipscomb, y Benedict Wolfner

Llegados en otro avión de Miami

En el avión de la Pan American Airway American Clipper, que arribó ayer por la mañana, procedente de Miami, llegaron los pasajeros siguientes: Salustiano Méndez, Julia J de Mendez, Irving Delcher, Thoras J Collier, Mamie Collier, Roberto Maxwell, Héctor Zumbado, Jean Mercadet, Oscar T. Taboas; Carlos de la Torre, Sara de la Torre, Rita Jordán, Isabel Hill Jordán, Ernest N Jordán, Margery Wisemann, Claude Janssen, Roger Jenssen, Marie Young, y T. Sloan Young.

Llegado en el avión de Tampa

A bordo del avión regular de la Pan American Airways que arribó ayer procedente de Tampa, llegaron los pasajeros siguientes: Estela Freijo, Franck Llano, Franklyn Llano, Juanita Llano, Henry Prescott, Rafael Cueto, Armando del Barrio, Luis A. del Barrio, Carmen González y Joaquín Reyes

Llegados del interior

A bordo del avión de la Compañía Nacional Cubana de Aviación NM5, que arribó ayer al aeropuerto de Rancho Boyeros como a los 12 p m., procedente de Guantánamo y ciudades intermedias, llegaron los pasajeros siguientes: Enrique Campos, Ramón Cuervo, José Pereda, Rafael Fernández, procedentes de Santiago de Cuba; Arturo Roca, Miguel Rodríguez, procedentes de Camagüey; Armando del Junco, Alfonso Fernández y Angel Riera, procedente de Santa Clara

Llegados en el avión de Panamá

A bordo del avión regular de la Pan American Airways que arribó ayer procedente de Panamá vía Jamaica Clenfuegos, llegaron los pasajeros siguientes: George H. Wollcott Frederik Warndof, Mrs F. Wandrof, Armando Coro, Leslie C. Iing. Chas F. Winand, Thomas B. Webstar, Helen Mantilla, Jaime Villalonga, Adrián Dussenbrock

Salieron para Miami

A bordo del avión de la Pan American Airways Southern Clipper, que salió ayer por la tarde para Miami, embarcaron los pasajareros siguientes: Joséep B Cobrain, Abe Coodman, Mollie Goodmann, Carroll Terry, Louise Terry, Mamis Collister, Thomas J. Collister, Edward Miller, Helen Frech William R. Gladwin, Percy E. Boaz, William Gosselin, Robert W. Lennón, Elena G de Ramos; Jorge Casteleiro, Miguel Mendoza, Henry Olivarez, Artur Aballí, John . Thompson, Rosa A. G. de García; Jesús Antonio Villamil, Ernesto Pino, Elaine Schumann, Helene Thiery, Armand Thiery, George de Portal, Roberto Maduro, Gustavo A Tomeu.

Salidos en otro avión para Miami

A bordo del avión regular de la Pan American Airways American Clipper, que salió ayer por la tarde para Miami, embarcaron los pasajeros siguientes: Gep P Seeley, Adelaide M. Marus, Carmen Díaz, Gerardo Smith, Dolor Smith, Willis Shech, Roberto Merchand William Conklin, Edith Hutchinson, Abbott T. Hitchinson, Iwabel Montgomery, Irene M. Pearl, John R. Beatty, Irene B. Cargill, LaFayette Gargill, Gec O Shen, Santiago Fernández, Antonio de la Torre, Enrique Cayado, Jos. M. Lombillo, Fuastino Albuerne, Margaret Stewart, Benigni R Sousa, Antonio Iglesias, Raul Ross, Víctor Pedroso Francisco Juarrero, Benigno Sánchez, Carlos S. García, y Richard Kemps.

Salidos en otro avión

A bordo del avión regular de la Pan American Clipper Airways, que salió ayer por la tarde para Miami, embarcaron los pasajeros siguientes: J. Alexander, Roger S. Firestone, Martha B. Wadre, C. Roose ..arde, Heinrich Dechow V Bulow, Lelle M Ing, Adrian Lussenbroeck, Charles F Winad, Jaime Villalonga, Thomas R, Nehster y Helen Mantilla

Salidos para el interior

A bordo del avión regular de la Cía Nacional Cubana de Aviación que salió ayer por la mañana a las 7 y 30 de la mañana del Aeropuerto de Rancho Boyeros, para Guantánamo y ciudades intermedias, embarcaron los pasajeros siguientes Rafael Alvarez, Miguel Torres, Alberto D. Fish, Domingo López, para Camagüey, Angel del Barrio, para Morón; señora Ben y Salgarela, Vicente Lipiz Amparo de la Torre, Alvaro de la Torre, para Santiago de Cuba

MATANZAS

VIGILANTE CONDENADO

MATANZAS, Enero 4. DIARIO. Habana. Hoy fué condenado por el Tribunal de Urgencia a $31.00 de multa el vigilante municipal de Sabanilla del Encomendador señor Lucas Suárez Cobián, a quien se le ocuparon hace unos días dos escopetas y un revólver, en registro efectuado en su casa por miembros de la Guardia Rural. LOVIO. Corresponsal.

NUEVO ALCALDE

UNION DE REYES, enero 4. DIARIO. Habana.—Hoy tomó posesión de la Alcaldía de este pueblo el doctor Andrés R. Casanova, el cual es bien querido de este pueblo. IGLESIAS. Corresponsal.

SANTA CLARA

DETENCIONES

VEGA ALTA, enero 4. DIARIO. Habana.—Fuerzas del Ejército detuvieron hoy y condujeron a la ciudad de Santa Clara a los señores Juan Rodríguez Yarino, Angel Vidal, Cipriano Trujillo y José Castro , los cuales integran la Comisión Pro-Molienda del central Carmita. Estas detenciones han causado sorpresa en el pueblo, creyéndose obedezcan a que seles cree complicados en el incendio de varios vagones del ferrocarril, así como algunos polines de la vía ferrea. No obstante, se espera su pronta libertad. FURRAZOLA. Corresponsal.

ATACADA POR UN NOVILLO

RANCHO VELOZ, enero 4. DIARIO. Habana.— Una bella señorita campesina de esta localidad, cuyas generales se ignoran, vecina de la finca Ramona, del barrio de Santa Clara, de este término, fué atacada por un novillo que le produjo lesiones graves, de las que fué asistida por el doctor Casanova. SARAVIA. Corresponsal.

REORGANIZACION DE LA POLICIA

SANCTI SPIRITUS, enero 4. DIARIO. Habana.— El Alcalde de facto, señor Lázaro La Hera, ha pedido la renuncia de su cargo al Sargento del cuerpo de la Policía, señor José Pérez Sánchez, connotado revolucionario, nombrando en su lugar al joven José Echemendía, Procurador Cartulario de la Notaría del doctor Morata, viejo Nacionalista.

También ha renunciado a su cargo el Cabo de la Policía señor Lel vigilante de apellido Méndezgón Villa, repuesto hace poco con Otros vigilantes han renunciado.

Según nuestros informes, existe malestar entre los demás miembros de la Policía, habiéndosenos informado que dicho Cuerpo ha de ser reorganizado. SERRA CARBONELL. Corresponsal.

ORIENTE

EMBARCO EL DOCTOR PELAYO CUERVO LLEVANDOSE AL AGRESOR DE LEVI MARRERO

SANTIAGO DE CUBA. enero 4. DIARIO. Habana.— Se ha confirmado que el doctor Pelayo Cuervo al embarcarse ayer, llevóse a Arturo Illas, agresor de Leví Marreturo Illas, agresor de Levi Marrero El pueblo se halla disgustado con los procedimientos del doctor Pelayo Cuervo, que quiere a toda costa proteger al autor de la agresión a Leví Marrero.

TOMO POSESION EL ALCALDE

Alfredo Portes Quintana, Alcalde de facto, en el Caney, tomó hoy posesión del cargo.

INTOXICADOS

Dos hijos de Juan Aguilar, campesino residente en Barajagua, término de Mayarí, fallecieron hoy en desesperante agonía, intoxicados por la ingestión de yuca agria.

INGRESARON EN EL VIVAC

Acusados por el Ejército, ingresaron en el vivac, Plácido Fonseca, Félix Gainza y Miguel Botalín, miembros de «La Joven Cuba», siendo puestos a la disposición del Tribunal de Urgencia.

FALTA POLICIA PARA CONTENER A LA GENTE MALEANTE

Se nota la falta en esta ciudad de elementos policiacos, para contener la oleada de robos que se cometen a espalda de las autoridades. Corresponsal Interino.

FALLECE UN MENOR

SANTIAGO DE CUBA, enero 4 DIARIO. Habana.— José Mauricio Cherivina, de 16 años de edad, que se introdujo en el camión de recogida de basuras manejado por Herminio Larrosa, sufrió lesiones de tal gravedad, con motivo de los saltos que daba el vehículo al dirigirse al vertedero, que falleció momentos después de ser conducido al hospital de emergencias. Corresponsal.

EXHUMACION DE RESTOS DE VICTIMAS DEL MACHADATO

SANTIAGO DE CUBA, enero 4. DIARIO. Habana.—Mañana, en el pueblo de San Luis, se llevará a cabo la exhumación de los restos de revolucionarios asesinados en época del machadato en esta ciudad por el cabo del Ejército de apellido Cort, nombrándose aquellos Alejandro Basan, Luis Asencio Zayas, Antonio Hernández, Juan López García.

El referido Cabo Gort les dió muerte cuando los conducía al Vivac Municipal procedentes de San Luis, donde habían sido presos por tomar parte en el movimiento revolucionario.

También en San Luis se procederá a la exhumación de los restos del poeta santiaguero Macor Montes de Oca, el estudiante de la Escuela de Comercio, Julio Castillo, Luis Milanés y Francisco Vidal, los cuales murieron valientemente en el combate que sostuvieron el 29 de abril de 1933, en la finca Santa Isabel, del término municipal de San Luis, después de haber asaltado el cuartel de la Guardia Rural de dicho pueblo.

Los restos de todos estos valientes jóvenes serán inhumados en la bóveda construída al efecto en el Cementerio por el Alcalde Municipal de Santiago señor Pupo.

TOMA DE POSESION

A las cinco de la tarde de hoy tomó posesión de la Jefatura Provincial de Obras Públicas el ingeniero Rodulfo Ibarra, leader revolucionario, Corresponsal.

DE MANERA PAVOROSA AUMENTA EL BANDOLERISMO EN ORIENTE

SANTIAGO DE CUBA, enero 4. DIARIO. Habana. El bandolerismo gana terreno en Oriente cada día que transcurre. Los asaltos y robos a mano armada son continuos. Solamente en el poblado de Buenaventura se registraron un asalto y dos robos. La residencia del laborioso agricultor Rafael Pazos fué asaltada por una caudrilla de malhechores, y al negarse a abrir éste que cuidaba a un pequeño hijo—le hicieron infinidad de disparos, tratando a la vez de derribar la puerta lo cual no lograron, gracias a la intervención de varios vecinos que pusieron en fuga a los bandoleros.

El señor Rafael Carrera, que vive a un kilómetro de distancia de Buenaventura fué también asaltado en su residencia por tres individuos que viajaban en una máquina cerrada marcada con el número 135, haciéndose pasar sus ocupantes por agentes de la autoridad y diciendo que iban a practicar un registro en su casa por si tenía armas. Con dicho pretexto le robaron sesenta y cuatro pesos en efectivo .

El otro robo lo efectuaron en la casa del rico hacendado Valentín Ricardo, llevándose los ladrones una pequeña cantidad de dinero, por carecer de efectivo en su residencia.

CONSULTA RELACIONADA CON LA AGRESION A UN PERIODISTA

El juez de instrucción del Distrito Sur envió a la Secretaría de Hacienda una copia del auto de procesamiento del administrador de la Aduana santiaguera, señor Arturo Illas agresor del periodista Levi Navarro para que el Secretario del ramo diga si se debe o no suspender de empleo y sueldo al citado Illas por estar procesado.

CORRESPONSAL.

UNA NOCHE DIVERTIDA LE COSTARA 445 PESOS A UN AMERICANO: FRED LIPPMAN

En la Policía Técnica, denunció ayer, Fred Lippman, vecino de Prado número 89, que durante la madrugada anterior estuvo paseando con varios amigos americanos, por el Prado, frecuentando a su vez distintos cabarets, donde ingirieron bebidas.

En otro de los paseos que dieron se les presentaron dos mujeres que lo invitaron a refrescar con ellas tomando un automóvil, dirigiéndose a una academia de bailes, cuyo nombre ignora y a diversos cabarets donde continuó tomando con las desconocidas.

Ya entrada la mañana, ordenó al chauffeur que lo condujera a su domicilio, cosa que efectuó aquel, pero éste sin esperar cobrar su trabajo, se dió a la fuga, dándose cuenta más tarde que le habían sustraído un reloj de oro, una sortija de oro con brillantes y la suma de 70 pesos, estimándose perjudicado en 445 pesos. Cree que el chauffeur y las dos mujeres estuvieron de acuerdo para robarle

Ungüento Cadum
para las
Erupciones
Es sorprendente el ver con qué prontitud el Ungüento Cadum quita y cicatriza las erupciones de la piel. No importan cuáles sean los medios que haya usado sin obtener beneficio, no tiene por qué desanimarse pues el Ungüento Cadum es distinto a todos los demás remedios. Hace cesar la picazón instantáneamente y empieza a cicatrizar con la primera aplicación. Las enfermedades más obstinadas de la piel, como los granos, úlceras, erupciones, espinillas, timaduras, eczema, urticaria, cortaduras, quemaduras, almorranas, picazón, etc., se alivian prontamente con el Ungüento Cadum.

A TODOS LOS QUE PADECEN
de ESTREÑIMIENTO, MALAS DIGESTIONES CARGAZÓN de la LENGUA — ENTERITIS INFARTOS BILIARES
Tomen por la noche, al acostarse, dos comprimidos de
Lactolaxine Fydau
Este remedio es un poderoso reeducador del intestino, el único capaz de curar el Estreñimiento y las afecciones que de él derivan.
La LACTOLAXINE FYDAU, admitida en los Hospitales de París, la prescriben las eminencias médicas en todos los países.
LABORATORIOS BIOLÓGICOS ANDRÉ PARIS, 4, R. de La Motte-Picquet, PARIS (Francia).
De venta en todas buenas farmacias.

M.E.C.D. 2016

SI SON VARONES VISTALOS AQUI

Nuestra especialización en modas masculinas garantiza los más correctos trajes para niños y jovencitos. En modelos rectos y cruzados y en las telas exclusivas nuestras presentamos la más completa exposición. Los precios moderados. Como todos los nuestros.

Antigua Casa de J. Vallés
S. Rafael e Industria

Crónica Habanera

(Continuación de la Pág. SIETE)

DE LA SALLE

Hoy, a las nueve de la noche, en el salón de actos de la Academia de La Salle, en Carlos III, tendrá efecto una conferencia, que con el título de «El amor en la lírica cubana», pronunciará el doctor Juan J. Remos, Director de la Cátedra de Gramática y Literatura del Instituto de la Habana.

He aquí el programa de este acto:

Abilardo González López, presidente. Apertura.

Ana María Relaño, romanzas.

Manuel Arias Agüero, romanzas. Carlos Fernández Vila, al piano.

José Valls, violín. Margarita Pérez de Valls, al piano.

Duo de la zarzuela «Luisa Fernando», por Ana María Relaño, Manuel Arias Agüero, Carlos Fernández Vila, al piano.

«El amor en la lírica cubana», conferencia por el doctor Juan J. Remos, Catedrático del Instituto Provincial.

EN EL VEDADO TENNIS CLUB

La simpática sociedad del Vedado, anuncia para el domingo próximo, en su hermosa casa de Calzada y Doce, las elecciones de la nueva Junta Directiva, que regirá sus destinos durante el período que comienza.

Dichas elecciones se celebrarán de nueve a una del día, con la participación de todos los asociados, por lo que se les ruega la más puntual asistencia.

CEREMONIA NUPCIAL

En la residencia de la novia, tuvo efecto en la noche de ayer, la boda de la encantadora señorita Clara Rodríguez Villarreal con el señor Francisco Cabrera García.

Se llevó a cabo este enlace, en la más absoluta intimidad, actuando como testigos por ella, los señores Ortelio Uzal y el Jefe de Estado Mayor de la Marina Constitucional, Comandante Pedro Angel González, y por él, los señores Antonio Vázquez Serra y Vicente Fernández de Castro.

El sol sale PARA TODOS —los que usan JABON "LA LLAVE"

Felicidades en el Nuevo Año

El Nuevo y Sensacional CONCURSO del JABON "LA LLAVE"

le ofrece Riqueza y Felicidad en el Nuevo Año

Termina en Febrero 6, 1935 -- NO PRORROGAS¡¡

Muchos Premios de un BILLETE ENTERO de Lotería TODAS LAS SEMANAS DURANTE SEIS MESES y miles de premios más.

1935-el Año del JABON "LA LLAVE"

UNA FORTUNA GRATIS

Use Jabón "LA LLAVE"

Limpia mejor
No deja olor en la ropa
No daña las manos

Cambie las envolturas y vales por cupones numerados. Lea las bases.

SABATÉS Sabatés, S. A. SABATÉS

Universidad 20 Apartado 1515 Habana

VICHY HOPITAL

Para AFECCIONES del ESTOMAGO y del INTESTINO

Manantiales del ESTADO FRANCES

VICHY CELESTINS AGUA DE REGIMEN DE LOS ARTRITICOS-DIABETICOS HEPATICOS, GOTOSOS

VICHY GRANDE GRILLE ENFERMEDADES DEL HIGADO Y DEL APARATO BILIARIO

PASTILLAS VICHY ETAT, facilitan la digestión. Muy agradables. Las PASTILLAS con los COMPRIMIDOS y las SALES de VICHY ETAT completan el tratamiento de las AGUAS.

EN LOS QUINCE

Cumple en esta fecha los felices quince años, la encantadora señorita Margarita de la Torre y Alcoz, hija del doctor Carlos de la Torre, Magistrado de la Audiencia de la Habana, y de su distinguida esposa Juanita Alcoz.

Festejando el grato acontecimiento, tendrá una fiesta para el grupo de sus amistades.

Se celebrará de seis a doce p. m. en su residencia del Vedado, siendo amenizada por la excelente orquesta «Havana-Casino».

Felicidades.

ASOCIACION DE LA PRENSA DE CUBA

Hoy se efectuará la toma de posesión de los miembros de la Junta Directiva, electa recientemente en la Asociación de la Prensa de Cuba, la conocida institución de periodistas, que con tantos entusiasmos ha venido presidiendo el doctor Rafael María Angulo, elegido nuevamente.

Dicho acto tendrá lugar en su local de la calle San Lázaro, a las cinco en punto de la tarde.

CIRCULO DE BELLAS ARTES

Hoy sábado, a las cinco y media de la tarde, se efectuará en el Círculo de Bellas Artes, una interesante tarde de música y poesía, cuyo programa ha sido confeccionado por las secciones de Literatura y Música de dicha institución.

Por el moderno escenario de la sede de los artistas cubanos, desfilarán las composiciones de nuestras más destacadas poetisas y celebrados poetas de la hora de ahora.

Además, un selecto programa musical.

La entrada es libre.

Edel FARRES.

700 EXTRANJEROS HAY EN EL HOSPITAL DE DEMENTES DE CUBA

Con los doctores Lorié y Taboada, Secretario y Director de Sanidad, respectivamente, celebró ayer una entrevista el Director del Hospital de Dementes de Cuba, tratando del estudio que se lleva a cabo para proceder al embarque de los extranjeros enajenados que en número de 700—españoles, chinos, jamaiquinos, etcétera—están allí recluídos, constituyendo una carga para el Estado cubano.

El día 31 de diciembre pasado, según la estadística presentada por el Director de Mazorra, doctor Rouselott, al Secretario de Sanidad, había una existencia de 2,863 dementes allí recluídos, 700 más que en el propio mes del pasado año de 1933, habiendo fallecido durante esos doce meses, 436 enfermos contra 890 en 1933.

Finalmente, el Dr. Rouselott explicó al Dr. Lorié las ventajas obtenidas, tanto en el albergue como en la comida, bastante mejorados últimamente con los créditos concedidos por el Gobierno, así como por el aumento de sueldos a los médicos, empleados, etc.

RETAZOS de seda

OSCUROS Y ESTAMPADOS

4 Varas Crepé Estampado $1.10
4 Varas Crepé Mongol. . . 2.00

Crepé Mongol de seda fina, colores obscuros, vara 0.60

GALIA Neptuno 36

PATINES UNION CON MUNICIONES A $1.25 y $2.25. VEALOS

Ferretería OLAVARRIETA NEPTUNO 106 entre CAMPANARIO y PERSEVERANCIA.—A-9480.

LA LLAVE

PEINESE CON Aceite KABUL Y NO TENDRA CANAS De venta en las farmacias.

Dr. Valdés Anciano M-1794. PRADO No. 20. Exclusivamente enfermedades Nerviosas y Mentales.

DR. CABRERA San Miguel No. 116. Telf. A-4198. EXCLUSIVAMENTE RADIOGRAFIAS y CANCER.—RADIOGRAFIAS A DOMICILIO, RADIOTERAPIA, RADIUM

PARIS - HOTEL MONT - THABOR

(Opera).——4 rue du Mont-Thabor 4——(Place Vendome)
HOTEL DE LUJO Y ECONOMICO
180 HABITACIONES CON BAÑO Y DUCHA
En este Hotel encontrarán toda clase de facilidades por ser su GERENCIA ESPAÑOLA

PARA DOLORES, CATARROS, FIEBRES "SELLO LAZO" INSTANTANEO

Defunciones ocurridas ayer en la Habana

Angel Caldo Sánchez, mestizo, 5 meses, Marqués de la Torre 63, Bronconeumonía.

Rosario Reinoso, negra, 95 años, Pamplona A, Arterio esclerosis.

Roberto Suárez Argudín, blanco, 7 meses, Jesús del Monte 556, Toxi infección intestinal.

Juana Amalia Visiedo Reyes, blanca, 75 años, Oquendo 40, Arterio esclerosis.

Estrella Perdomo, blanca 11 años, H. Las Animas, Difteria.

Cristóbal Gallego Sánchez, blanco, 79 años, Cerro 472, Hemorragia cerebral.

Benigno Miranda González, blanco, 64 años, Q. Dependientes. Tuberculosis pulmonar.

Ramón Piloto Hernández, blanco, 37 años, Q. Dependientes. Hepatitis sifilítica.

Saturnino Campos Cabrera, mestizo, 3 días, Línea y 9, Debilidad congénita.

Ceferina González, blanca, 44 años, H. Universitario, Fibroma uterino.

Miguel Argüelles, blanco, 67 años, Hospital Universitario, Anemia perniciosa.

Vicente Purga, blanco, 70 años, H. Universitario, Insuficiencia mitral.

Antonio Pérez González, blanco 46 años, H. Universitario, Ulcera perforada del duodeno.

Ceferina Flores mestiza, 79 años, H. Universitario, Arterio esclerosis.

Concepción Hernández, blanca, 51 años, I del. Cáncer, Cáncer de la laringe.

Fernando Pérez, blanco, 34 años, H. Universitario, Ulcera del estomago.

Consuelo Díaz, blanco, 29 años, Belladista 26, Nefritis aguda.

Gabriel Fernández, blanco 49 años, Cerro 440, Enfisema pulmonar.

M.E.C.D. 2016

DE DIA EN DIA

Yo no sé si Aristigueta habrá logrado convencer a nuestro Director. Le abordaré el asunto cuando lo vea. Pero, por de pronto, anticipo que a mí no ha logrado desvanecerme la impresión de que en la revuelta de Asturias, menudearon las salvajadas por parte de los sublevados, tanto como abundaban en la camisa del gitano del cuento las «casualidades» en forma de piojos.

La apreciación que formula el querido compañero de que los simbólicos destructores de la Universidad y el Instituto «conservaron, dentro del infierno revolucionario, ese resto de sentido ético que establece el distingo entre la destrucción del enemigo en la lucha y el asesinato de la víctima inocente e indefensa», comienza a perder su fuerza persuasiva en el propio artículo de Aristigueta, que publicó últimamente el DIARIO, donde dice: «La diferencia entre las compañías de cables y yo estriba en que ellas son extranjeras y buscan la sensación para sus clientes, mientras que yo soy español y me duele que se eche leña al fuego de la inquisición internacional en que se achicharra el nombre de España nace tres siglos...»

Tenemos, pues, al elocuente mantenedor de la «Hora del Diario», informando sobre los sucesos de Asturias bajo la preocupación de que su negro cáliz pueda proporcionarles nuevos temas a los hispanófobos; obsesión que resulta infantil, pues nadie, que se precie de razonar con el cerebro, es capaz de juzgar a España a través de las canalladas de los Teodomiro Menéndez, los Dencás y los González Peña, como nadie tilda de salvajes a los hungaros porque hayan producido un Bela-Kun, mixto de chacal y leopardo.

De modo que cuando Aristigueta nos cuenta que no fueron muertos más que sesenta y ocho guardias civiles, con la atenuante de haber sido inmolados en medio del mayor orden, nos tomamos la libertad de aceptarle solamente la cifra, que puede ser oficial, poniendo en cuarentena la circunstancia de que, para matarlos, los revolucionarios se hubieran puesto de frac y guante blanco.

¿Que no hubo una sola mujer violada?... Es raro, porque el propio Aristigueta tronó un día, pegadito a mí, desde el micrófono de «La Voz de las Antillas», contra las rufianescas instrucciones secretas trasmitidas a los comunistas de «acabar con el mito burgués de la virginidad».

¿Que no hubo un solo niño ametrallado?... Quizás haya hecho un nuevo milagro la Virgen de Covadonga; porque lo natural era que, entre tal profusión de granadas de mano y disparos de ametralladoras y cañones, en medio de una población de setenta u ochenta mil habitantes, algún infante hubiera pasado a mejor vida; sin contar con que los comunistas, cuya roja enseña flotó en media Asturias, no se andan con chiquitas a la hora de fusilar chiquitos, como acaban de demostrarlo en Rusia, ejecutando a toda la familia, incluso a los menores hijos, del matador de Kiroff.

¿Que «en Mieres fueron presos, autoridades, ingenieros, curas, etc.; los alimentaron perfectamente, y, al quinto día de prisión, les mandaron hasta barberos para afeitarlos»?... Bueno, pero en Olloniego, al cabo de cinco días de prisión, donde no permitieron que les enviaran un colchón para acostarse sobre él en el suelo, fusilaron sin piedad a media noche y en un cementerio al anciano párroco del lugar, que tenía 75 años, en compañía de un infeliz octogenario, por el tremendo delito de ser carlista; y en otro lugar de la cuenca, el Ingeniero Riego, de quien se cuenta que había sido un padre para los mineros, fue fusilado en las mismas tetricas circunstancias, si bien ya un tanto despedazado a golpes de hacha, porque se agarró desesperado a la reja del cementerio, pidiendo que lo juzgara el pueblo.

¿Y contar todo esto ha de ser echar «leña al fuego de la inquisición internacional en que se achicharra el nombre de España hace tres siglos»?... Pues, entonces, el no menos compañero (y asturiano cien por cien) Constantino Cabal, y su esposa, Mercedes Valero, que, aunque cubana, lleva ya en Asturias más de la mitad de su vida, o son unos inconscientes o son unos facinerosos

Mas posiblemente sea que, tanto el uno como el otro, crean, al igual que yo, que el buen nombre de España puede resistir magnificamente sin achicharrarse por los siglos de los siglos, los fuegos de esa inquisición internacional, que no pasan de ser unos tristes fuegos fatuos.

Quítese ese complejo de la cabeza el amigo Aristigueta y, ya desprovisto de apasionamientos infundados, verá con claridad meridiana que no resulta lógicamente admisible ese supuesto de dar por reconcentrados en Asturias a todos los Caballeros Bayardos del comunismo, ni cabe dorar esa roja píldora con las refulgencias de un verdadero idealismo.

Porque tú dices, amigo Aristigueta, que «no se puede juzgar de la falta de ideal en quienes dan la vida tan generosamente».

Y yo te repongo que los bandoleros de la Calabria y la Sierra Morena se batieron bravamente muchas veces con los soldados, y aquí, en la Florida, los contrabandistas de licores y emigrantes, desafían hace años los cañones de los guardacostas americanos, sin que por eso pueda decirse que el contrabandismo y el bandolerismo constituyan un digno ideal del más leve «coup de chapeau».

Tartarín de TARASCON.

Protestan los comerciantes de la forma en que se ocupan las muestras de vino para análisis

El Secretario de Sanidad dispone se haga una investigación, a fin de que sean denunciados los falsos inspectores de Bromatología. Aabandono higiénico de escuelas en Coliseo

Un gran número de comerciantes de esta Capital estuvieron ayer en la Secretaría de Sanidad y Beneficencia, protestando de las exigencias de que venían siendo objeto por parte de un grupo de titulados Inspectores Domiciliarios, de Bromatología, de Desinfección y también de Impuestos Nacionales y del Ayuntamiento de la Habana, muchos de los cuales, precisamente durante las Pascuas y Año Nuevo se habían presentado en sus establecimientos para tomar muestras de botellas de vinos y licores, sidra, refrescos, latas de conserva, etc., en grandes cantidades lo que demostraba que no era para enviarlas al Laboratorio Nacional para su análisis.

El doctor Rafael Lorié, Secretario de Sanidad y Beneficencia, con vista de este estado de cosas, llamó a su Despacho al Jefe Local de la Habana doctor Aurelio Ituarte, y al nuevo Jefe de Bromatología, doctor Aníbal Duarte, para que simultáneamente reorganicen dicho servicio y lleven a cabo una depuración del personal.

Además, el doctor Valdés de la Torre, Jefe de los Inspectores Domiciliarios, evitará que titulados inspectores cometan atracos a los comerciantes, pidiéndole a éstos exijan el carnet y la chapa a los que vayan a visitar su establecimiento.

ABANDONO SANITARIO DE ESCUELAS

El doctor Navarro, Jefe Local de Guamacaro, en informe remitido a la Dirección de Sanidad, da cuenta de haber comprobado el mal estado sanitario en que se encuentran los locales destinados a escuelas públicas en el pueblo de Coliseo, al extremo de no tener agua para las necesidades de los alumnos y el profesorado y mucho menos para la higiene de las aulas. Agrega que no existen servicios sanitarios, sino escusados, en pésimas condiciones.

Finalmente, dice el doctor Navarro, que en entrevista tenida con el señor Francisco Solís, propietario del acueducto de Coliseo, éste le informó que la Secretaría de Educación le adeuda el consumo de agua desde hace tres años.

La Dirección de Sanidad, con vista de la gravedad del caso, que bien puede provocar una epidemia entre el alumnado de Coliseo, por conducto del Secretario del ramo, ha de transcribir el anterior informe al Secretario de Educación para que resuelva con caracter urgente.

DRENES OBSTRUIDOS

La Secretaría de Sanidad se ha dirigido a la de Obras Públicas pidiéndole que a la mayor brevedad posible proceda a desobstrucionar los drenes de la carretera de Sancti Spíritus, en los que existen grandes cantidades de basuras en mal estado.

LOS ESPIGONES DE PAULA

La propia Secretaría de Sanidad se ha dirigido a la de Hacienda pidiéndole proceda a la limpieza de los espigones dos y tres de los muelles de Paula, en los que existen grandes cantidades de maderas viejas ofreciendo peligro a la salud pública.

NOMBRAMIENTOS

El doctor Lorié, Secretario de Sanidad, nombró ayer con carácter honorario al señor Juan J. Battle para que se traslade a Puerto Rico y estudie las estadísticas sanitarias de dicha isla.

También fué designado, en comisión, Director del Asilo «Rafael de Cárdenas», el doctor Félix Hernández.

NO HUBO POLIOMIELITIS

Durante las últimas 24 horas no se registró, en toda la República, ningún nuevo atacado de Poliomielitis, siendo dada de alta la niña Pastora Díaz, vecina del Término Municipal de Artemisa.

¡Sensaciones 1935!

Presentamos hoy una nueva colección de capas de tul en exquisitos modelos de inigualable belleza, destinados a ser verdaderas sensaciones 1935.
Vea usted hoy mismo estas incomparables creaciones. Los precios a que han sido marcadas entran también en el campo de lo sensacional. Indicadísimas para magníficos regalos de Reyes a sus amigas

Capa en forma de cuello de tul negro con lentejuelas plateadas o doradas 9.00

Capa de tul bordada en lentejuelas en plata y oro 7.50

Casaca de tul bordada en lentejuelas plata u oro 13.50

Capa de tul bordada en lentejuelas en oro, plata o negro 14.00

Justamente acabadas de recibir.

Planta baja.

El Encanto

El Departamento Postal servirá a usted cualquiera de los artículos anunciados.

Está intensificándose mucho el movimiento marítimo; arriban mas barcos ahora que antes

La pianista Flora Mora llegó en el «Pennsylvania». El «Santa Rita» lleva tabaco para N. York. Autorizada una familia para que desembarque el cadáver de una señora

Se han concedido las cortesías de estilo para los familiares del señor Alfonso Hernández Catá, quienes llegarán el día 8 del actual en el trasatlántico español «Cristóbal Colón».

Desembarco de un cadáver

Ha autorizado Sanidad a los familiares de la señora Lilian Veities de Cano, para que desembarquen su cadáver. La señora Veities de Cano falleció en los Estados Unidos y llegó anoche su cadáver en el vapor «Cuba».

El «Pennsylvania»

De San Francisco de California llegó el turbo eléctrico «Pennsylvania», de la Panama Pacific Line, el cual trajo 11 pasajeros para la Habana y carga y 101 pasajeros en tránsito para New York, para donde salió ayer tarde con 43 pasajeros embarcados en la Habana.

Entre los viajeros llegados figuran la artista cubana Flora Mora, y los señores Mauro Diez Feria, Ignacio Murias, Esther P. de Parodi.

Grupo de banqueros

Entre los turistas figura un grupo de banqueros norteamericanos: los señores Fred Decker, Frank Henes y señora, Max Isaaca Silvertein, Phil Lounsverry, el Dr. Casey Wood y señora, la artista Ethel Frensen.

Viruelas en Los Angeles

La patente sanitaria del puerto de Los Angeles, consigna la existencia de doce casos de viruelas allí.

El «Contessa»

El vapor hondureño «Contessa», llegó ayer de New Orleans, con carga general, 11 pasajeros para la Habana y 20 en tránsito.

En este barco llegaron el Cónsul cubano Guillermo Espinosa, y el señor José Fernández.

El «Santa Rita»

El vapor americano «Santa Rita», llegó ayer de Talcahuano y escalas, con carga general y 8 pasajeros para la Habana y 15 pasjeros en tránsito, y carga para New York. Entre ella figuran 2,916 toneladas de cobre.

Llegaron por este barco: María de Armas Carrillo, Herman Mandell, Severino Bulén, Mario Pérez Gorris, Julia Escallom, y entre los de tránsito el hacendado colombiano Luciano Jaramillo.

Los ferries

Los ferries «Estrada Palma» y «Seatrain Havana» llegaron ayer de Key West y New Orleans, respectivamente, con carga general.

El «Munargo»

De New York y Miami, llegó el vapor americano «Munargo», que trajo carga y 14 pasajeros para la Habana, y 87 turistas que continuarán en el propio barco.

Para la Habana llegaron el doctor Tomás Padrón y familia; Mario Estella Solano; Francisco Aragonés y señora y René Valle, entre otros más.

Los que se esperan

Hoy, sábado, se esperan el turbo eléctrico «Oriente», de la Ward Line, procedente de New York, con carga y pasajeros, a las tres de la tarde; el «Florida», de la Peninsular Occidental S. S. Company, procedente de Miami, con turistas. Mañana, domingo, solamente se esperan el «Peten» y el «President Lincoln», ambos de New York; y el ferry «Seatrain New York», de New York.

La recaudación

La Aduana recaudó ayer 109,434 pesos con 64 centavos.

Fiesta en Tiscornia

Al mediodía de hoy, y por el Comisionado de Inmigración de la República, Dr. José María Bolaños, le será ofrecida una fiesta a todos los empleados del Departamento.

En el «Tivives» embarcaron para New Orleans: la señora Rose de Cibrián y el estudiante Rigoberto Areces.

Los que embarcan

Por la ruta de la Florida y en el vapor «Cuba», embarcarán hoy Fabián A. Urrutibeascoa, Marcos Menéndez, Mario Franca, Roberto San Martín, Luis, Concepción y Lydia Menocal; Antonio Betancourt, Olga Alonso, Guillermo Zaldo, Manuel, Teodoro y Willy Johnson, todos estudiantes; Raimundo Martínez de Castro y familia, Sebastián Saura y familia, Francisco Menéndez, Josefa Prieto, William E. Gregory, Martín Corderee y señora, Gastón Ramírez Arellano, Manuel Gómez y familia; Manuel Artúzar, Isolina Falcón, Rafael López y señora, Juan B. Díaz, Florinda Escalante, Ibrahim García, Carlos Alvarez e hijo, Roberto Cárdenas, y otros.

Los que van en el «Pennsylvania»

En el «Pennsylvania», para New York, embarcaron Ramón Paniagua, el capitán Henry R. Lewis y señora, Abelardo González, Alfredo de Castro, Gustavo Aragón, Manuel Pendás, Sofía de Martínez, Gerardo Morales, Pedro Rasco y señora, Roberto Chacón, Elie Sumas, Denis Cavadia y señora, Humberto Davo, Raúl y Gastón Núñez Mesa, E. Ortiz y señora.

Los del «Santa Rita»

En el «Santa Rita», para Nueva York, embarcaron Mr. y Mrs. William A. Ferrier, de Inglaterra, quienes regresan a su hogar vía New York; Mrs. Mary C. Fisher y Georgina Sigou e hija.

Tomó este barco, en la Habana, 300 cajas de tabaco en rama, 20 cajas de tabaco torcido, 50 bultos de esponjas y 10 bultos de miscelánea.

Salidas

Salieron ayer «Santa Rita» y el «Pennsylvania», para New York; el «Estrada Palma», para Key West, y el «Seatrain New York», para New York.

Lugo ya no está en Tampa.

De Tampa y Key West llegó anoche el vapor americano «Cuba», que trajo 75 pasajeros, entre ellos el Cónsul de Cuba en Tampa, señor José Gregory, quien ha venido a la Habana al objeto de rendir un informe de carácter confidencial a la Secretaría de Estado, y del que, naturalmente, guardó reserva.

Interrogados sobre la actitud de los cubanos en Tampa, sobre todo aquellos que pudiéramos llamar exilados, dijo que allí nadie conspira, y finalmente, nos declaró que desde hace ya bastante tiempo el ex inspector de la policía habanera, Lugo, prófugo de la justicia cubana, ha desaparecido de Tampa.

Otros pasajeros del correo de la Florida fueron el señor César Cano, que trajo el cadáver de su esposa; los señores Tomás Cano; Antonio Maswell; Marufa Sánchez e hija; Esther Martínez; Matilde Sarmiento; Karl Cuesta; Amelia Serra; Olga Vega; Milagros Estenoz; Margarita de la Torre e hijos; Elizabeth Estrada; Abelardo Cardona y otros.

Sensacional Oferta de Cortes y Retazos.

Sólo hoy.

Planta baja.

El Encanto

EL ENCANTO no despachará juguetes ni hoy por la noche ni mañana en honor a la propia festividad de los niños.

Elija usted hoy mismo en nuestro Tercer piso los juguetes que los Reyes hayan de traer a sus hijos Haga así, sus compras con toda comodidad y confort

Vea nuestro surtido de juguetes de

20c. 40c. y 95c.

Tercer piso

El Encanto

Ultimo día de las Grandes Ofertas de Reyes

Las supremas oportunidades de la temporada en todos los departamentos.

TELAS.

6.000 varas de crepé de fibra, crepé rayón, tweed mercerizado, crash y seersucker de excelente calidad en estampaciones de signo novísimo recibidas para vender a 1.95 el corte de 4 varas, ahora sólo 1.00

5.200 varas de los mismos renglones pero en mejores calidades, recibidas para vender a 2.25 el corte de 4 varas, ahora sólo 1.25

Planta baja.

Ropa interior de señora.

Una exquisita colección de incomparables camisas de noche interpretadas en magnífico crepé satín con adornos de encaje.
Rebajadas de 6.75 a 4.50

Una colección de magníficos refajos de seda, de corte al bies, con finos encajes.
Rebajados de 6.75 a 6.00

Una colección de pantalones de seda en finísimos modelos.
Rebajados de 2.75 a 2.25

Segundo piso.

Fajas de Sra.

Fajas de cutí brochado para tipos medianos. 25 al 36 2.75

Fajas de elástico y cutí satinado, de 15 pulgadas de largo. 25 al 34 3.50

Sostenedores de poplín de seda para tipos medianos. 32 al 42 90c.

Brassieres de encaje en nuevos estilos, 32 al 42 2.25

Segundo piso

Calcetines.

De exceletes calidades en bonitas combinaciones: El par 10, 15 y 20c.
Media docena 50, 80c, y 1.00

Escarpines para niñas, de insuperable calidad en finísimas combinaciones de colores y dibujos. El par 25c.
Media docena 1.35

MEDIAS

De fibra y algodón de excelente calidad 25 y 35c.

De seda pura, en tejido chiffón muy fino 55c.

PLANTA BAJA

El Encanto

El Departamento Postal servirá a usted cualquiera de los artículos anunciados.

M.E.C.D. 2016

9A SECCION

TELEFONOS:
Dirección. A-3577
Jefe de Redacción. A-3205
Sección de Sports. M-7912

DIARIO DE LA MARINA

TELEFONOS:
Quejas M-7911
A. Clasificados . . A-3333
Agencia Marianao. FO-7339

9A SECCION

AÑO CIII — EL PERIODICO MAS ANTIGUO DE CUBA — LA HABANA, SABADO 5 DE ENERO DE 1935. — ACOGIDO A LA FRANQUICIA POSTAL — PAGINA ONCE

LA ACTUALIDAD

EL PROBLEMA CATALAN

(Por LEON ICHASO)

UNO de los problemas más complejos y escabrosos que quedaban pendientes después de la revolución marxista, era el que se refería a la situación de Cataluña.

Claro es que esta situación difería casi en lo absoluto de la que existía en ella antes de la intentona. El Consejo de la Generalidad, impelido por un partido político, el de la Esquerra, se había aprovechado del Estatuto que le otorgó el Estado español para rebelarse contra éste y proclamar su independencia. Así había conculcado, no sólo la Constitución española, sino también el mismo Estatuto catalán. Había, pues, que buscar la fórmula que enderezase los graves entuertos cometidos por el Consejo de la Generalidad y evitase en Cataluña la repetición de lo ocurrido en la revolución.

Para hallarla, el Gobierno ha tenido especial y escrupuloso empeño en no transgredir en lo más mínimo las leyes estatuídas. Algún grupo del Parlamento era partidario de que se denegase absolutamente el Estatuto catalán, ya que los mismos dirigentes de la Generalidad, lo habían invalidado con su rebeldía. Pero esta fórmula simplista era contraria a la Constitución, según la cual, para la derogación del dicho Estatuto se requiere, o la reforma constitucional, o la celebración de un plebiscito en la misma región autónoma.

En cambio, el Estado español puede, según el artículo 18 del Código fundamental, distribuir o trasmitir a la región autónoma, por medio de una ley, aun aquellas facultades que «no estén explícitamente reconocidas en su Estatuto».

No se encuentran entre estas facultades ni las del Orden Público, ni las de la Administración de Justicia, ni las de la Enseñanza. Le fueron, sin embargo, concedidas a la Generalidad, bajo el Gobierno social-azañista. Así, España quedaba entregada de pies y manos, no a Cataluña, sino a un partido que lo monopolizaba todo y que no disimulaba sus fuertes tendencias separatistas. Y tras ese Orden Público, tras esa Administración de Justicia y tras esa Enseñanza se respaldaron la Esquerra y el Consejo de la Generalidad para la labor rebelde con que intentaban romper la unidad nacional con la emancipación de Cataluña.

La Administración de la Enseñanza les dió ocasión para convertir los centros docentes oficiales—incluso la Universidad—en clubs separatistas. Con el manejo de los servicios del Orden Público pudieron impunemente formar huestes que habían de propiciar la revolución y habían de constituir después el Ejército de Cataluña independiente. Bajo este Orden Público en manos del Consejo se proveyeron los separatistas de toda clase de armas para su intentona.

En cuanto a la Administración de Justicia, no solamente les permitió contar con jueces y Tribunales adictos a su causa, sino que les dió audacia suficiente para detener, vejar y escarnecer a dignísimos magistrados por el único delito de no haber nacido en la Generalidad y de ser leales a España.

La experiencia le demostró dolorosamente el Estado español, después de la rebeldía del Consejo y de la Esquerra catalanes, con cuán grave falta de precaución obró al entregarles los citados servicios. Por eso ha acordado, por medio de una Ley parlamentaria, que vuelvan éstos al Poder central. Y ha dispuesto también el Gobierno español que sea la voluntad soberana de las Cortes la que elija y señale la fecha en que pueda restablecerse el funcionamiento del Estatuto, ahora en suspenso.

Nadie puede alegar, en justicia, ni prejuicio, ni aversión, ni ensañamiento de ninguna clase en este proceder del Estado español respecto a Cataluña. Después de la conducta absurda y traicionera del Presidente y los Consejeros de la Generalidad, caudillos de la Esquerra, ¿se puede pedir mayor ecuanimidad y mayor comedimiento? El Gobierno tuvo que contener, a raíz de la alharaca separatista, la indignación del pueblo español que pedía la total y definitiva abolición del Estatuto. Pero el pulso sereno de Lerroux y de Gil Robles, ha sabido armonizar la defensa del Estado con la más estricta legalidad.

Una mujer, en Granada, detenida cuando vendía un hijo suyo en 15 ptas.

GRANADA, enero 4. (SE).—En la Plaza Nueva la Guardia civil detuvo a Purificación Barbero García, de cuarenta y siete años, sin domicilio, que fué denunciada por varias personas, que dijeron que dicha mujer ofrecía en venta, por 15 pesetas, a un hijo suyo de dieciocho días.

SUSCRIBASE Y ANUNCIESE EN EL «DIARIO DE LA MARINA»

Diez mil familias españolas serán atendidas mediante la reforma agraria

Ha sido designada la misión que irá al Perú a las fiestas del centenario de la capital

En la Diputación provincial de La Coruña se efectuó una importante reunión para tratar sobre la entrada de maíz y carnes de la Argentina, lo que perjudica a Galicia

MADRID, enero 4. (WP.)— Un decreto del ministerio de Agricultura fija en diez mil el número de familias que podrán ser atendidas en la reforma agraria en cumplimiento de la ley que se ha dictado al efecto.

LA MISION ESPAÑOLA AL CENTENARIO LIMEÑO

MADRID, enero 4. (AP.)—La Gaceta de Madrid publica hoy un decreto por el cual se nombra agregados a la misión especial que irá a Lima, para asistir en representación de España a la conmemoración del cuarto centenario limeño, a la hija de la Embajadora extraordinaria que lo es Concha Espina de Laserna y a su hijo político el concertista de guitarra Regino Sainz de la Maza.

DISCUSION SOBRE LA ENTRADA DEL MAIZ Y CARNES ARGENTINAS

CORUÑA, enero 4. (AP.)—Se ha reunido en el edificio de la Diputación provincial la comisión que entiende en la entrada del maíz y de las carnes argentinas en Galicia.

Los representantes de los diversos intereses de la región gallega tomaron parte en la discusión, sin que se adoptara ningún acuerdo.

HOMENAJE A LA MEMORIA DE PEREZ GALDOS

MADRID, Enero 4 (AP)—En conmemoración del quinto aniversario del fallecimiento de Pérez Galdós, está mañana se depositaron ramos de flores en el monumento que se erigió a su memoria en el Parque del Retiro, leyéndose distintas composiciones.

El Tribunal de Garantías ha dado su aprobación al auto de procesamiento de Companys

No pudo, el juzgado, efectuar el embargo de los bienes de los ex-consejeros de la Generalidad de Cataluña acusados de participar en la revolución, por no tener nada de valor

MADRID, Enero 4 (WP)—El pleno del Tribunal de Garantías acordó hoy el auto de procesamiento y prisión contra Luis Companys, ex-Presidente de la Generalidad de Cataluña.

El propio Tribunal se inhibió de conocer la causa contra el Presidente del Parlamento Catalán, señor Casanova, por entender que no corresponde a su jurisdicción.

CONSEJO DE MINISTROS EN PALACIO

MADRID, Enero 4 (WP)—En el Consejo de Ministros celebrado hoy en Palacio, el Presidente Alcalá Zamora continuó su discurso somenzado en días anteriores.

Se anunció por el Jefe del Gobierno, señor Lerroux, que al final del mismo se cambiarán impresiones acerca de si procede la reforma de la Constitución.

Se nombró Sub Secretario de Instrucción Pública a Mariano Cubert.

También se decidió por el Consejo de Ministros suprimir los enlaces ferroviarios de Bilbao y Zaragoza.

LOS EX-CONSEJEROS DE LA GENERALIDAD NO TIENEN BIENES

BARCELONA, Enero 4 (WP)—El Juzgado estuvo hoy en los domicilios de los ex-consejeros de la Generalidad de Cataluña, señores Lluhí y Gassols y Comorera, para proceder al embargo de sus bienes, pero sin resultado. Los demás consejeros tampoco poseen bienes.

DETENIDO EL MATADOR DE UN CAPITAN DE LA GUARDIA CIVIL

MADRID, Enero 4 (WP)—Ha sido detenido en esta capital José Gutiérrez Hernández, acusado de ser el autor de la muerte del capitán de la Guardia Civil, señor Alonso, hecho que ocurrió en Asturias en los primeros días del pasado movimiento revolucionario socialista.

El Ministro de Hacienda español Sr. Marraco, da una fórmula para la aprobación de los presupuestos

El ex-Ministro de ese Departamento y Diputado Sr. Calvo Sotelo, manifestó que muchos de los proyectos de Marrueco no son factibles. Las reformas entrarán en vigor en abril.

MADRID, enero 4. (SE).—La fórmula propuesta por el Ministro de Hacienda para la aprobación de los presupuestos, es la siguiente:

Se autoriza al Gobierno para que por decretos, de los que dará cuenta a las Cortes, reorganice los servicios del Estado.

La reorganización no rebasará los créditos afectos a los servicios, procurando la mayor economía, modificando reglamentos, simplificando los trámites, reduciendo el personal, etc.

En ningún caso la reorganización podrá determinar aumento de gastos.

El personal que resultare sobrante quedará excedente forzoso con los dos tercios de su haber. Las organizaciones que se acuerden deberán referirse a los servicios completos.

Para asesorar al Gobierno y preparar su labor, se constituirá, en el plazo de cinco días, una Comisión mixta formada por un presidente designado por el Gobierno, tres diputados, uno de los cuales será el presidente de la Comisión de presupuestos, un contribuyente de territorial urbana designado por la Cámara de la Propiedad de Madrid, otro de rústica designado por las Cámaras de Agricultura de la provincia, otro por industrial designado por las Cámaras de Comercio, y otro de utilidades, designado por el Consejo Superior Bancario, un consejero de Estado y un miembro del Consejo de Economía Nacional.

La Comisión deberá haber terminado su cometido en primero de julio de 1935. En tanto no hayan sido objeto de esta reorganización los servicios del Estado, no podrá, sin acuerdo del Parlamento e informe de la Comisión, introducirse ninguna modificación, ni podrán nombrarse nuevos empleados de ninguna clase, sin que previamente se haya celebrado el oportuno concurso u oposición.

Serán amortizadas las plazas que en cualquier organismo del Estado vacaren en lo sucesivo y no tengan dotación expresa en los respectivos presupuestos.

D. Manuel Marraco, Ministro de Hacienda del Gabinete español

GASTOS E INGRESOS.- COMENTARIOS DE UN HACENDISTA

MADRID, enero 4. (SE).—El señor Calvo Sotelo dijo a los periodistas que en unión de las minorías se acordó que las sesiones que van a celebrarse por la mañana, den comienzo cuanto antes.

Se discutirán las reformas de las leyes tributarias y las autorizaciones relativas a gastos e ingresos, a fin de que la Comisión tenga un plazo de tres meses para realizar su labor.

Dijo que las modificaciones que se introduzcan entrarán en vigor el día primero de abril.

Expresó también su creencia de que seis o siete de los proyectos del señor Marraco no podrán salir adelante. Agregó que la República ha logrado un aumento en las recaudaciones de 150 millones, pero que en cambio superó en 800 los gastos.

«Durante mi gestión—prosiguió—se aumentó la Deuda en 250 millones, pero sostuve el aumento en los ingresos de más de mil millones en el año.

«La diferencia entre entonces y ahora está en que aquellos gastos eran reproductivos—como ferrocarriles, carreteras y otros—y ahora se emplea el dinero en personal y se aprueban sin cesar leyes de este tipo, creándose funcionarios y quinquenios, todo lo cual hace que se vaya acrecentando una carga que algún día será insoportable».

Creen que Teodomiro Menéndez, que trató de suicidarse está sufriendo enajenación mental

La Diputación permanente de las Cortes acordó prorrogar el estado de guerra en España. Se derivan responsabilidades para varios ex-ministros en la causa por el alijo de armas

OVIEDO, Enero 4 (WP)—Mejora notablemente de sus heridas el diputado socialista don Teodomiro Menéndez. Los médicos sometieron hoy al paciente a un minucioso examen para comprobar las fracturas que presenta.

Créese que tiene perturbadas sus facultades mentales, pero los médicos guardan absoluta reserva acerca del resultado de sus observaciones.

PRORROGADO EL ESTADO DE GUERRA

MADRID, Enero 4 (WP)—La diputación permanente de las Cortes ha acordado prorrogar el estado de guerra.

RESPONSABILIDADES DE VARIOS EX-MINISTROS

MADRID, Enero 4 (WP)—La atención política se concentra en el sumario sobre el contrabando de armas, del cual parece derivarse responsabilidades para algunos ex ministros del Gobierno de Azaña.

Créese que el sumario quedará definitivamente terminado esta misma semana.

Hoy se practicó la detención de significados miembros de la comisión directiva del partido socialista en Madrid.

DECLARO VAZQUEZ CURBELO CONTRA LOS DIPUTADOS SOCIALISTAS

MADRID, Enero 4 (WP)—Se sabe que el sargento Vázquez Corbacho, condenado a muerte por un consejo de guerra celebrado ayer en Oviedo, a causa de haberse sumado al movimiento revolucionario, hizo graves acusaciones contra los diputados socialistas Teodomiro Menéndez y González Peña.

En un garage de Madrid, halló la policía un nuevo depósito con muchas armas y municiones

Miembros del Consejo Superior de Protección de Menores han salido para Asturias con el objeto de distribuir las cantidades recolectadas por particulares y corporaciones

MADRID, enero 4. (SE).—En la Comisaría de Vigilancia de la estación del Norte, se tuvo noticia de que en un garage establecido en la calle de Doctor Castelo número 10, se hallaban escondidas armas y municiones.

Varios agentes de dicha comisaría practicaron un registro en el mencionado garage, y dió por resultado el hallazgo de las siguientes armas: una ametralladora con varios peines circulares, una pistola ametralladora con un peine largo, sesenta cajas de municiones para ametralladora, un mosquetón máuser con 48 peines de bala y cuatro cajas con municiones para pistola.

SOCORRO A LOS MENORES, VICTIMAS DE LOS SUCESOS REVOLUCIONARIOS

MADRID, enero 4. (SE).—Han salido para Asturias los vecinos del Consejo Superior de Protección de Menores, José Luis Izquierdo y Joaquín Espinosa, con objeto de distribuir las cantidades recibidas para la suscripción iniciada por dicho Consejo y a la que han contribuído las Juntas provinciales y locales, que han de aplicarse al socorro y amparo de los menores, víctimas de los sucesos.

HA FALLECIDO M. MARCEL SICARD

MADRID, enero 4. (SE).—Ha fallecido en Madrid, el censor del Lycée Francais, monsieur Marcel Sicard.

El señor Sicard fué, durante muchos años, profesor de francés en el Liceo de Madrid y uno de los colaboradores más entusiastas de la obra de aproximación y de compenetración franco-española que realizan el Instituto y el Liceo. Actualmente desempeñaba el cargo de censor en el Lycée, desde el que ha presidido la educación de miles de niños españoles, que cursan sus estudios en aquel Centro, bajo la dirección de M. Granotier.

IGLESIA INCENDIADA

LUGO, enero 4. (SE).—Un violento incendio se declaró en la iglesia parroquial de Robra, en el Ayuntamiento de Otero de Rey.

Los vecinos hicieron todos los esfuerzos humanamente posibles para extinguir las llamas, sin lograr otra cosa que salvar una imagen de la Dolorosa, otra del Ecce Homo y las vestiduras sacerdotales. Del edificio no ha quedado más que los muros y un trozo de bóveda que era de piedra.

Supónose que el incendio es obra de los elementos extremistas.

LAS RELACIONES COMERCIALES CON EL BRASIL, ¿VAN A SUFRIR UNA INTERRUPCION?

MADRID, enero 4. (SE).—Desde hace tiempo se viene temiendo que las relaciones comerciales con el Brasil sufran una interrupción a causa de la forma anormal en que se vienen haciendo los pagos de las exportaciones.

El régimen de restricciones ha hecho que el Brasil ceda en sus exportaciones a España, pero esto no representa beneficio, porque el comercio cede también.

Se decía que en breve se montaría un convenio de pagos, pero todas estas cosas se mueven en el terreno diplomático con lentitud, y éste es el momento en que nada hay en definitiva.

La situación amenaza con agravarse, impidiendo que muchos exportadores hagan sus campañas de ventas en el Brasil. En este momento, el dinero que se encuentra bloqueado en España es mucho más cuantioso que el que tienen que cobrar los exportadores, pero la carencia del sistema establecido y las deficiencias de su funcionamiento, hacen que no puedan cobrar.

EL GENERAL OCHOA SE REINTEGRA AL FRENTE DE LA TERCERA INSPECCION GENERAL DEL EJERCITO

MADRID, enero, 4. (SE).—El «Diario de Guerra» publica una orden diciendo que, normalizada la situación en la región asturiana y leonesa, y reducido considerablemente el contingente de tropas allí concentradas, se ha resuelto que el General de División señor López Ochoa, cese en el cargo de Jefe del Cuerpo de Ejército que actúa en la zona de operaciones y se reintegre al ejercicio de sus funciones al frente de la Tercera Inspección General del Ejército.

Los Diputados gallegos formaron un bloque para la defensa de esa Región

MADRID, enero 4. SE. Convocados por el señor Lazcano se reunieron en la sección sexta del Congreso los diputados por las provincias gallegas, pertenecientes a los partidos representados en el Gobierno, examinando las cuestiones que para aquella región plantea la anunciada ley de arrendamientos y los Tratados de comercio que se negocian en la actualidad.

Acordaron constituir un bloque para la defensa de los intereses económicos de Galicia, recabando se dicten en su caso disposiciones especiales justicadas por la peculiaridad del régimen de la producción en dicha provincia, de fisonomía tan distinta a las otras regiones peninsulares.

Respecto a los Tratados de comercio, se acordó mantener contacto constante con los representantes de los intereses ganaderos de otras regiones, a fin de que no se irrogen a esa importantísima riqueza nacional los gravísimos perjuicios que supondría la adopción de medidas que, aun favoreciendo altos intereses de la producción menos importante que la ganadería, pudiera implicar la ruina evidente de ésta.

UN HOMBRE MUERTO Y DOS HERIDOS GRAVES EN ACCIDENTE DE AUTOMOVIL

SAN SEBASTIAN, enero 4. (SE). Entre Bayona y Biarritz se despistó el coche que ocupaban los conocidos donostierras señores Oliván, Arusti.za y Bustinduy, resultando muerto Oliván y heridos de consideración los otros dos. El gobernador envió a un comisario a la frontera para conocer detalles y atendiera a las víctimas.

EL SABADO 12 HABLARA EL DR. CHACON Y CALVO EN LA A. DE REPORTERS

El homenaje a nuestros compañeros César Rodríguez y Alberto de J. Calvo, con motivo de la publición de sus libros, ha sido pospuesto para el próximo sábado 12, debido a enfermedad de algunos miembros de la Comisión organizadora.

En este acto donde se le tributará un cálido homenaje de cariño y simpatía a los queridos compañeros por la publicación de sus obras teatrales: «Humano antes que moral» y «El poder del sexo» del primero, y el volumen de poemas «Lo íntimo» del segundo, se efectuará en los Salones de la Asociación de Repórters de la Habana.

El Dr. José María Chacón y Calvo, Director de Cultura de la Secretaría de Educación, y quien ha sido el propulsor de las ideas nuevas de estimular la obra artística, literaria y periodística, a fin de crear el verdadero arte nacional, ha sido el comisionado para ofrecer este homenaje.

Las adhesiones pueden remitirse a la Secretaría de la Asociación de Repórters de la Habana.

ROBO

Pastora Hernández, vecina de Mercado de Tacón 28, dió cuenta a la Policía, que de su domicilio le habían llevado ropa, por valor de 49 pesos.

ENVENENADA

María Wilfe, de 28 años, vecina de Genios 4, fué asistida de graves síntomas de intoxicación, por haber ingerido equivocadamente un tóxico.

En un Centro Fascista encontraron 26 porras

BILBAO, enero 4. (SE).—En un registro efectuado en el domicilio social de Falange Española, se incautó la Policía de 26 porras metálicas, bastantes cápsulas de distintos calibres y una pequeña cantidad de metralla. De momento no se han adoptado resoluciones contra los dirigentes de esa entidad.

Una anciana que tenía 113 años ha muerto ayer

Un niño muerto y su padre, herido al volcarse un autobús cerca de Estrada

ALCAZAR De SAN JUAN, Enero 4 (WP)—Ha recibido hoy sepultura en esta ciudad la anciana Eusebia Cárdenas Utrilla, de 113 años de edad.

A pesar de su extremada vejez, andaba sola y conservaba toda la dentadura. Los vecinos no recuerdan que haya padecido de enfermedad alguna.

UN MUERTO Y VARIOS HERIDOS AL VOLCARSE UN AUTOBUS

CORUÑA, Enero 4 (WP)—Cerca de la Estrada se volcó un autobús resultando muerto el niño Antonio Folgar y gravemente herido su padre.

También recibieron lesiones de importancia otros dos pasajeros.

El vapor español «María» se ha hundido en Bayona, salvándose la tripulación

BAONA, enero 4. (SE).—El vapor español «María», de 150 toneladas, procedente de Bilbao, al intentar pasar la barra del Adour, fué a chocar contra un enorme bloque de piedra del muelle, sufriendo averías de importancia en el casco, a consecuencia de las cuales entró gran cantidad de agua en la cala. Para evitar el naufragio, el capitán señor López, que mandaba el barco, lo encalló voluntariamente; pero algunas horas más tarde el oleaje rompió las amarras y el buque se hundió.

La tripulación se ha salvado.

EN BURGOS ES DETENIDO UN CABECILLA REVOLUCIONARIO

BURGOS, enero 4. SE.—La Guardia civil de Villarcayo, ha detenido en Manzanedo a Vicente Cuesta Rojo, que se encontraba oculto en casa de un tío suyo.

Se trata de un cabecilla revolucionario de Vizcaya, que capitaneaba un grupo de rebeldes que en Portugalete dió muerte a un suboficial de la Guardia civil y asaltó varios comercios.

El detenido ha sido trasladado a Bilbao a disposición de las autoridades militares.

NOCHE DE REYES

Una alcoba azul y una cuna blanca con la albura de las tocas monacales. Entre la sutileza de encajes vaporosos como tejidos con ósculos de amor, un infante que prendido en los labios tiene el verso de una sonrisa que es todo un poema de inocencia candorosa.

Al pie de la cuna blanca el primor de dos zapatitos rosas que pudieran ser el féretro de dos lirios o el estuche de dos besos. Y sobre la alfombra de plumas de nevados cisnes la canción de una carta infantil que es todo el sueño del ángel que duerme.

Muy cerca de la cuna y el niño una Venus de carne que arrulla el sueño del lirio dormido, con canciones pastorales.

Los gnomos invisibles, juguetones y traviesos, tejen en la cabecita del rubio querubín la historia de mil fantasías y la fantasía de mil historias; todas rosas, todas azules, todas blancas.

Por una escala de nubes, que alfombra un rayo de luna, descienden los bíblicos Reyes, y en la cuna blanca y en los zapatitos rosas dejan el tesoro de su leyenda. El niño los vió y la madre también. ¡Los dos sueñan y no duermen los dos!

¡Noche de Reyes! Que las vírgenes claridades de tu dulce amanecer no marchite una sola ilusión en un solo corazón infantil.

PARAISO DE LOS REYES
Visite nuestra exposición
San Rafael 16.

Chocolate Amado
Regalo del paladar

¿Qué finalidad persigue el regalo?

El regalo se practica a través de los siglos como una costumbre que jamás se extinguirá.

El que hace un regalo ambiciona conquistar la admiración de el que lo recibe.—¿TODOS los regalos son dignos de conseguir este fin? ¡NO!

¿CUAL pues debe HACERSE?

Agencia en San José, Sta. Clara: Farmacia Dra. Isabel Muntaner

Un regalo que sea práctico, útil y oportuno y que salga de la rutinaria costumbre. INDAGUE si la persona que lo va a recibir está calva o camino de serlo y regálele UN frasco de NEWSPROUT.

$3.00 vale un frasco

Enviamos pedidos por correo que vengan acompañados con su importe.

PEDIDOS: The Newsprout Ch. W. Inc.—Obispo 56 por Compostela. Telf. A-9508. Habana-Cuba.

Oficina de Venta en Camagüey: "El Bazar Español" República 125.

Oficina de Venta en Santiago de Cuba: Corona baja 28.

M.E.C.D. 2016

Amateur Aces

—El campeonato Senior.
—Y el equipo Olímpico.
—Problemas de R. Knight.

(Por DAN)

Teniendo en cuenta lo avanzado del tiempo, parece que apenas si quedan fechas disponibles para celebrar un buen campeonato senior de basket ball y sacar de esa competencia los hombres que han de reforzar el team Olímpico para su tournée a El Salvador... Las distintas suspensiones que ha experimentado el campeonato junior de la Federación ha alterado completamente los planes trazados, y todo parece indicar que vamos a tener que sufrir una temporada senior extraordinariamente rápida a fin de que los atletas terminen sus actividades con tiempo suficiente para hacer un buen training conjunto para los Juegos Deportivos de El Salvador... El schedule del junior dice que la contienda terminará el día 14, si no hay serie extra con el Cárdenas... En caso contrario, la lucha se extenderá hasta el día 27 ...Una semana después de terminado el junior, comenzará el senior, lo cual quiere decir que los atletas máximos del deporte se pondrán en actividad para los primeros días de Febrero, cubriendo dos semanas en su campeonato de la Habana y otras dos en la serie extra con el Dep. de Cárdenas.... Esto dará lugar a que la season caiga definitivamente alrededor del día 23 de Febrero, (esto, si no ocurren desagradables interrupciones por efecto de la lluvia), y en ese caso, el coach Olímpico, Rodríguez Knight, sólo tendrá 12 días para preparar al team cubano, pues la trouppe nacional saldrá de la Habana, rumbo a El Salvador, alrededor del día 3 de Marzo y comenzará sus actividades el día 28... ¿Qué harán los solones del basket para abreviar la temporada senior?... ¿Jugarán todos los días?...¿Obligarán al Cárdenas a jugar en la Habana?...¿Qué se hará en definitiva?..

* * *

Vuestro repórter ha oído decir, en más de una ocasión, que ningún team de la Habana irá a jugar a Cárdenas, dejando que el Deportivo gane allá los dos games que tiene señalados.... Eso no parece correcto, porque los cardenenses tienen tanto derecho a que se juegue en su home, como cualquier otro club inscripto, pero, el problema está en que los muchachos no quieren dar viajes, y dicen que realizarán un esfuerzo para lograr que toda la serie final se efectúa aquí... A juicio nuestro, esto es imposible, puesto que Cárdenas tiene derecho a dos games, por lo menos....Pero, pudiera suceder que los habaneros perdiesen por forfeit los dos choques cardenenses para jugar después los tres restantes en la Habana.... Y, no sabemos cómo sabrá ésto a los representantes del interior;.. El problema surgirá a la hora oportuna, pero, nosotros anticipamos hoy la noticia, por conocer los rumores circulantes....

* * *

¿Cuántos hombres escojerá Rodríguez Knight para reforzar el team Olímpico del material que ha de competir en la justa senior?...Esta es otra incógnita del presente...A juicio nuestro, el team cubano necesita dos hombres más, por lo menos.... (quizás tres)... Y Rodríguez Knight tiene que buscarlos entre los players ya conocidos ... ¿Quiénes resultarán favorecidos?... Veamos:

El team Olímpico tiene actualmente los siguientes hombres: Luis González, Morillas, Cardoso, Bernardino Rodríguez, Giraud, Casas, Mike Díaz y Tomás Díaz, de los cuales Morillas, Mike y Giraud parecen los más flojos.. ¿Se elevará el equipo a 10 hombres?... ¿Se agregarán tres nuevos, sacándose del conjunto los tres ya mencionados?... Esto es lo que no se sabe todavía, sin embargo, nuestra opinión es que el Comité Olímpico debe aumentar primero el squad a 10 players, antes de rebajar a ninguno de los que han venido practicando hasta ahora... Y, caso de agregar, ¿quiénes tienen chance? ...Veamos: En Cárdenas hay dos hombres que no pueden ser olvidados en ningún momento: Ramiro Carlés y Ricardo Trujillo... Y en la Habana hay tres más: Armando Cuervo, Enrique Cartaya y el Pato Gallarreta... ¿Puede alguno de estos quitarle el puesto a los ocho hombres que están practicando actualmente con Rodríguez Knight?..... Nosotros creemos que algunos pueden llegar hasta ahí, ahora bien, antes de que nada se decida en ese sentido, recomendamos al coach Olímpico que tenga buen cuidado en la selección de los hombres, a fin de que no vaya a elegir alguno que, aunque luzca impresionante en nuestras contiendas oficiales, resulte «cero» a la hora de luchar en el extranjero... Lo hemos dicho ya varias veces... Todos los atletas no lucen lo mismo cuando tienen que actuar «bajo presión» y se conocen casos muy especiales de hombres que luciendo aquí como un millón de pesos en oro, no han valido dos centavos a la hora de luchar en el extranjero... A Cuba le hacen falta atletas del temple de Giraud y Mike Díaz, que, sin tener juego suficiente para codearse con los ases del deporte, saben apretar las tuercas a la hora precisa, brindando a su país, a su team y a su coach, el juego fuerte que se necesita para triunfar... A juicio nuestro, un atleta como Mike es tan necesario o más en el equipo de basket, como otro que aun cuando tire muchos goals o gardee un millón, pierda todo su brillo cuando se ve combatiendo ante público hostil, en el extranjero... En estas importantes pruebas hacen falta atletas de mucho colorido— por no decir otra cosa— y tendrá que ser buena habilidad del coach Rodríguez Knight, el saberlos seleccionar.

* * *

Cuba tiene material aceptable en el basket ball para presentar un team discreto, sin pretensiones championables, pero difícil de derrotar, en las Olimpiadas de El Salvador.. Y Rodríguez Knight teniendo en sus manos 10 puestos, podría seleccionarlo de este squad:

FORWARDS: Luis González, Pedro Cardoso, Pato Gallarreta, Mike Díaz, Jesús Morillas y Armando Cuervo.

CENTERS: Tomás Díaz, Enrique Cartaya y Ricardo Trujillo.

GUARDS: Ramiro Carlés, Bernardino Rodríguez, Raúl Giraud y Eduardo de las Casas

¿Quiénes tienen el mejor chance? Eso lo tiene que decir Rodríguez Knight...Y eso será justamente lo que le vrindará algunos dolores de cabeza desde hoy al día en que tenga que hacer la selección, pues los 13 hombres mencionados son todos muy buenos, y parecen tener igual derecho a formar el equipo Nacional...¿Se quedará Morillas? ¿Le tocará este mal break a Raul Giraud?... ¿Serán Trujillo y Díaz los centers o Díaz y Cartaya?... ¿Qué foward se unirá a Pedro Cardoso para completar la pareja regular?... ¿Luis González, Armandito Cuervo, el Pato?... O, ¿surgirá en el Campeonato Nacional algún player lo suficientemente notable para ser agregado a esta lista?...¿Registrará impresionante come back el veterano Octavio Machado?...¿Qué pasará?... Estas son las preguntas que se hacen todos los fanáticos por el momento, y éstas son las que sólo el tiempo y Rodríguez Knight podrán contestar.. Nosotros nos limitaremos a anunciar una lucha abundante desde ahora al final de esas actividades, que pueden traer como corolario, el triunfo de Cuba en tierra salvadoreña..... Rodríguez Knight, al menos, insiste en afirmar que «En esas Olimpiadas tendrá muchas cosas que contar!»...Y Joe pocas veces se equivoca!!!

Russ González debuta esta noche en la Habana vs. Mariano Arilla

RELAMPAGO SAGÜERO VS. LOPE TENORIO EN IMPORTANTE BOUT, HOY

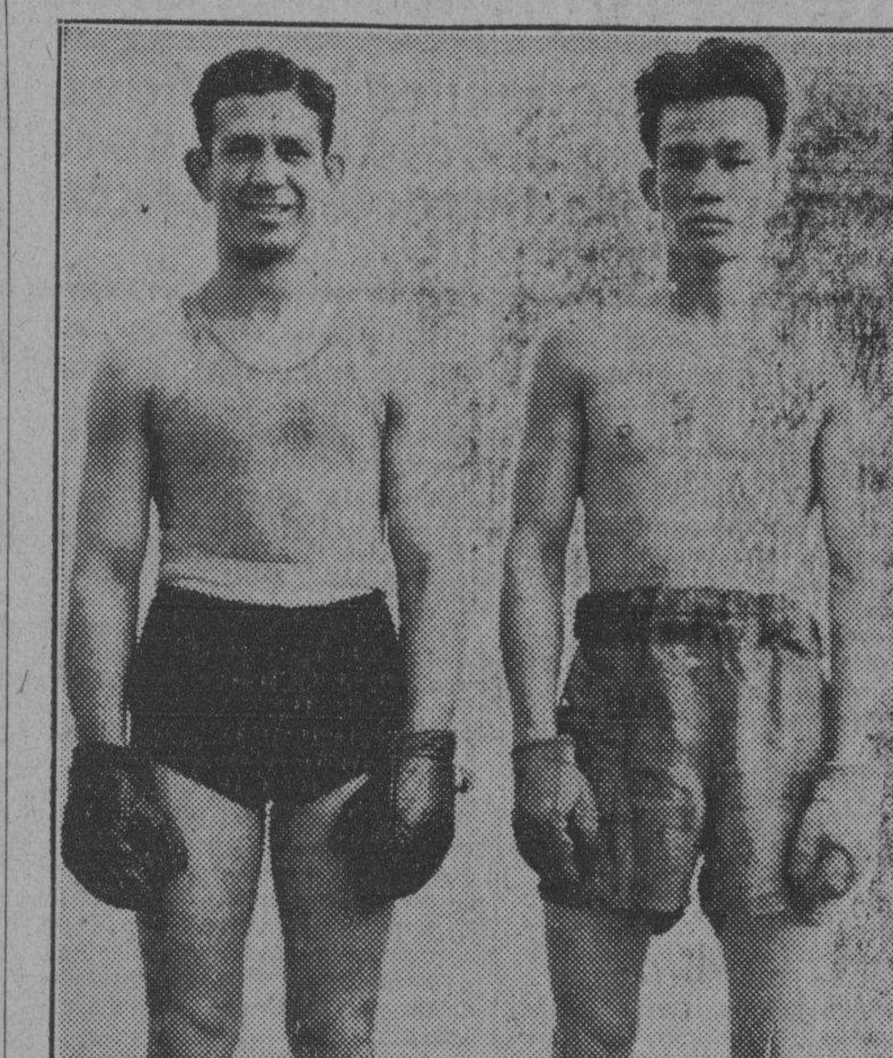

Relámpago Sagüero (a la izquierda) y el filipino Lope Tenorio los contendientes del gran semifinal de esta noche en la Arena Cristal. El China se encuentra muy optimista basándose para ello en el gran entrenamiento que ha hecho para esta gran revancha

SPORTS DIARIO DE LA MARINA SPORTS

PAGINA DOCE — LA HABANA, SABADO 5 DE ENERO DE 1935. — AÑO CIII

Esta noche ofrecen Pincho y Parga un programa a base de estrellas, en el que figurarán Arilla, González y Relámpago

Será un bout muy interesante la revancha entre Sagüero y Lope Tenorio, encuentro con el que se despide el Campeón cubano que va a México en donde le ofrecen dos peleas. Lorenzo Gómez Naya hace su debut también. Arilla contra Russell González. Buenos preliminares.

La Habana entera se ha dado cita esta noche en la Arena Cerveza Cristal al menos, de nuestros amigos podemos asegurar de que un noventa y cinco por ciento estará allí. Indudablemente que el programa que como «regalo de reyes» han combinado Pincho y Pargas, es cosa que muy pocas veces se logra ver, y como es natural hay que aprovechar esta oportunidad.

..Lesde el primer preliminar confeccionado hasta la última pelea de la noche, todos son encuentros interesantísimos, como la reaparición de Arilla, la sangrienta revancha Relámpago Tenorio, y el debut del fenómeno Gómez Naya.

Además, los precios que en la noche del hoy han de regir, serán los mismos que han venido figurando en los últimos programas celebrados, que en calidad han sido muy inferiores al «monstruoso» de esta noche

RUSS GONZALEZ UNA DURA PRUEBA

El contrario que esta noche ha de tener en su reaparición Mariano Arilla, es un muchacho de California, que goza de una gran fama en toda la Costa del Pacífico y que en la actualidad es una de las mayores atracciones de Miami, la popular ciudad Sureña que tanta competencia nos hace en Turismo.

Una nueva oportunidad se le presenta a Marianao Arilla de demostrar a la afición local, que todo el cartel de que ha venido precedido de Europa es bien justificado. El vencedor de este encuentro será matcheado con Frankie Genaro o el panameño Baby Quintana.

GRAN OPORTUNIDAD AL VENCEDOR

El encuentro entre Relámpago Sagüero y el filipino Lope Tenorio, tiene para el vencedor la oportunidad de enfrentarse con Eddie Ran, el polaco que el próximo lunes se enfrenta a Tony Canzoneri, en New York

Aunque Relámpago anuncia que después de este combate marchará a Méjico, creemos que ante la perspectiva de enfrentarse con el polaco, ha de cancelar este viaje Desde luego esto en el caso de que resulte vencedor esta noche, cosa muy difícil de vaticinar, pues el manilo que quiere quedarse en Cuba, va esta noche al ring de la Cristal decidido a que habrá que matarlo para poder vencerlo.

Estamos pues, ante un sangriento combate, que como la primera vez que se enfrentaron ambos, ha de ponerle los pelos de punta a muchísimos fanáticos.

GOMEZ NAYA YA INTERESA.

La afición toda está interesada por ver en acción a la nueva adquisición de Pincho Gutiérrez, el muchacho español de sólo 18 años de edad que esta noche celebra su quinta pelea en su vida, siendo la primera como profesional.

Este muchacho que posee simpatías a chorro es el campeón amateur de España, de la división ligera pesada, habiendo hecho sensación ultimamente en Madrid. Los que le han visto en training están encantados con el cuchacho y le ven como el mejor prospecto de cuanto boxer hispano ha venido a esta ciudad, lugar en donde se han fabricado la mayoría de las estrellas hispanos que han brillado en el deporte de la coliflor .

MAGNIFICOS PRELIMINARES

Los preliminares que han de servir como entremés para el magno programa de esta noche, no pueden ser mejores, ya que Alex Yanes el futuro campeón pluma de Cuba se bate a seis asaltos contra Juan Sierra, un fuerte pegador bien conocido de nuestro público .

Abren la noche a cuatro episodios, Panamá Kid Brown contra Gonzalo Poey, soldado de fuerte pegada que tan recio combate ofreció frente a Sixtico Morales.

TRABAJARAN TODAS LAS TAQUILLAS

Esperándose que esta noche se acabe el papel en la Arena Cristal, serán abiertas todas las taquillas disponibles, a fin de ofrecerle las mayores facilidades a nuestros fanáticos.

JOHNNY GOVANTES Y JOE PEDROSO EN LA PELEA ESTELAR

Magnífico programa que para mañana domingo ha de ofrecer Juan Oliva.

Todos los boxeadores que toman parte en el programa que ha confeccionado el matchmaber Juan Oliva para mañana domingo, Día de Reyes, terminaron ayer su training y aseguran estar OK., y dispuestos a probar sus adelantos.

Ayer tarde el doctor Juan Manuel Pérez Boudet, Jefe del Servicio Médico de la Comisión Nacional de Boxeo y Luchas, reconoció a los boxeadores todos y les dió el visto bueno. Sólo se presentó una pequeña dificultad al notar el doctor que Tino Otero, el preliminarista que dirige Albear, que hace su primera presentación, tiene el hombro derecho caído, pero, sometido a un escrupuloso examen, se comprobó que en nada le imposibilitaba ese defecto para practicar el viril deporte.

Señalaré las peleas por sus turnos y las probabilidades y condiciones de cada peleador.

TINO OTERO VS. ROBERTO BERMUDEZ

Estos dos chiquillos son los encargados de dar apertura a la velada Tino, que hace su primera aparición en el cuadrilátero, puede, si desea pelear, derrotar a Huesito, su adversario; pero, si insiste en mantenerse a la defensiva, recibirá su primera derrota, en su primera salida.

ALBERTO AGUILERA VS. ANTONIO VALDES

Sobrín, como llaman sus amigos y simpatizadores a Aguilera, se encuentra en excelente condición para derrotar a Valdés, esta vez por la vía más rápida, ya que tiene sobre el mismo una decisión. Además, tiene como interés, este encuentro que, el vencedor combatirá el próximo domingo 13, en el monumental programa que presenta Oliva dicho día, con Manuel Pineda, el popular «Carnicerito».

KID DONATIEN VS. ELEUTERIO PADILLA

Francisco Donatien, campeón bantam de Oriente, peleador de colorido y que en distintas veces ha sido visto en acción en los rings cubanos, nuevamente en el cuadrilátero de la Arena Cristal, frente a Eleuterio Padilla, un veterano de cien combates, que hace su comebak en este programa dominical, en preparación para su pelea revancha con Kid Juancito. Es más, el matchmaker ha prometido a los contendientes de este encuentro que el que resulte ganador, obtendrá un chance de reivindicación con Kid Juancito, ya que ambos han sido derrotados por el mismo peleador.

MACHITO VS. MARIO DE CARDENAS

Jesús García, el popular «Machito», ídolo de los fanáticos del barrio Del Pilar, hace su reaparición en los programas dominicales de donde surgió, para ofrecer una pelea reñida, como él acostumbra, frente a Mario de Cárdenas, el excelente peleador mosca, ídolo de los Sitios. El que resulte ganador, peleará con Conguito II, el próximo domingo 15, en el monumental programa que se prepara.

STAR BOUT FINAL

Joe Pedroso, magnífico prospecto de la división ligera, que en sus últimas apariciones se anotó ruidosos triunfos, después de ganar su última pelea, por la vía rapida, al recio pegador Cele Vázquez, se presenta en combate a 6 rounds, contra Johnny Govantes, el mejor peso ligero de Cuba, vencedor de Sixtico Morales, al que ha retado en opción del título que éste conquistó apenas dos meses, sin que éste le haya dado respuesta a sus muchos retos.

Un bout que mantiene en espectación a los fans asiduos asistentes a los programas dominicales, a precios populares y las damas gratis, que presenta Juan Oliva.

NOTARIO SE PROPONE TRABAJAR DURO AL LLEGAR A COLOMBIA

Llegará a ese país el día 14 del presente mes y enseguida iniciará sus actividades

Ruperto Notario uno de los mejores productos que lanzó el club Aduana al mercado amateur,—perfilado más tarde en la Universidad Nacional— ha anunciado en el día de ayer, sus planes oficiales a desarrollar tan pronto llegue a Columbia, nación que le ha contratado para trabajar como administrador deportivo del Stadium Baranquilla.

«Pienso trabajar tanto como pueda y creo que en Colombia hay posibilidades de levantar mucho los sports»— dijo Notario en una conversación que sostuvo con un representante del DIARIO DE LA MARINA.

«Hace rato que debí haber embarcado, pero, he tropezado con múltiples dificultades para arreglar los papeles para obtener pasaje, y por eso he tenido que posponer dos veces el viaje».

«Hace días recibí un cable de Colombia donde se me pedía que indicase el día de mi llegada»—afirma Notario. «Hoy puedo asegurar ya, de una manera definitiva, que saldré para Colombia el día 13 llegando el 14 en horas de la tarde. Con esto me adelantaré un día a los vapores, que arribarán a Colombia el 15».

MUCHA LABOR

«Tan pronto llegue iniciaré mi trabajo de inspección, a fin de darme cuenta de la situación exacta del país. Creo que en Colombia tendré mucho que hacer y me propongo trabajar bastante durante el año que estoy contratado a fin de que todos salgan complacidos».

«Desde luego, mi fuerte será el atletismo, que es el deporte base de toda competencia internacional, pero también trataré de fomentar el baseball el basket ball, la natación y el foot ball. Colombia es un país de mucha importancia y tiene material suficiente para poseer grandes teams en todos esos deportes. Eso es precisamente lo que me propongo conseguir».

¿BERLIN EN EL 36?

Llevará Ruperto algún team a las Olimpiadas de 1936 en Berlín?... pregunta el DIARIO.

Y el joven instructor responde:

«¿Porqué no? Todo depende de que se me preste la cooperación necesaria Los países de Centro América y de Sur América deben mejorar todo lo que puedan en los sports, y yo haré que Colombia haga su mejor esfuerzo a fin de que cuando llegue 1936 tenga chance de llevar a Berlín una aceptable representación».

PUEDE HACERSE MUCHO

Todo el que trabaje tiene derecho a triunfar—dice con mucha razón el experimentado Notario. Y eso es precisamente lo que él se propone hacer tan pronto llegue a Baranquilla.

Primero estudiará la situación deportiva del país, y después designará sus auxiliares, que serán, desde luego de su mayor confianza. Estos auxiliares harán las veces de coaches y tendrá a su cargo la formación de los teams. Ruperto quedará entonces en calidad de supervisor, para cuidar que todo se haga cumplidamente.

Instructores cubanos tendrán un buen chance de ser llamados por Notario caso de que en Colombia no abunde el material. Y nos ha dicho Ruperto que éste será un «breag» que recibirán algunos coaches jóvenes que tenemos por aquí, para que puedan abrirse paso.

La idea de Notario es intensificar tanto como pueda los deportes en Colombia, a fin de que a la vuelta de dos años el país esté colocado en envidiable posición para disputar a Venezuela la rivalidad deportiva de esa parte del continente.

Notario quiere aprovechar la oportunidad para despedirse de todos sus amigos por medio de DIARIO DE LA MARINA, el primer periódico cubano que reconoció su estrellato cuando dominó a Navarro en aquella memorable carrera de Habana-Matanzas-Habana en 1921.

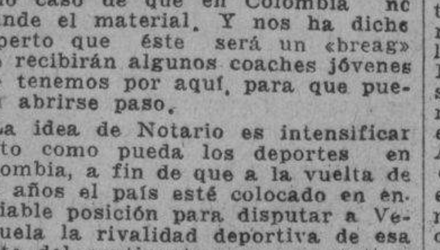

SIR GEORGE THOMAS SIGUE AL FRENTE EN EL GRAN TORNEO

El doctor Max Euwe le sigue de cerca con un record excelente.

HASTINGS, Inglaterra, enero 4.— En la sesión del round octavo y semifinal del torneo internacional de maestros de ajedrez que se está celebrando aquí, se decidieron las cinco partidas sin tener que celebrarse la sesión nacturna correspondiente a las partidas suspendidas. Los ganadores fueron Sir George Thomas, de Londres, quien continúa de leader; Dr. Max Euwe, de Holanda; M. Botwinnik, de Rusia, y Miss Bera Menchik, de Checoeslovaquia. José Raúl Capablanca hizo tablas con Salo Flohr de Checoeslovaquia

Sumario:

Primer tablero: Menchik derrotó a Milner Barry. Segundo tablero: Sir George Thomas derrotó a Lilienthal. Tercer tablero: Dr. Euwe derotó a Michell. Cuarto tablero: Botwinnik derrotó a Norman. Quinto tablero: Capablanca entabló con Flohr.

Estado del torneo:

Thomas	6½	1½
Euwe	6	2
Flohr	5½	2½
Capablanca	5	3
Botwinnik	4½	3½
Lilienthal	4½	3½
Michell	3	5
Menchik	2½	5½
Barry	1½	6½
Norman	1	7

Nota: Complacemos a los innumerables aficionados del ajedrez que desean saber si el jueves pasado Norman derrotó a Capablanca o si por el contrario Capablanca derrotó a Norman, declarando que la victoria correspondió a Capablanca .

EL TEAM DE «LA POLAR» DIVIDIO HONORES EN EL DOBLE HEADER EFECTUADO

Dos interesantes juegos de baseball se efectuaron el pasado domingo día 30 en los terrenos Polar Park, situados en Puentes Grandes.

El primero tuvo lugar por la mañana, entre los clubs Piratas de Regla y Deportivo Polar, habiendo sido éste un gran juego a juzgar por la siguiente anotación por entradas:

		C	H	H
Piratas	200 000 001	3	6	2
Polar	000 000 200	2	6	2

El numeroso público que tuvo la dicha de presenciar este magnífico juego, público distinguido, entre el que se destacaban obreros y altos empleados de la cervecería Polar, tales como los señores Manuel Taboada, Pepito Ibarguengoitia, Pedro Villalonga y sus hijos Pedrito y Paco, Juan A. González (el simpático Manguera), Quintana, Tomás González, Luis Gómez con su varita misteriosa, todos en fin, salieron altamente orgullosos del gran base ball ofrecido por los players de ambos clubs, siendo digno de mención el lanzador Maura, de La Polar, y Hurtado, por los reglanos.

Por la tarde se efectuó el segundo juego entre el mismo club Polar y Cuerpo de Ingenieros pertenecientes al Ejército, obteniendo los cerveceros dl doctor Nicolás Sierra una fácil victoria con anotación de 9 carreras por seis. En este juego sí actuó bien la varita misteriosa del entusiasta Luis y el brazo del lanzador Bofill.—H.

HISPANOFILAS

—Comité de Fiestas.
—Deber de todo hispanófilo
—Velada y Verbena

La Comisión de Orden Interior, en nuestra sociedad, es la que se encarga de organizar fiestas, cuidar del orden, dentro de casa y atender otros menesteres que no debemos citar ahora. Esa Comisión de Orden Interior, tiene o debe tener un Comité o Sub_comisión de Fiestas que actúa en tales casos, y este comité de fiestas, que lo es actualmente la Comisión citada en pleno, está integrado por las siguientes personas: Aureliano Tarnos, que funge de Presidente; Florentino Cobian, que actúa de secretario; Federico Campos que desempeña la tesorería y Carlos Lage, Eustasio Ordóñez, Manuel Alvarez, Julio Durán, Angel García, Avelino Fernández, Francisco Suárez Colado, Estanislao Ramonde, Benigno García, Silveiro Selgas, José María Galán, Césareo Contreras, Manuel Zapico, Miguel Soler, Antonio Peña y doctor Félix Suárez que figuran como vocales. Pues bien, esta comisión en el último baile.... en el último baile.... en el último baile... estuvo compuesta por el Presidente, el Tesorero y....dos o tres más. !No hay derecho a esto señores hispanófilos! No hay derecho. Cada uno debe concurrir a su puesto cuando el Hispano lo llama. ¿Qué sería de la sociedad si todos la abandonáramos? El Hispano exige de todos sacrificios desinteresados. En nuestras fiestas sociales, como en nuestros actos deportivos, como en nuestros reveses, como en nuestros alegrías, como en nuestras tribulaciones, el hispanófilo estuvo siempre alerta y vigilante ¿No va a ser ahora igual? Cada uno ha de estar ahora, como lo estuvo siempre, en el lugar que su club le señale, porque la labor de uno, sin la ayuda de los otros, ha de ser seguramente infructuosa e ingrata El esfuerzo colectivo determina el volumen de nuestra labor y completa la iniciativa individual; pero el abandono de deberes, no es patrimonio hispanófilo ni práctica usual en nuestra gran familia Hay que retornar a las viejas filas y a los antiguos sistemas que nos dieron personalidad y fama. Echar para atrás no tiene color negro y amarillo ciertamente. Todos tenemos la obligación hispanófila de concurrir a donde nuestro club nos llama. El Presente! hispanófilo debe retornar a nuestros labios con la decisión y el cariño de toda la vida.. !Por amor al Hispano!

Y ahora hablemos de la velada que el día diez y nueve de febrero va a celebrar nuestra sociedad en honor de Félix Suárez, enamorado dentro del Club de estas fiestas de arte. Aun en contra de su voluntad, el Camité de Fiestas acordó celebrar esta segunda velada de la última temporada, en honor de Suarez.. Quiere demostrárselo de este modo que el Hispano sabe apreciar su entusiasmo y su desinterés por las cosas hispanófilas, y destacar en él al tipo de hispanófilo asiduo a nuestra casa y afanoso de nuestro progreso y encumbramiento. La Comisión de Fiestas ha tomado un buen acuerdo con este que comentamos, porque el doctor Suarez es de los que lo mismo dirige, cuando este menester está a su alcance, que se deja dirigir en las circunstancias preisas. Es disciplinado y consecuente con el Hispano. En cierto modo, un buen ejemplo que debemos imitar todos Ahora llevará también la voz cantante de esta nueva velada. Nos promete un programa atrayente y ameno, sencillo y artístico y ofrece a las familias de los hispanófilos un nuevo motivo para que visiten el club y.... no se queden en casa. Cada uno de nosotros tiene que trabajar esta velada como algo dignamente precursor de la verbena a todo meter que se celebrará en Campo Armada la noche del día 2 de marzo. Una y otra fiesta han de tener un signo característico de prestacia y atracción suficientes para abarrotar uno y otro local. De la velada hablaremos próximamente con más detalles. Bueno es que mientras tanto vaya cada hispanófilo repartiendo las invitaciones que obtenga en el Club, entre sus amistades, para mostrar a todo el mundo la capacidad de nuestro esfuerzo y para darle éxito y brillantez Después, en la fiesta grande de El Lucero, tendremos que hilar todos muy fino para ofrecer a la Habana entera un espectáculo digno de ella y de la preparación que se le está dando ya. Sépase que el Mago de las Teclas Antonio María Romeu, los reyes del jazz Hermanos Martínez, Belisario López, el inigualable Belisario y la desconcertante Sonora Matancera, con la muestra de los conjuntos que harán las delicias de todos en Campo Armada la noche de autos. Con que hacerse la boca agua y a adquirir su entrada todo el mundo. ¿Hace

EL HAVANA CLUB Y LAS ESTRELLAS DE CARDENAS, MANANA

El invicto team de los cardenenses jugará con un conjunto reforzado.

El invicto team de los cangrejeros, el mismo que ha zurrado y de muy mala manera a todos los teams de nuestro Campeonato Nacional, jugará el próximo domingo, mañana, contra un team que se presentará muy reforzado. Béase la nota que sobre dicho match nos envía nuestro corresponsal:

Santa Clara, enero 4 de 1935. DIARIO, Habana.

Jugará en los terrenos de Boulanger Park de esta ciudad el invicto Club de base ball «Havana Club», de la ciudad de Cárdenas, contra el nuestro, «Estrellas de Villaclara», que se presentará completamente reforzado después de las derrotas sufridas de manos del Club «Omnibus Aliados» de la capital y Equipo Olímpico

Comenzará la serie el sábado por la tarde, día 5, domingo en la mañana y tarde del 6, día de Reyes

El line up de los Clubs será el siguiente:

Havana Club

Couto, c.; Guillén, c.; Sanabria, 1a.; Martell, 2a.; Estalella, 3a.; Veitia (Pototo), ss.; Izquierdo, lf.; Mederos, cf.; Achón, rf.; Marino Rodríguez, p.; Ballester, p.; Forbes, p.; Rojas, p.; R. Iturrioz, manager.

Estrellas de Villaclara

Nono Cruz, c.; Bonachea, c.; Qutio, 1b.; Diamante, 2a.; D. Pérez, 3a.; R. Ruiz, ss.; Prado, lf.; Vargas, cf.; Reina, rf.; Pascual, cf.; Ortegosa p.; Ferrer, p.; Monteagudo, p.; Ruano, p.; P. Pablo, p.; Cuariao, p.

Mucho entusiasmo existe entre los fanáticos del emperador de los deportes por ver este encuentro entre el poderoso Club de Cárdenas y los de Villaclara, que creen ganarle la serie a los visitantes.—**Armando A. Machado**, Corresponsal.

VENCIERON EN EL BASKET EL ATLETICO Y EL VEDADO

En los juegos de basketball celebrados ayer en el floor del Atlético, correspondientes a la Federación, el team del Vedado Tennis derrotó al Fortuna con score de 38 por 24, habiendo encestado Juan Ealo 4 canastas, y en el segundo el Atlético derrotó al Cubaneleco, 38 por 18.

Recuerde que los
OMNIBUS DE CAMAGUEY
(los Mejores de Cuba).
Salen diariamente desde su Estación en el
"HOTEL PASAJE"
INAUGURACION DE NUEVOS TURNOS
Quedando establecidas las siguientes salidas:
A las 5.00 a. m. directo a Santiago.
A las 6.00 a. m. hasta Santa Clara.
A las 7.30 a. m. hasta Camagüey.
A las 12.30 p. m. a Santiago, Comb. Cubana.
A las 4.30 p. m. hasta Sancti-Spíritus.
A las 8.00 p. m. a Santiago,(Comb. con
A las 11.00 p. m. a Santiago (Cubana.
Proximamente quedará establecido un nuevo turno especial de Lujo que saldrá a las 7.00 p. m. y llegará a Santiago de Cuba a las 12 del día siguiente.
QUEREMOS HACER LA ACLARACION QUE LOS "OMNIBUS DE CAMAGUEY" NO HAN TENIDO ACCIDENTE DE NINGUNA CLASE EN CUATRO AÑOS QUE LLEVAN PRESTANDO SERVICIOS
Para informes y reservación de asientos
Teléfono M-1715.
SEGURIDAD CONFOR HORARIO FIJO
OMNIBUS DE CAMAGUEY
(los Mejores de Cuba)

TOPICOS FUTBOLISTICOS

Por Peter

—Asuntos por tratar...
—Programa de mañana.
—Sobre el Racing de Ferroll.

En la próxima reunión del Comité Directivo de la Federación de Futbol de la Habana, se tratarán sobre dos asuntos muy importantes. Uno de ellos, es la supresión de los carnerts femeninos, distinción que tuvo la Asamblea de Presidentes con el sexo débil, y que en la práctica ha sido de efectos contraproducentes Sobre este tema hemos escrito en la revista «Horizontes» de los amigos Viota y Fraga, y un día de estos tendremos la oportunidad de reproducir esa crónica, que desde ahora decimos que es favorable a la suspensión de dicha «botella».

Otro asunto de vital interés es el de la Serie B. Este circuito, en pocas palabras, ha dicho a la Federación «Si somos útiles debe tratársenos como es debido, y si por el contrario, estiman ustedes que no somos sino una carga para el deporte, dígannoslo, para entonces nosotros trazarnos nuestra línea de conducta». Y en espera de la propuesta están los representantes de los Club modestos esperando hace ahorita un mes. Debió habérseles contestado el pasado miércoles, pero ese día faltaba la representación de Juventud Asturiana, y como el asunto debía ser conocido por todos, se acordó la posposición para el martes próximos, que esperamos no vuelva a enfermarse ningún otro representante de Club, y pueda al fin dársele a ese sector la respuesta que espera.

Nosotros creemos que se suprimirán los carnets, y que la respuesta a los Clubs de la Serie B, habrá de ser satisfactoria para estos.

Ojalá que no nos equivoquemos .

Nos habían dicho que para las próximas elecciones de Juventud Asturiana, se iba a hacer un arreglo en el Reglamento a fin de darle la brava a Lucio Fuentes, para que siguiera en la Presidencia de la sociedad, cosa que el Reglamento prohibe Pero informes que hemos recibidos en estos días nos permiten casi asegurar que no se hará esa enmienda en el Reglamento de la sociedad astur, etre otras cosas, porque Lucio Fuentes Corripio está cansado de tanto laborar, y con razón pide que «talle» otro.

Tal vez en estos días podamos decir algo más acerca del cambio de Gobierno en la sociedad de los «toros».

Ayer se rumoraba que los elementos de las dos candidaturas que hay presentadas en el Iberia Foot Ball Club, habían llegado a una inteligencia a fin de presentar una sola y proclamarla por unanimidad .

Desde luego que esto sería lo más bonito, y lo más conveniente para el Iberia, pero todos los informes que ayer pudimos obtener sobre tal rumor nos permiten decir que carecen de fundamento .

Ninguno quiere ceder. Y esto, a la verdad, es bien lamentable. Sobre todo, si como hemos dicho, ya después que uno de los dos sectores salga derrotado, se retiren de la sociedad .

Pero para entonces, tendremos el comentario adecuado.

El programa de mañana domingo será en el Campo Cerveza Cristal, a primera hora jugará por la Copa Cervantes, Cultural y Nacional.

Después se efectuarán los dos juegos por el Concurso Longines, jugando en primer término Olimpia y Fortuna y por último Juventud Asturiana y Deportivo Centro Gallego, match, éste último que pueda decidir el trofeo.

Mañana hablaremos más sobre este encuentro.

Y ahora, vaya algo del futbol en España:

Ha llegado la hora de que nos ocupemos, desde las páginas de AS, de un club español de la esfera de los modestos, pero poseedor de un historial brillantísimo: el Racing Ferrol, que el día dos del corriente mes jugó, por fin, su primer partido en la II División de la Liga.

Al ascender este club de categoría nacional justo es que hagamos su presentación a la afición española,

El Racing Ferrol es una derivación, la consagración federativa de un club denominado Jaime I que formaron los marinos del Arsenal cuando el acorazado de este nombre fué lanzado al agua. En aquel equipo alternaban deportivamente oficiales y marineros. El deporte ante todo. El Jaime I llegó a poseer un excelente conjunto, digno ya de intervenir en luchas campeoniles, y, a este efecto, pasó a ser oficialmente Racing Ferrol F C., ingresando en la serie B, regional, dond se destacó prontamente como próximo serie A. futuro.Rancing y Eiriña fueron en aquella categoría los máximos rivales de Galicia, como en la zona superior lo eran vigueses y coruñeses. Hasta que, al fin, tanto los de Pontevedra como los de El Ferrol, ascendieron a la primera categoría, en la que desde entonces se mantienen. Estos era allá por el 1923. En este mismo año un modesto equipo de la capital del Departamento, el Deportivo de El Ferrol, se desplazó a La Coruña para jugar un partido amistoso con el Tomasinos, en Riazor. Aquel encuentro fué la revelación de un rapaz que actuaba en el eje de la linea media ferrolana: Manuel Rivera Martorell. Tanto gustó el joven Rivera, que el Deportivo coruñes lo incluyó en su equipo en varios partidos amistosos jugados contra equipos vigueses. Pero cuando prtendió incorporarlo oficialmente a sus filas, ya era tarde: el Racing se había adelando. Sin embargo Rivera, jugó posteriormente algunos partidos defendiendo los colores coruñeses. Fué en la solemne ocasión de la visita a Riazor del equipo uruguayo, en 1924 ¡Y qué imponentes, que formidables actuaciones tuvo Rivera frente a los que unas semanas más tarde iban a alcanzar en París el título de campeones del mundo!

El Racing Ferrol fué creciendo desarrollandose. Cada año recibía la savia de los nuevos cupos de marinería que llegaban a lacapital del Departamento, procedentes de todos los puertos del Cantábrico. Vascos, santanderinos y asturianos alternaban con los gallegos en las filas racinguistas Marinero que llegaba a El Ferrol y se destacaba dándole al balón, marinero que ingresaba en el Racing y era favorecido con un puesto en el Arsenal o en los Astilleros. Así fué como el equipo ferrolano adquirió ese estilo suyo de juego, que tenía más de norteño que de galaico. El Racing en aquellos tiempos era un Arenas de Guecho del Noroeste

Era afán supremo de El Ferrol deportivo el que su equipo predilecto alcanzase el título de campeón regional. Ttodos los años, al iniciarse el campeonato gallego, renacía la confianza de los incondicionales, pero en cuanto el Racing perdía en Riazor o en Coya, sobrevenía el derrumbamiento, y el equipo departamental tenía que conformarse con el tercer puesto de la clasificación .

..Poco antes de empezar la temporada de 1928 a 29, llegó a El Ferrol, contratdao porel Racing, como entrenador el antiguo defensa barcelonista José Planas. Tuvo Planas la suerte de encontrar un espléndido lote de jugadores—el mejor que ha tenido el Racing—, y con sus sabias lecciones logró constituir un gran equipo, que el histórico día 4 de diciembre de 1928, al vencer por 1_0 al Deportivo coruñés, en el campo del Infernito, conquistaba por primera vez el título de campeón de Galicia. ¡Qué desbordante júbilo produjo en El Ferrol aquel justísimo y merecido triunfo del Racing!

Aquel equipo campeón merece ser recordado. Lo formaban el guardameta Suárez, los defensas Manolín y Alejandro, este último actual zaguero del Athl_tico madrileño; los medios Pita, Montero, Rivera, Basterrechea —hoy igualmente athlético— y Mondrgón, posteriormente jugador de Murcia, y los delanteros Toralla, Palacio, Gerardo Bilbao—hoy athlético bilbaino—, Silvosa—nuevo elemento del Arenas de Guecho—y el formidable Gorostiza que el Racing traspasó protnto al Athlético de Bilbao.

El flamante campeón gallego realizó un lucido papel en el Campeonato de España, Eliminó primeramente, venciendo en Mendizorroza y en el Infernito, al Deportivo Alavés, entonces poseedor de Ciriaco, Quincoces, Olivares, Beristain, Antero, Urquidi y Albéniz, Después fué eliminado honrosamente por el Athético de Bilbao, no sin haber alcanzado un empate en terreno ferrolano En el equipo bilbaino figuraban jugadores de la talla de Juanin, Blasco, «Pichi», Legarreta, Carmelo, Roberto, Lafuente, Unamuno y Juanito Echevarría

En los años subsiguientes, el Deportivo y el Celta siguieron imponiéndose, hasta que en la temporada de 1932 a 33, el Racing, logró alcanzar el título de subcampeón, volviendo a intervenir en la Copa de España

En la actualidad el Racing, ascendido a la II División de la Liga en virtud del famoso «plan Cabot», se dispone a desempeñar un lucido papel en esta competición de carácter nacional Hoy, el Rancig posee un excelente conjunto de jugadores, no obstante el provecho que de él han logrado obtener el Celta y el Deportivo, al arrebatarle los mejores elementos que poseía la temporada anterior. El equipo actual de Racing lo forman el portero Pedrín, antiguo guardameta del Osasuna; los defensas Loureiro y «Chavea», los medios Ginés, Rivera y Rubio y los delanteros Toralla, Cagigao—ex internacional obrero—, Xelo, Vázquez, Sande y Pallarés El Racing, hoy, es un equipo casi «amateurs». Una ciudad como El Ferrol apenas puede sostener un equipo profesional y por eso, los directivos racinguistas procuran conservar sus buenos jugadores, proporcionándoles empleos reproductivos. Hasta que en una de las crisis graves y frecuentes se vean obligados a desprenderse de cierta parte de la «mercancía» Como acaba de suceder ahora con Silvosa. Pero el que sigue en las filas del equipo verde, el que morirá futbolísticamente en el Racing, es ese soberbio jugador, Manuel Rivera alma y corazón de su «once», internacional incomprendido, que, de haber estado en un club histórico, ya hubiera alineado con los leones rojos.

MARATHON

El temple del acero de la hoja permite al asentador Valet renovarle su agudo filo ¡Pruébela!

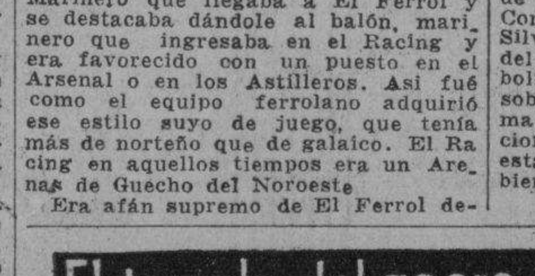

La máquina con su asentador cuesta mucho menos que una máquina de afeitar y un afilador ordinarios.

FRONTON JAI-ALAI

—Un magnífico programa.
—Para hoy en el Frontón.
—Buenos partidos de ayer.

Para esta noche tenemos un magnífico programa en el Viejo Frontón de Jai Alai Y tenemos la seguridad de que la afición gozará de lo lindo con los tres partidos que se han combinado.

La empresa del viejo Palacete de los Gritos ha hecho un excelente esfuerzo y se dispone a botar la casa por la ventana, y a ese efecto, ha combinado un estupendo partido para el turno estelar, en el que seguramente se peloteará de lo lindo.

Ayer se dieron muy buenos partidos en el Frontón, comprobándose así lo que anunciamos en estas columnas.

Hoy es el sábado del pueblo.

Numeritos y programa:

RESULTADO OFICIAL DE LA FUNCION CELEBRADA ANOCHE

PRIMER PARTIDO

	Tantos
Ochoa menor y Gayarre, blancos	18
Paco menor y Vales, azules	25

Ganador: AZULES.

PRIMERA QUINIELA

	Tantos.	Pagos
1.—Paco	2	$ 7.7[illegible]
2.—Gayarre	6	3.4[illegible]
3.—Faura	2	6.2[illegible]
4.—Martín	1	4.7[illegible]
5.—Ochoa menor	4	6.2[illegible]
6.—Vales	1	4.4[illegible]

Ganador: GAYARRE. $3.44.

SEGUNDO PARTIDO

	Tantos
Vallejo menor y Salazar, blancos	30
Iturrino y Joaquín, azules	26

Ganador: BLANCOS.

SEGUNDA QUINIELA

	Tantos.	Pagos
1.—Juanito	6	$ 6.2[illegible]
2.—Iturrino	5	3.1[illegible]
3.—Vallejo menor	3	5.7[illegible]
4.—Román	5	9.3[illegible]
5.—Adolfo	0	4.6[illegible]
6.—Escarza	2	4.3[illegible]

Ganador: JUANITO. $6.23.

TERCER PARTIDO

	Tantos
Juanito y Adolfo, blancos	30
Román y Escarza, azules	26

Ganador: BLANCOS.

PROGRAMA OFICIAL PARA LA FUNCION QUE SE CELEBRARA ESTA NOCHE

(A las 8.30 p. m.)

PRIMER PARTIDO, A 25 TANTOS: Faura y Vales, blancos; contra Martín y Gayarre, azules. A sacar, ambos, del cuadro 9 y medio, con ocho pelotas finas.

PRIMERA QUINIELA, A 6 TANTOS: Paco, La Paz, Salazar, Ferrer, Millán y Cervantes.

SEGUNDO PARTIDO, A 30 TANTOS, Ferrer y La Paz, blancos; contra Cervantes y La Paz, azules. A sacar, ambos, del cuadro 9 y medio, con ocho pelotas finas.

SEGUNDA QUINIELA, A 6 TANTOS: Aguiar, Iturrino, Juanito, Román, Vallejo menor y Goyo.

TERCER PARTIDO, A 30 TANTOS: Román y Goyo, blancos; contra Vallejo menor y Aguiar, azules. A sacar, ambos, del cuadro 10, con ocho pelotas finas

M.E.C.D. 2016

Oscar Estrada pitcheará esta tarde frente al Club "Almendares"

LLEGARAN EL MARTES NUMEROSOS CABALLOS PARA EL HIPODROMO

SportS DIARIO DE LA MARINA SportS

AÑO CIII LA HABANA, SABADO 5 DE ENERO DE 1935. PAGINA TRECE

DESDE EL BULL PEN

Los New York Yankees se han dirigido a los Atléticos de Filadelfia en demanda de los servicios del infielder Pinkey Higgins

Por GALI

Los New York Yankees se acaban de dirigir a los Atléticos de Filadelfia, ofreciéndoles $250,000 por los servicios del third baseman Pinkey Higgins, y el short stop Eric McNair, y en las oficinas del club filadelfiano no han querido contestar todavía al asunto... Se duda, sin embargo, que los A's rechacen la oportunidad de hacerse de esa gruesa suma, para retener a dos hombres cuyos sueldos no pueden pagar ya... Algunos dicen que Mack no quiere ceder a Higgins y McNair por estimar que le son necesarios en la construcción de la novena, pero $25.000 son muchos pesos para que Mack los deje escapar.... Los Boston Red Sox también se han dirigido al Fila en demanda de Jimmy Foxx y ofrecen $200,000 por sus servicios... Ed Farrell no jugará para el club Hollywood, de la Liga del Pacífico, a pesar de que es uno de los cinco jugadores que el New York ha enviado a esa novena como parte del pago de los servicios del outfielder Joe Di Maggio... Farrel ha abierto un gabinete dental en New York, donde piensa establecerse y dice que se dedicará por entero a su negocio, olvidando por completo el base ball... Como resultado a esta decisión los Yankees tendrán que enviar un nuevo p'ayer al Pacífico, y Eddie será suspendido por el Juez Landis... Memphis Bill Terry, manager de los Gigantes, acaba de anunciar que este año iniciará la temporada con el mismo line up que terminó en 1934, sólo que Bartell estará jugando el short en lugar de Blondy Ryan...

Terry había anunciado su propósito de retirarse del juego diario en la próxima temporada, pero al fallarle una transacción que tenía preparada con los Rojos, mediante la cual pensaba hacerse de los servicios del veterano Jimmy Bottomley, ha decidido volver al puesto regular... «Mi batting —dice Terry—. Es muy necesario al club todavía. Por eso seguiré en el line up, aún cuando mi fielding no pueda ser tan efectivo como antes»... Ford Frick, presidente de la Liga Nacional, es de opinión que los Cardenales han de repetir en la próxima temporada de base ball, y Mike González, que se encuentra timoneando nuestro campeonato nacional, ha leído complacido la noticia... Mike está haciendo ya planes en relación con el dinero que puede ganar en la serie mundial de 1935... Es casi seguro que el umpire Rigler no pueda actuar más en la Liga Nacional... Recientemente sufrió un accidente automovilista y como resultado del mismo no puede caminar con libertad... Rigler, empero, ha presentado una demanda a la compañía de autos por valor de $250,000...

Los New York Yanks y el Boston Red Sox están trabajando cerca de Glark Criffith, dueño de los Senadores, para alcanzar los servicios del zurdo Burke... Los Piratas hicieron distintas proposiciones a los Yankees por el outfielder Sammy Byrd, pero, el precio que demandaba el Coronel Ruppert por sus servicios era demasiado alto... Los Bucs, dicho sea de paso, no han perdido todavía la esperanza de hacerse de los servicios del catcher Todd, de los Phillies, ni del outfielder Hal Lee, del Boston Braves... En la opinión de Harold Pie Traynor, no importa un comino que el pitching staff del club no tenga un solo zurdo... «Los Tigres ganaron en 1934 sin un zurdo efectivo, y los Cubs tuvieron una experiencia parecida en 1932» —dice Pie. Y nosotros preguntamos: ¿Tan optimista se siente el líder de los Piratas, que está hablando de pennants en estos días?... Los críticos de Filadelfia dicen que Lefty Grove no podrá pitchear otra vez como regular de su staff... Creen que el célebre southpaw ha perdido el brazo para siempre... Los Cardenales acaban de agregar al pitcher James Harold Winford a su cuerpo de lanzadores y parece que van a darle un buen chance... Winford tiene 6.2 piés de estatura y ganó 18 desafíos para el Rochester, de la Liga Internacional...

La escuela de base ball de Ray Doan, anuncia a Mike González como profesor y señala que las clases se iniciarán el 15 de Febrero para cerrarse el primero de Abril, pero, parece difícil que Mike pueda cumplir ese compromiso... Tendrá que estar aquí en esa época para preparar el debut de los Cardenales, que está fijado para el 9 de Marzo en el stadium de La Tropical... Mickey Cochrane está en negociaciones con los Medias Rojas de Boston por los servicios de Dusty Cooke, y es muy probable que lo consiga o a Carl Reynolds, por un par de pitchers, que pueden ser Fred Firpo Marberry y Vic Sorrell...

AUNQUE PAREZCA MENTIRA

Por BOB

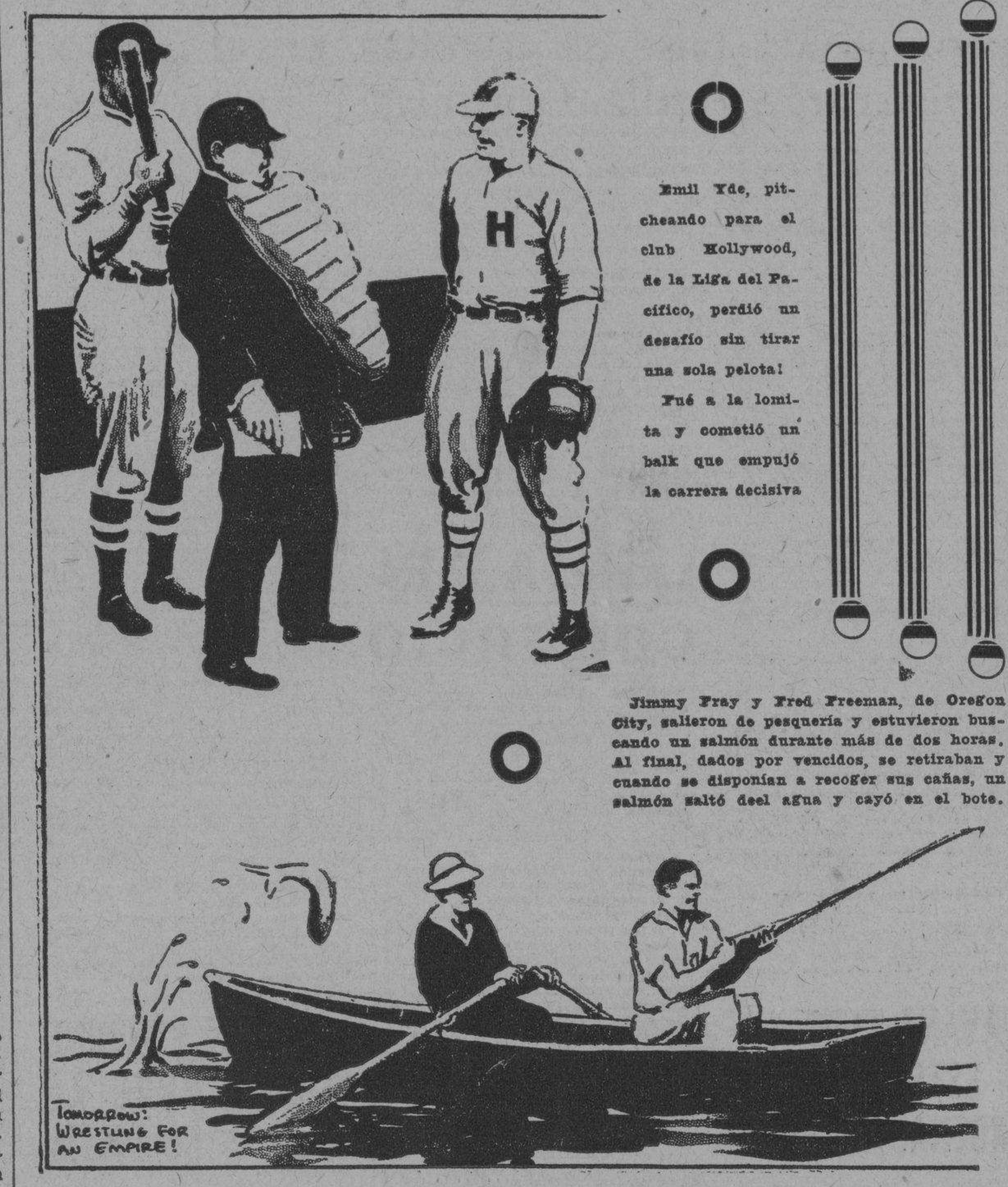

Basket Ball Tips

—Una jugada interesante.
—Tiro al goal desde outside.
—No hablar desde el banco.

(Por FORWARD)

Si usted no está seguro de que sabe Reglas de Basket Ball no critique a los oficiales y pregunte a Basket Ball Tips, así su pregunta servirá para aclarar algún concepto que otros quizás no lo sepan tampoco.

SEPA USTED QUE si un jugador que está poniendo la pelota en juego desde afuera del terreno tira el goal y anota este field goal no valdrá, pero si falla la pelota continúa en juego.

SEPA USTED QUE un jugador no puede tener más dt tres segundos la pelota en su Zona de Tirada Libre. Si la pelota se dribblea o se pasa a otro jugador dentro de esta Zona también se le aplica esta Regla a no ser que el jugador entre dribbleando para tirar al goal o sea pasada la pelota a un jugador que está entrando para tirar. Si el jugador que tiene la pelota pivotea hacia afuera y sale y se mantiene fuera esta regla no se aplica, pero si pivotea hacia afuera y después hacia adentro de la Zona se le aplicará esta regla. Entiéndase que la Zona de Tirada Libre la componen las líneas perpendiculares que salen de las Líneas Finales y que cierran el círculo de seis pies que tiene por centro la línea de tirada libre.

SEPA USTED QUE nadie desde el banco de los jugadores se puede dirigir a los jugadores u oficiales. Un foul técnico se llamará cada vez que esto ocurra El referee podrá expulsar del banco al reincidente. Todos los que estén sentados en el banco se le considerará el coach del team.

SEPA USTED QUE si dos minutos antes de la hora señalada para comenzar un juego no se le ha dado el line up a los scorers se le llamará un foul técnico a no ser que el referee considere que la demora ha sido imprescindible.

SEPA USTED QUE time-out es cuando se para el reloj por orden del referee. El reloj solamente puede ser parado cuando lo ordene el referee, el umpire pude parar el juego, pero no puede ordenar que sea parado el reloj. Bola muerta es cuando la pelota no está en juego y el reloj continúa andando.

JUGARA EL CITY BANK CLUB EN BASE BALL MAÑANA

Mañana día 6 de enero, se llevará a efecto un nteresante juego en los terrenos que posee el Hotel Nacional.

Serán los contendientes las fuertes novenas del City Bank Club y el Hotel Nacional.

Probables baterías: por el City Bank Club: Mario Torres pitcher y S. Yanes, catcher.

PROGRAMA PARA LAS CARRERAS DE HOY

(Primera carrera 5 Furlongs $500)

Exception	x105
Big Trail	x110
Peter Braceup	x110
Cheming Emma	x105
Hasty Girl	110
Runaway Kid	115
Reconnoiter	x105
Satin Shoes	x105
Jaz King	x110
Divided	

(Segunda Carrera 5 Furlongs $500)

Magnitude	x105
Cedar Crest	x110
Loyola	x110
Nelson	x110
Royal Bud	x102
Yumurí	x102
Leah Jane	x105
Dick Welded	x110
Div. of the first race	

(Tercera Carrera 5½ Furlongs $500)

Helen Lamaze	107
Bettina H.	107
Bobby F	117
Shawnee	112
Little Turtle	117
Espoir	107
Black Chaff	102
Sandy oe	112

(Cuarta carrera 6 Furlongs $500)

Nettie Pebbles	x105
Magic Arrow	x110
Heighe Bob	115
Border Patrol	x110
Chance It	110
Adolph Krasa	x110
Starelius	x110
Regusted	x110
Miracle	x110
Pantagruel	x110

(Quinta)Carrera 5 Furlonys $500)

Broken Stane	x110
Billycoo	x110
Bubblico	107
Pendulum	x110
Honest John	115
Miss Delight	110
..Ima Highone	x105
Camagüey	x105
Kenny Boy	x105
Div of the First Race.	

(Sexta Carrera 5 Furlongs $500)

Camp Boss	x110
Sleie)-s Pride	x113
Liberty Ace	115
Barcelona Pete	115
Sydka	x105
Dome	x110
Edward D	x 97
Oh Ray	x109

Séptima Carrera 1 milla 50 Yds. $500)

Ulverston	112
La Golondrina	x102
Tullihoo	107
Dolice	x102
Old William	112
Cañonazo	112
Gabrielle	x102
Mintmapi	112

SELECCIONES PARA LAS CARRERAS DE HOY

Por BLUE WRACK

PRIMERA CARRERA.—CINCO FURLONGS
Satin Shoes: Debutó con una gran carrera.

Satin Shoes	105	Sólo tiene un contrario.
Exception	105	Que es éste.
Peter Braceup	110	Dará la batalla.
Big Trail	110	Al final estará presente.

También correrán: Charming Emma 105; Hasty Girl 110; Runaway Kid 115; Reconnoiter 105; Jaz King 110.

SEGUNDA CARRERA.—CINCO FURLONGS
Nelson en una carrera abierta.

Nelson	110	Tendrá que correr mucho.
Dick Weidel	110	Contrario todo el viaje.
Yumurí	105	Está practicando bien.
Cedar Crest	110	Mejor que el resto.

También correrán: Magnitude 105; Loyola 110; Royal Bud 102; Lea Jane 105.

TERCERA CARRERA.—CINCO Y MEDIO FURLONGS
Shawnee hará debutar a Friedlein

Shawnee	112	Está trabajando bien.
Bettina H.	107	Peligroso contrario.
Little Turtle	117	Muy corrida y cargada de peso.
Bobby F.	117	No le agrada tanto peso.

También correrán: Helen Lamaze 107; Espoir 107; Black Chaff 102; Sandy Joe 112.

CUARTA CARRERA.—SEIS FURLONGS
Chance It es lo mejor del día.

Chance It	110	Mucha velocidad inicial.
Magic Arrow	110	Mejorará su última.
Border Patrol	110	Hoy va en su clase.
Starelius	110	Terminará vigorosamente.

También correrán: Netie Febbles 105; Heighe Bob 115; Adolph Krassa 110; Regusted 110; Miracle 110; Pantagruel 110.

QUINTA CARRERA.—CINCO FURLONGS
Bubblico está en gran forma.

Bubblico	107	Puntero y va ligero.
Broken Stone	110	Dicen que ha practicado bien.
Pendulum	110	Por aquí.
Ima Highone	105	Veloz pero se raja.

También correrán: Billycoo 110; Honest John 115; Miss Delight 110; Camagüey 105; Kenny Boy 110.

SEXTA CARRERA.—CINCO FURLONGS
Sydka tendrá hoy que probar su clase

Sydka	105	Es muy veloz.
Liberty Ace	115	Contrario terrible.
Edward D.	97	Muy rajón; pero va ligero.
Camp Boss	110	Algo se traen con éste.

También correrán: Oh Ray 109; Sleveis Pride 112; Dome 110; Barcelona Pete 115.

SEPTIMA CARRERA.—UNA MILLA Y 50 YARDAS
Tullihoo hoy correrá lo que puede.

Tullihoo	107	Le quitaron a «Muñeca» Smith.
Mintmagi	112	Se quedó en el post en su última.
La Golondrina	102	Muy peligrosa.
Ulverston	112	Tiene averiadas las patas.

También correrán: Dolice 102; O. William 112; Cañonazo 112; Gabrielle 10[illegible]

DEBE LLEGARSE YA A LA SERIE FINAL SAN CARLOS-COLIATH

Se vé claramente que los dos teams se destacan por encima de los demás rivales.

El triunfo alcanzado por el five del Tennis-Goliath sobre el San Carlos en el partido de basket del jueves último, ha dado más interés a la contienda junior de los sociales, y hace pensar en la celebración de una serie especial, de tres juegos, entre los dos teams, para decidir la supremacía de los novicios por 1934

Tanto el Tennis Goliath, como el S. Carlos, necesitan celebrar algunos juegos más para completar su schedule, pero, nada deja entrever la posibilidad de que uno de los dos resulte vencido, en vista de que la oposición no tiene realmente punch para ello.

En consecuencia, la lógica indica que el team de Azcárate ganará todos los juegos que le faltan por celebrar que son tres, mientras el San Carlos gana los suyos, que son otros tres. Esto hará terminar a los dos equipos en un empate en el primer lugar, y forzará a la celebración de la serie extra para decidir

DEBEN HACERLO PRONTO

Si los club inscriptos en el campeonato social escuchasen nuestro consejo, adelantarían los acontecimientos, abandonando el resto del schedule para llegar lo más pronto posible a esa serie final

Es opinión nuestra que varios teams el A. D. C., el Regla y el Víbora no están en disposición de seguir jugando, por haber perdido ya a casi todos sus jugadores reservas, y creemos que sus delegados debieran reunirse con la Liga para acordar la reducción del schedule, con la correspondiente retirada de esos teams.

..Esto, desde luego, si se desea llegar pronto al final de la contienda, pues en caso contrario, puede continuarse el schedule, que señala el último game para el fin del presente mes.

JUEGOS DE HOY

Para esta noche anuncia la Liga un nuevo programa, que comprende los siguientes encuentros:

9:00. A. D. C. vs San Carlos
10:30 Víbora vs Asturias.

El martes continuará la contienda dándose otro doble header de alguna importancia, y así continuaremos hasta completar los programas suspendidos que son dos, para caer después en la serie final ..

NOTICIAS....

Después del encuentro del jueves, entre el San Carlos y el Goliath, supimos que el Baturro Gutiérrez había jugado enfermo.... Al mismo tiempo el coach de los Carlistas dice que no pudo contar con su mejor defensa: Nico Torres..... El más pequeño de los Valdés resultó demasiado pequeño para Weiss, razón por la cual este pudo anotarle dos goals importantísimos po rencima de su cabeza.... Miguelito Iglesias jugó maravillosamente, y los expertos que vieron el game desde las sidelines aseguran que el muchacho es más forward que guard...... Miguel, efectivamente, tiende a descuidarse un poco a la defensiva, en tanto que luce como un millón de pesos a la ofensiva... Los que tenían alguna duda del calibre del Pato Gallarreta ya pueden cambiar de opinión...El Pato volvió a ser otra vez la figura espectacular de sus primeros días en el match del jueves.... El San Carlos perdió muchas oportunidades por insistir en llevar la pelota hacia debajo del aro en el primer half.... Y, lo indicado era tirar desde los extremos para sacar la defensa de los Goliares».... Azcárate, por su parte, dependió demasiado de sus cinco regulares... Hubiera sido buena política sacar al Pato o a Agudo a mediados del segundo half para meter al rubio Quintela, que es muy peligroso debajo del aro... Ese descanso hubiera dado más ímpetu a sus players y al final hubiesen tenido más aire para jugar... Oscar Ruano, presidente del San Carlos, dice que la próxima vez que los dos teams se enfrenten le sacarán buena ventaja, y lo curioso del caso es que son muchos los que sustentan idéntica opinión.... En una forma u otra, la próxima vez que juegen San Carlos vs. Goliath hemos de presenciar un duelo interesante

El zurdo Lázaro Salazar tendrá que volver esta tarde al box del Club "Almendares" en el match anunciado con el "Habana"

Enfermo Rodolfo Fernández, y estando Luque fuera de turno, los azules tendrán que depender del gran lanzador zurdo. El «Habana» enviará a la lomita a Oscar Campos.

EL DESAFIO COMENZARA A LAS TRES DE LA TARDE

(POR DOMINO)

Esta tarde tenemos anunciado un nuevo encuentro entre el Habana y el Almendares, y a juzgar por el «standing de los clubs» los Rojos de Mike González tendrán que realizar un esfuerzo grande para apoderarse de la victoria, pues de lo contrario el team azul aumentará su ventaja en el primer lugar, y entonces resultará materialmente imposible darle alcance.

El Almendares tiene prácticamente ganado el pennant profesional de 1934-35. Tiene 13 victorias y 6 derrotas con nueve desafíos más para jugar y eso significa que el Habana, que es su más cercano perseguidor, tendría que ganar todos los desafíos que les faltan —que son también nueve— mientras ellos dividen honores para que pueda producirse el inesperado «set back» final.

ESTADO DE LOS CLUBS

El estado de los clubs en el campeonato profesional es actualmente el siguiente:

	G.	P.	Ave
Almendares	13	6	.684
Habana	8	11	.421
Marianao	8	12	.400

Al Almendares le faltan por celebrar 9 juegos, al Habana, otros nueve y al Marianao ocho.

CALCULOS...

Supongamos que el Habana gana todos los choques que les faltan, (lo cual parece imposible, desde luego), ¿cuántos games tendría que ganar el Almendares para ser campeón? Veamos:

Si el Habana gana nueve seguidos, terminará el campeonato con un total de 17 victorias y 11 derrotas, y entonces el Almendares necesitaría cinco éxitos de los nueve games que le faltan para ganar el campeonato por medio juego.

El resultado sería entonces:

	G.	P.	Ave
Almendares	18	10	.643
Habana	17	11	.607

Parece difícil, sin embargo, que el Habana gane todos sus games y que el Almendares divida solo honores, por eso decimos al comienzo que los azules tienen ya, prácticamente asegurado el pennant.

RIVALIDAD... EN PITCHERS

Queda pendiente algo de interés, sin embargo, y ello es el champion pitching del circuito, título al cual aspiran Tomás de la Cruz la estrella del Marianao, que tiene 3 victorias y 2 derrotas; Adolfo Luque y Lázaro Salazar, del Almendares, que tienen 5 victorias y una derrota, y Gilberto Torres, la estrella del Habana, que tiene un record de 3 y 1, que pudiera convertirse fácilmente en uno de 4 y 1 al hacerse la revisión de las estadísticas.

¿Quién ganará el champion-pitcher de este año? Esa es la pregunta que intriga ahora en el baseball profesional y L. Salazar, que está empeñado en resultar la estrella refulgente de la contienda, se dispone a contestarla en condiciones, presentando un record estupendo al cumplirse el schedule oficial.

Lázaro tiene 5 victorias y una derrota, y hoy, al ir al box frente al Habana, estará trabajando por su sexto éxito, que puede colocarle en envidiable posición para alcanzar el alto honor.

Luque, sin embargo, tiene sus aspiraciones, y lo mismo ocurre con el novel Gilberto Torres, que aunque víctima de una enfermedad, está en disposición de venir de atrás y llevarse el premio.

Gilberto volverá a la lomita el jueves de la entrante semana, cuando al Habana le toque jugar nuevamente con el Almendares. Ese día pitcheará Luque por los azules y la afición presenciará un partido de muchísimo interés.

HOY: GRAN JUEGO

Para esta tarde tenemos anunciado un magnífico choque, que lleva a los eternos rivales como contendientes. Salazar debe pitchear por el Almendares, habida cuenta que Rodolfo Fernández se encuentra enfermo, y Campos o Miralles discutirán la selección del Habana. Cualquiera de los dos podrá dar un buen juego a los azules, y los fanáticos aprovecharán la oportunidad para presenciar un baseball interesante, salpicado de muchas jugadas de importancia.

El game, como siempre, comenzará a las tres.

PROXIMOS ENCUENTROS

Con el de hoy, en el presente campeonato faltan por celebrar trece desafíos, repartidos en la siguiente forma:

SABADO 5: Habana vs Almendares: Salazar vs Campos.

DOMINGO: 6: Marianao vs Almendares: De la Cruz vs Fernández.

JUEVES 10: Habana vs Almendares: Torres vs Luque.

SABADO 12: Habana vs Marianao: Estrada vs Valiente.

DOMINGO 13: Habana vs Almendares: Miralles vs Salazar.

JUEVES 17: Marianao vs Habana: Jiménez vs Campos.

SABADO 19: Almendares vs Marianao: Luque vs De la Cruz.

DOMINGO 20: Habana vs Marianao: Torres vs. Valiente.

Y después vendrán los choques finales de Marianao vs Almendares, Habana y Almendares, Almendares vs. Marianao, Marianao vs Habana, y Habana vs Almendares.

El campeonato terminará el día 8 de Febrero. Y después se efectuará una interesante serie entre los teams con el Havana Club, de Cárdenas.

EL TEAM DE BASEBALL DE LA ACCION REPUBLICANA JUGARA MAÑANA DOMINGO

El team de la Acción Republicana celebrará mañana domingo un interesante match de exhibición, en Artemisa, con el team de esa localidad esperándose un choque de verdadero interés.

El manager de la Acción Republicana nos encarga citemos por este medio a todos los jugadores de su club.

COMITE NACIONAL OLIMPICO DE CUBA

OFICIAL

El Comité Nacional Olímpico de Cuba cita por este medio a todos los que aspiren a formar el equipo de [illegible] ball que representará a esta República en los Terceros Juegos Deportivos Centroamericanos, para que concurran el próximo miércoles, día 9, a los terrenos del Vedado Tennis Club, Calzada y 12, en el Vedado, para efectuar unas prácticas en las que demostrarán sus aptitudes.

Habana, enero 4 de 1935.

LEONORE KNIGHT IMPUSO OTRO RECORD EN NATACION

NASSAU, enero 4. AP. Leone Knight, campeona nacional de natación en libre estilo, rompió hoy su propio record de los 500 metros en el primer programa de natación que se ofreció esta noche aquí.

Miss Knight cubrió la distancia en 6:59 8.10 minutos para imponer un nuevo record nacional de la Unión Atlética.

VENCE EL DIA ONCE EL PLAZO DEL BASKET BALL INTERCOLEGIAL

Se espera que los colegios del Interior de la República envíen rápidos su inscripción

El día once del actual se cerrarán, definitivamente, las inscripciones para el campeonato de basketball Intercolegial y los Colegios que deseen competir en esta justa, deberán presentar las solicitudes antes de dicha fecha.

El Comisionado de la Liga Intercolegial, desea aclarar por este medio que el nuevo plazo concedido, se debe, principalmente, al cierre del Instituto Provincial, que en todo tiempo ha sabido cooperar con la Liga, y teniendo la promesa de Manolo Díaz, de presentar los documentos pertinentes antes de la fecha señalada, se ha accedido a la petición recibida, a fin de que el mencionado plantel pueda entrar en la contienda nacional.

Hasta estos momentos hay noticias de que se encuentran practicando los Institutos de Pinar del Río, Matanzas, Santa Clara y Camagüey, los cuales tienen la esperanza de que el trofeo donado por la Lifa, dé un paseíto por el interior de la República.

El Colegio «Ariel», (Cárdenas), cuenta con un buen conjunto y dará mucho que hacer a sus adversarios. También se están preparando las Escuelas de Comercio de Camagüey y Santa Clara.

En la capital practican los Colegios de Belén (campeón 1933 34), La Salle, Escuelas Pías de San Rafael y Guanabacoa, Colegio Presbiteriano de Güines y otros, de los cuales no hay noticias definitivas.

TRIUNFO FREDDIE MILLER POR KNOCK OUT EN EL 7o. ROUND DE LA PELEA

PARIS, enero 4, AP.—Freddie Miller, feather weight americano, noqueó esta noche a Francis Augier, ex campeón francés, en el séptimo round de la pelea a diez, que ambos celebraron aquí. Miller pesó 127 libras y Augier 128.

Varias Millings, light weight filipino, derrotó por knock out técnico al boxeador francés Legrand.

BENITEZ DERROTO A MONTALVO ANOCHE EN EL HAND BALL JUNIOR

En los partidos de Hand Ball celebrados anoche en la cancha del deportivo Asturias estos fueron los resultados

Castro a Guerra: 30x19
Hernández a Fernández Molina: 30x22.
Benítez a Montalvo: 30x13.
Buergo y Aldama no se presentaron.

EL PROMEDIO DE L. SALAZAR ES AHORA DE .444 EN LA LIGA

En 63 excursiones que ha hecho al plate ha logrado producir un total de 28 hit.

Lázaro Salazar ha perdido algunos puntos en su average personal, pero todavía sigue en el «lead» entre los primeros bateadores del circuito. El joven player tiene ahora un average de .444 que es lo suficientemente impresionante para superar en más de 90 puntos a su rival más cercano que es Mike González.

El manager de los Rojos tiene un promedio de .357 y Abreu le sigue con uno de .352. El Almendares tiene dos bateadores en trescientos y el Habana tres regulares, y dos reservas, pero lo cierto es que el team azul conecta sus batazos cuando más falta hacen y eso es lo que cuenta. Los records son:

ESTADO DE LOS CLUBS

	G.	P.	Ave
Almendares	13	6	.684
Habana	8	11	.421
Marianao	8	12	.400
Totales	29	29	

BATTING DE LOS CLUBS

	V.	C.	H	Ave.
Almendares	647	87	167	258
Habana	625	73	143	229
Marianao	663	64	151	228

RECORD DE LOS PITCHES

	G.	P	Ave.
L. Salazar, A	5	1	.833
A. Luque, A	5	1	.833
G. Torres, H	3	1	.750
T. de la Cruz, M	3	2	.600
R Fernández, A.	3	3	.500
O. Campos, H.	2	2	.500
R. Rodríguez, M	1	1	.500
I. Fabré, A.	1	1	.500
C. Valiente, M	1	2	.333
F. Martínez, M.	2	4	.333
J. Miralles, H.	3	7	.300
O Estrada, H.	0	1	.000
S. García, M.	0	1	.000
M. Jiménez, M.	0	1	.000
R A. Pérez, M	0	1	.000
Totales	29	29	

BATTING INDIVIDUAL HASTA 200

	V.	C.	H.	Ce	Ave
L Salazar, A.	63	14	28	6	.444
O Campos, H.	16	3	6	2	.375
M A. González, H	14	0	5	5	.357
J. Abreu, H.	71	11	25	7	.352
F. Correa, H.	69	10	23	7	.333
L Roque, A.	42	7	14	12	.333
C Valiente, M.	13	0	4	1	.308
G. Torres, H.	23	5	7	2	.304
J.M. Fernández, A	64	8	19	13	.297
P. Díaz, M	65	8	19	9	.292
C. López, A.	85	17	24	6	.282
A Mirabal, M.	78	8	22	2	.282
A. Alvarez, H	71	7	18	8	.268
A. Luque, A.	24	2	6	5	.250
R. García, M.	45	3	15	10	.250
I. Fabré, A	12	1	3	2	.250
O Estrada, H.	29	3	7	3	.241
J. Miralles, H.	21	2	5	1	238
R. Fernández, A.	17	1	4	1	.235
A Vázquez, A.	71	8	6	11	.225
S García, M.	67	4	15	6	.224
C. Etchegoyen, M.	68	9	15	8	.221
J. Morales, M.	65	7	15	3	.217
F Valdés, A.	66	6	14	6	.212
M. Solís, A.	58	7	12	8	.207
J. Pérez, A.	68	7	14	8	.206
J. Rojo,	64	9	13	4	.203

TOMMY LOUGHRAN TIENE UN BOUT CON GODOY PARA HOY

BUENOS AIRES, enero 4. Tommy Loughran, de Filadelfia, se enfrentará con el peso completo de Chile, Arturo Godoy, en un bout a doce rounds que se efectuará mañana aquí. En un match anterior, Godoy logró un fallo de tablas, pero el público silbó la decisión.

Llegarán el próximo martes a la Habana tres carros de caballos procedentes de las pistas de New Orleans y Miami, Fla.

Un total de 75 ejemplares nuevos tendremos en los establos de Marianao, tan pronto se inicie la próxima semana. También llegarán jockeys. Interesante programa esta tarde

El embarque de tres carros de caballos de New Orleans hoy, de otro de Miami que se unirá a ese embarque para llegar a la Habana el martes y la salida de dos carros más de aquella ciudad el miércoles entrante son notas de general interés para los fanáticos hípicos

Es decir que llegarán de New Orleans alrededor de 50 caballos, más los 16 de Miami pertenecientes a Charlotte Ewan Staoles, tres más de George Parge que viene de Charles Town y los ocho que llegaron ayer de Camagüey y con ese se aumenta considerablemente la colonia equina, que recibirá par el viernes entrante otro refuerzo de aproximadamente cincuenta ejemplares más

Los caballos de Parge son los siguientes: Jim Mc Connell, June Bourbon y Negligence Los llegados de Camagüey son [illegible] Wandering Gold, Air Wise, Oregon Gitizen, [illegible]rimalta, Ondiazen, Keewatin, Fair Atina y Vivian Wright

LLEGAN JOCKEYS

Llegaron ayer cuatro jockeys más y son los siguientes C. Quattlebaum, Ed Watters, Clarense Watters y el veterano Tom Fowler, Los hermanos Watters que son jimaguas son bien conocidos en los Estados Unidos, donde han montado con bastante éxito este año

Coincide la llegada de estos jinetes con el aumento de lo premios a los jockeys de Oriental Park Alrededor de 25 de estos muchachos presentaron una petición de aumento de sueldo habiéndosele concedido por los stewards a partir de hoy sábado día 5 de enero En lo sucesivo los ganadores recibirán por su trabajo la suma de 25 pesos y los que no logren llegar primero a la varilla recibirán diez pesos por sus esfuerzos. Hasta ahora estaban percibiendo veinte por las montas ganadoras y siete por las otras, lo que representa un buen aumento de honorarios

LA FIESTA DE HOY

El programa de esta tarde consiste de siete carreras aumentando así el número de eventos respecto a los dos últimos días hípicos. Debutan varios ejemplares, algunos conocidos de los fanáticos ventajosamente como Helen Lamaze, del Chaple Stable, Shawnee, de Mr. Briedlein, Espoir, del señor Manuel Cadenas, deportista camagüeyana y Barcelona Ptee , de T. Gibson

Además salen por segunda vez algunos ejemplares de alta categoría como Chance It y La Golondrina. Sleives Pride que aparece hoy portando las sedas de H C. Rumage, las terceras que viste en el mitin actual, pues vino a la Habana en manos de Hoskins fué reclamado por Sergio Macías y a este se lo quitó Rumage en su última salida.

UN BUEN DUELO

Esperamos un interesante duelo en la última carrera de esta tarde. La Golondrina que parece haber quedado lista después de su carrera del jueves tendrá en Mintmagi un contrario de gran consideración No puede olvidarse que este último salió torcido de la tira en su anterior salida sin poder hacerse justicia ese día, habiendo sido cotizado tres a uno por los book-mekers, señalando con ello que le creían en condiciones de poder ganar la competencia citada

Y como si fuera poco la posibilidad de un combate reñido entre estos dos ejemplares, tenemos también en esa mismo justa a Gabrielle que ha venido mejorando extraordinariamente, y que seguramente será un factor de consideración a la hora de decidir la competencia. Además, corre en esa misma carrera que es corredor de seis furlongs en adelante y que lógicamente mejorará sobre sus últimas salidas.

OTRA BUENA JUSTA

La sexta carrera que lleva por nombre La Quinta Avenida llamará al post a ocho ejemplares de buena clase algunos de los cuales ya batallaron entre sí hace dos días. Oh Ray venció el miércoles a Liberty Ace, Syleve-s Pride, y Edward D. pero hoy tiene en esa carrera a Sydka que tan brillante papel hiciera en su primera salida el jueves, a Dome que seguramente será otro ejemplar mejorado sin contar con que Edward D viene mejorando y hoy posiblemente podrá llegar con aire a los cinco furlongs

Camp Boss hasta ahora ha sido una de las decepciones de sus amigos que lo creían en forma suficientemente buena para lograr hacer sentir el peso de su calibre en anteriores salidas. Y es muy posible que hoy sorprende agradablemente a cuantos le vieron correr admirablemente en las últimas smanas del mitin cubano

LA TERCERA ES DE VELOCIDAD

La tercera es una justa de gran velocidad. Con los pesos máximos van Little Turtle y Bobby F. La Tortuguita sale por cuarta vez en el mismo número de días al track y con esas 117 libras tendrá que correr mucho para ganar. El bobby es otro animal que cargará 117 libras y ello debe representar una ruda prueba para el hijo de Laureano.

Bettina H. ha estado mostrando buena voluntd y habrá que contar con ella aunque Blanck Chaff es otro ejemplar que está en buenas manos y podrá presentar gran batalla. La justa es a cinco y medio furlongs y resultará una de las más atractivas competencias del día, con la opinión altamente dividida respecto a las probabilidades de triunfo de los distintos contendientes. En esta carrera debutarán Helen Lamaze, Shawnee y Espoir, tres caballos conocidos y los hípicos locales desean ver por sus propios ojos como están corriendo estos animales actualmente .

LA CARRERA CUBANA

La carrera para los caball'stas locales logró 26 inscripciones y fué necesario dividirla en tres, beneficiándose así los muchachos del patio por esta circunstancias. Ocupan los turnos primero segundo y quinto con grupos bien balanceados.

MEDIDA APLAUDIDA

Ha sido altamente aplaudida por los miles de fanáticos que siguen de cerca las carreras de caballo la gentileza de la Empresa que ofrece el mitin hípico invernal de ofrecer entrada gratis a los que posean badges o tickets válidos para un día durante los martes, miércoles y jueves, pidiendo la cooperación de los fanáticos durante sábados y domingos, a fin de auxiliar a losque están realizando sacrificios por que la temporada resulte excelente. Se entiende que los pases de prensa no tendrán que pagar cargo adicional nunca.

Se espera hoy una gran concurrencia en el hipódromo. Los fanáticos están despiertos ya. Saben que se están llevando a cabo grandes esfuerzos por satisfacer a todos ofreciendo un mitin de primera fila y el embarque de caballos de distintos tracks americanos representa un desembolso de gran consideración.

Hoy y mañana serán días que harán época en los anales de nuestro bellísimo hipódromo.

PRIMO CARNERA GANO EN DOS MATCHES DE EXHIBICION

MONTEVIDEO, enero 4. (AP.)—Primo Carnera, ex campeón mundial de los pesos completos, derrotó esta noche por decisión a Cecil Harris, un boxeador americano en la exhibición que ambos celebraron aquí.

Carnera peleó después unos cuatro rounds, también de exhibición con Julio Ortega, italiano.

VOLVIO A GANAR EL DESCONOCIDO LOUIS, ELEVANDO SU RECORD

Patsy Perroni resultó su última víctima en un bout muy interesante de diez rounds.

DETROIT, enero 4. AP. Joe Luois, joven boxeador negro de 20 años, de Detroit, avanzó un paso más hacia una pelea con el campeón Max Baer, al apuntarse una decisiva victoria sobre Patsy Perroni, de Boston, en el bout a diez rounds que ambos efectuaron aquí.

Louis superó a Perroni durante todo el curso del encuentro, demostrando mucha más clase que su rival.

Los 17.000 espectadores que presenciaron el programa, vieron también cómo el campeón Maxie Baer superaba fácilmente a Babe Hunt, de Ponca City, Okla., en una exhibición a cuatro rounds, propinándole toda clase de ataques en el curso de esos cuatro asaltos.

Baer lució en admirable forma y puede decirse que castigó a Hunt tanto como quiso para ganar sin susto.

En otro de los preliminares del programa, el hermano de Baer, Buddy, alcanzó una victoria por knock out técnico sobre Jac O-Doud, de Detroit, en el segundo round de la pelea a seis.

O-Doud, un verdadero veterano del ring, fué al suelo cinco veces en el primer round, antes de que el referee parase la pelea en el segundo.

Durante el bout se supo que el campeón mundial, Baer, ha recibido una linda proposición de un promotor de Ogden, Utah, para enfrentar a Baer con Jim Londos, campeón de luchas, en un bout mixto.

Y no se sabe si Baer aceptará.

LOS MEDICOS RECOMIENDAN AL CAMPEON TEDDY YAROSZ QUE DESCANSE TRES MESES

PITTSBURGH, enero 4 (AP.)—Teddy Yarosz, que ganó el campeonato mundial de los pesos medianos el año pasado de manos del veterano Vince Dundee, ha recibido una comunicación de su médico ordenándole completo descanso en los próximos tres meses.

Dificultades que viene experimentando con su rodilla izquierda han motivado la decisión del médico de Yarosz que asegura que la lesión recibida por el campeón la noche de Año Nuevo al pelear frente a Babe Risko es de bastante cuidado.

EL PROMOTOR O-BRIEN DICE QUE PERRY, LA JACOBS Y MISS BENNETT LE FIRMARAN

NUEVA YORK, enero 4. AP. Aun cuando las grandes estrellas citadas han desmentido los rumores circulantes de que piensan aceptar proposiciones para jugar tennis profesional Bill O-Brien, promotor americano, dijo hoy que aun tiene la viva esperanza de que Helen Jacobs, Eileen Bennett y Fred Perry, aceptarán dentro de poco las ofertas que se le han hecho.

En Londres y Australia, tanto Miss Jacobs, como Mrs. Bennett y Fred Perry, han desmentido enfáticamente que piensen pasar al profesionalismo.

M.E.C.D. 2016

NUEVA ALZA EN EL MERCADO DE CRUDOS AL HACER UNA VENTA DE CUBA, EN ALMACEN, A 1.93 C. & F.

También se vendieron crudos de Puerto Rico a 2.85 Cts., lo que equivale a 1.95, costo y flete

Los futuros quedaron al cierre con alzas de dos puntos, cotizándose Julio a dos centavos; Septiembre a 2.04 y a 2.10 Diciembre. Habrá movimiento en el mercado del refino

Cotizaciones

NUEVA YORK, enero 4. AP. Cotizaciones al cierre de la Bolsa de New York:

Acciones: 965.420.
Bonos: $13.634.900.

COTIZACION DE LA PESETA

La peseta española se cotizó al cierre del mercado, ayer, a razón de 7.26.74 por dólar.

COTIZACION DEL FRANCO

El franco francés se cotizó ayer, el cierre del mercado, a razón de 15.03 por dólar.

COTIZACION DE LA LIBRA

La libra esterlina se cotizó ayer, en el mercado local, a $4.93.

HABANA CLEARING HOUSE

Las compensaciones de cheques entre los Bancos asociados al Habana Clearing House, ascendieron en la liquidación de ayer a la suma de $1.196.561.15.

GANADO

LOS PRECIOS EN PIE

Precios pagados por compradores, entregados, el vacuno, en el punto de origen, y en esta capital, el de cerda y lanar:

	Ctvs. Libra
Vacuno, a	3
Cerda, de 7 a	8
Lanar, a	2½

LOS PRECIOS DE LA CARNE

Los precios que rigen en los Mataderos de esta capital ara las carnes, son los siguientes:

	Ctvs. Kilo
Vacuno, de 13 a	14
Cerda, de 25 a	30
Lanar, de 15 a	20

MATADERO DE LUYANO

Se sacrificaron en el Matadero de Luyanó:

	Cabezas
Vacuno	71
Cerdos	45
Carneros	30

MATADERO INDUSTRIAL

Se sacrificaron en el Matadero Industrial:

Vacuno	201
Cerdos	113
Carneros	18

CARROS ENTRADOS

Diez, procedentes de Las Villas, con vacuno para el Matadero Industrial.

COTIZACION OFICIAL PARA EL AZUCAR A EE. UNIDOS

Enero 5.

El precio para el azúcar cotización «pronta entrega» (spot) señalado para hoy, por el Comité de Permisos de Exportación creado por el Decreto-ley 456 para ventas en Nueva York, es de:

2.185 cts.

libra, costo y flete, 96 grados de polarización.

Aclaración

El Sub-Comité de Permisos de Exportación aclara que la anterior «cotización pronta entrega» no es el precio promedio oficial del azúcar, el cual se fija por la Secretaría de Agricultura. La anterior cotización sólo indica que a menos de ese precio no podrá venderse en Cuba azúcar para exportar a los Estados Unidos de América.

Se acentuó ayer la firmeza del mercado de crudos, efectuándose a última hora varias ventas a los precios que vamos a dar. La apertura fué con el mismo tono firme, habiendo pequeñas ofertas de Cuba, ex-almacén New York, a la base de 2.85 derechos pagados, y un cargamento de Puerto Rico, para pronto embarque, al mismo precio. También se ofreció un cargamento de Cuba, para embarque en marzo, a 1.92 costo y flete. Los refinadores, en estos momentos, mostraban claramente su interés por comprar a tipos ligeramente más bajos en New York y algo más en otros puertos.

Existía la certidumbre de que comprarían y, efectivamente poco después del mediodía la National Sugar compraba un cargamento de Puerto Rico, para pronto embarque, a 2.80, derechos pagados, tipo equivalente a 1.90 costo y flete. Transcurrió la tarde y después del cierre se conocieron de estas otras ventas:

De un cargamento de Cuba, ex-almacén, a 2.83 derechos pagados, equivalente a 1.93 costo y flete.

Un cargamento de Puerto Rico a 2.81; otro cargamento de la misma procedencia a 2.82, y veinte mil sacos más, también de Puerto Rico, a 2.85.

Todos esos azúcares, comprados por refinadores, según la noticia recibida a última hora de la tarde.

Nuestro Comité de Permisos de Exportación anunció ayer, que había aprobado estas dos ventas: 3.077 sacos, de Galbán Lobo a Olavarría y Compañía, en almacén New York, a 1.80 costo y flete (el día 31 de diciembre), y 35.776 sacos de Galban Lobo a la National, a 1.82 costo y flete. Azúcar embarcado y venta hecha el día dos del actual.

LOS FUTUROS.—En los primeros momentos de la tarde, los precios de los futuros estaban en la Bolsa del Azúcar, de 2 a 3 puntos más altos, en los contratos número 1, y de 1 a 2 puntos más altos en los contratos número 3. Al cierre los precios quedaron con los puntos de alza que verá el lector en otro lugar de esta página. Las ventas durante la sesión de la Bolsa, sumaron 25.300 toneladas.

EL REFINADO.—Estuvo nervioso por la escasez de ofertas del crudo y escasez del disponible, estimándose en los círculos del ramo que se avecina movimiento en ese sector. Otras refinerías han seguido la norma de las que ya se dijeron, en lo que respecta a los plazos. Las cotizaciones siguen iguales, y los nuevos pedidos bastante buenos.

MERCADO DE LONDRES.—Cerró firme este mercado, con vendedores de crudos a 5¼ peniques, costo seguro y flete, tipo equivalente a 0.84 centavos libre a bordo puerto cubano. Las cotizaciones del cierre de la Terminal, son éstas:

	Cierre del 3	Cierre del 4
Enero	4/ 2¼	4/ 3
Marzo	4/ 5	4/ 6
Mayo	4/ 7	4/ 8
Julio	4/ 8¼	4/ 9
Agosto	4/ 9	4/10
Octubre	4/10	4/11
Diciembre	4/11	5/

LAS EXISTENCIAS.—Las existencias en los almacenes de New York, eran ayer de 596.820 sacos de crudo, y anteayer de 586.655.

ACCIONES DE LOS BANCOS

Cierre ayer, en New York, recibido por el hilo directo de Luis Mendoza y Compañía:

City	22¾
Chase	25⅜
Guaranty	300
Irving	14¾
Bankers	54½
Chenical	38⅛
First National	1.495
Royal Bank	170
Boston	28¼

MERCADO DE MANTECA

Cierre ayer, en Chicago, por el hilo directo de Luis Mendoza y Cía.:

Enero	12.85
Mayo	13.15
Julio	13.28
Septiembre	13.15
Granel	12.30

Bolsa de New York

Cierre de ayer por el hilo directo de L. Mendoza y Ca.

—A—	
Am. Radiator	15¾
Adams Expr.	7⅛
Air Reducc.	114¼
Alaska Jun.	19¼
Alleghany	1¾
Allied Chem.	139
Allis Chal.	16½
Amer. Can	116
Am. Car. Fou.	18⅜
Am. F. Pow.	4¼
Amer. Ice	3¾
Amer. Inter.	6⅝
Amer. Loco	18⅜
Am. P. Light	3½
Amer. Smel	39
Amer. Sugar	66
Am. Sug., p.	—
Amer. T. and T.	104½
Am. Tobac. «A»	84
Am. Tobac. «B»	86
Am. W. works	14⅜
Am. Woolen	9
Anaconda C.	11¾
Atchison	54⅝
Atlan. Coast	36⅛
Atlan. Ref.	25
Ass. D. Goods	12½
Auburn Auto	25⅝
Aviat. Cor.	5⅝
Amer. Bank	15
Amer. Metal	15¾
—B—	
Baldwin Lo.	5¾
Balt. and Ohio	10¾
Bendix Avi.	16⅞
Best and Co.	36½
Beth. Steel	32
Borden Co.	24½
Briggs	27⅝
Brook Man.	39⅛
Byers A. M.	19⅛
—C—	
Can. Pacif.	12⅞
Cann. Mills	34
Case T. Mach	58⅞
C. de Pasco	45⅝
Ches. and Ohio	44¾
Chi. R. Isl.	2¼
Chrysler	41½
Coca Cola	—
Col. Carbon	—
Comm. and Sout	1⅛
Congoleum	31
Cons. Cigar	9
Cons. Gas	20
Cons. Oil	8⅝
Cont. Can	65¼
Cont. Oil	19
Corn Prod.	65⅞
Coty Inc.	6½
Cuba Co.	1½
Cub. Amer. S.	5⅞
C. Am. Sug., p.	43⅞
Comm-l. Solv.	22⅝
Chesapeake	44
Col. Fuel	4½
Cruc. Steel	24
Cons. R. Cuba	—
—D—	
Del. Hudson	42
Del. and Lack	18¼
Drug Inc.	12⅝
Dupont	98
—E—	
Aast. Kodak	115¼
El. Auto Lit.	28
El. Pow. Lig.	2⅞
Elec. Bond	7⅝
Erie (R. R.)	13⅝
—F—	
Fox Film C.	13¼
Frep. Texas	25
—G—	
Gen. A. Tank	38⅛
Gen. Asphalt	16⅞
Gen. Elec.	22¼
Gen. Foods	33¼
Gen. Motros	33¾
Gen. Sig. Ry.	29
Gillet Saf.	13½
Gimbel Bros	3⅞
Gold Dust	17⅜
Goodrich R.	11⅜
Goodyear	26
Gen. Bronze	6⅝
Great North	16¾
—H—	
Hershey com.	74½
Homestake	—
Houston Oil	17⅜
Hudson Mot.	12¼
—I—	
Illi. Cent.	16½
Interb. R. T.	14⅛
I. B. Machine	155
Int. Cement	31⅝
Int. Nickel	24⅛
Inter. Tel.	9⅛
Illin. Glas	85¾
—J—	
Johns Mansv.	55
—K—	
Kroger Groc.	28⅜
Kresge S. S.	21⅜
Kelvinator	17
Kennecot	18
—L—	
Lambert Co.	27⅞
Ligg. Myers	108
Loew-s Inc.	33⅝
Loose Wiles	35
Lorillard	21¾
Louisv. Nas.	45¼
Ludlum Stl.	16⅞
Lehman Cor.	72
Liquid. Carb.	30
—M—	
Macy (H. R.)	43
Map Dep-t.	43½
Montgomery	29¾
Miss Pac., c.	2½
Miss. Pac., p.	3⅞
Murray Corp.	7¾
—N—	
Nash	18½
Nat-l. Dist.	28½
Nat-l. Bisc.	29⅞
Nat-l. Cash.	17½
Nat-l. Dairy	16¼
Nat-l. P. Li.	7⅛
N. Y. Central	20¾
North Amer.	12½
Norfolk and W.	—
Nort. Pacif.	20⅝
—O—	
Ohio Oil	10½
Otis Elev.	14½
—P—	
Packard Mot.	5⅜
Paramount	3½
Pennsylvann.	24½
J. C. Penney	69¼
Pullman Co.	49
Pub. Serv.	25¾
Proc. Gamble	44⅛
Pure Oil	7⅝
Puerto Rico	22¾
—R—	
Radio Corp.	5¼
Rep. I. Steel	14⅝
Reynolds	51⅝
Royal Dutch	29⅞
—S—	
Safeway Sts.	45½
Sears Roeb.	39½
Simmons Co.	10
Soc. Vacuun	14⅝
St. Paul, p.	4⅜
So. Pacific	18⅛
South. Ry.	15½
Stan Brands	18⅞
Stand Gas	4⅛
Stan. N. J.	43⅛
Stand Oil C.	31⅝
Stewart War.	8⅝
Studebaker	3¼
Sun Oil	69
—T—	
Texas Co.	21
Texas Gulf.	35⅛
Timken Roll.	35½
—U—	
Union Carb.	47
U. Pacific	108½
Union Oil	16¼
United Cor.	2¾
Uni. Cor., pfd.	24
Unit. Fruit	75
U. S. Rubber	16¾
U. S. Steel	38⅜
U. Aircraft	14⅜
U. S. Ind. Alc.	44¼
—V—	
Vauadium	20¼
—W—	
Warner Bros	4½
West. Union	33¼
West. Elec.	36⅝
Woolworth	54
W. Wrigley	—

TABACO

Salvo un registro de tripas viejas que se verificó durante la mañana, amén de pequeños lotes que pasaron a manos de los chinchaleros, nada hubo ayer en el mercado local. Tampoco entradas de tercios y pacas.

Pero esperamos conocer de algún movimiento en la próxima semana, porque los fabricantes de cigarrillos han de seguir en el mercado y algún registro importante de tripas ha de verificarse también.

Las noticias particulares recibidas ayer respecto a las lluvias, de que hablamos en información anterior, convienen en que aquellas no se produjeron en las zonas más importantes de Las Villas. De las de Vuelta Abajo no hemos recibido informes concretos hasta el momento en que escribimos.

Los elementos tabacaleros están pendientes de las condiciones del tiempo, por que de ellas depende que la cosecha sea mayor o menor. Las aguas en Enero, en la forma y cantidad convenientes, son las que deciden en todas las zonas, pero principalmente en las de Vuelta Abajo que no tengan regadío.

CAMBIOS EN NEW YORK

Cierre ayer, en New York, por el hilo directo de Luis Mendoza y Cía.:

Libras	4.92½
Francos	6.63⅛
Pesetas	13.75

CASTELEIRO Y VIZOSO
TALLER DE REPARACION
MAQUINAS DE ESCRIBIR

COTIZACIONES DE LA BOLSA DE NEW YORK DE LOS AZUCARES CRUDOS FUTUROS

Enero 4 de 1935. — (Por el hilo directo de Luis Mendoza y Compañía)

Anterior	Meses	Abre	Max.	Min.	Cierre
1.92	Enero	1.93	1.95	1.93	1.93
1.92	Marzo	1.92	1.93	1.92	1.93
1.96	Mayo	1.96	1.91	1.95	1.97
1.98	Julio	1.98	2.00	1.98	2.90
2.02	Septiembre	2.02	2.04	2.02	2.04
2.08	Diciembre	2.08	2.10	2.08	2.10

COTIZACIONES DE AZUCARES

APRECIACION DEL MERCADO, POR LUIS MENDOZA Y CIA.

Habana, Enero 4 de 1935.—3 P. M.

AZUCAR CENTRIFUGA.	Anterior	Hoy
Costo y flete, N. Y. (entrega Enero	1.82	1.88
Almacén Afianzado New York		
L. a B. Cuba, azúcares exportables a E.U. cuota 1934	1.71	1.77
L. a B. Cuba, azúcares sobrantes adic. a E.U. 1934—	1.71	1.77
Libre a bordo Cuba emb. Estados Unidos 1935 ret. —	1.71	1.82
Libre a bordo Cuba emb. otros paises 1934	0.81	0.82
L. a B. Cuba. Promedio 4 cuotas	—	—
AZUCAR REFINO.		
De Ref. Americanas en New York menos 2%	4.30	4.30
De Ref. Americanas, en N.Y., 2da mano menos 2%	4.30	4.30
De Ref. Insulares, New York menos 2%	4.25	4.25
Consumo local en la Habana con impuestos pagados	2.52	2.52

Compañía Trasatlántica Española.

Servicios de Vapores Correos Todo el Año

El rápido vapor correo

"CRISTOBAL COLON"

Capitán: D. Eduardo Fano

saldrá el

15 DE ENERO

PARA

VIGO, CORUÑA, GIJON, SANTANDER, BILBAO, CADIZ Y BARCELONA (Vía New York).

Para Veracruz .... Enero 8

Espléndidas cámaras.—Tercera clase inmejorable

Más informes: GARCIA & DIAZ, Ltda. Agentes Generales.
Palacio de la Lonja. Teléfonos: M-6911 y M-6912. Habana.

Solicitan la rebaja en un 50 por ciento

Se trata de la tarifa que se ha impuesto en materia de accidente

Que sea reducida en un cincuenta por ciento la tarifa actualmente establecida para Fábricas de Tabacos, Almacenes de Tabaco, Fábricas de Cigarrillos, Talleres de Despalillos y Cosecheros de Tabaco, o sean las industrias comprendidas en las Partidas 665, 666, 667, 668 y 193 del Reglamento del 18 de octubre del próximo pasado año, es la solicitud que ayer hizo La Tabacalera, compañía de seguros que integran fabricantes y almacenistas del giro, al Secretario del Trabajo.

En el escrito en que se hace tal solicitud —con motivo de la creación de una Comisión Revisora de Primas de Seguros—, repite la mencionada entidad su petición de que se conceda a los pequeños vegueros y partidarios, el derecho a agruparse en la forma que se ha otorgado ese beneficio a los colonos.

Interesa, también, La Tabacalera que, al accederse a lo que solicita, se conceda un plazo de sesenta días para rescindir los contratos y la libertad para celebrar otros.

LONJA DEL COMERCIO

Cotización oficial para ventas al por mayor y de contado—de artículos de primera clase —del día 4 de Enero de 1935

Aceite	
De Oliva, latas de 23 libras	17.00
Vegetal, la caja de 90 libras	11.00
Americano, en barriles, qq.	10.50
Girasol, en tambores	12.75
Ajos	
Cappadres de 24 mancuernas	8.85
Idem, de 28 mancuernas	0.75
Idem., de 32 mañcuernas	0.65
Idem de 40 mancuernas	0.50
Idem., de 40 mancuernas	—
Idem., de 30 mancuernas	—
Idem., de 20 mancuernas	—
Americanos núm. 1.	—
Idem., núm. 2	—
Capadres, 1a. 40 mancuernas	—
Arroz	
Canilla viejo	5.00
Saigón, argo núm. 1	3.90
Semilla, SQ qq	3.80
Siam Garden, extra 5% qq.	4.00
Siam Estrellas	4.10
Valencia, legítimo qq 5 [illegible] a	5.50
Tipo Valencia, qq .. 5.00 a	5.25
Avena	
Blanca Chilena, qq	2.50
Idem., americana, qq	4.00
Azúcar	
Refino primera, qq.	2.65
Turbinado extra, qq.	2.25
Turbinado corriente, qq.	2.20
Centrífuga, qq.	2.00
Bacalao	
Noruega superior, caja	12.00
Idem, regular caja	11.75
Noruega superior, caja	11.50
Idem, regular caja	11.25
Langa, caja	12.50
Escocia, caja	10 50
Inferior	11.50
Café	
Guantánamo, 1a. qq.	12.00
Idem., corriente, qq.	9.00
Lomas, qq.	11.00
Cebollas	
País, qq.	—
Americanas Ab	4.75
Americanas núm. 1.	—
Gallegas, qq.	—
Egipcias, sacos, qq.	—
Chícharos	
Quintal	5.50
Fideos	
País qq	5.75
Frijoles	
Negros del país quintal	3.50
Negris orilla quintal	—
Negros arribeños, quintal	—
Colorados, largos, qq.	5.50
Colorados, medianos, qq.	5.00
Rayados largos qq	—
Rosado California qq.	4.75
Carita, país, qq	3.25
Japoneses Othenassis, qq	4.50
Europeos, qq.	—
Marrow europeos, qq. 6.00 a	7.00
Chilenos cristal, qq	6.50
Colorados Mex	5.25
Mex blancos	4.50
Cos. Chile	4.50
Garbanzos	
Sin cribar, qq.	7.50
Cribados, qq.	6.00
Harina	
Número 1	5.00
De trigo, 2a. marca, c. 7.00 a	8.00
De maíz país qq .. 2.25 a	3.00
Jamón	
Paleta, qq.	21.00
Pierna, qq.	31.00
Manteca	
1a. Ref. en terc qq	16.75
1a Ref. en latones de 100 lb	17.00
Compuesta, qq	—
Maíz	
Prov. Habana, qq.	1.70
Gibara, qq	1.65
Patatas	
Del país, blancas, qq.	—
Idem. rosadas	2.25
Semilla Blis	3.25
Americanas No. 1, sacos de 100 libras	3.50
Idem., núm. 2, s., de 100 lbs.	—
Pimientos	
Españoles, cuartos, 1a., caja	7.25
Queso	
Patagrás, crema entera, qq	38.00
Idem., del país, qq.	27.00
Sal	
País, molida, saco de 200 lbs.	4.10
Espuma, sacos de 100 lbs.	2.20
Idem. importada 90 lbs.	2.10
Americana, molida, 20 lbs.	3.75
Tasajo	
Pierna qq	20.00
Surtido qq	18.50
Tocino	
Barrigas, 16x18 qq	19.50
Especiales 20x30 qq.	18.00
Tomates del país	
Natural de 1 kilo, caja	2.50
Natural, de 100 cuartos, caja	3.25
Puré de ¼ caja	3.25
Idem. de ⅛ caja	2.50
Idem., de 1 kilo, caja	2.50
Mantequilla asturiana 58.00 a	60.00

LOS VALORES AMERICANOS EN LA BOLSA DE NEW YORK

NEW YORK, enero 4. (Por Waldo YOUNG, en «Investment News»).— Toda la lista de acciones sigue denotando firmeza selectiva..., decididamente selectiva. Buena parte del alza general de ayer se debió a las emisiones argentíferas, las de productos químicos, las caucheras y, próximo ya el cierre, a General Motors, Chrysler y Johns Manville. Y al fondo de todo ello tuvimos el mercado de bonos más activo que se registra desde el 22 de agosto y la apertura del Congreso.

En lo que a esta sección bursátil se refiere, mantenemos la norma de aceptar parte de las utilidades en los momentos de mejoría, con el objeto de no conservar más que el cincuenta por ciento de los compromisos.

Bolsa de la Habana

Ultimas cotizaciones de ayer en la Bolsa de la Habana

COTIZACION OFICIAL

Bonos y Obligaciones	Comp.	Vend.
República de Cuba:		
Speyer, 1914	94	104
Deuda Int., 1905	68¾	71
Cuatro y medio, 1909	85	95
Morgan, 1914	81	—
Morgan, 5½, 1923	78½	82
O. Públicas, 5½, 1945	24	26
Obligs. Oro, 5½, 1935	20	50
Recibos de Depósitos de Obligs. Oro	8	16
Azúcar, 5½, 1940	82	—
Rep. Cuba, Morgan (Seriado) 5½% — 1927:		
G. Vence 1 julio 1934	78	—
H. Vence 1 julio 1935	72	—
I. Vence 1 julio 1936	70	—
J. Vence 1 julio 1937	68	—
Ayunt. Hab. 1a. Hipt.	—	—
Ayunt. Hab. 2a. Hipt.	—	—
Centro Asturiano	40	—
B. Territorial Serie B	—	—
Cervecera	25	50
Cervecera. Obli. no hip.	4	7
Gas	92	—
Hav. Elec. (Consol.)	31	—
Hav. Elec., Debentures, Oblig. no hip.	5¼	7
Jarcia Matanzas	90	—
Edificio La Metropolitana, S. A.	17	—
Mercados de Abasto y Consumo 1a. Hip.	28	48
Nueva Fábrica de Hielo	90	—
Papelera Serie B	73	—
Teléfono	58	—
Unidos	72	—

ACCIONES

	Comp.	Vend.
Banco Territorial	—	—
B. Territorial (Benef.)	—	—
Cervecera	27	—
F. C. Consolidados de Cuba, P	2⅞	3½
Cuba, R. R.	4	—
Fibras y Jarcia	10	—
Hav. Elec. Utilities Co., P. 6 por 100	16	19
Hav. Elec. Utilities Co., P. 5 por 100	6	19
Hav. Elec. Railway Co.		
Hav. Elec. Railway Co., preferidas	3	6
comunes	½	2
Jarcia, P	21	—
Jarcia P. Ex-Dvdo. en Acciones	20	—
Jarcia, C	3	6
Licorera de Cuba	3½	5½
Metropolitan Auto	97	—
Naviera, P	5	15
Naviera, C	1	3
Nueva Fábrica de Hielo	100	—
Nueva Fábrica de Hielo, beneficiarias	19	—
Perfumería, P	3	—
Perfumería, C	½	—
Pesca, P	20	—
Pesca, C	4	—

	Comp.	Vend.
Teléfono, P	17	—
Teléfono, C	6	—
Unidos	2¾	3¾
Unión Oil	1	5

COTIZACION A TERMINO
Ayer, a las 3.30 p. m.
Vencimiento: Enero 31

Bonos y Obligaciones	Comp.	Vend.
República de Cuba:		
Speyer, 5 por 100	94	103
Deuda Interior	69	71
Speyer, 4½ por 100	84	94
Morgan, 5 por 100	82	—
Morgan, 5½ por 100	78	82
O. Públicas, 1945	24⅝	26
Obligs. Oro	20	40
Recibos de Depósitos de Obligs. Oro	8	20
Azúcar	83	100
Julio 1934, G. Morgan	78	—
Julio 1935, H. Morgan	72	—
Julio 1936, I. Morgan	70	—
Julio 1937, J. Morgan	69	—
Ayuntamiento, 1a.	80	106
Ayuntamiento, 2a.	85	110
Centro Asturiano	41	—
Cervecera Internacional	29	50
Cervecera Internacional, Obligs. no hip.	4	7
Gas y Electricidad	91	—
Hav. Elec. Ry. Co.	31	39
Hav. Elec. Ry., Comp., Obligs. no hip.	5½	7
Jarcia de Matanzas	—	—
Nueva Fábrica de Hielo	90	—
P. Cubana Serie B	70	—
Cuban Telephone Co.	60	—
Unidos	12	—

ACCIONES

	Comp.	Vend.
Cervecera Internacional	30	—
F. C. Consol. (Pref.)	3	4
Cuba Railroad, P	4½	6½
H. E. Utilities, P.	16	20
H. E. Utilities, Pretes	7	12
Hav. Elec. Ry. Co., P	3¼	7
Jarcia, P	21	40
Jarcia. Ex-Dvdo. en Acciones	20	40
Jarcia, C	3	6
Licorera de Cuba	3½	5½
Naviera, P	6	15
Naviera, C	—	—
Nueva Fábrica de Hielo	100	—
Nueva Fábrica de Hielo, beneficiarias	20	—
Teléfonos, P	18	—
Ferrocarriles Unidos	2¾	5
Unión Oil Company	1	5

VALORES

Siguió ayer bien impresionado el mercado local de valores. Los profesionales alientan la esperanza de que al comenzar la zafra, aumente el volúmen de los negocios bursátiles. Ese factor ya produce sus efectos, porque las operaciones verificadas estos días, responden, a juicio de los más inteligentes a la buena impresión que experimentan los inversionistas con el anuncio de que la molienda se llevará a cabo con las máximas garantías. Hicimos referencia a esto mismo en anterior información, y en la de ayer decíamos que las acciones de producir buen efecto en el mel- Cuba ofrecían mejor tono porque hay disposición a pagar tipo ligeramente mejor que el que aparece en las cotizaciones, habida cuenta de que los valores ferroviarios han de recibir impulso como consecuencia de las actividades de la zafra.

Detalle que también confirma la favorable impresión que se advierte en el mercado, es la mejoría experimentada ayer en las cotizaciones de algunos valores, tales como los bonos de Speyer y los de Morgan.

Otro detalle confirmatorio de la realidad expuesta, es la persistencia de la demanda de los valores de renta, de la Deuda Interior 1905, que ayer se acentuó, y hasta de las acciones del Teléfono, que ayer eran solicitadas por corredores.

Se operó durante el día, en la Bolsa de la Habana, pero fuera de pizarra, en bonos de Morgan del cinco y medio por ciento; en bonos de la Havana Electric Railway, y en algunas acciones de compañías verdaderamente responsables.

El alza de los precios del azúcar, según las operaciones de última hora que damos en esta página, ha de producir buen efecto en elmercado.

OFICIAL

República de Cuba.—Secretaría de Obras Públicas.—Comisión Permanente de Subastas de Suministros.— Habana, enero 5 de 1935.—Hasta las 10 a. m. del día 17 de enero de 1935, se recibirán en el local de la Comisión, (anexo a la Dirección General), proposiciones en pliegos cerrados para la Subasta número 60, pedido número 26 del Negociado de Agua, Cloacas e Ingeniería Municipal para la adquisición de Tubería y miscelánea de Acueducto, con destino al Acueducto del Mariel, y entonces las proposiciones se abrirán y leerán públicamente. En el local de la Comisión sefacilitarán pliegos de condiciones, de proposiciones a quien los soliciten.—Ricardo Edelmann, Director General Int., Presidente de la Comisión Permanente de Subastas de Suministros.

MERCADO DE GRANOS

Cierre ayer, en Chicago, recibido por el hilo directo de Luis Mendoza y Compañía:

Trigo:	
Mayo	99⅝
Julio	93⅛
Septiembre	91⅝
Maiz.	
Mayo	89⅝
Julio	84⅞
Septiembre	81½
Avena:	
Mayo	53¾
Septiembre	47⅝
Centeno:	
Mayo	75⅛
Trigo Winnepeg:	
Mayo	83½
Julio	84

CAMBIOS

Tipos de venta, al cierre ayer, en Bancos de esta capital:

New York, cable	1/10P.
New York, vista	1/10P.
Londres, cable	4.93
Londres, vista	4.92¾
Madrid, cable	13.76
Madrid, vista	13.75
París, cable	6.65
París, vista	6.64
Italia, cable	8.62
Italia, vista	8.61
Bélgica, cable	23.62
Bélgica, vista	23.60
Alemania, cable	40.42
Alemania, vista	40.40
Hong Kong, cable	43.00
Hong Kong, vista	42.95
Tronto, cable	1%P.
Toronto, vista	⅞P.
Amsterdam, cable	68.15
Amsterdam, vista	68.10
Buenos Aires, cable	25.48
Buenos Aires, vista	25.46
Suiza, cable	32.65
Suiza, vista	32.64

El Oro y la Plata

Cotizaciones, al cierre ayer, en la Bolsa de la Habana:

Al contado:		
Plata contra billete americano	98⅛	98⅜
Oro acuñado con oro americano	160	162
A un mes fecha:		
Plata contra billete americano	97½	98¾
Plata contra billete americano	97½	98¾
Oro contra billete americano	159	—

LOS MERCADOS EUROPEOS

LONDRES, (Por el hilo directo de Luis Mendoza y Cía.:).—El oro en barras se cotizó hoy en el mercado libre de Londres a 142 chelines 1 penique, contra 141 chelines 6½ peniques ayer.

El dólar abrió a $4.91 13/16 contra $4.92¾.

La Bolsa abrió quieta y a precios sostenidos.

Han sido adquiridas por cuenta ignorada las £288,000 en oro en barras que había disponibles en el mercado libre de Londres.

La plata estuvo inactiva.

PARIS, enero 4.—El franco estuvo a 15.05½ por dólar, o sea a $0.06642 el franco.

BUFETE DE
JOSE I. RIVERO
Notario: FELIPE RIVERO
Chacón No. 25
HABANA
Teléfonos:
M-1472
A-8142

GODOY & MALARET
SEGUROS
Y FIANZAS
(Insurance and Bonding)
Teléfono M-9866
AGUIAR 77
HABANA,
CUBA

MERCADO DE PIELES

Cierre ayer, en New York, por el hilo directo de Luis Mendoza y Cía.

Nuevo:	
Marzo	[illegible]
Junio	[illegible]
Septiembre	[illegible]
Diciembre	[illegible]
Viejo:	
Marzo	[illegible]
Junio	[illegible]

MERCADO DE CAFE

Cierre ayer, en New York, por el hilo directo de Luis Mendoza y Cía.

Enero	[illegible]
Marzo	[illegible]
Mayo	[illegible]
Julio	[illegible]
Septiembre	[illegible]
Diciembre	[illegible]

MERCADO DE METALES

Cierre ayer, en New York, por el hilo directo de Luis Mendoza y Cía.

Nickel	[illegible]
Cobre	[illegible]
Plata	[illegible]
Plomo	[illegible]
Zinc	[illegible]

MERCADO DE ALGODON

Cierre ayer, en New York, por el hilo directo de Luis Mendoza y Cía.

Enero	[illegible]
Marzo	[illegible]
Mayo	[illegible]
Julio	[illegible]
Octubre	[illegible]
Diciembre	[illegible]

Bonos de Cuba

Cierre ayer, en New York, recibido por el hilo directo de Luis Mendoza y Compañía:

	Comp.	Vend.
República de Cuba:		
Speyer, 5%	94⅝	[illegible]
Speyer, 4½%	85	[illegible]
Morgan, 5%	80	[illegible]
Morgan, 5½%	77	[illegible]
O. Públicas, 5%	24½	[illegible]
Hav. Elec. Ry., 5%	30	[illegible]
Hav. Elec. Ry., 5½%	5	[illegible]
Cuba Railroad, 5%	27	[illegible]
Cuba Railroad, 5½%	25⅛	[illegible]
Cuba Northen, 7½	37¾	[illegible]
Eastern Sugar, 7½	9½	[illegible]
Manatí Sugar, 7½	10⅝	[illegible]
Inte. Tel.	70	[illegible]

AVISO

Ejercicio de 1934-1935
CONCEPTOS: FINCAS URBANAS 3er. TRIMESTRE, FINCAS RUSTICAS 2do. SEMESTRE, SOLARES YERMOS 2do. SEMESTRE (LEY DE OBRAS PUBLICAS).

Se hace saber a los contribuyentes por los conceptos antes expresados que pueden acudir a satisfacer sus respectivas cuotas, sin recargo alguno y con la bonificación del 5%, a que se refiere el Artículo [illegible] del Decreto Ley de Amnistía No. [illegible] en las oficinas recaudadoras de este Municipio, situadas en Mercaderes entre Pí y Margall y Presidente Zayas, todos los días hábiles, desde 2 hasta el 31 de Enero de 1935 durante las horas comprendidas entre ocho y doce de la mañana.

El impuesto se pagará en las taquillas siguientes: número 2, de letra A; número 3 de la B a la C; número 4 de la D. a la F; número 5 de la G a la L; número 6 de la [illegible] a la O; número 7 de la P a la [illegible] número 9 letra S; y número 11 de T a la Z; y Fincas Rústicas. Y solares Yermos (Ley de O. P.) se pagarán en la Taquilla 8.

Al efectuarse el pago de este impuesto deberán los contribuyentes presentar el último recibo que hayan satisfecho; advirtiéndoles que de no pagar su cuota dentro del plazo señalado, incurrirán en las penalidades y recargos que establece la Ley de Impuestos Municipales, siguiéndose contra ellos el procedimiento de Apremios que la misma autoriza.

Habana, 29 de Diciembre de 1934.
(fdo.) **Dr. Miguel M. Gómez**, Alcalde Municipal.

OFICIAL

República de Cuba. — Secretaría de Educación. — Comisión Local de Subastas. — Habana, diciembre 3[illegible] de 1934. — ANUNCIO. — Hasta las horas del día que más abajo se señala se recibirán en esta Secretaría, sita en Ricla y San Pedro, proposiciones en pliegos cerrados para el ejercicio Fiscal de 1934 a 1935, para las Subastas de «Material Gastable para las Escuelas Públicas», 9 antes meridiano del día 12 de enero de 1935. — «Material de Corte y Costura», 10 antes meridiano del día [illegible] de enero de 1935. — «Material de Kindergarten», 9 antes meridiano del día 14 de enero de 1935.—«Material y Gastos Varios», 10 antes meridiano del día 14 de enero de 1935.— «Material de madera y efectos de ferretería», 9 antes meridiano del dí 15 de enero de 1935.—»Mobiliario escolar», 10 antes meridiano del día 15 de enero de 1935.-«Subasta de uniforme», 9 antes meridiano del día [illegible] de enero de 1935.—Y entonces las proposiciones se abrirán y leerán públicamente. Esta Comisión facilitará pliegos y pormenores a todo el que lo solicite, todos los días hábiles de 8 a. m. a 12 m. en el local ya mencionado; y esta convocatoria se hace por 15 días, según el art. [illegible] del Reglamento que rige la materia, en razón de la urgencia del caso.

(F.) **Santiago García Spring**,
Subsecretario de Educación, Presidente de la Comisión Local de Subastas.

M.E.C.D. 2016

AYER CELEBRO SESION LA ASAMBLEA NACIONAL DEL PARTIDO CONSTITUCIONAL SOCIALISTA

Anuncios Clasificados Ultima Hora

ALQUILERES

a1 HABANA

Para un buen Establecimiento
Se alquilan baratos, los bajos de
O'REILLY 51
Frente a la Metropolitana. Informan por teléfono: M-7911. Llaves en el tercer piso.

A4 Marianao y sus Repartos

ALQUILO, EN $30.00, HERMOSOS altos, modernos, con cuatro habitaciones y garage, a media cuadra de la Calzada del Campamento de Columbia, Séptima Avenida, entre Primera y Oficiales. Informes: A-2919. A-4

AMPLIACION DE ALMENDARES: Avenida Octava y Calle 12. Se alquila chalet de dos plantas. Compuesto de recibidor, sala, comedor, pantry, cocina, cuarto y servicio de criados y cuatro habitaciones, con baño completo, garage y cuarto y servicio de chofer. Precio: 35 pesos mensuales. Informan, en el mismo, y Regino Quintana: Telf. M-3754. A-4

a6 STOS. SUAREZ Y MENDOZA

ALQUILO ALTOS, DE ESQUINA, terraza, sala, comedor, 3 habitaciones, baño, Santa Emilia 85, entre Paz y Gómez una cuadra tranvía Santos Suárez. A-6

b4 HABITACIONES

O'REILLY 51
Se alquilan baratas magníficas habitaciones amuebladas. Amplias, ventiladas y frescas, con abundantes baños. Agua fría y caliente, a todas horas. Moralidad y buen servicio.

EN LOS ALTOS DEL CAFE «LA ISLA», Galiano 84. Alquilo espléndidas habitaciones, con vista a la calle, con asistencia, a hombres solos, $20 00. Estricta moralidad. Exquisita comida. B-4

HABITACION HERMOSISIMA, PROPIA matrimonio; otra, pequeña, agua corriente, baño caliente, moralidad. Comida exquisita. Admito socio, habitación, (baratísima). Punto, lo más céntrico y ventilado, Galiano 30. B-4

b5 CASAS de HUESPEDES

CASA DE HUESPEDES LA ISLA. Alquilo hermoso departamento con vista al parque La Fraternidad. Baños modernos, (agua caliente). Habitaciones amplias y ventiladas Comida excelente Precios reducidos. Se admiten abonados al comedor. Monte 53, por Factoría. Alquilo el zaguán apropiado para vidriera de tabacos i cosa análoga. B-5

SE SOLICITAN

sa Solicitud de Alquileres

SOLICITO, EN EL VEDADO, CASA moderna, de cuatro a cinco habitaciones, con dos baños. Avisar: Telf. F-3648. SA.

s1 CRIADAS y CRIADOS

SE SOLICITA UNA JOVEN, PARA los quehaceres de un matrimonio, limpia y formal. Si no trae referencias, no se presente. Calle D., entre Fuente y Lanuza. Casa pintada de gris, Reparto Almendares. S-1

SE SOLICITA SIRVIENTA ESPAÑOLA, para atender cuartos y mesa, durmiendo en la colocación. Sueldo: 8 pesos, Chaple 16, Víbora. S-1

SE SOLICITA CRIADO EXPERIENCIADO y correcto, blanco o japonés, para servir la mesa, limpiar y lavar ropa. Escriba al Apartado 950, pidiendo sueldo. S-1

s2 COCINERAS y COCINEROS

SE SOLICITA UNA BUENA COCINERA y una criada de cuartos, que entienda de costura. Para tratar, en la calle D. número 200, entre 21 y 23, Vedado. S-2

SOLICITO UNA COCINERA ESPAÑOLA, trabajadora, para cuatro de familia. Tiene que dormir en la colocación. Tiene que tener referencias. Sueldo: 12 pesos y ropa limpia. Calle B. número 237. Telf. F-5653. S-2

SE SOLICITAN UNA COCINERA buena, y una criada de mano, que sepan su oficio. Sueldo: 8 pesos y uniformes. Informes: Telf. I-6242, Patrocinio y Juan Delgado, Víbora. S-2

s3 MANEJADORAS

SE SOLICITA MANEJADORA QUE hable inglés correctamente y que tenga buenos informes. Teléfono FO-1306 S-3

SE SOLICITA UNA MUCHACHA, NO muy joven, para manejar un niño de dos años. Mazón 33, segundo piso, esquina a San José. S-3

S11 Agentes y Vendedores

NECESITAMOS VARIOS HOMBRES mayores de edad, con referencias, que sepan las cuatro reglas, para emplearlos en Compañía americana, con cargos bien retribuídos. Preguntar por Mr. Frank, en Bernaza número 3, entrada por la Real Silk, altos, el próximo lunes, día 7, a las 3 p. m. No tratamos este asunto por correspondencia. S-11

VARIOS

SOLICITO MATRIMONIO PARA ENCARGADO de casa inquilinato, con 250 pesos de garantía. Inútil otra manera. Carlos III número 219, bajos, esquina Subirana. S-14

SE OFRECEN

CRIADAS y CRIADOS

JOVEN ESPAÑOL SE OFRECE PARA criado en casa particular para valet o comedor, acostumbrado a todo servicio delicado, tiene buenas referencias. Teléfono A-3343. O-1

SE DESEA COLOCAR UNA ESPAÑOLA, para criada de mano o todo el servicio de corta familia. Es formal y trabajadora. Sabe cumplir con su obligación y tiene referencias. F-5658. O-1

SE OFRECEN

CRIADAS y CRIADOS

SE OFRECE, PARA CRIADA DE mano, una joven española. No le importa cocinar, si es corta familia. Tiene referencias de la última casa que estuvo. U-4618. O-1

JOVEN ESPAÑOL, MUY TRABAJADOR, desea colocarse de criado de mano, sin pretensiones. Sabe cumplir con su obligación y tiene muy buenas recomendaciones de donde ha trabajado. Sirve muy bien la mesa, a la rusa y ha estado con muy buenas familias. Es muy práctico en todo esmerado servicio. Informan: Telf. A-5252. O-1

SE DESEA COLOCAR UNA JOVEN española, para todos los quehaceres de matrimonio solo o para criada de mano. Sabe cocinar bien. No se coloca menos de 15 pesos. Línea 215, entre H. y G. Telf. F-3448. O-1

SE DESEA COLOCAR UNA JOVEN española, de criada de mano. Sabe servir a la rusa. Tiene buenas referencias. Informan. Lealtad número 120, altos. Telf. A 9386. O-1

ANTONIO PEREZ QUIERE COLOCARSE de criado de mano, Domicilio, Muralla No. 59 A-8716. O-1

SE DESEA COLOCAR UNA SEÑORA española, de criada de mano o comedor. Lleva tiempo en el país y tiene muy buenas referencias. Informan: Apodaca 59, entre Revillagigedo y Suárez. O-1

SE DESEA COLOCAR UNA MUCHACHA española, para criada de mano o para manejadora. Le gustan los niños y tiene referencias. Desea casa de moralidad. Diez de Octubre 648, esquina a Gertrudes. O-1

OFRECE JOVEN ESPAÑOL, BUEN criado de mano, práctico en el esmerado servicio. Sirve bien a la rusa. En la misma, otro, segundo criado, jardinero o fregar máquinas. Tienen buenas referencias de donde trabajaron últimamente Informan: M-3016. O-1

COCINERAS y COCINEROS

SE DESEA COLOCAR UN JOVEN asiático, maestro cocinero y repostero, con buenas referencias. Desea casa cubana o americana. Informan: San Nicolás 77, altos. Telf. M-5236. O-2

SE OFRECE UNA COCINERA ESPAÑOLA. Entiende de repostería. No se coloca menos de 15 pesos. Telf. M-9008. O-2

SE DESEA COLOCAR UNA JOVEN española, para cocinar a matrimonio solo. Duerme fuera. Telf. M-5410. O-2

SE DESEA COLOCAR UN JOVEN chino, de cocinero, en casa particular. Sabe cocinar criolla y americana, repostería y pastelería. Tiene buenas referencias. Llame: Guillermo, Ha Kuang, Compostela 37. Telf. M-4482. O-2

SE DESEA COLOCAR UNA ESPAÑOLA. Sabe cocinar. Siendo corta familia, no le importa para todo. Tiene referencias. No se coloca menos de 15 pesos. Telf. U-6527. O-2

SE DESEA COLOCAR UN COCINERO español, en casa particular o casa de comercio. Cocina a la criolla y española y entiende de repostería. Tiene referencias. Informan: Sitios 60, entre San Nicolás y Manrique. O-2

MANEJADORAS

SE DESEA COLOCAR UNA MUCHACHA blanca, para manejadora. Es formal y tiene buenas referencias. Llame. Telf. F-6239. O-3

s7 Lavanderas y Lavanderos

SE OFRECE UNA SEÑORA, DE MEDIANA edad, para lavandera o criada de cuartos y ayuda a alguna costura. Tiene buenas referencias. Infor: Telf. FO-9020. O

COMPRAS

7 MAQUINARIAS

COMPRO ALAMBIQUE, MIL LITROS diarios; maquinaria de jabón, en frío; prensa y filtro, etc.; fabricación aceites. Ofertas. Telf. A 4322 C-7

6 Automóviles y Accesorios

I-3304: COMPRO PIANOS, PIANOLAS, radios, muebles, máquinas de coser, escribir, burós, archivos. Pagamos más que nadie. Vamos inmediatamente. Recuerde: I-3304. C-11

13 RADIOS

I-3304; COMPRO RADIOS DE TODAS marcas, pianos, pianolas, muebles, máquinas de coser, escribir, burós, archivos. Pagamos más que nadie. Vamos inmediatamente. Recuerde: I 3304. C-12

VENTAS

1 CASAS

INVIERTA, CON UTILIDADES ASEGURADAS: Hermosa quinta, sobre 1,000 varas, Santa Amalia, con hermosa casa, muchos frutales, $600.00, (libre gravamen). Otra, chica, sólo $285.00 contado. Prado 19.

CON $300.00, HAGASE DE CASA modernísima, (cerca Barraqué). Resto, como alquiler. Casita puramente matrimonio, en La Habana, $500.00 contado. Preciosa casa, baño completo, Víbora, $1,200, Prado 19.

¡GANGAZO! HERMOSA CASONA, jardín, seis dormitorios, garage, Avenida Concepción. (Costó $18,000). Se regala en $2.500, (con facilidades) Otra, cerca Calzada Cerro, $1,550. Informes: Prado 19. M-6513. V-1

6 Automóviles y Accesorios

SE VENDE UN ODSMOBILE CHICO, de cuatro puertas, cerrado, en 200 pesos. Informes: Cecilio, en la piquera de 12 y 23. V-6

FORD DEL 31, CUATRO PUERTAS, seis ventanas, como nuevo. Informes: Zanja y Marqués González, Chapistería. V 6

SE VENDE UN AUTOMOVIL DODGE, año 1931, como de paquete, Garage «Silla», Calle G., entre 23 y 25. V-6

7 MAQUINARIAS

SE VENDE
Una guillotina en magnífico estado marca **Kraussser** de 32 pulgadas, **para cortar papel.**
Se dan detalles y precio en la Administración del DIARIO DE LA MARINA.

11 Instrumentos de Música

PIANO «GIRALT», DE CAOBA, COMPLETAMENTE nuevo. Se da muy baratísimo, por necesitar dinero. Es una ganga, Monte 18, entre Aguila y Angeles. V-11

PARA LAS DAMAS

pd4 Interés para las Damas

SE DESEA COLOCAR UNA MECANÓGRAFA al tacto. En la misma, se dan clases de bordado y se hacen cakes de encargo. Informan: Aramburu 7, segundo piso. PD-3

Crónica Católica

ACTOS CATOLICOS PARA MANANA

CONGREGACION MARIANA DE LA ANUNCIATA.

Celebra el próximo domingo su Comunión mensual reglamentaria a las 8 de la mañana en la Iglesia de Reina.

EL PARROCO Y EL APOSTOLADO DE LA ORACION.

De la Parroquia de Ntra. Sra. de Monserratte, se complacen en invitar a usted y a su distinguida familia a las solemnes fiestas del primer domingo del año, que se celebrarán en esta Iglesia, según el adjunto programa.

Dr. Alberto Méndez, Párroco.
La Directiva.

Programa:

Domingo, día 6 de Enero: A las 8 a. m. Misa de Comunión General. A las 9 a. m. Misa Solemne de Ministros, oficiará Monseñor Dr. Alberto Méndez. Sermón a cargo del Rvdo. P. José Castelar, Rector de las Escuelas Pías de San Rafael. La parte musical a cargo del Maestro Ponsoda.

EN LA IGLESIA DEL ESPIRITU SANTO.

A las 10 a. m. solemne función al Espíritu Santo, con exposición y «Te Deum»; Trisagio, bendición y reserva.

EN LA IGLESIA DE LA MERCED

A las 8 de la mañana, Misa de Comunión y plática para la Guardia de Honor del Corazón de Jesús. A las 9 a. m. Misa cantada y sermón.

En este templo hay Misas cada hora, hasta las 12 con la explicación del Santo Evangelio.

EN SAN FRANCISCO.

Celebra su fiesta mensual, la Asociación de las Marías de los Sagrarios. A las 7:30 a. m. Misa de Comunión general. A las 9 a. m. Misa cantada y homilía. A las 3 p. m. Exposición, estación, Corona Seráfica, plática, piadoso ejercicio, bendición y reserva.

EN LA IGLESIA DEL CRISTO.

Misas rezadas de 6:30 a 11:30 de la mañana, con la explicación del Santo Evangelio, correspondiente a la Epifanía, festividad de este día.

EN LA PARROQUIA DEL ANGEL

Celebra el Apostolado Parroquial de la Oración su función mensual reparadora con arreglo al siguiente programa: A las 8 a. m. Misa de Comunión general con cánticos. A las 9 a. m. Misa cantada, sermón por el director Monseñor Francisco Abascal, exposición, acto de consagración, bendición y reserva. A las 5 p. m. exposición, Santo Rosario, Visita a Jesús Sacramentado, plática, bendición y reserva.

EN LA CATEDRAL.

Misa solemne y sermón sobre la festividad del día: «La Epifanía», o Adoración de los Santos Reyes.

EN SAN NICOLAS DE BARI.

La Archicofradía Parroquial del Santísimo de la Iglesia Parroquial de San Nicolás de Bari. A las 7:30 a.m. Misa de Comunión general. A las 9 a.m. Misa cantada y sermón. Después de la Misa, exposición, procesión bendición y reserva.

EN LA PARROQUIA DEL VEDADO.

Celebra sus cultos mensuales, la Asociación del Rosario Perpetuo con Misa de Comunión a las 7:30 a. m. A las 9 Misa cantada y sermón. A las 5 p.m. exposición, estación, Rosario con Misterios cantados, plática por el Padre Director, reserva y procesión.

EN LA PARROQUIA DE GUANAJAY

A las 8 ejercicio de los 21 Domingos de San Hilarión, Misa Parroquial y sermón. A las 10:30 a. m. ejercicio de los 21 Domingos, plática doctrinal, Misa armonizada. A las 5 p. m. Exposición, estación, Rosario, Visita a Jesús Sacramentado, a la Virgen María y a San José, reserva y bendición. A continuación, Visita y súplica a San Hilarión.

Se invita a sus devotos.

EN LA IGLESIA DE SANTA CLARA

A las 9 a. m. Misa del Sacramento por el Jubileo Circular. Después de la Misa, la exposición. A las 5 de la tarde, procesión, bendición y reserva.

EN LA IGLESIA DE PAULA.

Celebra la función mensual la Asociación de Santa Teresita del Niño Jesús con Misa de Comunión a las 7:30 a. m. A las 9 a. m. Misa solemne y sermón por el R. P. Alfredo Llaguno, Director y Párroco.

EN LA IGLESIA DE SAN JUAN DE LETRAN.

El Rosario Perpetuo de la Habana, celebra los cultos correspondientes al presente mes en la Iglesia de San Juan de Letrán, sita en 19 y J (Vedado). A las 7:30 a. m. Misa de Comunión general. A las 9:30 a. m. Misa cantada. A las 4:30 p. m. exposición, estación, Santo Rosario con Misterios cantados, sermón, reserva, procesión del Rosario y Salve cantada.

EN LA IGLESIA DE LA CARIDAD.

A las 10 a. m. la función mensual de las Hijas de la Virgen de la Caridad. Misa armonizada por el Coro del Catecismo, procesión con la imagen de la Virgen de la Caridad, imposición de medallas a nuevas asociadas e imposición de distintivos.

EN LA PARROQUIA DE BAUTA.

Solemnes cultos a San Judas Tadeo en la Parroquia de Bauta sita en Hoyo Colorado.

Por la mañana a las 10. Por la tarde a las 5.

EN LOS PASIONISTAS.

A las 9 a. m. la función mensual de los Pajes del Santísimo Sacramento.

EN LA PARROQUIA DEL CALVARIO.

A las 8 a.m. Misa de Comunión de las Hijas de María, oficiando su Director y Párroco R.P. Sebastián Hernández.

EN LA PARROQUIA DEL CERRO.

A las 8:30 a. m. Misa de Comunión general, armonizada por los profesores y alumnos de la Academia Champagnat. A las 9 a. m. Misa cantada y sermón, en este día serán socorridos los niños del Catecismo. Para ellos pide a los niños ricos una dádiva. Es para sus hermanitos los pobres.

EN LA PARROQUIA DEL CARMEN

La Guardia de Honor del Corazón de Jesús, celebra los siguientes cultos: A las 7:30 a. m. Misa de Comunión. A las 11:30 a. m. la exposición. Hasta las 5 p. m. horas de guardia. A las 5:30 Rosario, sermón, piadoso ejercicio de adoración y reparación, bendición y reserva y procesión con la imagen del Sagrado Corazón de Jesús.

CONMEMORACION DE LA EPIFANIA O ADORACION DE LOS SANTOS REYES.

En todos los templos conmemoración de la Epifanía o Adoración de los Reyes Magos con Misa cantada y sermón.

LA UNION No. 27 DE LA ASOCIACION CABALLEROS CATOLICOS DE CUBA.

Tiene el gusto de invitar al acto literario-musical que efectuará la Universidad Popular en su local social, salón de actos del Convento de Padres Franciscanos (Aguiar 87), el Domingo 6 del corriente, a las 10:30 a. m. con el siguiente programa:

Recitaciones, Srta. Josefina Cepeda.
Música variada, por distintos artistas.
Conferencia: «La mujer en la beneficencia», por la Dra. Margot López.

Y esperando nos honrará con su asistencia, quedamos con la mayor consideración.

Dr. R. García, Presidente de la Sección de Patria y Cultura.
Nicolás Izquierdo, Presidente.

SOLEMNE MISA DE REYES EN LA IGLESIA DEL CRISTO.

En la Iglesia del Cristo, los Padres Agustinos de la Habana, celebrarán a las 11 de la mañana, Misa solemne de Reyes, el Domingo 6 del actual, tomando parte el mismo Coro que cantó en la Navidad y Año Nuevo.

AVISO

PARROQUIA DEL SANTO ANGEL

El próximo domingo día 6, a las 8 de la mañana tendrá lugar la misa de comunión general d el Apostolado de la Oración con imposición de medallas y sermón Por la tarde a las cinco, reserva y bendición con S.D.M

INTERESANTE PROGRAMA DE LA HORA CATOLICA PARA MAÑANA, DOMINGO

Para el domingo 6 del presente, la Hora Católica presentará un buen programa organizado y dirigido por la Federación de la Juventud Católica Cubana.

En la parte hablada, harán uso de la palabra distinguidos miembros de la Federación, entre ellos, el Presidente Sr. Julio Morales Gómez y los Sres. Dr. Herminio Rodríguez y Alfonso Mata. El P. Chaurrondo tendrá a su cargo el Motivo Semanal.

La parte musical está encomendada al eminente tenor Sr. Eugenio Moré, que cantará, acompañado al piano por la Prof. Luva Helmer: «Ave María», de Mozart; «Salve Amici», de Talda. ra; «Lamento Gitano», de M. Grever, y «El Preso», de la misma exquisita compositora.

Por tener que asistir a los actos de la Convención que en ese día celebran los Caballeros Católicos, no tomará parte en la trasmisión el anunciador Sr. Arturo Liendo. Su lugar lo ocupará el joven Florentino Fernández.

Sintonice el próximo domingo día 6 este gran programa de la Hora Católica. A las 2 p.m. en la C.M.W.

INFORMACION POLITICA

En ella se aprobaron siete bases de una moción. La octava quedó pendiente para hoy. Elocuentes discursos de los doctores Cruz, Rey, Pérez Arias y los hermanos Martínez Fraga. Notas de la oficina del «PRC». Declaraciones de varios «sargentos» menocalistas. Ramón Vasconcelos dice. Otras noticias.

LA ASAMBLEA DEL PARTIDO CONSTITUCIONAL SOCIALISTA

Ayer tuvo efecto en la casa particular del doctor Carlos Manuel de la Cruz, en Línea y D, una reunión de la Asamblea Nacional Provisional del Partido Constitucional Socialista, al objeto de discutir distintas mociones presentadas por los delegados y proceder a la formación por medio de elecciones del Ejecutivo de ese Partido.

La Presidencia

Ocupó la presidencia de la Asamblea el doctor Carlos Manuel de la Cruz y de Secretario actuaron los doctores Alonso Pujol y Santiago Rey.

La sesión

Después de aprobada el acta de la sesión anterior, se pasó lista por el Secretario, respondiendo a la misma 40 señores delegados de los 48 que integran ese organismo. Acto continuo se dió lectura a la comunicación oficial del Tribunal Superior Electoral en la que da cuenta de la aprobación del Partido Constitucional Socialista como partido político. Grandes aplausos acogieron dicha comunicación.

Contra la tacha de los partidos

A propuesta de los delegados Sardiñas, A. M. Fraga, Frayle, Muxó y otros, se aprobó por unanimidad la siguiente moción:

«Que el Partido declare ser contrario a la llamada ley de tacha de partidos políticos, o sea, la que prohibe la libre organización de los ciudadanos con las denominaciones y emblemas, que tuvieren similitud o semejanza con antiguas denominaciones o emblemas anteriormente utilizados por los Partidos políticos.

«Que en su consecuencia, no obstante la resolución dictada por el Tribunal Superior Electoral, al respecto del emblema presentado por el Partido Constitucional Socialista, este se reserva su pleno y absoluto derecho a los fines de utilizar como emblema la estrella que con la balanza al fiel y un yunque constituyó su primitivo emblema.

Dr. Carlos Manuel de la Cruz, ex-Presidente del Comité Ortodoxo de la Cámara, Presidente del Partido Constitucional Socialista, cuya entidad celebró sesión en el día de ayer y continuará hoy. El Dr. Cruz pronunció ayer un brillantísimo discurso.

DECLARACION DE PRINCIPIOS

Firmada por los doctores Carlos Manuel de la Cruz, Pedro y Antonio Martínez Fraga y otros se dió lectura a una declaración de principios que dichos señores delegados propugnan para que el Partido la haga pública. Sometida a discusión se abrió un extenso debate en el que intervinieron Pedro y Antonio Martínez Fraga, Fausto Menocal, Santiago Rey, Pérez Arias y otros, resaltando en dicho debate la defensa hecha por los hermanos Martínez Fraga y la oposición de los doctores Rey y Pérez Arias. Por último usó de la palabra el doctor Carlos Manuel de la Cruz quien con extraordinaria brillantez hizo un compendio de todas las manifestaciones expuestas por los señores delegados sometiéndolas a un detallado análisis para demostrar también la conveniencia de que fuera aceptada tal cual estaba presentada la declaración de principios Estas consideraciones tan sabiamente coordinadas le valieron al Dr. Cruz el aplauso unánime de la Asamblea y habiéndose discutido tan ampliamente la moción presentada a propuesta de un delegado se sometió a votación su totalidad la que fué aprobada por unanimidad, después fueron aprobadas también las bases siguientes:

AL COMITE EJECUTIVO NACIONAL PROVISIONAL

Los delegados que suscriben tienen el honor de someter a la consideración de la asamblea la siguiente

MOCION

Los partidos políticos, como los individuos, nacen limpios de historia y exentos de responsabilidades. No les alcanzan las proyecciones del pasado ni los afecta la anterior conducta de sus componentes. Más felices que los hombres, están libres los partidos de toda herencia, y sólo la voluntad expresa de sus organismos puede comprometerlos en el presente y obligarlos para el futuro. Al surgir a la vida poseen el privilegio de contemplar el panorama en que han de desarrollar sus actividades, con la independencia soberana y natural de quien, dueño absoluto de sus actos, goza de facultad indiscutida para escoger el derrotero que mejor permita al victorioso cumplimiento de su elevada misión.

El Partido Constitucional Socialista vive en esta asamblea ese minuto fugaz y felicísimo, y en ella—manifestación primera como entidad pública—debe realizar, sin vacilaciones ni temores, pero serena y conscientemente, el acto importante y trascendental de definir su conducta presente e inmediata en el periodo difícil y confuso de la Provisionalidad.

La Comisión gestora que inició y dirigió su constitución ha enunciado ya, en sus lineamientos generales, la orientación programática del PCS, pero no podía, hasta su consagración oficial, decir al país su posición, anhelos y propósitos, dentro del cuadro transitorio del régimen provisional.

Los delegados que suscriben, inspirados en el firme propósito de servir a Cuba; conscientes de la obligación que a este Comité Ejecutivo Nacional corresponde y convencidos de que interpretan la voluntad de sus correligionarios, solicitan la aprobación de la siguiente:

DECLARACION DE PRINCIPIOS

Primero: El PCS ha examinado con imparcial acuciosidad la situación política cubana; la conducta de los factores que, desde el gobierno o fuera de él, intervienen en la vida pública del país; la responsabilidad presente e histórica que a todos—y a sí mismo—pueda corresponder; las gestiones que, personal u oficialmente, se han llevado a cabo o se encuentran en trámite de realización, con el objeto de restablecer en Cuba un estado de inteligencia, mutuo respeto, cooperación y garantía entre todas las tendencias; las causas fundamentales y notorias de las dificultades, errores y peligros y, finalmente, aquellas medidas que, caso de merecer general asentimiento, deben, a su juicio, adoptarse en obsequio a la primordial finalidad del actual régimen de gobierno, o sea, la restitución al pueblo de su soberano derecho a dictarse una Constitución, y en consecuencia, elegir y organizar por medio de agrupaciones o partidos, los gobernantes o instituciones que libremente desee.

Segundo: El Partido Constitucional Socialista concibe el gobierno provisional como un sistema o régimen de autoridad presunta y de mandato expreso y limitado. Producto el gobierno que preside el coronel Carlos Mendieta del asentimiento mayoritario de los sectores o asociaciones revolucionarias existentes en diez y ocho de enero de mil novecientos treinta y cuatro, tuvo a su cargo una misión difícil en el cumplimiento, pero simple en el contenido y que puede formularse diciendo: RESTABLECIMIENTO DEL ORDEN Y LA PAZ Y ORGANIZACION DE LA ELECCION DE DELEGADOS A LA ASAMBLEA CONSTITUYENTE.

Cuanto lo apartara de esa doble finalidad o cuanto la obstaculizara, constituía, a tenor de la concepción apuntada, francos motivos de incumplimiento y graves razones que anulaban su autoridad y negaban, categóricamente, su mantenimiento y existencia.

Tercero: El Partido Constitucional Socialista, salvando el respeto y la consideración que los méritos e historia personal del coronel Carlos Mendieta le merecen, teniendo en cuenta las indiscutibles dificultades inherentes a todo proceso post-revolucionario, reconociendo el patriotismo y buena voluntad de todos y cuanta circunstancia de diverso orden rodea de peligros y obstáculos la misión que se le confiara, estima a la misma en grave riesgo de fracaso; juzga inadecuados los procedimientos políticos y administrativos de su gobierno; cree indefinidamente alejada la fecha en que el pueblo debe expresar, por medio del sufragio, su voluntad soberana; considera errónea, apasionada y egoista la gestión partidarista de las dos agrupaciones que, con absoluta hegemonía, se dividen la dirección nacional del régimen, y contempla, con profundos temores, el presente y el futuro inmediato de la República, en la que si es cierto que no puede perdurar un sistema gubernativo provisional o de facto, no menos lo es que no puede salir de él sino mediante la celebración de una Asamblea Constituyente elegida por todos los cubanos.

Cuarto: El Partido Constitucional Socialista estima importante hacer constar su total irresponsabilidad histórica en el proceso a que se refiere esta Declaración. Ninguna puede imputársele, pues lo exime de todas la fecha de su constitución, y ninguna—puede acarrearle la acción personal o partidarista pasada de los que hoy integran sus filas.

Quinto: Del examen indicado en el apartado Primero, se deduce la pluralidad de los factores responsables en la desnaturalización del superior objetivo de la provisionalidad, en el aumento de los obstáculos y dificultades y en la agudización de la profunda crisis que el país sufre; y resulta evidente que comparten con el coronel Mendieta y los dos Partidos que hoy componen su gobierno, el peso de los errores o culpas iniciales, los demás Sectores que originalmente integraron el llamado Gabinete de Concentración.

Sexto: No es un pliego de cargos lo que en esa hora solemne desea formular el PCS. De su esencia y naturaleza forma parte principal la comprensión justa y serena y anima y animará todos sus actos el más generoso espíritu de cordialidad. Y no va a buscar tampoco de la situación privilegiada que la circunstancia de surgir ahora a la vida, limpio de historia, pero limpio también de equivocaciones o pecados, le crea. Pero importa proclamar que no admite las afirmaciones graves que quedan apuntadas, por simple fruición fiscalizadora dura y estéril; ni a impulsos de pasiones o despechos; ni tras ligera e infundada observación. El Partido Constitucional Socialista se limita a sintetizar benévolamente lo que es juicio inapelable de la opinión pública; fenómeno político, administrativo, de orden público judicial y social todos los días y todas las horas y en toda la nación, que contempla escéptica, confusa y rota, cómo a la maldad de ínfimas minorías se opone la inactividad oficial y cómo a la buena voluntad y el patriótico deseo de los que realizan esfuerzos notables por restablecer en Cuba el ordenamiento jurídico constitucional se contesta con la práctica de una política egoísta, centralizadora y sectaria que cierra el camino a la solución que el país desea y que no es otra que el término rápido del régimen extralegal mediante la celebración de elecciones libres, honestas, imparciales y sinceras.

Séptimo: El cuadro desolador que ofrece la República no resta alientos al PCS ni apaga en su espíritu la esperanza ni, mucho menos, lo reduce a la simple e inútil lamentación. Su técnica, su fuerza y su programa lo obligan de consumo a la lucha y a la acción y a ella se dispone sin que le detenga tanta y grave dificultad.

Esa acción debe adoptar la forma de una gestión sincera, cordial e inteligente mediante la cual y a través de la fórmula general que a continuación se indica, pueda realizarse la rectificación urgente que en su estructura política, en sus procedimientos generales y en la utilización del instrumento gubernativo, tan hondamente necesita el régimen provisional.

Cerca de las ocho de la noche y cuando se iba a entrar de nuevo en la discusión de la base octava de la anterior moción la asamblea acordó recesar hasta mañana a las 2 de la tarde en el mismo local.

DECLARACIONES DE VARIOS «SARGENTOS» MENOCALISTAS

Con motivo de la reunión que con carácter permanente está celebrando el Comité Ejecutivo de la Comisión Gestora Nacional del Conjunto Nacional Democrático, los señores Agustín Sánchez, Juan Macía y Tomás Torres, todos Presidentes de Comités de Barrio del CND y Delegados a la Comisión Gestora Provincial de la Habana, nos han enviado las siguientes declaraciones:

«Una vez reconocido e inscripto en el Tribunal Superior Electoral el Conjunto Nacional Democrático, como menocalistas que somos, tenemos el derecho a decir cómo pensamos y sentimos en la hora que confronta la colectividad, en relación con su vida interna y con los demás Partidos militantes que se dividen la opinión pública de la Nación. Es, a nuestro juicio, el núcleo que forma el Conjunto Nacional Democrático, la más seria, poderosa real fuerza política, y en nuestra opinión la única capaz de producir el milagro del resurgimiento de nuestra ciudadanía y el restablecimiento de la paz y el orden, tan ansiados por la sociedad cubana, mediante su participación en la contienda pública que se avecina, en comicios garantizados. El Organismo Nacional convocado, como máximo dirigente del Partido, seguramente pondrá a contribución todos sus esfuerzos y su patriotismo para llevar a efecto dentro de la más estricta justicia y equidad, la reorganización de las Asambleas del Partido, teniendo en cuenta las disposiciones de los Estatutos oficiales. Inspirados en esos principios, es como únicamente puede lograrse que nuestros compañeros, los «Sargentos» de esta Municipalidad, recobren sus entusiasmos un tanto decaídos por hechos que no es del caso expresar; pero que sí deben ser tenidos en cuenta a los efectos de que sean rectificados, y así lograr el mantenimiento de la unidad del Partido, para marchar todos unidos a la conquista del ideal supremo que, por su comportamiento merece y obtendrá seguramente el Conjunto Nacional Democrático.

«En resumen, opinamos, que, mediante esa rectificación, un mejor entendimiento y una mayor compenetración de todas las tendencias que forman, en conjunto, nuestra organización, nos llevará seguramente a dicha conquista, y a ella, más que nadie, debe contribuir, con más razón, el Comité Ejecutivo Nacional, produciéndose en los acuerdos que adopte, en la sesión que distrae su atención, de acuerdo, exclusivamente, con las disposiciones establecidas, en los Estatutos del Partido, y, como consignamos anteriormente, en las Reglas Provisionales, acordadas para la estructuración del Conjunto Nacional Democrático como Asociación Política, con lo cual se evitarán injustas pretericiones que pudieran traer aparejados mayores males al Partido y que continúe el retraimiento de muchos valores políticos, que, menocalistas de corazón, permanecen alejados de toda actividad por la intromisión de personas sin arraigo y sin ideales, en los asuntos oficiales del Partido.

EL DR. JUAN RODRIGUEZ PINTADO SE ENCUENTRA EN SU CASA

El doctor Juan Rodríguez Pintado, líder de los «Nacionalistas Revolucionarios», ha sido trasladado del Hospital de Emergencia para su domicilio particular de la calle Campanario 28, bajos, esquina a Animas, donde recibirá a sus amistades durante las horas del día y de la noche.

NOTAS DE LAS OFICINAS

Reparto de juguetes en el barrio de Columbia y en Santa Teresa

Los delegados del Comité del Barrio de Columbia, citan a los menores afiliados a la Vanguardia Juvenil Auténtica del citado barrio para que concurran el domingo 6 a las 2 y media al Comité situado en la calle Lanuza No. 6, entre Gálvez y Tercera, para obsequiarlos con dulces y juguetes.

Es necesario presentar el carnet que lo identifique como afiliado del barrio.

—El día 6 del corriente mes, a las dos de la tarde, en el barrio de Santa Teresa y en el local de la oficina del Partido, Blanco 41, se hará entrega por la señorita Teresa Crespo, de juguetes a los niños auténticos.

Se reunió la Comisión de Propaganda Auténtica.

La Comisión de Propaganda en reunión de hoy acordó entre otras cuestiones la de distribuir en el extranjero el manifiesto del Partido traducido al idioma ingés por el traductor oficial, miembro de la Comisión, Mr. Thomas.

Protestan los auténticos de La Salud

Los auténticos de La Salud protestan de las continuas persecuciones que son objeto los miembros del Comité Municipal por las autoridades militares.

Declaraciones oficiales del Comité Gestor Nacional del Partido Revolucionario Cubano (auténtico)

No con ánimo de exteriorizar una protesta de cuya esterilidad estamos previamente convencidos; sino con el propósito de hacer resaltar el contraste que hay entre las palabras de los actuales gobernantes y sus actos, señalamos a la opinión pública la destitución violenta del doctor Mario Ayala, Alcalde de Yaguajay, miembro del Partido Revolucionario Cubano, combatiente contra Machado en 1931, funcionario de conducta ejemplar y el cual ha sido sustituido para satisfacer intereses políticos por persona vinculada al régimen machadista.

EL SR. RAMON VASCONCELOS, DICE:

—No es exacto que se estén haciendo gestiones de ninguna clase para fusionar a los marianistas con el Partido Liberal.

En ningún momento se ha intentado siquiera una aproximación de esas fuerzas políticas, que si bien tienen un origen común y una ideología parecida, en cambio, marchan por distintos rumbos desde hace tiempo, singularmente desde que los liberales fueron privados del uso de su nombre y emblema con el asentimiento de los marianistas.

En política todo es posible, como dijo Talleyrand; pero llega su tiempo y por las vías normales, que no son por cierto las de quitar a un Partido su personalidad y después reconocérsela en la práctica, aunque no en el derecho escrito.

Los liberales no se ocupan ahora más que de la derogación del Decreto proscriptivo.

Después de devuelto el nombre o la personalidad jurídica del Partido Liberal habrá tiempo de pensar en pactos y hasta en fusiones con elementos afines al liberalismo.

No existe, por lo tanto, contacto entre los liberales y la Acción Republicana.

REGISTRO DE BARRIOS DE R.R.

En las oficinas electorales se están preparando ya los modelos para el Registros de Barrios, por orden alfabético de todas las adhesiones presentadas a los fines de la próxima organización del Partido.

PROFESIONALES

p1 DRES. EN MEDICINA

DR. A. VENERO
Vías urinarias, Impotencia, Sífilis. Curación rápida. Cuota semanal. Diatermia, Azoterapia, etc., etc. Consultas de 9 a 12 a. m. y de 4 a 6 p. m., San Miguel número 55, esquina a San Nicolás. Telf. A-9380. P-1

DR. JOSE RAMONEDA
Asma, enfermedades del pecho, insomnio. **Tratamiento especial para la Impotencia y Nerviosismo** Consultas de 1 a 3 p. m., previamente concedidas, Barcelona número 10, entre Aguila y Amistad. A-9297. P-1

p3 DENTISTAS

Dr. Armando Crucet
CIRUJANO DENTAL Y ORAL
De la facultad de Pennsylvania y del Garetson Hospital of Oral Surgery de Philadelphia. Tratamiento de la **Piorrea-Alveolar** y de las **sinucitis** crónicas del maxilar. Obturaciones y dentaduras de porcelana, anestesia por el gas. Paseo número 17, entre Calzada y Línea, Vedado. teléfono F-5153.

NO MAS PIORREA
Un frasco de Antipiorreico Onarres cura completamente la Piorrea alveolar. De venta en Droguerías y en el Laboratorio del Dr. Pedro Ramírez, Simón Bolívar 141, antes Reina, teléfono M-4050. P-3

p7 ABOGADOS y NOTARIOS

Dr. ISIDORO CORZO
ABOGADO
Especialidad: DIVORCIOS. Calle 9 número 25, entre H. e I. Telf. F-5086, Vedado.

ALQUILERES

a1 HABANA

SE ALQUILA, DAMAS 56, BAJOS, sala, comedor, cinco cuartos. Informan: Panadería La Tahona, Animas y Crespo. Telf. M-4527. A-1

ALQUILO PRECIOSOS ALTOS, JOVELLAR esquina a Hospital, cuatro cuartos, con balcón a la calle, sala, recibidor, comedor, baño de lujo, cocina, pantry, cuarto y servicio criados. F-6186. A-1

CALLE SUAREZ NUMERO 102, ESQUINA a Alcantarilla, segundo piso, tres cuartos, agua siempre. Muy fresca. Llave, Bodega. Informes, en la misma y en Corrales 35, José Pérez. A-1

INDUSTRIA, NUMERO 48, ALTOS, entre Colón y Trocadero, compuesto de sala comedor y tres habitaciones, en $25.00. La llave, en los bajos Informan: Empedrado 34, Departamento 27. Telf. M-8413, de 4 a 6 p. m. y F-4172, después de las 10 a. m. A-1

CONSULADO 45, BAJOS, ENTRE Genios y Refugio, cuatro habitaciones, etc. Llave Consulado 41, informes teléfono A-1102, extensión 54. A-1

ALQUILO INDIO 14, BAJOS, MODERNA, sala, saleta, 4 habitaciones, baño intercalado, comedor, cocina y cuarto servicios criados. a media cuadra de Monte. Llaves en la misma Informes M-2603. A-1

CONCORDIA 148, ALTOS, ENTRE Marqués González y Oquendo, sala, comedor, tres cuartos, baño intercalado y demás servicios. Llaves: Lechería esquina. Informan: F-4182. A-1

SE ALQUILA LA CASA CARMEN número 10, Víbora entre San Lázaro y San Anastasio compuesta de sala, recibidor saleta 4 cuaros y cuarto de criados. Informan: Telf. M-6629.

PRADO 44. SE ALQUILA ESTA espléndida casa de dos plantas, a Sociedad, Club o Compañía. Llaves e informes en el 46. F.2807 de 9 a.m. a 5 p.m.

ALQUILO COMODO Y FRESCO PISO en Dragones 39-D, por Campanario sala, saleta, comedor, 4 cuartos, cocina, baño intercalado, cuarto de criados y baño, dos patios. Informan Dragones 39. A-1

¡BUSCA CASA!
LLAME AL M.6747
SEGURAMENTE ALLI ENCONTRARA LA QUE VD NECESITA
O VAYA A
MORRO Y GENIOS EDIFICIO "GOMEZ"
ALLI LE INFORMARAN

a2 VEDADO

ALTOS CALLE A ENTRE 25 Y 27, Vedado. Sala, saleta, 4 cuartos, cocina, servicios $28.00 Informes: teléfonos M-7838 y A-599. A2

ALQUILO BAJOS PASAJE CRECHERIE 43, sala, comedor, tres habitaciones, La llave en los altos. Informan calle 9 número 44, entre E y F, Vedado, teléfono F-1341. A 2

LINEA NUMERO 77, ENTRE DOS y Cuatro Portal, sala, recibidor, cuatro habitaciones, dos baños patio, traspatio, comedor, cocina, cuartos de criados y garage. M-3193. $65.00 mensuales. A-2

VEDADO: EN EL MEJOR PUNTO. Se alquilan los bajos de la Calle J. número 205, entre 21 y 23. Informan, altos de la misma. Telf. F-3978. A-2

VEDADO. CALLE 28 No. 15 ENTRE 17 y 19, se alquila casa terraza, sala, 4 cuartos, comedor al fondo, baño completo con agua corriente, cocina moderna, $20 F-1183 A-2

M.E.C.D. 2016

ALQUILERES

a2 VEDADO

SE ALQUILA LA CASA CALLE L número 164 entre 17 y 19 Se puede ver de 9 a 12 de la mañana y de 2 a 5 de la tarde. A-2

VEDADO. ALQUILO CASA INTErior sala, comedor tres cuartos servicios, cocina, patio, 25 pesos, 19 número 249 24 entre E y F.

a3 CERRO y PALATINO

ACCESORIAS: SALA, CUARTO Y cocina, $5.00 en San Quintín 19, Cerro. Lavaderos cubiertos, azotea para tender, muy cómodos y modernos I-1718. A-3

A4 Marianao y sus Repartos

AVENIDA LA PAZ, ALTURAS DE Almendares. Magnífica casa: sala, saleta, comedor, repostería, cocina, cinco cuartos, dos baños, cuatro cuartos criados, servicios, garage, jardín y patio. FO-1517. A_4

ALQUILO CHALET DE DOS PLANtas, Avenida 10, entre 12 y 13, Ampliación de Almendares. Compuesto de jardín, portal, sala, comedor, cocina, patio, garage, cuarto y servicio criados. Altos: 3 cuartos, dos terrazas, baño completo y closets. También se vende, a pagar con los alquileres. Telfs. M 8182 y FO-2188. A-4

SE ALQUILAN AMPLIOS ALTOS, de B., entre 12 y 14, Curva Montalvo Portal, sala, comedor, 4 habitaciones, baño, cocina, 18 pesos. Llaves en la Farmacia. Informes: Telf. F-4483. A-4

VERDADEROS PALACIOS

Avenida las Palmas (Larrazábal) entre Avenida Columbia y Calzada Marianao, a una cuadra tranvías, amplios, frescos chalets con y sin garage, tres a cinco cuartos, jardín, portal, sala, comedor, baño completo, cuarto y servicio criados. Llaves chalet No. 1, U-4489 y U.2925. Precios situación.

CASITA, SIETE PESOS, DOS HAbitaciones grandes, cocina, servicio y patio. Todo independiente Calle 3 número 65, entre 16 y 18, Reparto Almendares. FO-3394. A_4

EN 18 PESOS ALQUILO ESPACIOsa casa Boquete 2 Marianao, próxima al Hipódromo, de portal, sala, comedor, tres cuartos baño y cocina. Llave, Bodega. Informes: Animas 15, altos, Habana.

ALQUILO TRES CHALETS MODERnos, Calle Almendares 46 al 54 dos, tres y cuatro cuartos y demás comodidades, 12 y 15 pesos, Tren de Zanja esquina, Marianao. Informan: Telf. FO-7976. Sr. Bosch Muralla núm. 16.

SE ALQUILA LA HERMOSA CASA, Samá 4, Marianao, con sala, comedor, seis cuartos y uno alto, baño y servicio para criados. La llave, al lado. Telf. A-1805. A_4

a5 J. del MONTE y la VIBORA

MARQUES DE LA TORRE 36, DOS cuadras Jesús del Monte: sala, comedor, tres cuartos, baño, cocina, patio. Informes: Llinás 54, esquina a Marqués González Precio de situación. A-5

LOMA DE CHAPLE, SAN CARLOS 19, hermosa casa: Jardín, portal, sala, gabinete, 5 habitaciones, hall, baño intercalado, comedor al fondo, pantry, cuarto y servicio de criados, con entrada independiente. Está próxima a desocuparse. No verse antes de las diez. Precio: $40.00. A-5

SE ALQUILA JUAN BRUNO ZAYAS 10, Víbora, entre Estrada Palma y Libertad, hermosa casa de portal, sala, saleta, galería, 5 habitaciones, 2 baños completos, comedor, pantry, cuarto de criados, garage, lavadero y jardines. Para informes en la misma de 12 a 6 de la tarde. A5

SE ALQUILAN LOS ALTOS DE SAN Leonardo 2, a una cuadra de la calzada. La llave en la bodega. A-5

ALQUILO, EN LA VIBORA, HERmoso chalet, situado en la calle Carmen y Luz Caballero. Terreno para jardín, sala, comedor, cinco habitaciones, espléndidos baños, garage, gas, etc., etc. Informan en la Manzana de Gómez número 240, Telf. A-4893. A-5

$25.00 VIBORA, CALZADA ENTRE Acosta y Lagueruela, se alquila: altos, sala, saleta, tres habitaciones, baño intercalado, terraza frente y fondo. A-5

ALQUILO, AVENIDA MAYIA ROdríguez y Milagros, Víbora, moderno chalet, dos plantas cinco cuartos con todas las comodidades, garage, con dos cuartos altos, frutales etc. Informes: F-6631. A-5

DOLORES 333. SE ALQUILA, ENtre 16 y 17, media cuadra de los tranvías y guaguas portal sala tres cuartos, baño, comedor cocina, patio traspatio. Llave en el 335. Dueño: San Mariano 43. Telf. X13898 y Villegas 78, Ferretería.

a6 Stos. SUAREZ y MENDOZA

A $7.00, $8 00 Y $9.00, CASITAS MOdernas, a una cuadra de las guaguas y dos de los tranvías Santos Suarez. San Bernardino número 24, entre Durege y Serrano. Informan en la misma. A-6

a7 LUYANO

SE ALQUILA UN HERMOSO LOcal de esquina, para panadería, bodega y carnicería Buena barriada, en Avenida Porvenir esquina a, Habana, reparto Porvenir, frente a la Quinta Canaria. La llave en Avenida Porvenir letra A. Informes en Concha y Reforma, Luyanó, Taller de maderas Alfredo Gómez Teléfono X_2805 A-7

a10 LOS PINOS y NARANJITO

SE ALQUILA UN BUNGALOW EN Gertrudis entre Oeste y Finlay, Reparto Naranjito Informan en J. B. Zayas 10, Víbora. A-10

a12 Guanabacoa y Cojímar

GUANABACOA, ALQUILO ESPLENdida casa, Lebredo 4, el mejor punto de la población, sala recibidor saleta 6 cuartos, bajos 4 altos, servicios completos. Precio situación. U-5636.

a13 ALQUILERES - VARIOS

ALQUILO LOS ALTOS OBRAPIA 23 entre Cuba y San Ignacio, propios para oficinas. Tienen un salón al frente de 150 ms. planos. Llave en los bajos. Informes: Teléfonos M-2603 y M.1221. A.13

RESIDENCIA EN MIAMI

Por la temporada, se alquila casa estilo español, de dos pisos, con 10 habitaciones, 5 cuartos dormitorios, 3 baños y portal, sección sudeste, cerca del mejor colegio. $1,200.00 temporada. Se admiten familias con niños. Dirigirse a Mrs. V. C. Cook, 2901 S. W. 4 th street, Miami, Fla A-15

ALQUILERES

a13 ALQUILERES - VARIOS

SE ALQUILA CASA AMUEBLADA, dos plantas, Vedado, 13 número 75, entre 8 y 10. Verse, después de las 3 de la tarde. A-13

b1 NAVES y LOCALES

ALQUILO PARA ESTABLECIMIENto, Lamparilla 47 entre Compostela y Aguacate, gran salón cuatro habitaciones baño completo, puede vivir la familia, llaves altos, dueño M. 126, Vedado B-1

ALQUILO LOCAL PROPIO PARA EStablecimiento en lo mejor de Santos Suárez. Cómodo Santos Suárez y San Julio. Informes en la misma. B-1

MURALLA Y HABANA: ALQUILO esta magnífica casa, propia para almacén o depósito, con habitaciones para viviendas. Precio de verdadera ganga. Informes: Manzana de Gómez número 240. Telf. A-4893. B-1

SE ALQUILA UN MAGNIFICO LOcal, en Luz esquina a Oficios, propio para establecimiento, con varias divisiones y servicios. Informan en la Manzana de Gómez número 240 Telf. A-4893. B-1

FRENTE A SECRETARIA DE HAcienda, Obispo número 22. Alquilo amplio local para establecimiento, con vidrieras al frente. El precio es muy reducido. Informan en la Manzana de Gómez número 240. Telf. A-4893. B-1

SE ALQUILA, MUY BARATO, GRAN local para Café y Fonda, con magnífica vidriera, para Tabacos, Cigarros y Billetes. Situado frente a la Aduana. Punto de mucho porvenir y frecuentado por los turistas Informan, San Pedro 6, «La Perla». B-1

PROPIO PARA INDUSTRIA O ALmacenes 3,500 metros, casa mampostería, con chucho de Ferrocarril, calle Fábrica. Contrato, diez años. Alquiler, muy módico. Otra nave más, de mil metros, Luyanó. Informes: Gerardo Mauriz. M-7585, Metropolitana 538. B-1

NAVE PROXIMA AL MERCADO SE alquila para depósito en $18.00. Cristina 58 entre San Joaquín y Corta. B-1

SE ALQUILA UN HERMOSO LOCAL de esquina en Primelles y O-Farrill, Buena Vista, propio para bodega o ferretería. Se da barato Informes en 12 y 17, Vedado. F-6035 B-1

SE ALQUILA UN HERMOSO LOCAL para Almacén o cualquier clase de negocio en la calle de Cienfuegos números 18, 20 y 22. Informan en el mismo, de 9 a 11 a. m. y de 4 a 5 y media p. m.

¡BUSCA LOCAL PARA NEGOCIO? LLAME AL M. 6747 CON TODA SEGURIDAD ENCUENTRA EL QUE VD. NECESITA O VAYA A MORRO Y GENIOS EDIFICIO "GOMEZ" ALLI LE INFORMARA

ALQUILO LOCAL, EN MONTE, DE Aguila a Amistad, para la venta de ropa de caballeros, 40 pesos alquiler. Vidriera de Tabacos Café «Marte y Belona», Olegario García. B-1

P. Morales S. Cruz

SAN LAZARO Y N OCHO PISOS.

Se alquila moderno y ventilado apartamento con recibidor, sala, comedor, dos habitaciones, buen baño, hall, pantry, cocina, etc., en séptimo piso, con vistas al mar y la ciudad.

ELEVADOR DIA Y NOCHE INFORMES DE 9 A 12, EN EL MISMO EDIFICIO B-1

SE ALQUILA.

Un salón de 200 metros superficiales situado 25 y Marina, esquina; mucha vista. Se entrega con puertas o cristales en todo su frente. Informes Lusso. B-1

ALQUILO AMPLIA NAVE, SUBIRAna 99 entre Desagüe y Benjumeda. Informa: Dr. Ibáñez, Oficios 12, teléfono M1518. Lla lilave en la bodega de la esquina. B11

PARA ALMACEN. SE ALQUILA EL hermoso local de Aguiar 118 entre Muralla y Teniente Rey y barato. Informes enfrente. B-1

SE ALQUILA GRAN LOCAL, DE ESquina, Cerro 624, frente Paradero de los Tranvías, 200 metros de superficie, para industria o comercio. Muy barato. Informes, en el mismo. Telf. I-5720. B-1

b2 APARTAMENTOS

VEDADO: O. NUMERO 10, ENTRE 17 y 19, en residencia de familia respetable, se alquila precioso apartamento, con terraza a la calle, y otro, baño privado. B-2

J ESQUINA 21, VEDADO. LUJOSO apartamento, moderno, cómodo, fresquísimo, con gran vista, excelente situación, sala, comedor, dos cuartos, hermoso baño dompleto intercalado, etc. Informa Avelino B-2

b3 DEPARTAMENTOS

ALQUILO EN $8 00 DEPARTAMENto moderno, dos salones, servicio anexo, colgadizo, y patio, en San Bernardino y Serrano (89) Reparto Santos Suárez. Informan I-3425. B-3

L No, 104 ESQUINA A 11, VEDAdo Departamento alto moderno, compuesto dos cuartos, dos baños y cocina gas, propio para dos familias, Llaves al lado No. 106 Informes: F-2124 y M 2863. B-3

SAN RAFAEL 37, ALTOS, CERCA de Galiano, y en casa moderna. Se alquila un apartamento, con vista a la calle. B-3

ALQUILO DEPARTAMENTO CHIco, alto, cómodo y ventilado, completamente independiente Calle Santa Felicia 57, casi esquina a Fábrica.

PLAZA DE LA CATEDRAL: SE ALquilan departamentos, espaciosos y ventilados, propios para bufetes y oficinas, con servicio y a precios económicos, San Ignacio número 14, por Empedrado. B-3

b4 HABITACIONES

EN PRADO 33 ALTOS, SE ALQUIla una hermosa habitatción al frente a profesionales oficina o vivir persona honorable. B-4

ALQUILERES

HABITACIONES

EN CASA PARTICULAR SE ALQUIla una habitación con toda asistencia, a persona seria, que desee vivir en familia. Telf M-6454. B-4

VEDADO. CALLE 17 No. 269 ENtre E y D, altos dos hermosas habitaciones, juntas o separadas, con todo servicio, casa de familia, teléfono F-6123. B-4

SE ALQUILAN HABITACIONES, muy amplias y ventiladas, con servicio de agua interior, en San Miguel 5, entre Prado y Consulado. B-4

ALQUILO HABITACION, HOMBRES solos o matrimonio sin niños. Casa moderna y tranquila, a una cuadra de Galiano, Dragones 23. B-4

$7.00, AMPLIA HABITACION, ALtos de Concordia y Aramburu Llaves en la misma. Informes: Mueblería «La Moda», Galiano y Neptuno. A-4454. B-4

HABITACION AMUEBLADA BAÑO privado, alquílase toda asistencia para matrimonio. También otra para una persona, comunicación tranvías, ómnibus todas partes. Línea No. 28 casi esquina J. Vedado, Teléfono F-6328. B-4

OBRAPIA 49, PRIMER PISO, CASA familia se alquila habitación fresca y clara, baño intercalado, agua caliente. Se exigen referencias. B-4

ALQUILO FRESCA HABITACION, en azotea, del moderno edificio de Condesa 464, esquina Lealtad, con cocina de gas. Es independiente y propia para hombres solos. Llave, la Lechería. B-4

SE ALQUILAN, PARA UN MATRImonio solo, dos cuartos, en la azotea, con servicios sanitarios, de la Calle 27, entre A. y B., Vedado. Otros informes: Calle 27 número 330, esquina A. B-4

VEDADO: — ALQUILO HERMOSA habitación vista calle, con baño privado, agua caliente, luz, cocina y portal, matrimonio sin niños o persona sola, hay garage. F-4777 y F-6744. 13 No 32 esquina 12. B-4

SEÑORA EXTRANJERA, ALQUILA dos amplias habitaciones, muy frescas, juntas o separadas, con su baño completo, a caballero solo, señora o señorita, con o sin muebles. Se habla español, francés e inglés. Sra. Morales, Jovellar número 35-B., segundo piso. B-4

VEDADO: O. NUMERO 10 ENTRE 17 y 19, cerca Hotel Nacional. Alquilo, en residencia de familia respetable hermosa habitación vista a la calle. Otra, interior. Asistencia, si desean.

CALLE MONSERRATE 93, ALTOS, entre Lamparilla y Obrapía. Se alquilan habitaciones, con lavabo de agua corriente. Otros informes, en la misma. B-4

b5 CASAS DE HUESPEDES

HUESPEDES, ESPLENDIDAS HAbitaciones y exquisita comida desde $35.00 para dos personas. Disfrute de dos simpáticas terrazas y magníficos baños, Prado 65, esquina del Sevilla. Visítenos y saldrá complacido. A-9009. B-5

GRAN CASA DE HUESPEDES. EL mejor punto: Prado 104. Habitaciones muy ventiladas. También habitaciones para caballeros, en azotea. Se admiten abonados al comedor Exígense referencias B-5

IDEAL PARA MATRIMONIOS: Prado 99, frente al Capitolio. Habitaciones modernas, con closets y baño privado completo. Agua caliente y fría, a todas horas. Excelente comida. Gran confort y limpieza. Absoluta moralidad.

«LA MATANCERA» REINA 83, ESquina a Manrique. Hermosas habitaciones modernas, con y sin muebles, Buena comida. Casa decente servicio propio, agua caliente. Precios moderados. Telf. A-0238.

b6 HOTELES

HOTEL "LAS TULLERIAS"

PREFERIBLE POR LOS VIAJEROS DEL INTERIOR

Céntrico y económico. Espléndidas habitaciones para matrimonios, **Avenida de Bélgica 91,** (Monserrate), Habana. Telf. A-3648, frente al Parque Central B-6

HOTEL "QUINTA AVENIDA"

Zulueta 71, esquina Dragones. Alquilo departamentos y habitaciones, con comida. Una persona, $18.00 y $20.00. Matrimonios: $35.00, $40.00 y $45.0, con baño $50.00. Precios de situación, familias estables. B-6

ANTIGUO HOTEL LUZ

OFICIOS 35

Acreditada casa, con grandes y cómodos apartamentos. Vista al mar, agua caliente, ascensor, teléfono, portero día y oche. Buen servicio, a precios económicos Sólo familias de moralidad. B-6

ANTIGUO HOTEL «JEREZANO», casa de huéspedes, mejor punto de La Habana, habitaciones amplias, balcón a la calle, con o sin comida baños calientes, Prado 102 altos, esquina Virtudes. B-6

HOTEL COLONIAL

SAN MIGUEL 62,

Casi esquina Galiano. Residencia para familias. Apartamentos, habitaciones con baño privado. Elevador día y noche. Magnífico restaurant octavo piso. Cocina española y criolla con carta. Absoluta moralidad. M-5966 y M-5967. B?6

HOTEL 'IDEAL ROOM'

PRADO 93-B., (POR PASAJE)

¿Desea vivir en casa tranquila, mejor que en su propia casa? Visite esta gran casa, aunque sea por curiosidad. Por adentro, la mejor. Precios para matrimonios, con comida y toda asistencia, desde $35.00 a $45.00. Hay apartamentos de dos habitaciones, con balcón y baño a Prado. Exígense referencias de moralidad y pagos.

HOTEL "VANDERBILT"

Lo más alto saludable y económico, Neptuno 309, esquina Mazón Habitaciones de esquina, con baño privado, propias para quien convenga vivir cerca Universidad o los Hospitales C. García y Mercedes. B-6

b7 CASAS de COMIDAS

COMIDA SANA Y BIEN CONDIMENtada se sirve a domicilio horas fijas Variación diaria Artículos primera únicamente. Línea No. 28 casi esquina J, Vedado, teléfono F-6328. B-7

b10 PERDIDAS

AGENCIA BEERS: COLOCADO TAquígrafa inglés, $100, criado fino ingenio, $35. Cocinero ingenio, $30. Se ofrecen criados chauffeurs, oficinistas, O-Reilly 9½. B-10

SE SOLICITAN

sa Solicitud de Alquileres

SOLICITO CASITA, 2 HABITACIOnes, sala, comedor, buen baño, etc., Habana o Santos Suárez. Avisar: Sr. Pí. Telf. M-9537. SA.

SE DESEA UN LOCAL

En Obispo, entre Bernaza y Aguiar, para establecimiento acreditado. Trato directo con dueño. Reserva absoluta, Apartado 983. Habana SA.

NECESITO UN LOCAL O PARTE, propio para Peluquería. Lugar céntrico de La Habana. Den detalles al teléfono: M-9917. Sr. Alamo. SA.

s1 CRIADAS y CRIADOS

SE SOLICITA UNA CRIADA DE mano, con referencias, española que sepa servir la mesa y de buenas costumbres, que duerma en la colocación Calle siete esquina a Dos Reparto La Sierra. S-1

SOLICITO CRIADA PARA AYUDAR a los quehaceres de casa, con referencias Sueldo $8.00 Hospital 18, 2o. entre Jovellar y Vapor. S-1

SE SOLICITA UNA JOVEN, PARA los quehaceres de un matrimonio, limpia y formal. Si no trae referencias, no se presente. Calle D., entre Puente y Lanuza. Casa pintada de gris. S-1

SOLICITO SRA BLANCA MEDIANA edad con referencias, para matrimonio sin niños, sueldo: $7. Para tratar 2 a 4 de la tarde Manuel Pruna No. 13, Luyanó. S 1

NECESITO MUCHACHA PARA LIMpieza por la mañana, villa Lydia, Avenida 10 entre 12 y 13. Ampliación de Almendares. S-1

SE SOLICITA UNA MUCHACHA para limpieza de una casa matrimonio. Dormir en la colocación. Jovellar No. 29 apartamento 16. S-1

SE SOLICITA UNA MUCHACHA ESpañola, para criada de mano. Si no tiene recomendaciones, que no se presente. Informan: Reina número 20, altos S-1

SE SOLICITA UNA MUCHACHA ESpañola, para los quehaceres de un matrimonio, con un niño, Aguacate 34-A., segundo piso S-1

SOLICITO JOVEN ESPAÑOLA, PAra criada de mano, que sepa servir la mesa. Más informes, de 9 de la mañana, en adelante. A. número 6 y medio, esquina a Quinta, Vedado. S-1

SE SOLICITA UNA MUCHACHA, PAra los quehaceres de una casa, para matrimonio sin hijos. Informes: Damas 18, bajos. Telf. M-3039. S-1

COCINERAS Y COCINEROS

SE SOLICITA UNA COCINERA, PAra cocinar y limpiar a un matrimonio solo. Tiene que tener buenas referencias. Belascoaín número 97, «La Discusión». S-2

SE SOLICITA UNA COCINERA DE mediana edad, para 5 personas y limpiar un comedor pequeño con su cocina, en el asilo La Misericordia, K 9 Carretera Arroyo Naranjo. Si tiene un niño de edad Escolar lo puede llevar. Informan Carlos III No 4, Barbería. S-2

SE SOLICITA ESPAÑOLA DE MEdiana edad para cocinar y ayudar a la limpieza y duerma en la colocación Diez de Octubre 451, Víbora. S-2

SE SOLICITA UNA BUENA COCInera que sea limpia y de moralidad. Sueldo: $10.00. Dormir fuera C No. 276 entre 27 y 29. Vedado. S-2

SOLICITO ESPAÑOLA MEDIANA edad casa de corta familia para cocinar y ayudar limpieza duerma en la colocación. Diez de Octubre 595, altos, por San Mariano S-2

SOLICITO ESPAÑOLA QUE SEPA cocinar bien y sea formal, corta familia, tiene ue hacer alguna limpieza, Sueldo $15.00 Para tratar de 7 a 10 a.m. y de 1 a 4 p.m. Calle 23 No. 12, altos, entre J e I, Vedado S-2

SE SOLICITA UNA COCINERA, QUE sepa cocinar y hacer postres. Tiene que ser muy limpia y dormir en la colocación. Informan en Correa número 31, Jesús del Monte S-2

SE SOLICITA UNA JOVEN BLANca, que duerma en la colocación, para cocinar a corta familia. Calle B. número 233, entre 25 y 27, Vedado. S-2

SOLICITO UNA ESPAÑOLA, JOVEN, para cocinar y limpiar, en casa de corta familia. Tiene que dormir en la colocación Sueldo: 15 pesos, Lucena número 8, entre San Miguel y Neptuno. S-2

SE SOLICITA UNA COCINERA EXperta, que sea española o de otro país europeo, para una familia inglesa. Imprescindible buenas referencias. Llame: Telf. M-1337, entre 2 y 5 p. m., días hábiles. S-2

SE SOLICITAN UNA COCINERA Y una sirvienta, españolas, que tengan referencias. Calle 15 número 466 y medio, entre 10 y 12, Vedado. S-2

SE SOLICITA JOVEN FORMAL PAra cocinar y ayudar en la limpieza Luis Estévez 24 entre Poey y Heredia, Víbora. S-2

SOLICITO UNA BUENA COCINEra, que no saque paquete, ni salga los mediodías. Puede lavar su ropa en la colocación y dormir en ella o no. Sueldo: 5 pesos o 10, si entre madre e hija lo hacen todo. Jesús del Monte 369, entre Princesa y Mangos. Telf I-4444. S-2

SOLICITO COCINERA JOVEN, PAra tres de familia. Tiene que dormir en el acomodo y exijo referencias. Sueldo: 8 pesos. Calle 12 número 18, esquina B. Telf. F-2246. S-2

SE SOLICITA UNA JOVEN, PARA cocinar y limpiar, para corta familia, San Miguel 169, primer piso, izquierda, esquina a Belascoaín. S-2

SE SOLICITA UNA ESPAÑOLA, que tenga buenas referencias, para cocinar y ayudar a otros quehaceres, en el Vedado. Calle 21 número 43, altos, entre J. e I. Sueldo: 15 pesos. S-2

SE SOLICITA UNA COCINERA PAra matrimonio solo, que duerma en la colocación, con referencias. Sueldo $5.00. Santa Catalina 4 A, Cerro, entre Domnguez y San Pedro). S-2

COCINERA, SE SOLICITA, MAXImo Gómez 441, entre Castillo y Fernandina. S2

s3 MANEJADORAS

SE SOLICITA UNA JOVENCITA, de color, para jugar y atender una niña de dos años. Tiene que traer referencia de manejadora. Sueldo: 10 pesos, uniformes y ropa limpia. Calle 15 número 434, entre 6 y 8, Vedado.

SE SOLICITAN

s3 MANEJADORAS

SE NECESITA UNA BUENA MANEjadora, que tenga buenas referencias. Villegas 103-A. S-3

SOLICITO MANEJADORA ESPAÑOla, para cuidar niña. Que sea saludable y se quede a dormir en la colocación. Calle 17 número 370, entre Paseo y 2, Vedado.

s5 INSTITUTRICES

NECESITO SEÑORITA INGLESA, joven, para dos niños, por las tardes, de 3 a 8. Llamar: Telf. F-2731, de 11 a 1 p. m. S-5

s7 Lavanderas y Lavanderos

SE SOLICITA UNA EXPERTA CORsetera en fajas y ajustadores. Si no reúne las condiciones antedichas, que no se presente. Se prefiere blanca. Dirigirse a Obispo 56, Corsetería López. S-7

s8 CHOFERES

SE SOLICITA PARA CASA PARTIcular chauffeur blanco. No presentarse si no es competente o carece buenas referencias. Empedrado 49, bajos S-8

SE SOLICITA CHAUFFEUR BLANco que cuide jardín. No presentarse si no es competente o carece buenas referencias. Empedrado 49, bajos. S-8

S11 Agentes y Vendedores

HOMBRES Y MUJERES, EN TODA la República: Ahora pueden ganar más dinero, con nuestras instrucciones: un plan, 50 centavos; cuatro: $1.00. Giro postal. Informes: 5 sellos rojos, Instituto Interantillano, Apartado 391, Habana.

SE SOLICITAN 10 SEÑORITAS CON conocimientos comerciales para trabajar productos de fácil venta a sueldo y comisión; y un joven con garantías y relaciones en el comercio de víveres para cubrir una plaza en industria. Dirigirse a Arbol Seco No. 44 S-11

FABRICA DE JABON PERFUMADO solicita distribuidores exclusivos en ciudades de importancia Se exije absoluta seriedad Escribir a S.E.L. Calle 13 No. 49 A entre 6 y 8, Vedado S-11

PARA LA HABANA E INTERIOR de la Isla necesitamos vendedores activos, ganando magnífica comisión por adelantado. Artículo fácil atractivo y útil. Gorriarán y Michelena, Edificio Metropolitana 808, Habana.

SE OFRECEN

s1 CRIADAS y CRIADOS

SE DESEA COLOCAR, EN CASA DE moralidad, una costurera española, para cuartos y coser. Corta y cose por figurín, en casa particular u hotel. Informes: Industria número 34, por Colón, letra C. O-1

SE OFRECE UNA MUCHACHA ESpañola para criada de mano o cocinar en casa de moralidad Teléfono U-7094. O-1

SE DESEA COLOCAR UNA JOVEN española, para criada de mano o cocinar, sabe cocinar, es formal. Teléfono F-6257 O-1

SE DESEA COLOCAR UNA JOVEN española, de cuartos o comedor. Es formal y trabajadora y tiene buenas referencias. No se coloca menos de 15 pesos. Informes: U-7030. O-1

SE DESEA COLOCAR UNA JOVEN española, para cuartos o criada de mano. Tiene referencias a satisfacción. Telf. F-6004. O-1

OFRECESE JOVEN ESPAÑOL BUEN criado de manos, práctico en el esmerado servicio, sirve bien a la rusa. Misma otro segundo criado, jardinero o fregar máquinas, tienen buenas referencias de donde trabajaron últimamente. Informan M-3016. O-1

DESEA COLOCARSE MUCHACHA de color habla inglés, para cuartos o manejadora. Tiene referencias. Llame al teléfono F 4537. O-1

DESEA COLOCARSE POR HORAS una señora española, San Miguel 5 teléfono M-6034. O-1

SE DESEA COLOCAR UNA SEÑOra, de mediana edad. Entiende algo de todo y duerme dentro o fuera, como le convenga mejor. Informan: U-4538. Soledad y Virtudes, Garage O-1

SE DESEA COLOCAR UNA JOVEN española, de moralidad, para cuartos o comedor. Es trabajadora y formal. No se coloca menos de 15 pesos Telf. U-4191. O-1

SE DESEA COLOCAR UNA JOVEN española, de comedor o para habitaciones. Sabe lavar y planchar ropa fina Tiene buenas referencias. Telf. M-4042. O-1

SE DESEA COLOCAR UNA JOVEN española, para criada de mano. Sabe cumplir con su obligación y tiene referencias. No se coloca menos de 15 pesos. Informes: Telf. X-1734. O-1

SE DESEA COLOCAR UNA JOVEN española, para todo el servicio de un matrimonio o para cocinar. Sabe cocinar. Telf M-8034. O-1

SE DESEA COLOCAR UN BUEN criado de mano, joven, español, muy trabajador, sin pretensiones. Sabe cumplir bien con su obligación y tiene muy buenas recomendaciones de donde ha trabajado. Sirve bien la mesa a la rusa y ha estado con muy buenas familias. Es muy práctico en todo el esmerado servicio. Informan: A-5252 O-1

SE DESEA COLOCAR UN CRIADO español práctico en todo lo que requiere un buen servicio, tiene referencias de familias conocidas. Informan teléfono A-0515 O-1

DESEA COLOCARSE CRIADO DE mano español, habituado todo esmerado servicio, sin pretensiones, y referencias de buenas casas, voy a cualquier punto. Teléfono A 3488 O-1

SE OFRECE SERVIR DE CRIADO sin pretensiones, un laborioso japonés en casa pequeña, para limpiar casa, ayudar cocina, servir mesa lavar ropa, cuidar animales, hacer mandados, barrer, regar, florecer jardines. El cumple humildemente A-6931 O-1

FO-9395. SE DESEA COLOCAR UNA española de criada de mano y entitnde algo de cocina, es formal y lleva tiempo en el país. No se coloca para la Víbora ni repartos O-1

SE OFRECE UNA ESPAÑOLA, PAra todo el servicio de un matrimonio, o para corta familia. Tiene referencias. Calle 21, esquina a 4. Telf. F-6095. O-1

SE OFRECE UNA MUCHACHA DEL país, blanca, para manejadora o criada de mano. No va a los Repartos y duerme en la colocación. Tiene referencias Informan: Telf M-6512 O-1

SE DESEA COLOCAR UNA JOVEN española, de criada de mano o de cuartos. También cocina y limpia, si es corta familia. Tiene buenas referencias En la misma, otra, por horas. Telf. F-4771. O-1

SE OFRECEN

CRIADAS y CRIADOS

SE DESEA COLOCAR UN JOVEN español de criado de mano o ayuda de cámara, tiene referencias y es formal. Teléfono M 8503. O-1

SE DESEA COLOCAR UNA SEÑORA, española, de mediana edad, de criada de mano o manejadora. Telf. U-3147 O-1

SE DESEA COLOCAR UNA MUCHAcha, para criada de mano o manejadora. Tiene referencias. Llamen: Telf M-4706. O-1

SE DESEA COLOCAR UNA MUCHAcha española, de criada de cuartos o de mano. Sabe cumplir con su obligación y tiene referencias de las casas que ha trabajado. Telf. F-4572 O-1

SE DESEA COLOCAR UNA MUCHAcha española, para criada de mano o de cuartos. Sabe coser un poco. Tiene referencias. Telf U-5605. O-1

SE OFRECE UN BUEN CRIADO joven, español, de buena presencia acostumbrado al servicio fino de buenas casas. Conoce el servicio de mesa a la rusa, hace cocktails y todo lo necesario para una familia Tiene buenas referencias. Llame M-7122. O-1

SE DESEA COLOCAR UNA SEÑORA panameña, para criada de mano, para cocinera o para todo, siendo corta familia. Sabe cumplir con su obligación Informan: Puerta Cerrada número 3, Habana. Telf. M-4387. O-1

DESEA COLOCARSE JOVEN ESPAñola para criada de cuartos o manejadora, sabe cocinar algo. Informan teléfono F-6253. O-1

SE DESEA COLOCAR UN JOVEN japonés, para criado de mano. Es fino y tiene referencias. Habla algo de inglés. Telf. A-9814, José Iwasaki. O-1

JOVEN AMERICANO SIN PRETENsiones desea colocarse criado de mano o jardinero, también enseña inglés Va al campo, tiene referencias FO-2628, Almendares. Sr. Díaz. Calle 15 No. 105 entre 12 y 14. O-1

SE DESEAN COLOCAR DOS JOVEnes españolas para limpiar, manejadoras o para habitaciones. Saben trabajar y tienen buenas referencias. Telf. M-7313. O-1

SE DESEA COLOCAR UNA MUchacha española para cuartos y coser, cose y corta por figurín, Chaple y Salvador. Pasaje Giralt 1, Palatino. O-1

SE DESEA COLOCAR UN CRIADO español, habituado al servicio fino, Sabe hacer cocktails y también plancha ropa de caballeros. Tiene buenas referencias de familias conocidas. Telf. FO-3232. O-1

COCINERAS - COCINEROS

SE DESEA COLOCAR UNA ESPAñola, para cocinar y limpiar, manejadora o criada de mano. Lo mismo duerme fuera que en la colocación. Tiene referencias. Informan: Rayo número 29, entre Salud y Reina. O-2

SE DESEA COLOCAR UNA ESPAñola, para cocinar y limpiar, a corta familia. Sabe cocinar muy bien Tiene buenas referencias de las casas donde ha trabajado .Telf. F-6592. Prefiere el Vedado. 27 número 79, entre Baños y F. O-2

DESEA COLOCARSE COCINERO, muy cumplidor y con buenas referencias si es poca familia también limpia o sirve la mesa, es muy obediente y buen carácter, entiende de postres .Llámenlo: Telf. A-3488. O-2

DESEA COLOCARSE ESPAÑOLA COcinera repostera, para matrimonio, cocina y limpia, magníficas recomendaciones Teléfono FO-2831, otra para criada de manos. O2

COCINERO ESPAÑOL DESEA COLOcarse en casa de huéspedes o comercio y fonda, tiene quien lo recomiende Informan Mercado Colón 167 Bodega, Teléfono M 4257. O-2

SE DESEA COLOCAR UNA MANEjadora inglesa, de color. Tiene mucha experiencia con los niños y buenas referencias. Telf. F-6150. O-2

SE DESEA COLOCAR UNA JOVEN española, para cocinar y ayudar a la limpieza. Sabe cocinar bien y tiene referencias. Línea, entre 16 y 18, Vedado. Telf. F-6179 O-2

SE DESEA COLOCAR UNA SEÑORA, de mediana edad, para cocinar y limpiar, a corta familia. Sabe cocinar de todo y es de toda confianza. Telf. M-5142. O-2

SE DESEA COLOCAR, GRAN COCInero, fino, asiático, en casa particular. Muy práctico criolla, española y francesa. Hace dulces variados, es limpio y formal. Tiene buenas referencias Telf. M-4859 O-2

SE DESEA COLOCAR UNA SEÑOra española mediana edad para cocinar, entiende repostería, tiene referencias, prefiere dormir fuera Informes: 15 entre 8 y 10, No. 454. Teléfono F 6248 O-2

SE DESEA COLOCAR UNA SEÑORA española ,de mediana edad, de cocinera y repostera. Cocina a la criolla y española. Hace plaza. Es muy limpia, honrada y trabajadora. Tiene referencias. Informan: Telf. A7740. O-2

SE COLOCA UNA ESPAÑOLA DE cocinera repostera, cocina bien, trabajadora, limpia, buen carácter sabe trabajar bien, tiene buenas referencias de las casas donde trabajó años, dan razón al teléfono U-7084, Almacén de víveres. O-2

COCINERO REPOSTERO JOVEN chino desea colocarse casa particular, sabe cocinar bien a la criolla y española y francesa tiene buenas referencias, sabe cumplir con su obligación. Informan calle Zanja 25 altos, preguntar por Manuel Lima, teléfono M-4575. O-2

UN COCINERO DE COLOR DOMInicano desea colocarse en casa particular, sabe cocinar bien a la criolla y americana, tiene buenas referencias, Informan FO-1230 O-2

SE DESEA COLOCAR UNA COCInera española. Hace plaza, si lo desean y lleva tiempo en el país. Duerme en la colocación. (No Vedado) I-2365. O-2

SE DESEA COLOCAR UNA ESPAñola de mediana edad, para cocinar o limpiar, o para cocinar y limpiar, siendo corta familia. También sale al campo. Informan: Calle Real número 147, frente al Asilo Cristo Pobre, Ceiba. O-2

SE DESEA COLOCAR UNA SEÑOra joven de color, del campo, de cocina. Sabe su obligación y no duerme en la colocación. Tiene buenas referencias de donde ha trabajado. Telf. F-2156. O-2

DESEA COLOCARSE COCINERO asiático, joven experto toda clase cocina y repostería, y con esmeradas referencias de buenas casas particulares Teléfono A-3488. O-2

BUENA COCINERA ESPAÑOLA, DE mediana edad, desea colocarse en casa particular, cocina criolla y española sabe hacer dulce, desea casa de moralidad, buenas referencias. Cienfuegos 22, primer piso O-2

SE OFRECEN

COCINERAS y COCINEROS

SE DESEA COLOCAR UN COCINEro chino, cocina a la criolla y española, repostero, tiene referencias. Informes teléfonoF 6134. O-2

SE OFRECE UN CHOFER CUBANO No tiene pretensiones. Informan: Telf. M-8633. O-2

DESEA COLOCARSE UNA JOVEN de color para cocinar a un matrimonio o corta familia, duerme en la colocación, prefiere el Vedado Teléfono F-6239. O.2

SE OFRECE UN COCINERO Y REpostero, español, de mediana edad, sin pretensiones, para casa particular o comercio. No le importa ir al campo. Informes: M-5417, Bodega, Egido y Luz. O-2

UN JOVEN ASIATICO COCINERO, desea colocarse en casa particular para cocinar criolla, española y repostero. Informan teléfono U-4346 O-2

SE DESEA COLOCAR COCINERA de color, sabe hacer algunos dulces es aseada en su persona, sale fuera de la Habana, tiene referencias Esperanza 52, teléfono M-6508. O-2

s3 MANEJADORAS

ESPAÑOLA DE MEDIANA EDAD, desea colocarse de manejadora, prefiere recién nacido, tiene inmejorables referencias de familias conocidas, no se coloca menos de veinte pesos. Informan 6 No. 10, Miramar, teléfono FO-2176. O-3

CALLE G ESQUINA -A 25, SE DEsea colocar una manejadora ,sabe hacer de todo. Teléfono F-5553. O-3

s6 COSTURERAS y MODISTAS

PROFESORA DE CORTE, DESEA cortar por horas en casas particulares X-3406. O-6

s7 Lavanderas y Lavanderos

UNA ESPAÑOLA DESEA COLOCARse, con un matrimonio para cocinar o para criada de mano o manejadora. Tiene buenas recomendaciones. Teléfono FO-1170 O-7

OFICINISTAS

YOUNG MAN, AMERICAN, COMPEtent, desires position with reputable concern. Any type legitimate work Havana or Interior. References: F. C., Departamento de Anuncios Clasificados, DIARIO DE LA MARINA. O-10

VARIOS

INTERESANTE: AL RECIBO DE 30 centavos en sellos correo, remito inmediatamente a cualquier parte de la isla su monograma en cuño gomígrafo para que usted misma marque su ropa y papeles; y por 50 centavos le remito 100 tarjetas visita impresas Hago artísticamente sellos gomígrafos de todas clases y formas, fechadores numeradores entregado rápidamente; mando diseños remitiéndome sellos para franqueo. Ramón Corral, Aguila 37. O-14

SE OFRECE UN DEPENDIENTE DE Bodega, cubano, 10 años de práctica. Tiene referencias. Santa Ana 102, esquina a Ensenada, Jesús del Monte, Enrique. O-14

SOLICITA COLOCACION UN JOVEN, para mensajero o cosa análoga. Tiene bicicleta y referencias. Informan: Telf. F-6086. Preguntar por Manolo. O-14

DESEA COLOCARSE UN MATRImonio español de mediana edad, sin hijos, para la ciudad o el campo, tienen buenas referencias. Zanja 113, altos, entre Marqués González y Oquendo O14

COMPRAS

1 CASAS

COMPRE CASA, AMPLIA, REPARto Miramar o Ampliación de Almendares. 5 habitaciones, aisladas, por terreno ,ambos lados. Menos dos cuadras tranvías. Parte contado. 9 a 12 mañana. FO-2530. C-1

COMPRO EN REPARTOS PROXImo a la Habana, casa de cuatro a cinco cuartos, a precio de situación. Ttrato exclusivamente con el propietario Costa. La Metropolitana, 215. C-1

COMPRO CASAS HABANA Y REpartos como apoderado, traiga Escrituras, le daré recibo, también vendo. facilito dinero en hipoteca. Neptuno 208, U-1802 bajos izquierda de 12 a 6. Llenín. C-1

6 AUTOMOVILES

COMPRO AUTOMOVILES USADOS

En buen estado, para la venta, o propios para desarmar. **Accesorios y repuestos nuevos, de importación y también de uso. Todos a precios baratísimos.**

J. S. García, Galiano 45, entre Virtudes y Concordia. M-2676, Habana. C-6

COMPRO AUTOMOVIL

Camiones, tractores y arados, tengo surtido completo de piezas para Fordson y arado Oliver. Vendo, y cambio.

"EL UNION"

Concha y Pérez, (Luyanó(Tel. X-1555 C-6

9 MUEBLES y PRENDAS

DINERO SOBRE JOYAS

Oro, Platino y Brillantes. Módico interés y reserva absoluta en las operaciones «La Nacional», Villegas No 93 entre Teniente Rey y Amargura, A-9915. C-9

A-7795: COMPRAMOS MUEBLES MODERNOS Y DE TODAS CLASES

Pagamos más que nadie. Vamos en seguida a domicilio. Monte 85, entre Aguila y Amistad. También alquilamos y vendemos, a los precios más bajos. Recuerde: A-7795. C-9

I-3304: COMPRO MUEBLES, RAdios, pianos, pianolas, objetos de Arte, libros, máquinas de coser, etc., en cualquier estado. Pagamos más que nadie. Vamos inmediatamente. Recuerde: I-3304. C-9

A-6620: COMPRO MUEBLES

En todas cantidades. Liquido: casas, oficinas, establecimientos, baúles, maletas máquinas de coser, efectos sanitarios, radios. Negocio rápido. A-6620, **«La Moderna», Salud 3.** C-9

M-9144. COMPRO MUEBLES TOdas clases, objetos arte, antigüedades, bronce, calamina, porcelana, mármoles, muebles oficina, equipaje viaje, neveras, liquidamos casas completas, operaciones rápidas, vamos al campo. M-9144.

COMPRAS

9 MUEBLES y PRENDAS

U-4800: COMPRAMOS MUEBLES

Modernos, antiguos, porcelanas, ...rrones, vajillas, bronces, lámparas, juegos de plata, cuadros, alfombras, tapices, máquinas coser, escribir, archivos, pianos, radios, baúles, ...tas. «El Ras», U-4800; Zanja y Lealtad.

M-3268: COMPRO MUEBLES Finos y corrientes: máquinas escribir, coser, archivos. Liquido casas completas: pianos, pianolas; baúles; objetos de Arte; bronces porcelanas; plata; juegos de café; vajillas; cuartos. Compro todo. C-9

M-7002: COMPRO MUEBLES

Máquinas de coser, radios, cajas de caudales, vajillas y objetos de arte. Pago bien y en el acto. **Sánchez Rego, Salud número 8. M-7002.** C-9

NEPTUNO Y SOLEDAD TEL, U-1360

Muebles para todos los gustos, detallamos a plazos muy cómodos Al contado, casi regalamos los muebles Cambiamos y compramos muebles usados. Telf. U-1360. C-9

M-7385: VENDEMOS

Y compramos toda clase de muebles y máquinas de coser. Reformamos y cambiamos toda clase de muebles. Pagamos mejor que nadie, Salud ... **La Casa Carola. M-7385.** C-9

MUEBLES PARA OFICINAS COMpramos y vendemos: máquinas de escribir, sumar, calcular, mimeógrafos, satélites, archivos, burós, Kardex, libreros, cajas seguridad Compostela 43, entre O-Reilly y Progreso, frente National City Bank M-8636. C-9

M-2272: COMPRO MUEBLES DE TOdas clases: Objetos de Arte, porcelana, radios pianos burós, muebles Oficina, máquinas de coser escribir archivos neveras, lámparas, vajillas Compramos casas completas. M-2272 C-9

COMPRO BRILLANTES CHIQUItos cantidad hasta dos mil pesos La Casa Iglesias Monte No. 115, Figuras. Telf. A-9341.

A-9540: Compro Muebles

MAQUINAS DE COSER, ESCRIBIR y sumar de todas marcas; juegos de cuarto, sala, comedor y toda clase de piezas sueltas. Pago mejor que nadie. «El Modelo», Monte 402 Telf. A-9540. C-9

U-4800: COMPRAMOS MUEBLES

Modernos, antiguos, porcelana, ...rrones, vajillas, bronces, lámparas juegos de plata, cuadros alfombras tapices, máquinas coser, escribir archivos, pianos, radios, baúles, ...tas. «El Ras» U 4800; Zanja y Lealtad. C-9

M-6484: COMPRAMOS MUEBLES finos, corrientes, radios, pianos máquinas escribir, coser, burós, neveras, archivos, objetos Arte, lámparas, enseres establecimiento. Liquidamos casas completas. Salud ... A, Vamos al campo. M-6484 C-9

ORO Y PLATA

Compramos prendas, monedas de oro cubanas, americanas y otras Naciones. Juegos u objetos de plata, de cualquier clase, sanos o rotos.

CARBALLAL HERMANOS

San Rafael 138, entre Gervasio y Belascoaín. Pagamos más que nadie. C-9

U-2530: COMPRO MUEBLES

Objetos de Arte. Liquido casas completas. En plata compro todo. Figuras bronce, porcelanas, marfil, lámparas, radios, pianos y todo objeto de valor. Negocio rápido. Llame: U-2530. C-9

RADIOS

¡NO CONFIE SU RADIO A INEXpertos! Envíelo a los señores Jiménez y Fernández, expertos Radio-técnicos Garantía y responsabilidad. Títulos nacional y extranjero. Teléfono F-1515. C-11

16 OBJETOS VARIOS

MATERIALES. EFECTOS SANITArios y toda clase de desbarates compro sin intermediarios, vaya personalmente. Cristina 58, entre San Joaquín y Corta C-16

DESEAMOS COMPRAR DE SEGUNda mano 114 tubos flusets de 2 pulgadas diámetro exterior, calibre número 12, sin costuras, de 169 pulgadas de largo. No pueden ser de menos largo. Informan Cuba Nos. 76-78 Departamentos 18 19. Constantino García C-16

COMPRO ROPA USADA DE TODA clase, si usted tiene algún objeto en Monserrate 133, entre Dragones y Teniente Rey, le pagan bien. Martínez. C-16

ARRENDAMIENTOS

3 FINCAS RUSTICAS

FINCA RECREO.

Se alquila con ¾ caballería lindando con pueblo Bauta, buena casa de vivienda, tierra primera, informa Soler, A-8520 de 9 y media a 11 y media y de 3 a 5. AA-3

CAMBIOS

1 CASAS

HIPOTECAS DE PRIMERA EN LA Habana se venden o se cambian por valores o propiedades en Estados Unidos Diríjase a E.H.B. Anuncios Clasificados DIARIO DE LA MARINA. CC-1

3 FINCAS RUSTICAS

TENGO VARIAS CASAS, DE PEQUEño tamaño, que cambiaría por fincas de 5 a 6 caballerías, de buena tierra. Que esté en carretera, no más de 40 kilómetros. Reconociendo diferencia en hipoteca, si la hubiera. Informes: Hernández, Reforma número 22, casi esquina a Santa Ana. CC-3

VENTAS

1 CASAS

TENGO INSTRUCCIONES DE VENder preciosa casa-quinta, cerca Colegio Belén. Precio reducidísimo, Julio Granda, de 11 a 12, Obrapía 33. V 1

POR ENFERMEDAD, VENDO DOS casas, nuevas: una de tabla; otra mampostería, a la primera oferta. Calle 12 número 10, entre B. y C. Reparto Batista. En la misma, Casal Martínez. V-1

NO ALQUILE SI TIENE TERRENO. Por $1.250 fabrico casa de 9 piezas. Pagar $450 al terminar. Resto 4 años Reparaciones a plazo, tomo automóvil Pago Iglesias: Teléfono A-9332 V-1

M.E.C.D. 2016

VENTAS

CASAS

1

VENDO LA MEJOR CASA Y MAS barata en La Sierra, muchas comodidades. Vea directamente a su dueño. N. Gómez, 8 entre 1a y 3a. Sierra. V.1

GANGA, PARA ARREGLAR TES. tamentaría se venden una magnífica casa y dos chinas. No corredores Teléfono F-2047. V-1

PARA VENTA SEGURA, VENDO casa de esquina, moderna, 2 plantas, con 2 comercios, en los bajos, y viviendas, rentando, hoy, $51.00. Precio: $5,000. José Quintana, Chacón 23. M-8182. V.1

VENDO CASA FIGUEROA No. 14, Santa Catalina y Milagros Jardín, portal sala, saleta, hall, 4 habitaciones, 2 baños, agua caliente, comedor, cocina, 2 lavaderos, pasillos laterales de 2 50 por los dos costados. Informes D-Strampes 102, Sr. Fernández. V.1

SOLARES

2

VENDO SOLAR 5a AVENIDA FREN te al Miramar Yacht Club, 18x60 vs a $1 50. Dueño: Villa Lydia, Avenida 10 entre 12 y 13, Ampliación de Almendares. V.2

ALTURAS DE ALMENDARES: VENdo solar, de 400 varas. Precio: $1,500. Otro, de 1,000 varas. Muy barato. Dueño: FO-2188. V.2

AVENIDA INDEPENDENCIA, CARLOS III

Se vende junto o en lotes un terreno con frente a esta gran Avenida y fondo a la calle Pocito. Está situado entre Soledad y Castillejos. Mide 40 metros de frente, por 41 metros de fondo. Precio razonable. Sr. Colmenares, Edificio Casteleiro y Vizoso, Oficios 18, Departamento 307. V-2

VEDADO: CALLE M. Y 21

Solares a la brisa, magníficamente orientados, a 200 metros del Hotel Nacional. Uno de 18 metros de frente por 50 de fondo. Otro de 21 metros de frente, por 45 de fondo. Se venden en precio razonable. Edificio Casteleiro y Vizoso Oficios 18 Sr Colmenares, Departamentos 307 y 308. V-2

TERRENO QUE MIDE 2,500 VARAS, formando la esquina de José A. Cortina y Carmen. Se vende completo o en lotes más pequeños, a precio de verdadera ganga. Informan: Telf. M-7911. V.2

REPARTO KOHLY: SE VENDEN solares, en lo más alto, Avenida Central, acera sombra. Precio situación, Manzana de Gómez 264. V-2

SE VENDE UN HERMOSO TErreno compuesto de dos parcelas que miden en conjunto 215 metros (10x21-50), terreno llano y en las mejores calles de Santos Suárez (calle Sola, casi esquina a Milagros). Lo doy en precio muy bajo: Informa Alonso, Edificio Morales, N y San Lázaro, Vedado, Habana. V.2

VENDO SOLAR 5.000 METROS, 50 por 100 en Calzada Güines, acera brisa, San Francisco Paula Ultimo precio, 520 pesos libre para el vendedor. Informa Comoglio, Municipio Guanabacoa. V-2

A MITAD DEL PRECIO ACTUAL, vendo 2 solares, calle Montoro próximo Carlos III, Loma Chaple mucho frente, facilito algún dinero para su fabricación, F-2225. V-2

3 FINCAS RUSTICAS

CUATRO CABALLERIAS, MUCHO frente Carretera Central Artemisa, $5,000. Superior para todo cultivo, riego por aniego. Benítez, Carlos III número 12, edificio «Providencia», 12 a 4. V-3

FINCA VENDO UNA FINCA, 1 CA. ballería, 4 casas, siembras espléndidas. No corredores, Dueño F-2047. $7 000. V-3

4 ESTABLECIMIENTOS

CAFECITO LECHERIA VENTA DIAria 24 pesos, poco alquiler, lo vendo con facilidades pago por no ser del giro, una vidriera tabacos, en 100 pesos. Villegas y Teniente Rey, Vidriera café. V-4

RESTAURANT: UNO DE LOS MAS acreditados de La Habana. Garantiza venta de 55 pesos diarios. Un regalo Informes: Locería «La Isla», Neptuno 84, casi esquina a Manrique Sr. Sobrino. V-4

¡ATENCION! NUEVO APARATO para el regadío, sin gasto de combustible ninguno. Funciona en ríos, arroyos y lagunas, para todas alturas Puede verse en el arroyo Orengo, por las guaguas que van a los Pinos Informan: Vista Alegre y Goicuría. Manuel López. V 3

SE VENDE UNA BODEGA BIEN surtida en buen punto y contrato, por tener el dueño que atender otro negocio Gloria 132 y Figuras. V-4

SIN TRAMPAS: BODEGAS. CAFES, BARRAS Y LECHERIAS DESDE $300.

Contado, con facilidades de pago; solas en esquinas y en los mejores barrios. No pierda tiempo buscando Informes sin mentiras: Suárez, Belascoaín y Figuras, Café. De 1 a 6 V.4

VENDO BODEGA ANTIGUA HAbana, sola esquina, $25 diarios. Venta $1,300 facilidad pago, nada mejor Cuenya, Monte y Someruelos. Café V-4

BARATISIMO. POR NO PODER atenderlo salón de helados y confitería convertible a café si se desea. Sitio ideal, poco alquiler. Informan: I-5088. V.4

TIENDA MIXTA Y PANADERIA, en el pueblo más rico provincia Habana. Vende 6.500 pesos mensuales, contado. Vendo, por embarcarme. No corredores. Informes: López y Cabrera Obrapía 36 altos V.4

VENTAS

5 Bóvedas y Panteones

BOVEDAS

Nuevas hasta para enterrar, a $120.00 Traslados de Restos. Rogelio Suárez e Hijo, 12 entre 23 y 25, Jardín La Diamela, Vedado. Teléfono F-2382. V-5

6 Automóviles y Accesorios

SE VENDE PISA Y CORRE «INternational», último tipo. Informes: Teniente Rey y Monserrate, Café 'Yara». V-6

VENDO BUICK NUEVO, BARATO. Si lo vé, lo compra, Zanja 109, entre Marqués González y Oquendo, Garage, Seijas. V-6

SE VENDE CUÑA FIAT, RUEDAS alambres, adaptadas de 18», gomas nuevas, pintura, 60 kilómetros por galón, propia para viajante. Primelles 26, esquina a Santa Teresa, Cerro. V-6

SE VENDE UN CHEVROLET DEL 29 y un Pontiac del 28, cerrado, cuatro puertas, 6 cristales. Para verlos, en Dragones núm. 3. V-6

CAMION GENERAL MOTOR 2 Y media toneladas de aire en perfectas condiciones Cristina 58, entre San Joaquín y Corta V.6

VENDO CHEVROLET SEDAN, CUAtro puertas, modelo 1934, cinco gomas fábrica. Todo flamante. Asegurado en la mejor Compañía de Seguros. Admito carro cerrado, cuatro cilindros, como parte de pago y resto cash. Precio: $800,00, Gutiérrez, Chacón 23, bajos. Telf. A-7733. V-6

VENDO AUTOMOVIL PLYMOUTH abierto, 35 kilómetros por galón, está nuevo de todo, muy barato, véalo en Habana y Amargura a todas horas. Pedro. V-6

SE VENDE UN «PACKARD» ABIER to para el turismo, en $80. Aramburo 4, Evaristo V-6

VENDO DODGHE BROTHER DEL 29, cerrado, en buen estado. Verlo. Palatino 7, garage, Sr. José Priol

FORD CERRADO, $170.00; OTRO, $325.00; otro, abierto, $165.00; Pontiac, $120.00; Nash, chico, $125.00; otro, $240.00; La Salle, $300.00; camión, $250 00; cuñas, $250.00, Empedrado número 1. M-4002, Braña.

SE VENDE UN FORD SEDAN, CUAtro puertas, 1930 en magnífico estado y pintado. Puede verse de 11 a. m. a 2 p. m. en Industria 22 entre Colón y Refugio, primer piso, altos derecha. V-6

SE VENDE MAQUINA STUDEBAker, Presidente. Verja Garage, Compostela 57, entre Obispo y Obrapía. V-6

SE VENDEN UN CHEVROLET TUrismo del 30 y Olsmobile cerrado del 29. Están nrevos. Se dan baratos. Informan Carlos III 73 esquina a Almendares. De 12 a 2. V-6

MAQUINARIAS

IMPRESORES: VENDO MAQUINA número 3, con tintero largo, aparejo y salvapliegos. Varios tipos y viñetas. L. Domínguez, 6 y 19, Vedado. V-7

VENDEMOS, A PRECIO EQUITATIvo: Tostador de café «Rápido Ideal», 25 kilos, completo, para coke. Tostador café, 50 libras, de bola, para carbón o leña. Estufas, para desecar granulados. Prensa hidráulica de alta presión, con su bomba. Amasadora «Day», 2 sacos. Galletera empañadora «Rockwell» No. 3, motor acoplado. Sobadora automática «Day». Batidora «Champion», 80 litros. Molino café, francés, con motor. Moledora carne «Entterprisse» No. 52 Calderas vapor, 1 y 1½ HP Motor GE. trisáfico, 3 HP. Bomba «Bloch» de 1, con motor «Century», de medio HP. Congeladora «Thompson», 40 litros. Sorbetera mecánica, 25 litros, transmisión. Un lote tinas, para helados. Un lote cubos, madera, para idem. Pesa «Toledo», 30 libras, vidriada. Un lote visagras, bronce blanco, para neveras grandes. Planta refrigeración, 3 toneladas amoníaco, marca «Ingersol Rand», completa y muchas más cosas. Compramos y vendemos maquinaria en general. **Cooperadora Comercial Cubana, S. A.,** Aguiar 112. Apartado 1614. Telf. M-2373. V-7

VENDO UN MOTOR CHIQUITO DE Renault, hace 75 kilómetros con un galón de gasolina, así como ruedas y demás piezas. Cefelín Vega, Real 96 V-7

BOMBAS, EQUIPOS DE PREsión Nuevos y reconstruídos motores, piezas de repuesto. Carbones para motores, correas para refrigeradores. La mayor existencia en Cuba. Reparaciones garantizadas. Igualas. Termine el consumo excesivo de corriente eléctrica, a causa de una bomba deficiente. **Cámbiela por** una bomba moderna **«DURO»,** la superbomba. Le hacemos un crédito liberal por su equipo viejo. Todo problema de bombeo resuelto, rápida y económicamente. Aproveche hoy mismo.

AGENCIA "DURO"

SIERRA, RODRIGUEZ Y CO. Habana y Amargura, Telf. A-4347.

VENDO UNA MAQUINA «SINGER», ovillo central, con dos meses de uso. La doy barata, por no necesitarla. No deje de verla, en Angeles 23, bajos, entre Maloja y Sitios. Casa particular. V-7

SE VENDEN MOTORES ELECTRIcos chumacera, caja bola, motor de gasolina 10 HP y uno 3 HP., una segueta poleas. A. González, Santa Rosa 57. Telf. M-3493. V-7

LIQUIDACION DE MAQUINARIAS: A la primera oferta, puede usted adquirir la maquinaria que usted necesite. Gran oportunidad, Hotel de Ventas, en liquidación, 10 de Octubre número 96, Habana. Se atiende a los compradores. V.7

VENTAS

DE ANIMALES

VENDO DOS VACAS RECENTINAS pura raza garantizadas 16 litros leche cada una, pueden verse a todas horas Calzada Guanabacoa una cuadra pasando el Matadero a la derecha, (Villa Josefina). V-8

VENDO BONITO REGALO PARA niños Un chivo con su coche y arreos, todo nuevo. Informan Reparto Lucero (finca «Rosario), señor Puente V-8

SE VENDEN VACAS RECENTINAS, de la mejor raza lechera; dos toros, uno holandés y otro Holstein; novillas y añojas, muy finas. Informan: Ayestarán núm. 1. U-1129. V-8

9 MUEBLES y PRENDAS

¡EL RAS! ZANJA 52, U-4800

Juegos cuarto, comedor, sala, todos estilos. Juegos Despachos «Renacimiento» $170.00, Butacones, cómodas, sala, chaise-longes, lámparas todos estilos. Cuadros óleo; alfombras, objetos plata; bronces, porcelanas. Zanja y Lealtad V-9

VENDO UN BUEN BURO DE CORtina con su silla San Rafael 101, bajos, teléfono U-6569. V-9

VENDO PRECIOSO CUARTO ARTE moderno con lujoso butacón completo, otro más inferior comedor Renacimient español, con cueros repujados en colores, ventilador, lámparas, adornos, todo a precios muy baratos. Prado 27, altos. V-9

MUEBLES A PLAZOS

Para el hogar y oficina. Tenemos los estilos más variados al alcance de todas las fortunas.

"LA IDEA"

Angeles número 3 y Reina número 23, frente a la Plaza del Vapor.

Teléfono A-1619

Cambiamos muebles y alquilamos sillas de tijeras V-9

Vendo CUARTO MODERNO 2 CUERpos, otro 3 cuerpos, butacón, lunas interiores, último estilo, comedor Renacimiento $70, Recibidor $20, Jesús del Monte 27, altos, una cuadra esquina de Tejas. V-9

FAMILIA, VENDE CUARTO ULTImo modelo. Costó $350.00. Se da menos de la mitad; sala, $30.00 living room; comedor, Renacimiento; radio, caja contadora chica, «National», lámparas, Salud 54, entre Escobar y Lealtad. V-9

JUEGO DE CUARTO, TRES CUERpos, luna al aire. Precio de situación, con chifforrober, Municipio número 57, entre Fomento y 10 de Octubre, Jesús del Monte. V-9

VENDO CUARTO MODERNO $28, otro 3 cuerpos, $35. Comedor último tipo Sala $20, Radio Víctor, Piano todo baratísimo San Joaquín, 60, Monte y Omoa. V-9

OBJETOS DE ARTE Y JOYAS.

Liquidamos: porcelanas, figuras bronce y marfil, plata, lámparas, radios, Frigidaire, relojes para pared y pie, Gobelinos, juegos cuarto, sala, comedor, recibidor, mesas mármol, juegos cubiertos de plata, muebles antiguos. También liquidamos enorme surtido en joyería fina. **"Los Tres Hermanos", Consulado 94. A-4775.** V-9

VENDO JUEGO CUARTO, $35.00; otro, 3 cuerpos, $55.00; sala, 9 piezas, espejo colgado; comedor, elegantísimo, todo caoba, Arte moderno. Barnizados muñeca fina. Estrella 129, entre Campanario y Lealtad. V-9

URGENTEMENTE VENDO: RADIO, piano, juego cuarto, sala, librero, nevera Frigidaire, caja caudales, bomba Prat, motores eléctricos, desde 10 hasta un octavo caballos, vidriera exhibición, Egido 18, bajos. V-9

VENDO JUEGUITO ESTILO MOderno, propio regalo Reyes, escaparate 45x30, cama 43x31 mesa noche 26x11, coqueta 35x33, banqueta 18x12, fino barniz muñeca. Omoa 48- esquina a San Joaquín. V-9

FAMILIA, VENDE CUARTO, ULTImo modelo. Costó $350.00. Se da menos de la mitad; sala, $30.00; comedor, Renacimiento; radio, Capilla, $30.00; caja contadora «National», chica; lámparas, Salud 54, entre Escobar y Lealtad. V-9

FAMILIA VENDE LUJOSO CUARto, último modelo, 3 cuerpos. Costó $400-00; $125-00; comedor, $75.00; otro regio, Renacimiento, sala; recibidor, $35,00; lámpara fina, $5.00, Concordia 127, entre Gervasio y Belascoaín. V-9

VENDO 3 JUEGOS FINOS, ELEGANtes para personas de buen gusto, cuarto arte moderno, recibidor renacimiento de cojines, comedor renacimiento con cueros repujados en colores, lámparas adornos a precios regalados. Prado 27. V-0

MUEBLES A PLAZOS

Nuevo sistema de venta a plazos.

Juegos de cuarto, comedor, sala, recibidor. Los modelos más en moda. Precios económicos.

"EL CAPRICHO"

Neptuno 64, esq. a San Nicolás.

SUSCRIBASE Y ANUNCIESE EN EL «DIARIO DE LA MARINA»

VENTAS

9 MUEBLES y PRENDAS

VENDO Y COMPRO MUEBLES

Oficinas: escribir, sumar, mimeógrafis, archivos, cajas para documentos, sillas giratorias, burós, libreros Kardex, tarjeteros, satélites, armarios acero, Progreso 3, esquina a Aguacate. Telf. A-8638.

A PARTICULAR, VENDO UN CHIFforrobe, casi nuevo, todo caoba, moderno, último modelo, en $20.00. Informes personalmente, en el Departamento de Anuncios Clasificados del DIARIO DE LA MARINA. V-9

FAMILIA VENDE CUARTO TRES cuerpos moderno chifforrobe y butacón, baratísimo Comedor arte moderno doce piezas, sillas tapizadas otro renacimiento., todo baratísimo, primera oferta, véalos Prado 43, altos V-9

VENDO JUEGO CUARTO CAOBA dos cuerpos con 8 piezas, nuevo; o se cambia por otros mbeles, Calle 13 entre Dolores y Concepción pasaje Iberia, Reparto Lawton. V-9

EN MUEBLES TENEMOS EL MAyor surtido y los mejores modelos, en todos los estilos, especialmente modernos, de caoba y enchapados, muy baratos al contado y con ventajosas facilidades de pago.

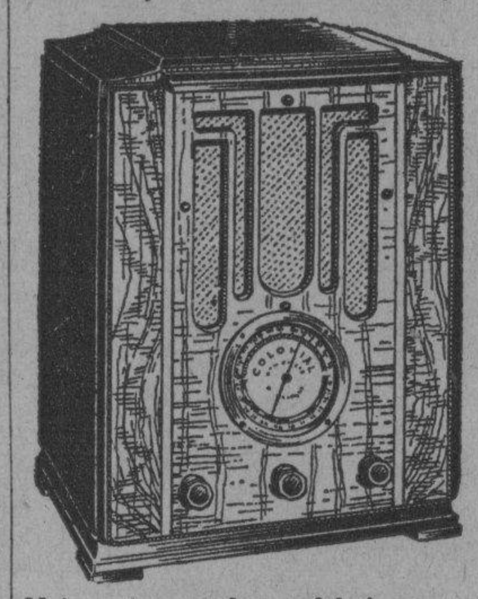

Unicos importadores del insuperable radio Colonial, que alcanza toda América y Europa. Tenemos comprador para sus muebles y radios en cambio por los nuestros y liquidamos a menos precio la lamparería, relojería, sillería, etc. La Casa Ruisánchez. Angeles 13, esquina a Estrella (del 25 al 31). Teléfono: A-2024. V-9

FAMILIA VENDE SUS MUEBLES: regio, sala; magnífico comedor; lujoso y elegante juego de cuarto, con butacón. Costó $450.00 y se da en $180.00, San Miguel 97, bajos entre Lealtad y Campanario. V-9

VENDO REGIOS JUEGOS CUARTO, comedor modernos, lámparas modernas. Buró cortina. Máquina escribir «Remington». Libreros, caja caudales «Mosler» Radio Víctor gabinete «Frigidaire», Reina 22.

¡EL RAS! ZANJA 52, U-4800

Juegos cuarto, comedor, sala, todos estilos, Juegos Despachos «Renacimiento» $170.00. Butacones, cómodas, sala, chaisse-longes, lámparas todos estilos. Cuadros óleo; alfombras; objetos plata; bronces; porcelanas, Zanja y Lealtad. V-9

MUEBLES EN GANGA

Juego de cuarto, Arte Moderno, $4.00 mensuales; comedor, caoba, último estilo, $3.00 mensuales; sala o recibidor, modernísimos, $3.00 mensuales; juego cuarto, 3 cuerpos, caoba, últimas creaciones, $5.00 mensuales. Precios muy bajos.

"LA EMINENCIA", NEPTUNO 188

EN MUEBLES

Somos únicos por el surtido más extenso y novísimo, su sólida construcción y enormes facilidades en los pagos.

CAO Y VARELA

Neptuno números 183 y 187

Muebles Baratos

A verdaderos precios de gangas. Liquidación permanente de juegos de sala, cuarto y comedor.

VENGA A VERNOS EN SEGUIDA

Ahorrará dinero. Facilidades de pago. Tomamos sus muebles a cambio. «La Casa López», Belascoaín 76, entre Jesús Peregrino y Pocito. Telf. U-4541.

"CASA ARECHAGA"

«EL SIGLO» TALLER DE EBANISTERIA

Si usted necesita muebles, visite esta casa, donde encontrará preciosidades, por poco dinero. Compre directamente y comprará lo mejor. **Manrique 189. Telf. A-6135.** V-9

MUEBLES EN GANGA

JUEGOS CUARTO, $30.00; SALA, $15; comedor, $30.00; escaparates, $7.00; con lunas, $12.00; mesas correderas, $4.00; aparadores, $5.00; seis sillas y 2 sillones, $10.00; máquinas de coser. Se cambian y compran toda clase de muebles, pagando más que nadie. Se da dinero sobre joyas, muebles y objetos Arte.

LA PRINCESA, SAN RAFAEL 107

entre Escobar y Gervasio. U-7926

LA CASA MOSQUERA

San Rafael 129 y 131. Telf U-5437

Amueble su casa con gusto y con poco dinero. También le cambiamos sus muebles o hacemos el negocio que más le convenga. Háganos una visita, no perderá su tiempo. La Casa Mosquera, San Rafael 129 y 131. Telf. U-5437.

VENTAS

9 MUEBLES y PRENDAS

FAMILIA, VENDE LUJOSO CUARto, último modelo, 3 cuerpos. Costó $400.00, $125.00; comedor, $75.00; otro, regio, Renacimiento, sala; recibidor, $35.00; lámpara fina, $5.00, Concordia 127, entre Gervasio y Belascoaín. V-9

SALUD 11: M-9136

LE OFRECE A UD. LOS MEJORES Muebles, a precios reducidos: juegos de cuarto, sala, comedor, recibidor, lámparas modernas. Muebles de Oficinas y cantinas, mostradores, vidrieras Frigidaire. Establecimientos, neveras, máquinas, equipajes, motores, molinos de café y contadoras. **Visite esta casa.** V-9

OBJETOS PARA REGALOS

Se realizan, gran surtido Porcelanas, Bronces, Marfil, Lámparas, Cuadros, Alforbras, Tapices e infinidad de objetos de refinado gusto a precios irrisorios. «La Predilecta», San Rafael y Oquendo. U-2530.

10 UTILES de OFICINAS

BOLSA DE MUEBLES

COMPRAMOS Y VENDEMOS

MUEBLES CAOBA Y ACERO, DESde una gaveta al equipo de Banco. a precio de remate. Especialidad: Cines, Colegios, Bar, Biblioteca, Cajas seguridad. **Compostela número 55, cerca Obispo, A-7744.** V-10

MAQUINAS DE ESCRIBIR

«Underwood», «Remington» y otras marcas. Se venden a precios de ocasición, por proceder de préstamos vencidos. «La Confianza», Suárez 7. M-9603. V-10

BUROS, MAQUINAS DE ESCRIBIR

SUMAR COMPRO, EMPEÑO, VENdo: Máquinas sumar, calcular, coser, mimeógrafos, equipos y joyas en general. Llame y vea: Monserrate 39 y Parque de Zayas. **A-8054.** V-10

MUEBLES PARA OFICINAS

Compramos y vendemos: máquinas escribir, sumar, calcular, arhivos tamaño legal y cartas, Mimeógrafos, adresógrafos. Registradoras «National». «La Nacional», Villegas 93, entre Teniente Rey y Amargura. A-9915 V-10

INSTRUMENTOS DE MUSICA

OBSEQUIE A SU HIJA, PARA REyes, con un regalo recordatorio para toda la vida: un piano Renacimiento, hermosísimo, único en Cuba, casi nuevo, muy barato, Dragones, frente al Teatro Martí. V-11

GANGA $20.00 SE VENDE UN PIAno propio para estudio Perseverancia 58, bajos. V-11

SE VENDE UN PIANO, CASI NUEvo, marca «Merklin», Suárez número 17. V-11

PIANO FRANCES REGALADO.

Por urgente necesidad regalo en $18, un magnífico piano propio para estudios o báiles, por sus voces. Real 50, Puentes Grandes. V-11

A PROFESIONAL O PERSONA

de gusto. Realizo gran surtido pianos ¼ cola y vertical, de las marcas **«Steinyay», «Ronich», «Mazon &Hamlin», «Meklin», «Kallmann»** y otras famosas marcas. Facilidades pagos. San Rafael y Oquenda **«La Predilecta».** V-11

AFINADORES

PIANO ABANDONADO, DESCUIdado ,es piano perdido! Para cualquier problema sobre piano, etc., consulte a Durant y Protti, expertos afinadores. Conocimientos completos. Precios situación, Barcelona 5. Telf. A-3756. Af.

AFINE SU PIANO, POR $2.00, CON toda garantía y seguridad. Manuel Domínguez, afinador mecánico, graduado en la Escuela «Danguard», de New York. Taller de Reparaciones: Zulueta 36 y medio. Telf. M-3040. Af.

13 RADIOS

VENGA Y OIGA EL MARAVILLOSO Grunow; no se guíe por otros, convénzase usted mismo oyendo Europa con el radio de más alcance fabricado hasta la fecha, o pida demostración. U-4205. San Miguel 129 altos, entre Gervasio y Escobar, Abierto hasta 9 p.m. V-12

VENDO MI RADIO, DE MUEBLE, Superheterodino Screen Grid, en 25 pesos Una verdadera ganga. Aprovéchela. Antón Recio 74, altos, entre Esperanza y Vives. V-12

VENDO PRECIOSO RADIO DE GAbinete, casi nuevo, 9 tubos. Costó $325, lo doy muy barato por embarcarme. Lugareño 21, altos, Ensanche Habana. V-12

VENDO RADIOS "GRUNOW"

Para todas las ondas desde [illegible] mensuales. Admito como parte pago, radios pianos, victrolas, etc. Solicite catálogos al Telf. A-9331 o Acosta número 115 casi esquina a Egido. V-13

REGALE EL MEJOR TIPO DE RAdio comprándolo por un precio irrisorio, procedente de un pago de deuda. Lo vende el señor Ramos, Concordia 135 altos. V-12

VENTAS

RADIOS

NO COMPRE RADIOS SIN GARANTIAS

Radios usados en demostraciones, de las mejores marcas. Se liquidan a cualquier precio: Philco, Sparton, Atwater Kent, desde 12 pesos, con la misma garantía de nuevos, San Miguel 129, altos, entre Gervasio y Escobar. V-12

VENDO RADIO RCA. GABINETE, radio Phillip, gabinete, $15; radio Clarión, $25; radio Boch, gabinete, 28 pesos, y otros. Oígalos todas horas Jesús del Monte 27, altos, una cuadra esquina Tejas. V-12

14 LIBROS e IMPRESOS

CUENTOS PARA NAVIDAD Y REyes. Desde 5 centavos en adelante. Enviamos grátis por Correo suplemento «La Mujer y la Moda» con listas de todos. Carlos M. López. Obispo 74. Habana. V-13

15 CAJAS REGISTRADORAS

CONTADORA NATIONAL ELECTRIca, 8 gavetas, 9 contadores, marca 99999.99, en perfecto estado, se vende barata en Prado 115 Telf. A-3462. Vda de Carreras y Ca. V.14

OBJETOS VARIOS

VENDEMOS: VIDRIERAS, MOLInos café «Hobar-Dayton», contadoras «National», mesas Vitrolite, mostradores, armatostes, pasteleras, mármoles, sillas, pesas, rebanadoras jamón, exprimidoras jugo. Cano, Habana 116 y medio, entre Teniente Rey y Amargura. V 15

VENDO UNA NEVERA ELECTRICA «General Electric», completamente nueva. Mitad de su valor. Propia para persona de gusto. Cano, Habana 116 y medio, entre Teniente Rey y Amargura. V-15

VENDO VIDRIERA MOSTRADOR, dos metros de largo, $12.00; vidriera grande. para Tabacos o Lunch, $16.00; toldo grande, nuevo, $12.00; pesa, pata gallina, $6.00. Verlos: 30 número 5, entre 25 y 27, Vedado. V-15

GANGA, EN $20 VENDO MAGNIfica incubadora eléctrica, en perfecto estado de funcionamiento, capaz para 180 huevos. Informan: teléfono I-3425. V-15

SE VENDE UN YATE BARATISIMO propio para trabajar y recreo, con motor y velas, muy económico. Informes en Empedrado 23, altos preguntar por Pérez. V-15

VENDO HORNO PARA SOSTENER pan caliente, fogón o confección de gas, para dulcería, hornilla calentadora completa, para agua caliente, cocina de carbón con baño de María todo regalado. M-5267. Lealtad y Lagunas, Bodega, Sr. Ruiz V-15

ABONO NATURAL

Se vende abono natural de establo en cantidad a precio económico, informes Herbert Andino, Montreal No. 11, Zambrana, Camagüey V-15

EL MEJOR REGALO DE REYES.

Vendo magnífico cine Peerless portátil, proyección tamaño natural, con varias películas. Costó $250, Regalo $38. Real 50, Puentes Grandes.

VENDO VIDRIERAS, MOSTRADOres, contadora, molinos, pesas, banquetas, neveras, enseres comercio en general. También, compro. Cano, Habana 116 y medio, entre Amargura y Teniente Rey.

REPARACIONES

MUEBLES y PRENDAS

J. DANZO, DE LA CASA MIMBRE Reparación de muebles de mimbre y de rejilla. Esmaltes, dorados, pátina, cojines. Se hacen muebles de mimbre de encargo Campanario 188, M-3254 R-9

TALLER DE TAPICERIA, BARniz de muñeca y pinturas finas, de Pedro García Espinosa en San Rafael 143-B entre Aramburo y Soledad, teléfono U-4424, Recuerde que tener sus muebles en estado flamante, es sinónimo de prosperidad. ¡Arréglelos! R-9

REPARAMOS SUS MUEBLES, POR poco dinero, dejándolos nuevos. Casa Pardo: U-5761. Los modernizamos, barnizamos a muñeca, esmaltamos «Duco», pinturas mimbres, a vapor, tapicería general. Azogamos espejos. Trabajos garantizados, San Rafael núm. 130. R-9

DINERO-HIPOTECA

d2 SE OFRECE

FACILITO DINERO EN HIPOTECA en cantidades de 300 a 500 pesos. También sobre bóvedas y panteones, desde $50.00. Operación en el día Edificio Metropolitana 808. D-2

DINERO

Doy grandes y pequeñas cantidades en primera hipoteca, desde el 7 por ciento en adelante, para la Habana y sus Barrios. Compro y vendo casas y solares.

Compro y vendo Bonos y Acciones

JULIO C. GRANDA

Obrapía 33. Telfs. M 5921 y F-5759. D-2

DINERO-HIPOTECA

d2 SE OFRECE

TENGO, PARA COLOCAR EN PRImera hipoteca, $20,000, Habana y Repartos. También compro casas chicas. José P Quintana, Chacón 23. M-8182. D-2

DINERO SOBRE BOVEDAS, EN EL acto. También compro. Hago pequeñas hipotecas, en el día. Sr. Conde, Empedrado 43, altos. Telf. A-0213. D-2

DINERO

No pierda tiempo. Cuando necesite tomar dinero en hipoteca o Pagarés, vea a M. Fernández, San Ignacio 50. Telf. A-4432. De 2 a 5 Operación rápida y absoluta reserva D-2

PRESTAMOS

Dinero sobre joyas
Desde el 1 por 100
Vendemos joyas, baúles y maletas.
Se compra oro.
«LA PERLA»
Animas 84, esq. a Galiano

d3 BONOS y ACCIONES

BANCO ASTURIANO, COMPRO BOnos y Acciones. Compro Acciones Compañía Cubana Electricidad. Compro y vendo Bonos y Acciones de todas Compañías, cotizables y no cotizables en la Bolsa, Manuel Piñol, Obrapía núm. 17.

N. GELATS Y COMPANIA

106 Aguiar 108 esquina a Amargura.

CAJAS RESERVADAS

Las tenemos en nuestras bóvedas construidas con todos los adelantos modernos y las alquilamos para guardar valores de los interesados. En esta oficina daremos todos los detalles que se deseen

PARA LAS DAMAS

pd4 Interés para las Damas

MOLINA, PELUQUERO. AFEITA, DA masage, arregla el cabello, por 75 centavos. Ondulación o bucles, $0 50. Servicio a niños, cuatro, $1 00. Aplicación de tintura, $1 00. Telf. A-4478. PD-3

CELESTINA: SOMBRERERA VENdo sombrero, $0.75, Modelo, $0.50. Limpio y plancho, $0 30. Reforma, $0.50. No lo bote, yueda nuevo, San Rafael y San Nicolás, al lado Bodega, A-2492 PD-3

MARGARITA LOPEZ, ZURCIDORA-Tejedora. Zurcidos semi-invisibles Especialidad en telas y trajes de caballeros. Precios económicos. Blanco No 1, bajos, entre Malecón y San Lázaro. PD-3

APRENDA CORTE Y COSTURA

Toda mujer debe aprender a cortar y confeccionar. Desde la primera semana que asista a nuestras clases usted misma cortará sus trajes. Enseñanza teórica y práctica por los procedimientos de mi gran sistema Matilde de Alemany el más completo y moderno por su facilidad al alcance de todas las inteligencias. San José 9, altos, entre Galiano y Aguila, Instituto Técnico Femenil La Central. Hágase profesora titular. A la venta mis modernos métodos. Se cortan moldes de encargo. Sucursales: Profesoras Sra. Romero, Octava y Tejar, (Lawton); Srta. Hortensia, Atocha 6, Cerro, y Luz núm. 26, Sra. Orfila y Bernaza 47, Sra. Clotilde. PD-3

MADAME XUZMA: EX-MODELISTA principales casas París y Viena. Creadora de sombreros finos. Avisa a su clientela que tiene a la venta sombreros últimos modelos, desde $2.50. Se arreglan sombreros, desde $7.00. Amistad y San Rafael frente Ten Cent. PD-3

EXTIRPACION DE LOS VELLOS

de la cara, muslos, piernas, etc., por medio de electricidad. Tratamiento definitivo y garantizado. Sra. Alexandra. Calle Tercera número 281, entre 2 y 4, Vedado. Habana. PD.3

ENSENANZAS

e1 Profesoras y Profesores

PROFESORA DE IDIOMAS: SE Se ofrece para dar clases privadas o en grupos. Método moderno. Nociones prácticas. Larga experiencia y mejores referencias. Interés individual. F-1076. E-1

PROFESORA AMERICANA, GRAN experiencia. Da clases de inglés y taquigrafía «Pitman», en inglés y español, en su casa o a domicilio. Precios reducidos. F-2378 Calle 21 número 238, bajos, esquina a F. E 1

PROFESORA TAQUIGRAFIA «PITman», mecanografía al tacto, ortografía, instrucción, corte y costura, bordados. Da clases particulares y en colegios. Enseñanza práctica y rápida Precios módicos. Telf. X-3406 E-1

PROFESOR DE BAILES

Precios módicos. Enseñanza rápida de Son, Fox, Tango, Blues, etc., etc. Doy clases a domicilio. Ismael Servalló, Cárdenas número 3, segundo piso. E-1

SE OFRECE DAR CLASES ACREditado Dr en Pedagogía. No cobra sin ver adelanto de los alumnos F-5763. Por Correo, San Anastasio 99. E-1

PIANO Y ARMONIA

Enseñanza por profesora competente, graduada del «Institute of Musical Art», de New York. Informan: Telf. M-8878. E-1

POR $1.50: CLASES PARTICULAres, individuales, matriculándose esta semana. Aproveche: Inglés, teneduría de libros, taquigrafía española e inglesa, mecanografía, caligrafía, aritmética, gramática, ortografía. Pida prospecto. Telf. U-4782. (No es Academia). E-1

ENSENANZAS

e1 Profesoras y Profesores

ACADEMIA RABIÑA

NEPTUNO ESQUINA A MANRIQUE, altos. Clases individuales: Inglés, Francés, Alemán, Taquigrafía «Pitman» y «Gregg», Mecanografía, Ortografía, Teneduría de Libros, Correspondencia Comercial, Aritmética. TAMBIEN, CLASES POR CORRESPONDENCIA. Ingreso E. Ingenieros, Arquitectos y Veterinaria. Curso Procurador. Pida prospectos: **Neptuno 78 y 80, altos, esquina Manrique. Telfs. M-7849 y A-9222.**

BAILES: (TOMASIN). POSITIVAmente enseño, con práctica: Danzón, Son, Paso Doble, Blues Vals, Fox Trots, Tango de Salón. Voy a domicilio. Seriedad y garantía. Aguila número 117, altos Mueblería E.1

PROFESORA ALEMANA ENSE:A alemán, inglés A domicilio, $6.00 mensual, en su casa $5,00. Gran Hotel. Telfono M-9896. Habitación 361 E.1

PREPARATORY SCHOOL

Situado en 8 y 11, Vedado. Admite externos, pupilos y medios pupilos. Servicio de ómnibus. Enseñanza en inglés, desde el Kindergarten hasta los grados superiores. Español y Economía Doméstica. Precios módicos. Informes: Telf. F-4296 Mrs. Pawsey. E-1

GUITARRA Y CANTO EN POCAS lecciones. También estudios clásicos. Habana 198, por Jesús María. Teléfono M-2759. E-1

BAILES: (TOMASIN). POSITIVAmente enseño, con práctica: Danzón, Son, Paso Doble, Blues, Vals, Fox Trots Tango de Salón. Voy a domicilio. Seriedad y garantía. Aguila número 117 altos Mueblería. E.1

RADIO, AUTOS, DIBUJO, PROCUrador, Constructor, Agricultura, Ganadería, Electricidad, Tenedor de Libros. Químico, Corte y Confección, Farmacia, Periodismo, Publicidad, etc., enseñan por Correo, las famosas Escuelas Sudamericanas, Avenida Montes de Oca 695, Buenos Aires, Argentina.

$1.50: INGLES SUPERIOR, INSCRIbiéndose esta semana. Aproveche. Perfecciones conversación: Gramática, ortología, silabeo, acentuación, ortografía, composición, modismos, dictado, sintáxis, ejercicios. Pida prospecto. Telf. U-4782. (No es Academia). E.1

INGLES, ABOGADO DE BOSTON

(GRADUATE OF YALE UNIVERSITY)

Clases colectivas: Lunes, Miércoles y viernes, 7.45 a 8.45 y 8.45 a 9.45 p. m. ($2.00). También particulares. (No Spanish in class). San Rafael número 139, altos, entre Marqués González y Oquendo. U-1152. E-1

INGLES TAQUIGRAFIA (INGLEsa y española). Teneduría, Cálculos Mercantiles, Mecanografía y Ortografía. Enseñanza a domicilio por el Profesor F. Heitzman, Monte 103, altos, M-9247. E.1

INGLES

Enseñado por Profesora americana. Sorprendentes resultados en pocas semanas. El discípulo leerá, escribirá y hablará el inglés, en breve tiempo. Lecciones a domicilio, también. Miss Kapan, Hotel «Royal Palm», A-7277.

DE GRAN INTERES PARA LAS DAmas: Si desean aprender, en corto tiempo, el Corte y Confección, en todo su alcance, conozca mi Obra titulada: **El Corte Moderno Nacional, Sistema «Méndez».** De venta en «El Encanto», «La Filosofía» y en mi Academia, Neptuno número 81, altos. Clases diarias y alternas, a personas de estricta moralidad. Se hacen **Moldes** y cortan **Vestidos. Especialidad en Abrigos y Trajes Sastre.** Precios módicos, **Neptuno número 81, altos.**

PROFESOR DE BAILES

Precios módicos. Enseñanza rápida de Son, Fox, Tango, Blues, etc., etc. Doy clases a domicilio. Ismael Servalló. Cárdenas **número 3,** segundo piso.

e2 COLEGIOS

COLEGIO-ACADEMIA "NORMA"

Incorporada al Instituto

O.Reilly 79, altos. Teléfono M.9470

PRIMERA ENSEÑANZA El Colegio **«Norma»** es un Plantel de garantía para la enseñanza de sus hijos. Inscríbalos en el Colegio **«Norma».** Profesores graduados de reconocida competencia. Pídanos informes.

BACHILLERATO — La Academia **«Norma»** ofrece la gran ventaja de estar **INCORPORADA** al Instituto Provincial. Visítenos cuanto antes. La matrícula está abierta Clases especiales de **MATEMATICAS,** Ingreso Escuelas de Comercio y Normales. Enseñanza comercial. Clases diurnas y nocturnas. Ambos sexos E-2

ACADEMIA DE IDIOMAS ROBERTS: Malecón 31. Teléfono: I-1317. ¿Desea usted aprender inglés? Compre el método Roberts. Se recomienda por sí sólo. Distinción. Eficacia. Garantía, Cuarta Edición. $2.00. E-3

e3 ACADEMIAS

CABALLERO

Academia atendida por profesores graduados en las Escuelas de Comercio. Preparamos para aficinistas y para Comercio, a jóvenes de uno y otro sexo. Costo de la matrícula: un peso al mes por asignatura.

San Rafael 139, altos

ARITMETICA Y ALGEBRA. Programas oficiales, Comercio, idiomas, Preparatoria, Ingreso, Normales e Institutos Día y noche, Profesorado titular. Cálculos Mercantiles. Módica cuota. Academia «M. Medina», Bernaza No. 63 E 3

INTERES GENERAL

PIANOS DE ALQUILER PIANOS de las más afamadas marcas, se alquilan en $3.00 mensuales, Prado 115, teléfono A-3462. Viuda de Carreras y Ca. I-G

FOLLETIN 76

RAFAEL PEREZ Y PEREZ

MARIQUITA MONLEON

1o. de Agosto de 1934.
NUMERO EXTRAORDINARIO
LA NOVELA ROSA
Editorial Juventud, S. A.
Provenza 191. —BARCELONA
(De venta en la librería de Wilson. Obispo 52. Teléfono A-2298.

en sus recios capotes y congregados en el vestíbulo, apareció Catalina, fingiendo que cojeaba, con marcada expresión de triunfo en sus ojos felinos... Se dirigió a Rafael.

—Los señores no deben buscar a esa socia por el lado de la playa, ni aun por el del bosque. Seguramente, no ha salido a tomar el aire, ni le ha cogido un desmayo como el que tenía la noche que se la encontraron como un pingo en medio de la calle, en Barcelona. No pasen los señores pena por ella: esa ha cogido el expreso de Francia y ha tomado terreno.

Siguió un momento de silencio a las irrespetuosas palabras de Catalina.

—¿Por qué dices tú eso muchacha? ¿Sabes algo?—preguntó Castejón con matiz de ira, acercándose a ella apoyado en su grueso cayado. —Si sabes algo, debes decirlo. No vayas a consentir que salgamos todos a buscarla expuesto a rompernos la crisma en esta noche tan obscura como boca de lobo. Porque lo de menos sería salir si es que hemos de encontrarla; pero salir en balde me haría maldita la gracia.

—¿Si yo sé algo? Un poquito, señor. El señor juzgará: sé que la persigue la policía...

—¡Catalina!— exclamó aterrada la señora.

—Lo que le digo, señora: la persigue la policía, la buscan de orden de su familia. No sé lo que habrá hecho, pero no será cosa buena.

—Eso no puede ser; tú no sabes lo que te hablas, estás loca—exclamó Rafael Castejón, sintiendo alzarse lo mejor de su instinto de defensa de la fugitiva.

—El señor puede o no creerme, pero yo tengo las pruebas y las daré cuando acabe de decir lo que me han preguntado primero. El señor me ha dicho «si yo sabía algo» y yo he contestado que la persigue la policía. Y aun persiguiéndola y todo, y aun teniendo la casi seguridad de que van a atraparla prefiere eso a tener que verse cara a cara con el señor barón de Sorrosal—acabó triunfante Catalina.

Quiqui salió de su habitual estado de indiferencia para fijar en la criada una mirada de asombro.

—¿Conmigo?... ¿Y qué tengo yo que ver en todo esto?

—¿No? ¿De veras no conoce el señor a Dolores Alvarez? Pues ella bien dice que está loca por el señor... y bien afirma que el señor remueve cielo y tierra buscándola.

—¿Ella?... ¿Dolores Alvarez?—se desorientó Quiqui. —En toda mi vida no recuerdo haber conocido a ninguna mujer, ni joven, ni vieja, que se llame Dolores Alvarez... Oye Rosales: tú recuerdas ese nombre? ¿Te suena? A ver si tienes más memoria que yo.

El ayuda de cámara avanzó con aire preocupado y se cuadró militarmente.

—No, no ha conocido el señor barón a ninguna Dolores Alvarez. Pero aquí, en todo esto hay un lío que me está dando qué pensar: esa Dolores Alvarez fué hallada por la señora de Castejón y su hijo, el señor capitán, enferma gravemente a altas hora de la noche a la puerta de su casa... el mismo día en que la señorita de Monleón compareció a declarar ante el tribunal que entendía en la causa contra el señor Villanueva... Precisamente, a esas mismas horas estábamos el señor y un servidor haciendo inútiles pesquisas en Zaragoza.

—¡Bah! No te hagas ilusiones, Rosales. Una falsa pista más.

—Es que esta Dolores Alvarez es una reproducción exacta de la señorita de Monleón, si se exceptúan algunos ligeros detalles. Un poco más alta y de más edad que la señorita; pero en eso pueden haber influído las circunstancias. Por ejemplo: el traje negro alarga y adelgaza la silueta (ahora me voy dando cuenta de algunos pormenores) y las penas pasadas pueden muy bien haber cambiado el genio alegre de la señorita. Lo que no me explico es el color del pelo: de un castaño rojizo... casi leonado.

—El pelo de Dolores es pintado—descubrió María Rosa.— Los señores no se habrán fijado seguramente, pero cuando llegó aquí lo tenía negro.

Quiqui se quedó un momento mirando vagamente a la muchacha; pero pasado ese instante, murmuró entre dientes, desalentado:

—¡Bah! Es imposible. ¡Una señorita como ella! Seguramente, ustedes hubieran advertido en seguida que se trataba de una muchacha muy refinada.

—Es que lo notamos; lo advertimos en seguida—afirmó la señora.

—Tanto lo notamos que se la trataba en casa como de familia. Hasta días antes de venir ustedes pasaba la velada en el salón con mi mujer y con mi hijo— observó don Fermín Castejón, que durante todo este debate no había despegado los labios.

—Sort afirmaba continuamente que debía tratarse de una muchacha educada en ambiente social muy selecto...—insinuó Castejón.

—Ciertamente; la señorita tenía el «cachet»... Era indiscutible. Además, nadie recibe una instrucción tan completa como la que ella poseía, sin venir de muy buena casa. Leía el inglés como el español —añadió Sort.

—Sí; yo le regalé por Navidad las obras de Dickens, en inglés. Descubrí que lo conocía y tuve esa ocurrencia. ¡Pobre muchacha, tuvo tanta alegría! Y ahora que me acuerdo, quizá este detalle pueda darte alguna luz, Sorrosal.

—¿Qué detalle?—preguntó Quiqui, con leve gesto de fastidio. ¡Cómo le molestaba todo aquello!

—La noche que la recogimos, mientras mi padre la llevaba en brazos, escaleras arriba, el portero me entregó a mí algo que había cogido del suelo. Era el bolso de Dolores... un bolso de piel muy fina, muy suave, con boquilla de plata oxidada, con incrustaciones de jade verde. En el cierre y sobre el monograma, había una corona heráldica; una corona de conde, si no me equivoco...

Quiqui Sorrosal se había demudado. Un leve temblor de emoción se manifestaba en el aleteo de sus nerviosos párpados. Rosales se acercó a él para decirle a media voz:

—¿El señor barón no recuerda que regaló a la señorita de Monleón un portamonedas muy parecido el día de su santo?

Quiqui no contestó a su criado: dió una rápida media vuelta y puso sobre el hombro de Catalina su mano, que pesaba como el plomo y se hundía como garra.

—Va usted a decirme en seguida, ¿oye usted? ¡enseguida!, como está enterada de todos esos asuntos que conciernen a Dolores Alvarez—intimó con voz autoritaria.

Los soldados de su batería conocían bien esta voz del capitán Sorrosal cuando se enfadaba. Solía suceder pocas veces, pero sucedía. Catalina estaba aterrada; comenzaba a comprender que había ido demasiado lejos y se temía algo desagradable. Intentó callar para evitar en lo posible el empeoramiento de su situación, pero las uñas de Quiqui se clavaban brutalmente en la carne de su hombro y en los ojos del barón bien veía ella, por torpe que fuera, como se encendía la llama de una terrible cólera.

—¡Es usted una embustera!—le apostrofó Sorrosal, sacudiéndola con rabia.

—¿Yo? ¿Embustera yo? ¿Quiere decir el señor que no es verdad que a la Dolores la busca la policía, que no es cierto que el señor barón y ella han tenido «lío»... y todo lo demás? ¡Jajay! ¡Si todo pudiera probarse como esto!... La Dolores será o no será una señorita... ¡una señorita de pega!, pero tan cierto como hay Dios que yo no he hecho más que repetir lo que ha dicho ella. Esperen un momento, que ahora vuelvo.

Volvió, sí; pero volvió victoriosa y agresiva, enarbolando el diario de Mariquita Monleón, el cual metió irrespetuosamente bajo las mismas narices de Quiqui. Cogiólo éste ávidamente; no hizo más que hojear algunas páginas... se detuvo un instante sobre aquella última frase que el campanillazo de la señora de Castejón truncara y todo él desfalleció en la emoción de brusca y significativa sorpresa.

—¡Es su letra, efectivamente! Es la letra de Mariquita Monleón. ¿Có-

M.E.C.D. 2016

El cordial recibimiento de Mussolini a Laval es muy alentador para Europa

VIDA MUNDIAL

Por TIBURCIO CASTAÑEDA

El Pacto Naval de Inglaterra, Estados Unidos y Japón, del que se ha separado este último país, será reconstruido, ocupando Francia el lugar que tenía el Japón.

MISTER Norman Davis, ciudadano de los Estados Unidos de Norte América, estaba en Londres durante el mes de Diciembre último, tratando de evitar que el Japón denunciase el Tratado Naval en el cual las flotas guerreras de Inglaterra y los EE. UU. de Norte América estaban representadas por las cifras 5 y 5, mientras que la japonesa por el número 3, es decir, menor en dos puntos del alcance naval.

Hasta última hora del pasado mes de Diciembre creyó mister Norman Davis y con él el representante de Inglaterra, que el Japón cedería y seguiría ostentando su poder naval con esa cifra 3, sin ambicionar la 5.

Pero no ha sido así, quizás porque esa lejana nación oriental cree que puede codearse en poderío naval con Inglaterra y los Estados Unidos de Norte América.

La opinión de los Estados Unidos e Inglaterra frente a la denuncia de ese Tratado firmado en Washington, es muy clara, llamándola deplorable y hasta diciendo que parece una amenaza del Japón.

Durante tres meses han tenido lugar las conversaciones de esas tres naciones, sin que pudieran llegar a un acuerdo. Inglaterra y los Estados Unidos han creído que ese aumento de los buques de guerra significaba el poderío que deseaba el Japón, y que éste lo ha mantenido durante tres meses, y que para Inglaterra y los Estados Unidos de Norte América vale tanto como el dominio marítimo en el Pacífico por el Japón, situación que no era posible aceptar ni por Inglaterra ni por los Estados Unidos.

Todavía salieron mister Norman Davis y sus amigos de Inglaterra para los Estados Unidos, esperanzados en que podrían lograrse nuevas conferencias en el año actual de 1935.

Y por su parte, los Estados Unidos han cedido a la Gran Bretaña su representación, si de nuevo se volviese a tratar de esa cuestión de las fuerzas navales de esas tres naciones. Pero los Estados Unidos han cedido a la Gran Bretaña su representación si el Japón quisiese volver a tratar de esa cuestión, ampliándola para poder tener el mando completo sobre China.

Eso sería el término de la violación del Tratado de las Nueve Naciones.

Se dice que el Japón no tiene por qué preocuparse, porque está seguro de poder obtener por otros medios el completo dominio sobre China.

La salida de mister Norman Davis de Londres para los Estados Unidos se realizó dos horas después que el Embajador del Japón, Hirosi Saito, notificó formalmente al Secretario de Estado de los Estados Unidos en Washington la denuncia del Tratado por el Japón.

Los políticos de los Estados Unidos que estaban en Londres habían preparado todos los detalles de las negociaciones.

En los círculos políticos de la Gran Bretaña ha causado también gran extrañeza la denuncia del Tratado por los japoneses, que se notificó al Ministro de Estado de la Gran Bretaña, mister Simon, que se hallaba en esos días en Francia.

Mister Davis no quiso hacer comentarios sobre la denuncia del Tratado por los japoneses antes de ver al Presidente de los Estados Unidos, mister Roosevelt.

Los japoneses han notificado a Francia la denuncia hecha por el Japón del Tratado Naval de Washington.

Lord Eden no cree cercana otra guerra

Australia solicitará del Rey Jorge que el duque de Kent sea nombrado Gbdor.

NEWCASTLE, Inglaterra, enero 4. (AP.)—El Lord Ministro de Justicia, Eden, hablando en una manifestación política celebrada aquí hoy, enunció que no considera inminente la guerra, y que las potencialidades de un conflicto armado se encontraban más distantes, como consecuencia de las actividades diplomáticas del pasado año. Refiriéndose a la contingencia de crear una fuerza internacional, garante de la paz, dijo que no cree en su virtualidad por el momento, tan armados como están los países.

QUIEREN QUE EL DUQUE DE KENT SEA GOBERNADOR DE AUSTRALIA

CANBERRA, Australia, enero 4. (AP.)—Se tiene conocimiento de que el gobierno de la Federación Australiana solicitará del Rey Jorge V que designe gobernador general de estos dominios al Duque de Kent, cuarto hijo del soberano. Jorge de Kent se casó recientemente con la Princesa Marina de Grecia.

M. Litvinoff no quiere revisión de las fronteras

Opina que el modificarlas significaría la guerra y la destrucción para Europa

MOSCOU, enero 4. (AP.)—Maxim Litvinoff, comisario de Relaciones Exteriores, manifestó hoy en el curso de la recepción de los periodistas de Checoeslovaquia que se encuentran de excursión en esta capital, que el Pacto Oriental de Locarno, habrá de facilitar no tan sólo la consolidación de la paz en el Este de Europa, sino en todo el continente.

—En nuestro criterio, sin embargo, el tratado que estudiamos no es materia de un programa máximo, sino mínimo—del mínimo que se requiere para la protección de la paz en el Oriente de Europa—expuso.

Añadió que existe comunidad de intereses en muchos campos de la actividad política de Rusia y Checoeslovaquia, hallándose por igual uno y otro país interesados en desarrollar sus recursos en un régimen acondicionado por la paz, la cual, en su dictamen, sólo es asequible por los esfuerzos colectivos y la garantía mutua. Dijo:

—No queremos la guerra. No la necesitamos. Mediante la guerra no obtendremos nada de lo que nos hace falta. La guerra es dañina. Lesionaría nuestro programa constructivo. Las fronteras de Europa están señaladas por hitos de paz y su destrucción, para modificarlas, sería la guerra, la destrucción de la paz.

GRACIAS AL RADIO SON SALVADOS DE LA MUERTE TRES PILOTOS Y UN PASAJERO, EN LOS ADIRONDACKS

Tres pilotos de aviación y el pasajero que llevaban en su avión descendieron en las soledades de los Adirondacks. Pidieron auxilio, declarando que se hallaban a una altitud de varios millares de pies sin poder precisar el lugar, por el desconocimiento de la topografía del paraje. Lentamente fueron localizando la posición de la estación de radio del avión y así se facilitó a los aviadores llegar hasta junto a los aerofragos, que fueron rescatados de perecer de hambre y frío. En la foto superior, los restos del avión. Abajo, izquierda, Dale Dryer, al entrar en una ambulancia, en Utica; y, a la derecha, su hermano, Ernest, en el sillón de ruedas en que lo llevaron al Hospital. (Fotos AP).

Tratarán de la independencia de Austria, de las colonias y de la tranquilidad de Europa

ROMA, Enero 4 (AP) — El Duce Mussolini acogió al Ministro de Relaciones Exteriores de Francia, M. Pierre Laval, con un beso cordial de fraternidad, a la usanza del Mediterráneo, a su llegada hoy a esta capital, para la restauración de la vieja amistad entre las dos potencias latinas. Mil personas congregábanse en la estación del ferrocarril para presenciar el histórico acto. El Jefe de Gobierno saludó a Laval con el saludo fascista, levantando la diestra. Besóle luego en ambas mejillas y le dió un apretón de mano, que parecía querer expresar todos los buenos deseos de la recepción. Los observadores conceptúan que la cordialidad contenida en estas salutaciones, que acogen al primer ministro de relaciones extranjeras de Francia que no viene a Italia desde que terminó la guerra, es signo de que las conversaciones entre los dos estadistas tienen los más auspiciosos comienzos y que habrán de servir para la cimentación de la paz europea, tan necesitada de estas efusiones. Los problemas capitales que se considerarán en esta entrevista son los que atañen a la independencia de Austria, a la situación de las colonias de Africa y a la concertación de un sistema de pactos que garantice la tranquilidad en Europa, con Francia e Italia como elementos directores.

Cinco minutos antes de la llegada de Laval, se encontraban ya en la estación el Duce Mussolini y las altas personalidades del Gobierno y el Ministerio de Relaciones Exteriores de Roma. En la estación, montaban guardia de honor los milicianos fascistas y tropas de línea. Fuera, en la plaza, se agolpaba la multitud.

El tren de Laval entró en el andén de los regios convoyes. Tan pronto como se detuvo, Mussolini trepó la escalerilla, encontrando a Laval cuando ya descendía. Las primeras salutaciones díjolas el Duce en francés.

En seguida, el Ministro de Relaciones Exteriores francés, hizo la presentación de Mlle. Laval, que fuera con él a los Estados Unidos hace años también, cuando el entonces Presidente del Consejo fué a Washington a concertar un acuerdo sobre las deudas de guerra. Después, hizo la presentación de los funcionarios del Quai d'Orsay que le han acompañado. El Sr. Silvio Suvich, Sub Secretario de Relaciones Exteriores del Gabinete de Mussolini, puso en manos de Mlle. Laval un ramo de flores, regalo del Duce.

En seguida, los dos estadistas, por la alfombra escarlata que cubría el andén, marcharon apresuradamente al salón de la estación designado para los reyes y los visitantes de honor. Este salón se encuentra situado junto al edificio principal de la Estación. Ya allí aguardaban los carruajes.

Detuviéronse un instante nuevamente en la escalinata, posando para los fotógrafos. Se dieron otro apretón de manos y Laval partió en un carruaje hacia el Hotel «Excelsior», en donde se hospedará, en la «suite» regia, para prepararse allí para la conversación con el jefe de Gobierno, que tendrá lugar por la mañana. La visita, que tendrá una duración de cuatro días, será una serie ininterrumpida de actos solemnes.

En los altos círculos de Roma decíase que las pláticas entre los dos personajes discurrirán sobre los temas de la agenda, en tres estadías:

1)—Declaración conjunta mostrando la intención de garantizar la independencia de Austria.

2)—Discusión de un convenio general en que estarán comprendidas Austria, Italia, Hungría, Checoeslovakia y Yugoeslavia, en que se establecerá un régimen tal dentro del cual ninguna de esas naciones intervendrá en los negocios de cada una de las demás.

3)—Proposiciones a otros Estados de Europa, que no sean vecinos fronterizos de Austria, a unirse al pacto, aunque no en las mismas condiciones generales que la república federal con las naciones contiguas.

También se espera que Mussolini y Laval tratarán de los intereses coloniales de cada una de las dos potencias. Es posible que el Duce reclame de Francia libertad de acción en cuanto a Etiopía. Francia parece dispuesta a hacer ciertas concesiones a Italia, en cuanto a las dependencias de la Berbería. No se tratará ni del desarme ni de la limitación de las escuadras, por caer ello dentro del marco de una conferencia más amplia.

Es posible que se suscriba también un pacto general de consulta, como consecuencia de este histórico viaje de M. Laval a Roma.

Castillo Nájera va de Embajador mejicano a E.U.

De los cincuenta y seis «camisetas rojas» detenidos han sido libertados 40 ayer

WASHINGTON, enero 4. (AP.).—El representante de México en la Sociedad de las Naciones, Francisco Castillo Nájera, ha sido designado Embajador en esta capital, en sustitución del señor González Roa, que renunció al ascender a la presidencia el general Lázaro Cárdenas.

PONEN EN LIBERTAD A 40 CAMISETAS ROJAS

MEXICO, D. F., enero 4. (AP.).—Cuarenta de los 56 «camisetas rojas» arrestados el domingo por los desórdenes de Coyoacán, en el curso de los cuales resultaron muertos cinco católicos y un rojo, fueron puestos hoy en libertad, bajo fianza de $40,000, que prestó por ellos el Secretario de Agricultura, Garrido Canabal, fundador del organismo mencionado en el Estado de Tabasco, que gobernaba hace poco.

Varias mujeres empleadas en la Secretaría de Agricultura, llevando flores rojas, estuvieron en las redacciones de los periódicos protestando de la forma en que se informó de los hechos. Luego depositaron tales ofrendas en la tumba de Ernesto Malda, el joven camiseta rojo linchado por los católicos de Coyoacán.

LOS TELEGRAFISTAS DEL BRASIL QUE ESTABAN EN HUELGA, TERMINARON ESTA

RIO, enero 4. (AP.).—Los empleados de telégrafos volvieron hoy, a sus labores, terminando la huelga que habían iniciado. Continúan todavía parados los obreros marítimos, por no haberse llegado a convenio alguno con los patronos.

POLONIA BUSCA LA ALIANZA CON LOS FRANCESES

(Exclusivo del Herald-Tribune News Service, para el DIARIO DE LA MARINA).

VARSOVIA, enero 3.—Polonia se dispone a realizar nuevas gestiones para restablecer relaciones amistosas con Francia. Los pasos recientes del Gobierno francés hacia una colaboración más unida con la URSS Soviética e Italia, han perturbado profundamente al Gobierno polaco, que percibe la posibilidad del mutual aislamiento de Polonia en compañía del Reich.

Un artículo obviamente inspirado por el Gobierno, que fué publicado en el órgano semi oficial «Gazeta Polska», aunque continúa manteniendo la actitud negativa de Polonia hacia el propuesto «Locarno Oriental», sin embargo aboga abiertamente en pro de la restauración de la cordialidad franco-polaca, y trata como «mala interpretación» los eventos de 1934, que tan gravemente socavaron las relaciones entre estos dos países.

El Ministro de Relaciones Exteriores, coronel Joseph Beck, que deliberadamente no asistió a los festines del Consejo de la Liga de Naciones en diciembre, se propone ir a Ginebra la semana entrante con el objeto de ver al Ministro de Exterior francés, Pierre Laval, y discutir francamente las posibilidades de una cooperación más estrecha sin que esto haga peligrar la amistad polaca-alemana.

A pesar que generalmente se conoce la reconciliación polaco-germana como el motivo de las dudas sospechas de Francia, el Gobierno de Varsovia mantiene que París y Moscú deben de considerar ese paso como un esfuerzo constructivo para la paz europea.

NUEVAS LEYES PROMULGADAS EN PANAMA TIENDEN A ACABAR CON EL COMERCIO CHINO E INDIO ORIENTAL

CIUDAD DE PANAMA, enero 4. Una nueva ley aprobada inesperadamente por el Presidente Harmodio Arias al terminarse la sesión bienal de la Asamblea Nacional, dispone la nacionalización del comercio local, virtualmente arrojando este campo a los chinos e indios orientales que constituyen el núcleo principal del comercio panameño.

El reglamento y las cuotas son aplicables a todas las nacionalidades menos los panameños, pero generalmente se entiende que la medida va dirigida contra las actividades de los comerciantes orientales. Los indios de las Indias Orientales tienen acaparado todo el extensivo comercio del turismo mientras que los chinos controlan el negocio de las bodegas.

La ley, que entra en vigor inmediatamente, especifica que para cada 200 extranjeros de determinada nacionalidad el Gobierno dará licencia para una tienda de esa nacionalidad. Esto es, si hay mil indios orientales residentes en Panamá sólo se permitirán cinco tiendas bajo el reglamento de impuesto normal. Podrán haber otras operación, pero impuestos prohibitivos harían imposible su mantenimiento.

Los efectos de esta legislación se aplica, serán de vasta trascendencia. Por ejemplo, la calle Frontera que es el centro más importante de Colón, está lleno en su totalidad de tiendas orientales. Si se obliga a estos comerciantes a abandonar sus negocios, quedarían vacías cientos de tiendas, las cuales permanecerían en tal estado por muchos meses, a menos que el Gobierno panameño suministrara capital a los ciudadanos que quieran dedicarse al comercio.

Un problema similiar se suscitará de obligarse a los comerciantes chinos a abandonar sus tiendas. Estas tiendas son patrocinadas por el elemento más pobre. El total de sus ventas es pequeño. Miles de personas que viven aquí no poseen refrigeradores y se ven obligados a comprar la cantidad de comestibles que consumen cotidianamente.

Los chinos venden dos centavos de medio de mantequilla, pan, etc. Estas tiendas están esparcidas por todas las ciudades y pueblos. Abren sus puertas a las cinco de la mañana y cierran a las 10 de la noche. Difícilmente se encontrará otro grupo que pueda reemplazarlos.

De un modo concreto y terminante, el coronel Lindbergh acusó a Bruno Richard Hauptmann del secuestro y el asesinato de su hijito

No obstante las preguntas, un tanto impertinentes a veces, formuladas por el abogado defensor, y rechazadas algunas por el Fiscal, el aviador no perdió su ecuanimidad y estuvo siempre dispuesto a contestar. La defensa trató de hacer caer sospechas sobre alguno de los criados

FLEMINGTON, Nueva Jersey, enero 4. (AP).—El coronel Charles A. Lindbergh declaró hoy ante el Jurado que, a su juicio, Bruno Richard Hauptmann fué uno de los secuestradores de su hijo.

Con anterioridad afirmó que la voz de Hauptmann es la misma que oyó en el Cementerio del Bronx donde él y el doctor John F. Condon entregaron la suma de $50,000 que se exigía por el rescate.

Después, el coronel Lindbergh contestando a una pregunta que le hizo el abogado defensor del procesado, relativa a si creía que Hauptmann era culpable del secuestro y de la muerte de su hijo contestó con energía: «Lo creo».

Hauptmann, erecto en su silla, enrojeció, tragando con dificultad mientras el testigo afirmaba que su voz era la que había oído en el Cementerio del Bronx.

Llevando a cabo su anunciada intención de demostrar que un grupo de personas de la casa del coronel Lindbergh en Sourland Mountain había realizado el crimen, el abogado hizo pregunta tras pregunta al aviador acerca de las personas que se hallaban al servicio de su casa y de la residencia de los Morrow.

Hasta los movimientos e intenciones del doctor Condon, que negoció el rescate, fueron objeto de preguntas por parte del abogado.

A todas contestó Lindbergh con serenidad. Dejó la silla de los testigos después de la tres de la tarde.

Fué seguido por Charles F. Williamson, uno de los primeros policías que llegó a la residencia la noche del secuestro y por Mrs. Elsie Whateley, viuda del carnicero de Lindbergh, quien negó terminantemente que su esposo Ollie hubiera conocido al doctor Condon.

Dos horas y media duró la declaración y el interrogatorio a Lindbergh. El abogado defensor Reilly hizo preguntas al coronel aviador sobre distintas cuestiones, incluso acerca del caso de John Hughes Curtis, constructor de barcos de Norfolk, Virginia, convicto de haber creado obstáculos a las investigaciones para el esclarecimiento del secuestro. También preguntó al aviador si no creía que «la banda púrpura» de Detroit fuera culpable del secuestro.

Lindbergh contestó negativamente a esa pregunta.

También le hizo preguntas el abogado acerca de sus propias actividades respecto a las investigaciones así como a su actitud hacia la policía y las autoridades federales.

En una o dos ocasiones formuló preguntas a las cuales se opuso el Fiscal, pero Lindbergh en ningún caso se mostró reacio a contestar. Una de esas preguntas fué la siguiente:

«Es usted un funcionario de paz del Estado?» contestando negativamente Lindbergh, lo mismo que cuando le interrogó diciendo: «Está usted armado, coronel?».

Reilly interrogó minuciosamente a Lindbergh acerca de sus servidores: Betty Gow, Whateley y Violet Sharpe, así como de los criados de la casa Morrow.

Le preguntó asimismo si sabía que «Red» Johnson, que fué deportado más tarde, amigo de Violet Sharpe «había realizado la noche del crimen un viaje a Bridgeport y que en la parte zaguera de su automóvil se había encontrado una botella de leche».

«Sí, algo he oído de eso», replicó Lindbergh.

Manifestó Lindbergh que tenía completa confianza en las personas que prestaban servicio en su casa.

Y cuando se le preguntó si sabía que existiera alguna hostilidad contra él en la vecindad contestó que «no».

Después de interesarse por los detalles de la intromisión del doctor Condon en el caso, la publicación de sus anuncios en los periódicos poniéndose en contacto con los secuestradores y las cartas que recibió en contestación, Reilly preguntó si no se le había ocurrido pensar que la misma persona que insertaba los anuncios en los periódicos pudiera ser la que escribiera las cartas contestándolas.

«Creo que tal cosa es inconcebible prácticamente», contestó Lindbergh.

Dijo que el fusil que llevaba cuando salió de la casa después del secuestro para registrar los alrededores era el mismo que llevó en su vuelo por la América Central en 1927, agregando que en todos sus vuelos ha usado armas.

«Si hubiera alguna persona desleal en su casa, no habría sido fácil a cualquiera coger el baby, bajar las escaleras de los criados y entregárselo a otra persona que estuviera en el patio del garage, mientras usted y su esposa comían?» preguntó Reilly.

«Naturalmente que eso sería posible. Cualquiera de la casa podía tomar al niño de la cuna».

Reilly hizo más tarde preguntas acerca de los sirvientes de la finca de los Morrow en Englewood. Inquirió el nombre de Violet Sharpe, criada de los Morrow que se envenenó en junio de 1932, después de haber sido interrogada varias veces por la policía del estado acerca del secuestro.

«Sabía usted que ella tenía la costumbre de salir de paseo con Whateley?» preguntó Reilly.

«No», replicó secamente el aviador.

Mrs. Whateley, viuda del carnicero, se hallaba en la sala de la Audiencia, sentada junto a Betty Gow, esperando que le llegara el turno de declarar como testigo. Cuando fué llamada a prestar declaración, no esperó a que se le hiciera ninguna pregunta y dijo:

«Deseo hacer constar aquí, si puedo, que mi esposo no tenía la costumbre de salir de paseo con Violet Sharpe».

Reilly trató de obtener de Lindbergh una descripción del estado de ánimo de Miss Gow cuando se descubrió el secuestro. El aviador dijo que «su voz delataba su excitación», pero que no lloró ni sufrió ningún ataque de histerismo».

Reilly aparentó sorprenderse.

«Y a juzgar por todas las indicaciones —dijo— ella sentía un gran afecto por el niño y el niño lo sentía por ella».

El abogado defensor preguntó después a Lindbergh si creía que más de una persona había realizado el secuestro del niño.

«Nada conozco que me indique de manera definitiva que hubiera más de un hombre», contestó el aviador.

Agregó que nunca creyó que los contrabandistas de licores o la gente del bajo mundo le robasen su hijo. Al tiempo de ocurrir el secuestro no tenía la menor noticia acerca de la «banda de púrpura» y que si había entrado en tratos con Irving Bitz y Salvatore Spitale, individuos que habían tenido que ver con la justicia, era con el propósito de agotar todos los esfuerzos para recuperar a su hijo.

También le preguntó si el doctor Condon conocía los símbolos que aparecían en las cartas reclamando el rescate y Lindbergh contestó que no sabía apenas gran cosa de eso.

El doctor Condon, manifestó, no vió los símbolos hasta el momento en que recibió una carta del secuestrador y telefoneó a la casa del coronel en Hopewell.

Mrs. Whateley, que era cocinera de la casa de Lindbergh en Sourland Mountain cuando ocurrió el secuestro, protestó con indignación, al tocarle el turno de declarar, contra los esfuerzos del abogado defensor de mezclar a su difunto esposo en el asunto.

Al ser preguntada por el abogado acerca de la conducta de su esposo en 1931, antes del secuestro, contestó en tono destemplado.

Reilly le preguntó si no era «verdad» que Whateley, estando en New Rochela con su esposa en 1931, trató al doctor John F. (Jafsie) Condon, quien con el coronel Lindberh entregó la suma de $50,000 en un cementerio del Bronx.

«Eso no es verdad», replicó la testigo «Mi esposo no trató al doctor Condon.»

«Donde se conocieron por primera vez», insistió Reilly.

«Jamás se trataron. El le vió en la casa de Lindbergh. Ignoro si alguna vez habló con él.»

Siete personas que se hallaban sobre bloques de hielo, salvadas

BARRIE, Ontario, enero 4. AP.—Siete individuos que se hallaban a la deriva en dos islotes de hielo que se desprendieron del helero a la sazón de estar pescando en las orillas del lago Simcoe, fueron rescatados tres de ellos, contando un niño de siete años, por un avión, y los restantes andando sobre la nieve hasta llegar a un paraje cercano a tierra.

Los bloques flotaron con ellos encima durante más de 24 horas. Dos de los individuos que se encontraban en el bloque que llegó a la orilla, se habían unido a los restantes, al fracasar sus esfuerzos de salvarlos. La lancha de gasolina en que realizaron el esfuerzo quedó desgobernada entre los bloques.

Ninguno sufrió mal alguno, debido a que desde los aviones de la gendarmería del Canadá les arrojaron mantas y café caliente, en termos

EL PRESIDENTE VELASCO IBARRA PERMANECERA EN GUAYAQUIL QUINCE DIAS

GUAYAQUIL, enero 4. (AP.).—El Presidente Velasco Ibarra se encuentra en esta ciudad, donde según manifestaciones de las personas que le acompañan permanecerá en Guayaquil quince días.

El Presidente visitó hoy los cuarteles, quedando altamente complacido del estado en que se hallan.

Informaciones de Quito dan cuenta de que se ha descubierto una malversación de fondos en la Escuela de Aviación, por lo que el gobierno ha acordado reorganizarla.

Nazis y anti-nazis tendrán sendas manifestaciones en la capital del Sarre, el domingo

El Fuehrer y canciller dictador alemán, Hitler, se halla dispuesto a poner término a la campaña de falsedades que, según los círculos alemanes se realiza contra el III Reich

SAARBRUECKEN, enero 4. (AP).—La Comisión Gobernadora ha concedido permiso a los nazi del «Deutsche Front» para que celebren una manifestación política el domingo, a las diez de la mañana, debiendo terminar a las doce, en esta ciudad. Los adversarios del nazismo, podrán congregarse en otro paraje de la población, a varias millas de distancia, a las dos de la tarde. Los nazi vendrán, en marcha sobre la ciudad, en ochenta trenes especiales, y los antinazi en quince trenes.

Las dos facciones luchan vehementemente por conquistarse el favor del electorado, intrigando en cuanto pueden desde ahora, por restar recursos al adversario. Los nazi han logrado impedir hasta ahora que la reguladora municipal de leche venda a los antinazi 3,000 cuartos de leche, que se distribuirían en la manifestación. Además, están pagando a los saarlandeses que han regresado de los Estados Unidos, el alojamiento y el condumio, tras de haberles facilitado el venir de las más lejanas ciudades de la Unión a participar en la justa plebiscitaria del 13 de enero. La imposibilidad de obtener cambio alemán, ha causado graves trastornos a los emigrados, que han tenido que hacer cola para coger pan, en las filas de desocupados.

HITLER RESUELTO A PONER TERMINO A LA CAMPAÑA DE FALSEDADES QUE, SEGUN LOS CIRCULOS ALEMANES, SE HA MOVIDO CONTRA EL TERCER REICH EN EL EXTERIOR

BERLIN, enero 4. (AP).—En los círculos oficiales no se oculta que la reunión celebrada ayer en la Opera Nacional de Berlín, a la cual asistieron las más altas representaciones del Partido Nacional Socialista y de la nación, ha dejado satisfecho al Fuehrer Hitler, quien ahora habrá de poner en actividad los recursos con que se cuenta en Alemania, para impedir que se continúe por la prensa extranjera en la «mentida propaganda que contra el Tercer Reich se hace en el extranjero».

Circulan los más divergentes rumores. Uno de ellos consigna que se darán de baja veinte mil miembros del Partido, que no son todo lo disciplinados y morales que el Fuehrer requiere; que se adoptará una línea para el caso de que el plebiscito del Sarre no produzca una fórmula para la reintegración del territorio al Reich, y un procedimiento para detener los infundios cursados al exterior.

«En el extranjero ha comenzado una nueva campaña de falsedades relacionada con el Sarre»—dícese que se informó a Hitler, el cual procedió entonces a la convocatoria de esta reunión para anular tales propagandas.

UN MERCANTE FRANCES DETENIDO EN HALIFAX POR UNA RECLAMACION

HALIFAX, enero 4. (AP.)—El vapor belga «Emile Francqui», se encuentra detenido en este puerto por orden de un tribunal del Almirantazgo.

Los propietarios y agentes del remolcador «Ban Shee» se han dirigido a dicho tribunal, manifestando que ayudaron al salvamento del referido mercante frente a Nova Scotia y reclaman el pago de $75.000.

DOUGLAS FAIRBANKS SE NIEGA A DECIR NADA DE ASUNTOS PRIVADOS

PARIS, enero 4. (AP.)—Douglas Fairbanks, a su llegada a esta capital, declaró que se dirige a Génova para tratar de la adquisición de un yate y que luego pasará una temporada en los Alpes suizos, para acabar allí el invierno. Cuando se le preguntó por Lady Ashley y Mary Pickford, respondió:

—No acostumbro a hablar de mis asuntos privados.

Se espera que de un momento a otro se libre una batalla decisiva en el Chaco Boreal

Mientras el alto mando boliviano dice que los terribles ataques lanzados en Ibibobo y Capirenda fueron rechazados, Paraguay asegura que está ganando terreno hacia Villa Montes

BUENOS AIRES, enero 4. (AP).—Las noticias bolivianas y paraguayas de esta noche acerca de los acontecimientos en el Chaco son contradictorias, pero todo indica que la esperada batalla decisiva puede comenzar dentro de unas horas.

Los bolivianos anuncian que ha habidos violentos combates en Capirenda e Iribobo y que han logrado contener el avance del enemigo.

Los paraguayos insisten en que sus tropas están ganando terreno a lo largo del camino hacia Villa Montes y Carandaity. Las noticias de La Asunción agregan que se ha combatido duramente a quince millas de Villa Montes, donde los bolivianos, según parece, están fuertemente atrincherados y apoyados por artillería, lo que hace imposible casi, el avance.

La situación de Capirenda se considera delicada por los observadores paraguayos, quienes esperan su caída de un momento a otro, expresando que la toma de La Parhos ha debilitado las defensas de Capirenda.

No se ha publicado ningún comunicado oficial de La Asunción, pero en los círculos militares se dice que se están librando importantes acciones militares en todos los sectores, y que Villa Montes es atacado por tres lados.

Los oficiales paraguayos dicen que sus veteranos fácilmente derrotan a los destacamentos bolivianos últimamente movilizados. Agregan que los combates que se libran actualmente se sostienen principalmente por veteranos bolivianos.

LOS ATAQUES PARAGUAYOS EN IBIBOBO Y CAPIRENDA RECHAZADOS

LA PAZ, Bolivia, enero 4. (AP).—El ministerio de la Guerra ha informado esta noche que en distintos frentes se ha combatido duramente.

«Una tras otra, olas de atacantes paraguayos fueron lanzados al asalto en los sectores de Ibibobo y Capirenda, dice el ministro, para caer bajo el terrible fuego de los defensores bolivianos.»

A las cinco de la tarde se continuaba luchando en Capirenda, agrega el comunicado, habiendo intensa lucha en otros sectores.

El comunicado, que califica de importantes los combates de Ibibobo y Capirenda, dice que los ataques paraguayos no han servido más que para causar grandes bajas al enemigo, pues las fuerzas bolivianas rechazaron en todos los casos los asaltos.

PERSIA ESTA DISPUESTA A SOMETER A ARBITRAJE SU PROBLEMA CON EL IRAK

GINEBRA, enero 4. (AP.)—Según se deduce de la correspondencia diplomática publicada en el día de hoy, Persia se encuentra en disposición de someter al arbitraje la cuestión de fronteras que con el Irak mantiene. El gobierno persa, en respuesta de una protesta del Irak, en relación con la supuesta violación de sus confines por los persas, se muestra conciliador y dispuesto a resolver amistosamente el conflicto.

CUATRO HERIDOS EN UN CHOQUE CON COMUNISTAS EN SANTIAGO DE CHILE

SANTIAGO, Chile, enero 4. (AP).—Resultaron cuatro heridos en una colisión en el Parque Cousiño entre las tropas de choque de los nazis chilenos y los comunistas, al arrancar los primeros un árbol marxista. Los milicianos también intervinieron en la trifulca, generalizándose la lucha. El Ministerio del Interior no dá importancia alguna a este tumulto. Los heridos fueron recogidos por la policía.

Gestiones para la reconciliación de Carol y Elena

El ex-jefe del gobierno y exprofesor de Carol, Jorga interviene en ese asunto

BUCAREST, Rumania, enero 4. (AP.)—Poderosas influencias se están poniendo en juego con el fin de reconciliar al Rey Carol y a la Princesa Elena de Grecia.

El personaje que interviene más directamente en las gestiones que se hacen a ese fin es el anciano Nicolás Jorga, ex jefe del gobierno y ex profesor de Carol, quien se propone invitar a la Princesa Elena que abandone su destierro en Florencia (Italia) y asista a los actos públicos que han de celebrarse con motivo de la inauguración de un nueva ala de la Universidad que lleva el nombre de la Princesa Valeni de Murte.

El Rey Carol también asistirá a las ceremonias y el ex primer ministro confía en hacer de modo que los esposos se reúnan.

El plan de Jorga, según se tiene entendido, será estudiado en una reunión familiar de las realezas yugoeslava y rumana en la residencia real de Sinaia, el 25 de este mes.

PILOTO MILITAR PERDIDO EN LOS ANDES COLOMBIANOS

BOGOTA, enero 4. (AP.) — Las autoridades están organizando la búsqueda del avión militar pilotead por el Tte. Durán, q. se perdió en el trayecto de esta capital a California.

M.E.C.D. 2016

No publicaremos ningún trabajo que no sea realizado por nuestros fotógrafos, que estarán debidamente identificados con el carnet del Diario de la Marina

DIARIO DE LA MARINA

HABANA, SABADO, 5 DE ENERO DE 1935

SUPLEMENTO DIARIO EN ROTOGRABADO, DE ACTUALIDAD MUNDIAL TELEFONO M-3775

LAS CAMISAS ROJAS del Ministro de Agricultura, Tomás Garrido, de México, dieron muerte alevosa a cinco católicos en el antiguo barrio de Ciudad México conocido por Coayacán. Uno de los bárbaros atacantes fué muerto por la furia del pueblo embravecido que se vió atacado. En esta tragedia fué muerta una infeliz mujer. Las "camisas rojas" habían preparado la masacre con anticipación, invadiendo el barrio y comenzando a disparar. Mostramos en camillas, colocadas en el pueblo, los cuerpos de las víctimas (Foto D. M.)

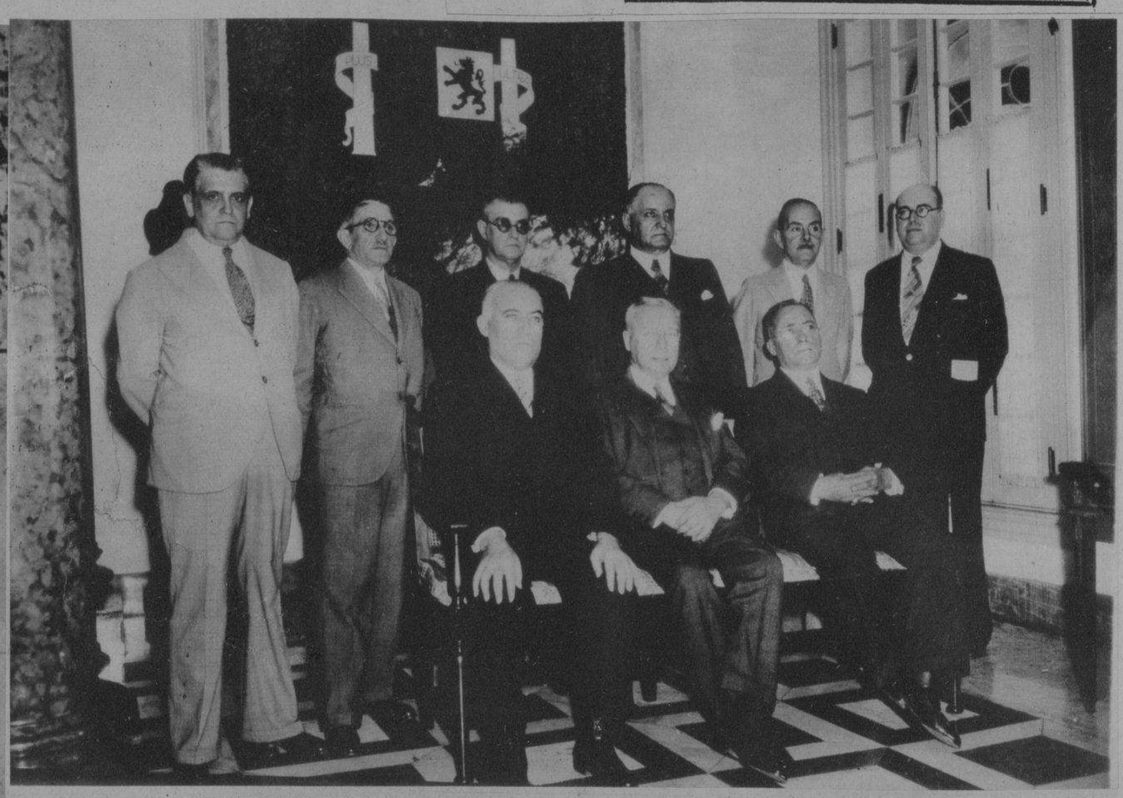

CON MOTIVO del Año Nuevo, los presidentes de sociedades españolas visitaron—para felicitarle—a don Luciano López Ferret, Embajador de España en Cuba. La foto muestra al ilustre y querido diplomático rodeado de varios distinguidos visitantes (Foto D. M.)

ASPECTO que presentaba el Cementerio de Colón, en el lugar donde están enterrados los restos de Pío Alvarez, durante la peregrinación de ayer en que hizo fecha de su muerte alevosa. Sus compañeros de ideales, sus amigos, admiradores y su nunca consolada madre acudieron a rendir un homenaje de recuerdo al bravo muchacho (Foto D. M.)

EN LA CATEDRAL tuvo efecto ayer una solemne misa ofrecida a la memoria de Pío Alvarez, revolucionario que cayera en su lucha contra la Dictadura. En esta foto, en la que se respira emoción, aparece su señora madre, la hermana de Pío Alvarez, y las madres de Alpízar y González Rubiera, que también ofrendaron, como muchos otros, sus vidas por la causa de la libertad (Foto D. M.)

COMO APARECIA la tumba donde se guardan los restos de aquel valiente revolucionario que ofrendó su vida en aras de la libertad y por despojar a Cuba de las garras de la tiranía machadista (Foto D. M.)

PRESIDENCIA de la Asamblea Nacional de Veteranos, llevada a efecto el pasado jueves, a la que asistieron distinguidas personalidades del veteranismo. La mesa dirigente del acto estaba integrada por los señores coronel Guillermo Swayer; los generales Menocal, Varona, Sánchez Agramonte, Hernández y Mendizábal; los coroneles Primelles, Sardiñas y Semidey y otros. Aparece haciendo uso de la palabra el conocido abogado doctor Pedro Herrera Sotolongo (Foto D. M.)

EN EL CENTRO Nacional de Veteranos de la Independencia tuvo efecto recientemente una magna asamblea en la que se tomaron importantísimos acuerdos. La lente de nuestro repórter gráfico logró esta impresión del público que asistió al acto (Foto D. M.)

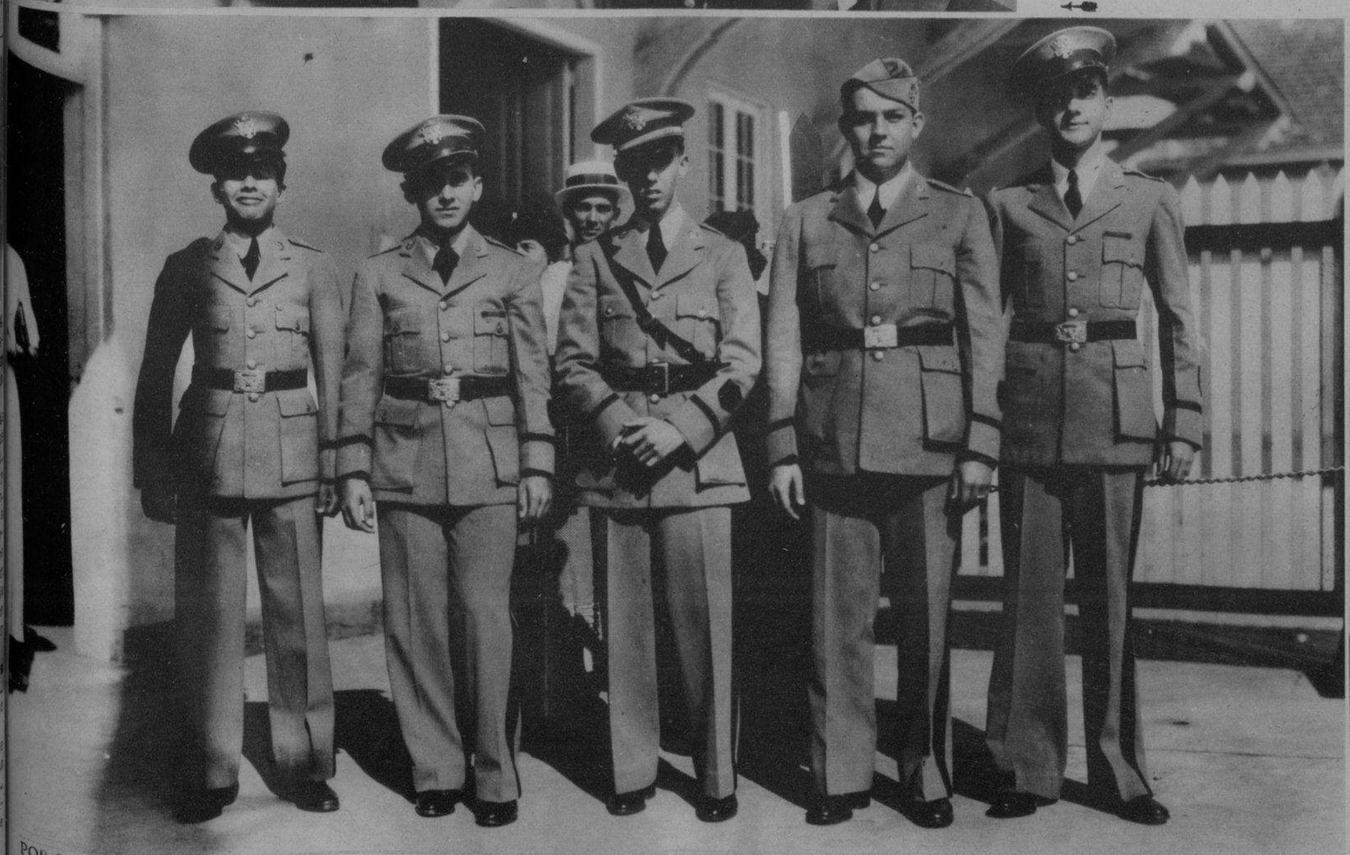

POR LA VIA AEREA embarcaron rumbo a los Estados Unidos los jóvenes estudiantes de una Academia Militar, Tonny de la Torre, Raúl Ross, Enriquito Callado, Faustino Albuerne y Santiago Fernández Guerra. A despedirlos acudieron los familiares de los jóvenes estudiantes (Foto D. M.)

LA NOTABLE pianista, señora Flora Mora de Giró, llegó ayer de un viaje artístico realizado en las principales ciudades de Suramérica, a bordo del vapor "Pennsylvania". A los muelles acudieron a recibirla su esposo, el señor Enrique Giró, y la señora Rosa G. viuda de Giró (Foto D. M.)

M.E.C.D. 2016

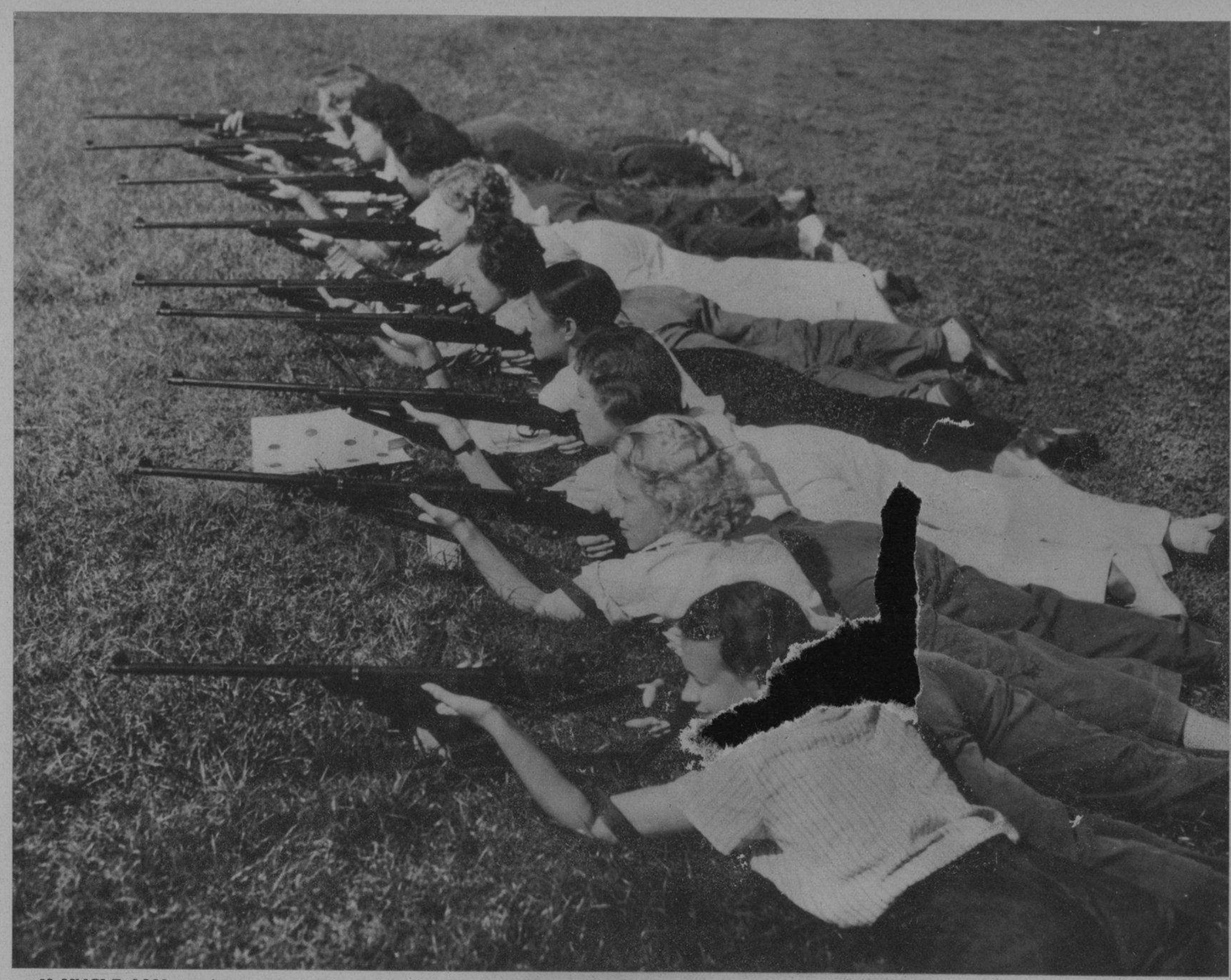

SI UNCLE SAM necesitara un grupo de mujeres, buenas tiradoras para que le defendieran en caso de guerra, nada mejor que estas muchachas pertenecientes al alumnado de la Universidad de Hawaii. Una de las pertenecientes al team realizó la hazaña —notable en una mujer— de anotar 99 blancos de 100 (Foto Wide World)

GLORIA MORGAN VANDERBILT, de 10 años de edad, aparece en esta foto acompañada de sus dos guardianes, el día que llegó a casa de su madre, situada en la calle 72, en New York. Como saben nuestros lectores, la pequeña Gloria le fué quitada a su madre después de una larga lucha judicial y entregada a su tía, la señora Payne Whitney. Sin embargo, el juez permitió que la niña pasara el final de semana con Mrs. Morgan Vanderbilt, siendo ésta la primera visita que le hace en un mes (Foto Wide World)

ALGO NUEVO.—Es la pijama de playa que usa en Palm Springs, California, la gentilísima Lola Lane, actualmente la señora de Al Hall. La célebre actriz de la pantalla llamó mucho la atención entre la colonia de artistas de cine, que por esta época del año se congrega en la famosa playa californiana (Foto Wide World)

EN TOKIO.—Koki Hirota, Ministro de Relaciones Exteriores del Japón, cuando dirigía la palabra al team de esgrima de California, compuesto por japoneses ciudadanizados americanos. El referido Ministro aconsejó a los deportistas que siempre mantuvieran las mejores relaciones de amistad entre los Estados Unidos y el Japón (Foto Wide World)

WILLIE Mac Farlane, de New York, haciendo una jugada difícil de golf, cuando tuvo que entrar en el agua para sacar una pelota por él lanzada hasta la orilla misma de la playa de Nassau. Este hecho raro en el deporte mencionado ocurrió recientemente mientras se jugaba el Campeonato Libre Británico Colonial con premio de 5.000 dólares, cantidad que ganó el excelente golfista Bobby Cruickshank (Foto W. World)

MOSTRAMOS en esta foto al Canciller Adolfo Hitler, acompañado de altos dignatarios de su Gobierno, saludando al estilo nazi en los instantes que la bandera alemana era colocada en el nuevo barco de pasajeros botado al agua recientemente en el puerto de Bremen. El buque en cuestión se llama "Scharnhorst" y hará la ruta del Asia por la famosa compañía de la German Lloyd. El nuevo "paquebot" tiene 18.000 toneladas de desplazamiento, mide 186 metros de largo por 22.5 de ancho y podrá andar a una velocidad de 21 nudos por hora. Fué durante la vuelta de esta ceremonia que el tren que conducía al Fuehrer y a la comitiva chocó con un "bus", muriendo en el accidente 14 pasajeros (Fotos Wide World)

M.E.C.D. 2016

EL GRAN EMANCIPADOR.—Nueva estatua de Abraham Lincoln—en bronce—debida al excelente escultor Henry Hering, que esrá colocada en el parque de la Universidad—cerca d/l monumento a la memoria de la Gran Guerra Mundial—de la ciudad de Indianapolis. El Presidente emancipador de esclavos tiene su mano levantada, como si dijera su célebre frase de "tened fe en mí", frase que pronunció durante la cruenta lucha que sostuvieron los Estados del Norte y del Sur (Foto Wide World)

CUANDO EL PILOTO Ralph Virden aterrizó con su gran aeroplano de transporte en el campo de aviación de Boening, en Seattle, Estado de Washington, acabando de completar su millón de millas recorridas en el control del aparato, se encontró con su hijo, que también siente inclinación a la mecánica, esperándolo para congratularlo en un auto por él mismo diseñado y fabricado (Foto Wide World)

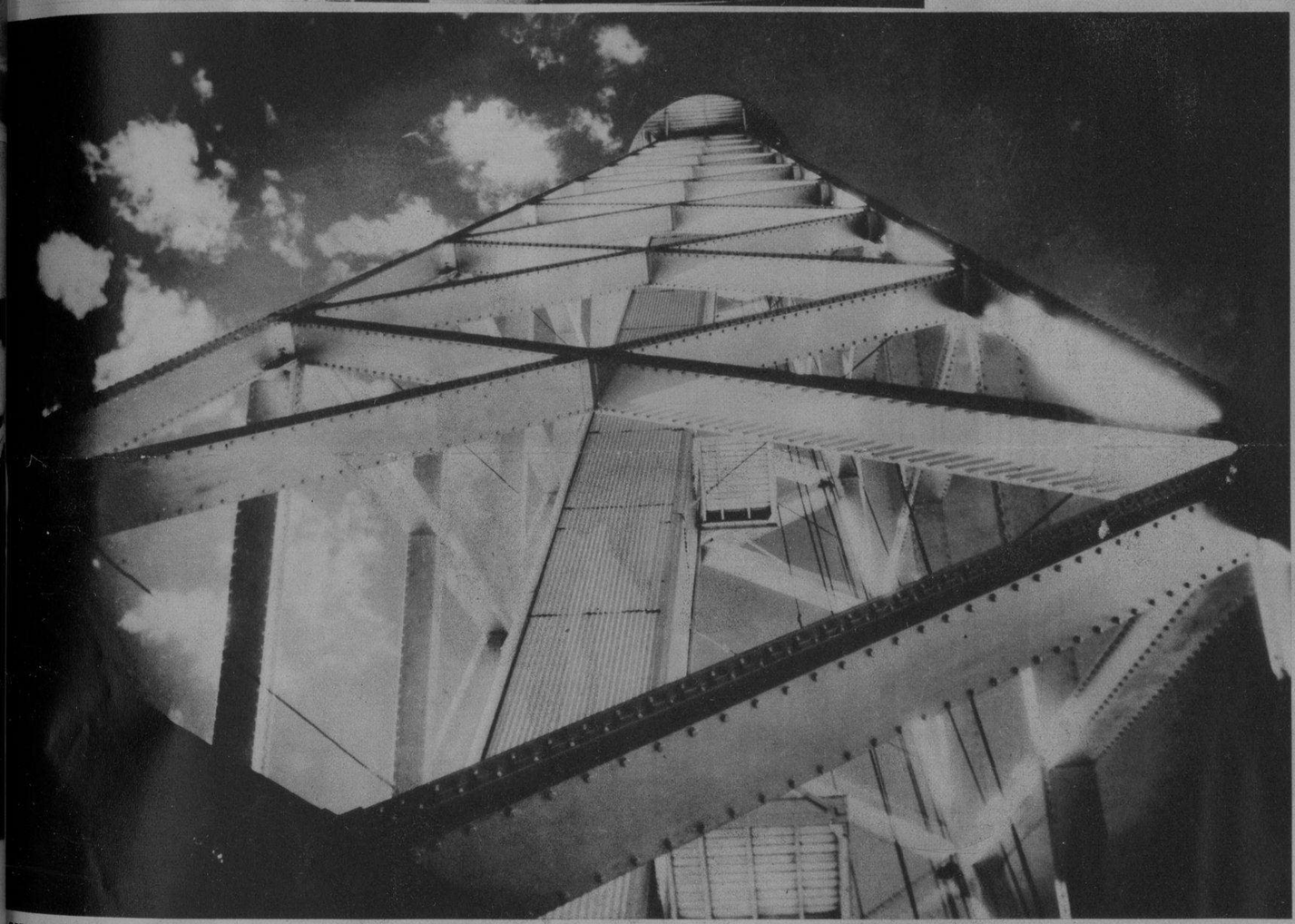

SITUADO EN UNO de los más elevados picos de la Sierra Madre, en la montaña Wilson, y a una altura de 6.000 pies, el observatorio allí erigido sigue siendo la atracción de los hombres de ciencia del mundo que se dedican a la astronomía. El "staff" científico que labora en el observatorio es de 20 personas, asistidas por un bibliotecario y doce ayudantes. Uno de los muchos aparatos que se encuentran en el observatorio y que representa por si solo una maravilla, es un telescopio cuya construcción costó poco más de 600.000 pesos. En esta foto mostramos un ángulo del observatorio solar que se encuentra enclavado en Mount Wilson (Foto Wide)

IN MEMORIAM.—Tres urnas conteniendo las cenizas de Salom Andre y sus compañeros, Nils Strindberg y Knut Frankel, cuyos cuerpos fueron encontrados en las Islas Blancas en el año de 1930, recibieron sepultura en el Cementerio de la ciudad de Stokolmo, junto a un monumento levantado a su memoria (Foto Wide World)

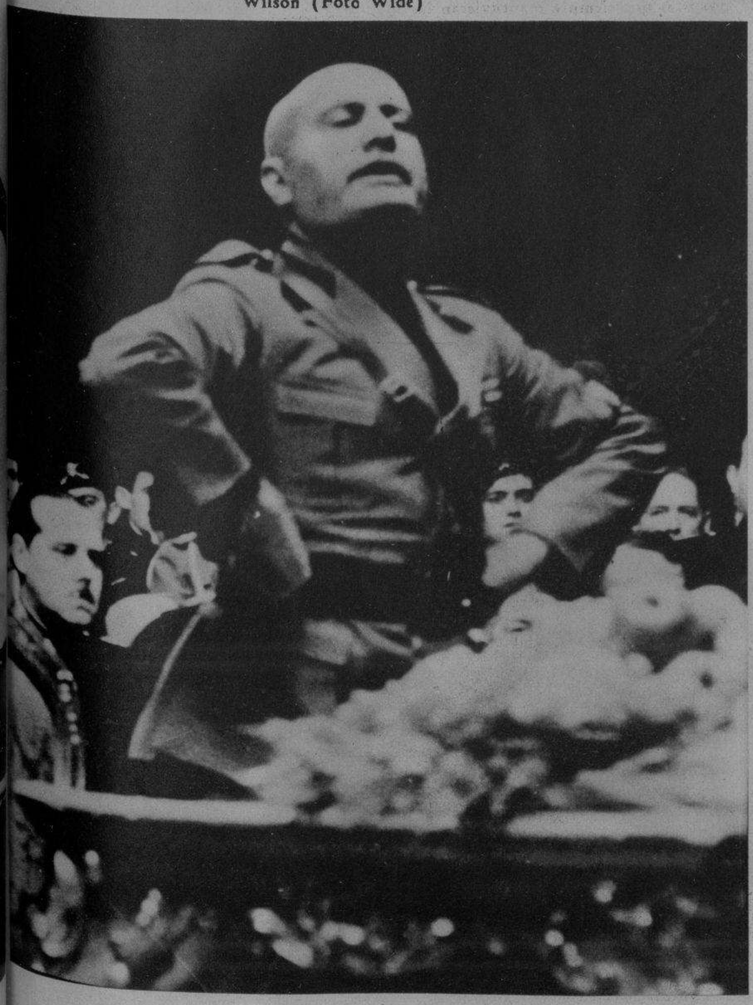

EL DUCE HABLA. — El Premier de Italia, Benito Mussolini, aparece en esta impresión fotográfica en una de sus clásicas actitudes cuando dirigía la palabra a una gran asamblea en Roma. El discurso que pronunció el Duce tuvo ocasión con la entrega de los premios a aquellos campesinos que mayor cantidad de trigo sembraron durante el pasado año de 1934 (Foto W. World)

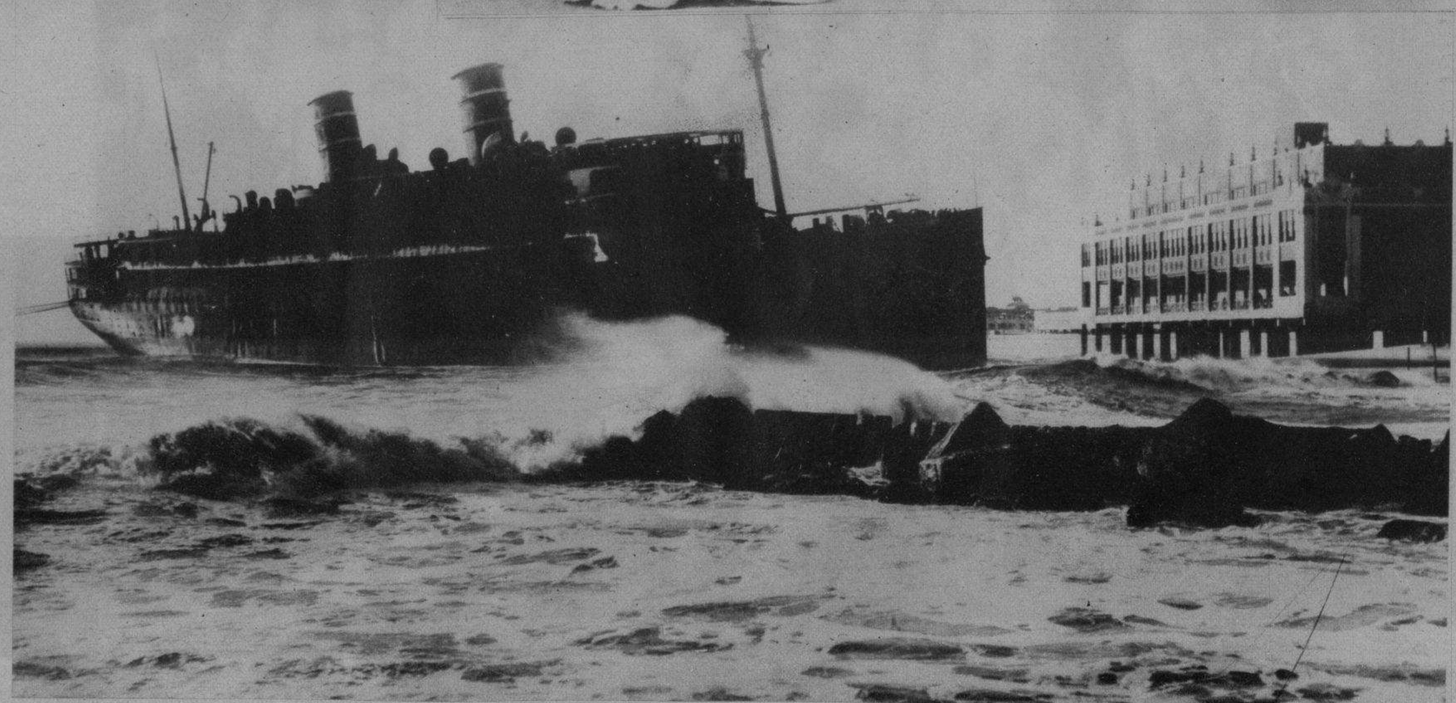

VIENTOS huracanados han impedido los trabajos del salvamento del casco calcinado del "Morro Castle", que se encuentra, desde el desastre, en la playa de Asbury Park, N. J. Mostramos en esta foto al desdichado barco enterrado en la arena (Foto Wide World)

M.E.C.D. 2016

CASIMIR INGLES
Petronio
SELECTO ENTRE LO SELECTO
PIDALO A SU SASTRE
Sobrinos de Nazábal
Importadores de PAÑOS
Muralla 70
Anuncios "VICTORIA" • U-5298 • HABANA

La Instantanea de la Suerte.

ESTA FOTO PERTENECE a la ciudad de la Habana y la persona que aparece enmarcada con el círculo, es la agraciada por la REAL SILK con UN ESTUCHE DE EXQUISITOS BOMBONES DE LA "CASA ARMADA": debiendo pasar por la Oficina de la REAL SILK, Plácido No. 3, frente al Parque de Albear, a fin de recoger su REGALO. Los Representantes de la REAL SILK están debidamente autorizados para informar a nuestra distinguida clientela de cómo obtener este OBSEQUIO, que solamente será por todo el mes de ENERO. Llame al M-6023 o la Oficina de la localidad donde usted reside. Al personarse, debe presentar el ROTOGRABADO del DIARIO DE LA MARINA, único medio que tendrá para identificarse (Foto D. M.)

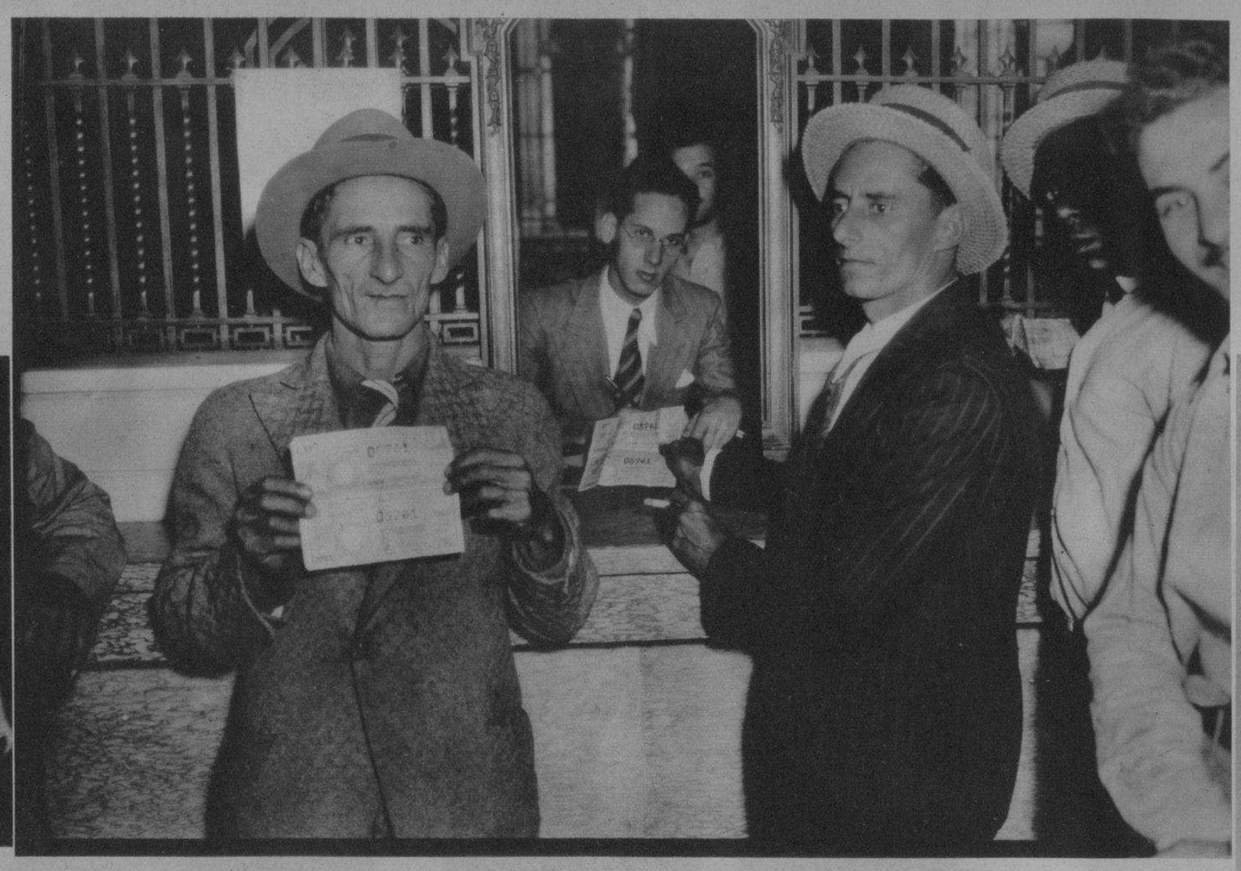

ANTE LA TAQUILLA de la Renta Nacional de la Lotería, emocionados, aparecen en esta foto de gran interés humano, los señores José Estrada Morales y su hermano Alejandro, dos honrados trabajadores que fueron visitados por la diosa Fortuna, logrando sacarse el premio mayor del último sorteo. Ante un empleado de la Renta se hizo la comprobación correspondiente

PARA SUS MUEBLES TUMBLER
EL PULIMENTO ULTRA-MODERNO PARA LA MUJER MODERNA

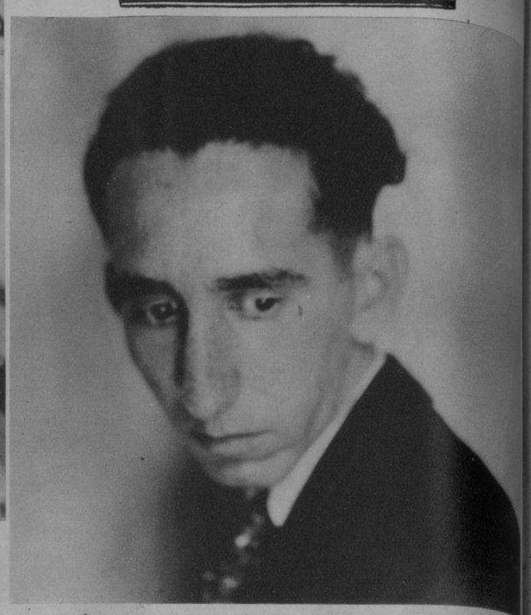

EL SEÑOR Gilberto Ferret, notable siluetista y dibujante que en breve embarcará para la ciudad de Miami, lugar donde inaugurará una exposición de cuadros de asuntos típicos cubanos (Foto D. M.)

LOS FELICES hermanos Estrada, trabajadores que tuvieron la dicha de sacarse el premio mayor, después que cobraron las cuatro fracciones de que eran poseedores celebraron el acontecimiento en la mesa de un café cercano a la Renta de la Lotería Nacional, y allí saborearon sendos vasos de la famosa Cerveza Polar en compañía de varios amigos (Foto D. M.)

POCOS momentos después de haber sido comprobado que las fracciones de los obreros señores José y Alejandro Estrada Morales estaban premiadas con el "gordo", el Tesorero de la Renta, señor Guillermo Martínez, hizo entrega a los agraciados del importe del premio ascendente a 3.000 pesos, correspondientes a cuatro fracciones del número 5.761 (Foto D. M.)

LA HERMOSA residencia del millonario americano, Mr. Dupont, que posee en la playa de Varadero, de cuyo lugar sustrajeron un grupo de desconocidos un barril de clorato y 240 libras de dinamita. Los ladrones para realizar su fechoría secuestraron a un chofer y maniataron al sereno de la finca. Como es sabido, M. Dupont es conocido en los Estados Unidos como el "rey de la dinamita" (Foto D. M.)

LOS HERMANOS Estrada, obreros laboriosos, hombres modestos y agradecidos, acudieron a la popular vidriera del café La Isla, de Galiano y San Rafael, lugar donde adquirieron el billete premiado. En esta foto mostramos a los agraciados saludando al empleado del Sr. Cándido Souto, propietario de la famosa vidriera expendedora de billetes, que en tres sorteos, del 12 de diciembre a la fecha, ha dado 145.000 pesos en premios, pues también fué vendido en la afortunada vidriera de La Isla en la fecha indicada el número 24.855 (Foto D. M.)

GRAFICAS DE VILLACLARA.—Aspecto del banquete ofrecido por los señores miembros de la Asociación Nacional de Colonos en uno de los mejores restaurants de la referida ciudad. La Asamblea Nacional tuvo efecto recientemente, tomándose importantes acuerdos (Foto D. M.)

DOCTOR Zenón Zamora, Subdirector del Hospital "Freyre de Andrade" y competente cirujano, que sus múltiples triunfos profesionales lo han colocado ya en el sitial de los consagrados de la cirugía cubana (Foto D. M.)

EL LINDO niño José Gutiérrez y Zorrilla, quien días pasados cumplió tres años de nacido. Pepito fué muy agasajado por sus amiguitos (Foto D. M.)

EL PROXIMO 11 de los corrientes celebrará su función de honor en el Teatro Principal de la Comedia, la gentil bailarina cubana, señorita Chela Castro. El acto, al que asistirá un gran público amante de lo bello y clásico, tendrá lugar a las cinco y media de la tarde del expresado día (Foto D. M.)

M.E.C.D. 2016