1A SECCION

El DIARIO DE LA MARINA es el periódico más antiguo de Cuba. Fué fundado en el año mil ochocientos treinta y dos.

SERVICIOS ESPECIALES DE ESPAÑA

DIARIO DE LA MARINA

SERVICIO DE ASSOCIATED PRESS. Esta queda autorizada para usar nuestro servicio y noticias de información.

HILO DIRECTO CON NUEVA YORK

1A SECCION

AÑO CIENTO DOS.—NUM. 320 ACOGIDO A LA FRANQUICIA POSTAL LA HABANA, JUEVES, 27 DE DICIEMBRE DE 1934.—SANTOS JUAN Y MAXIMO TIEMPO PARA HOY: BUENO. PRECIO: 5 CENTAVOS

"NINGUN PAIS TIENE LA OPORTUNIDAD DE CUBA PARA SALIR DE LA DEPRESION ECONOMICA" DECLARA HAMILTON FISH.

Sumner Welles, agrega, dedica su tiempo a la prosperidad de América y en particular de Cuba

Dice que la única queja que ha escuchado contra el Presidente Mendieta es que no es bastante enérgico en el empleo de la fuerza para suprimir a los terroristas

(Por John SNURE, Redactor del New York Herald-Tribune)

WASHINGTON, diciembre 26.—El representante Hamilton Fish, de la Comisión de Relaciones Exteriores de la Cámara, que acaba de regresar de un viaje a Cuba y Haití, expuso hoy su conformidad con el programa de la administración de Roosevelt hacia Cuba y los países hispanoamericanos.

«Aunque difiero en muchas de las características socialistas, irrealizables e injustas de la presente administración democrática—dijo el representante republicano Mr. Fish—me complace apoyar su bien meditado programa de paz, de progreso y de prosperidad hacia Cuba y todas las repúblicas de la América Central y del Sur».

Contrastando la presente situación con la política seguida por anteriores administraciones, incluso la de Henry L. Stimson, ex Secretario de Estado, el representante Fish dijo:

«Me veo obligado a admitir a mi pesar, que las anteriores administraciones republicanas permitieron que los grandes intereses financieros de Nueva York, guiados frecuentemente por objetivos egoístas, explotasen al pueblo cubano mediante el logro de concesiones a cambio de empréstitos al régimen de Machado. El hecho cierto ha sido que algunos de nuestros Secretarios de Estado han preferido mezclarse en los asuntos de la Manchuria y bombardear al Japón con notas, que atender a lo que ocurría en Cuba, a nuestras mismas puertas.»

Mr. Fish agregó que con la retirada de los soldados de infantería de marina americana de Nicaragua y Haití y la abrogación de la Enmienda Platt, los Estados Unidos «se han pronunciado de manera definitiva contra la política de intervención y de fuerza que había sido la principal razón para el fomento de la propaganda anti-americana en los países latinos y de la creencia de que existía una nación imperialista que trataba de adquirir territorios y explotar a las naciones más débiles.»

Durante su estancia en la Habana, el representante Fish fué huésped del Presidente Mendieta de Cuba.

El representante Fish, después de indicar que Cuba y los Estados Unidos «están inseparablemente unidos por fuertes lazos económicos y comerciales», dijo:

«Ningún país de la América del Norte y del Sur tiene la oportunidad de salir más pronto de la depresión que Cuba, en vista de la cuota azucarera y del reciente Tratado Comercial con los Estados Unidos. El Sub Secretario de Estado Sumner Welles ha consagrado su tiempo, su experiencia y su habilidad al fomento de la paz, la tranquilidad y la prosperidad en la América Latina, pero muy especialmente en Cuba. La tragedia de ese país consiste en que el pueblo cubano, debido a la supresión de sus derechos y libertades bajo el régimen de Machado, se encuentra imbuído de ideas revolucionarias. No existe razón alguna para una revolución armada contra el Gobierno provisional del Presidente Mendieta, hombre de gran carácter, honrado y honorable en todos sus tratos y consagrado al bienestar del pueblo cubano. La única queja que he escuchado contra él en mi visita a Cuba ha sido de que no es bastante enérgico en el uso de la fuerza para suprimir las actividades revolucionarias de los terroristas radicales y comunistas.

«Desde Cuba pasó en vuelo a Haití, donde fué huesped de Norman Armpur, Ministro Americano en Port au Prince, que ha hecho más para fomentar las amistosas relaciones entre los Estados Unidos y Haití que los marinos americanos en veinte años. La Guardia Nacional Haitiana, adiestrada por marinos, es una fuerza disciplinada y bien equipada, suficiente para mantener el orden en Haití. Ni se habla ni se piensa en una revolución en ese país, donde las revoluciones durante más de un siglo fueron el pasatiempo de los políticos.»

IMPRESIONES

«Asesino alevoso, ingrato a Dios y enemigo de los hombres es el que, so pretexto de dirigir a las generaciones nuevas, les enseña un cúmulo aislado y absoluto de doctrinas, y les predica al oído, antes que la dulce plática del amor, el evangelio bárbaro del odio».

Estas palabras de Martí ¡explican tantas cosas! «Un ejemplo aislado y absoluto de doctrinas» en inteligencias poco cultivadas, seguido del «evangelio bárbaro del odio», hace, de los hombres, fieras, fieras mil veces peores que las que se disputan la comida a dentelladas en la selva frondosa; ¡porque son fieras con malicia!

Por eso no tuve que frotarme los ojos (para ver si era alucinación o realidad) cuando leí el párrafo éste de un escrito de los empleados de «Armour»: «Queremos hacer constar que no tenemos nada que agradecer a José Ignacio Rivero, el director del DIARIO DE LA MARINA, el que siempre se ha distinguido por su odio a la clase trabajadora, y que ahora, viendo posibilidades de propaganda de su cacareado diario, trata de aparecer de acuerdo con el Gobierno, como el paladín de nuestra causa, robando de este modo el triunfo de toda la clase trabajadora, etc».

Lo leí y me dije, parodiando a Zoroastro: —«Comunista... demasiado comunista!...»

La gratitud, para un comunista, es virtud burguesa. Luego si no la sienten los comunistas, no hay nada que reprocharles.

Nunca, por otra parte, la esperé. En cuanto a lo otro, a lo de que se me injuria imputándome que me robo triunfos ajenos y que aborrezco a los trabajadores, simple falta de educación y de generosidad, cualidades que no abundan ¡ni entre los no comunistas!

La indignación es consecuencia de chocar contra lo que no se comprende. Procure uno comprenderlas, y las cosas aparentemente más indignantes lo dejarán impávido. Cuando el señor Agüera me visitó suplicándome que realizase las gestiones que, gracias a la altura moral de nuestro Presidente, coronó el éxito, púsele una condición: la de que los interesados no habrían de saber quién era el que gestionaba su indulto. La razón es obvia. Puesto a hacer un favor, me gusta realizarlo completo; y yo estaba casi seguro de que mi participación en la libertad de esos señores había de mitigar un poco en ellos la alegría de obtenerla.

Pero... ¡no pudo ser! La petición que formulé en privado al Presidente, para que fuese efectiva tuve que hacerla pública. Los gobernantes tienen que sujetar sus actos a los dictados de la opinión...

Y sucedió lo inevitable y lo por mí previsto. Conocimiento que tiene uno del mundo y de los que lo pueblan!... Experiencias que proporcionan la vida y la literatura!

La vida me habla de un caso bien elocuente. Mrs. Ryder, aquella mujer menudita, que defendía a las bestias como Don Quijote a los infortunados de los caminos errantes, se propuso una vez dar fin a una caricatura de corrida de toros que se verificaba en cierto lugar de Luyanó. Puso en su empeño tal vehemencia que, sin pensarlo mucho, se lanzó al ruedo. Y el toro, el noble bruto, a cuyas fatigas quería dar fin la abnegada mujer, embistióla con furia e ímpetu tales que dió con ella en la arena, y hubiese dado en el cementerio si los émulos de Cúchares no acuden pronto en su auxilio.

De un libro inmortal extrae mi memoria el trance de unos forzados a galeras que, yendo a cumplir la pena terrible, toparon con un loco que los libertó. Es la conocida aventura de los galeotes. Los galeotes que, una vez libres, la emprendieron a palos y pedradas con su inmortal liberador.

Nihil novum sub sole!... No, no hay nada nuevo bajo el sol! Y yo no sabré si la bestia de mi cuento se portó como los hombres o los galeotes de Cervantes se portaron como la bestia de mi cuento.

De todos modos, esas mujeres, madres e hijas de los obreros que me llaman ladrón y enemigo, esas mujeres que estuvieron a darme las gracias por haberles devuelto a sus hombres, son documentos vivientes del altísimo linaje del género humano que, hechura de Dios al fin, podrá en ocasiones deformar sus sentimientos por prestar oídos al «bárbaro evangelio del odio», pero no aniquilar su corazón hasta el punto de equipararse con la hermana hiena, el hermano tigre, o la hermana serpiente.

J. I. R.

OFICIALMENTE DECLARA EL GOBIERNO QUE NO SERAN REBAJADOS LOS SUELDOS DE LOS EMPLEADOS PUBLICOS

Al terminarse la sesión del Consejo de Secretarios que tuvo efecto ayer tarde en Palacio, el doctor Agustín Acosta hizo entrega a los periodistas de la siguiente nota:

«El Consejo acordó que se aclare no ser cierta la versión publicada por algunos periódicos de la Habana en la que afirman que serán rebajados los sueldos de los empleados públicos».

ULTIMADA LA PREPARACION DE LA ASAMBLEA SUPREMA VETERANISTA

UNA SUPUESTA CONSPIRACION MONARQUICA EN BERLIN

Paul Wittgenstein desciende de artistas y es un "virtuoso" que vibra con cada nota de su piano

A pesar de haber perdido el brazo derecho en la Gran Guerra, nadie, oyendo sus interpretaciones, sería capaz de notarlo. Más fuerte que la guerra y la fatalidad

Paul Wittgenstein

CUANDO visitamos al pianista Paul Wittgenstein en nombre del DIARIO DE LA MARINA, lo encontramos estudiando al piano un concierto de Franz Schmidt, escrito expresamente para él.

Wittgenstein es un hombre joven, de apariencia vigorosa, visiblemente nervioso, entusiasta en la palabra y en el gesto. Tiene el brazo derecho amputado casi a la altura del hombro. Con sólo la mano izquierda ha logrado destacarse como virtuoso del piano.

A poco que cambiamos las primeras palabras con el artista, nos da la sensación de un hombre lleno de voluntad y de confianza en sí mismo. Sólo así se explica que, después de haber perdido el brazo diestro durante la Guerra Mundial, peleando en el frente ruso, persistiese en su empeño de ser pianista.

El propio Wittgenstein nos refiere amablemente un poco de su historia:

«Nací en Viena. Mi familia puede decirse que es una familia de músicos. Esta tradición musical tiene su origen en remotas generaciones. Hice mis estudios de piano con el célebre profesor Leschetcizky, un viejo maestro, muerto ya, que dió clase nada menos que a Paderewsky. En el invierno de 1913 a 1914, poco antes de estallar la guerra, había ya debutado como concertista en mi ciudad natal».

—¿.....?

—Me incorporé al Ejército austriaco como oficial de la reserva. Hallándome en el frente oriental, tuve la desgracia de ser alcanzado por un obús, y perdí la mano derecha. Las fuerzas rusas me hicieron prisionero y me condujeron a un hospital. Permanecí en prisión poco más de un año, hasta que fuí devuelto a mi patria en un canje de prisioneros inválidos.

—¿.....?

—Durante toda esta odisea, mi mayor dolor era que se frustase mi vocación de pianista. Pensé, sin embargo, que nada puede oponerse al recio empuje del espíritu. Y con voluntad tenaz me dispuse a ejercitarme en la interpretación con la mano izquierda sola. Llegué a alcanzar tal destreza, que en seguida diversos compositores escribieron piezas expresamente para mí. En la actualidad tengo en mi repertorio obras de Ravel, Ricardo Strauss y Prokofieff.

—¿.....?

—Generalmente prefiero tocar con orquesta, aunque también he dado algunos recitales. Mi educación musical fué eminentemente clásica. Pero me apasiona la música moderna, a la cual me tengo que dedicar exclusivamente, pues aunque adoro a Mozart y Bach, es claro que ya no pueden escribir obras para mí.

Wittgenstein sonríe, al decir esto, con un leve rictus de resignada amargura.

Terminamos nuestra breve charla con el excepcional pianista austriaco, que la Orquesta Filarmónica de la Habana nos dará a conocer esta tarde, en el teatro «Nacional». Pero antes de despedirnos, Wittgenstein muestra verdadero empeño en que consignemos estas dos cosas: que ha encontrado en la Filarmónica y en su director, el maestro Roldán, un notabilísimo esfuerzo artístico, digno de apoyo y estímulo; y que la Habana es una ciudad riente, donde el mar y el cielo son más azules que en ninguna otra parte del mundo.

F. I.

Muchos elementos de las fuerzas de choque han sido detenidos en residencias de damas de alcurnia

Se considera inminente una sangrienta eliminación en las filas nazis. En esta ocasión, según parece, llevará la peor parte la grey monárquica. Momento de ansiedad

BERLIN, diciembre 26. (AP).—Se observa la posibilidad de que se efectúe pronto en las filas nazis una eliminación sangrienta, contingencia que se adivina en las incursiones que se han realizado a parajes donde se practican vicios dóricos—cabarets de dudosa moralidad y otros lugares frecuentados por uranistas. En una de tales incursiones de la fuerza pública, cayeron en la redada 23 individuos que se congregaban en la residencia de una dama de antiguo linaje, y los cuales, según se afirma, hallábanse conspirando contra la seguridad del régimen nazi. Aparentemente, se ha adoptado la línea de poner a buen resguardo a muchos monárquicos, evitando que intenten un golpe de mano.

La princesa en cuya casa se efectuaban esas reuniones, se hallaba enlazada con la casa reinante de Prusia, aunque data de siglos más alejados su carta de nobleza. Entre los cogidos en la redada figuran individuos de las tropas de choque y miembros de la Schutz Staffel, o sea, de la legión más distinguida del hitlerismo. Cuéntanse también entre los arrestados un perito en aeronáutica y un periodista.

Se cree que los monárquicos serán ahora los que soporten el peso formidable de la maquinaria nazi, dado que contra los elementos de esa tendencia se han dirigido las más recientes filípicas del Ministerio de Propaganda. Por el micrófono no cesa de declararse que las calamidades actuales se deben de un modo singular a los elementos monárquicos, a los cuales se les achacan las cuitas que la nación está sufriendo. Particularmente enérgicas y duras han sido las condenaciones contra los elementos dinásticos en los últimos tiempos. Se ha llegado a declarar que el bazar organizado por la exkaiserina Herminia, en beneficio de los pobres, «fué innecesario, si nó completamente provocador».

En relación con la campaña que se sigue contra los individuos que padecen de anormalidad sexual, en Berlín solamente, se consigna que existen 22,000, en Hamburgo, 11,000 y en Munich, 3,000.

UN PETARDO EN SANTIAGO DE LAS VEGAS

SANTIAGO DE LAS VEGAS, Diciembre 26. DIARIO, Habana.—En un solar yermo sito en la calle Diez esquina a Quince, estalló esta noche un petardo.— E. Rojas, Cpsal.

Seis hombres armados en el valle de Yumurí

Fuerzas del Ejército han salido en persecución de ese grupito para batirlo

MATANZAS, diciembre 26. DIARIO, Habana.—Seis sujetos armados han hecho acto de presencia en la zona del valle de Yumurí, exigiendo víveres y agua, según denuncian varios campesinos de las fincas «Las Piedras» y «Figueras», en el barrio Chirino. Fuerzas del Escuadrón 27, al mando del teniente Emilio Abreu, han salido en persecución de aquéllos, siendo reforzados por los apostaderos de Cumbre, Corral Nuevo y San Antonio.—**Corresponsal.**

EXIJA el SUPLEMENTO en ROTOGRABADO con esta EDICION

Reclaman la Constitución del año 1901

Creen que con ella deben celebrarse los comicios y luego ir a la Constituyente

PROXIMA a reunirse la Asamblea Suprema de los Veteranos y convocados todos sus componentes anotamos la impresión tomada de las Oficinas del Consejo Nacional que para esa reunión, que tendrá lugar el día 2 de enero del próximo año de 1935, a las cuatro de la tarde, nos han sido facilitadas como augurio de un éxito extraordinario para bien de la Patria y los fundadores de la República.

El general Carlos Agüero, de Camagüey; el comandante Modesto A. Tirado, de Manzanillo; el coronel Luis Suárez, de Camagüey; el general José Reyes Arencibia, de Jiguaní y el coronel Tomás Estrada, de Bayamo; al acusar recibo de la citación, se han manifestado estos próceres de la Revolución partidarios de esa Asamblea e insinuado sus mejores intenciones para con los problemas allí a tratar y enviando notas de un elevado y alto espíritu patriótico para lograr que sea una realidad la estabilidad de la República. Se nota verdadero interés en el Centro de los Veteranos por la Asamblea Suprema, pues muchos de los libertadores Delegados por distintas provincias, algunos amigos, nos revelan que la inauguración será imponente, dado lo trascendental y sobre todo ella representa la selección más elevada de los viejos veteranos libertadores que fundaron la nacionalidad, dándole una Constitución, la de 1901, que por haber sido violada fué derribado el Gobierno de Machado y por tanto manifiestan que no habrá normalidad en el país mientras no se restituya, para celebrar elecciones generales, una vez electos los mandatarios de la nación, podrá la mayoría reformarla parcial o total. Esa Constitución, nos dicen, fué la obra más perfecta de la Revolución Redentora y que no hay razón ni pretexto para desconocerla...

No se reunió la "Junta de los Sectores"

Se cree que hoy tal vez se congregue para conocer de las últimas negociaciones

CON motivo de haberse publicado que anoche celebraría una importante reunión la Junta de Sectores que labora conjuntamente con el Frente Unico Revolucionario, nos acercamos a varios miembros de dicha Junta, los que nos manifestaron que carecía de veracidad esa información por cuanto ellos no habían sido citados a ninguna reunión para esa noche. También el local donde siempre se reúne la Junta de Sectores se encontraba desierto.

Aunque no de manera oficial, sin embargo, supimos que para hoy posiblemente se efectuaría una nueva reunión.

Habeas Corpus en favor del Gral. Herrera

Se verá el viernes. Trata el abogado defensor de que se anule el mandato de prisión

NUEVA YORK, Dic. 26 (AP)—El abogado del general Alberto Herrera, quien fué presidente de Cuba unas horas después de la renuncia de Gerardo Machado, logró que le fuera aceptado hoy un recurso de Habeas Corpus a fin de obtener la libertad de su cliente.

El expresidente cubano, que está reclamado por el actual Gobierno de Cuba, fué arrestado en el Hospital Francés por una orden dictada por el Comisionado de los Estados Unidos, Garrett W. Cotter, a instancias del Gobierno cubano.

Herrera sufre una fractura compuesta del cráneo que recibió al ser arrollado por un automóvil. Su presencia en el hospital se desconocía hasta que se planteó el asunto al Comisionado Cotter la semana pasada.

El recurso de Habeas Corpus se verá el viernes de esta semana ante el magistrado federal Alfred C. Coxe. El abogado de Herrera trata de anular la orden de arresto basándose en que los delitos que se imputan a su defendido, caso de que hayan sido realizados, son de carácter político y, por tanto, no pertenecen a los extraditables.

No se conceden más prórrogas a las amnistías

Gobernación considera que la vida económica de los Municipios sufre con ellas

LA Secretaría de Gobernación ha ordenado a los Alcaldes de la República que procedan por la vía de apremio a hacer efectivas las cantidades que adeudan los contribuyentes morosos, toda vez que no habrá prórroga en las amnistías concedidas. Queda así aclarado que se procederá contra dichos deudores, habiendo tenido en cuenta el Departamento, para dictar esa resolución, el que la vida económica de los municipios no puede estar subordinada a continuas condonaciones.

Ha creído conveniente la Secretaría, también, aclarar, en la citada forma, las diversas interpretaciones que se han venido haciendo sobre las repetidas amnistías, lo que produce perjuicio a la buena marcha de la administración municipal.

PARA ALCAIDE DE LA CARCEL

Los nacionalistas han dirigido una exposición al doctor de Cárdenas, pidiéndole sea designado Alcaide de la Cárcel de la Habana el señor José Estévez Sardiñas. La solicitud está respaldada por el Gobernador Baizán; el comandante González; F. Vilabrille; el doctor Corona; el doctor Casabuena y otros elementos del nacionalismo.

SUMARIO DE ESTA EDICION

	Páginas.
Anuncios clasificados	15-16-17
Cables	3-18
Cables de España	11
Católica. (Cultos para mañana e información general)	16
Cartel del día. (Teatros y cines)	6
Columna editorial	3
Comunicaciones	3
Consejo de Secretarios	3
Crónica Habanera	5-7-9
Crucigramas	4
Defunciones	16
Escenario y pantalla. (Crítica)	6
Estado del tiempo	6
Gacetillas	6
Habaneras	4
Matanceras	4
Mercantil	14
Municipio	4
Obras Públicas	4
Palacio	3
Pasajeros por la vía aérea	15
Política	15
Puerto	10
Sanidad	2-8
Secretaría de Comercio	2
Secretaría de Estado	3
Secretaría de Educación	2
Secretaría del Trabajo	9
Sociedades españolas	8
Sports	12-13
Telegramas del interior	16
Tribunal de Sanciones	2
Tribunales de Urgencia	2
Universidad	2
Viboreñas	5
Villaclareñas	15

LECTURAS:

A Través de la Vida. (Por Héctor de Saavedra)	4
¡Alto, paraguayos! (Por Frederick Norman)	18
Armonías. (Por Gustavo E. Urrutia)	2
De día en día. (Por Tartarín de Tarascón)	10
Estudios de Derecho Civil del Dr. Rodolfo Rodríguez Alvarez. (Por Andrés Segura Cabrera)	8
Inventos, Innovaciones y Curiosidades de la Ciencia—	4
«La Trocha de Júcaro a Morón». (Por Angel R. Rosende)	8
Laboratorio del Marxismo. (Por León Ichaso)	11
Políticos y Prensa. (Por Un Ocioso)	11
Ruiz Williams en Isla de Pinos. (Por Gabriel Camps)—	18

COMUNISTAS ARRESTADOS

Unos quince individuos, todos ellos comunistas, fueron esta madrugada detenidos por la policía de la Víbora, en los momentos que salían de una junta que habían celebrado junto al paradero de Lawton-Batista.

A la hora de cerrar nuestra edición, la policía se encuentra actuando en estos hechos.

Se destina una suma de $5,000 al traslado de la Escuela de 'San Alejandro' y $3,000 para el envase del material escolar del año en curso

La Junta Organizadora de la Corporación del Turismo solo constará de tres miembros. Texto íntegro de los acuerdos del Consejo de Secretarios celebrado en Palacio

LA sesión del Consejo de Secretarios, iniciada pocos minutos después de las doce meridiano, terminó cerca de las dos y media de la tarde.

Sobre los acuerdos tomados, el Secretario de la Presidencia, doctor Acosta, dió cuenta a los reporters en la forma siguiente:

DEL RETIRO MARITIMO

A propuesta del Secretario del Trabajo, Dr. Rogelio Pina, se aprobó un proyecto de Decreto-ley modificando el artículo segundo del Decreto-ley 780 sobre préstamos al Retiro Marítimo.

LA COMISION DEL TURISMO

A solicitud del Secretario del Comercio, fué votado un proyecto de Decreto-ley por el que se resuelve que la Comisión Organizadora de la Corporación Nacional del Turismo se componga sólo de tres miembros, y que el plazo para organizar defitivamente dicha Corporación se extienda hasta el 20 de mayo, quedando la Comisión facultada para nombrar y remover empleados remunerados, así como para actuar en todo lo relativo a la atracción del turismo.

$5.000.00 PARA LA ESCUELA DE SAN ALEJANDRO

Propuso el Secretario de Educación Pública y lo acordó el Consejo que el crédito de $5.000.00 concedido por el Decreto-Ley número 44, se aplique a las atenciones que origine el traslado de la Escuela Superior de Pintura y Escultura «San Alejandro».

OTRA TRANSFERENCIA

El propio Secretario fué facultado para aplicar la cantidad de $3.000.00 al refuerzo del capítulo V, artículo V (gastos diversos), crédito que se destinará a los gastos de preparación y envase del material escolar del vigente Presupuesto.

ESTUDIOS LIBRES

El aludido Secretario de Educación propuso y fué aprobado, autorizar a las auxiliares en propiedad de la enseñanza de Kindergarten, para que hagan estudios por enseñanza libre en la Escuela Normal de Kindergarten.

La autorización queda entendida por esta vez solamenae.

H. Fish elogia la obra de Roosevelt en América Latina

Considera muy excelente el programa de paz, progreso y bienestar que desarrolla

WASHINGTON, dic. 26. (AP).—El representante Hamilton Fish, republicano por el Estado de Nueva York, que ha figurado recientemente entre los críticos más acerbos del «New Deal», ha emitido conceptos de elogio para la política que los Estados Unidos están siguiendo hacia la América Latina. Fish, que acaba de regresar de la Habana, ha declarado:

«Yo, que siempre me he mantenido contrario a la política poco saludable, que parece condenada al fracaso, socialista, del Gobierno actual, me veo en la precisión de reconocer el programa de paz, progreso y prosperidad, que está desarrollando el régimen, en lo que a Cuba y los restantes países de la América Central y Meridional se refiere.

«Los Estados Unidos, retirando la infantería de marina de Nicaragua y Haití y abrogando la Enmienda Platt, se han pronunciado de una manera definitiva contra la política de la intervención y la fuerza, determinantes principalmente del criterio de que éramos una nación enorme, avariciosa, imperialista que intentaba agregarse territorio y explotar a los pueblos más débiles».

Los trabajos iniciales de la nueva acuñación de la plata, comenzarán en el próximo mes

El Secretario de Hacienda pidió a los banqueros del Clearing House que hagan todo lo posible porque los certificados plata circulen pronto en todo el país

LA Secretaría de Hacienda giró ayer al mediodía la suma de $400.000 al Federal Reserve Bank of Atlanta, como garantía para la nueva acuñación de plata ascendente a $10.000.000, acordada por el Estado cubano y negociada con el Second-Export-Import Bank of Washington.

Con este paso ha quedado formalizada la operación. Se espera que los trabajos de la acuñación se inicien a principios del mes de enero del próximo año 1935, y que las primeras remesas lleguen a la Tesorería General a fines de dicho mes, conjuntamente con los certificados plata.

REUNION DE BANQUEROS

Para las once de la mañana de hoy ha citado el coronel Despaigne a los representantes de los Bancos asociados al Havana Clearing House, para tratar de la circulación de los certificados plata próximos a llegar.

Ayer el señor Ariosa, Gerente del Royal Bank of Canadá, estuvo a felicitar al coronel Despaigne con motivo de las Pascuas, y éste le expresó sus deseos de que dichos certificados circulen rápidamente en el público y por toda la Isla, así como de la oportunidad de los banqueros de distribuirlos, acordándose la entrevista con los miembros del Clearing House para tratar de dicho asunto.

LA ESCRITURA DEL BANCO COMERCIAL

Ya se encuentra en poder del Secretario de Hacienda la minuta de la escritura que será firmada en estos días entre el Estado y el Banco Comercial de Cuba sobre el traspaso de distintos inmuebles que cubrirán parte de la deuda de dicho Banco con el Gobierno.

El notario público doctor Alberto O-Farrill, fué portador del documento, que comenzó a ser estudiado por el Secretario. Una vez aprobada dicha minuta, será entregada al señor Esteban Zorrilla, quien representa al Banco en esta operación.

El trasatlántico «Francqui» y el remolcador que iba con él, demandan auxilio

NEW YORK, diciembre 26. (AP.)—El vápor belga «Emile Francqui», radiotelegrafió esta noche un S. O. S., diciendo que se encuentra en necesidad inmediata de socorro, hallándose al garete.

HALIFAX, N. E., diciembre 26. AP.—El remolcador «Foundation Franklin», que llevaba a remolque el trasatlántico belga «Emile Francqui», y que fuera conducido hasta junto al barco que se encuentra al garete por el trasatlántico belga también, «Henri Jaspar», ha tenido que separarse del trasatlántico a causa del mal tiempo, viéndose ambas embarcaciones en la precisión de lanzar llamadas de auxilio, pues están amenazadas de ser arrojadas sobre los arrecifes de Sambro, en la costa de Nueva Escocia.

El «Jaspar» remolcó en los primeros momentos al «Francqui», entregando luego esa maniobra al potente remolcador.

ENVIA ESPAÑA A RAFAEL FORNS Y CUADRA AL PERU, COMO STRIO. DE LEGACION

MADRID, diciembre 26. (AP.)—El señor Rafael Forns Cuadra, que fué Encargado de Negocios de España en Cuba, ha sido nombrado primer secretario de la Legación en el Perú.

Inspeccionó anoche el Presidente las obras del Malecón

Muchas personas, al verle, se agruparon a su alrededor y lo saludaron con cariño

CERCA de las ocho, anoche, a su regreso de la finca que posee en Hoyo Colorado, el Presidente de la República, coronel Mendieta, detuvo el automóvil en que viajaba en el Malecón.

Acompañado del doctor Cosme de la Torriente, Secretario de Estado, del Secretario de Obras Públicas, del Subsecretario del mismo Departamento, señor Francisco Díaz, del Fiscal del Tribunal Supremo, doctor Miguel Suárez y de sus ayudantes comandante Menéndez, capitán Blanco y teniente Aguilera, recorrió las obras que se vienen realizando junto al Castillo de la Punta.

Dichas obras consisten en la apertura de calles, ampliación de la Avenida, construcción de aceras y muros, etc.

El Jefe del Estado inspeccionó todo cuanto se ha hecho allí hasta ahora, teniendo elogios para el Secretario y el Subsecretario de Obras Públicas. Atravesó la Avenida de las Misiones, que está siendo hermoseada y se detuvo en el sitio donde será emplazado el monumento al Generalísimo Máximo Gómez.

Frente ya a Palacio el Presidente charló con los periodistas que tienen a su cargo la información de las actividades de la mansión ejecutiva, repitiendo ante ellos el elogio del Secretario y Subsecretario de Obras Públicas.

Muchas personas al ver al Presidente Mendieta a pie por el Malecón lo saludaban. Otras muchas le rodearon mientras inspeccionaba los trabajos a que nos referimos.

2.240,076 toneladas de azúcares exportó Cuba

NUEVA YORK, diciembre 26. (AP.)—Las exportaciones de azúcares cubanos desde primero de enero a 22 de diciembre, a todas partes, ascendieron a 2.240.076 toneladas, según Lamborn nad Company, corredores de azúcares, contra 2,256,286 toneladas en el mismo período del año pasado.

A los Estados Unidos se embarcaron 1.498.961 toneladas, contra 1.359.583 en el mismo período de 1933.

M.E.C.D. 2016

ADQUIERE CADA VEZ CARACTERES MAS EMOCIONANTES LA CAUSA POR LA DINAMITA DE COJIMAR

DIARIO DE LA MARINA

Fundado en 1832

Dirigido hasta 1919 por D. Nicolás Rivero y Muñiz.

OFICINAS: HABANA, PRADO 103.—NEW YORK: Joshúa B. Powers Inc. 220 E. 42nd. St.

Editado por la Cía. DIARIO DE LA MARINA (S. A.) cuyo programa consiste «en la defensa de los intereses generales y permanentes de la Nación cubana, de los especiales de la Colonia española establecida en la misma y de la unión y armonía entre los diversos elementos que conviven en el país».

—Art. 1o. de los Estatutos.

Teléfonos del Diario

Dirección . . . M-3577
Administración . M-7911
Suscripciones . M-7911
Quejas M-7911
Clasificados . . A-3333
Jefe Redacción . A-3205
Redacción . . . M-7913
Sports M-7912
Agcia. Marianao FO-7380
» Guanabacoa XO-1584

PRECIOS DE SUSCRIPCION AL «DIARIO DE LA MARINA»

Habana y Provincias

Mes . . . $ 1.20
Trimestre . » 3.25
Semestre . » 6.25
Año . . . »12.00

Extranjero

Trimestre . $ 4.25
Semestre . » 8.00
Año . . . »15.00

Edición Dominical (Para el extranjero solamente)

Semestre . $ 3.00
Año . . . » 5.00

Habrá que instalar la Escuela Superior de San Alejandro en el edificio de la Casa Ballester

La Escuela Elemental funcionará en Dragones. Los $5,000 concedidos al plantel se aplicarán a la instalación y a la compra de material. El problema de las Escuelas Técnicas

Armonías

(Por GUSTAVO E. URRUTIA)

3 en 1

DISCUTIAMOS de política y un compañero de redacción, que goza con pasar por reaccionario, porque cree lealmente que sus ideas nos salvarían, nos pidió a otro compañero y a mí nuestras fórmulas de arreglo criollo. La suya, desde luego, es la dictadura militar.

El otro escritor se ratificó en la dictadura del A.B.C.

Yo confirmé mi preferencia por la D.P.R., o sea la Dictadura Provisional Revolucionaria. Total: tres «dictatófilos» más o menos auténticos y temporales.

Y como nosotros, varias centenas de millares de opinadores.

No faltan, quienes con igual derecho y probidad defienden la Democracia en función de unas elecciones inmediatas y afean su retraimiento comicial a los revolucionarios oposicionistas.

—«Si son enemigos de toda tiranía» — alegan los electoreros — «deben someterse ahora mismo al fallo de las urnas». Y concluyen que la Revolución debe acatar la voluntad de la mayoría.

—«Muy bien» — podría responderseles — «pero, hay un precedente en contra: si la Intervención Norteamericana hubiera celebrado elecciones en semejantes circunstancias, no tendríamos república; habría triunfado la reacción colonial, porque estaba en mayoría. ¿Hay quien prefiera hoy que hubiesen ganado los guerrilleros?»

* * *

De las tres dictaduras postuladas, está vigente desde el 12 de agosto la de coalición revolucionaria, y es, a mi ver, la única viable en un plano de paz moral: la dictadura en que participen todos los revolucionarios, incluso, claro está, las Fuerzas Armadas, que desde el 4 de septiembre se graduaron de revolucionarias con «sobresaliente».

Creo que la dictadura militar y la del ABC o los auténticos siempre podría dejar sectores revolucionarios en rebeldía.

* * *

La Dictadura Provisional Revolucionaria debe estructurar jurídicamente el Estado con instituciones que obliguen por modo idéntico a los machadistas y a los revolucionarios. La norma debe ser tan rígida y vigorosa que haga innecesaria la proscripción. En una revolución bien controlada caben todos los antecedentes y todas las conductas tienen que seguir las directrices revolucionarias.

* * *

El Frente Unico Revolucionario no debe disolverse aunque la Oposición pierda toda esperanza de entenderse con el Gobierno. ¿No es mejor una oposición en bloque y con criterio único que la oposición dispersa de todos los tiempos?

El acuerdo tomado en el Consejo de Secretarios de ayer aplicando a la Escuela Superior de Pintura y Escultura de San Alejandro cinco mil pesos del crédito que concedió el decreto-ley 44, ha venido a resolver definitivamente el problema que se encontraba planteado en el citado plantel de enseñanza, donde se había hecho una división de los estudios en elementales y superiores, sin que se hubiera podido llevar a la práctica, por falta de dinero y de local, el plan de referencia.

Con dicho dinero, pues, se procederá inmediatamente a la instalación de la Escuela Superior de Pintura en el local que antiguamente ocupaba la casa Ballester, dedicándose el sobrante a la adquisición del material necesario para su funcionamiento.

La Escuela Elemental se quedara en el antiguo edificio de dicho plantel, que se encuentra situado en la calle de Dragones.

LAS AUXILIARES PODRAN ESTUDIAR POR LA LIBRE

También en el Consejo de Secretarios celebrado ayer se hubo de conceder, a propuesta del doctor José Capote Díaz, Secretario de Educación Pública, una autorización expresa a las auxiliares de kindergarten para que puedan cursar estudios por la enseñanza libre en la Escuela Normal de Kindergarten.

Tanto este acuerdo como el anterior, que coloca a la Escuela de San Alejandro en el camino de la normalidad, constituyen dos éxitos para el doctor Capote Díaz.

EL PROBLEMA DE LAS ESCUELAS TECNICAS QUEDARA RESUELTO PARA EL MES DE ENERO

Según las noticias que hubimos de obtener ayer tarde en la Secretaría de Educación, el problema monetario que afrontan las Escuelas Técnicas industriales con motivo de la extinción de los créditos de que disponen, quedará resuelto en el entrante mes de enero.

UNA COMISION DE SUSTITUTAS EN LA SECRETARIA DE EDUCACION

Fué visita ayer de la Secretaría de Educación una nutridísima Comisión de maestras sustitutas.

Traía el propósito de entrevistarse con el Secretario para imponerlo directamente de las anormalidades que, en lo que respecta a las sustituciones, se vienen observando en la Junta de Educación, ya que las ausencias y las peticiones de licencias se vienen cubriendo «revolucionariamente», sin que el Inspector del Distrito Valdés Prado ni el Secretario de dicho organismo tomen medidas inmediatas para acabar con ese estado de cosas que existe desde el comienzo del presente curso escolar.

No pudieron entrevistarse con el Secretario de Educación por encontrarse éste en Consejo de Secretarios.

LESIONADO CASUAL

Al sufrir una caída cuando se retiraba del Observatorio Nacional, en Casa Blanca, se produjo ayer lesiones de carácter rave, José Miguel González Romero, vecino de Artes número 105.

Convención de periodistas en la Perla del Sur

Se efectuará en Febrero y marcará sana orientación en beneficio de la clase

CIENFUEGOS, diciembre 26. DIARIO. Habana.—En los salones de la Cámara de Comercio se han reunido los periodistas locales, acordando la celebración en la Perla del Sur de una Convención Nacional de Periodistas de Cuba, al objeto de tratar del mejoramiento y solidaridad de la clase, teniendo en cuenta la Ley del Retiro Periodístico, próxima a presentarse en el Consejo de Estado, y recabar la colaboración de todos y cada uno de los compañeros de la República.

Mañana visitará al Alcalde Municipal una comisión del seno de la prensa local, para pedirle su colaboración a la proyectada Convención. Se han fijado los días 23, 24, y 25 de febrero para efectuarla, combinándose en esas fechas grandes actos, festejos y diversiones, organizándose excursiones marítimas y terrestres.

Los comercios, industrias e instituciones locales, se proponen contribuir al mayor éxito de esa Convención. Próximamente saldrá para la Habana una comisión de compañeros, con objeto de entrevistarse con los Presidentes de la Asociación de la Prensa de Cuba y de la Asociación de Reporters, y directores de diarios y revistas, con objeto de cambiar impresiones en torno a esa Convención. OBDULIO A. GARCIA, Corresponsal.

SE LABORA POR LOGRAR QUE VENGAN NAVIOS CON TURISTAS A LA HABANA

El Comisionado del Turismo nos envía la siguiente nota; en torno a la labor que se realiza para el logro de que visiten buques excursionistas nuestro puerto:

«Según aviso recibido de nuestro Delegado en New York, Sr. Durland, los consignatarios del vapor «Columbia» (antes el «Belgenland») ha dispuesto iniciar una serie de excursiones a Nassau, Miami, Habana—comenzando Febrero 9, 1935, fecha de salida de la primera excursión, de New York.

Las siguientes excursiones saldrán de New York Febrero 23, Marzo 9, Marzo 23 y Abril 6. Oportunamente avisaremos las fechas de las respectivas llegadas a la Habana.

Esta Oficina espera lograr que algunas más de las excursiones canceladas decidan venir a la Habana durante la próxima temporada, y a ese efecto hará cuantas gestiones sean pertinentes.»

Se sugiere celebrar un sorteo de la Lotería para construir una 'Escuela de Odontología'

Hasta este instante son diez los que aspiran a las Cátedras que han de sacarse a concurso en Derecho. Todos ellos han de ser sometidos a depuración cívica

Hasta ahora la Escuela de Odontología de la Universidad de la Habana, ha venido funcionando en el local de la propia Escuela de Medicina, en Zanja y Belascoaín, lugar que se ha llegado a considerar inadecuado por los profesores y alumnos de la misma.

En vista de ello, el delegado estudiantil, Horacio Alonso, perteneciente a la escuela de referencia, ha preparado un vasto proyecto, que comprende incluso la celebración de un sorteo extraordinario a fin de que dichos fondos se dediquen íntegramente a la construcción del edificio de la Escuela de Odontología y a la adquisición de todo el material necesario.

De esta manera, además de conseguirse la instalación de la misma en un lugar adecuado, se consigue su dotación del instrumental imprescindible y de los adelantos más recientes en la materia.

El proyecto a que hemos aludido será presentado a la consideración del Consejo de la Facultad de Medicina en la próxima reunión que se efectúe.

Los aspirantes a las Cátedras de Derecho, serán sometidos a una depuración cívica previa.

A diez asciende ya el número de aspirantes que han presentado sus solicitudes a las Cátedras que se habrán de sacar a concurso, con pruebas, recientemente en la Facultad de Derecho.

Las Cátedras son ocho, como ya hemos dicho en anteriores ocasiones, y se cubrirán interinamente, hasta que se señale, de acuerdo con lo que dispongan los nuevos estatutos de la Universidad al respecto, que sean sacadas a oposiciones en definitiva.

Los aspirantes, por Cátedra, son los siguientes:

Walter Blonquist y Mariano Grassy, a la de Inglés, primero y segundo curso; Mariano Grassy, a la de Francés, primero y segundo curso; Angel Radillo, a la de Filosofía del Derecho; Roque Garrigó y Herminio Portell Vila, a la de Historia de Cuba; Ovidio Giberga y Alberto Carricarte, a la de Derecho Administrativo; Ovidio Giberga, a la de Derecho Constitucional; R. Arango y M. de Ostolaza y Mallén, a la de Legislación y Práctica del Registro Civil, del Notariado y Tratados Internacionales de Cuba.

Todos los aspirantes serán sometidos a una depuración cívica previa, exigiéndoles, además, como requisitos, hallarse en posesión del título universitario correspondiente y ser ciudadano cubano.

El plazo para la presentación de las solicitudes vencerá el día 31 de los corrientes.

Embarcarán hoy los delegados farmacéuticos

En Cienfuegos se preparan diversos actos en honor de los distinguidos asambleistas

Esta noche, con rumbo a Cienfuegos, a las 11 p. m. desde la Estación Terminal saldrán los delegados farmacéuticos de las provincias de Pinar del Río y de La Habana para asistir a la II Asamblea Nacional, la cual tendrá por sede la Perla del Sur.

La apertura de la II Asamblea Nacional tendrá lugar mañana a las 3 p. m. en los salones del Liceo de Cienfuegos.

Muy variados de gran importancia son los temas que serán tratados en los tres días que durarán las sesiones de la Asamblea Nacional, la cual se verificará bajo los auspicios de la Asociación Farmacéutica Nacional y de la cual es Presidente el doctor Miguel Angel Santos Buch.

Muy agasajados serán los Farmacéuticos en la Perla del Sur, destacándose en el programa el cocktail q. les ofrecen los señores Alvarez y Díaz, un baile que les ofrece la Casa Crusellas y Co., en el Hotel «San Carlos» el día de la apertura, el 28, y asimismo otro baile ofrecido gentilmente por el Club Rotary de Cienfuegos el sábado y un Tea-Dansant de despedida que les ofrecen los miembros del Colegio Farmacéutico Local en los salones del Cienfuegos Yacht Club.

Mañana informaremos a los lectores con detalles, sobre esta II Asamblea Nacional Farmacéutica, dados los trascendentales acuerdos que en bien de la clase se llevarán a efecto en la misma.

LOS EMPLEADOS DE LA C. DE FERROCARRILES NO HAN COBRADO TODAVIA

Hemos recibido la visita de un grupo de empleados de la Comisión de Ferrocarriles, para informarnos de que a pesar de la disposición del Consejo de Secretarios de que se les pagara a todos los servidores del Estado el día 20 del corriente, ellos no han cobrado, no habiendo motivo algunos que lo impida, por lo que ruegan al Coronel Carlos Mendieta les imparta justicia, haciendo que el doctor Pelayo Cuervo, Presidente de la Comisión de Ferrocarriles, curse las órdenes oportunas para dicho cobro.

ASOCIACION DE LA PRENSA

Citación:

De orden del señor Presidente se cita por este medio a los miembros de la Junta Directiva, a la sesión ordinaria que tendrá efecto el viernes 28 del corriente, a las cinco de la tarde, en nuestro local social, Avenida de la República número 114.

La Habana, Diciembre 26 de 1934.

Luis S. Varona,
Secretario.

Dos procesos importantes en Sanciones

Hoy será el juicio contra Carrerá y Rodolfo Chipi por la muerte de Liberato Azcuy

Dos procesos más se han radicado contra elementos del pasado régimen acusados de varios delitos. Los dos los instruye el Juez Especial doctor León M. Soublette, asistido de los Secretarios señores Pedro César y Maceo Potts y de los Oficiales señores Emilio Valdés y doctor Francisco Llaca Escoto.

Uno se contrae a las acusaciones del doctor José Béguez César contra Gerardo Machado, Alberto Herrera, Eugenio Molinet, Benito Remedios Darder y Compañía, Manuel Pérez Galvan Godínez y Hermano y Teniente Domínguez, por maquinación para alterar el precio de las cosas como medio para cometer daño y falsedad en documento oficial y estafa, acusando a todos, excepto a Domínguez de formar el «trust» de la piña y de haber dictado un decreto por el cual se designó a dicho Oficial Supervisor de los embarques de piña, con el objeto de favorecer los intereses del trust.

Y, el otro, se refiere a la malversación de $26.935,945.57 obtenida de la última acuñación de moneda de plata hecha por el gobierno de Machado señalando como responsable a dicho Presidente derrocado, a Octavio Averhoff, Octavio Zubizarreta, Orestes Ferrara y Luis Aizcorbe.

LA MUERTE DE AZCUY E IGLESIAS

El Tribunal Nacional de Sanciones celebrará hoy el juicio del proceso contra el exteniente coronel Rafael Carrerá Ferrer y el excomandante Rodolfo Chipi, a los que se imputa el asesinato de los revolucionarios Liberato Azcuy y José P. Iglesias, ocurrido en el año de 1932, en el pueblo de Artemisa. Para ambos pide el Fiscal la pena de muerte. Defiende el doctor Heliodoro Gil.

EL TRIBUNAL PROVINCIAL DE SANCIONES

Este Tribunal ha señalado las horas de audiencia durante las vacaciones de tribunales, que se prolongan hasta el 6 del entrante mes de Enero, de una a tres de la tarde —al igual que lo ha hecho el Nacional—, si bien en días de juicio oral prorrogará dichas horas todo lo que fuere necesario. Así nos lo informó ayer el Secretario del Provincial, señor Enrique Reyes Gavilán, quien estuvo laborando durante toda la tarde en distintos asuntos de su competencia.

LOS CASOS DE URGENCIA DE AYER

Además del juicio por la ocupación de la dinamita en Cojímar, del que nos ocupamos en otro lugar de esta edición, se celebraron ayer en Urgencia —los dos tribunales—, los siguientes juicios con este resultado: absueltos: Marcelino Menocal, Ismael Venero, de asociación ilícita; absueltos Manuel Torres, de actividades terroristas, Marcelino Rubio y José Zamora, de tenencia de armas; René Bolaños, Luis Díaz, y Manuel R. Caamaño, de infracción del decreto 292 de este año; José María Lizaso y Antonio Hernández, de propaganda subversiva; y absueltos también, por el Tribunal número Dos el doctor Pedro Pablo Torrado, Ernesto Suárez y Julio Ayala de delito contra la estabilidad de la República.

Dinero para las viudas de los militares

Cada huerfanito recibirá el Día de Reyes, además, la suma de $10 para juguetes

Los huérfanos, viudas y padres de los militares muertos del 4 de Septiembre a la fecha en acciones de guerra, por actos de terrorismo, o en defensa del orden público, no han sido abandonados por sus compañeros del Ejército. Lo demuestra el hecho de que entre la oficialidad se ha hecho una colecta voluntaria para contribuir a que esos atribulados seres disfrutaran de la Nochebuena y del día de Reyes.

La colecta alcanzó la suma de $2,723.50, que fué distribuida antes de Nochebuena entre las personas que hemos mencionado.

Se repartieron $50.00 en la Ayudantía General; $75.00 en el Hospital General; 100.00 en el Regimiento número 6; $50.00 en el Regimiento número 5; $625.00 en el Regimiento número 6; $50.00 en el Regimiento número 7 y $250.00 en el Regimiento número 8. En total asciende lo repartido a $25.00 por cabeza $1,925.00, entre 36 hijos, 28 padres y 13 viudas.

El día de Reyes se les entregará a cada huérfano la cantidad de $10.00 para juguetes, para que tengan esa pequeña alegría.

El Cuartel General ha adquirido los juguetes necesarios para repartir entre los hijos de los alistados. Además, se celebrarán piadosas fiestas en los Campamentos.

VA A PLANTEAR LA SECRETARIA DEL COMERCIO A LA DEL TRABAJO UNA POSITIVA CUESTION DE COMPETENCIA

Estima que la última carece de capacidad legal para conocer de los sueldos relacionados con las Compañías de Seguros. Nueva organización de la Comisión de Turismo

El señor Secretario de Comercio, por resolución de fecha 26 del corriente, dictada a propuesta del Director de Seguros, y de acuerdo con la legislación vigente sobre la materia, ha resuelto que todo lo concerniente a la autorización y vigilancia de las Compañías de Seguros sobre Accidentes en el Trabajo, es del conocimiento, competencia y exclusiva jurisdicción de la Secretaría del Comercio, y que en consecuencia, todos los expedientes relativos a dichas Compañías, han de quedar en la Dirección de Seguros, para su ulterior tramitación, en concordancia con lo legislado sobre la materia, ya que, con arreglo a lo determinado en los incisos tercero y cuarto del Artículo primero del Decreto Ley numero 508 de 21 de Septiembre de 1934, y a la Ley Orgánica de la Secretaría de Comercio de fecha 21 de este propio mes, el conocimiento de esos asuntos compete a esta Secretaría.

Al mismo tiempo se ha dispuesto en dicha resolución, y en atención a que la Secretaría del Trabajo ha seguido conociendo, indebidamente de esa materia, que se plantea a la citada Secretaría, cuestión de competencia positiva, a favor de la Secretaría de Comercio, a fin de que se inhiba del conocimiento de los referidos asuntos.

MARCAS DENEGADAS AL DROGUISTA SARRA

Por la Dirección de Marcas y Patentes de la Secretaría de Comercio, de acuerdo con el inciso 6, del Artículo 5 del Real Decreto de 21 de Agosto de 1884, que trata de la confusión o erro en el consumidor, se ha negado la inscripción de varias marcas al Dr. Ernesto J. Sarrá, figurando en esta denegación, la «Irradolin» por encontrarse vigente y registrada la Marca francesa «Irradol». La marca denominada «Thiodosin» por estar vigente la Marca francesa «Thiosin». La Marca «Lacteox» por hallarse vigente la Marca «Lacteol» de los Laboratorios Boucard. La Marca, «Hepacod» por estar vigente la Marca, francesa «Hepascol.»

También se denegaron las Marcas «Febrokil» al Dr. Rodrigo Jordán, por estar vigente la Marca francesa «Febrokil». La Marca, «Katina» a Rodríguez Farray y Ca., para insecticidas, por encontrarse vigente la Marca «Antina». La Marca «Fibrol», a S. Herrera y Leyte Vidal, por estar registrada a nombre de los Laboratorios Nuche, la Marca denominada «Febrol».

COMPAÑIAS DE SEGUROS DE VIDA QUE PUEDEN REALIZAR OPERACIONES

El Jefe del Negociado de Seguros de Vida y Garantías, ha informado que pueden realizar operaciones de acuerdo con el Decreto número 467, las siguientes Compañías: «Cubana de Fianzas Compañía», «Confederation Life Association», «Crown Life Insurance Company», «La Cubana», Compañía Nacional de Seguros, «La Imperial del Canadá», Compañía de seguros sobre la vida. «Internacional de Seguros Compañía», «The Manufactures Life Insurence Company», «Mútua Life Company of New York», «Nacional Americana de Seguros Compañía» S. A. «Pan American Life Insurance Company», «Sun Life Assurance Company of Canadá», «Standard Life Ass. Company», «Unión Hispano Americana de Seguros Compañía», y «La Vida Cubana», Compañía de Seguros.

SOBRE EL PRECIO DE LAS MEDICINAS

Los señores Dr. Orlando Alonso y Luis Martín, elevarán un informe sobre el alza de los precios en las medicinas al Dr. Santos Jiménez, cumpliendo la investigación a ellos encomendada.

ESTUDIO DE EXPEDIENTES ANTIGUOS

Por el acuerdo de Letrados Consultores de la Secretaría de Comercio, integrado por los doctores: Juan Espinosa, Orlando Alonso, Raúl Roa, Aureliano Sánchez Arango y Luis Martín, se están estudiando multitud de expedientes recibidos, que datan de fechas remotas, algunos de hace quince años. Se ha dispuesto repartir ponencias de los mismos, para estudiarlos por el citado grupo de letrados, y una vez aprobados, suscribirlas por todos.

INFORME DEL BANCO TERRITORIAL

Se ha recibido un voluminoso informe del Dr. Carlos M. Alvarez Tabío, Interventor oficial del Banco Territorial de Cuba, en el que se contesta a la denuncia presentada por el Dr. Tomás Servando Gutiérrez, sobre el funcionamiento de dicha institución. El Dr. Santos Jiménez, aun no ha estudiado dicho informe.

EL SUBSECRETARIO DESPACHANDO

Ayer desde las diez de la mañana hasta las dos de la tarde, estuvo el señor Sub Secretario de Comercio despachando en la Dirección de Marcas y Patentes, con el Dr. Raúl N. Barroso, los asuntos de dicha Dirección.

También recibió el señor Carlos M. Peláez, numerosas visitas.

LOS COSECHEROS DE MIEL DE SANTA CLARA

Se han dirigido los cosecheros de miel de la provincia de Santa Clara a la Secretaría de Comercio, informando que los precios a que se les paga ese producto, que no compensa su labor, a pesar de que los precios de exportación siguen siendo buenos. Se dió traslado del asunto mencionado a la Inspección General para que estudien el problema y rindan un informe.

ORGANIZACION DE LT CORPORACION DEL TURISMO

Por la tarde acudió a su despacho el señor Secretario, siendo felicitado por los repórters, con motivo de las Pascuas.

El Dr. Santos Jiménez, les manifestó que se había dado un plazo a los señores Sabatés, Sabino Crespo y José Cidre, hasta el 20 de Mayo próximo para que organicen la Corporación del Tuirsmo.

BOMBA OCUPADA

En la esquina de Gloria y Apodaca, el sargento Trabanca procedió a ocupar una bomba que no estalló, arrojándola al mar. Se ignora quién fuera el individuo que la colocó en dicho lugar.

No ha muerto el herido de Jesús María

Una confusión hizo decir que había perecido. Está en el Hospital Universitario

El Jefe de la Policía Nacional Teniente Coronel Pedraza, ordenó ayer se realizara una amplia investigación, alrededor de la supuesta muerte de un individuo, que según un periódico del mediodía, halló la muerte en una alteración del orden ocurrida en el Parque de Jesús María, y en cuyo hecho habían tomado parte los agentes de guardia en una perseguidora, a los que achaca la muerte aludida.

Las investigaciones dieron por resultado el inquirir, que más de trescientos individuos de la raza de color, la madrugada del día 24, se reunieron y en manifestación con una conga, comenzaron a danzar por aquel barrio, lo que dió lugar a que los vecinos temerosos de una alteración del orden, se quejaran a la fuerza pública.

Con tal motivo se ordenó que los manifestantes fueran disueltos, por lo que tanto la policía de la Cuarta Estación, que estaba de servicio por aquellos alrededores como el personal de una de las perseguidoras, se constituyeron en aquel lugar y con bombas lacrimógenas, intentaron lograr sus propósitos, no sin antes escuchar varios disparos, que según hace constar en acta el Capitán Medina, fueron hechos por algunos de los que integraban la manifestación, resultando herido un individuo de la raza de color, que en un principio se negó a dar sus generales, pero que más tarde se pudo inquirir se nombra José Pérez, de la raza de color, de 36 años de edad y vecino de Indio 27, el cual fué asistido en el Primer Centro de Socorro de una herida de bala en el pie derecho, siendo su estado de carácter grave y como contra el mismo no apareciera cargo alguno, fué puesto en libertad y enviado a la Sala Gálvez del Hospital Universitario, donde se encuentra restableciéndose.

La confusión del colega ha sido, según informes suministrados por el empleado señor Llópiz, de guardia en la Sala Gálvez, del mencionado establecimiento, que en el mismo falleció Roberto Guerrero, de raza blanca, mayor de edad y vecino de Antonio Saco número 6, a consecuencia de los traumatismos que se produjo al ocurrir un choque entre el ómnibus 43 y el auto B. N. 843, hecho que tuvo lugar en la curva Barreto, de Marianao, resultando herido también Luis González Sotomayor.

2 NUEVAS VICTIMAS DE LA PARALISIS INFANTIL REPORTADAS A SANIDAD

Dos nuevos atacados de Poliomielitis o Parálisis Infantil ingresaron ayer en el Hospital «Las Animas»: Carlos M. Cordero, de 17 meses de nacido, de la finca «Chirigota», en el pueblo de San Cristóbal; y, María del Carmen Carrillo, de meses de nacida, vecina de Consolación del Sur, Pinar del Río.

Litigio sobre aplicación de la moratoria

Miramar Yacht Club consigna los intereses en el Juzgado. Se opone la firma acreedora

MARIANAO, diciembre 26.— En el Juzgado de Primera Instancia se tramita el incidente que permite el artículo 82 del decreto-ley de moratoria promovido por la sociedad «Miramar Yacht Club» dirigida por el doctor Raúl Telles, ex-magistrado del Tribunal Supremo, quien ha consignado, a la disposición del acreedor hipotecario de los terrenos que ocupa la casa Club en la Playa de Marianao, Compañía Cubana de Bonos y Obligaciones, la suma de 471 pesos 2 centavos, importe de los intereses de la obligación, reducidos al tipo de dos por ciento anual, correspondientes a las mensualidades vencidas en primero de noviembre y primero de diciembre de este año y sosteniendo su derecho a los beneficios de la ley de moratoria, toda vez que los señores Suárez y Mendoza, representantes de la mencionada Compañía se han negado a recibir la mencionada cantidad por entender que el deudor no puede acogerse a la citada ley. Hace unos siete años la «Miramar Y. Club» adquirió esos terrenos en un precio fabuloso habiendo pagado hasta esta fecha solamente por intereses vencidos la cantidad de $75.000.00, quedando como deuda del precio estipulado la suma de 144.000 pesos.

A. Martínez. Corresponsal.

Cree el capitán Tabares que el cabo Ramos acusó a 2 inocentes para eludir su responsabilidad

En el careo entre el testigo Díaz Arencibia y Rodríguez Pérez, acusado, no se logró averiguar nada, porque ambos se mantuvieron firmes en sus afirmaciones, sin contradecirse

Despierta mayor interés, día por día, el juicio oral del proceso instruido con motivo de la ocupación de 3,000 libras de dinamita a bordo de la lancha «Chichí», en Cojímar, el 26 de Septiembre de este año y que se sigue, ante el Tribunal de Urgencia número Uno, contra los señores Prudencio y Raúl Gutiérrez Sánchez, Alfredo Enrique Nogueiras Herrera, Gerardo Hevia Rivas, Martín Rodríguez Pérez, Roberto Ponce Mendizábal, Manuel Reigosa Mojnelo y Jesús Faut Hernández. Los debates se suceden continuamente para llegar al esclarecimiento de los hechos y en ellos intervienen, no solamente el Fiscal Dr. Ramiro Cuesta, cuya actuación ha merecido los plácemes de todos, sino los tres miembros del Tribunal, doctores J. Manuel Valdés Anciano, Andrés Domingo Morales del Castillo y Leonardo Anaya Murillo; y, desde luego, los defensores de los encausados, doctores Enrique Dolz, Rodolfo Méndez Peñate, Eduardo Betancourt, Mario Alfonso Caballero y Antonio González López, los que hacen objeto de constantes preguntas a los testigos de cargo, les señalan sus contradicciones y hacen presente al Tribunal la disparidad del dicho de algunos de ellos, ahora, en relación a lo expuesto en las piezas sumariales. Tal cosa, especialmente, se vió ayer cuando el Dr. Méndez Peñate solicitó de los magistrados, y obtuvo, un careo entre el testigo, soldado Demetrio Díaz Arencibia y el procesado Martín Rodríguez, del cual nos ocuparemos en su oportunidad.

Hasta la sesión de ayer, segunda de tan importante juicio, han declarado el sargento del Ejército, Cesáreo Cabrera; el soldado, Armando Ortega; la señorita Rosa Sánchez, telefonista de Cojímar; Anacleto Robaina y Demetrio Díaz Arencibia, soldados ambos; el capitán Herminio Martínez Fiallo; el teniente Nicolás Pérez Frontela, y el capitán José Tabares, siendo la de éste, la de la señorita Sánchez y la de Díaz Arencibia las declaraciones más importantes.

La única acusación concreta, hasta el momento, no corroborada por ningún otro testigo, es la del soldado Robaina, quien afirmó que el ex-Alcalde de Cojímar, Gerardo Hevia garantizó a los que habían venido en la lancha «Chichí» y que fueron dejados en libertad en forma que más adelante explicaremos. La señorita Sánchez expuso, con precisión y claridad, que el señor Prudencio Gutiérrez Sánchez, no estuvo, en ningún momento de la madrugada del 26 de Septiembre en el lugar en que estuvieron los detenidos antes citados; agregando que el Sr. Raúl Gutiérrez no salió de su casa hasta después de haberse marchado aquéllos por haber sido puestos en libertad; y que el Sr. Gerardo Hevia «conocía a uno de los que venían en al lancha y dijo» que estimaba que eran personas decentes», pero sin que concretamente garantizara a los que allí se encontraban detenidos.

El antes repetido Díaz Arencibia afirmó que el procesado Martín Rodríguez le dijo, al ser detenido, que uno de los Gutiérrez había hablado con alguien, en un garage, sobre dinamita y le había dicho, también, que ese viaje, el de la lancha «Chichí», era un viaje «peligroso», estimando el declarante que no hay dudas acerca de que se trataba de las 3,000 libras de dinamita. Y aquí es cuando el Dr. Méndez Peñate ,secundado por el Dr. Enrique Dolz, solicita el careo a que hacemos antes referencia; durante el, Díaz Arencibia sostiene al procesado Rodríguez Pérez que así se lo dijo, pero el interpelado refuta con energía el dicho de aquél, manteniéndose en su negativa y asegurando que apenas cayó en poder de las autoridades fué tratado con rigor. El Presidente del Tribunal, Dr. Valdés Anciano, da por terminado el careo, en vista de que ambos se mantienen en su dicho.

Y toca, ahora, al capitán José Tabares. Relató que en la madrugada del 26 de Septiembre dirigió él, prácticamente, la captura de los individuos que habían desembarcado de la lancha «Chichí», por habérsele hecho sospechosos, ordenándole al cabo Olayo Ramos, —que aún no ha declarado,— que dispusiera que los detenidos fueran llevados al Cuartel de Guanabacoa, hasta que fueran identificados debidamente o que los llevara él mismo; que en el entendimiento de que así se iba a hacer dejó el asunto en manos del citado cabo Ramos, acostándose a dormir, siendo desagradablemente sorprendido a la mañana siguiente cuando el repetido cabo le manifestó que habiendo registrado la embarcación se encontraron las 3,000 libras de dinamita, agregando dicho Oficial que al decirle a Ramos: «Bueno, pero los tripulantes están detenidos en Guanabacoa», aquél le contestó que no, que los había dejado en libertad después de haberse retirado el declarante porque el Alcalde de Barrio, Sr. Gerardo Hevia los había garantizado...

Estima el capitán Tabares que el verdadero responsable de que los tripulantes de la lancha se hubieran escapado, lo es el cabo Ramos, y, al insistir sobre ese extremo, expone que más que una apreciación es una afirmación y que el cabo Ramos no cumplió con su deber y que para eludir su responsabilidad ha acusado a otros, —a los señores Gutiérrez Sánche y a Hevia,— de la comisión de un delito en que no han participado y a los que considera incapaces de ello.

El juicio se suspendió ya bien entrado el mediodía, para continuarlo hoy, a las nueve de la mañana.

Como en la sesión anterior concurrió mucho público y, según se observa, no aparece, hasta el momento, acusación directa contra los procesados.

Las estampillas de la República en armas se deben poner a la venta

Varios distinguidos miembros del Ejército Libertador nos han visitado en solicitud de noticias respecto a la fecha en que han de ponerse a la venta los sellos de la República en armas.

Según informes, ese asunto está pendiente de la decisión del Secretario de Hacienda, por haber sido obstaculizado el dar a conocer aquellos signos, que forman parte de la historia de la Independencia patria, so pretexto del corto número de sellos de las cinco clases impresas.

Arguyen nuestros visitantes que es necesario que ese episodio sea conocido y que los signos de que se trata figuren en las colecciones filatélicas, aunque sea en un pequeño número de coleccionistas. Están en la creencia de que un patriota como el coronel Despaigne no desperdiciará la ocasión de realizar la divulgación de unos sellos que demuestran uno de los muchos trabajos realizados por los dirigentes del proceso que culminó con la Independencia de Cuba.

E. L. CASWELL

Se encuentra en esta ciudad, de paso para los Estados Unidos, Mr. F. L. Caswell, Jefe de exportación de la Thompson Products, Inc., fabricantes de accesorios para automóviles y motores de aviación. Deseamos a Mr. Caswell grata estancia en esta ciudad.

Homenaje a la memoria de un insigne cubano

Mañana, viernes, consagrará la Academia su sesión al centenario de Antonio Mestre

Con motivo del centenario—1834 a 1934—del nacimiento del doctor Antonio Mestre, que fué Académico de Mérito de la Academia de Ciencias Médicas, Físicas y Naturales, fundador de los «Anales» y Secretario General de esa institución, mañana viernes, día 28, a las 5 de la tarde, en el local del citado organismo, Cuba número 84-A, tendrá celebración una sesión extraordinaria, que ha de revestir profundo interés.

La Orden del Día es la siguiente:

1º.—Alocución por el Presidente de la Academia, Dr. José A. Presno, evocando la personalidad científica del Dr. Mestre.

2º.—El Dr. Mestre en la Academia de Ciencias; por el Dr. Raimundo de Castro.

3º.—El Dr. Mestre en la Ciencia del Lenguaje; por el Dr. Juan Miguel Dihigo.

6º.—Gracias a la Academia por el homenaje al Dr. Antonio Mestre, mi padre; por el Dr. Aristides Mestre.

LOS INDIGENTES DESEAN MOSTRAR SU GRATITUD AL CORONEL BATISTA Y SRA.

El señor Pedro Acosta González, residente en la caseta número 3, en el barrio conocido por la Cueva del Humo, nos ruega hagamos constar la gratitud de los indigentes para el coronel Batista y su esposa, que el día del Nacimiento del Redentor del Mundo, estuvieron en los portales donde duermen los que no tienen hogar, repartiendo donativos entre éstos, así como en el barrio llamado la Cueva del Humo, donde tienen construídas unas chozas por no poder pagar casa, en cuyo lugar el señor Jesús María Bouza les permite residir Allí distribuyó un peso a cada jefe de familia, por todo lo cual desean hacer pública su gratitud al Jefe del Ejército y a su distinguida esposa, que llevaron un consuelo en tan señalado día a los pobres desheredados.

CAMBIO UN BILLETE ALTERADO

Braulio Menéndez Aponte, del comercio y vecino de Galiano y Concordia, denunció a la policía, que en su establecimiento se le presentó un individuo de raza blanca, a quien le cambió el billete 8955, que apareció premiado, por el cual abonó la suma de 195 pesos, notando más tarde que uno de sus guarismos estaba alterado. Se estimó perjudicado en la expresada cantidad.

M.E.C.D. 2016

AUTORIZADA LA POLICIA NACIONAL PARA ACTUAR EN TODO EL TERRITORIO DE LA REPUBLICA

Protestan los empleados libres de Comunicaciones de la forma en que se liquidan sus haberes

Reclaman que se les paguen cuatro meses. Redactaron un documento que el Secretario de Comunicaciones consideró irrespetuoso para los miembros del Gobierno

Un nutridísimo grupo de «empleados libres de Comunicaciones» (exsuplentes de empleados de correos y telégrafos en huelga) se situó frente al Palacio Presidencial protestando de la resolución del Gobierno al liquidarles sus haberes con la cantidad de sesenta pesos por una sola vez.

Los «empleados libres» reclaman el pago de cuatro meses de sueldos.

Los protestantes llevaron una instancia dirigida al Consejo en la cual comienzan calificando de injusta, inadecuada, ilegal y vejaminosa, aparte otros epítetos, la resolución del Consejo de Secretarios.

Añaden que entre los empleados libres, el Presidente de la República, el ex-Secretario de Comunicaciones Dr. Gabriel Landa y el Jefe del Ejército existe un pacto respecto del pago en su trabajo durante la pasada huelga, que debe ser cumplido.

Cuando llegaba a Palacio para asistir al Consejo el doctor Pelayo Cuervo, actual Secretario de Comunicaciones, una comisión de los «empleados libres» le hizo entrega del Memorándum para que lo trasmitiera al Consejo.

El doctor Cuervo se prestó gustoso a raelizar la enconmienda, pero al ver «la forma irrespetuosa» en que el Memorándum estaba redactado lo devolvió a los comisionados negándose a presentarlo al Gabinete.

Columna Editorial

Los efectos de la crisis moral en la mujer

CON el sugestivo título de «La rebelión de las vírgenes», publica en la bella revista «Grafos» un enjundioso artículo nuestro querido compañero Raúl Maestri, quien, en funciones hoy de diplomático, no puede ni quiere dejar de ser periodista, y lo es hasta donde lo permiten las restricciones oficiales.

En mayor o menor grado, todos los pueblos vienen sufriendo desde hace años una «crisis de la moralidad», probable efecto de la temida decadencia de la civilización, o causa que, ineluctablemente, puede estar precipitándola y hacer que se produzca violentamente antes de tiempo, con todo lo que supone para la Humanidad.

La mujer—y por ende, la institución de la familia—es lo más afectado por esa crisis, cuya gravedad máxima está en que se universaliza su modo de pensar en lo relativo a libertades y forma de conducirse para conquistarlas. Las modalidades mentales no difieren a este respecto, y los mismos anhelos sienten y muestran las chinas o las turcas, que las europeas o las americanas. No puede atribuirse, pues, a que juega en el problema la herencia social, habida cuenta de la diversidad de condiciones físicas y étnicas, antecedentes de educación y creencias, caracteres históricos o temporales, todo, en fin, lo que lógica y naturalmente explicaría la casi absoluta unanimidad de las aspiraciones femeninas, no digamos feministas.

¿Tiene razón Maestri al decir que «nuestra moral—que es esencialmente española, de todos modos mucho más de lo que la mayoría imagina—ha venido minándose, por dentro y por fuera, incesantemente, y que ya hoy es cosa derrotada?» Pero, ¿dónde no ocurre lo mismo? ¿En qué pueblo, más o menos civilizado, no se deja sentir la «movilización de las faldas». Lo terrible está en las trágicas modalidades amorales que suele tener esa movilización, cuando se desvía hacia el erotismo, proclamando el derecho de la mujer a «vivir su vida» plenamente, como el hombre...

En la segunda mitad del siglo pasado Severo Catalina—la sociedad de su época estaba ya dividida en «el bando de lo que fué y el bando de lo que no haya sido nunca»,—estimaba que la mujer—cuyo estudio nos dejó en un libro,—«como base de su educación» aprendía a falsificarse sin cesar, a no tener un sentimiento que no ahogue, una opinión que no oculte, un pensamiento que no disfrace». Ciertamente aquella educación podía considerarse defectuosa; pero la actual indudablemente es funesta. Porque no se abre ante nosotros una moral nueva sino que vamos camino de no tener ninguna. En efecto, las normas que rigen la vida del hogar y de la sociedad, degeneran y tienden a desaparecer, sin que ello signifique una evolución promisoria del ideal mejoramiento de la humanidad.

La mujer moderna—si por moderna podemos tener a la que propende a dar rienda suelta a los instintos, como algunas propugnan que debe hacerse y hasta lo predican con el ejemplo,—no ahoga ningún sentimiento, no oculta ninguna opinión, no disfraza ni el más atrevido de sus pensamientos. Muy lejos de esto, tiene a gala demostrar que no rinde culto a las virtudes clásicas, que las menosprecia situándose por encima del bien y del mal, si el mal o el bien estorban en algo la independencia de que desea gozar. Para las de este tipo—que son las impulsoras de «la rebelión de las vírgenes» y no se conforman con gozar de derechos civiles y políticos,—no se escribió «La perfecta casada». Porque si son señoritas, no «llevan la vida con una realidad y dos esperanzas: la realidad de hija y las esperanzas, tan diversas, de señora o de soltera».

Para que pueda apreciarse hasta qué punto resulta esto cierto, y más o menor grave en todas partes, vamos a exhumar uno de los «Editoriales breves» del periódico «Excelsior», de México, titulado «El amor libre en Chiapas». Es réplica contundente a un artículo del diputado Mario E. Balboa, publicado en «El Nacional»; artículo virulento en defensa de «las mujeres de acción revolucionaria» y de «la labor de gobernantes revolucionarios como Grajales y Garrido». Para demostrar cuál es el fruto de esa labor, reproduce «Excelsior» fragmentos muy ilustrativos, de las disertaciones de las alumnas de la Escuela Normal Mixta y Preparatoria de Tuxtla Gutiérrez, Chiapas, «presentadas en los exámenes finales de este año y proporcionadas a la prensa por el profesor Javier Guillén, jefe del Departamento de Acción Social, Cultura y Protección Indígena», y en ellas «todas las señoritas que disertaron son partidarias del amor libre». Véanse algunas muestras de las ideas que sustentan al respecto tales futuras educadoras de la niñez mexicana:

Serafina Rodríguez cree que «debe suprimirse el matrimonio civil o celestinaje del Estado, para dar lugar a la Unión Libre, con lo cual también se logrará la destrucción del culto mítico a la virginidad. La mujer—según ella—debe aspirar a la mayor libertad en sus experiencias sexuales, porque sólo así se afirmará la verdadera eugenesia de la especie».

Victoria García estima que «no basta el divorcio para establecer la vida sexual natural en las relaciones con los hombres», y que «urge la destrucción del matrimonio tal como las religiones lo organizaron, para dar paso a la única sexualidad moral: el amor libre».

Reyna María Lazos se manifiesta en parecidos términos, y María Rincón, con otras alumnas de la Normal, dice: «En nombre de la moral pido la supresión del matrimonio civil, pues al Estado no debe importarle más que la procreación de los hijos». Y añade: «Además, la gran ventaja del amor libre es que las uniones serán así únicamente por amor y no por el mezquino interés, que ha sido la base de esa prostitución reglamentada que se llama el matrimonio».

Angeles Granados expone: «La familia burguesa tendrá que transformarse para adquirir una organización que sólo se basará en la unión libre y en la frase de Proudhon: Dos que se aman, por el mero hecho de amarse son marido y mujer».

Eufrosina Palacios declara doctoralmente: «Para mí una de las mayores ventajas de la unión libre es la dicha humana, pues si dos que se amaron no pueden vivir juntos, podrán remediar su error y buscar en otros seres la felicidad a que todo ser tiene derecho. Cuanto más se aproximen a la escala natural y biológica animal las relaciones sexuales del hombre, tanto más moral será su vida genésica».

Dolores Estrada aboga resueltamente por «la abolición de todos los tabús sexuales, inclusive el del culto a la virginidad»...

Cuando en una Escuela Normal—y como la de Chiapas probablemente existen en otras partes—se preparan maestras con esas ideas, hay que convenir en que estamos presenciando el ocaso de la civilización y que de un modo fatalista parecemos empeñados en dejarla perder. Pero, ¿no es a la mujer a la que precisamente importa más que semejantes ideas no prosperen? Suponiendo que traduzcan la verdad del espíritu materialista predominante de la época, las aplicadoras de normas que encuadren en ese espíritu se hacen a sí mismas, y hacen a la sociedad, un tremendo daño. Porque si algo conviene a todas, es conservar, y para ello ha de merecerse, el respeto que se ufanaba en mostrarles el hombre. La rebelión de las vírgenes trae en cuanto a esto,—y no es por cierto lo peor—una cohorte natural de consecuencias fatales. Es la influencia de la revolución rusa, pero como esa revolución resulta negativa para la vida del derecho, salvo que produzca otro Napoleón, nada, absolutamente nada positivo cabe esperar de ella en ningún orden de cosas.

Nosotros vemos con simpatía que la mujer luche por alcanzar los beneficios a que tiene indiscutible derecho, a condición de que no quebrante su moral ni deje de ser en todo femenina. Le corresponde intervenir en la política, pero a la vez llevar una vida pura, que así es como mejor rinde la voluntad del hombre.

BAUTIZADOS 3 NIÑOS AYER EN LA BATERIA 5

Al acto asistió toda la oficialidad libre y tuvo mucha solemnidad. Lunch

Tres niños fueron bautizados ayer por el Coronel Batista y su esposa señora Elisa Godínez de Batista, efectuándose la ceremonia en el Club de alistados de la Batería número 5, en el Vedado, de la que es Jefe el Comandante Ruperto Cabrera.

El acto resultó muy animado pues concurrieron al mismo numerosos oficiales y altos jefes con sus respectivas familias.

Se llaman los niños bautizados Fulgencio Posada y López, hijo del soldado Ernesto Posada y de la señora Emilia López. Este niño nació el 14 de septiembre último en la Clínica del Hospital Militar de Columbia. El otro niño se le puso Pedro y es hijo del vigilante de la Policía Nacional Pedro Alvarez y de la señora Luisa Quintero, y el tercero que recibió las aguas bautismales, fué la niña Migdalia Sofía hija del soldado del cuartel general José Antonio López y señora Ana Gálvez.

Ofició en la ceremonia el Padre Pablo del Olmo.

Al acto concurrió toda la oficialidad libre de servicio de Columbia y altos jefes, sirviéndose después un espléndido buffet. Cerca de las siete de la noche abandonó el Coronel Batista la Batería número 5.

En 1934 nos vendió el Japón por valor de $1.750.293 y adquirió mercancía cubana por $3.276

El Gobierno mexicano ha entregado al Banco Agrícola los $17.000.000 que faltaban. El número de trabajadores sin empleo en dicha República decreció mucho este año

NOTICIAS OFICIALES DE LA SECRETARIA DE ESTADO

El Negociado de Ciudadanía y Migración de la Secretaría de Estado, expidió en el día de hoy, pasaportes a Juan Seijido y Rojo, José Fernández y González. Certificados de nacionalidad, a Optasiana Herrera, José Salgado y Salgado, Octavio Taboada y Pessino, Eulogio Sardiñas y Zamora, José Acevedo y Viamontes, Bibián Bernal y González Natalio Chediak y Ahuayda. Cartas de naturalización, a Juan Seijido y Rojo, Juan Camacho y Gómez, Antonio Rodríguez Paz, Luis Sans Hotoneda, José Gorgas y Castrillón, Manuel Santos Caruncho, Modesto Fernández y López, Luciano Martínez Arguea, Zacarías Yaglem y Dreizes, Mordko Blumin, Srul Rubinstein, Juan Anca Vázquez, Salomón Berlinberg.

COMERCIO CUBANO-JAPONES

El encargado de Negocios al interim en el Japón informa a la Secretaría de Estado que, según las características oficiales publicadas por el Ministerio de Hacienda del Imperio el valor del comercio exterior entre Cuba y el Japón durante los primeros 7 meses de 1932, 1933 y 1934, ha sido como sigue:

Exportación del Japón a Cuba: 1932, yens 578,692, igual a $17.020.00 aproximado; 1933, yens 1.346.633, igual a $366.656.00 aproximadamente; 1934, yens 5.950.999, igual a pesos 1.750.293.00.

Importación de mercaderías de Cuba: 1932, yens 9.859, igual a pesos 2.899.00, aproximadamente; 1933, yens 19.981, igual a $5.876.00 aproximadamente; 1934, yens 11.139, igual a $3.276.00 aproximadamente.

En julio de este año, las importaciones de productos cubanos ascendieron a 2.950 yens, y las exportaciones a Cuba fueron de 863,051 yens.

FRANQUICIA PARA QUEJAS

La Embajada de Cuba en México ha comunicado a la Secretaría de Estado que el señor General Lázaro Cárdenas, Presidente Constitucional de esa República, en su deseo de conocer todas las necesidades del pueblo, ha concedido franquicia telegráfica, diariamente de doce a una p. m., a las personas que le deseen formular alguna queja informando que durante el primero día de otorgarse la referida franquicia, se recibieron en el Palacio Presidencial 300 telegramas de todas las regiones de la República, número que ascendió a 500 en el segundo día. Toda la prensa ha alabado tal medida que ha sido muy bien recibida por la opinión.

La propia Embajada ha comunicado a la Secretaría de Estado que la Secretaría de la Economía Nacional, ha publicado una estadística referente a los desocupados en la República mexicana. Según los datos de referencia el total de hombres sin trabajo en México fué bastante mayor en 1932 que en 1931; pero en 1933 bajó considerablemente el número respecto a los dos años anteriores mencionados, disminuyendo aún más, en los meses del año en curso. Se cree que la cifra correspondiente al presente año de 1934 será mucho menor, toda vez que el resurgimiento de la industria minera ha determinado la mayor actividad de otras industrias, habiendo por consiguiente, encontrado ocupación millares de braceros. El número de los sin trabajo en 1931 fué de 287,462, en 1932 llegó a 289,378 y en 1933 se redujo a 275.774, siendo digno de notarse que en los meses de noviembre y diciembre del referido año el promedio llegó aproximadamente a 235.000 teniéndose en cuenta que estos promedios son mensuales. En los meses del presente año de 24 ha disminuído considerablente pudiéndose calcular el número alrededor de 200.000.

$ 17.000.000 PARA EL BANCO AGRICOLA

La Agencia Trens de Ciudad México, remite a la Oficina Nacional de Prensa, lo siguiente:

«Habrá una junta muy importante. A las doce del día 24 que se efectuará en el despacho particular del señor Licenciado Emilio Portes Gil, Secretario de Relaciones Exteriores. La importante junta de mesa redonda que ha sido iniciada y que tiene por objeto delinear las sugestiones de los representantes de los organismos comerciales de la República acudirán a la importante reunión de delegaciones de todas las Cámaras de Comercio de la República debidamente representadas por una delegación de la Confederación de Cámaras comerciales, industriales y agrícolas, así como enviados especiales de todas las Secretarías de Estado que de alguna manera tengan ingerencia en nuestros asuntos comerciales con el interior; presidirá la junta el propio señor Licenciado Portes Gil. Por primera vez se dará a conocer a la República todo un plan organizado de gobierno el da 10 de enero de 1935 en que el señor Presidente, General Lázaro Cárdenas se dirigirá a la nación en un mensaje de gran trascendencia, para el país. Por acuerdo del señor Presidente de la República, el dos de enero entrante, la Tesorería General de la nación, hará entrega al Banco de Crédito Agrícola, de la suma de $17.000.000.00, que faltan para completar los veinte destinados a formar el patrimonio de esta institución que se dedicarán a refaccionar a los agricultores.»

Una implacable ola fría se ha internado en los Estados Unidos ocasionando muchos estragos

Se han registrado numerosas desgracias hasta este momento. Durante la noche se esperaba que bajara la columna mercurial a 10 grados bajo cero en Chicago

CHICAGO, diciembre 26. (AP).—El invierno ha realizado hoy el primer asalto de la temporada contra el centro del continente.

La ola fría pasó a la región de las montañas Rocosas desde el Canadá, avanzó por el suroeste, descendió por el centro-oeste y después tomó rumbo al sur y al este, aunque se espera que pierda alguna fuerza a medida que continúe la marcha.

Se reciben relatos acerca de muertes y penalidades causadas por las bajas temperaturas.

Los meteorólogos anuncian a los Estados del este del Mississippi que se preparen para la ola fría. El Bureau Meteorológico de Chicago predice que el mercurio descenderá a diez grados bajo cero en los suburbios de Chicago durante la noche. Durante el día de hoy la temperatura en ésta fué de tres grados sobre cero.

Varias docenas de desgracias, en su mayor parte debidas a colisiones en las carreteras cubiertas de hielo, han venido a sumarse a las bajas ocurridas en los pasados días de fiesta, las cuales suman 175 por lo menos.

Daniel Devine, de Lost Nation, Iowa, perdió la vida a causa de haberse helado. Un enterrador de Chicago murió a consecuencia de un ataque cardíaco provocado por el frío. Un caso análogo ocurrió en Minneapolis. H. H. True, de Ottertail, Minnesota, murió al caerse en el pavimento, descargándosele una pistola que llevaba en el bolsillo.

Se han registrado varios incendios. Un residente de Grand Rapids, Michigan, falleció de shock y quemaduras cuando las llamas se apoderaron de su casa. Seis bomberos resultaron lesionados en St. Paul, donde el camión en que iban chocó con un tranvía. Treinta y siete estudiantes y un sacerdote huyeron de un incendio que destruyó un monasterio cerca de Edmonton, Canadá.

REGISTRADA POR CUATRO HOMBRES LA CASA SOL 47, EN BUSCA DE UNA MUJER

Fernando Mestril Gutiérrez, de 41 años, vecino de Sol 47, solicitó el auxilio del vigilante 1938, para que acudiera a su domicilio y procediera al arresto de cuatro sujetos, que violentamente penetraron en su residencia, registrándola.

A la llegada del policía, los detenidos se dieron a la fuga, sin que fueran arrestados.

Ampliando su declaración, dijo Mestril que los individuos en cuestión los conoce por los nombres de Antonio Villazón, Aurelio Santos, Mario Incer y un tal Trincher, los cuales son barberos de la Policía Técnica.

Agregó que hicieron acto de presencia en su domicilio, violentamente, tratando de buscar a una mujer, la cual no se encontraba presente en la casa, registrando ésta, ignorando si le han ocasionado daños en los muebles.

TRATO UN DEMENTE DE QUITARSE LA VIDA EN UNA QUINTA DE SALUD

Ayer tarde trató de suicidarse el joven demente Miguel José Sánchez Salas, natural de la Habana, de 23 años de edad y vecino de 25 número 192, que se encontraba recluido en el pabellón «Simón Corral», de la casa de salud Covadonga.

Para llevar a cabo sus propósitos, utilizó una sábana, pero la oportuna intervención del enfermero José Cueto Alonso, impidió que el mencionado joven consumara sus propósitos. A pesar de ello, su estado fué certificado de gravedad por el médico que le prestó inmediata asistencia.

LA HORA «REVISTA DEL INVALIDO» POR LA CMX

El próximo sábado, día 29 de diciembre, de 10 a 11 de la mañana, se trasmitirá por la Estación Perifónica C M X, de la Casa Lavín, la hora de la revista «El Inválido», órgano oficial de la Asociación Nacional de Inválidos.

Esta hora se trasmite con un programa sobre las actividades sociales de los inválidos y amenizada por selecta música de números escogidos.

No deje de oir esta hora el sábado día 29 de diciembre y el día 5 de enero entrante, sábado, de 10 a 11 de la mañana.

JUAN SUAREZ, Presidente; FAUSTINO FERNANDEZ, Secretario.

ROBO DE UN AUTOMOVIL

Claudio Pernas Duarte, vecino de Juan Delgado número 29, denunció a la policía, que de la esquina de Oficios y Teniente Rey, le habían robado el auto de su propiedad B.N.-688, que aprecia en la suma de 300 pesos, sin que por el momento sospechase de persona alguna.

Merced a su influjo sobre el Rey Carol, La Lupescu tiene en sus manos todo el poder real

El ascendiente que ejerce la pelirroja judía sobre todos los que la tratan se extiende incluso al General de la **Guardia de Hierro**, que fué un día su implacable enemigo

VIENA, diciembre 26. AP. El rey Carol de Rumania, según los informes de índole privada que se encuentran en poder de las legaciones extranjeras, se encuentra ahora más que nunca dominado por los encantos de su amante, Magda Lupescu, la cual, merced a ello, ha conquistado en el reino moldavo una influencia sin límites, que ha levantado las más acerbas críticas, creando una intolerable situación en el orden político.

El ascendiente que ejerce la pelirroja judía sobre cuantas personas se ponen al alcance de los dardos de los cupidillos que constantemente la acompañan, es de tal cariz que mientras el ejército rumano no se decida a plantear a Carol el problema de hacerla salir del reino, ella seguirá llevando la situación dominante en que se ha colocado, doblegando voluntades a su talante y albedrío. Dícese que incluso el general de la famosa «Guardia de Hierro», que fuese otrora su más encarnizado enemigo, se ha doblegado a sus artes. En efecto, entre los que han sucumbido a Magda, figura el general Codreanu.

«Bibi», ahora con treinta y seis años, poseedora según parece de un filtro de eterna juventud, aparenta ser más joven y tan arraigado su encuentra su afecto en el monarca, que, aparentemente, Carol se encuentra dispuesto a arrostrar todos los riesgos por ella, sin que nada logre vencer ese hechizo. Magda, bella, deslumbrante en su cabellera de Lorelei, viste bien, se expresa con lenguaje acariciador y convincente, poseyendo todos esos atributos que fueron famosos en mujeres de su temple, sin que logre distanciar de su arrobamiento al rey, ni el fiel consejo de Maniu, que fué quien le devolvió al trono, cuando por sus amores con la bella sefardita precisamente, su padre lo alejase de la sucesión dinástica, imponiéndole a Elena de Grecia.

Hace dieciocho años, Magda se casó con un obscuro oficial del ejército rumano llamado Tempeanu, ahora comandante en las filas nacionales, afirmándose que había sido por imposición del rey Fernando, que se había llegado a ese enlace convencional. El rey mismo costeó el matrimonio, son objeto de alejarla de su hijo.

RECUPERADAS VARIAS JOYAS DE DOYARZABAL

Julio Mesa Morales se halla comprometido, pues empeñó esas prendas en varias casas

El agente Herrera de la Policía Judicial, detuvo ayer tarde a Julio Mesa Morales, vecino de Condesa número 3, por haber podido comprobar en sus investigaciones, que tomo parte directa en el robo de prendas por valor de 2,500 pesos al señor René Doyarzábal, vecino del Cerro y por cuyo hecho se encuentran encarcelados Juan Padrón Hernández, (a) «Yoyo», su mujer Ofelia Reyes y un sujeto conocido por «El Indio».

LAS PRENDAS

Comprobó Herrera la participación de Mesa en el hecho que investiga, con motivo de haber pignorado prendas en la casa de préstamos situada en Bernaza 66, en Oquendo 24, domicilio de Ramiro Fuertes y en la joyería de Reina 93, de José López Fernández, donde fueron ocupadas. El acusado ingresó en el Vivac.

DETENIDO POR ESTAFA

El vigilante 281, procedió al arresto de Luis González Delgado, natural de Santiago de Cuba, de 28 años de edad y vecino de Animas 70, con motivo de estar reclamado por un delito de estafa, por el Juez Correccional e la Sección Segunda, siendo enviado al Vivac.

Según el Soviet, la muerte de Kiroff era la señal para una acción en contra del régimen

De la confesión del asesino se desprende que el golpe comprendía un atentado contra Stalin, dictador de Rusia. Se asegura que un cónsul extranjero se halla complicado

MOSCU, diciembre 26. (AP).—El tiro que privó de la vida a Sergei Kiroff, poderoso jefe comunista de Leningrado el día primero de diciembre había de ser la señal para una acción concertada contra el partido y el régimen soviético, según la confesión que ha prestado Leonid Nicolaieff, matador de Kiroff, a la policía.

«La confesión del asesino también revela que el movimiento comprendía actos de terrorismo contra Josef Stalin, Secretario General de la Comisión Central del Partido Comunista y dictador de Rusia. También compromete a un Cónsul extranjero, a quien se considera complicado con el grupo anti-stalinista que dirigía Gregory Zinovieff.

«Yo tenía que justificar que la muerte de Kiroff era un acto independiente —dice la policía que ha declarado Nicolaieff— con el objeto de ocultar la participación de los zinovieffistas en el mismo».

Zinovieff y Leo Kameneff, prominente comunista en otro tiempo, se encuentran arrestados, junto con catorce miembros del grupo anti-soviético de Zinovieff. El Soviet anunció el domingo que Zinovieff, Kameneff y otros cinco serían expulsados del territorio ruso, en vista de que no se han hallado pruebas bastantes para que se les juzgue por los tribunales.

Nicolaieff fué arrestado en Leningrado poco después de haber causado la muerte a Kiroff en las oficinas del Partido Comunista en aquella ciudad. Hoy se dijo que Nicolaieff y otros catorce terroristas de Leningrado han sido puestos a la disposición de la sala de lo militar del Tribunal Supremo.

Serán juzgados como miembros del grupo contra-revolucionario que se supone presidía Zinovieff, el cual, según la policía, fraguó el crimen.

Los demás terroristas procesados son Ivan Kotolinoff, Nikolai Shatsky, Vladimir Rumiantzeff, Dergei Mandelstam, Nikolai Miasnikoff, Vladimir Levín, Leon Sositsky, Georg Sokoloff, Ignaty Yushkin, Vassily Yushkin, Vassily Zvezdoff, Nikolai Antonoff, Leon Khanik y André Tomazoff.

El Soviet ha ejecutado ya a 103 supuestos contra-revolucionarios desde que ocurrió la muerte de Kiroff.

La confesión de Nicolaieff, dada a la publicidad por las autoridades, dice que el grupo al cual estaba asociado defiende la plataforma de León Trotzky-Zinovieff, en la cual se pide que se cambien la dirección del partido, y cree que el terrorismo es el único medio de lograrlo.

Mediante un convenio con Kotolinoff, a quien indicó como uno de los jefes del grupo contra-revolucionario, Nicolaieff dijo que hizo muchas visitas a un Cónsul extranjero de Leningrado, cuyo nombre no se cita, tratando con él acerca del movimiento contra el Gobierno y agregó que había recibido de dicho Cónsul la suma de 5,000 rublos, de cuya suma dió 4.500 francos a Kotolinoff quedándose con el resto.

El comunicado agrega, que la investigación ha puesto de relieve que Kotolinoff dirigía uno de los grupos contra-revolucionarios, que tenía su centro de operaciones en Leningrado, y que otro grupo estaba dirigido por Shaleky.

CREIA NICOLAIEFF QUE SE ATENTARIA CONTRA LA VIDA DE STALIN

MOSCU, diciembre 26. (AP).—El comunicado que publicó hoy el Gobierno soviético acerca de las investigaciones de la policía sobre la muerte de Kiroff se dice que Nicolaieff declaró a las autoridades que había disparado contra Sergei Kiroff en Leningrado el día primero de diciembre, en la creencia de que se realizaría otro ataque contra Stalin por parte de otros elementos del grupo anti-revolucionario a que estaba afiliado así como que se aprovecharía el momento para iniciar una campaña de actividades subversivas contra las autoridades soviéticas.

Nicolaieff manifestó a las autoridades que los jefes de su centro de conspiración manifestaban constantemente que todos los males de Rusia procedían de los directores del Partido Comunista —Stalin, Kaganovich, Molotoff y el asesinado Kiroff— insistiendo en que las dificultades continuarían mientras no se cambiara la dirección del Partido.

Agrega el comunicado que Nicolaieff había rechazado todos los ofrecimientos de trabajo que se le habían hecho desde agosto a noviembre, que había realizado prácticas de tiro y que consagró todo ese tiempo a preparar el crimen. También se dice que preparó un diario y otros documentos encaminados a demostrar q. había sido maltratado, al objeto de que se creyera que el motivo de su crimen no tenía relación alguna con el grupo anti-revolucionario de Leningrado.

DICEN DE VARSOVIA QUE RUSIA PEDIRA A FRANCIA QUE EXPULSE A LEON TROTZKY

PARIS, jueves, dic. 27. (AP).—Despachos de Varsovia dicen que el Gobierno ruso solicitará del de Francia la expulsión de León Trotzky, y que se han cursado instrucciones al nuevo embajador soviético, Vladimir Potiemkine, para que actúe en consecuencia.

La Sureté mantiene en el más completo secreto el paradero del líder rojo.

A LOS MIEMBROS DE LA ASOCIACION NACIONAL DE JUBILADOS Y PENSIONADOS DEL RETIRO CIVIL

Cito por la presente, de acuerdo con lo dispuesto en el Artículo 15, Capítulo Cuarto del vigente Reglamento de esta Asociación, a todos los asociados que resultaron electos para cargos en el Consejo Directivo para el próximo cuatrenio, para el acto de la toma de posesión que tendrá lugar en la tarde del día 1 de Enero de 1935, en el local social de esta Asociación, Egido No. 11, en esta CIUDAD.

Se ruega la más puntual asistencia.

Dr. Somodevilla.
Secretario p. s.

Habana, diciembre de 1934.

Disfrutarán de licencia con sueldo los auxiliares y los subalternos de los Tribunales

Se reduce el plazo para sustanciar los recursos de carácter administrativo. Fué modificada la moratoria hipotecaria en los casos de las colonias intervenidas

En la sesión celebrada ayer por el Consejo se aprobó a solicitud del Secretario de Justicia doctor Raúl de Cárdenas, un decreto ley por el que se autoriza a los miembros de la Policía Nacional para actuar en uso de sus funciones, en todo el territorio de la República.

La Policía Nacinal ha venido prestando servicios exclusivamente en la Habana.

SOBRE LICENCIAS

El propio Secretario propuso y fué aprobado un decreto declarando el derecho de los auxiliares y subalternos de los Tribunales de Justicia a disfrutar de un mes de licencia con sueldo.

RECURSOS ADMINISTRATIVOS

Propuso también el doctor Cárdenas y se aprobó un decreto ley regulando la sustanciación de los recursos administrativos pendientes a la promulgación de la Constitución vigente.

El plazo concedido al Gobierno para resolver los referidos recursos es de noventa días, mas por virtud del decreto ley acordado ayer, dicho plazo se reduce a sólo sesenta días.

El Consejo al tomar el anterior acuerdo ha querido satisfacer los deseos de los recurrentes que demandan del Gobierno mayor celeridad en la sustanciación de los expedientes.

DE LA MORATORIA HIPOTECARIA

Otro decreto más fué aprobado a instancias del mismo Secretario.

Por él se determina que sean admitidos en un sólo efecto los recursos que se establezcan en los juicios en que haya colonias de cañas sometidas a administración judicial.

En virtud de este decreto-ley se equipara el derecho de las colonias al de los ingenios que se encuentren en poder de los acreedores, los cuales son devueltos a los deudores a reserva del fallo de los Tribunales.

El decreto-ley repetido viene a modificar la Ley de Moratoria Hipotecaria en lo que se refiere a los ingenios sometidos a administración judicial.

PALACIO

EL PROBLEMA DE LA CARNE

Al llegar a Palacio ayer el Secretario del Comercio manifestó haber redactado un proyecto denominado de «Provisión de Carne», ateniéndose a la proposición de los ganaderos de Camagüey en el sentido de abastecer el mercado habanero de carne suficiente, a precio muy económico y en inmejorables condiciones.

EL SECRETARIO DE EDUCACION

El doctor Capote Díaz, Secretario de Educación, hablando con los repórters palatinos, declaró que tiene en estudio para, ser ejecutado en seguida un vasto plan sobre difusión de la enseñanza primaria en toda la República, especialmente en los pueblos del interior, donde existen núcleos de personas que jamás oyeron hablar de un aula ni vieron de cerca un maestro.

EL SUB DE GOBERNACION

Portando algunos decretos del Departamento en los cuales recogió la firma del Presidente de la República, concurrió a Palacio ayer el Subsecretario de Gobernación, señor Alfredo Alvarez.

LOS EMPLEADOS DEL CENSO

Al entrar en Palacio el doctor Despaigne, Secretario de Hacienda, para asistir al Consejo, fué interrogado por los periodistas acerca de la posibilidad de una paralización en los trabajos del Censo, decretada por los empleados, en vista de que no se les abonan sus haberes.

El doctor Despaigne manifestó que, al presente, no estaba en disposición de situar los fondos para el pago de dichos empleados. Y añadió: «Más adelante, veremos».

JUSTO LUIS DEL POZO

A su regreso de Miami, estuvo en Palacio para concurrir al Consejo, el señor Justo Luis del Pozo, Presidente del Partido Unión Nacionalista, quien desmintió una vez más que su viaje a los Estados Unidos estuviese relacionado con los problemas políticos de Cuba.

Declaró que fué a resolver asuntos familiares y a llevar una condecoración de la República, a Mr. Reed.

NIEGA EL SECRETARIO DE JUSTICIA QUE SE PRETENDA DEROGAR LA INAMOVILIDAD DEL PODER JUDICIAL

En Palacio, ayer tarde, declaró rotundamente el Secretario de Justicia e interino de Gobernación, doctor Raúl de Cárdenas, que no es cierto el propósito que se atribuye al Gobierno de suspender la inamovilidad del Poder Judicial.

—No se ha pensado en ello siquiera—dijo el doctor Cárdenas.

EXPULSIONES

El doctor Cárdenas manifestó también, a preguntas de los reporters, que ciertamente en la Secretaría de Gobernación se vienen tramitando expediente de expulsión contra algunos extranjeros considerados indeseables.

LA ASOCIACION «ASTERIA»

Una comisión de la sociedad «Asteria» visitó ayer, en horas de la tarde, al Presidente de la República.

Formando parte de ella iban los señores Laureano Herrera Curbelo, Presidente; Ambrosio Díaz, primer Vice; Miguel Herrera, Secretario, y otras personas más.

Refiriendo su entrevista con el Jefe del Estado, declararon a los reporters que habían ido a saludarlo, haciéndole presente, de paso, que la Asociación «Asteria» no tiene exclusivismos raciales toda vez que está integrada por todos los hombres, sin distinción, que deseen servir a Cuba.

FELICITACIONES

Con motivo de las presentes Pascuas, el Presidente de la República ha recibido numerosas felicitaciones.

Muchas de ellas procedentes del extranjero.

SOBRE APLICACION DEL 50 POR CIENTO

El Secretario del Trabajo, doctor Rogelio Pina, fué abordado respecto de la protesta organizada por nativos contra la empresa del Casino Nacional, que ha importado de los Estados Unidos, para la presente temporada, todos sus empleados, infringiendo con ello la Ley de Nacionalización del Trabajo (50 por ciento).

El Secretario Pina manifestó que había ordenado una investigación sobre dicha denuncia para proceder en justicia.

Agregó que tiene listos ya, para presentarlos al Consejo, dos proyectos importantes:

Uno referente a la Reglamentación de las Pólizas de Seguros contra Accidentes del Trabajo, y otro modificando la Ley del 50 por Ciento.

LOS HEROES DE LA JATA

El Presidente de la República comisionó ayer al Comandante Franco Granero para que lo representase en el acto de conmemorar la solemnidad de los Héroes de la Jata, en la villa de Guanabacoa.

ABSUELTOS EN URGENCIA Y DETENIDOS NUEVAMENTE

Ayer fueron dejados en libertad después de celebrárseles los juicios que tenían pendientes en el Tribunal de Urgencia, los señores Pedro Pablo Torrado, Samuel Venero Báez, Julio Ayala Vázquez, Gustavo Rodríguez Malagamba y Ernesto Suárez Rodríguez.

Una vez que el Tribunal de Urgencia los dejó en libertad, fueron nuevamente detenidos, haciéndoseles saber que quedaban a la disposición del comandante de la Vigilancia de la Habana.

GRATITUD DE LA FAMILIA DEL DR. GARCIA TUDURI

Los familiares del doctor Emilio García Tudurí, nos ruegan hagamos saber a todas las personas y entidades que los acompañaron en los momentos de prueba por la pérdida de familiar tan querido, así como a todos los que le han remitido y testimoniado mensajes de pésame, que ante la imposibilidad de contestar a cada uno por lo innumerable de los mismos, acepten por este medio, el testimonio de su gratitud más sentida.

ROBADO Y GOLPEADO

Lizardo Sobrino Pérez, del comercio y vecino de Blanco 17, denunció ayer en la Tercera estación, que en la madrugada del día 24 de los corrientes, al salir de la academia «Havana Sport», tomó un auto y una vez en el interior del vehículo, se montaron dos individuos y una mujer, por los que fué maltratado de obra despiadadamente, dejándolo en la esquina de Trocadero y Galiano, no sin antes sustraerle el saco que vestía, en uno de cuyos bolsillos guardaba la suma de 83 pesos. Agregó que cuando era maltratado, uno de los desconocidos le decía al otro: «Cuco: dale duro». El denunciante fué asistido en el primer centro de socorro de lesiones de carácter leve.

LE TIMARON EL RADIO

En la Policía Técnica, dió cuenta Roberto E. Ramírez Miranda, propietario del establecimiento de venta de radios, situada en Obrapía y Villegas, que un sujeto desconocido llegó a su comercio solicitando le enviaran un aparato de radio, a la casa Obrapía 55, donde se lo abonarían.

Creyendo de buena fé a dicho sujeto el denunciante envió el radio a la casa referida, dejándolo allí por no estar la inquilina, cosa que aprovechó el timador para llevárselo.

PROCESADOS LOS AUTORES DE UN GRAVE DELITO

Vicente Montes, dueño del establecimiento situado en San Rafael y Belascoaín, denunció a la policía, que en su comercio se le había presentado un individuo, a quien le cambió un cheque por la suma de 126 pesos, con motivo de estar firmado por el Tesorero General de la Renta de Lotería, cosa ésta que se comprobó no era cierta, por lo que el acusado fué arrestado, resultando ser Manuel Hernández García o Manuel Valdés o Ciro Bonennane, cuyo sujeto además está acusado de que en unión de Bernardo Quiles Valdés, se hacía pasar entre el comercio del interior de la República, como Inspector de la Secretaría de Hacienda. Con tal motivo el Juez de Instrucción de la Sección Cuarta, de guardia diurna en el día de ayer, dictó auto de procesamiento contra ambos acusados, señalándoles fianza de tres mil pesos a cada uno de ellos, para que puedan gozar de libertad provisional.

ACUSADO UN SARGENTO DE LA POLICIA REGLANA POR UN GRAVE DELITO

Armando Alfonso Alonso, vecino del Reparto «Jacomino», dió cuenta en la Policía Técnica, que constantemente es coaccionado por un sargento de la Policía de Regla, cuyas generales ignora y por un tal Ismael, a fin de que cuando sea citado a juicio, no manifieste quién es el autor de un robo de tercios de tabaco en rama, que sustrajeron de aquella localidad.

Alfonso es el propietario del camión donde condujeron los tercios, debido a que el autor se lo alquiló para ese fin.

M.E.C.D. 2016

DE CARNES FIRMES MIRADA ALTIVA, CUERPO ELEGANTE!

Tres cualidades que en la mujer, denotan salud y elegancia. La mujer flaca está expuesta a enfermedades. Su mirada está falta de expresión. El Carnol proporciona carnes firmes y curvas naturales, porque es el resultado de investigaciones científicas, tomando en consideración la salud y la belleza del cuerpo femenino. Revitaliza el estómago para que pueda extraer de los alimentos los ingredientes que producen carnes firmes y saludables, a la vez que eliminar la grasa supérflua. Las vitaminas A, B y C que contiene rehabilitan todo el sistema. Consiga las tabletas Carnol en la botica.

EL CARNOL ENGORDA DE MANERA NATURAL

Inventos, Innovaciones y Curiosidades de la Ciencia

En las paredes de un museo de Filadelfia se han pintado unos frescos que sólo son visibles a cierta tonalidad luminosa, el ultravioleta, resultando invisibles a la luz normal del sol.

—::—

El instrumental de radio-teléfono de un buque italiano se encuentra montado sobre muelles de tal manera, que los aparatos quedan por completo resguardados contra los peligros de interferencia por vibración del buque. Tienen un alcance de 4,000 millas.

—::—

Los experimentos que se han realizado en una universidad de New Jersey demuestran que el momento culminante de la digestión es media hora después de haberse ingerido los alimentos, por la noche, y ligeramente más pronto tras del desayuno.

El mes que viene se celebrará en Lima, Perú, la III Exposición Zootécnica del Perú, en ocasión de celebrarse el IV Centenario de la fundación de esa ciudad.

—::—

Una estación de radio de Pittsburgh está realizando pruebas con un balón que iza a una altitud de 1.500 piés la antena, con objeto de hacer más potente la transmisión de sus programas.

FARMACIAS de turno hoy JUEVES

HABANA

Ave. de Bélgica 8	M-2524 M-4425
Monserrate y Tte. Rey	M4413
Ave. Menocal 6	M-4660
Manrique y Dragones	M-4774
Mayor Gorgas y Oquendo	U-6773
San Lázaro y Blanco	M-4525
Padre Varela y Zenea	U-5402
Salud 173 entre M. González y Oquendo	U-6895
América Arias y Crespo	M-5533
Ave. Menocal y Príncipe	U-6873
Romay y San Ramón	M-4470
Marta Abreu 44	M-4740
Cuba 126	M-9195
Ave de Italia 41	M-5706
Padre Varela 50	U-6600
General Carrillo y Andrade	U-6869
M. Gómez y S. Nicolás	M-5030
Somerueios 26	M-5003
Ayesterán y Desagüe	U-2539
V. Muñoz y Aranguren	M-4508
Kenea 6	M-3377

VEDADO

23 No. 458 entre 8 y 10	F-6132
17 entre E y F	F-6110
Calzada entre Paseo y 2	F-6174
17 y 4	F-2333
Línea 157	F-6113

VIBORA.

10 de Oct. y Josefina I-6442	I-7240
O.Farril y J. A. Saco	I-7730
10 de Octubre 557½	I-7660
Concepción y Porvenir	X-3030
Sta. Catalina y Cortina	I-7786

JESUS DEL MONTE Y SANTOS SUAREZ

Zapote 22	I-2222
Quiroga y Delicias	I-4444
10 de Octubre 280	I-7378
10 de Octubre 204	X-3033

LUYANO

Calzada de Concha 4	X-2223
Calzada de Luyanó 211	X-2220
Villanueva y Santa Ana	I-7771

CERRO

San Pablo 36	U-7026
Buenos Aires y Paz	I-3003

NOTA: Este grupo deberá prestar el servicio público todo el día y toda la noche de los domingos, días festivos y duelo nacional siguientes: Enero 14; Mayo 20; Septiembre 23; Febrero 25; Julio 1; Noviembre 4; Abril 8; Agosto 12 y Diciembre 16.

HABANERAS

LA MODA ACTUAL

En un traje típico para de tarde de la casa **Maggy Rouff** toda la amplitud está concentrada hacia un lado por delante, drapeando de un modo hábil en el seno y las caderas por medio de ruedas de tufos en el hombro y la cintura.

Los fruncidos decorativos determinan también la silueta de un modelo de **Lelong** en crepé amatista. Es un traje a la nueva manera de esta casa que demuestra toda la tendencia de la moda en cuanto a los trajes de menos vestir.

E tipo de manga amplia se nota en algunos modelos para de noche, pero no de gran vestir, **chez Paray** y otros. **Patou** favorece una pieza larga incrustada que implica una variación en sus blusas de más vestir cuando son de muselina y en muchos trajes para **fin de dia**, fruncléndose por arriba y a la altura de la muñeca.

París parece empeñado en envolvernos a todas horas en amplias capas. Entre las más nuevas se ven algunas con aberturas, por donde pasan los brazos hasta el codo. La novedad en esta clase de capas es que sea doble. De **Maggy Rouff** se ve una de **twill** azul marino que va encima de otra capa de piel de cordero teñida en azul oscuro, que es el color que prevalece en el paisaje de la moda para primavera.

CARTERAS DE MODA

Muchas preguntas se nos hacen sobre la forma y calidad de las carteras de maderas que se usan en París.

Lo más acertado es hacer una visita a las conocidas tiendas «La Epoca», «Casa Valencia», «La Opera», «La Elegante» o «El Asia» donde se encuentran los ejemplares que hemos visto que más se parecen a las que impone la moda. Sobre lo que debemos llamar la atención en ellas, puesto que en su variedad podrá escogerse la que más agrade, es en que lleve las iniciales C. D. C. en su interior, porque esas son las mejores.

MODAS ADELANTADAS

Hay una gran diferencia entre los nuevos sombreros que exhiben actualmente las grandes casas de París para presentar los sombreros de primavera, que lucen al lado de las toquitas de terciopelo y pieles que ahora adornan los escaparates de las tiendas, fuera de tiempo.

Sin embargo, estos modelos nuevos no pierden en elegancia cuando se llevan pieles y **tweeds** y aquellas que siguen vistiéndose de invierno continuarán usando sombreros en años siguientes las que van al sur, que es para las que se han creado esos nuevos ejemplos, las cambiarán por los nuevos modelos chatos de paja.

La variación que existe en estos sombreros consiste en bajar la copa, levantando el ala por detrás o por un lado y hasta por delante en algunos modelos originales. Hay uno conocido con el nombre de **lune**, tal vez sugerido por la silueta redondeada que recuerda el astro cuando está llena es algo llamativo, confeccionado en tafetán azul oscuro, todo fruncido con la copa en forma de pico y el ala ancha levantada. Este sombrero ha de tener mucho éxito en la próxima temporada, según nos dicen de París, resultando uno de los que más han gustado entre los que se han expuesto.

CUIDADOS DE BELLEZA

Los polvos fabricados a base de polvos de arroz serán siempre los mejores. Por eso los de **Tokalón** representan actualmente en el tocador de las damas una necesidad.

No contienen ningún ingrediente dañino, siendo todos sus componentes los mejores y más beneficiosos para el cutis.

Los **Polvos Tokalón** se fabrican en varios tonos de colores que armonizan a la perfección con el tipo de cada mujer, embelleciéndola si no lo es, o haciendo relucir más sus naturales encantos.

CUANDO LLORAS SIN LLORAR...

Yo no sé lo que pensar,
mas vibra todo mi ser,
tus lágrimas al mirar,
y no puedo comprender
por que lloras sin llorar.

Me dan ganas de besar
tus ojos, y de beber
todo tu amargo pesar
y tu sordo padecer,
cuando lloras sin llorar.

Diques quisiera poner
a tu llanto, el cual al ver
me parece un raudo mar
que ni puedes contener,
ni fuera puedes lanzar...

¡Yo no sé qué iría a hacer,
cuando lloras sin llorar!

Arturo Liendo.

MENU DEL DIA

Almuerzo	Comida
Cup de melón.	Grape fruit.
Huevos al plato.	Crema de espárragos.
Pescado en salsa blanca.	Croquetas de pescado.
Spaghetis a la italiana.	Guinea a la criolla.
Filet Mignon. Papas sauté.	Carne asada y mechada.
Ensalada de col y tomates.	Ensalada de lechugas.
Dulce de coco en almíbar.	Cake de chocolate.

RECETAS DE COCINA

Bien me Sabe

Se corta en una tártara, una panetela en pedazos, se envuelven en yemas batidas y se fríen en almíbar, cuando toda la panetela esté cocinada se cuela el almíbar y se le deja tomar punto, se enfría y se le agregan unas cuantas yemas batidas, se pone de nuevo al fuego revolviendo seguido y esta crema se echa sobre la panetela después de colocada en una dulcera.

M. R. de FONTANILLS.

Amplio reparto de víveres para los necesitados

Hasta el día 6 de Enero se trabajará en el Municipio, de ocho a doce de la mañana

Desde el día 23 del actual hasta el seis de enero, por decreto del Alcalde Municipal, vacarán las oficinas municipales a las doce del día. Los contribuyentes deberán acudir a saldar sus débitos en las horas comprendidas de ocho a doce.

ESTAN DEPURANDO EL REGISTRO DE CONTRIBUYENTES

El Jefe del Departamento de Impuestos del Municipio ha dispuesto que el día dos de enero comience la depuración en el registro de contribuyentes, obligándose a que cada cual tribute por el capítulo debido.

RENUNCIO EL JEFE DE PERSONAL JORGE SAVIO

Ayer mañana presentó la renuncia de su cargo de Jefe de Personal del Municipio el señor Jorge Savio.

Se asegura que no le será aceptada.

AUMENTO LA RECAUDACION POR ESPECTACULOS

El departamento de Espectáculos ha obtenido un ingreso en estos tres últimos, de setecientos cincuenta y seis pesos sesenta y ocho centavos.

EL CONCURSO DE MATERNIDAD

La doctora Margarita Ruiz, Jefa del Servicio de Higiene Infantil de la ciudad de Camagüey, dió cuenta ayer a la superioridad estar organizando el Concurso Local de Maternidad, cuya fiesta está señalada para el día 28 de enero próximo. Tanto los comerciantes, como la sociedad camagüeyana están prestando su apoyo moral y material para el mejor resultado de los actos que han de tener lugar.

VOLVIO A ESPECTACULOS PACO SIERRA

Después de varios días de ausencia, ha vuelto a ocupar el cargo de Jefe de Espectáculos Municipales el señor Francisco J. Sierra.

25 MIL RACIONES REPARTIRAN A LOS POBRES

Ha sido dispuesto por el Alcalde Municipal, que el primero de enero sean distribuídas 25 mil raciones de comestibles entre los pobres de esta capital y sus barrios, comisionando al señor Tomás Gutiérrez Alea, para que organice las comisiones que harán entrega de esas raciones.

Alivie esas manos ásperas y agrietadas con **Resinol**

Y verá cómo, en una noche, desaparece el ardor y la piel queda suave y aterciopelada. Cuando se usa regularmente el Jabón Resinol, se tienen siempre las manos blancas y tersas. *En las droguerías.*

Pida muestras gratis a Resinol, Dept. 64, Baltimore, Md.

SI SU NENE ESTÁ DESGANADO Y DE MAL HUMOR

siga el consejo del médico... y le sorprenderán los resultados

Si su nene está desganado, llorón y flaco...haga lo que recomiendan los médicos en todo el mundo: Déle un poco de Castoria, y le sorprenderá cómo mejora desde el primer día.

Las autoridades médicas han descubierto que la absorción intestinal de las toxinas trastorna todo el sistema de los niños. Aun cuando los hábitos parezcan ser normales, las toxinas pasan por el sistema, causando el mal. Trastornan el estómago; dificultan la digestión, y afectan los nervios.

Nada puede corregir esta condición, de modo más natural y seguro que la Castoria. Esta preparación es de sabor tan exquisito, que los niños la piden constantemente. Pronto expulsa las toxinas del delicado sistema; asienta el estómago; restablece la digestión, y calma los nervios. La naturaleza se encarga del resto.

En poco tiempo regresa el apetito, y el nene vuelve a la vida. Como resultado, el niño empieza a engordar, poniéndose fuerte y robusto.

Proteja usted la salud de su nene de este modo natural y seguro. Compre un frasco de Castoria hoy mismo, y quedará encantada del beneficio que le traerá a su niño.

CASTORIA

JARABE MEDICINAL

Desde la infancia hasta los once años

114

CRUCIGRAMA

HORIZONTALES

1.—Vellón de las ovejas y carneros.
4.—Río de Alemania.
7.—Fruto del moral y de la morera.
11.—Juguete.
12.—Voz media entre contralto y barítono.
13.—Personaje representativo de una nacionalidad.
14.—Flor.
16.—Vocal.
17.—Paño usado por los taitianos.
18.—Artículo.
20.—Preposición.
22.—Rostro.
23.—Mezcla de tierra y agua.
26.—Flor del aromo.
29.—Emperador romano.
31.—Dios de la locura.
32.—Reza.
34.—Tiempo del verbo salir.
35.—Dueño.
36.—Montaña del desierto de Sin
38.—Nivel.
39.—Sobre (en inglés).
40.—Pronombre.
43.—Antes meridiano.
46.—Marchar.
48.—Terminación de infinitivo.
50.—Paseo con álamos.
53.—Sociedad Anonima.
54.—Volver de alguna parte a donde se había ido.
55.—Mono (pl.)

VERTICALES

1.—Hogar.
2.—Juguete (pl.)
3.—Pronombre.
4.—Delincuente.
5.—Nombre femenino.
6.—Igual al 3.
8.—Hembra del oso.
9.—Mamífero roedor.
10.—Planta umbilífera.
15.—Arbol indígena de España.
17.—Inmensa cordillera de la América Meridional.
19.—Altar.
20.—Entre los fenicios la primera mujer.
21.—Vástago o vara que brota del tallo o tronco principal.
22.—Tiempo del verbo comer.
24.—Rezar.
25.—Consonante (pl.)
27.—Capital de Italia.
28.—Río de Italia.
30.—Cada una de las prominencias que forma la superficie del agua agitada (pl.)
32.—Escuché.
33.—Río de Suiza.
36.—Sin nombre.
37.—Montaña de China.
39.—Mar al sur de Asia.
41.—Reino de la parte Central de Indo China.
42.—Tercer hijo de Adán y Eva.
44.—Río de Galicia.
45.—Cabeza de ganado.
47.—Adverbio de cantidad.
49.—Voz que se usa repetida para arrullar a los niños.
51.—Artículo.
52.—Doné.
53.—Interjección.

Solución al Crucigrama anterior

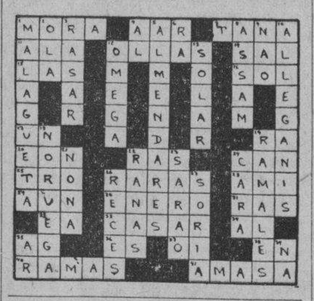

LOS COLONOS DE ABREUS

ABREUS, diciembre 26. DIARIO Habana.—En el día de ayer se reunió el Comité Ejecutivo de la Delegación de Colonos de este Término, acordó hacer activa campana entre los asociados para obtener de los poderes públicos la rápida aprobación del Programa Mínimo.

También se arcordó cumplir la ley en relación con el corte y tiro, o sea, emplear el importe de dos arrobas de caña para ese gasto, y hacer llegar a todos los colonos la necesidad que tiene de asegurarse para cumplir la ley. Es posible que el corte comience el día primero de enero, para que la molienda pueda inicirse el día quince.—**Cueto**, Corresponsal.

A Través de la Vida

(Por Héctor de SAAVEDRA)

Divergencias

Un cubano que ha vivido ya más de media centuria y que posee un sano juicio muy bien equilibrado, razonaba de aquesta manera:

—No me explico la causa ni encuentro razón alguna que justifique esa transformación tan radical que ha sufrido el país. Comprendo los cambios de Gobierno porque en todas partes los que están abajo quieren ir para arriba, es decir, que el que obedecía se ha cansado y desea mandar. El «mando» es la forma decente que se emplea para hacerse rico. Esto está admitido y... aceptado como legítimo. Pero en otro orden no puedo comprenderlo.

—¿Qué es lo que le sorprende?—pregunté afablemente.

—Mire usted. Toda la vida se ha cultivado aquí la caña de azúcar, como el tabaco, el café y cuanto fruto nos ha convenido. La agricultura es un arte que consiste en labrar la tierra y sacarle el mayor producto. La experiencia ha enseñado al cultivador la forma más propicia y el tiempo más conveniente para sembrar y cosechar, según la calidad del terreno. Todo eso y mucho más lo he leído en el libro de Balmaseda y en el tratado de cultivo de la caña por Don Alvaro Reinoso.

—Bueno, ¿y de qué se queja?

—¿Yo? ¡De nada! Observo que desde el Gobierno de Machado se empezó a considerar la producción del azúcar como una función del Estado. El industrial ponía su trabajo, la tierra, el dinero y la esperanza en proporción a sus esfuerzos. Eso era legítimo, ¿verdad? ¿Por qué razón le ordenó que debía limitar su producción?

—Razones económicas.

—Conveniencias personales—querrá usted decir. ¿Por qué no le han dicho al harinero que siembre menos trigo y al zapatero que fabrique la mitad, tan sólo, de lo que puede hacer? Convenga usted que esas disposiciones son de sabor bolchevique, que es el que tiene la libertad igualitaria bajo el látigo del mayoral.

—Amigo, esos son problemas.

—¿Y es también, la necesidad de comenzar la zafra el día que se le antoje al Gobierno, como si se tratara de la arrancada de unos caballos de carrera? Antes, cada ingenio «rompía la molienda» en el mes de Diciembre, que es el más propicio, y si la caña estaba en su completo desarrollo no debía esperar, como hoy, al 15 de Enero o al día que más conviniera a los compromisarios del Egregio.

—Yo no entiendo de eso....

—Todo el mundo debe comprender lo que es lógico y además razonable y justo. A primera vista, le parecerá a usted una cosa natural y juiciosa que le señalaran las horas para almorzar y comer, y el momento de meterse en la cama o recibir a sus amigos? Así son todas esas disposiciones que usted me concederá que llame «arbitrariedades», si es que no me obliga con algún Decreto que ignoro, a decirle a mi pensamiento, (que hasta ahora ha sido libérrimo) que se sujete al Código del Soviet...

—Como pensar, puede usted darle rienda suelta a la imaginación; lo que se le prohibe es decir lo que piensa....

—Gracias. Y, a propósito, ¿dónde pasó la noche-buena?

—Con unos amigos.

—¿No fué a su ingenio?

—¿A mi ingenio? ¡Ya se acabaron los ingenios de Aldama, de Don José Baré, de los Arrieta y de tantos otros particulares, que eran las personalidades del país. Ahora, son, todos, «Sugar Company», y las cañas, por manojos de a 100, vienen no en carretas sino en aeroplanos y con su sello del impuesto.

—¿Y me negará usted que todo ha variado radicalmente? Antes se estudiaba la mayor rendición, hoy sobra la caña, como la gente, porque las colonias españolas que trajo el Marqués de Sandoval hoy las despiden por innecesarias. Antes había local y se suspiraba por diez millones de habitantes, y hoy nos parecen mucho, tres, y los estamos diezmando....

No pueden cobrar sus adeudos los que han facilitado material para el nuevo Censo Electoral

El Dirctor dl mismo lo comunica al Presidente de la República, diciéndole que los que trabajaron o entregaron cumplieron su obligación. El Estado debe hacer lo propio

El Director General del Censo Electoral se ha dirigido al Jefe del Estado, dándole cuenta de la falta de crédito para cubrir las atenciones de ese organismo y pidiendo que se subsane esta falta con la mayor urgencia posible. Ese documento se encuentra redactado en los siguientes términos:

La Habana, diciembre 26 de 1934.

Honorable Señor Presidente de la República,

Palacio Presidencial.

Habana.

Honorable Señor:

Con fecha 13 del mes en curso tuve el honor de dirigir a Ud. un escrito, que tiene el No. 15523 del Registro de Salida, encareciéndole la necesidad de ampliar sin pérdida de tiempo, a trescientos mil pesos por lo menos, el crédito concedido para el Censo Electoral.

En apoyo de esa petición detallé las cantidades que estaban pendientes de pago en aquella fecha por distintos conceptos, y el importe a que ascenderían aproximadamente los comprobantes que se estaban recibiendo por enumeraciones y transporte; todo lo que arrojaría un déficit en 31 de este mes de doscientos catorce mil novecientos veinte y cinco pesos cuarenta y dos centavos.

Ese escrito contuvo algo las reclamaciones de los acreedores, esperanzados en que cobrarían antes de las Pascuas; pero a medida que los días han ido transcurriendo sin que por el Consejo de Secretarios se adoptare ninguna resolución con la referida ampliación, han sido cada vez mayores las protestas, a tal extremo que me temo fundadamente que la falta de pago de lo que se adeuda por razón del Censo Electoral puede dar lugar a un conflicto cuya magnitud y consecuencias es imposible predecir.

Deseando evitar por mi parte ese conflicto y cumpliendo con lo que estimo mi deber, no he vacilado en llamar su atención y la de los señores que integran el Consejo de Secretarios hacia la gravedad del problema y hacia la necesidad de ponerle término mediante el pago inmediato de los adeudos.

Es innegable que a los reclamantes les asiste toda la razón al demandar el pago. Acordado por el Gobierno la realización de un Censo Electoral, en el artículo 97 del Decreto-Ley No. 329 de 1934, se concedió un crédito hasta Trescientos Mil Pesos, sin perjuicio de que el Tribunal Superior Electoral presentara el presupuesto de gastos del Censo Electoral al Consejo de Secretarios, para su discusión y resolución.

Por virtud de dicho artículo los que trabajaron o trabajan en el Censo Electoral, lo mismo que los que han suministrado efectos para dicho Censo, lo han hecho con conocimiento de que sería satisfecho el importe de los servicios y de los suministros, aunque ese importe excediera del crédito primeramente concedido, ya que no otra cosa significa, ni puede significar, la presentación de un presupuesto por el Tribunal Superior Electoral.

Ahora gran parte de esos acreedores se encuentran con que no obstante haber trabajado unos y haber suministrado mercancías otros, y tener aprobadas sus cuentas por el Tribunal Superior Electoral, no pueden cobrar lo que se les adeuda, por falta de fondos; encontrándose muchos de esos acreedores en el caso muy penoso de estar sufriendo ellos y sus familiares los rigores de la miseria.

Esa situación no debe subsistir: Es necesario no olvidarse que en el problema que someto a su consideración y a la de los señores Secretarios se encuentran, de una parte el Estado, que por medio de sus organismos pertinentes contrató los servicios y los suministros a que me refiero; y de la otra parte los que han prestado o están prestando servicios, y los que han suministrado efectos.

Los de esta última parte han cumplido unos, y están cumpliendo otros, las obligaciones que se impusieron. Al Estado corresponde ahora cumplir la obligación que le incumbe de poner sin demora a la disposición de la Dirección General del Censo Electoral las cantidades necesarias para que pueda pagar los créditos ya aprobados y los que en lo sucesivo se aprobaren; y yo no dudo que así lo hará, conociendo, como conozco el gran interés que a usted y a sus colaboradores en el Gobierno inspira el crédito del Estado.

Muy respetuosamente,

Dr. Julián de Solórzano,
Director General del Censo Electoral.

Obras públicas en Santa Clara y S. la Grande

Los parques de la ciudad de Marta Abreu se embellecerán y se reconstruirán las calles

Por el Ingeniero Jefe del Distrito de Santa Clara, se ha elevado un informe al Secretario Sr. Ruiz Williams, en relación con el programa de obras públicas que se halla en ejecución en la ciudad de Santa Clara, y en Sagua la Grande. En la ciudad de Marta Abreu, están en ejecución las obras de reparación de calles, las relativas al alcantarillado, y las de embellecimiento de los Parques, con cargo al crédito de $70.000 concedido por el Decreto Ley número 514 de 21 de Septiembre de 1934.

OBRAS DE DRENAJE Y LIMPIEZA

Se ha prestado especial interés a las obras de drenaje, para el desagüe de la parte baja de la población, en la que por falta de zanjeo se depositaban las aguas pluviales, constituyendo un foco de infección para la salud pública. También se llevó a cabo la limpieza de las calles, y se prepara el perímetro aproximado de unos cien mil metros que se va a pavimentar.

EN SAGUA LA GRANDE

Con referencia a las obras que se desarrollan en Sagua la Grande,—dice el Jefe del Distrito mencionado,—que actualmente se construye el muro del Malecón en la margen del río, desde la calle Martí hasta la de Luis Mesa, que servirá de contén a los arrastres de las corrientes en las crecidas del río.

Este muro tiene una extensión de trescientos mil metros lineales. Se está terminando el relleno de la calle Bibera, la que será pavimentada de telford macadam, con riego de material asfáltico, y será dotada de los contenes y aceras correspondientes.

También se ejecutan obras de reparación y embellecimiento del Parque Pelón, en el que se halla una hermosa ceiba, que simboliza la Libertad. Las autoridades, el comercio y la industria cooperan con el Distrito local, tanto en Sagua como en Santa Clara, para el progreso de las obras.

LA CARRETERA DE SANTA CLARA A CAIBARIEN

El Sr. Liberato Lopez, Inspector Especial de Obras Públicas, ha rendido un informe de las obras de reparación de la carretera auxiliar de Santa Clara a Caibarien, para la cual se está haciendo el acopio de materiales, el replanteo e instalaciones de los equipos mecánicos. En estas obras hay el propósito de emplear gran cantidad de obreros.

REPARACION DE PUENTES

Adelantan las obras de reconstrucción del puente «José Miguel Gómez», en la carretera de Rodas a Cienfuegos, y las obras del puente «Caña Brava».

EL NUEVO HORARIO DE LAS OFICINAS

A los distintos Negociados se ha circulado la disposición del Secretario del Ramo, de ocho a.m. a doce del día, hasta el seis de Enero próximo.

SUSCRIBASE Y ANUNCIESE EN EL «DIARIO DE LA MARINA»

LA HORA DEL DETALLISTA LA HORA

FELICITA A TODOS SUS OYENTES DE LA ISLA POR PASCUAS y AÑO NUEVO 1935

ESTACION C M X 910 KILOCICLOS. DE 7 P. M. A 8 P. M.

¿SABE USTED . . . cuáles son los nuevos precios de la legítima **Leche de Magnesia de PHILLIPS?**

60c el frasco grande ✧ **30c el frasco pequeño**

M.E.C.D. 2016

VALDA
LA SALUD ES LA VIDA
En provecho de ella, exija V. siempre
LAS LEGITIMAS PASTILLAS VALDA
que no pueden venderse màs que
en CAJAS con el nombre VALDA en la tapa.
Si le propusieren à V. OTRO REMEDIO MEJOR, OTRO REMEDIO TAN EFICAZ, OTRO REMEDIO MAS BARATO
Esté V. persuadido que no le interesa
NO HAY COSA QUE EQUIVALGA A
LAS PASTILLAS VALDA
Pero sobre todo TENGA CUIDADO de emplear
LAS LEGITIMAS
que son solo las que SE VENDEN EN CAJAS que llevan el nombre
VALDA

Viboreñas

LAS BODAS DE HOY

A las doce meridiano, en la Iglesia Catedral de la Habana, contraerán matrimonio, la bella y gentil señorita Julia Gener y Quevedo y el señor Salustiano Mendez y García.

Los felicito anticipadamente, y les prometo la debida reseña del acto que los hará tan venturosos.

* * *

A las seis de la tarde, en nuestra Iglesia Parroquial, nuestro querido Párroco Padre José Pérez, bendecirá la unión de la señorita Raquel Santovenia y el señor Rafael de Córdoba y Gómez.

CUMPLEAÑOS

Los celebra hoy la simpática figulina Juana María Rivero y Martínez, gentil heredera de mis estimados amigos la señora Juanita Martínez y el señor Luis Rivero Acosta.

Y es su encargo, que me complazco en hacerlo, advierta a sus amistades se ve impedida de recibirlas.

Muchos y muy dichosos años deseo cumpla tan graciosa jovencita.

CLUB UNIDOS

La Directiva que preside el cumplido amigo Oscar Díaz, hase propuesto que el recibo anunciado para el próximo domingo día treinta, sirva para despedir al viejo año, en unas horas agradabilísimas para todos los socios y sus familias.

Desde las cinco de la tarde a las nueve de la noche.

Para las invitaciones, deberán dirigirse a la Secretaría, solamente hasta el sábado, víspera de dicho recibo, cuyo programa bailable se ha confiado a una buena orquesta.

CLUB DE FERRETEROS

Anuncia ya su próxima fiesta para el sábado, día veinte y nueve, en su elegante palacete, salones y jardines.

Fiesta de la que bastante se habla entre las figulinas, que dan su preferencia a dicho club.

NUEVA DIRECTIVA DEL CLUB DEPORTIVO

El de Santos Suárez, que preside el estimado joven Pepito Alvarez, ha quedado constituida, y a reserva de contestar la extensa carta de Pepito, me complazco en darla a conocer, anticipando ahora al merecidamente reelecto Presidente, que mis preferencias por las sociedades, están en razón directa con las atenciones que me dedican.

Presidente: José Alvarez, elegido por unanimidad, por sus muchos méritos.

Vicepresidente: señor Aristides Guevara.

Secretario: señor Manuel de la Prida.

Vicesecretario: señor Alberto Alvarez.

Jefe del Tesoro: señor Raúl Luya, con el señor Heriberto Hedman por Vice.

Vocales: Los señores Carlos Roque, Raúl Núñez, Juan Duque, Armando Villa, Roberto Pereira, Jorge González, Carlos Páez, Orlando Sozarrás, Enrique García.

Suplentes: Los señores Humberto Luya, Armando Lastra y Joaquín Cantalauva.

Fué elegido Presidente de la Comisión de Fiestas el segundo Vocal, Raúl Núñez, al que indico se sirva remitirme su correspondencia a mi residencia Diez de Octubre número 543.

Presidente de la Comisión de Propaganda fué elegido el señor Armando Villa, Vocal número cuatro.

A todos deseo que en sus respectivos cargos obtengan muchos éxitos, y cuenten, y no es la primera vez que les hago mi sincero ofrecimiento, con mi modesto concurso.

UNA BODA MAS EL SABADO

En nuestra Iglesia Parroquial, a las cuatro y media de la tarde, contraerán matrimonio la graciosa figulina Hilda Fernández y el cumplido joven Roberto Verdú y Suárez.

Tan estimada parejita ya ha contraído matrimonio notarial ante el Notario Público doctor Andrés Martínez Bandujo, habiendo actuado como testigos los señores Andrés del Campo y Fernando Figueredo.

Les acuso recibo a su atenta invitación, los felicito y les prometo dedicarles una expresiva reseña de su boda católica.

SEÑORITA MARGOT LOPEZ BETANCOURT

Procedente del central «Preston», de cuya escuela es competentísima profesora, se encuentra entre nosotros la admirable figulina Margot López Betancourt, bella trigueña, de amenísima y culta charla, a la que he tenido el gusto de ser presentado, junto con su no menos bella hermana Josefina, por el querido amigo Sergio Lorenzo, encargado del dispensario de la farmacia «San Juan», que tantas y tan lindas amigas cuenta.

Dedico mi saludo de bienvenida a Margot.

CLUB DEPORTIVO ESTRELLA

Un nuevo club que han constituido los empleados de la firma mercantil «La Estrella», y cuya primera Directiva es la siguiente:

Presidente: Sr. Luis Sabi Cedron.

Primer Vice: señor Juan Navia Cuzco.

Segundo Vice: señor José Oreiro Oreiro.

Secretario: el conocido joven y querido amigo Aurelio García Dulzaides, que en este cargo sabrá demostrar sus dotes sociales.

Vicesecretario: señor Santiago López Ojeda.

Tesorero: señor Eusebio Sainz Ruiz.

Vicetesorero: señor Joaquín Parea Valdés.

Vocales: los señores A. Vázquez, E. Menéndez, García, L. García Collado, M. Arias Bande, C. Campos Taburda, A. Cuesta Gómez, F. González Hernández, M. Tro Pérez, N. Sánchez Villar, F. Díaz Riancho, E. Casanova Miret, G. Amil Casas, J. Rosado Tabares y L. Blanco.

Como Suplentes: los señores A. Folgueiras Castrillón, Emilio Rodríguez, O. Fernández, L. Ruiz Martínez y B. Castro Orjales.

Puedo anunciar ya su primera fiesta para el día 19 de Enero, un gran baile denominado «Una Noche en las Estrellas».

Auguro una próspera vida al club deportivo «La Estrella», al que ya pertenecen todos los empleados de esa conocida fábrica.

AGRADECIDO

Así permanezco a mis amistades, de las que estoy recibiendo saludos y felicitaciones.

A todas sabré corresponder expresivamente contestándoles.

Urbano del CASTILLO.

POMPAS FUNEBRES
BERNARDO GARCIA
Zanja 75 esquina a Belascoaín
Teléfonos U-7310 y U-7650.

†

E. P. D.

LA SEÑORA

EMILIA GIBERT Vda. DE LLINAS

HA FALLECIDO

Dispuesto su entierro para hoy a las cuatro y media de la tarde, los que suscriben: sus hijos y nietos, ruegan a las personas de su amistad se sirvan acompañarlos en la conducción del cadáver desde la casa mortuoria: Calle K número 197, esquina a 21 (Vedado), hasta al Cementerio de Colón, favor que agradecerán.

Habana, 27 de Diciembre de 1934.

Salvador y Raimunda Llinás y Gibert; Clara Dumás de Llinás; Emilio, Clara y Claudio Llinás y Dumás; Marina Bisbal Viuda de Puig; Aida Puig y Bisbal.

Funeraria de primera clase
Alfredo Fernández
San Miguel, 63. Tel. A-4348

FUERTES TEMPORALES SE REGISTRARON EN LA CAP. DE LA ARGENTINA

BUENOS AIRES, diciembre 26. AP. Los torrenciales aguaceros y las granizadas que se registraron anoche y esta madrugada, han puesto fin a la ola de calor que pasaba por la provincia y que había llegado a 95 grados Fahrenheit.

Los temporales han causado muchos daños en la provincia, sobre todo al trigo y a la avena.

En el pueblo de Carlos Casares se han encontrado granizos de una libra.

SUSCRIBASE Y ANUNCIESE EN EL «DIARIO DE LA MARINA»

Crónica Habanera

EN SUS DIAS

Cúmplenos felicitar en esta fecha, a la gentilísima señora Evangelina de la Vega, esposa del querido compañero en el periodismo Julio de Céspedes, Cronista Social del periódico «El Mundo».

Los esposos de Céspedes, se encuentran pasando una temporada en la vecina playa de Miami, para donde embarcaron ayer.

Corta temporada, que durará hasta la semana próxima.

SAN JUAN APOSTOL Y EVANGELISTA

Saludamos en esta fecha a un grupo de damas que están de días.

Juanita Orbea, esposa del señor Ramón A. Catalá, ex-director de «El Fígaro», Secretario de la Academia Nacional de Artes y Letras y muy querido y culto compañero que por varios años laboró en las páginas del DIARIO DE LA MARINA.

Eva García, la gentil e interesante esposa del señor Atilio León y Marchena, Director Gerente de la Confederación del Canadá en Cuba.

La señora de León, tan querida en esta sociedad, tendrá un recibo en su hermosa residencia del Reparto La Sierra.

Una joven y bella dama, Evangelina Figueredo, esposa del doctor Jorge de Cubas vice Presidente de la Empresa de «El Mundo».

Evangelina Benavides de Ponce, Evangelina Pérez de Piña, Evangelina Rippes de Gómez del Río, Evangelina del Monte de González.

Evangelina Soto de Urquila, Eva Recio de Dávalos, Evangelina G. Menocal de Menocal, Evangelina Fernández de Samper.

Evangelina Latour de Landa.

Evangelina Calvo de Alemán, Eva García de Peón, Evangelina Sandoval de Cortez, Evangelina Vidal de Romero.

Eva Rodríguez de Blaine.

Evangelina Alfonso de Viñas, Evangelina Figueredo de Fernández Galán, y Evangelina Quintero de Forest.

Evangelina López de Palacios, Evangelina Hernández de la Plume, Evangelina de los Santos de Romero, Evangelina Puig de García, Evangelina Pérez de Pina, Evangelina Quintana de Xiques, Evangelina Ortega de García, Evangelina Cossío de Romero.

Eva Hiot Lorenzon de Calleja, Evangelina Framil de Quintero, y Evangelina Coya.

Señoritas:

La lindísima Evangelina Freyre y Varona.

Evangelina Grau Triana, Evangelina Sotolongo Alvarez, Evangelina Cuervo, Evangelina Montes, Evangelina Carvajal.

Evangelina Gutiérrez, tan bonita.

Nena Beltrán, Evangelina Pérez León, Evangelina Ravena, Evangelina Córdova, Evangelina Domínguez Eva Madariaga.

También está de días el señor Juan E. Presno y Bastiony.

EN LA PARROQUIA DEL VEDADO

Para una ceremonia nupcial de gran lucimiento, abrirá hoy sus puertas, a las nueve y media de la noche, la Iglesia Parroquial del Vedado.

Unirán para siempre sus destinos la gentilísima y distinguida señorita María Luisa Cosío y Cosío, con el doctor Enrique Hernández Corujo, ambos pertenecientes a prestigiosas familias de esta sociedad.

Aquel hermoso templo, lucirá las galas de una magnífica decoración floral, a tono con la importancia de la ceremonia, cuya reseña ocupará sitio preferente en nuestra crónica de mañana.

NACIMIENTOS

Un matrimonio que disfruta de grandes simpatías en nuestra sociedad, el doctor Jorge Alfredo Belt y Alicia de Cárdenas de Belt, han visto colmadas sus aspiraciones con el nacimiento de un precioso niño, que completa con su primera hija, la anhelada parejita.

La joven dama fué asistida por el prestigioso especialista, doctor Alberto Sánchez de Bustamante y Sirvén.

* * *

El hogar del joven y simpático matrimonio Alfredo Maruri y Carmen Herminia Carranza, se ha visto alegrado nuevamente por el feliz advenimiento de un lindo niño.

La señora de Maruri, se encuentra en su residencia del Reparto Miramar, donde se ha visto muy felicitada por tan grato motivo.

* * *

El doctor Antonio María Campos y de Cárdenas, Juez Municipal del Mariel, y su joven y encantadora esposa, Gisela de la Torre, experimentan una gran satisfacción en estos momentos, por el nacimiento de su primer hijo; una hermosísima niña venida al mundo ayer, en la Clínica «La Inmaculada».

Nuestra felicitación para los felices padres.

EL CONCIERTO DE LA FILARMONICA

Hoy, a las cinco y media de la tarde, tendrá efecto en el Teatro Nacional, el concierto reglamentario de la Orquesta Filarmónica de la Habana, la prestigiosa institución musical que dirige el maestro Amadeo Roldán.

Este concierto, que promete constituir un gran acontecimiento artístico y social, cuenta con la actuación como solista, del famoso pianista austriaco Paul Wittgenstein.

Wittgenstein, que perdió en la guerra mundial su brazo derecho, interpretará el concierto de Maurice Ravel, para la mano izquierda, escrito expresamente para él.

El programa completo del concierto de esta tarde, es el siguiente:

I

V Sinfonía en Mí menor.
Op. 64. Tschaikowsky.
I—Andante. Allegro con anima.
II—Andante cantabile.
III—Vals. (Allegro moderato).
IV—Final. (Allegro Maestoso. Allegro Vivace).

II

Concierto (para la mano izquierda). Ravel.
(Piano y orquesta). 1ra. audición.
Solista: Paul Wittgenstein.
Capricho español.
Op. 34. Rimsky-Korsakoff.
I—Alborada.
II—Variaciones.
III—Alborada.
IV—Escena y canto gitano.
V—Fandango asturiano. (Sin interrupción).

JOYERIA "LE TRIANON"
SAN MANUEL Y ANO NUEVO
Remesas acabadas de llegar nos permiten ofrecerle la colección más nueva y variada en artículos selectos, propios para obsequios de gusto.
Desde $1.00 *hasta* $10.00
La Casa de los REGALOS ARTISTICOS
Salvador Fondón: GALIANO 91

UNA BUENA SELECCION
4 modelos populares RCA VICTOR 1935
RCA

Estos cuatro modelos de radios RCA Víctor 1935 han merecido la preferencia del público. — Seguramente tal distinción se debe a la sonoridad admirable, alcance ilimitado, perfecto trabajo en las dos ondas, belleza de los muebles y, popularidad de los precios: dentro de todos los presupuestos.—Véalos y Oigalos. Ud. también se sumará a la mayoría.

VDA. DE HUMARA Y LASTRA S. EN C.
Muralla 83 y 85.—Teléfonos A-3498 y M-9093.
UNIVERSAL MUSIC & CO. CIA. CUBANA DE FONOGRAFOS
San Rafael y Consulado.—Teléfono A-2930 O-Reilly 89.—Teléfono A-3128.

LA AUDICION DE BERTA SINGERMAN

En el Teatro Nacional, a las nueve y media de la noche, tendrá lugar la anunciada audición de la genial Berta Singerman.

Una audición interesantísima, donde nos dejará oir la exquisita recitadora, una selección magnífica de poesías.

El programa es como sigue:

—I—

«La Niña de Guatemala», de José Martí; «Dulce Milagro», de Juana de Ibarbaourou; «Nocturno», de Silva; «Nombres Necios que acusais», de Sor Juana Inés de la Cruz; «La Rumba», de Tallet.

—II—

«Somos siete», de Wordworth; «De las propiedades...», de Arcipestre de Nita; «Despedida», de Geraldy; «Canción Antigua», Anónimo; «Marcha Triunfal», de Rubén Darío.

—III—

«Serenata», Morales; «Romance de la Infantita», Anónimo; «Nanas», Anónimo; «Balada del Arenque Ahumado», de Cross; «El Rey de los Elfes», Goethe; «Las Campanas», de Poe.

ANIMADO ALMUERZO

En la hermosa finca que poseen en Ceiba del Agua, el doctor Augusto Saladrigas, Fiscal del Tribunal Supremo y su gentilísima esposa Rita Faz de Saladrigas, tuvo efecto ayer, un simpático almuerzo.

Almuerzo muy animado, al que asistió un grupo de parejitas, invitadas de su encantadora hija, la señorita Cristina Saladrigas.

En un típico bohío, que se alza en los jardines de la finca, fué situada la mesa, donde se sirvió un menú exquisito.

Disfrutaron de tan ágape reunión las siguientes personas:

Silvia Fonts y
Ambrosio González del Valle.
Beba Montero y
Billy Castellví.
Toki Montero y
Mario Le Roy.
Silvia de Solo y
Julio Cervantes.
Elena de Solo y
Armando Acosta.
Alicia de Solo y
Ramón Garganta.
Graciella González del Valle y
Juan Antonio Hernández Corujo.
Silvia González del Valle y
Enrique Rodríguez Narezo.
Bebita Villageliú y
Cuco Saladrigas.
Inesita Gárate y
Raul Castellanos.
Cristina Saladrigas y
Luis de Posada.

Se bailó durante toda la tarde.

PARA VESTIR ELEGANTE
P. DE MARTI Nº 80 Telf. M-9746
América MODAS
VESTIDOS, ABRIGOS, PIELES, PERFUMES
HABANA

BODA EN EL ANGEL

Anoche, a las nueve y media, y ante el altar mayor de la Iglesia del Angel, se celebró una simpática ceremonia nupcial.

Fueron contrayentes la graciosa señorita Aida Roqueta y Jordán, y el señor Eduardo Ortiz Jiménez.

El adorno del templo, de gran originalidad y belleza, fué confeccionado por los artistas de «Milagros», el favorito jardín del Prado.

Plantas y flores, en la más preciosa combinación, se advertían en el altar, en la baranda del presbiterio y en la senda nupcial, esta última, trazada por una valiosa alfombra verde y bordeada por largos canteros de azucenas y nardos.

Muy bonita la novia.

Llegó al templo ataviada elegantemente, portando entre sus manos un ramo todo de nardos, de nueva creación, con la firma de Milagros.

También los ramos de sus damas de honor, procedían del mencionado jardín, y era a base de nardos rosados.

Esta corte de honor estaba formada por las señoritas Margarita Henríquez, Anais y Josefina Roqueta y Vita Jordán.

Y por la novia, Cándida Valcárcel Cartaya, que iba de «Flower girl.»

Fueron padrinos, la bella señora Carola Ortiz de Pruna, hermana del novio, y el doctor Elier Roqueta Martínez, padre de la novia.

Testigos por la novia: doctores Ceferino Sáiz de la Mora, Magistrado de la Audiencia de la Habana; Francisco Marill Hermoso, Teniente Médico de la Policía Nacional; Fernando Pruna Blanco y Teatino Camacho Jordán, y los señores Horacio Roqueta y José Valcárcel y Fernández.

Testigos por el novio: loc doctores Manuel Pruna Latté; Ramón Flores Unanue; Francisco Feliz Ledón y Walterio Ortiz Jiménez; y los señores Leopoldo González López y Julio Tarafa.

RECIBO BAILABLE

De fiesta estuvo en horas de la noche de ayer la gentil señorita Delia Carrasco y del Barrio, hija del señor José Carrasco y Serrano, y de la señora Dolores del Barro y Miguel.

Ofreció un recibo bailable a sus amistades con motivo de cumplir sus diez y seis años.

El acto, que fué amenizado por un conjunto musical, estuvo muy animado.

NOTA DE DUELO

La bondadosa señora Josefa Monté, viuda de del Río, perteneciente a una estimada familia de esta sociedad, dejó de existir en la mañana del lunes último.

Su sepelio se verificó el martes.

Acto sentidísimo al que asistió un numerosísimo grupo de familiares y amigos, acompañando los restos hasta el lugar de su último descanso.

Enviamos nuestro pésame, a su hija Nena del Ro de Ortiz, esposa del señor Julián Ortiz, quien la llora sin consuelo.

EN EL LAWN TENNIS

Una gran fiesta se celebrará hoy en el Lawn Tennis Club, la aristocrática sociedad femenina de la Calzada del Vedado.

Fiesta de juventud y alegría, para la que reina gran animación entre el elemento joven.

Dará comienzo a las diez de la noche, y será amenizada por una magnífica orquesta.

Asistirán, como de costumbre, las socias del Lawn Tennis y un grupo exclusivo de jóvenes, invitados especialmente por la directiva.

(Continúa en la Pág. SIETE)

UN CAPATAZ ES HERIDO EN LOS DESORDENES DE LOS TRABAJADORES DE MONTANA

BILLINGS, Montana, diciembre 26. AP.—Durante los desórdenes que se produjeron hoy en los establecimientos de la «Great Western Sugar Company», resultó herido un capataz.

Los obreros suspendieron sus labores hace dos semanas, reclamando el aumento del 10 por ciento en los jornales y el reconocimiento del sindicato.

Su felicitación de Año Nuevo, hágala con su
RETRATO
El más perenne de los regalo
Acuda al
ESTUDIO FOTOGRAFICO DE MODA
"EL ARTE" Galiano 118
(La Casa indicada para adquirir CUADROS Y MOLDURAS)

M.E.C.D. 2016

Escenario y Pantalla

NOTAS

BERTA SINGERMAN, ESTA NOCHE, EN EL NACIONAL

Esta noche a las 9:30 se efectuará en el teatro «Nacional» la gran audición de la extraordinaria artista Berta Singerman. Nuestro máximo coliseo lucirá como en sus mejores tiempos, con la fiesta de arte de esta noche.

El programa que ha preparado Berta Singerman para la gran audición de esta noche es:

I. «La Niña de Guatemala» José Martí; «Dulce Milagro» Juana de Ibarborou; «Nocturno» J. Asunción Silva; «Hombres necios que acusáis» Sor Juana Inés de la Cruz; «La Rumba» de Tallet. II. «Somos siete» Wordsworth; «De las propiedades que las dueñas chicas han» Arcipreste de Hita; «Despedida» de Paúl Geraldy; «Canción antigua» Anónimo; «Marcha triunfal» Rubén Darío. III. «Serenata» Tomás Morales; «Romance de la Infantina» Anónimo; «Nanas» (Coplas de Cuna) Anónimo; «Balada del arenque ahumado» Charles Cross; «El Rey de los Elfes» Goethe; «Las Campanas» Poé.

Las localidades para la audición de esta noche son numeradas y están a la venta todo el día en la Contaduría del «Nacional» y por la tarde en las taquillas. El precio es: Luneta $1.00; Butaca $0.80; Delanteros 40 centavos y Tertulia 30 cts.

PAUL WITTGENSTEIN ESTA TARDE EN EL NACIONAL

Hoy a las 5:30 de la tarde, la Orquesta Filarmónica de la Habana ofrece un magno concierto, en cuyo programa, se presenta como solista al piano, el divo de las teclas Paul Wittgenstein, celebridad mundial, por su técnica, por su ejecución y porque ofrece la particularidad de tocar sólo con la mano izquierda.

Paul Wittgenstein, descendiente de una noble familia vienesa, educado entre los genios de la música, ya célebre en todos los centros musicales, a pesar de su juventud, tuvo que servir a su patria cuando la guerra mundial y perdió su brazo derecho, con gran pena de los que veían en él una legítima esperanza del arte; pero Paul Wittgenstein, resurgió otra vez a la fama, dando prueba de indomable energía y amor a las artes, y anunció sus conciertos de piano, **solo con la mano izquierda**, y las primeras naciones del mundo, le recibieron para admirar el prodigio.

Hoy toca a la Habana, admirar a Paul Wittgenstein, y seguramente el teatro «Nacional» estará lleno esta tarde a las 5 y 30.

Los precios para este concierto son a base de $9.00 los palcos y $1.50 la luneta, y 60 centavos delantero de tertulia.

ESTRENO DE «A SU SALUD» EN EL ENCANTO

Se estrena hoy la preciosa comedia musical con ribetes sentimentales, editada por la Fox a todo lujo y cuyos principales intérpretes son John Boles, Pat Patterson, Spencer Tracy, Herberth Mundin, titulada «A tu salud». Una obra alegre jocosa, que le toma el pelo a Hollywood, y que combinado el romance y la comedia presenta la nueva y simpática personalidad de Pat Patterson, quien canta, baila y actúa maravillosamente. John Boles aparece sumamente atractivo y luce de nuevo su agradable voz de tenor y el argumento en general es sumamente original. La música ha sido producida por el famoso B. G. De Sylva.

«A tu salud» se exhibirá desde hoy, hasta el próximo lunes y ese día, último de año, a las 9:30 de la noche comenzarán las exhibiciones de «Música y mujeres» (Dames) la grandiosa revista musical, seleccionada especialmente por la Empresa Encanto, para despedir el año y esperar el 1935 como algo propio de esa fecha. Rubby Keeler, Dick Powell, Joan Blondell, Guy Kibbee, Zasu Pitts, Huhg Herberth y las famosas bellezas de la Warner hacen de esta película algo que el público recordará por largo rato. Los precios para la función especial de media noche serán los mismos de siempre y entre la concurrencia se repartirán las «clásicas uvas de la dicha».

NACIONAL: HOY OFRECE DOS FIESTAS DE ARTE

No hay películas hoy en el «Nacional».

El palco escénico del «Nacional» se honra al dar cabida a dos grandes fiestas de arte: la música y el verso.

A las 5:30, se efectuará el concierto que ofrece la Orquesta Filarmónica de la Habana, la cual como «clow» de su selecto programa, ofrece al público habanero la oportunidad de admirar a una de las más grandes celebridades mundiales: al divo del piano Paul Wittgenstein, el pianista manco, que sólo toca con la mano izquierda, pues su brazo fué amputado, por heridas que recibió en la guerra mundial en el ejército de Austria.

Los precios para este gran concierto son: $9.00 los palcos, $1.50 la luneta o butaca numerada y 60 centavos los delanteros de tertulia.

La otra gran fiesta del día es la audición que ofrece como despedida en el teatro «Nacional», la excelsa recitadora Berta Singerman, que no necesita elogios ni presentación, pues Cuba, forma parte importante en el conjunto de países de la América Latina, que admiran y quieren a la inspirada recitadora.

Mañana reanuda sus exhibiciones cinematográficas el «Nacional», con el estreno de la gran película de la R. K. O. Radio «El artífice del crimen» en cuya interpretación se distinguen, Otto Krugger, Nils Asther y Karen Morley.

LOS «FRANKLIN-S FOLLIES» EL SABADO EN EL CAMPOAMOR

Hoy, comenzando desde la 1 y 30 y en función continua, a los precios de 30 centavos luneta, 15 niños y 10 tertulia, se ofrece un magnífico programa de la Warner Bros, donde figuran Noticiario, la comedia en colores «Así gusta trabajar», la interesante producción «La llama revivida» por William Powell, Edna Best y Collin Clive y «Su último beso», magnífica película de James Cagney, Joan Blondell y Victor Jory.

Este mismo programa se repite mañana viernes, y para el sábado: el grandioso debut de «Franklin's Follies Fantasy», procedente de Broadway y que constituirá una verdadera sensación. En el elenco figuran «The Three Sailors», «The Valjean Sisters», Paul an his Beautiful Girls», «The Folly Boys Stage Band», «The Eight Acrobatic Franklins» y la maravillosa rapsodia en bronce, espectáculo que por primera vez se presenta en la Habana y que constituirá el principal acontecimiento de este espectáculo que está llamado a producir grandes llenos en el simpático «Campoamor».

Franklin's Follies Fantasy, que como decimos anteriormente debutará el próximo sábado, actuará en los turnos de 3:30, 5:30 y 9:30 y a los precios que viene cobrando la Empresa cuando presenta esta clase de espectáculos. Para despedir el año se montará un «show» especial y se ofrecerá el estreno en Cuba de «El payaso del circo», la mejor comedia espectacular que se ha presentado en el cine desde mucho tiempo y en la cual hará reir a más no poder el estupendo cómico de la boca grande Joe E. Brown.

«A LA CONCLUSION DEL AÑO», MAÑANA, EN EL MARTI

Para mañana se anuncia en el «Martí» el estreno de la revista de año, original de Carlos Robreño, con música del maestro Rodrigo Prats, titulada «A la conclusión del año» Consta de 12 cuadros y un apoteosis y Julio Richards ha montado sorprendentes evoluciones para la misma. Esta revista es un resumen de la vida nacional del año que termina.

Para esta noche, en la tanda de las 8 y 45, va a la escena «La que no se debe querer».

A las 10 y 30: «Miami-Habana-Miami», revista de actualidad política, original de Carlos Robreño, con música del maestro Rodrigo Pratts. Obra que a diario llena el coliseo de Dragones y Zulueta.

El martes: Grandiosa matinée, a las 3 de la tarde.

El 8 de enero, Homenaje a Alberto Garrido. Estreno de la revista de actualidad, original de Julito Díaz, con música del maestro Rodrigo Prats, titulada: «El frente único». Muchas otras novedades que a su tiempo se dirán.

FOX presenta al favorito
John BOLES
en la magnífica producción musical
"A TU SALUD"
-BOTTOMS UP- con
PAT PATERSON
SPENCER TRACY
HERBERT MUNDIN-SID SILVERS-HARRY GREEN-THELMA TODD
ATRACCION
ESPECTACULO
EXQUISITAS CANCIONES
ROMANCE ENCANTADOR..FASCINADOR
HOY
Encanto

Peregrinación a la Hata en la tarde de ayer

El Fiscal Dr. Lavín pronunció un conceptuoso discurso al hablar del luctuoso año 1896

Ayer fué aniversario de la luctuosa fecha en que perdieron sus vidas aquellos hombres de Guanabacoa en diciembre de 1896, víctimas propiciatorias de los desmanes del tristemente célebre personaje en nuestra historia, Fondesviela.

Un pueblo numeroso acudió a la peregrinación patriótica en la cual se destacaban las representaciones oficiales. El Honorable Presidente de la República envió una representación suya que ostentaba el comandante Ulsicenb Franco Granero, así como también las autoridades locales, Alcalde, Concejales y demás autoridades habiendo concurrido también la banda militar del Distrito.

En nombre del Ayuntamiento hizo uso de la palabra el doctor Pablo F. Lavín, Teniente Fiscal del Tribunal Supremo, quien tuvo a su cargo la explicación del significado de la fecha histórica. El doctor Lavín pronunció un magnífico y brillante discurso en el que hizo un examen detenido de la situación de Cuba respecto de España. Explicó la naturaleza de la política española afirmando que los desmanes y desastres de España en Cuba no podían ni debían imputársele al pueblo español que era un pueblo noble, esforzado, de gran hidalguía y de grandes virtudes, que la mayor parte de las veces era también víctima de los desastres y corrupción de los políticos sin moral y sin capacidad. Dijo el doctor Lavín que el pueblo de Cuba había demostrado que tenía capacidad y que reunía todos los atributos que dan a las nacionalidades el derecho de hacerse independientes y soberanas. Dijo el doctor Lavín que los mártires de la Hata habían sido víctimas de un sistema de gobierno perverso y estúpido. Que fué uno de los tantos atentados de una política injusta y torpe. Habló de cuanto había demostrado el pueblo de Cuba en el manifiesto de Montecristi y en la Constitución de Jimaguayú.

Habló de que fué sustituído el general Martínez Campos, militar de prestigios y de grandes virtudes, a pesar de haber sido el Restaurador de los Borbones en Sagunto, por Weyler militar de aviesos propósitos y de torvos empeños.

El doctor Lavín dijo que era necesario que los cubanos desmintan al escritor español Julio Romano, que últimamente a escrito un libro sobre Weyler en donde exalta y glorifica la figura de ese siniestro militar y que deprime y veja la figura inmortal y grandiosa del Mayor insigne, de Ignacio Agramonte.

Habló de las elecciones que celebró Weyler en el 12 de abril de 1896, en que fueron al retraimiento los autonomistas y los reformistas y que solo contó con el Partido Unión Constitucional que se prestó a la farsa electoral en que aparecía el pueblo de Cuba designando a los diputados a Corte, cuando todos los cubanos honrados no ya los revolucionarios que en la manigua se debatían por la independencia sino aún los evolucionistas no habían concurrido a esas elecciones. Comparó las elecciones de Weyler con las de Machado y su cohorte.

Habló el doctor Lavín de toda la política nefasta de Weyler; la terrible y sanguinaria «política de la guerra» en que Weyler apeló a los procedimientos más inhumanos. Habló después Lavín de la obra estupenda de los libertadores cubanos, pues con solo 25,000 hombres en armas hicieron frente a más de 120 mil españoles en pie de guerra. Se refirió después Lavín, al golpe audaz y valeroso de Aranguren y Cárdenas al entrar en la misma villa de Guanabacoa y que eso fué lo que determinó que Weyler quitara al alcalde Conde de O-Reilly y pusiera en su lugar a Fondesviela que fué quien sembró el terror y acabó con la ciudad, dando muerte alevosa a multitud de cubanos en la Hata, y acabó con la cultura, exterminando al Liceo de Guanabacoa.

El doctor Lavín en párrafos de erudición histórica y profundos razonamientos habló de los gobiernos decorosos y fuertes por la razón y por el derecho y los gobiernos de mano dura y sin escrúpulos que empleaban sistemas de regresión y de barbarie. Elogió a los grandes pensadores y políticos españoles, como Pi y Margall y Salmerón, que lucharon por la grandeza de la España de ayer, y de los grandes políticos y pensadores de la España de hoy como Ortega y Gasset, de los Ríos, Unamuno, Asúa que prestigian y enaltecen a España; que los crímenes de la Hata, como el fusilamiento de los Estudiantes, eran bárbaros atentados, consentidos y propiciados por los bárbaros políticos q. en todas formas lucraban y escarnecían al pueblo, como Machado acabó con Cuba, y terminó Lavín pidiendo que se cumplieran las enseñanzas de Martí y que el sacrificio de tantos héroes y mártires sirvieran para dignificar y levantar a Cuba.

CAMPOAMOR
SABADO 29
GRAN DEBUT
FRANKLIN FANTASY FOLLIES

CARTEL DEL DIA

POR LOS TEATROS:

MARTI: A-1851. A las 8 y 45: «La que no se debe amar». A las 10 y 30 «Miami-Habana-Miami».

POR LOS CINES:

ENCANTO:—A-4433. A todas horas: «A tu salud» (estreno) con John Boles, comedia y revista.

CAMPOAMOR:—A-7054. A todas horas. «El último beso», «La llama revivida», comedia y revistas.

NACIONAL:—A-3730. A las 5 y 30: Concierto de la Orquesta Filarmónica con Paul Wittgenstein. A las 9 y 30: Recital de Berta Singerman.

FAUSTO:—«El dilema de una mujer». «La timadora».

NEPTUNO:—«El Conde de Montecristo». «Nana».

RIVIERA:—«Todos los hombres son Enemigos». «Jimmy y Sally».

RIALTO:—«Mística y rebelde». «La prima donna sentimental».

REGINA:—«Mística y rebelde». «La Prima donna Sentimental».

TRIANON:—«Dejada en prenda». «Kid Simpatía».

PRADO:—«El poder de las faldas» «Fueros Humanos».

AUDITORIUM:—«Lo que los dioses destruyen». «Se acabó la fiesta».

LIRA:—«Viva Villa». «La mujer Voluptuosa».

OLIMPIC:—«Mía serás». «Fascinación».

WILSON:—«La pasión de Vergie Winters». «Abismos de Sensualidad».

INGLATERRA:—«La Pasión de Vergie Winters». «Abismos de Sensualidad».

UNIVERSAL:—«Cuando el amor Muere». «Hombres sin miedo».

MODERNO:—«Suena el Clarín». «Bolero».

BELGICA: — «Mujer Voluptuosa». «Tarzán y su compañera».

VIOLETA:—«Deliciosa». «El Expreso de Oriente».

ACTUALIDADES:—«El último de los Vargas». «El precio de un beso».

VERDUN:—«Al borde de la Quinta Avenida». «Deshonor».

FLORENCIA:—«El misterio de la Niebla». «Aunque no me quieras».

CUBA:—«Escándalo en Bohemia». «Cuesta abajo».

ROJO:—«Viva Villa». «Desde Eva».

MAXIM:—«La Esposa del domador». «Un ladrón en la alcoba».

APOLO:—«Las extraviadas o más fuerte que el crimen».

VIVES:—«Pura dinamita». Comedias.

IDEAL—«La nave del terror» y «Cuesta Abajo».

LARA:—«La prima donna sentimental». Comedias.

Lesionado grave

El estibador Antonio Claren García, vecino de Adriano 54, Regla, trabajando a bordo del vapor alemán «Attika», resultó lesionado de gravedad.

Hurto

Al vapor inglés «Bradesk» le han hurtado un tramo de cabo.

Las reducciones arancelarias a las maquinarias

Cree el Dr. Ceberio que no se debe conceder franquicia en Cuba a las materias primas

Para tratar de rebajas arancelarias a las maquinarias de nuevas industrias, estuvo ayer en la Secretaría de Hacienda el doctor Alfredo O. Ceberio, Secretario de la Asociación Nacional de Industriales.

Según nos informó el doctor Ceberio, esa rebaja que solicita debe ascender hasta el 70 por ciento de los derechos de Aduana. Agregó, que por las gestiones realizadas, hay esperanza de que se acceda a la petición que hace meses tiene formulada ante la Secretaría.

También manifestó el doctor Ceberio que en su opinión, debe ser abandonado el proyecto del doctor la Rionda dando franquicias a las materias primas y maquinarias, por ser impracticable.

DE RETIRO MARITIMO

Continuó en el día de ayer sus gestiones para la situación de fondos par ael Retiro Marítimo el doctor Jesús Portocarrero, Presidente de dicha Comisión, intersando el pago del préstamo que fué concedido por el Consejo de Secretarios.

Se está gestionando la modificación del Decreto que señaló las fechas para la entrega de los primeros $10.000, la del 14 de enero, ya que se incurrió en error al redactar la disposición que concedió el préstamo.

El coronel Despaigne es de opinión de que mientras ese Decreto no se modifique, de ninguna manera violará lo dispuesto de su contenido y por lo tanto, hasta el expresado día 14 de enero, no hará pago alguno, salvo que el Consejo de Secretarios acuerde otra cosa.

GACETILLAS

GRANDES REFORMAS EN PAYRET

Bajo la dirección de los ingenieros-arquitectos, Gil y Alvarez empezaron ayer las grandes reformas que la empresa José Valcarce hará en «Payret» para instalar el mejor y más espacioso salón de cinematógrafo de La Habana. También han sido pedidos los equipos de Sonido R. C. A. (Alta Fidelidad) y unos proyectores de los mejores que existen en el mercado, así como también ha sido encargada a la fábrica y hecha especialmente para «Payret» La Pantalla más grande del Mundo. Todo igual al Radio City de New York, pero más moderno.

Carpinteros... Tapiceros... Albañiles... Electricistas. Todos trabajan rápidamente para que su inauguración pueda efectuarse a mediados del propio enero.

FAUSTO: «EL DILEMA DE UNA MUJER»

Anuncia la empresa del popular teatro «Fausto», un selecto programa, en día dedicado a Kay Francis.

A las 3:30, 5:30 y 9:30, anuncia la interesantísima película titulada: «El dilema de una mujer» tema interesantísimo para el bello sexo y en la cual Kay Francis, obtiene, como protagonista uno de sus mayores éxitos de la pantalla.

También en el turno de día y por la noche a las 8:30, se exhibe otra gran película de Kay Francis, titulada: «La timadora», argumento que ofrece muchas oportunidades a la bella actriz para lucir la ductibilidad de su talento.

Noticiero, cartón animado y variedad completan el programa de hoy en «Fausto».

Precios: 20 centavos hasta las 6:30 y después 30 centavos. Los niños 15 centavos a todas horas.

Se anuncia para mañana viernes en «Fausto», «El Conde de Montecristo», por Robert Donat y Elissa Landi. Película que motivará llenos en el popular teatro.

NEPTUNO: «EL CONDE DE MONTECRISTO»

Complaciendo a sus habittués, la empresa del teatro «Neptuno» anuncia para hoy jueves en sus turnos de 2:30, 5:30 y 9:30, la grandiosa producción de los Artistas Unidos, titulada: «El Conde de Montecristo», en la cual, con lujo de detalles y de presentación se reproduce la novela más popular del Mundo, que con ese mismo título: «El Conde de Montecristo» escribiera Alejandro Dumas.

Robert Donat, como Edmundo Dantes y Elissa Landi como Mercedes, rivalizan en los aciertos de la interpretación.

También en los turnos del día y alas 8:30 de la noche, se exhibirá la interesante película, titulada: «Nana», versión exacta de la célebre novela de Emilio Zola en la cual tanto se distingue Ann Stein bella actriz del Soviet ruso.

Noticiero, cartón animado y variedad completan este programa:

Precios: 20 centavos hasta las 6:30 después 30 centavos. Los niños solo pagan 15 centavos.

Para mañana se anuncia en «Neptuno» «Dejada en prenda», por Adolfo Menjou y la gran estrella de cinco años de edad Shirley Temple.

RIVIERA: «TODOS LOS HOMBRES SON ENEMIGOS»

Hoy en la matinée que comienza a la 1:30 se estrena la gran producción de la Fox interpretada por Helen Twelvetrees y Hugh William que se titula: «Todos los hombres son enemigos» exhibiéndose además la simpática producción interpretada por James Dunn que se titula «Jimmy y Sally» revista, cartón y Alfombra.

En las tandas elegante de 5:15 y 9:45 se estrena la gran producción de la Fox interpretada por Helen Twelvetrees que se titula: «Todos los hombres son enemigos» revista, cartón y Alfombra. A las 8:15: Jimmy y Sal'y» por James Dunn.

Sábado: «20 millones de enamorados» por Dick Powell.

Lunes 31: «Nacida para el beso» por Jean Harlow y Franchot Tone.

RIALTO: «MISTICA Y REBELDE»

El programa de hoy que presenta Radio en «Rialto» son, las dos grandes películas de éxito garantizado «Mística y rebelde» de Katherine Hepburn y el gran éxito de risa «La prima donna sentimental» de Zasu Pitts. Complétase el programa con la comedia titulada: «Pisito a media luz» y el cartón «El ladronzuelo».

Los precios: 20 centavos luneta y preferencia a todas horas.

Mañana: Estreno grandioso: «Párese y aplauda» y «Mía serás»

El día 31 será el beneficio de los empleados. No deje de asistir, esperará el Año Nuevo riendo con un programa de muchas comedias y cartones.

El día 1: Una gran matinée con «Stingaree» por Irenne Dunne y Richard Dix.

TRIANON: «DEJADA EN PRENDA»

En la tanda de las 4: Pat O-Brien y Glenda Farrell en Kid Simpatía, revista Fox, muñequitos y últimas exhibiciones de la bella producción de la precoz niña Shirley Temple, titulada: «Dejada en prenda».

A las 8:30 «Kid Simpatía».

En la de 9:45: revista, muñequitos y «Dejada en prenda».

Mañana: Todos los hombres son enemigos» por Helen Twelvetrees y Kid Simpatía», por Pat O- Brien.

Sábado: la gentil actriz Kay Francis en «El dilema de una mujer».

Para el domingo se anuncia el estreno de la gran obra de Warner, «La llama revivida», por William Powell.

PRADO: EXTRAORDINARIO PROGRAMA

La empresa del simpático teatro «Prado», de Prado y Trocadero, anuncia para hoy un gran programa lleno de grandes atractivos.

En los turnos preferentes de 5:30, y 9:30, se presentará a Tinny Griffy, la artista de 600 libras de peso y 500 toneladas de gracia, Ivonne Nova, la escultural y bellísima bailarina en su creación única e inigualable de «La danza del abanico», la simpática cantante cubana Hilda Salazar y la conocidísima Orquesta del Maestro Fuentes.

En la pantalla se exhibirá la producción Columbia «El poder de las faldas», drama por Jack Holt Jean Arthur, Nat Pandleton y Shirley Grey.

Esta película se pasará en los turnos de 3:30, 6:30 y 9:30.

En los turnos de 2:15, y 8:15 el emocionante drama de la Columbia «Fueros humanos» con Loretta Young y Spencer Tracy. Además una comedia y un cartón. Precios: 30 centavos hasta las 6:30 y 40 centavos después de esa hora. Niños simepre 15 centvaos.

Mañana estreno de la película: «20 millones de enamoradas» con Dick Powe'l y Ginger Rogers.

REGINA: «MISTICA Y REBELDE»

Las dos grandes películas Radio, que han obtenido un éxito grandioso terminan hoy su exhibición en «Regina». «La prima donna sentimental» de Zasu Pitts, setenta minutos de risa. Y la otra es «Mística y rebelde» de Katherine Hepburn. Además la linda comedia titulada: «Pisito a media luz» y el gracioso cartón: «El ladronzuelo».

Los precios: 15 centavos luneta mayores hasta las 6 y media y 20 centavos después. Niños y tertulia 10.

Mañana Estreno: «Párese y aplauda» por todas las estrellas de la Fox y «Mía serás» de Chester Morris.

El 31: Beneficio de los empleados con una tanda de risa a las 11 y media de la noche para esperar el Año Nuevo.

Día 1: Gran matinée con «Stingaree».

AUDITORIUM: «LO QUE LOS DIOSES DESTRUYEN»

El programa de hoy en el gran coliseo «Auditorium» de Calzada y D en el Vedado. Teléfono F.4455, no puede ser mejor. Tanda doble a las 4:30 y función corrida a las 8:30 con Panorámica Columbia. Un gracioso cartón. Extraordinaria y grandiosa super-joya: «Los que los dioses destruyen» por Robert Young, Doris Kenyon y Walter Connolly. Graciosísima cinta: «Se acabó la fiesta» por Stuart Erwin y Ann Sothern Mañana: «La vida en broma» y «No queremos otro padre». Sábado: «Apostando a Cupido» y «Párese y aplauda», Alfombra, comedia. Variedad.

LIRA: «VIVA VILLA»

Dos maravillosas películas anuncian para hoy las carteleras del «Lira», el mejor equipado en su sonido y proyección, la mejor temperatura y comodidades. Función corrida desde las dos y noche a las 8:15 con variedad y comedia. Valiosísima producción en la que se reproduce la vida del gran Pancho Villa, titulado: «Viva Villa» por Wallace Beery y Fay Wray. Magnífica joya de argumento incalculable «La mujer voluptuosa» con Joan Crawford y Nils Asther. Mañana el programa de la risa, Laurel y Hardy en sus famosas películas: «Ladrones» y «Dos veces dos» y la sensacional cinta «Míster X». El domingo una grandiosa matinée.

OLIMPIC: «MIA SERAS»

Conocidos son los grandes programas que vienen presentando en el gran Olimpic de Avenida de Wilson y B, en el Vedado, Teléfono F-6263, y por eso la espaciosa y cómoda sala se ve a diario invadida de lo mejor de esta barriada. Hasta las 6:30 mayores 15 centavos y después 20. Niños y tertulia a todas horas 10. Comienza, en tanda de 6:30 y 8:30 con comedia y variedad. Interesantísima producción «Fascinación» por Constance Cummings y Paul Lukas. A las 5:15 y 9:45, variedad y comedia. Una de las mas regias joyas del año «Mía Serás», por Chester Morris y Mae Clarke Mañana a las 6:30 y 8:30, «Carne» y a las 5:15 y 9:45, «Malas Compañías». Sábado. «Cortesanas Modernas» y «Las Aventuras de Cellini».

WILSON: «LA PASION DE VERGIE WINTERS»

Belascoaín y San Rafael. U-5863; 10 centavos de 1 y media a 6 y media y 15 centavos después; niños diez centavos a todas horas.

La mejor producción y el más perfecto sonido de la Habana. Hoy tarde y noche, la comedia «Dirección Falsa», el cartón «Amor al Arte» y las superproducciones «La Pasión de Vergie Winters», por Ann Harding y John Boles y «Abismos de Sensualidad», fina producción por Joel Mc Crea y Ginger Rogers.

A las 5 p.m. «La Pasión de Vergie Winters» y «Abismos de Sensualidad». Mañana, regio programa. Sábado, «Aunque no me Quieras», interpretada por Ruth Chatterton y Adolfo Menjou.

Domingo «Granaderos del Amor», por Raul Roulien y Conchita Montenegro y «Fantasma del Convento», sensacional y emocionante, en español.

INGLATERRA: «LA PASION DE VERGIE WINTERS»

San Rafael y Consulado, M-5527; 10 centavos de 1:30 a 6:30 y 15 centavos después. Niños 10 centavos a todas horas.

La mejor protección y el más perfecto sonido de la Habana.

Hoy, tarde y noche, la comedia «Dirección Falsa», el cartón sincronizado «Amor al Arte» y las superproducciones, «La Pasión de Vergie Winter», magistral joya interpretada por Ann Harding y John Boles; y «Abismos de Sensualidad», atracción máxima por Joel Mac Crea y Ginger Rogers.

A las 5 p.m. «La Pasión de Vergie Winters» p «Abismos de Sensualidad».

Mañana, regio programa. Sábado, «Aunque no me Quieras», por Ruth Chatterton y Adolfo Menjou; y «Gente de Arriba» estupenda comedia jopa. Domingo. «Granaderos del Amor», por Raúl Roulien y Conchita Montenegro y «El Fantasma del Convento», sensacional y misteriosa en español.

UNIVERSAL: «CUANDO EL AMOR MUERE»

El programa que hoy ofrece el gran cine «Universal», cuenta con dos soberbias películas de mucho valer. Función de 1 a 6 y de 6:30 a 11, con un precioso cartón. Episodio 10 de la interesante serie «El Tesoro del Pirata». Regia cinta «Hombres sin Miedo», por Gloria Stuart. Maravillosa super joya de argumento valioso «Cuando el Amor Muere», por Frank Morgan. Mañana viernes, «Cuando el Amor Muere». Episodio 11 de «El Tesoro del Pirata», comedia y «Entérate Mundo». Sábado, la serie completa de «El Avión Fantasma», por Tom Tyler y «Perdón y Olvido». Domingo sorprendente matinée con sorpresas.

MODERNO: «SUENA EL CLARIN»

Hoy se llevará a la pantalla de este teatro un formidable programa Paramount, «Suena el Clarín», regia producción que lleva por intérpretes a George Raft y Carole Lombard y la lujosísima y extraordinaria producción «Bolero» de George Raft y Carole Lombard; «Jaboncillo va al Mercado», cartón-comedia; «Betty en la Exposición», cartón animado y un «Paramount News».

Luneta hasta las 6:30, 10 centavos; después 15 centavos; niños 10 centavos. Mañana, día del empleado. Monumental y extraordinaria matinée a las 2, con regalos para los niños. Luneta 10 centavos. Niños 5 centavos. A las 8:15, regia función integrada por un selecto programa de escogidas películas y regalos valiosísimos para todos. Luneta 20 centavos.

ACTUALIDADES: BENEFICIO DE LOS EMPLEADOS

Hoy es el día que la Empresa dedica a beneficiar a sus empleados, para lo cual se ha combinado un programa monumental. A las dos, a las 5 p noche a las 8:15, con numerosas variedades. Episodio 6, «El Tesoro del Pirata». Estupenda y valiosa producción «El Ultimo de los Vargas» por George Lewis. Grandiosa joya «El Precio de un Beso», en español, con bellas canciones y exquisita música por José Mojica. Mañana «Cuando el Amor Muere» y «Tierra de Promisión». Sábado, «Melodía Prohibida» y «A Falta de Pruebas», domingo, «Suena el Clarín», «El Angel de los Muelles» y «El Misterio del Correo Aéreo».

BELGICA Y VIOLETA: COLOSALES CINTAS

Este confortable cine ofrece para hoy en todas sus tandas, un interesante programa, dando comienzo con comedia y variedad. Exquisita y muy valiosa super joya, «Mujer Voluptuosa», por Joan Crawford. Sensacional y emocionante producción «Tarzán y su Compañera», por Johnny Weissmuller. Mañana, «Humanidad» y «Del Infierno al Cielo». Sábado, «El Palmista» y la gran cinta «Nana», obra de Emilio Zola.

Dos exquisitas producciones serán hoy exhibidas en sus tandas de día y noche en este concurrido cine, dando comienzo con variedad y comedia. Delicada y bella joya de gran argumento «Deliciosa», por Janet Gaynor. Regia cinta «El Expreso de Oriente», por Norma Foster. Mañana, «El Marido de la Amazona» y «Del Infierno al Cielo». Sábado «El Diablo Suelto» y «Nana».

VERDUN: «AL BORDE DE LA QUINTA AVENIDA»

Beneficio a la Beneficencia Cristiana Bautista de Cuba. Un selecto programa ha escogido la empresa del teatro «Verdún» el más cómodo y ventilado de la Habana, estreno de la super producción dramática «Al Borde de la Quinta Avenida», por el grandioso actor Wallace Ford y Mary Carlisle, también se pondrá la soberbia cinta, por Marion Nixon y Willam Gargan titulada «Deshonor» revistas, cartones y comedias. Los precios, como de costumbre, matinée y tanda 5 centavos. Todos por la noche mayores 10 centavos. Niños 5 centavos. Mañana «La Buenaventura» y «Mandalay».

FLORENCIA: «EL MISTERIO DE LA NIEBLA»

Este cómodo cine de San Lázaro y San Francisco, ha seleccionado para hoy un programa muy interesante. Tanda de las 5 y noche a las 8:15, con precioso cartón y variedad. Colosal producción de gran argumento, «El Misterio de la Niebla» por Bette Davis, Soberbia y exquisita joya «Aunque no me Quieras», de Ruth Chatterton. Mañana, «Fruta Verde» y «La Delicia del Amor». Sábado episodio 11 «La Clave Infernal». «Amor por Teléfono» y «Mística y Rebelde». Domingo una grandiosa matinée con un regio programa.

CUBA Y ROJO: BELLO PROGRAMA

Dos regias películas exhibe hoy este simpático cine de la calle Suárez. A las 5 y 8:30, revista, variedad y divertido cartón. Suntuosa y exquisita música «Cuesta Abajo», por Carlos Gardel y Anita Campillo. Mañana, «Bolero» y «Música sobre las Olas».

Cuenta este popular cine de Monte y Antón Recio con dos colosales películas en tanda y noche, dando comienzo con comedia y variedad. Monumental super producción «Desde Eva», por George O-Brien y Mary Briand. Sorprendente y muy interesante producción «Viva Villa», por Wallace Beery y Fay Wray. Mañana, «Bolero» y «Cuesta Abajo», por Carlos Gardel y Anita Campillo.

Estado del Tiempo

Hay un temporal sobre el lago Hurón, extendiéndose hacia el Sur hasta las Carolinas. Le sigue un centro de altas presiones intensas con ola fría que se moverá hacia la parte oriental de los Estados Unidos. En la mitad Este del Golfo hay buen tiempo y presiones moderadamente altas y también en el Atlántico.

Pronóstico para hoy jueves:

Mitad occidental: Buen tiempo con tendencia a variable desde tarde o noche. Ligero descenso en temperaturas durante noche. Vientos variables.

Mitad oriental: Buen tiempo iguales temperaturas. Vientos del nordeste al sudeste flojos a moderados.

Observatorio Nacional.

OIGA
LA VOZ DE LA CONCIENCIA
"AERODIARIO" HUMORISTICO.
QUE A VECES SE PONE SERIO
TODOS LOS DIAS DE 8 a 9 P.M.
(MENOS LOS DOMINGOS)
Por la Radio - Emisora C M C Q
LA VOZ DE CUBA (600 KILC.)
TELEFONO I-4631
Redactores
TARTARIN DE TARASCON
INOCENCIO SOLIS
JUAN CRIOLLO Y NIPSO

Anúnciese en el DIARIO DE LA MARINA

"El ARTIFICE DEL CRIMEN"
R.K.O. RADIO presenta
NACIONAL MAÑANA
Otto KRUGGER - Karen MORLEY - Nils ASTHER
La historia de un gran detective que para calmar su corazón de la tempestad de los celos, ejecutó: el crimen perfecto...! Un drama que interesa y conmueve.

M.E.C.D. 2016

¿Donde va Vd. a pasar *las próximas Pascuas?*

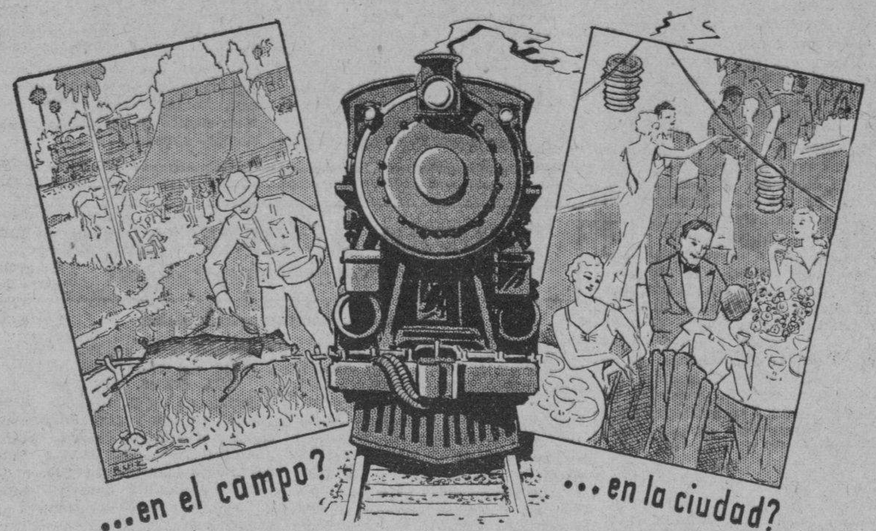

Recuerde que lo más importante de toda fiesta es que acabe bien. Asegure la grata recordación de sus próximas Pascuas escogiendo para sus viajes a la Capital o a las provincias, un medio de transporte de reconocida eficacia. Los Ferrocarriles Unidos de la Habana le ofrecen comodidad, rapidez y completa seguridad a precios muy económicos.

Boletines Especiales de Ida y Vuelta
en Primera Clase:

Entre Habana (o viceversa) y	Precio Rebajado	Entre Habana (o viceversa) y	Precio Rebajado
Caibarién	$ 6.50	Encrucijada	$ 5.70
Calzada	5.50	Remedios	6.50
Cienfuegos	5.50	Sagua	4.50
Cruces	4.50	Santa Clara	4.50

En combinación con F. C. de Cuba

Bayamo	$ 17.65	Manzanillo	$ 18.91
Camagüey	12.38	Sancti Spíritus	7.92
Ciego de Avila	9.44	Santiago de Cuba	20.89
Holguín	18.19	Trinidad	9.60

Estos boletines se establecen para su venta del 22 al 31 de Diciembre de 1934 siendo válidos para regresar hasta el 7 de Enero de 1935.

Los portadores de estos boletines son invitados a visitar gratis la "Gran Feria del Mantón" que se celebrará en Luna Park, Habana, los días 30, 31 y 1º de Año.

Ferrocarriles Unidos
de la Habana

ESMALTES Y APAREJOS
Lo Mejor de lo Mejor.
Ferretería OLAVARRIETA
Neptuno 106 entre Campanario y Perseverancia.
A-9480, LA LLAVE

HUELGA DE EMPLEADOS DE CORREOS EN RIO

RIO, diciembre 26. (A.P.) — Se han declarado en huelga los empleados de correos, reclamando aumento de salario. Se espera que se unan al movimiento los telegrafistas también, con lo cual se paralizarían totalmente los servicios telegráficos y postales de la nación.

MR. ROOSEVELT CONVOCO A SUS CONSEJEROS PARA LA REUNION DE MAÑANA

WASHINGTON, diciembre 26. (A. P.)—El Presidente Roosevelt ha convocado para el viernes una reunión de los componentes de su gabinete, los consejeros y los que dirigen la política democrática en la Cámara, para tratar de las disposiciones que habrá que imponer, para la solución de diferentes cuestiones de orden social y económico.

CARTERAS
Las Carteras más elegantes las tiene
LA ZARZUELA
de piel finísimas a $1.25. Galali de todos colores $1.00
NEPTUNO Y CAMPANARIO

Aceite KABUL
la brillantina que quita las canas y no mancha ni delata.
De venta en las farmacias

POMPAS FUNEBRES
BERNARDO GARCIA
Zanja 75 esq. a Belascoaín Teléfonos U-7310 -- U-7650

E. P. D.

LA SEÑORA

CARMEN SUEVOS VIUDA DE RAPHEL

HA FALLECIDO

Después de recibir los Santos Sacramentos

Dispuesto su entierro para las 5 de la tarde de hoy, los que suscriben, hijos, hermanos, hermanos políticos y demás familiares, ruegan a las personas de su amistad se sirvan concurrir a la casa mortuoria, Calle G No. 25 (entre 17 y 19) Vedado, para de ahí acompañar el cadáver hasta el Cementerio de Colón, por cuyo favor quedarán eternamente agradecidos.

Habana, 27 de Diciembre de 1934.

María Julia, María de Lourdes, Julio César, Jorge Antonio, Gabriela, Amalia, Jesús y Gloria Raphel y Suevos.—Ramón y Jesús Suevos y Martínez.—Adolfo, María Antonia, Ernesto y Margarita Raphel y Carricarte.—Ramón de Mazarredo.—Doctor Enrique Saladrigas y Zayas. R. P. Eugenio Pérez.

FUNERARIA DE PRIMERA CLASE
ALFREDO FERNANDEZ
SAN MIGUEL 63 TELEFONO A-4348

Crónica Habanera

(Continuación de la Pág. CINCO)

LUCIDA CEREMONIA NUPCIAL

ZENAIDA ESPINOSA Y SU CORTE DE HONOR

Ante la más selecta y numerosa representación de la sociedad habanera, tuvo efecto anoche, en la iglesia de San Juan de Letrán, la boda de la gentilísima señorita Zenaida Espinosa y Conde, con el joven Antonio Herrera y Nieto, pertenecientes a distinguidas y estimadas familias muy bien relacionadas en nuestros círculos sociales.

Para esta ceremonia elegante y lucida, ostentaba el moderno templo de la calle Diecinueve, un decorado precioso, del mejor gusto, que estuvo a cargo de los admirados floristas del jardín «Milagros».

El altar, radiante de luz y de belleza, aparecía surgiendo de un gran bosque de palmas arecas, destacándose la imagen central, rodeada por un arco lindísimo recamado de callas y azucenas.

Un verdadero camino de flores era la senda nupcial.

Desde la entrada, hasta el presbiterio, un doble cantero de callas y azucenas enmarcaba la verde alfombra de «Milagros».

Al centro, artísticos arbolitos completaban el exquisito adorno, que mereció los mayores elogios.

Poco después de las diez de la noche hizo su aparición la novia, acompañada de su comitiva nupcial.

Zenaida Espinosa realzaba su interesante figura con una toilette preciosa, confeccionada por las hermanas Salas, y que correspondía a un modelo de Mainbocher.

Interpretado en «satín nacre», de inspiración Médicis, llevaba un corto velo de malla de plata, combinado con tul ilusión, sostenido por una diadema de lirios de nácar.

En sus manos, un lindo rosario de jazmines de Persia, obra de «Milagros» y regalo valioso del señor Pablo Alvarez de Cañas, estimado compañero de la crónica de «El País».

La precedían en su camino, primeramente la «flower girl», una niña encantadora, Gladys Sylvia Mayorkas y Fabián, vestida muy graciosamente de rosado.

Después, la «bride of honor», su hermana Conchita Espinosa, con un precioso traje de tafetán verde matizado de oro, con tocado de tul y flores.

A ésta le seguían las «maid of honor», un grupo muy lucido de señoritas, que formaban:

Sarita Espinosa,
Gisela García Espinosa,
Otilita Morales,
Bibí Espinosa,
Olga de Blanck,
Carmencita Herrera.

Vestían trajes en suaves tonos, tres de azul y tres de rosa, matizados de oro, con el mismo tocado en tul y flores.

Todos estos trajes, que fueron celebradísimos, procedían también del taller tan afamado de las Hermanas Salas, las conocidas modistas del Paseo del Prado.

Y los ramos, originales guirnaldas de nardos azules y rosa, obras también de «Milagros», el aristocrático jardín.

Fué la madrina, la distinguida y estimada señora Carmela Nieto viuda de Herrera, madre del novio, y el padrino, el padre de la novia, doctor Juan Espinosa.

Los testigos:

Por ella suscribieron el pliego matrimonial, los doctores Miguel Mariano Gómez, Alcalde de la Habana; Carlos de la Torre y Jorge Henríquez, el Coronel Julio Aguado y los señores Rafael García Bango, Archibald Durland y Harry Mayorkas.

Por él lo hicieron, a su vez, el General Mario G. Menocal, ex Presidente de la República; los doctores Horacio Ferrer, Carlos Hevia y Charles Hernández, y los señores Manuel Espinosa, Antonio Fernández de Castro y José R. Castellanos.

Durante la ceremonia, se dejaron oír desde lo alto del coro, varios números musicales, a cargo de cuatro violines, dirigidos por el profesor Reinoso.

Muy selecta la concurrencia.

Entre las damas, en término preferente, la madre de la novia, Aurelia Conde de Espinosa y su hija, la gentil señora Esther Espinosa viuda de Henríquez.

Serafina Diago de Gómez, la bella esposa del Alcalde de la Habana.

Manuelita Gómez de Morales Coello, Narcisa Gómez de Espinosa, Petronila Gómez de Mencía, Graziella Varona de Espinosa y Pilar Espinosa de Amador.

María Herrera viuda de Seva.

Alicia Nadal de Menocal, Ada Espinosa de García Bango, Conchita Rivas de Chibás, Elvira de Armas de Fritot, Valeria Marcos de Ascanio, María Barrie de Skarbrevick, Carmelina Calvo viuda de Zúñiga.

Adolfina Solís de Gelats.

Clara Carreras de Mendieta.

Fabiola de Arriba de Botet, Virginia Rasco de Verdeja, Ofelia Crusellas de Seiglie, Sarita de Llano de Barrientos, Nenina Rosales de Cosío, Juanita Fabián de Mayorkas, Adriana Alvarez de la Campa de Morera.

Angélica Barrie de Karman.

Luisa Gendreau de Moas.

Sylvia Bachiller de Párraga, Esther Bachiller de Mendoza, Malvina Biart de Díaz Blanco, María Esperanza Bernal de Bernal, Yolanda Acosta de Durland, Delfina García de Fernández, Araceli Giberga de Izquierdo, Ana Emma Rodríguez Alvarez de López Fernández.

Cusa Macías de Cortina.

Josefina Mencía de Varona.

Ofelia Cortina de Arango.

Esther Cortina de Carbonell, Yoyin O-Farrill de Mendieta, Conchita Barrie de Menció, Esther Balsinde de Moré, Dulce María Chacón de Salas, Aurora Acebal de Dovo, Pura Pozo de Aguado.

Josefina Bardeci de Betancourt.

Esther de la Cruz de Buigas, María Alvarez de Ramos, Carolina Bolado de Sellés, Cuca Ascanio de Díaz, María Luisa Lima de Dueñas.

Angeles Regalado de Castro Montejo.

Madame Descamps.

Carmita Madrazo de Bonet, Magdalena Hernández de Pujals, María Hernández de Carrillo, Margot de Blanck de Coro, Manuelita Coello de Ramos Izquierdo, Amparo Chacón de Herrera Sotolongo.

Margot Leanés.

Zenaida Gutiérrez de Mencía.

Julia Heymann de Menéndez, María Josefa Aguero de Recio, Esperanza C. viuda de Hevia, Dania Padilla de Rubio Padilla, Georgina Faura de Balsinde, Josefina de la Portilla de Esnard, Inés Murray de Núñez Mesa, María Díaz de Galbán.

Señoritas:

Micaela Freyre.

Caridad y Concha Rosales, María Carlota Alzugaray, Lilly Riquelme, Corita Sánchez Agramonte, Bichy Martínez, Matilde Eva Ortega, Isabel María Cadenas.

María Eugenia y Conchita García, Antolina, Emilia María y Dinorah de Cárdenas, Lilliam Cordovés, Alicia Rodríguez Alvarez, Maruca Faes, Rosario González Labarga.

Conchita Menocal, Herminita Piedra, Carmelina Gastón, Beatriz Muñoz, Julie Abreu, Conchita López Bosque, Anita, Josefina y Silvia Seiglie, Josefina y Alicia Zúñiga.

Nina Gómez Diago.

Gloria Mencía.

María Luisa y Alicia de Llano, Finina Gastón, Raquel Pérez y María Pérez.

Gloria María Betancourt Lindísima.

Emma Montejo, Odette Descamps, Georgina Balsinde, Lolita Betancourt, Margarita y Gloria Busto, Berta Hoyos, Angelina de la Cruz, María Isabel Pino, Concha Bonet, Cucha y María Luisa Dueñas, Regina y Angélica Martínez, Teresa y Silvia Pujals, María Luisa de León, Nena Castellanos.

Bertha de Cárdenas.

Josefina y Hortensia Knight.

Cusa Moré.

Martha Pujals, Regina Pando, Teté Fernández Sellés, Olga Ferrer, Amparo, Angélica, Lucía y Margarita Sánchez Oyarzum.

Esperancita Bernal.

Marina, Elsa y Neda Díaz Biart.

Finita Saenz de Calahorra, Esther María Benavides, Hortensia Betancourt, Ofelia y Blanca Rosa Morales, Lourdes Ramos Izquierdo, Zaida Gómez, Madeline Montalvo, Josefina Recio, Oneida Padilla.

Teresita Moas.

Los novios embarcarán hoy, por la vía aérea, para la ciudad de Miami, donde pasarán los primeros días de su luna de miel.

Nueva conferencia de Hernández Catá.

VIDA E INQUIETUD DE SEIS GRANDES POETAS DE ESPAÑA

He ahí, en síntesis, el tema magnífico que la palabra eminente de Hernández Catá—novelista y conferencista ilustre—desarrollará mañana en el Principal de la Comedia. Son los poetas Marquina, Carrere, García Lorca, Manuel y Antonio Machado y Juan Ramón Jiménez. Cada uno un símbolo y una gloria de la poesía contemporánea, que Hernández Catá—sutilísimo catador de valores poéticos y literarios— presentará con la maestría y penetración que le han ganado una reputación universal justamente merecida.

EL ENCANTO se hace portavoz de este acto trascendental ante la sociedad habanera—dispuesta siempre a prestar su concurso a los sucesos intelectuales de gran relieve—y anticipa al Sr. Hernández Catá la seguridad de un éxito emocionante y memorable.

Las principales obras de los poetas de que tratará mañana Hernández Catá puede usted adquirirlas en nuestro Departamento de Información, en la planta baja.

El Encanto

APERTURA DEL
Gran Casino Nacional
Sábado 29 de Diciembre
Ruleta, Baccarat y diversos entretenimientos.
Orquesta Hnos. CASTRO. MAGNIFICO SHOW.

CONFERENCIA

A las cinco de la tarde de hoy, en los salones del Conservatorio González Molina, se celebrará la conferencia del doctor Juan J. Remos, que se aplazó la vez anterior.

El doctor Remos, Director de la Cátedra de Literatura del Instituto de la Habana, hablará sobre el gran poeta y pensador alemán Goethe.

BODA ELEGANTE

El próximo sábado a las nueve de la noche se llevará a efecto en la Iglesia del Santo Angel la boda de la bella señorita Juanita Arias Suances y el joven Luis Béjar.

Será apadrinada por el señor Tomás Luis Béjar y la señorita María G. Suances.

Como testigos por parte de la novia firmarán los señores Gastón Fernández, A. P. Rubio, Fidel Alvarez y Jacinto Sigarroa.

Y por el novio los doctores Augusto Saladrigas y José Pérez Cubillas y los señores Gabriel de la Campa y Alfonso Betancourt.

Los floristas exquisitos de la «Casa Trías», el renombrado jardín, han diseñado el lindo ramo que lucirá la novia.

La ceremonia civil se verificará en la notaría del doctor Velo y serán testigos, por la novia, el señor Ricardo Betancourt, por el novio, el doctor Aurelio Jiménez Cortina.

LAS BODAS DE HOY

A las cinco y media de la tarde, en la residencia de la novia, en el Vedado, se verificará el enlace de la bellísima señorita Nena Andreu y Capriles y el estimado joven Ramón Blanco y Villar.

Desde «El Clavel», el elegante jardín de los hermanos Armand, llegará a mano de la novia el artístico ramo que lucirá durante la ceremonia.

En la Parroquia del Vedado, a las seis de la tarde, la boda de la bellísima señorita Esther Rodríguez y Ramírez y el joven Lucas García.

Designados están ya los padrinos y testigos de este simpático enlace.

Los ramos de boda y tornaboda han sido escogidos por la novia entre los modelos de la «Casa Trías», el conocido jardín de la calle 12.

A las nueve de la noche, en la Iglesia de Nuestra Señora del Carmen unirán sus destinos la bellísima señorita Carmen Conde y el señor Marcelino Fernández García, conocido comerciante de esta plaza.

Precioso será el adorno que lucirá la Iglesia.

Confiado ha sido al buen gusto de la «Casa Trías», el gran jardín del Vedado, cuyos floristas inimitables han recibido también la encomienda del ramo para la novia.

ENLACE

Ayer tarde a las seis contrajeron matrimonio en la Parroquia de Jesús del Monte la encantadora señorita Juana Rosa Iglesias Vega y el señor Pablo Cardoso y Solano.

La linda novia, completaba su «toilette» con el ramo de mano, que era un precioso y artístico modelo de callas procedencia de «El Clavel», el gran jardín de Marianao.

Fueron padrinos de este enlace los padres de la novia, señor Emilio Iglesias y señora Consuelo Vega Lausirica.

Como testigos firmaron, por ella, el doctor Juan Solloso y los señores Francisco Carballido y Francisco Danier, y por él, los doctores Emilio López Centella y Francisco Zamora Caballero y los señores Raúl Chacón Valdés y José Manuel Alvarez.

LA FIESTA DEL TENNIS

Continúan los preparativos que viene haciendo el Vedado Tennis Club, la simpática sociedad que preside el joven clubman Angel Aixalá, para la fiesta del lunes próximo.

Fiesta tradicional en aquella sociedad, para despedir y saludar el año, que como en épocas anteriores constituirá un brillante acontecimiento.

Existe hasta el momento, a juzgar por las reservaciones de mesas, un embullo extraordinario.

La comida se servirá a las diez y media de la noche, costando el cubierto tres pesos.

A esta fiesta los socios podrán llevar invitados, siendo requisito indispensable solicitar antes del día veintiocho las invitaciones, teniendo la Junta Directiva la facultad de concederlas o no.

La invitación será necesaria, aun cuando el invitado sólo concurra al baile, y costará lo mismo que si asistiera a la comida.

La Junta Directiva proveerá al invitado de la correspondiente tarjeta, que será exigible a la entrada del Club y sin la cual no podrá concurrir a la fiesta.

Las meses deberán separarse antes del viernes veintiocho, a las ocho de la noche, pasada cuya fecha no se admitirán solicitudes. Tampoco después de esa fecha se podrán cancelar las mesas y cubiertos separados.

Al hacerse la solicitud se acompañará el importe de los cubiertos o puestos pedidos.

(Continúa en la Pág. NUEVE)

FELICES PASCUAS

Un cordialísimo saludo a favorecedores y amigos con sinceros votos por la prosperidad de todos.

La Casa Quintana
"La Casa de los Regalos"

"EL BOMBERO"
AVISA a todos sus clientes, que un NUEVO CARRERO les servirá el café desde hoy
Galiano 120 Telf. A-4076

SUSCRIBASE Y ANUNCIESE EN EL «DIARIO DE LA MARINA»

DR. ARMANDO CRUCET
CIRUJANO DENTAL Y ORAL
De la Facultad de Pennsylvania y del Garetson Hospital of Oral Surgery, de Philadelphia. TRATAMIENTO DE LA PIORREA ALVEOLAR y de las sinucitis crónicas del maxilar. Obturaciones y dentaduras de porcelana. Anestesia por el gas. Paseo número 17, entre Calzada y Línea, Vedado. Tfno. F-5153.

M.E.C.D. 2016

SOCIEDADES ESPAÑOLAS

Varias sociedades hispanas se disponen a proteger la familia del malogrado Dr. G. Tudurí

El señor Eduardo P. Marzoa, talentoso jefe de publicidad de «Hijas de Galicia», nos envía el siguiente escrito —de cosecha propia— el cual deben meditar bien todos los componentes de la colonia española.

Dice así:

«Acabamos de dejar en la última morada al que fué gran médico cubano y buen amigo de las sociedades regionales. Para cuantos figuramos en el fúnebre cortejo ha sido triste la Nochebuena, porque el dolor huye del bullicio para encerrarse en un agobiador mutismo que sólo halla desahogo en lágrimas, en suspiros, en quejas...

«Ya el doctor Emilio García Tudurí reposa en el sueño de los justos. Silenciosos llegamos hasta su tumba solitaria... ¡y aún están lozanas las flores que manos amigas ofrendaron amorosamente a su memoria! Esta soledad, que la penumbra del anochecer hace más desoladora, trae a nuestros labios la triste lamentación del poeta.

«¡Dios mío, qué solos.
se quedan los muertos!»

«En seguida agregamos: ¡y qué abandonados se quedan los vivos que desconsolados lloran la ausencia del que nunca ha de volver.

«Porque así es el mundo. Creemos haber cumplido yendo detrás de la carroza que condujo los restos de un amigo; oímos, indiferentes o compungidos, las palabras trémulas del encargado de despedir el duelo; elogiamos las virtudes del muerto; disculpamos sus defectos; y, con un «no somos nada», nos alejamos charlando sobre cosas insignificantes; olvidando pronto al que se fué y despreocupándonos del dolor y de la miseria de los que se quedan.

Ya otras plumas dolientes dijeron cuánta fué la bondad del doctor García Tudurí, que tuvo como gran orgullo el ser médico, como máxima satisfacción el hacerse cargo de las enfermas y enfermos cruelmente abandonados en las casas de salud, y como único afán el ser un buen padre, al que rodeaban los bracecitos tiernos de sus cuatro hijos que cariñosos hacia él se tendían todos los días cuando llegaba al santuario de su hogar. ¡Ese hogar donde ahora impera la tristeza, la angustia y el dolor! ¡Ese hogar en donde una viuda inconsolable y cuatro niños infelices pasan por el inmenso dolor de haber perdido para siempre su único sostén.

¿Habéis pensado un momento en el desamparo de esos pobrecitos huérfanos? En los albores de la vida ya saben de los amargores del infortunio, viendo como se les acerca el fantasma pavoroso del hambre, pues hacia el hambre los empuja su corta edad, su miseria y su desolación. Pero no. Nuestras sociedades, las poderosas y humanitarias instituciones regionales, principalmente «Hijas de Galicia» y el «Centro Asturiano», se disponen a hacer algo que será mucho para remediar la triste situación en que quedan los hijos infelices de aquel que a esas mismas sociedades defendió tesoneramente en momentos de peligro, contribuyendo con el prestigio de sus éxitos científicos a que el buen nombre de los sanatorios «Concepción Arenal» y «Covadonga» no sufriera menoscabo.

«Entre los proyectos en embrión, hay la hermosa iniciativa de «Hijas de Galicia» de abrir una suscripción, cuyo producto será destinado a albergar, a sostener y a educar a los que hoy no tienen más que oraciones en los labios y lágrimas en los ojos, que ya están hinchados de tanto llorar. A esa suscripción están obligadas a contribuir las asociadas y socios de todas las sociedades regionales, y sabrán cumplir con ese deber sagrado. Cada uno aportará lo que pueda, poco o mucho, no importa la ascendencia de las cantidades, que nunca estarán mejor empleadas que destinadas a proteger a quienes al faltarles el padre lo han perdido todo en el mundo, todo menos la esperanza que tienen puesta en los que deben procurar que lo que dijo el poeta, como un reproche lo puedan ellos repetir:

«Yo soy huérfano y pobre...
¡El mundo está desierto para mí!

El Homenaje al Sr. Cuenca en el C. Andaluz

Con motivo del homenaje que el próximo día 29 ofrecerá el Centro Andaluz al señor Francisco Cuenca, el presidente de dicha institución se dirige a la masa social en la siguiente forma:

«La Junta Directiva del Centro Andaluz que me honro en presidir, ha acordado ofrecer a nuestro ilustre paisano D. Francisco Cuenca, Canciller de la Embajada de España, un banquete homenaje que se ha de celebrar el sábado 29 del corriente a las ocho y media de la noche en los salones de este Centro, con motivo de su ingreso en la Academia de la Historia de Cuba y de la publicación de su notable libro «Espirales de Incienso».

«Hemos querido los andaluces demostrar al señor Cuenca nuestro afecto en ese día y testimoniarle nuestra admiración por su brillante labor en Cuba, que culmina en un nombramiento del prestigio del que se le ha hecho, y en un libro que condensa en sus páginas las exquisiteces del periodista y del literato, que ha sabido hacer de su prosa clara, elegante, concisa y castiza, elogios que parecen madrigales, y párrafos que siendo prosa emanan, toda la poesía de sus pensamientos delicados de poeta y, por qué no decirlo, de andaluz.

«Ha de ser presidido el banquete por el señor Embajador de España, que en esa noche va a honrar al señor Cuenca y a la casa de Andalucía con su presencia, poniendo la rúbrica a la otra labor que también con gran acierto realiza el homenajeado en la Embajada de España, con el beneplácito de todos.

Y conociendo la amistad que le une al Sr. Cuenca, me permito dirigirle estas líneas para darle conocimiento del acto que se va a celebrar, por si tuviere gusto de adherirse al mismo, honrándonos con su asistencia. Las adhesiones sólo se admiten hasta el día 27 del corriente.

«Y con gracias anticipadas por la atención que preste a esta carta, aprovecha gustoso esta oportunidad para ofrecerse de Vd. atentamente.

Pedro Gutiérrez.
Presidente.

HABRA ELECCIONES HOY EN EL «CIRCULO SOCIALISTA»

Es extraordinario el interés que existe para las elecciones del «Círculo Español Socialista» que tendrán efecto hoy jueves a las 8 y media de la noche.

Los elementos socialistas están, pues, muy ocupados en la organización de tan importante acto.

El secretario invita por este medio a todos los militantes del Círculo Español Socialista, para que hoy a las 8 y media de la noche concurran al local social, Prado 70 altos.

FORMIDABLE VERBENA EN EL «CENTRO DE DEPENDIENTES»

Como es de esperar siempre, la «Verbena de la Dicha», que el 31 de los que cursan celebrará la Asociación de Dependientes en su palacio del Paseo de Martí, pondrá en lo más alto el pabellón de sus tradicionales triunfos. Con esta fiesta bailable se despedirá el año que ya agoniza y se dará la bienvenida a 1935. A la entrada, por Prado, la Comisión de Puerta obsequiará a las damas. ¿Cuál el obsequio? No puede ser otro que el clásico racimo de uvas, las uvas de la suerte. A las doce en punto las orquestas anunciarán la llegada del nuevo año. Ejecutarán el programa de bailables, Romeu, el famoso pianista, y su conjunto; la orquesta de Antonio M. Cruz; la de «Happy-Happy»; el septeto Los Siboneyes y otros núcleos musicales no menos apreciables.

ACTOS PARA HOY

CLUB PILONES: Junta general extraordinaria de elecciones, a las ocho y media de la noche en el Centro Asturiano. Por tratarse de un acto trascendental para la institución, el secretario, señor Justo González Arcia, ruega a todos los afiliados la más puntual asistencia.

CIRCULO ESPAÑOL SOCIALISTA: Junta de elecciones por la noche en su local social, sito en Prado 70, altos.

HIJOS DEL AYUNTAMIENTO DE PASTORIZA: Junta general reglamentaria a las ocho y media de la noche en los salones del Centro Gallego.

BENEFICENCIA GALLEGA: Junta general por la noche, a las 8½, en los bajos del Centro Gallego, por San José.

SOCIEDAD «UNION TRIVESA»

El secretario general, señor Orentino Diéguez, cita a todos los socios de esta institución para la junta general de elecciones que se celebrará el día 28 del corriente a las ocho y media de la noche en los salones del Centro Gallego, rogando a todos los triveses concurran a esta reunión, pues en ella se han de elegir los hombres que regirán los destinos sociales en el año 1935 y 1936 inclusive.

También se tratarán asuntos administrativos de gran importancia.

Magnificente ha de quedar la Verbena Divina

Constituye un loable esfuerzo el que vienen realizando los chicos de la Sección de Orden para que la Verbena Divina que habrá de efectuarse el día 31 en el palacio de Galicia, sea expresivo colofón en el que quede constancia de la serie de triunfos verbeneros logrados durante el tiempo de su mandato que termina en Febrero próximo al renovarse todos los organismos de la institución.

De exprofeso denominaron este festival Verbena Divina, no solamente en su sentido figurado sino también en el paradójico, pues las tres plantas del palacio, convertidas en paraiso, purgatorio e infierno, lucirán magníficas decoraciones representando los pasajes más notables de la «Divina Comedia» y aquella admirable escena que Dante nos cuenta en su «Vita nuova», tan maravillosamente pintada por Holiday en el cuadro que todos conocen. Este suntuoso decorado, en el que están trabajando dos reputados escenógrafos, resulta de un costo elevadísimo, ya que no tiene más aplicación que para la Verbena Divina.

Por eso comenzamos diciendo que es un esfuerzo loable el que hace la Sección de Orden del Centro Gallego para cerrar con broche de oro el ciclo de sus actividades verbeneras, con lo cual sale ganando el público que tendrá la oportunidad de admirar, a la par que se divierte, algo nuevo y extraordinario en esta clase de festivales.

Cuanto a la música, parece ocioso decir que estará a la altura del bello conjunto que la noche del 31 ofrecerá el palacio de Galicia, sede de los grandes festivales, pues figuran en el programa nada menos que Galán y su Orquesta Daiquirí, Ismael Díaz, Armando Valdespí, Sonora Matancera, Hermanos Romero, Cubano 1927, Orquesta Llama y Los Barcaleses.

¿Quién pide más?....

«LA FERIA DEL MANTON» HA DE SER LA FIESTA CUMBRE

La Habana toda está pendiente de la gran «Feria del Mantón» que se celebrará los día 30, 31 de diciembre y próximo primero de enero, en los terrenos Park».

En anteriores crónicas hemos dado algunos detalles de esta monumental fiesta en la cual tocarán nada menos que diez y seis conjuntos musicales y funcionarán cincuenta espectáculos de distintas clases así como kioskos atendidos por un grupo de mujeres hermosísimas.

Como si esos alicientes fueran poco, se regala un automóvil y miles de objetos cedidos por parte de la comisión organizadora y de los industriales que patrocinan esa «Feria del Mantón». Habrá tres encuentros de futbol por equipos de primera categoría, palo ensebado, carreras de sacos, lidias de gallos, etc.

Tres días de grandes atractivos y de grandes sorpresas entre flores, mujeres lindas, risas y alegría.

DOS NUEVAS MATINEES EN EL PALACIO DE VILLALBA

El próximo domingo, día 30, y el martes, día 1o. de año, se celebrarán dos matinees bailables en los salones del Centro Castellano, Egido número 2.

El domingo estará el programa bailable a cargo de Belisario López y el Septeto nacional y el día primero de año actuarán la orquesta de Antonio María Cruz y la popular Sonora Matancera.

La comisión organizadora de estas fiestas se está anotando consecutivos triunfos con estas matinees, pues cada día concurre más público a ellas.

En esta temporada invernal, como en la pasada, los salones del Centro Castellano es el lugar preferido de la juventud bailadora para sus fiestas.

SUSCRIBASE Y ANUNCIESE EN EL «DIARIO DE LA MARINA»

PEREGRINACION A LA TUMBA DE DOS FIGURAS ILUSTRES

De acuerdo con lo que habíamos anunciado, ayer a las cuatro p. m., varios distinguidos miembros de la colonia astur llevaron a efecto la peregrinación a la tumba respectiva de dos preeminentes figuras del Centro Asturiano y de la Beneficencia Astur: don Ramón Fernández Llano y don Antonio Suárez y Suárez. En primer término fué visitada la de don Ramón, donde hicieron uso de la palabra el señor Jesús María Alvarez y el doctor Ataulfo Fernández Llano, hijo del extinto inolvidable. El señor Alvarez, vivamente emocionado, leyó unas hermosas cuartillas, destacándose sobremanera los siguientes párrafos:

«Aquí nos encontramos nuevamente, sintiendo entre nosotros el vacío insondable, que nos dejara la partida de don Ramón Fernández Llano. ¿Qué mejor prueba podía dejar el querido amigo de su limpia ejecutoria, y de los cariños que con su bondad supo captarse mientras viviera? Esta reunión anual es un viviente testimonio de ello y las circunstancias de que el repertorio de nuestras alabanzas y lamentaciones sea inagotable, testifica bien claro, la sinceridad de nuestra pena y la valía del hombre que supo inspirarlas.

«Por mucho que lo procuremos, es imposible el hallar amigo mejor ni hombre más honrado y leal en sus actividades sociales, ni más bondadoso en su trato privado. Esposo fiel y amante, sus hijos al nacer encontraron un verdadero hogar; padre amoroso y consejero prudente, que guiara sus primeros pasos, para que hoy fuesen la mejor obra que legara a la Posteridad».

A continuación pronunció breves y sentimentales palabras el doctor Fernández Llano, para agradecer el nuevo homenaje póstumo a su idolatrado padre. Muy bella fué la oración de tan distinguido abogado.

ANTE LA TUMBA DE DON ANTONIO SUAREZ

Acto seguido, los concurrentes se dirigieron hacia la tumba en que descansan los restos de don Antonio Suárez. En este lugar el señor Enrique Cima expresó admirables conceptos. De ellos entresacamos los que siguen:

«No hace un año que don Antonio Suárez, presidiendo este grupo de amigos selectos, concurría a depositar su ofrenda en la tumba de don Ramón Fernández Llano, santa peregrinación que todos los presentes nos hemos voluntariamente impuesto, como prueba de fraternal amor a los que, siendo dignos ejemplares de una raza y del honor, no pueden ser olvidados mientras sobrevivan los que conocimos sus virtudes ciudadanas.

«Sublime consorcio espiritual que forjaron a través de todas las vicisitudes las almas gemelas de don Ramón y de don Antonio! El que habla, por haber sido secretario de ambos, y conocer a fondo las dotes de romántica caballerosidad que les adornaba, puede testificar que si todos los hombres se inspiraran en su ejemplo, la humanidad sería más feliz. Ellos supieron ser grandes porque adoptaron por escudo de su vida la honradez y por espada un bello corazón».

Después habló el señor Ernesto López para destacar las virtudes que adornaban a don Antonio, y luego dió las gracias un hijo de éste, el señor José Calixto Suárez.

ASISTENTES AL ACTO

Entre los asistentes a dicha peregrinación anotamos los siguientes señores: don Genaro Acevedo y Solares, muy querido presidente de la Beneficencia Asturiana; Cipriano Fernández, don José Martínez Alvarez, Pedro González; Francisco García Méndez; Ismael Iglesias Gutiérrez; don José Suárez; Pedro González Méndez; Francisco García Fernández; Ataulfo Fernández Llano; Aquilino Alonso; Ramón Díaz Rodríguez; Enrique Cima Cabal; Celestino Alvarez; Manuel Fernández; Isidro Pérez Martínez; Joaquín Fernández; José Ramón Rodríguez Viña; Adolfo Peón Redondo; Francisco Gutiérrez; Armenio La Villa; José Inclán Suárez; José E. Fernández; Francisco Mayobre; Ramón García Menéndez; Sixto González del Valle; Luis Menéndez Carreño; Avelino Rodríguez; Rogelio Caramés; José Hoyo Castillo; Luis Muñiz Blanco; José Toraño; Aquilino Rodríguez; Alfredo Díaz; Manuel Gutiérrez; Antonio Méndez; José Rodríguez Acevedo; Jesús Ma. López; Manuel Noreña; Ramón Suárez Samales; Cándido Posada; Pablo R. Presno; Antonio Fernández; José Gómez Salas; Secundino Diez; Restituto Alvarez; Fermín Suárez Solís; José García García; Vicente Villaverde; Juan Serviá; Antonio Pemarrón; Manuel Rodríguez; Manuel González; Juan Serviá; Salustiano García; Ernesto López; Bernardino Crespo; Miguel Junco; Gregorio Alonso y José Gómez Salas.

EL SEPELIO DE DON JUAN PARRONDO

Cuando terminaban los actos a que hacemos referencia, llegaba a la Necrópolis de Colón los restos de don Juan Parrondo, socio muy distinguido del Centro Asturiano y del Club Luarqués. Por tal motivo, los que en dicho lugar se hallaban de antemano—amigos en general del bondadoso don Juan—se unieron al cortejo, acompañándolo hasta el lugar en que recibiera sepultura el batallador asturiano. Formaban parte del mismo, entre otros, los siguientes señores: Domingo y Juan Miguel Parrondo, hermano y sobrino, respectivamente, del extinto; Juan Frías; Benigno Pérez Norman, presidente del Club Luarqués; Francisco García; Angel G. Cofiño; Malaquías Rodríguez; Celestino González Franco; Francisco González, secretario del Club Luarqués, y otros.

Cuando los restos de don Juan descendieron al lugar en que descansarán para siempre, el señor León Marino, profundamente conmovido, dió las gracias a todos, por haber asistido a tan piadoso acto.

EVITE ACCIDENTES VIAJANDO EN TRANVIA

"La Trocha de Júcaro a Morón"

Recuerdos del 95.—Operaciones nocturnas.—Técnica mambisa.—El carácter de Máximo Gómez.—El machete cubano.—Tradiciones de la manigua

Como ofrenda a la memoria de los muertos en la guerra en Camagüey y en pleno Parque Central, se levantan cuatro palmas que representan la caída de los cuatro cubanos fusilados en 1851, Joaquín de Agüero, Fernando de Zayas, Miguel Benavides y Tomás Betancourt. Ocurrencia de Antonio de Miranza y Boza, que lograra hacerlo en 1853 y hoy siguen gigantescamente, escoltando a la efigie del gran Capitán de Caballería Ignacio Agramonte, que cayera en Jimaguayú y fuera el héroe del rescate de Sanguily a filo de machete cubano que tanto representa para el Soldado del Ejército Libertador durante sus épicas contiendas.

Ahora, como ofrenda al Comité Pro Monumento a Máximo Gómez, no queremos pasar por alto uno de los más sobresalientes hechos del 1895 que el 26 de Diciembre de 1896 realizara el Generalísimo cruzando una vez más, como lo hiciera Maceo, Menocal, Armando Sánchez Agramonte y el propio Generalísimo en otras ocasiones, la Trocha de Júcaro a Morón, que inexpugnable la calificaban los técnicos del Ejército español.

Operaciones nocturnas. Parte difícil, escabrosa y de grandes peligros la operación del mambí durante la noche al frente de sus avanzadas, emboscadas, exploraciones de campamentos enemigos y vigilancia del movimiento de las columnas hispanas que realizaba el cubano bajo el palio de su táctica de guerrilla, y esperanza en el porvenir de la Patria.

Máximo Gómez, que aconsejo a los cubanos no ofuscarse en los triunfos y que la espada fuera la bienhechora dirección en la guerra pero a sustituir por la pluma y el corazón en la paz supo, con su genial conocimiento y amor a Cuba, comportarse en la guerra rigido y exigente para con sus subalternos, pero honrado y patriota para con la causa de nuestra independencia e impresionarse como un niño ante los grandes dolores de la Patria, como cuando recibiera la noticia de la muerte de Maceo y de su hijo Panchito en Santa Teresa, que fuera el mismo lugar donde naciera ese hijo suyo y pedazo de su corazón

Terminada la invasión de Occidente y dispuesto a dar mayor impulso a la revolución, después de haber organizado los Departamentos Orientales y obtenido allí ruidosos triunfos con las tomas de Guáimaro y combates de Conchita, Lugones, Desmayo y Saratoga, decide su marcha hacia Occidente para que, uniéndose al Titán Maceo llevara a vías de hechos el nuevo empuje a la acción libertaria y llegar a la meta de nuestras libertades.

En marcha por distintos campamentos y ya en zonas de Ciego de de Avila, entre los que recordamos a Cieguito, Laguna de Lázaro, La Veracruz, Cacahual... llegamos el 26 de Diciembre a las cercanías de Morón y ya entrada la noche cruzamos esa trocha y a las ocho de la noche del propio día el General en Jefe con su Estado Mayor y Escolta, el Regimiento Expedicionario y fuerzas de esas zonas y el Gobierno de la República, nos encontrábamos en Occidente.

El 28 por la mañana los Coroneles Andrés Moreno de la Torre y Cosme de la Torriente entregaban el parte oficial a nuestro jefe máximo del Ejército Libertador, por el que le participaban la muerte de Maceo y de Francisco Gómez. De la impresión que causara a todos esta noticia y en este día, basta recordar la epístola del Generalísimo dirigida a María Grajales la viuda del Lugar Teniente, publicada hace pocos días en toda la prensa habanera por el Coronel doctor Gustavo Pérez Abreu.

La trocha de Júcaro a Morón fué construída y reconstruída por el Gobierno español a costa de miles de sacrificios de dinero, esperanzas en que con ella había de dominar al cubano en su brega libertaria y viendo caer inhumanamente a miles de seres de su Ejército y del propio pueblo de Cuba durante la realización de esos trabajos por la rudeza de los mismos y las enfermedades que los acosaban.

Esa trocha, antes de emprender cualquier cruce por las fuerzas libertadoras, era debidamente explorada desde las alturas cercanas por los soldados encargados de estas operaciones y prácticos del terreno.

Atravesaba la Isla esa plaza fuerte del Ejército español de Norte a Sur. Parte de monte firme y esto, como lo expresaré a continuación, al venir de Oriente a Occidente, se componía esta trocha; luego un gran limpio, chapeado todo el terreno para poder observar a distancia, cada un tiempo determinado. Habían cruces de rondas o patrullas de caballería e infantería, línea de ferrocarril y a un lado y otro de esta vía, trincheras adecuadas. Líneas de fuertes y escuchas, entre cada dos fuertes. Por la línea del ferro-carril movimiento constante de rondas y patrullas en carros, al efecto, sus alambradas de ocho hilos horizontales, en número de otras tantas cercas paralelas y luego cruzadas que hacían un total por lo menos de cerca de cincuenta alambres con púas. Estos son los datos que recordamos de cuando atravesamos esa trocha en nuestra condición de soldados de la Escolta del Generalísimo.

Como la historia de los pueblos se escribe con los datos de todos y cada uno de los componentes que han actuado en favor de sus libertades, nosotros, sin más pretensión que la de contribuir con estos antecedentes en favor de ella, hemos aludido a esta fecha y a la vez para suplicar a los que nos honren con la lectura de estas líneas, que nos ofrezcan sus rectificaciones y datos para mayor esclarecimiento de la verdad, referente al sacrificio del cubano en favor de su independencia.

Recordemos este día como uno de los ruidosos triunfos de la revolución y que se realizara bajo la incomparable dirección táctica del Generalísimo, que al ordenar lo conducente para llevar a cabo el cruce de la trocha de Júcaro a Morón en esa noche memorable con la consigna siguiente para todos los jefes que lo acompañaban: «¡Arrollar siempre a vanguardia, caso de tratar de cerrarnos el paso el enemigo!» Y así fué cumplido.

Y ahora, el 20 de Mayo de 1935, como otro triunfo cubano que recibe el pueblo de Cuba, la efigie de aquella figura del Viejo Castellano enamorado de su ideal que nunca desconoció la justicia ni amenguo el sentimiento de la disciplina. Que supo sacrificarse por los destinos de este pueblo y obedecer los mandatos de sus superiores y despreciar las pequeñeces de la humanidad.

La Habana, Diciembre 26, 1934.

Capitán Angel E. ROSENDE.
Capitán MAYIA.

Surge de nuevo la Malaria al Oeste de Morón

En varios ingenios de esa región aparecen varios casos. Existen 417 palúdicos en el Manguito

La parte Oeste de Morón sufre en estos momentos un nuevo brote de Malaria (paludismo), siendo responsable del mismo, según el Jefe Local de Sanidad del Término al terraplén construído por el señor Miguel Guerra, que ha desviado la corriente del Arroyo «El Roble», convirtiendo aquellos lugares en un depósito bastante grande, de aguas estancadas, produciendo los consiguientes criaderos de mosquitos.

Aunque el Jefe Local de Morón no consigna en su informe al Director del ramo el número de atacados de paludismo, parece es considerable, si se tiene en cuenta que solicita, con urgencia enfermeros y medicinas, de acuerdo con una comunicación que le envió desde el central Morón, el doctor Arias Delgado, médico del mismo y el cual está cooperando para dominar la enfermedad.

También solicitan el concurso de la Secretaría de Sanidad para igual finalidad los doctores Landaluce, del pueblo de Chambas; Leiseca, del central Falla; Bode, del Cunagua; Soto, del Violeta y otros, que confrontan también brotes palúdicos entre sus trabajadores.

A reserva de lo que disponga en definitiva el Secretario del ramo, doctor Lorié, el Director de Sanidad, doctor Taboada, ordenó que por el Negociado de Material, se remitieran las cantidades de cápsulas de quinina necesarias para iniciar la asistencia de los enfermos e inmunización de los demás vecinos de dichos poblados.

417 PALUDICOS EN MANGUITO

Con vista de unas declaraciones hecha a los repórters del Palacio Presidencial por el Alcalde de Manguito en el sentido de que en la comarca existían más de mil atacados de paludismo, inmediatamente el Secretario de Sanidad dispuso una investigación, comprobándose, oficialmente, que hay 417 casos, la mayoría en tratamiento desde hace tiempo.

RESTAURADO EL ORDEN EN UN PENAL DE ESCOCIA EN DONDE NO DEJABAN FUMAR

GLASCOW, Escocia, diciembre 26. (AP).—La guarnición del penal de Barlinnie ha sido reforzada, a consecuencia de los desórdenes que se produjeron al no permitirse a los presos. Varios presos y dos custodios resultaron heridos en las trifulcas que se sucedieron el día de Navidad. Se han adoptado disposiciones en evitación de que torne a alterarse el orden.

En los primeros ataques, los gardianes lograron hacer entra en sus celdas a los presos, estableciéndose la tranquilidad entre ellos.

En casos de Indigestión o si la comida cae pesada

Algo que conviene saber

El malestar que produce la indigestión es a veces tan intenso y de tal naturaleza que se pide un remedio inmediato. Naturalmente en casos así nada mejor que un poco de Magnesia Bisurada. Pero hay veces en que usted—sin darse cuenta—está sufriendo de indigestión. Siente pesadez, desgano y dolor de cabeza; y no pareciéndole que provenga del estómago se toma un calmante que talvez le haga olvidar el malestar. Sin embargo, no hará desaparecer la causa: hiperacidez gástrica. Tolerarla es invitar graves consecuencias. El remedio de doble efecto es la Magnesia Bisurada que suprime el malestar porque neutraliza la acidez. En 3 minutos, la Magnesia Bisurada alivia casi completamente—y lo que es más: elimina los ácidos cuya acumulación es tan peligrosa. La Magnesia Bisurada puede tomarse en cualquier momento: aún inmediatamente después de comer. Lo importante es que no le falte cuando la necesita. Téngala siempre a mano.

ESTUDIOS DE DERECHO CIVIL

del Dr. Rodolfo Rodríguez Alvarez

Por el Dr. Andrés Segura Cabrera

Mi querido y admirado amigo y compañero el doctor José Rodolfo Rodríguez Alvarez, Profesor de Derecho Civil y de Introducción al Estudio del Derecho en la Escuela Privada de Derecho, ha tenido la gentileza de enviarme, con la más benevolente dedicatoria, un ejemplar de su obra Estudios de Derecho Civil, que acaba de publicar y que, abarca: El Derecho de Familia en Rusia; La Ley Constitucional Cubana y El Principio de la Irretroactividad de las Leyes; y, La Presunción de Muerte y La Ciencia del Derecho, en un tomo de 90 páginas, esmeradamente impreso.

La labor del meritísimo compañero va precedida de «Dos Palabras» en las que explica su plan y la razón de sus estudios, expresándose así: «La vida es fuente inagotable de hechos que deben ser escrutados por los estudiosos de las disciplinas jurídicas en sus investigaciones científicas». «La vida crea el hecho precursor del Derecho; aquel al surgir es el producto de una necesidad, que éste más tarde se encarga de regular para hacer posible la convivencia social, y propiciar el bienestar de todos». «El jurista no puede prescindir del análisis de ese elemento, si desea que su labor sea de alguna utilidad, y no una simple especulación doctrinal, carente de valor práctico». «La vida tiene complejas manifestaciones, que si bien algunas pasan inadvertidas y no ofrecen ulteriores consecuencias, otras, en cambio, por ser resultantes de una necesidad sentida, toman amplias dimensiones, e imponen la intervención del jurisconsulto, para que con su aporte personal prepare la posibilidad de su objetivación jurídica». «De esa vida recogimos al azar tres hechos cuyo estudio realizamos por considerarlos de actualidad e interés general; uno de ellos lo formaban las «uniones libres», el otro, el problema de la «retroactividad de las leyes», y por el último, los casos de los que «desaparecen» y, por tal motivo, se presume que han muerto, distinto de aquellos otros en que se presumen muertos a causa de una prolongada «ausencia». «Ni las uniones libres, ni los casos de desaparecidos se encuentran regulados en nuestro Código Civil vigente, por ser el producto de una época pasada; y la cuestión de las leyes con efectos retroactivos es de tanta importancia, que debe ser objeto de profunda meditación al redactarse la Carta Fundamental que en definitiva rija en esta República». «Presentamos nuestros modestos estudios en la forma más diáfana y breve que nos ha sido posible, sin olvidar el doble fin propuesto: hacer con ellos política legislativa, e interesar a los alumnos de la Escuela Privada de Derecho en el estudio científico de estas cuestiones». Entrando inmediatamente en sus estudios, que hace con magistral ordenación.

En el primero, referente al derecho de familia en Rusia, después de una breve exposición jurídico-doctrinal en que considera ese derecho y el matrimonio y divorcio, pasa a ocuparse: I. del Derecho de familia en general y su lugar en la sistemática del derecho ruso: II. del matrimonio; III. de la inscripción del matrimonio: IV, del procedimiento y requisitos para realizar la inscripción; V, del derecho y deberes de los esposos; VI, de la cesación del matrimonio (divorcio), y VIII, crítica, que hace con la precisión de un profesor de su amplísima cultura y gran talento, trazando un cuadro sintético de las distintas teorías que se han producido sobre la situación que, al derecho de familia debe corresponder en la sistemática general del Derecho.

En el segundo estudia la Ley Constitucional cubana de 3 de Febrero de 1934, corriente, y el principio de la irretroactividad de las leyes, haciendo un brevísimo análisis de su artículo XII, para mostrar el status jurídico actual, en materia tan importante y discutida como es la de la aplicación de la Ley en el tiempo, o en otros términos, de la retroactividad o no retroactividad de la ley. Compara ese artículo con el de la Constitución de 1901, cuya vigencia le da ocasión a consideraciones muy atinadas alrededor de la sentencia del Tribunal Supremo, número 2, de Marzo de este año y el voto particular formulado por algunos Magistrados, señalando el hecho de no hacer declaración ninguna dicho artículo sobre la retroactividad de las otras leyes que no sean las penales y consecuencias posibles de ello; y estudia asimismo si es o no esta materia constitucional.

El último estudio que contiene el tomo referido, sobre la presunción de muerte y la ciencia del Derecho es interesantísimo y recae en un caso de tal actualidad que patentiza el gran cuidado y la atención que presta a todo hecho susceptible de ser analizado a la luz de los preceptos jurídicos el autor, doctor Rodríguez Alvarez, estudioso por demás.

Analiza el gran problema que se crea en el caso de la catástrofe del vapor «MorroCastle», a los «desaparecidos», cuando aquélla acaeció, porque, como dice muy acertadamente, ellos no son «ausentes» en el sentido legal del vocablo, para que se les puedan aplicar los preceptos del Código Civil que a la ausencia y presunción de muerte atienden; son «desaparecidos», como los nominan Planiol y Valverde; pero en nuestro Derecho no hay nada legislado para éstos.

De ahí que, como refiere para el caso de la destrucción de la ciudad de Santa Cruz del Sur, por el ciclón de 1932, que tantísimas vidas arrancó, fuese preciso dictar una Ley que extracta y analiza con mucha exactitud; como, igualmente, se hizo menester antes, al terminar la guerra libertadora en 1899, que se dictaran por la Secretaría de Justicia unas reglas para la inscripción de las defunciones ocurridas durante ella, las que se publicaron en la Gaceta de 11 de Febrero de 1900; y, otras aclaratorias de las defunciones que debían ser inscriptas conforme a las reglas anteriores publicadas a su vez en la Gaceta de 6 de Marzo del mismo año.

Precisa una legislación de carácter general para estos casos; y, en el estudio del doctor Rodríguez Alvarez pueden encontrar, sobradamente, elementos para su formación, los encargados de ello, cuya tarea debían imponerse prontamente.

Al dar las gracias, tras este breve juicio de su obra, al apreciabilísimo amigo y compañero doctor Rodríguez Alvarez, por el envío de su precioso libro, créome en el deber, también, de aplaudir su labor como la aplaudio con efusión y sinceridad, porque ha puesto en ella todo su talento, su voluntad y su acción que es la máxima contribución al acervo de la ciencia del Derecho, que es dable hacer a un profesor de ella.

Almorranas

El tormento y sufrimiento tan terribles de las almorranas, pueden aliviarse al instante y curarse pronto usando Ungüento Cadum. Haga por conseguir una caja en seguida.

Compañía Trasatlántica Española

Servicios de Vapores Correos Todo el Año

El rápido vapor correo

"MARQUES DE COMILLAS"

saldrá para

CADIZ Y BARCELONA, vía New York

el día

22 de Diciembre

El rápido vapor correo

"CRISTOBAL COLON"

saldrá el 15 DE ENERO para

VIGO, CORUÑA, GIJON, SANTANDER, BILBAO, CADIZ Y BARCELONA, vía New York

Para Veracruz, «CRISTOBAL COLON», 8 de Enero

Espléndidas cámaras. Tercera clase moderna con camarotes y comedor.

Más informes: GARCIA & DIAZ, Ltda. Agentes Generales. Palacio de la Lonja. Telefs. M 6911 y M 6912. Habana.

Dr. ROSAL

Medicina General, especialmente Tuberculosis y Afecciones de las Vías Respiratorias.
Consultas diarias de 4 a 6.
SAN MIGUEL 117, ENTRE GERVASIO Y ESCOBAR. Teléfono U-2342.

M.E.C.D. 2016

VICHY

Manantiales del ESTADO FRANCES

VICHY HOPITAL
Afecciones
del Estómago y del Intestino

VICHY CELESTINS
Agua de régimen de los Artríticos
Diabéticos - Hepáticos - Gotosos

VICHY GRANDE GRILLE
Enfermedades
del Hígado y del Aparato Biliario

Precio Rebajado
En todos los Cafés
1/4 VICHY CÉLESTINS
VICHY HOPITAL
Aperitivo higiénico - Digestivo ideal.

Guanabacoa al Día

LA PEREGRINACION DE AYER

Nuestra villa amaneció ayer enlutada.

En los edificios públicos y sociedades la bandera a media asta y en cada hogar un crespón de luto.

26 de diciembre, fecha memorable para los cubanos y muy especialmente para los guanabacoenses.

A las 3.30 de la tarde se puso en marcha la peregrinación al mausoleo que se levanta en los campos de la «Hata» en memoria de los caídos allí, víctimas de la tiranía española reinante en Cuba en el Siglo XIX.

Abría la marcha un piquete de caballería del Ejército Constitucional, perteneciente a la capitanía de este término; le seguía una compañía de artillería con la banda de música del Quinto Distrito Militar, «Regimiento Martí»; bomberos del comercio de la vecina villa de Regla; un piquete de policía de este municipio; el comandante Franco Granero, ayudante del Honorable señor Presidente de la República, que ostentaba su representación; señor Pedro Lamigueiro, tesorero del Ayuntamiento, en representación del señor Alcalde Municipal, que se vió obligado a permanecer en su hogar debido a encontrarse enfermo; demás autoridades locales; representaciones de las distintas sociedades ;el comercio; la industria; la banca y pueblo en general.

Hizo uso de la palabra el doctor Pablo F. Lavín, aplaudido Fiscal del Tribunal Nacional de Sanciones de la Habana, quien desarrolló un hermoso tema de verdadero patriotismo, haciendo historia de nuestras revoluciones y aclarando conceptos vertidos recientemente en un libro escrito en España, loando al tristemente célebre Valeriano Weyler en su gestión en Cuba durante el dominio de aquella época.

Y al acorde de las notas del glorioso himno Invasor, se dió por terminado el acto que se acababa de realizar.

Cientos de personas se congregaron en aquel lugar, que indica la caída de los mártires inocentes víctimas de las iras del inhumano Fons deviela como venganza a la heroica hazaña del inolvidable general Aranguren al incendiar a Guanabacoa para desmentir ante el mundo el alarde de dominio y compenetración que existía en Cuba entre la tiranía española y los rebeldes cubanos que sólo eran un grupo pequeño y que dió al traste con ella como lo demostró el valiente mambí al tomar esta villa tan próxima a la Habana, que hacía alarde de su fortificación.

Recordemos todos los capítulos de la historia revolucionaria de aquellos que cayeron en lucha por la libertad de Cuba y unamos los pensamientos en ruego por que ellos desde el Altísimo iluminen las mentes de todos y nos enseñen el camino de llegar a la cúspide del bienestar de la isla para la tranquilidad de nuestras almas.

CASINO ESPAÑOL

Como se había prometido en distintas ocasiones ha sido designado el Comité de Damas del Casino Español, el que ha quedado integrado por un grupo de encantadoras y adorables señoritas, que ha de merecer el beneplácito de esta sociedad, son ellas:

Presidenta: Felicia Debén; Vicepresidenta: Rosita Cabo; Secretaria: Isolina Mesa; Tesorera: Silvia Gumá; Vocales: Martha López; Natalinda Gumá; Lucía Mesa; Aida y Gilda Corza; Alicia Valladares; Gracielita Rodríguez; Teresita Herrera; Piedad Olivera; Marieta Valladares; Esther Lagoria; Olga Rodríguez; Elena Osorio; Elvirita Díez; Elvirita Bacot; Mary Alvarez; Nenita Roselló; Otilia Ibert; Silvia y Alicia Suárez; Elia del Corral; Haydée Fernández; Petra, Carmita y Tulita del Corral y Carmelina Blanco.

Muy acertadas estas designaciones.

Muchos éxitos han de anotarse en sus gestiones, principalmente en las elegantes fiestas que se proponen organizar y las mejoras a introducir en esta institución, convirtiéndola en un lugar de recreo y expansión de nuestras familias, tan carentes de centros de distracción.

Reciban, pues, mi felicitación.

Y a propósito del «Casino».

Ya se encuentran a la venta los cubiertos para la gran recepción bailable que el día primero de enero próximo celebrará esta institución en sus salones, desde las cinco de la tarde hasta las doce de la noche de dicho día, cuyo menú publiqué en mi crónica de ayer al precio de un peso por persona.

Esta recepción será amenizada por la elegante orquesta «Ensueño», que dirige la encantadora señorita Guillermina Foyo y el septeto «Los Invasores».

EN LAS ESCUELAS PIAS

Desde ayer se está exhibiendo en las Escuelas Pias de esta villa el nacimiento del niño Jesús.

De maravillosa puede calificarse esta exhibición sin que en ella falte un detalle.

A juzgar por los comentarios de las muchas personas que lo han visitado, supera en mucho a las otras que se han hecho en años anteriores y que venían gozando de gran fama por lo lujosas y bien detalladas que resultaban.

Debido a los muchos gastos hechos en lograr esta exhibición y para ayudar a sufragarlos, ya que ha sido bastante costosa, el Rectorado del plantel ha acordado cobrar durante los días que haya esta exposición la cantidad de cinco centavos por persona, exceptuando en las horas de 3 a 5 de la tarde de los domingos, en que la entrada será libre.

Digna de verse es esta exposición del nacimiento del Niño Jesús.

ONOMASTICO

En días pasados estuvo de días, la linda y simpática trigueñita Delia Fernández, hija amantísima de los consecuentes y amables esposos Santa Izquierdo y Manuel Fernández.

Su residencia, instalada en el barrio de Bacuranao, se vió muy visitada por sus numerosas amistades, que acudieron a congratularla por tan fausto motivo.

Ella, siempre gentil, obsequió con finas pastas y excelentes licores.

A esas demostraciones de afecto, sumo la mía.

REPARTO A LOS POBRES

Las bondadosas damas Nena Torriente de Dechard; Otilia Hernández de Arronte y las señoritas Dulce María Guasch; Josefina Arronte; Julia Naranjo y Virginia de la Vega, en nombre de las asociaciones de «La Caridad», «Hijas de María» y «San José», hicieron una colecta en los comercios de la villa y personas piadosas, para obsequiar a los pobres de la Parroquia, durante las fiestas del «Niño Jesús».

El día 24, o sea el día de «Noche Buena», se efectuó el reparto de lo colectado, consistente en víveres, frazadas, abrigos, etc.

Alcanzaron estos obsequios ciento cincuenta pobres, merced a la caridad de las almas bienhechoras.

Mi felicitación por tan piadoso acto.

TEATRO «CARRAL»

Un gran estreno está anunciado para el día de hoy en el teatro «Carral», a las 8.15.

«Nanú», la obra cinematográfica que ha alcanzado las mejores críticas dado su argumento y la calidad de los artistas que interpretan los principales personajes, tales como Ann Sten, Lionel Atwill y Phillips Holmes.

Otra cinta que ha de gustar mucho lo es «El jardín maldito», en que tienen las principales partes Ronald Colman y Fay Wray.

Complementando el programa un gracioso cartón de mucha risa.

NOTA

Mañana, con motivo de celebrar mi cumpleaños y no pudiendo efectuar acto de fiesta alguno y estando obligado a las muchas atenciones de mis amistades, quiero invitar por este medio a mis amigos para las doce del día, en mi residencia de la calle de Máximo Gómez número 63, en que les obsequiaré con un vermouth.

José R. Arango de la Maza

Para San MANUEL Y ANO NUEVO

No sólo encontrará las creaciones más exquisitas y suntuosas, sino también los mejores precios: de una economía incomparable.

Joyería "El Gallo"
San RAFAEL e INDUSTRIA
TEL. A-2738

Dr. Valdés Anciano
M-1794. PRADO No. 20.
Exclusivamente enfermedades Nerviosas y Mentales.

DR. CABRERA
San Miguel No. 116. Telf. A-4198.
EXCLUSIVAMENTE RADIOGRAFIAS y CANCER.—RADIOGRAFIAS A DOMICILIO. RADIOTERAPIA, RADIUM

Crónica Habanera

(Continuación de la Pág. SIETE)

PETICION DE MANO

PETICION DE MANO

Un nuevo compromiso quedará sancionado oficialmente en la tarde de hoy.

Ofelia Cabarrocas y Ayala, muy graciosa y gentil señorita, hija del doctor José Cabarroca y de su esposa María Ayala, será pedida en matrimonio para el joven doctor Raúl Rodríguez Gutiérrez.

La petición la harán los padres del novio, el estimado matrimonio Pedro Rodríguez y María Gutiérrez Díez, a los padres de la gentil prometida.

Nuestra felicitación.

DE REGRESO

Ha llegado a la Habana, procedente del Oak Ridge, North Carolina, donde cursa sus estudios en una academia militar, el simpático jovencito Antoñico de la Torre y Rodríguez Feo.

Pasará las vacaciones de Pascuas y Año Nuevo con sus familiares.

Bienvenido.

«LYCEUM»

Hoy se llevará a efecto en el «Lyceum», una conferencia a cargo de Camila Henríquez Ureña, perteneciente a la legión de jóvenes intelectuales.

Hablará sobre Sor Juana de la Cruz, tema en extremo interesante.

Dará comienzo a las cinco y media de la tarde.

DE LA CRECHE DEL VEDADO

La gentil señorita Herminia López Claussó, que ha venido laborando con entusiasmo en pro de la Creche del Vedado, ha recibido una afectuosa prueba de reconocimiento de parte de las asiladas de la benemérita institución.

Entre los magníficos trabajos efectuados por las jovencitas que reciben educación en dicha casa, exhibidos en la reciente exposición celebrada por la Creche, se destacaba un precioso y fino juego de cama, que ha sido donado a la señorita López Claussó.

GRAN CONCIERTO

El joven y notable pianista Joaquín Nin y Culmell, ofrecerá próximamente un gran concierto en el Auditorium, bajo los auspicios de la Sociedad Pro Arte Musical.

Nin ha llegado recientemente de París, de donde nos llegan también muy encomiásticas noticias sobre su arte.

Edel FARRES.

UN ESPAÑOL DESEA SABER DONDE ESTA SU FAMILIA

El señor R. Seijas Cook, Cónsul de Venezuela en Santiago de Cuba, con residencia en Sagarra Baja 45, nos ruega la publicación de la solicitud que ha recibido de Caracas, Venezuela, del seuor Francisco Rosas, ciudadano español, con largos años de residencia en dicha República, quien se interesa por conocer el paradero de su esposa, señora Carmen Pastano de Rosas y de sus hijos: Mariano, Cristina y Candelaria Rosas de Escobar, agradeciendo a cualquiera persona que pueda hacerlo, le remitan informes.

INVIERNO

Nuestra exposición de Trajes Hechos—integrada por la variedad más completa de modelos y tallas—están a su disposición.

Debemos mencionar —aparte del corte correcto proverbial de esta casa—la novedad extraordinaria de las telas, exclusividades nuestras, que sólo puede llevar vistiendo nuestros trajes.

Los precios muy económicos. Como es nuestra norma.

Antigua Casa de J. Vallés
S. Rafael e Industria

Cumple la Ley el comercio de Cárdenas

La Secretaría del Trabajo no comprobó las infracciones que le denunciaron. Nuevos gremios

El Negociado de Previsión Social de la Secretaría del Trabajo, por medio de sus Inspectores, ha podido comprobar ser inciertas las numerosas denuncias formuladas por distintas personas residentes de la ciudad de Cárdenas, de que los comerciantes e industriales de la misma infringían las leyes del 50 por ciento y de 8 horas de trabajo.

Visitados los establecimientos denunciados y otros muchos, los inspectores sólo encontraron en algunos infracciones de la Ley de Accidentes del Trabajo, declarando los patronos en las actas levantadas al efecto, que a la mayor brevedad asegurarán a sus empleados y obreros conforme señala la ley vigente.

POSIBLE HUELGA

El Sindicato de Obreros Agrícolas de San Pedro, en Bauta, ha anunciado al Secretario del Trabajo la posibilidad de que surja una huelga con motivo de negarse los patronos a dar cumplimiento a la Ley de 8 horas, así como a establecer el jornal mínimo; y, finalmente, para provocar más rápidamente el conflicto, han declarado cesante al Secretario del Sindicato. Con tal motivo la Dirección del Trabajo ya está actuando en el problema.

PROTECCION AL COLONO

A fin de que la próxima zafra sea más fructífera en toda la República, representaciones del comercio, la industria y entidades particulares se han dirigido al Secretario del Trabajo solicitando la más rápida aprobación de las leyes protectoras del colono.

El doctor Pina, Secretario del Trabajo, declaró a los periodistas que estudiaba el asunto para resolverlo cuanto antes con sus compañeros de Gabinete y el Jefe del Estado.

REPOSICION DE UN OBRERO

El Secretario del Trabajo ha dispuesto sea repuesto en su cargo el obrero Tomás Delgado y Bato, quien prestaba sus servicios en la fábrica de cigarros de los señores Torres Gener y Hermanos, ya que al despedir a Delgado no se ajustaron a las disposiciones transitorias del Reglamento para la ejecución de la Ley del 50 por ciento.

NUEVOS GREMIOS

Por ajustarse a las leyes vigentes se ha dispuesto la inscripción de la Asociación Gremio Agrícola Industrial Finca Batey y Anexos; y, también el Sindicato General de Empleados de Oficinas de la Cía. Petrolera de Cuba.

PALUDISMO

Combátalo con "QUINA-LAROCHE"
el vino reconstituyente y febrífugo por excelencia, el único recomendado por el cuerpo médico.

La "QUINA-LAROCHE" es de un sabor agradable y contiene el principio activo de tres quinas.

FIEBRES
FALTA DE APETITO
AGOTAMIENTO
DEBILIDAD
} QUINA-LAROCHE Simple

ANEMIAS
CLOROSIS
} QUINA-LAROCHE Ferruginosa

DE VENTA EN TODAS LAS FARMACIAS
NO ACEPTE SUSTITUTOS
LABORATORIOS CLIN-COMAR et Cie. PARIS.

PENSION COMPLETA
desde $3.00 diarios

En la que va todo comprendido incluso el disfrute de las aguas y los baños.

Si no puede venir a los manantiales, ellos irán a su casa pidiendo el agua a su depósito: Tacón número 4, Telf. A-7627.

$0.90 el botellón de 20 litros

GRAN HOTEL DEL BALNEARIO

¿SE SIENTE UD. CANSADO?

TOMESE UNA VACACION EN EL «GRAN HOTEL DEL BALNEARIO DE SAN MIGUEL DE LOS BAÑOS» — EL PARAISO DE CUBA —

A 800 piés sobre el nivel del mar, en el centro de un valle primoroso rodeado de bellísimas montañas, con manantiales de AGUAS recomendadas por todos los médicos más afamados y comprobadas por más de dos siglos como milagrosas para la curación de las afecciones de las vías digestivas y urinarias, para la diabetes y todos los trastornos de la nutrición.

El GRAN HOTEL DEL BALNEARIO es una magnífica construcción con 50 habitaciones confortables, restaurant de primera clase, baños minero-medicinales, parques y arboledas, juegos de salón y al aire libre, Médico Director y todos los adelantos modernos.

A DOS HORAS DE LA HABANA — Viajes económicos y directos desde Zulueta y Teniente Rey por un peso ida y vuelta, con salida de la Habana a la 1 y 45 de la tarde todos los días.

DIRIJASE AL GRAN HOTEL DEL BALNEARIO. SAN MIGUEL DE LOS BAÑOS

M.E.C.D. 2016

DE DIA EN DIA

AYER

En los números de 25, 26 y 27 de Diciembre de 1834, que el jolgorio de estos días nos impidió leer, ni más ni menos que hicimos con los contemporáneos, vemos que se estuvo publicando un curioso oficio de Tribunales, cuya íntegra reproducción estimamos de gran valor social. Dice así:

«A consecuencia de la causa seguida contra D. Luciano Pico por haber sido denunciado de vago y escandaloso amancebamiento; me ha representado el caballero fiscal primero, y dádome su parecer el señor Consejero honorario auditor de guerra; y habiéndose conformado, á la letra son como siguen: Escmo. Sr.: Fué denunciado D. Luciano Pico de vagancia y escandaloso amancebamiento, se ha seguido la actuación en los términos que previene la ley, y Pico ha desvanecido su acusación en los términos claros y precisos que presenta esta sumaria, y ha estractado fielmente el caballero fiscal 1o. de este juzgado.

Fácil fuera y corriente la determinación en circunstancias comunes, pero en las particulares de esta capital, necesaria se hace la detenida reflección.

Dice el caballero fiscal primero que prudentes consideraciones de mas alto origen, é independientes del procedimiento, que obran en favor de la causa pública, han pesado en su ánimo, para no proponer contra los calumniadores las severas medidas, que la rigidez de sus principios le aconsejan.

Con efecto, las leyes establecen penas contra aquellos, y en este primer caso, en que las consideraciones de conveniencia pública pueden obligar a dejar en suspenso su aplicación, es tambien de necesidad el manifestar los fundamentos.

Notorio es el estado de inseguridad en que de mucho tiempo se hallaba este vecindario; los robos, las heridas, los asesinatos se ejecutaban con descaro y publicidad, los malvados hacían alarde de sus atentados y de la portación de sus traidoras armas.

V. E. conoció al momento en donde se hallaba la causa de tamaño desorden hijo de la impunidad; una arraigada preocupación, fundada ó infundada, da un arraigado terror de ser envueltos los testigos que declaraban, en las causas de los delincuentes, en las costas de los procesos, los hacía enmudecer y perjurarse negando haber presenciado los crímenes ni conocer á los perpetradores; era, pues, consiguiente no perseguir ni prender, á soltar al preso por no probársele su delito; y los mismos que habían ocasionado su libertad con el silencio por falta de prueba del delito, vociferaban mas contra los jueces que no castigaban á los mismos que ellos favorecían con su negativa.

Ofreció V. E. que a nadie se le mezclaría en procedimiento por prestarse a declarar, que no se les ocasionarían costas algunas, como ni tampoco á los vecinos que acudiesen a prender al malhechor. La confianza que inspiró V. E., su inflecsible rectitud, y la ninguna esperanza que le queda al delincuente de evitar su castigo, hicieron desaparecer de golpe aquella envejecida preocupación, y produjo la transformación repentina é increible para los mismos que lo están viendo, de ser la Habana el pueblo que goza de la mayor seguridad en los bienes y personas.

Pero está aun muy procsima la época contraria y si se siguiese la correspondiente causa para imponer la pena á los denunciantes cuales resultan los de la presente, si se les impusieral las costas cual merecían, podría ser un principio de volver al antiguo y perjudicial sistema.

Por ello es de sentir el auditor que V. E. pueda decretar la libertad de D. Luciano Pico, con las advertencias pedidas por el caballero fiscal primero del juzgado en el primero y segundo párrafo de su conclusión, si bien suprimiéndose en la publicación el nombre de la persona con quien se supone amancebamiento, y se nombra en el segundo punto; sin hacer con los denunciantes, salvo en lo que lo adelante y según las circunstancias de cada actuación conviniere y fuere necesario, mas demostración que la de sujetarlos á la pública censura.

Resta otra consideración que esponer de mayor gravedad aún. La generalidad juzga solo por los resultados, y tiene una marcada predisposición á censurar y deprimir la autoridad. Al ver que D. Luciano Pico preso y procesado, acusado de vago y escandaloso amancebamiento, es puesto en libertad, podrá suscitarse la antigua canción de que es inútil perseguir y acusar á los viciosos, si los jueces lo han de poner en libertad. En la presente causa, como en todas las del juzgado de V. E., ni se procede por pasión ni por afición, sino con entera sujección á lo que presenta lo actuado, y las leyes previenen; y esta acepción será manifiesta á todo el mundo, si V. E. tiene á bien prevenir que la conclusión fiscal y este dictámen, caso de merecer la aprobación de V. E., se inserten literalmente en el DIARIO Y NOTICIOSO de esta capital. Y aunque nadie duda de la rectitud de V. E. se verá que su tribunal identificado con V. E. así como castiga sin remisión al delincuente, absuelve al que no resulta serio por las declaraciones de los testigos, cumpliendo la obligación impuesta por las leyes.—V. E. sin embargo decretará lo más arreglado y justo.—Habana y Diciembre 24 de 1834.—Escelentisimo Señor.—Felipe Martínez.—Habana y Diciembre 24 de 1834.—Me conformo con el dictamen que antecede y cúmplase en los términos que propone el señor Consejero honorario auditor de guerra.—Tacon.—Manuel de la Torre.—Escelentisimo Señor.—El fiscal dice: párrafo primero—Que poniéndose en libertad á D. Luciano Pico, se le haga saber, que en el término preciso de un mes, haga constar al tribunal de un modo fehaciente, el giro y ocupación fija á que se dedica, de un modo estable, con la cual cuente para su subsistencia; en el concepto de que en su defecto, se procederá contra él en los términos generalmente establecidos para los que viven sin honesta ocupación productiva á su oficio.—Segundo: Aunque no se ha justificado por actos y circunstancias que escluyan todo lugar á la duda, el amancebamiento que se le atribuyen con Da... pues no basta á juicio del fiscal la circunstancia de vivir en su propia casa, con todo para evitar el escándalo que produce la voz general de este concepto, es de prevenírsele no vuelva á su alojamiento y corte todo trato y comunicación con ella, apercibido de que por el mero hecho de quebrantar este precepto de la autoridad, se procederá contra él con todo rigor, para lo cual se haga el oportuno encargo al comisario o juez pedáneo del barrio de la residencia de aquella, á fin de que vigile sobre su cumplimiento.—Habana y diciembre 18 de 1834.—Escmo. Señor.—Pedro de Alcántara.—Es copia.—Manuel de la Torre».

¿Quién, leyendo con un poco de calma el reproducido documento, no encuentra que en él se exponen ideas que son todavía muy aprovechables para resolver los problemas de estos tiempos, tan parecidos a los que confrontó D. Miguel Tacón al hacerse cargo del gobierno de esta ínsula?...

HOY

La prueba documental aportada por nuestro compañero Urrutia, no favorece, indudablemente, a Ballagas.

Se ve que éste ha cometido distintos plagios, entrando a saco en las producciones de Guillén, Brull y otros poetas de la hora de la Habana actual.

Hemos de tirar de la manta, sin embargo, para proclamar la falta de equidad de Urrutia al no hacer constar, cual debiera haberlo hecho, que, en algunos casos, Ballagas está comprendido en la clásica amnistía de cien años a que se acogieron los que asaltaron las casas de los machadistas.

También es vituperable la falta de franquezа del autor de «Armonías» al no llamarle al plagio por su nombre de pila.

Pero en el pecado se ha llevado la penitencia, porque ahora le ha salido al paso el defensor del acusado, alguacilándolo por no haber formulado una acusación concreta. De modo que si el amigo Gustavo no tiene arrestos suficientes para sostener que el plagio sigue siendo tan delictuoso como en la época de Don Antonio Balbuena, nada habrá adelantado con probar que Ballagas es un «explotador lírico» de algunos de sus congéneres.

No siendo plagiario, a los espíritus chapados a la antigua, por lo menos, nos da lo mismo que Ballagas sea un «explotador lírico» o que sea, simplemente, un «poeta sintético», como lo justifica Suárez Solís, si bien esto último nos parezca mayor desmérito, dada la inferior calidad de los perfumes sintéticos y otras producciones análogas de la química moderna.

En ninguno de los casos ha de impresionarnos hondamente su conducta y lo seguiremos tratando, literariamente, con el mismo respeto y consideración que, en lo social, continuamos tratando a una dama tildada de cleptómana, siempre y cuando no haya habido algún Balbuena judicial que la haya condenado por hurto.

De todos modos, nos place que en medio del olor a pólvora del ambiente y de este reformar de la Carta Magna cada treinta días hábiles, haya dos sociólogos que se pongan a discutir sobre tiquis-miquis del calibre de María Belén Chacón.

Ello prueba que las bombas y las reformas constitucionales, aunque siguen siendo muchas, ya van pasando a un segundo plano y quizás concluyan por caer en desuso al ver que nadie les hace caso.

Tartarín de TARASCON.

Está anunciada la llegada de algunas nutridas excursiones de turistas antes de 1935

Se encuentra en puerto el yate del millonario León Mandel. El Presidente de la «General Motor Company» viaja con algunos amigos en su rápido yate «René»

INFORMACION GENERAL DEL PUERTO DE LA HABANA

Será esta semana, final del año 1934, de bastante animación turística, pues son varios los barcos que arribarán trayendo excursionistas; unos para seguir en el mismo buque y otros para desembarcar por varios días en nuesta ciudad.

Romperá la marcha en la presente semana el vapor americano «Iroquois», que arribará hoy de Miami, con más de 300 excursionistas.

El francés «Lafayette», arribará de Kingston el día 28, con 437 pasajeros y el italiano «Vulcania», el día 31, con 457 pasajeros.

También el «Oriente», de la Ward Line, que llegará el sábado; y el «Florida», que llegará el lunes de New York y Miami, respectivamente. Traerán nutridos grupos de excursionistas.

También durante esta semana tendremos los siguientes barcos de línea regular: hoy llegarán, a más del «Iroquois», el «Havana», de la Ward Line, de Veracruz; el «President Lincolm», de San Francisco; el «Peten», de Cristóbal, y el italiano «Recca», de Génova y escalas.

Mañana viernes llegarán a más del «Lafayette», que llegará a las dos de la tarde; el «Cefalú», de New Orleans; el «Sixaola», de Tela, y el «Cuba», de Tampa y Key West.

El sábado llegará el «Oriente» y el domingo el «Quirigua», ambos de New York; y el lunes, fin de año, el «Florida», de Miami; el «Vulcania», de Nassau; el «Siboney», de New York; el «President Monroe», de New York y el «Zácapa», de New Orleans.

Distinguidos viajeros en el «Vulcania»

El señor A. Bona y C., consignatario en la Habana de la Compañía italiana propietaria del «Vulcania», ha recibido una lista de los 457 pasajeros excursionistas que viajan en dicho trasatlántico y entre los cuales anotamos al doctor Nicolás Murray Buttler, Presidente de la Universidad de Columbia, New York, y señora; el Marqués Rossi Lonchi, Consejero de la Real Embajada de Italia en los Estados Unidos; y los señores Gerald Breitigan; Emile de Panque y familia; doctor A. G. de Sabctis; Miss Vivian de Sentiss; Mrs. Kingdon Gould; Misses Sylvia y Edith Kingdon; John Haslett; doctor y señora Melville Humbert; Mrs. Mildred Gates Johnson; M. Saxton Lynch y familia; S. W. Moore y familia; Mr. y Mrs. Williams S. Moore; Mr. y Mrs. Phillips Morris y familia; Herman Robbins y familia; Walter Schott y familia; Mr. y Mrs. Warren Webater Jr.; Mr. y Mrs. D. W. Oatridge; Mrs. Joseph C. Bell y familia; Mr. y Mrs. Joseph W. Baker; doctor D. W. Bassett e hija; señora Clara Fitzgerald; Norman P. Schilss y familia; doctor Oscar Ulan y otros.

Lo que trae el «Recca»

El vapor italiano «Recca» trae 1,200 toneladas de carga y 4 pasajeros para la Habana. Conduce carga general y 5 pasajeros en tránsito.

No llegó ningún barco

Durante el día de ayer, no arribó al puerto de la Habana ningún barco de travesía.

La recaudación

La Aduana de la Habana recaudó ayer la cantidad de $112,861.69.

Salidas

Salieron ayer el «Stureholm», para Veracruz, y el «Cuba», para Key West y Tampa.

Los que embarcaron

Por la Ruta de la Florida y en el vapor «Cuba» embarcaron los señores Mario G. Servigón y señora; Bienvenido Madan y familia; Ina Vergara; Reinaldo Fernández; Isabel Ramírez; Capablanca; Ana Reynold; Eloy Cantero; Matilde Doncel; Gastón Bonet; Angelina A. de Martínez; Nina Martínez; Ramon García; José Antonio Llano; Miguel A. Cruz; Víctor García; Clemente Aseron; Silvia S. de García; Luis Bacardí; Pedro R. Vasseur.

Artistas que embarcan

Cumplidos sus contratos para actuar en la Habana, se han embarcado para los Estados Unidos, los artistas que trajo el circo Santos y Artigas, y los del teatro «Campoamor».

El yacht americano «Buccaneer»

Anoche y procedente de Miami, entró en puerto el yacht americano «Buccaneer», de la propiedad del millonario americano León Mandel, quien viaja en compañía de un grupo de amigos.

Otro yacht en Matanzas

En su yacht «René», viaja en compañía de siete amigos, el millonario Mr. Sloan, Presidente de la General Motor Company, quien visitó a Matanzas y Cárdenas y tiene un permiso de las autoridades marítimas cubanas por 45 días, para navegar por aguas cubanas.

Posiblemente Mr. Sloan y sus amigos, antes de regresar a la Florida, visiten la Habana.

Una residencia nacional para los veteranos

Sugiérese que el descuento que sufren los libertadores se aplique a ese objetivo

La Fundación Nacional Mariana Grajales de Maceo acaba de sugerir al Presidente del Consejo Nacional de Veteranos una idea para honrar la memoria de esa matrona: crear una residencia nacional para los libertadores que carezcan de familia o que deseen asilarse en la misma. Ese plan se expone en el siguiente documento:

Habana septiembre 18 de 1934.

Coronel Dr. Cosme de la Torriente
Presidente del Consejo Nacional de Veteranos.

Honorable señor Secretario de Estado.
Ciudad.

En nombre de la Fundación Nacional «Mariana Grajales de Maceo» y la Asociación Nacional Protectora de los Veteranos, respetuosamente a usted acudimos para exponerle lo siguiente:

Los que como usted, han luchado por la independencia de Cuba, saben los sinsabores, angustias, privaciones y sufrimientos de todas clases que se experimentaron en los campos de la Revolución, los que a ella fueron para obtener el triunfo de la misma, y que solamente la compenetración de un elevado ideal mantenido por sano patriotismo pudo sostenerlo, hasta el fin de la jornada, para que las generaciones presente y futuras tengan la satisfacción de vivir en una Patria Libre. Los cubanos deben un agradecimiento imperecedero, a los que lucharon por obtener la Independencia. No debe escatimarse esfuerzo alguno que sea para remediar, aliviar la situación angustiosa en que se encuentran algunos de esos grandes patriotas que por razón de lo escasa que resulta la pensión de que disfrutan en su vejez, o por su inutilidad, tiene como recompensa a su patriotismo apenas lo indispensable para cubrir las más perentorias necesidades de la vida.

Para ayudar en lo posible la situación de los veteranos y sus descendientes, hemos concebido el proyecto de que se construya una «Residencia Nacional» con el inmaculado nombre de «Mariana Grajales de Maceo», cuya obra queda bajo su proverbial patriotismo y con el altísimo honor de ser usted un veterano que siempre que Cuba lo necesita, responde.

Por tanto, le sugerimos a usted, para que a su vez lo haga llegar al Honorable señor Presidente de la República Coronel Carlos Mendieta, a todos los miembros del Consejo de Secretarios, un Decreto-Ley disponiendo que el descuento que se hace mensualmente a cada veterano, sea destinado a la Comisión gestora Pro-construcción de la Residencia Nacional «Mariana Grajales de Maceo» y no al sostenimiento de indigentes extranjeros que nada hicieron por la independencia de Cuba y tal vez algunos de ellos la habrán combatido.

Para que cristalice la noble idea, adjunto le remito plano y lugar donde se encuentra situada una manzana de terreno de la propiedad del Municipio de la Habana, lleva como punto final un ruego: que la necesidad perentoria porque atraviesa el país, urge la colocación de la primera piedra, que pudiera ser el próximo día 7 de Diciembre de 1934 fecha memorable de la caída del Titán de Bronce, Antonio Maceo Grajales; cayó el Genio para que a través de los años, se levante el edificio nacional, donde se guardará el ideal sacrosantó que costara la pérdida de tantas y tan preciadas vidas cubanas.

Respetuosamente,

Santa R. Piloto.

UN BANQUETE DE 500 CUBIERTOS EL DIA SEIS EN EL COLEGIO DE BELEN

Entre los distintos actos organizados por la Asociación Caballeros Católicos de Cuba, para conmemorar o celebrar su VI Convención Anual que se llevará a efecto en esta Ciudad durante los días 4, 5 y 6 de enero próximo, figura un gran banquete de quinientos cubiertos que se celebrará en el Colegio de Belén el día 6, domingo, a las 12 del día.

Ha sido tal el número de cubiertos pedidos para este acto, que ante la imposibilidad de atenderlos, la Asociación ha limitado el número a 500.

Ocuparán puestos de honor las autoridades civiles y eclesiásticas, así como los Delegados de las Uniones que del interior de la República concurrirán a la magna asamblea anual que este año tendrá por sede la capital de la República.

Distinguidos oradores harán uso de la palabra en este fraternal banquete en el que reinará la más franca y cordial de las alegrías cristianas. Como en todos los actos análogos en que son factores principales los católicos, el orden, la más exquisita corrección y la más esmerada delicadeza, serán las notas características del mismo.

Quinientos hombres católicos representando a 50 delegaciones o uniones con que cuenta la Asociación en otras tantas poblaciones de la Isla, se comunicarán en ese acto sus impresiones, sus entusiasmos, propósitos y anhelos para una Cuba mejor y para una Iglesia más floreciente. Este acto revivirá dormidas energías, despertará entusiasmos y hará que todos sus componentes regresen a sus casas dispuestos a luchar por el mayor auge de la Asociación.

Antes de concurrir a este banquete se hará por los Delegados una ofrenda floral a José Martí en el Parque Central y al terminar el banquete visitarán el Sanatorio «La Milagrosa» de las Católicas Cubanas, para que conocieno lo que han hecho un grupo de mujeres animosas, sean portavoces de una institución que es orgullo de los católicos cubanos, y entusiastas propagandistas de su mayor extensión.

Grandes Ventas de Pascuas

El Tercer Piso de EL ENCANTO presenta para los Manolitos las más espléndidas colecciones de magníficos regalos.

PRESTIGIE SUS REGALOS DE AÑO NUEVO Y San MANUEL CON LA ETIQUETA DISTINGUIDA DE

El Encanto Habana

Tercer Piso.

HE AQUI UNOS CUANTOS EJEMPLOS:

Traje de botones, de lana y seda de la más fina calidad. 2 a 5 años 5.50

Pantuflas de piel de cocodrilo de excelente calidad 1.40 y 1.75

Cinturón de piel de caballo con hebilla de plata sterling 2.50
Otros, desde 50c.

Monederos de piel de cocodrilo o majá cosido a mano 1.25
Otra calidad 75c.

Traje de casimir de lana impecablemente confeccionado. Varios colores Según talla. 12.00 a 16.00

Traje con saquito de casimir de lana en colores, con blusa blanca. 7 a 9 años 7.50

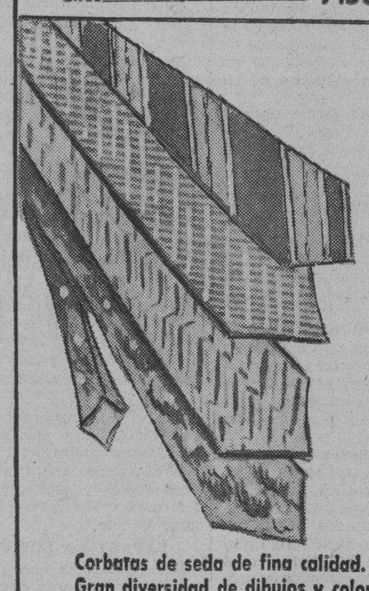

Corbatas de seda de fina calidad. Gran diversidad de dibujos y colores 75c.

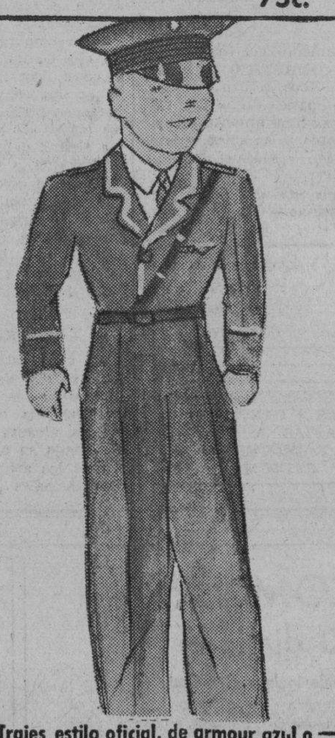

Trajes estilo oficial, de armour azul o de lana en colores.
2 a 5 años 3.50 6 a 9 años 3.75
Gorras, desde 1.00 hasta 2.00

Camisas con cuello pegado semiduro de fino vichy en colores. 12 al 14 1.50

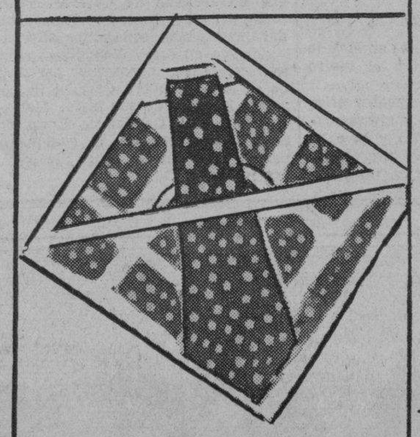

Juego de pañuelo y corbata de seda en bonitos dibujos y colores 1.50

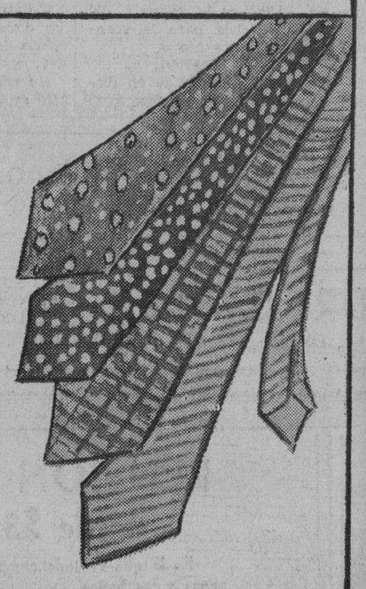

Corbatas de seda hechas a mano. Gran variedad de dibujos y colores 45c.

M.E.C.D. 2016

9A SECCION

TELEFONOS:
Dirección A-3577
Jefe de Redacción. A-3205
Sección de Sports. M-7912

DIARIO DE LA MARINA

TELEFONOS:
Quejas. M-7911
A. Clasificados . . A-3333
Agencia Marianao. FO-7389

9A SECCION

AÑO CII — EL PERIODICO MAS ANTIGUO DE CUBA — LA HABANA, JUEVES, 27 DE DICIEMBRE DE 1934 — ACOGIDO A LA FRANQUICIA POSTAL — PAGINA ONCE

LA ACTUALIDAD

Laboratorio del Marxismo

(Por LEON ICHASO)

EL COMUNISMO y el anarco-sindicalismo se esfuerzan con muy especial ahinco en donde quiera que aparecen por apoderarse de un prodigioso laboratorio: la escuela, y de un vigoroso baluarte: el cuartel.

En el laboratorio de la escuela se incuban las ideas, se encienden los odios y las rebeldías y se forjan los enconados ánimos de los que han de luchar mañana en la feroz contienda de clases. En el baluarte del cuartel se conquistan insidiosamente las fuerzas y las armas con que se ha de derribar al mismo Estado que las dió al soldado.

En España, a pesar de sus prolijos y persistentes empeños no lograron los revolucionarios quebrantar la lealtad del Ejército y penetrar en los cuarteles. Lograron en cambio introducirse en las escuelas oficiales y convertirlas impunemente en clubs de comunistas y sindicalistas Era escandaloso y vergonzoso a la verdad lo que bajo el Gobierno de Samper ocurrió en las de Asturias. Apenas había allí maestro público que no fuese un ferviente tribuno del marxismo y de la revolución que se estaba preparando. Arengas de odio y de rebeldía eran las que fraguaban el alma de los niños; cantos de la Tercera Internacional los que en vez del himno nacional resonaban en las aulas; panegíricos de Lenin y de Stalin los que llenaban el corazón y el cerebro de los alumnos. Era una terrible y diabólica conspiración contra España, contra la sociedad y contra la civilización la que unía a los maestros oficiales, sindicatos y federaciones marxistas.

Ni el Gobernador de Asturias ni el Gobierno de Samper veían estas tramas y maquinaciones que tenían sus comités en el magisterio pagado por las arcas nacionales y sus cenáculos en las mismas escuelas.

De ahí la caída de Samper y del aludido Gobernador al juzgarse y depurarse las responsabilidades respecto a la revolución. De ahí las tremendas e irrebatibles acusaciones e increpaciones del diputado cedista por Asturias, señor Landreda en el Congreso sobre esta irrupción del marxismo en las escuelas públicas y en casi todos los organismos oficiales de Asturias.

No así ahora que el Gobierno de Lerroux ha enviado a Oviedo un nuevo Gobernador General que deshaga y destruya lo que tan funestamente hizo el anterior. Se ha apresurado aquél por lo pronto, a dar como nos lo refiere el cable, órdenes severas al Inspector General de escuelas de aquella región para que se abstengan, en absoluto, de toda prédica y sugestión política que influyan en el ánimo de los niños. Cualquier infracción en este asunto será, según lo ha declarado el citado Gobernador, rápida y rigurosamente castigada.

Esta severidad contra la criminal intromisión política del magisterio en las escuelas públicas no se limita solamente a Asturias. El Gobierno español está resueltamente decidido a que el maestro no tergiverse y adultere su misión escolar y forje de los niños ciudadanos que han de ser enemigos del Estado y de la sociedad.

La política, con sus apasionamientos, con sus enconos y sus miserias, no debe profanar jamás el templo de la escuela. Y mucho menos ha de penetrar allí una política de odio, de rebeldía y de indisciplina como la marxista; una política que nutre y fomenta los instintos bestiales de crueldad, de destrucción y de crimen. A los que matan el cuerpo se los castiga con las más fuertes sanciones. ¿Qué castigo habrá bastante riguroso para los que asesinan las almas de los niños? ¿Qué pena suficientemente severa tendrá el Código para el que aprovechándose del título y de la confianza que en él ha puesto el Estado pervierte y bestializa a la niñez?

Sobre tales maestros cae la máxima responsabilidad de las fechorías dinamiteras y pistoleras que cometen los que acaban de salir de las escuelas o siguen todavía en sus aulas. Sobre ellos la de la constitución de organismos como el de la "Liga Pionera" (comunista) de Cuba y la de otras Ligas semejantes de España compuestas de niños menores de trece años. Son éstos los capaces de cometer cuando llegan a hombres las salvajes enormidades de las hordas revolucionarias de Asturias y de las hordas terroristas de Cuba.

NUEVOS PUESTOS DE MIQUELETES

SAN SEBASTIAN, dic. 26. (SE).—El comandante militar manifestó a la Diputación que, atendiendo sus deseos, ha establecido puestos de Miqueletes en diferentes pueblos de la provincia.

Estos puestos cooperan con la Guardia Civil y con el Ejército en el mantenimiento del orden.

DEBE PROCESARSE A AZAÑA Y A BELLO SEGUN EL FISCAL DE LA REPUBLICA ESPAÑOLA

El Ministerio de Justicia ha pedido el traslado a Madrid de Companys y los consejeros

Para proceder al embargo de los bienes que posean los que fueron consejeros de la Generalidad de Cataluña, el Juzgado ha pedido a la Alcaldía relación de domicilios

MADRID, diciembre 26. (AP.)—Hace días el Tribunal Supremo envió a informe del Fiscal de la República la causa instruída contra el ex jefe del Gobierno, señor Manuel Azaña, y el diputado Luis Bello.

El Fiscal devolvió hoy la causa a la Sala Segunda con un dictamen en el que dice que existen motivos suficientes para acordar el procesamiento de Azaña y de Bello por su participación en la rebelión de Cataluña.

En el plazo de tres días la Sala Segunda acordará lo que crea más conveniente.

Contra Azaña se sigue otra causa por el contrabando de armas.

TRASLADO DE COMPANYS Y LOS CONSEJEROS A MADRID

MADRID, diciembre 26. (WP.) — El ministerio de Justicia ha enviado un oficio a la Dirección General de Seguridad, solicitando que el expresidente de la Generalidad de Cataluña, Luis Companys y los seis ex consejeros que con él están procesados, sean trasladados desde Barcelona a Madrid en automóvil. Serán alojados en la Cárcel Modelo de esta capital o en alguna otra próxima a Madrid.

EL EMBARGO DE LOS BIENES DE LOS EX CONSEJEROS DE LA GENERALIDAD

BARCELONA, diciembre 26. (AP.)—El Juzado ha enviado un exhorto a la Alcaldía de esta ciudad a fin de que le envíe una relación de los domicilios del ex presidente y ex consejeros de la Generalidad para proceder al embargo de sus bienes.

Suspendida la fabricación de azúcar por hallarse anegadas las plantaciones de remolacha

Casi todos los obreros del ramo de metalurgia que se hallaban en huelga en Zaragoza han retornado al trabajo. Fué detenido un ex-delegado de Orden Público en Tortosa

ZARAGOZA, diciembre 26. (WP).—Un temporal de lluvias ha obligado a parar a la mayoría de las fábricas azucareras por falta de materia prima, pués los campos están anegados y no ha sido posible recoger la remolacha.

TERMINO LA HUELGA METALURGICA ZARAGOZANA

ZARAGOZA, diciembre 26. (WP).—Las autoridades declaran que puede considerarse terminada la huelga de los obreros metalúrgicos.

Esta mañana volvieron al trabajo casi todos los obreros de ese gremio.

La huelga se declaró en señal de protesta contra el restablecimiento de la semana de cuarenta y ocho horas.

DETENIDO UN EX-DELEGADO DE LOS SERVICIOS DE ORDEN PUBLICO

TARRAGONA, diciembre 26. (WP).—Comunican de Tortosa que ha sido detenido en aquella ciudad el señor Luis Mestres Capdevila, ex-delegado de los servicios de Orden Público de la Generalidad de Cataluña, a quien se acusa de haber participado en los sucesos de octubre.

Ingresó en el trasatlántico «Manuel Arnús» convertido en prisión flotante.

Preeminentes personalidades españolas emiten su opinión sobre cuestiones económicas

Sampel, hablando de la política económica de Roosevelt, dice que de su éxito o de su fracasó depende el porvenir económico y social del mundo. Lo que expresó Romanones

MADRID, dic. 26. (SE).—El presidente de la Comisión de Obras Públicas, señor Blanco, ha declarado que los ferrocarriles no prosperarán si no se desenvuelven con plena autonomía independientes de la política y dentro de un margen de libertad de tarifas, todo lo controlado que se quiera.

Entiende que precisa coordinar los transportes, y que la rebaja de los impuestos produciría un beneficio general.

Por último ha declarado que es partidario de un sistema de completa industrialización de los ferrocarriles.

CHAPAPRIETA RECOMIENDA SUMO CUIDADO EN MATERIA TRIBUTARIA

El diputado señor Chapaprieta, hablando acerca de los presupuestos, ha manifestado que comprende las grandes dificultades con que hay que tropezar en la actualidad para elaborarlos.

Desconfía de que el ministro de Hacienda pueda lograr con sus reformas un mayor ingreso de 450 millones de pesetas.

Opina que la trama fiscal española agobia demasiado al capital, y que se precisa propulsar la riqueza del país.

Para el refuerzo de los ingresos debe irse con sumo cuidado, y en materia tributaria se debe tener cierto espíritu socialista.

Sobre orientación presupuestaria cree que en el momento actual no hay más solución que prorrogar un trimestre la ley actual, y después reformar los preceptos constitucionales sobre la materia.

SAMPER OPINA SOBRE LA POLITICA ECONOMICA DE MR. ROOSEVELT

El señor Samper ha hecho manifestaciones referentes a la política económica del Presidente Roosevelt.

Ha declarado el ex-Jefe del Gobierno español que en esa política, el control del Estado actúa bajo el principio de absoluta imparcialidad.

Añadió que la labor realizada bajo el impulso de Mr. Roosevelt, ha sido formidable, y que de su buen éxito o de su fracaso, depende el porvenir económico del mundo.

Cree indispensable para España la existencia de un verdadero Consejo de la Economía Nacional.

Mientras tanto hay que atender a las obras públicas.

ROMANONES CREE QUE SE PUEDE LLEGAR A UNA REPUBLICA CATOLICA EN PERFECTA ARMONIA CON EL VATICANO

PARIS, dic. 26. (SE).—El Conde de Romanones, respondiendo a una pregunta del «Petit Parisién», sobre la marcha de la República española, ha dicho que tras la deserción de los socialistas, la alianza entre los radicales y la Ceda constituye una garantía para el régimen.

Estima que la República puede ser católica y mantener relaciones con el Vaticano, sin que por ello peque de clerical.

«Me gustaría—añadió—encontrar al señor Gil Robles entre los adversarios del nuevo régimen. Pero ante todo es España.

EL INTERCAMBIO COMERCIAL

MADRID, dic. 26. (SE).—El ministro de Estado ha recibido al embajador de Inglaterra, acompañado del consejero comercial de la Embajada, del director del Consejo para el desarrollo del comercio inglés en ultramar y del subsecretario de Minas de Inglaterra, que han venido para realizar una información con objeto de tratar del intercambio comercial hispano-francés.

El viaje de estos delegados ingleses es preparatorio de las negociaciones que en su día puedan entablarse entre el Reino Unido y España, y tiene por principal objeto ponerse en contacto con los sectores económicos españoles que más relación tienen con el mercado inglés, y observar directamente aquellas necesidades más sentidas para que se entablen las negociaciones preliminares para que en el tratado de comercio puedan tenerse en cuenta y ver de armonizar los intereses de ambos países dentro de la mayor concordia y espíritu de transigencia.

Cuatro muchachas se han ahogado al caer al río Tajo

Si Villalobos insiste en dimitir se le buscará un .. sustituto, ha dicho Lerroux

PUEBLA DE MONTALVAN, diciembre 26. (AP.)—Al regreso de una gira cayó, desde una barcaza en el río Tajo, un automóvil ocupado por viajeros, pereciendo ahogadas cuatro muchachas.

VILLALOBOS NO ASISTIRA AL CONSEJO DE HOY

MADRID, diciembre 26. (AP.)—El Presidente del Consejo de Ministros, don Alejandro Lerroux, ha anunciado que al Consejo de Ministros que se celebrará mañana no asistirá el Ministro de Instrucción Pública, señor Villalobos, porque se encuentra en Salamanca.

El señor Villalobos presentó la dimisión del cargo a Lerroux, después de un debate en las Cortes en que fué censurada su labor pedagógica por los diputados de la «Ceda».

«En el caso de que insista en la dimisión —dijo hoy, Lerroux— será necesario buscarle un sustituto.

Según Calvo Sotelo, la Constitución de España es la negación más rotunda del sonoro título de República Democrática

Dice que la Carta Magna puede ser revisada por el Gobierno o por una cuarta parte de diputados, pero no por el mismo país en plebiscito, a pesar de admitirlo la Ley Orgánica

El diputado a Cortes y ex ministro de la Dictadura Don José Calvo Sotelo

MADRID, diciembre 26. (SE.)—El exministro de Hacienda de Primo de Rivera y actual diputado D. José Calvo Sotelo, en uno de sus periodicos artículos para enjuiciar la situación española, dice lo siguiente:

«Esta República padece la tiranía de los «rótulos». Los engendra, los difunde, los imprime, los fulmina y los unge con primor legislativo. Y después los arrincona, menosprecia y afrenta. Ciclo breve, pero sustancioso.

Uno de esos rótulos está nada menos que en el artículo primero de la Constitución. «España es una República democrática...» Se lo recordó el jefe de los radicales disidentes señor Martínez Barrio al jefe de la Ceda. Pero hubo quien preguntó. ¿Y cuándo ha sido realmente democrática la República española?

He aquí unos ligeros apuntes históricos. Proclamada la República, el Gobierno provisional adoptó un Estatuto jurídico que sancionaba, como era lógico y disculpable en aquellos momentos, un régimen de hecho, con suspensión plena de toda clase de garantías. Y así se llegó al 21 de octubre de 1931, fecha trascendental en que el señor Azana, apenas posesionado del Gobierno hizo promulgar la denominada Ley de Defensa de la República.

Esta ley y la Democracia son irreconciliables. Esa ley y la Libertad se dan de cachetes. Esa ley y la Constitución están totalmente reñidas entre sí. Sin embargo, la segunda disposición transitoria de la Constitución declara sin rebozo que dicha ley conservaría su «vigencia constitucional» (!!!) hasta que fueren disueltas las propias Cortes Constituyentes, si antes no acordasen éstas cosa distinta.

Y en efecto, la famosa ley citada vivió en pleno vigor hasta 29 de agosto de 1933, o sea por espacio de casi dos años. Y cesó en esa segunda fecha por pudor, aunque a regañadientes. A pesar de que previamente se había dotado al Poder público de preceptos constitucionales: nos referimos a la Ley de Orden público, que el Gobierno de Azaña arranco de las Cortes en 28 de julio anterior.

Esta ley regula, según es sabido, aparte el estado normal, tres estados excepcionales: el de prevencion, el de alarma y el de guerra. En cada uno de ellos hay frenos y cortapisa de los derechos constitucionales, aunque la medida sea distinta, y en gravedad, progresiva. He aquí ahora una rápida enumeración de los decretos que han declarado alguno de esos estados de anormalidad a partir de aquel verano de 1933.

El 18 de agosto se declara el de prevención en la provincia de Sevilla, siendo levantado el 18 de octubre siguiente.

El 5 de octubre se declara el mismo estado en toda Cataluña. Y se levanta el 18 de iguales mes y año.

El 2 de diciembre de 1933 se declara el de prevención en la provincia de Barcelona y el 3 en toda la nación. El 9, en toda la nación, el de alarma. El 6 de enero de 1934 se levanta el de alarma, pero se restablece el de prevención. El 2 de febrero se acuerda la prórroga de la prevención. El primero de marzo se decreta otra nueva prórroga. El 11 de abril se declara el estado de alarma en Zaragoza; el 17 de idem, es Valencia, y el 25 siguiente, en toda la nación. El 25 de mayo se prorroga. El 24 de junio se levanta el de alarma y se restablece el de prevención. El 21 de agosto último se prorroga por un mes el estado de prevención. El 6 de octubre se declara el estado de guerra en todo el país. Y el 6 de noviembre se prorroga durante 30 días más.

En puridad de hecho y de derecho, la Constitución sólo ha estado vigente en toda su integridad durante el breve lapso de tiempo que media entre la convocatoria de elecciones generales en octubre de 1933 y el 3 de diciembre siguiente.

¿Puede decirse, por tanto, que España sea una República democrática? Don Miguel Maura dijo en el debate político, que él y el jefe de Unión Republicana promovieran, que la República española será democrática o no será República. Está bien. Es una opinión. Admisible en cuanto maneje el futuro. Porque, en efecto, si se mira al presente o al pasado, nunca ha sido República democrática. Que es quizás la razón de que muchos piensen que por eso mismo ha sido una auténtica República conforme al sentido tradicional que la frase tiene en España.

La verdad es que la negación de este rótulo está en la propia Constitución. Háblase más cada vez de su revisión. Y bien: la revisión constitucional puede ser suscitada por el Gobierno o por una cuarta parte de diputados, pero no por el país mismo, en votación plebiscitaria. Si la ley orgánica no admitiese el plebiscito, sería excusable esa preterición democrática. Pero lo admite, así como el referendum. Mas al localizarlo en menesteres de rango secundario, acredita el profundo espíritu antidemocrático de aquellos energúmenos constituyentes que redactaron el pomposo párrafo del artículo primero, ya aludido, y el no menos estrepitoso párrafo segundo, conforme al cual «todos los poderes emanan del pueblo. ¿Todos? Ya se ve que no. Por lo menos le falta el de revisar la Constitución. Y no ha logrado el suficiente para hacerla aplicar religiosamente. Razón por la cual hay que concluir que eso de la República democrática es una letra para la cual no se ha encontrado todavía música adecuada, ni armoniosa, ni digestiva.»

Dos cañones recogidos a los rebeldes

Se casó un hijo de Alcalá Zamora con una hija del General. Queipo de Llano

OVIEDO, dic. 26. (AP).—El Gobernador General de Asturias, don Angel Velarde, informa que se intensifica el desarme en todo el territorio de su mando que comprende a Asturias y partes de León, de Palencia y de Santander.

Agregó el señor Velarde que en el día de hoy se recogieron dos cañones tipo Hontoria que se hallaban aún en poder de los revoltosos.

MADRID, dic. 26. (AP).—El hijo mayor del Presidente de la República, señor Alcalá Zamora, contrajo matrimonio civil hoy con la señorita Ernestina Queipo de Llano, hija del General del mismo apellido, que conspiró contra la monarquía.

El hijo del Presidente Alcalá Zamora es profesor de Derecho Penal de la Universidad de Santiago de Compostela.

La ceremonia religiosa está anunciada para el día 29 de este mes en la iglesia de los Padres Paules.

Tres obreros perecieron al ser arrojados a 150 metros por las aguas de una represa

Una joven señora de San Sebastián ha tenido un triple alumbramiento. Ha mejorado la situación en la cuenca minera de Bilbao con el envío de hierro para Alemania

HUELVA, Dic. 26 (WP).—En una fábrica de salazones de jabugo fueron lanzados a una distancia de 150 metros, por las aguas que se desbordaron de una represa los obreros Miguel Martí, Arturo Castilla y Ramon Cabello, los cuales murieron instantáneamente.

UN ALUMBRAMIENTO TRIPLE ELGOIBAR

SAN SEBASTIAN, Dic. 26 (WP)—Comunican de Elgóibar que la señora Evarista Urquiola, de 26 años de edad ha tenido un alumbramiento triple. Hace un año la misma señora tuvo su primer vástago.

MEJORA LA SITUACION EN LA CUENCA MINERA DE BILBAO

BILBAO, Dic. 26 (WP)—En la zona minera se ha experimentado una ligera mejoría con motivo de haberse firmado un contrato para el envío de varios cargamentos de mineral a Alemania.

MARTINEZ BARRIO REORGANIZARA SU PARTIDO EN SEVILLA

SEVILLA, Dic. 26 (AP)—Se anuncia que el dos de Enero próximo llegará a esta ciudad el exPresidente del Consejo de Ministros y Jefe de la Union Republicana, don Diego Martínez Barrio, con el objeto de reorganizar las fuerzas del partido en esta provincia.

17 millones en oro, llevados a Madrid desde la sucursal del Banco de España en Gerona

Catorce súbditos de Yugoeslavia, ptrtenecieates a varias organizaciones extremistas de ese país, trataron de entrar en España por la frontera francesa, pero no se les permitió

GERONA, dic. 26. (SE).—Han sido trasladados a Madrid diecisiete millones de pesetas en oro, que se hallaban depositados en la sucursal del Banco de España en esta plaza.

Para hacer el transporte de tan importante cantidad, se adoptaron grandes precauciones, que causaron alarma en un principio, por desconocerse el motivo.

LAS AUTORIDADES ESPAÑOLAS IMPIDEN LA ENTRADA A 14 YUGOESLAVOS

PERPIGNAN, dic. 26. (SE).—Las autoridades españolas han impedido la entrada en España, por la frontera de Port-Bou, a catorce yugoeslavos pertenecientes a organizaciones extremistas de su país, que habían sido expulsados de Francia.

TRES ENMASCARADOS ASALTAN LA CASA DE UN ANCIANO PARA ROBARLE

LUGO, dic. 26. (SE).—En la parroquia de Rivas Altas, del Ayuntamiento de Monforte, en el domicilio de Pedro López Martínez, de 78 años de edad, penetraron tres enmascarados.

El dueño de la casa se encontraba en la cocina con un criado de 15 años, maniatándoles allí mismo los asaltantes.

Mientras dos de ellos les vigilaban, otro se dedicó a registrar la vivienda, apoderándose de 273 pesetas y de una escopeta, dándose después los tres a la fuga.

Los desconocidos se dejaron mil pesetas y otros efectos de valor, que se hallaban guardados en un aparador y que no lograron descubrir.

Las gestiones realizadas para detenerlos no han dado resultado por ahora.

UN MUERTO Y UN HERIDO POR UN COHETE

MADRID, dic. 26. (SE).—Dicen de Córdoba que el jefe de la guardia civil de Priego comunica que estalló un cohete en la mano al vecino Francisco Mérido, quien resultó muerto en el acto, horriblemente destrozado.

Una mujer llamada Patrocinio Guerra, que se hallaba en aquellas cercanías, resultó con heridas graves.

ROBO EN UN COMERCIO DE ROSENDE, EN SOBER

LUGO, dic. 26. (SE).—En Rosende, término de Sober, fué robado el establecimiento de Narciso Rodríguez Rodríguez.

Los ladrones se llevaron objetos y comestibles por valor de 200 pesetas, ignorándose quiénes hayan sido los autores de este hecho.

DON MARIO DUARTE CONDECORADO POR EL GOBIERNO ESPAÑOL

MADRID, dic. 26. (SE).—Por el Ministerio de Marina le ha sido concedida la Cruz de primera clase de la Orden de Mérito Naval, blanca, a D. Mario Duarte, Cónsul portugués de tercera clase, por su interés en beneficio de los pescadores españoles de La Guardia, durante los seis años que ha desempeñado el viceconsulado de su país en el mencionado puerto.

DETENCION DE UNA BANDA DE ATRACADORES

MURCIA, dic. 26. (SE).—Ha sido detenida una banda de atracadores que realizó varios hechos delictivos en esta provincia.

Los detenidos acusaron a Rafael Sánchez, secretario de la Casa del Pueblo de Ulea, por excitarles a cometer los asaltos a las iglesias.

DOBLE DESGRACIA

ALMERIA, dic. 26. (SE).—En el pueblo de Cuevas, volcó un carro ocupado por el matrimonio formado por José Martínez Rojas y Dolores Rojas.

Ambos resultaron muertos.

ESPAÑOLA PREMIADA

PARIS, dic. 26. (SE).—El decano de la Facultad de Medicina de París, profesor Roussy, ha entregado a Ana Comerma, de Barcelona, y a Jorge Fuente Novella, de Guatemala, el premio anual instituído por el doctor Bandelac de Pariente, con motivo de la fundación de la Unión Francoiberoamericana para los alumnos españoles, portugueses e iberoamericanos que más se hayan distinguido en el curso.

BARCELONA, diciembre 24. (SE.) En la Generalidad han manifestado que por orden de la Presidencia, se han reorganizado algunos servicios de orden interior, entre ellos el de Teléfonos, para evitar que se celebraran, como venía ocurriendo, conferencias interurbanas particulares de los empleados que se cargaban a la Generalidad, y para llevar también una mejor administración de los sellos de Correos.

Madrid.-Políticos y Prensa

FRAGMENTOS.-Para el DIARIO DE LA MARINA

EL PROGRAMA DE FALANGE ESPAÑOLA

EN los primeros días del pasado mes de octubre, el Consejo Nacional de la Falange Española de las J. O. N. S. empezó a elaborar unas declaraciones doctrinales y programáticas del movimiento. Suspendidas las tareas del Consejo Nacional por haber estallado los sucesos revolucionarios, quedó la Junta política, que es su delegación permanente, encargada de terminar el trabajo. Ahora, sobre la ponencia de la Junta, la Jefatura del Movimiento ha publicado el siguiente programa:

Nación, unidad, imperio.—1. Creemos en la suprema realidad de España. Fortalecerla, elevarla y engrandecerla es la apremiante tarea colectiva de todos los españoles. A la realización de esa tarea habrán de plegarse inexorablemente los intereses de los individuos, de los grupos y de las clases.

2. España es una unidad de destino en lo universal. Toda conspiración contra esa unidad es repulsiva. Todo separatismo es un crimen que no perdonaremos.

La Constitución vigente, en cuanto incita a las disgregaciones, atenta contra la unidad de destino de España. Por eso exigimos su anulación fulminante.

3. Reclamamos para España un puesto preeminente en Europa. No soportamos ni el aislamiento internacional ni la mediatización extranjera.

Respecto de los países de Hispanoamérica, tendemos a la unificación de cultura, de intereses económicos y de poder. España alega su condición de eje espiritual del mundo hispánico como título de preeminencia en las empresas universales.

4. Nuestras fuerzas armadas —en la tierra, en el mar y en el aire— habrán de ser tan capaces y numerosas como sea preciso para asegurar a España en todo instante la completa independencia y la jerarquía mundial que le corresponde.

5. España volverá a buscar su gloria y su riqueza por las rutas del mar. España ha de aspirar a ser una gran potencia marítima, para el peligro y para el comercio.

Exigimos para la Patria igual jerarquía en las flotas y en los rumbos del aire.

Estado, individuo, libertad.—6. Nuestro Estado será un instrumento totalitario al servicio de la integridad patria.

Todos los españoles participarán en él al través de su función familiar, municipal y sindical. Nadie participará al través de los partidos políticos. Se abolirá implacablemente el sistema de los partidos políticos, con todas sus consecuencias: sufragio inorgánico, representación por bandos en lucha y Parlamento del tipo conocido.

7. La dignidad humana, la integridad del hombre y su libertad son valores eternos e intangibles.

Pero sólo es de veras libre quien forma parte de una nación fuerte y libre.

A nadie le será lícito usar su libertad contra la unidad, la fortaleza y la libertad de la Patria. Una disciplina rigurosa impedirá todo intento dirigido a envenenar, a desunir a los españoles o a moverlos contra el destino de la Patria.

8. El Estado nacionalsindicalista permitirá toda iniciativa privada compatible con el interés colectivo, y aún protegerá y estimulará las beneficiosas.

Economía, trabajo, lucha de clases.

9. Concebimos a España en lo económico como un gigantesco Sindicato de productores. Organizaremos corporativamente a la sociedad española mediante un sistema de Sindicatos verticales por ramas de la producción, al servicio de la integridad nacional.

10. Repudiamos el sistema capitalista, que se desentiende de las necesidades populares, deshumaniza la propiedad privada y aglomera a los trabajadores en masas informes, propicias a la miseria y a la desesperación.

Nuestro sentido espiritual y nacional repudia también el marxismo. Orientaremos el ímpetu de las clases laboriosas, hoy descarriadas por el marxismo, en el sentido de exigir su participación directa en la gran tarea del Estado nacional.

11. El Estado nacionalsindicalista no se inhibirá cruelmente de las luchas económicas entre los hombres, ni asistirá impasible a la dominación de la clase más débil por la más fuerte. Nuestro régimen hará radicalmente imposible la lucha de clases, por cuanto todos los que cooperan a la producción constituyen en él una totalidad orgánica.

Reprobamos e impediremos a toda costa los abusos de un interés parcial sobre otro y la anarquía en el régimen del trabajo.

12. La riqueza tiene como primer destino —y así lo afirmara nuestro Estado— mejorar las condiciones de vida de cuantos integran el pueblo. No es tolerable que masas enormes vivan miserablemente mientras unos cuantos disfrutan de todos los lujos.

13. El Estado reconocerá la propiedad privada como medio lícito para el cumplimiento de los fines individuales, familiares y sociales, y la protegerá contra los abusos del gran capital financiero, de los especuladores y de los prestamistas.

14. Defenderemos la tendencia a la nacionalización del servicio de Banca y, mediante las corporaciones, a la de los grandes servicios públicos.

15. Todos los españoles tienen derecho al trabajo. Las entidades públicas sostendrán necesariamente a quienes se hallen en paro forzoso.

Mientras se llega a la nueva estructura total, mantendremos e intensificaremos todas las ventajas proporcionadas al obrero por las vigentes leyes sociales.

16. Todos los españoles no impedidos tienen el deber del trabajo. El Estado nacionalsindicalista no tributará la menor consideración a los que no cumplan función alguna y aspiren a vivir convidados a costa del esfuerzo de los demás.

17. Hay que elevar a todo trance el nivel de vida del campo, vivero permanente de España. Para ello adquirimos el compromiso de llevar a cabo sin contemplaciones la reforma social de la agricultura.

18. Enriqueceremos la producción agrícola (reforma económica) por los medios siguientes:

Asegurando a todos los productos de la tierra un precio mínimo remunerador.

Exigiendo que se devuelva al campo, para dotarlo suficientemente, gran parte de lo que hoy absorbe la ciudad en pago de sus servicios intelectuales y comerciales.

Organizando un verdadero Crédito Agrícola nacional, que al prestar dinero al labrador a bajo interés, con la garantía de sus bienes y de sus cosechas, le redima de la usura y del caciquismo.

Difundiendo la enseñanza agrícola y pecuaria.

Ordenando la dedicación de las tierras por razón de sus condiciones y de la posible colocación de los productos.

Orientando la política arancelaria en sentido protector de la agricultura y de la ganadería.

Acelerando las obras hidráulicas.

Racionalizando las unidades de cultivo, para suprimir tanto los latifundios desperdiciados como los minifundios antieconómicos por su exiguo rendimiento.

19. Organizaremos socialmente la agricultura, por los medios siguientes:

Distribuyendo de nuevo la tierra cultivable para instituir la propiedad familiar y estimular energicamente la sindicalización de labradores.

Redimiendo de la miseria en que viven a las masas humanas que hoy se extenúan en arañar suelos estériles, y que serán trasladadas a las nuevas tierras cultivables.

20. Emprenderemos una campaña infatigable de repoblacion ganadera y forestal, sancionando con severas medidas a quienes la entorpezcan e incluso acudiendo a la forzosa movilización temporal de toda la juventud española para esta histórica tarea de reconstruir la riqueza patria.

21. El Estado podrá expropiar sin indemnización las tierras cuya propiedad haya sido adquirida o disfrutada ilegítimamente.

22. Será designio preferente del Estado nacional sindicalista la reconstrucción de los patrimonios comunales de los pueblos.

Educación nacional, Religión.—23. Es misión esencial del Estado, mediante una disciplina rigurosa de la educación, conseguir un espíritu nacional fuerte y unido e instalar en el alma de las futuras generaciones la alegría y el orgullo de la Patria.

Todos los hombres recibirán una educación premilitar que les prepare para el honor de incorporarse al Ejército nacional y popular de España.

24. La cultura se organizará en forma de que no se malogre ningún talento por falta de medios económicos. Todos los que lo merezcan tendrán fácil acceso incluso a los estudios superiores.

25. Nuestro movimiento incorpora el sentido católico — de gloriosa tradición y predominante en España— a la reconstrucción nacional.

La Iglesia y el Estado concordarán sus facultades respectivas, sin que se admita intromisión o actividad alguna que menoscabe la dignidad del Estado o la integridad nacional.

Madrid, Diciembre de 1934

El transcriptor,

UN OCIOSO.

UN ARISTOCRATA SE CASO AYER EN MADRID, CON UNA JOVEN FILIPINA

MADRID, diciembre 26. (AP). — Una joven filipina, Trinidad Zobel Tremona, hija de una conocida familia filipina, contrajo hoy matrimonio con el joven aristócrata Angel Losada Drake, en la Iglesia del Sagrado Corazón de esta capital.

Los recién casados pasarán la luna de miel en París y Berlín, regresando después a Madrid.

M.E.C.D. 2016

Salazar contra Miralles en el interesante encuentro de esta tarde

ADQUIEREN LOS DODGERS AL OUTFIELDER BORDAGARAY POR $50,000

SPORTS DIARIO DE LA MARINA SPORTS

PAGINA DOCE — LA HABANA, JUEVES, 27 DE DICIEMBRE DE 1934 — AÑO CII

Miralles irá nuevamente al box del Habana, esperando proporcionarle a Mike González el ganador que le falta

El equipo del club Habana está faltos de lanzadores con motivo de la enfermedad de Gilberto Torres, y Martinsville parece dispuesto a ayudar al Mariscal Rojo. Salazar pitcheará hoy

EL JUEGO COMENZARA A LAS TRES EN PUNTO

Por DOMINO

Oscar Campos salvó el martes a Mike González del hoyo en que se encontraba metido, proporcionándole pitching eficiente en los momentos de apuro que sirvió para derrotar al Marianao, sacándole nuevamente del segundo lugar, pero eso no ha sido suficiente, y hoy tenemos todavía al gran mariscal rojo medio loco, buscando por todas partes un pitcher más que pueda cubrir la vacante de Gilberto Torres, mientras éste se repone de la larga enfermedad que padeció.

Pitchers! Pitchers! Pitchers! ¿Quién vende o alquila pitchers?—ha gritado en estos últimos días el viejo coach de los Cardenales de San Luis, y sustituto de Linares como organizador del baseball en Cuba.

Y la respuesta le ha llegado de su propio team!

JESUS MIRALLES, EL HOMBRE

Jesús Miralles, que fué una figura popular en la Víbora en la época en que actuaba en la Liga Nacional de Amateurs, y que más tarde se consagró como «salva-juegos» en el Martinsville, de una de las 18 ligas de clase D que actúan alrededor del Atlántico, es el hombre que ha acudido al clamor de Mike, asegurándole que está en disposición de proporcionarle el pitching que le hace falta para mantenerse en la lucha por el pennant profesional de 1934 y los mil pesos que se ofrecen de premio para el conjunto ganador.

Después de haber buscado suerte, sin alcanzarla, en anteriores salidas, Miralles cree que su «Santa Claus» le ha traído como regalo de Pascuas un poco más de efectividad, y, como es precisamente lo único que le hace falta para ganar sus desafíos (al menos así opinan los expertos), todo ayuda a sospechar que esta tarde podrá salirse con la suya derrotando al Almendares del Havana Perfecto.

HA ESTADO FATAL

Los que han seguido de cerca el desarrollo de los acontecimientos en el presente campeonato profesional de baseball, saben positivamente que Miralles ha sido un pitcher desdichado, que ha estado muy fatal desde que se inició la season. Múltiples errores y marfiladas de sus compañeros le han hecho perder desafíos que, con un poco de support, pudo haber ganado, y en otras ocasiones ha tenido tan mala suerte que sus rivales le han conectado los pocos hits que le han bateado en los momentos precisos.

Un día Miralles dejó en cinco hits al Almendares y perdió con score de 4 por 1, sólo porque Dopico le entró muy tarde a un rolling saltarín de Vázquez, Belito hizo un mal tiro a home, Rojo esperó muy mal un tiro de Abreu y hasta el siempre efectivo Correa se quedó dormido en una jugada de doble-play.

El día inaugural del campeonato, que perdió también con score de 3 por 2, frente al Almendares, las carreras del triunfo cristalizaron para el team azul cuando Belito—que en las primeras entradas había hecho una gran tirada a home para sacar a un hombre que intentaba anotar—tiró wild a home y Rojo, que ha visto ya sus mejores días, tampoco salió a buscar la tirada, por lo que fué reprendido por el Gran Mariscal.

En otros games, Miralles ha experimentado igual suerte, razón por la cual ha tenido que resistir un pobre record en el estado de los pitchers. Jesús es como Paul Derringer, el hombre de la mala suerte del Cincinnati Reds, que a pesar de pitchear como los ángeles, tiene que aceptar derrotas sólo porque sus compañeros se niegan a secundarle al bate y campo.

El martes último, el Habana bateó 16 hits y anotó 15 carreras, las suficientes para producir el cómodo triunfo de cualquier pitcher. Esta tarde pitchea Miralles, y ya verán ustedes cómo la mala suerte del modesto Martinsville hace que sus compañeros no puedan repetir la hazaña, ni siquiera a la mitad.

Miralles, empero, no ha perdido su entusiasmo y al notar que Mike González está entre la espada y la pared como resultado a la falta de lanzadores y a la enfermedad de Gilberto, se ha ofrecido espontáneamente para abrir el juego de hoy, que será el octavo que efectúan rojos y azules en el presente Campeonato.

Y es posible que esta vez, respondiendo a su noble gesto, el jinx que tanto le ha perseguido desaparezca como por encanto para ayudarle a capturar su primer triunfo convincente del año.

LAZARO SALAZAR

Miralles tiene un problema grande que solucionar, sin embargo, y éste es que Lázaro Salazar, lo mejor del campeonato, será la selección de Luque para pitchear por los Alacranes, lo que significa que el Habana estará bateando frente al mejor atleta del presente champion.

Salazar, modesto y valioso como pocos, y un hombre de condiciones excepcionales, que podrá llegar a ser manager fácilmente de cualquier club, está en la mejor forma posible y será constantemente un problema difícilísimo de resolver para los Rojos.

Por esto, vuestro repórter espera esta tarde una lucha pintoresca en el Stadium de la Cervecería La Tropical y cree que ello dará pie para una simpática reunión de notables en las graderías.

Los probables line ups son:

HABANA

Pipo de la Noval, right field.
Guerra, primera base.
Correa, short stop.
Abreu, segunda base.
Rojo, catcher.
Belito Alvarez, centerfield.
Hernández, left field.
Dopico, tercera base.
Miralles, pitcher.
Estrada, pitcher.

ALMENDARES

Cando López, centerfield.
Pepín Pérez, primera base.
Vázquez, left field.
Roque, right field.
Fernández, catcher.
Salazar, pitcher.
Strike Valdés, segunda base.
Solís, short stop.
Rodríguez, tercera base.
Fernández, pitcher.

Umpires: Atán, Kiko y Valentín González.

QUIEREN PREPARAR UN VIAJE A MIAMI LOS NADADORES LOCALES

Primero ofrecerán una fiesta en la piscina del Nacional para recaudar los fondos

El Comité Olímpico, que tiene demasiadas preocupaciones para ocuparse de esas cosas, no ha podido conseguir un meet internacional para los mejores nadadores cubanos—tal como se les había ofrecido al delinearse el plan de preparación de los distintos squads que han de representarnos en El Salvador,—pero a los muchachos se les ha metido entre ceja y ceja verse envueltos en un mett de carácter internacional, y ayer mismo han dado los pasos necesarios para lograr su objeto.

Independientemente del Comité Olímpico, de su delegado, de los clubs de la U.A. de A. y de cuantos aseguran velar por ellos, los nadadores cubanos se proponen organizar sus propias eliminaciones y formar el team cubano que ha de celebrar un interesante dual meet de natación con el primer team de la Universidad de Miami, en Miami, en los últimos días del próximo mes de Enero.

UNA VISITA IMPORTANTE

En la mañana de ayer, un trío de los mejores nadadores del país—Luis Alcibar, Fernando Espino y Oscar Martínez Conill,—que son seguros componentes del team Olímpico, sea cual fuere en la forma en que éste se organice, visitaron a Manolo Gorriarán, dinámico deportista local y revelaron sus planes.

Los muchachos quieren ir a Miami, y como el Comité Olímpico no puede prepararles el camino para lograr esa excursión, ellos se deciden por vía Gorriarán, que generalmente «marca su goal».

Como resultado, los muchachos ofrecerán a mediados de Enero un meet abierto para todos los nadadores locales en la piscina del Hotel Nacional, cubriendo un programa que se dará a la publicidad en su oportunidad. Los ganadores de cada evento serán escogidos después para formar el team de ocho hombres que ha de ir a Miami, conjuntamente con Gorriarán, para enfrentarse con los mejores nadadores de la Universidad americana.

LOS MEJORES IRAN..

El dinero que se recaude en la fiesta del Hotel Nacional servirá para pagar los pasajes de los muchachos a Miami, donde permanecerán tres días.

Es casi seguro que tomen parte en los eventos eliminatorios del H. Nacional, a más de las tres estrellas mencionadas: Lin y Yuyo del Valle, Arturo Goudie, José Castilloñ Frank Flores, Reyes Gavilán, Mike Recarey, los hermanos Escobar, Raurell, Kike Flores, Lutero Hernández y otros más.

Para que el programa del Hotel Nacional se vea coronado por el éxito, los nadadores se proponen celebrar ese mismo día una tarde bailable en los jardines del Hotel.

Y si no puede conseguirse el meet con Miami, entonces se concertará la competencia con el team de la Universidad de la Florida, que está muy interesada en celebrarla.

Ayer mismo escribió Gorriarán a Miami y Florida para arreglar las competencias.

TENDRA HOY EL TEAM DEL SAN CARLOS MUY IMPORTANTE GAME

Los boys de L. González se enfrentarán con el Regla en el primer turno de esta noche

Pasadas las fiestas naturales de Noche Buena y Pascuas, se reanuda hoy el campeonato junior de basket ball organizado por la Liga Social a la temporada de 1934-35, habiéndose fijado para el floor del club Deportivo Asturias un nuevo doble header de muchísimo interés.

Según marca el schedule, esta noche corresponde jugar a los teams del San Carlos y Regla en el primer turno, y A.D.C. y Asturias, después.

En el primer match debe verse bonito basket ball, pues los muchachos del Regla son activos, tienen velocidad y poseen algunos tiradores de peligro que pueden hacerle pasar un rato bien amargo al San Carlos, si se presentan en forma.

Los líders del campeonato, desde luego, saldrán a «ganar» y serán favoritos de todos para apoderarse de la decisión del game. Los muchachos tienen un embullo extraordinario y al observar que el campeonato está al alcance de sus manos—todo como resultado a la linda victoria que obtuvieron frente al Tennis Goliath en la primera vuelta—no cabe duda que pondrán en juego todos sus recursos para llevar un éxito más a su score.

El San Carlos cuenta con tiradores peligrosos como el Baturro Gutiérrez y Herrerita y una serie de defensas excelentes—en juniors—que pueden sostener en alto la justificada aspiración del equipo.

El match de segunda hora será también de interés, pues el A.D.C tiene que reacionar de la mala racha en que ha estado y puede empezar hoy venciendo al Asturias.

El programa oficial es:

Primer game: Regla vs. San Carlos.
Segundo game: A.D.C vs. Asturias.

El sábado se ofrecerá un nuevo card, siguiéndose el orden que damos a continuación:

9.00. Asturias vs. Regla.
10.30. Víbora vs. Goliath

El importante game del Tennis-Goliath vs. San Carlos está fijado para el jueves tres del próximo mes de Enero.

Nos encarga el secretario de la comisión de basket ball, señor Gerardo Coyula, que anunciemos por este medio que el programa suspendido del sábado último, por la lluvia, se dejará para lo último del campeonato ... si hace falta.

SERA ESTA NOCHE A LAS OCHO, LA REUNION DE LAS PLAYERS DEL TEAM HISPANO

Para esta noche, a las ocho, está anunciada la reunión de las jugadoras de basket ball de los teams femeninos del club Hispano, que iniciarán su preparación dentro de pocos días, a fin de optar con alguna probabilidad de éxito en los campeonatos junior y senior de la Asociación Atlética Femenina.

Nardo Zapico, coach de las muchachas, nos ha encargado citemos por este medio a todas las componentes de su team senior, y a las muchachas que han de formar el junior, a fin de qu estén en los salones del club Hispano, no más tarde de las ocho de la noche.

«Tenemos necesidad de acordar todo lo relacionado con las prácticas y quiero que todas estén presentes»—Nos dijo Nardo ayer.

Además, el veterano guard y coach nos ha asegurado que, aunque se han hecho diligencias para convencer a algunas de sus jugadoras, ninguna practicará en otro squad que no sea el del Hispano

«Gallito Tamargo sólo jugará y practicará con nosotros»—nos dijo Nardo.

«En estos días trataron de convencerla de que debía reportar a las prácticas del team femenino olímpico, pero, la Gallito seguirá jugando del Hispano por el momento».

Con esto, se comprueba que el problema existente entre la Asociación Atlética y el nuevo coach Olímpico creará dificultades para los ensayos del team.

LOS DODGERS DE BROOKLYN ADQUIEREN LOS SERVICIOS DE UN EXCELENTE OUTFIELDER

NUEVA YORK, diciembre 26. AP. Los Dodgers de Brooklyn han anunciado hoy la contrata del outfielder Stanley Bordagaray, estrella del club Sacramento, de la Liga del Pacífico, habiendo pagado por sus servicios al outfielder Johnny Frederick, al pitcher Herring y a una cantidad de dinero que se supone valorice la transacción en 50.000 pesos.

Bordagaray bateó este año .321 en 117 juegos en la Liga del Pacífico, y tiene fama de ser uno de los outfielders más ligeros del Pacífico.

Bordagaray pertenecía a los Chicago White Sox, pero Comiskey no quiso pagar lo que pedía el Sacramento por su opción y por este motivo permitieron que el muchacho saltase a la Liga Nacional, donde se espera que haga el grado fácilmente.

Frederick estaba con los Dodgers desde 1929 y tiene un batting average de seis años de .307.

TIENE GRAN EQUIPO LA NEW YORK UNIVER. EN EL BASKET BALL

En un reciente choque con la Universidad de Lafayette, ganaron, con socre de 59x39

NEW YORK diciembre 26. (AP).—Aparentemente, Howard Cann ha proporcionado a la Universidad de New York otro team de basket ball de primera clase. Sus «violetas» de 1934 están dando la sensación de constituír otro team de primera clase, hábil a la ofensiva y defensiva, bastante superior al conjunto del año pasado, que terminó la campaña de 1933-34 en impresionante forma.

Es muy raro que un team de basket ball finalice invicto en el Estado de New York, debido más que nada al equilibrio de fuerzas que existe entre todos los contendientes, pero, aún así, Howard Cann se las arregló el año pasado para guiar a sus violeteros durante un schelude de 16 encuentros, sin perder uno solo.

Este año, empero, el team luce mejor aún y pese a tener cuatro rivales más en su programa de juegos, el coach Cann está convencido de que no encontrará «piedras» lamentables en su camino.

Cann ha preparado a su equipo a la defensiva, a fin de poder ganar sus partidos con bajo scoring. El experimentado mentor de la N. U. U. conoce a sus hombres y sabe que tiene anotadores lo suficientemente buenos para alcanzar un total de 25 o 28 puntos en todos sus games, por eso ha fortificado la defensiva, a fin de que al equipo no puedan anotarle más de 18 a 20 puntos por juego.

Los rivales de Cann de este año son: Notre Dame, Harvard, Gentucky, Navy, Rutgers, Yale, Fordham, Columbia City College, St. John's y otros más.

En el partido celebrado el sábado último, N. Y. U. alcanzó un fácil triunfo sobre el team de la Universidad de Lafayette, con anotación de 59 por 39, en el Heights Gym, habiendo empleado Cann quince de sus 16 hombres en el game. Arthur Duffy, forward estelar que se encuentra enfermo, no pudo participar en el juego.

Los cinco estelares tuvieron una buena arrancada, logrando una anotación favorable de 9-0 en los primeros minutos. A mediados del half, el coach Cann comenzó a utilizar sus reservas, y los muchachos aumentaron más el score. Después volvieron a ingresar los regulares y el score llegó a ponerse en seguida con una anotación de 28-8 a su favor.

Al terminarse el half, el score marcaba un total de 30-14, siendo el margen bien aprovechado por Cann, que empleó a su tercer grupo de hombres, que salieron 10 minutos más tarde, dejando el game, 40-24. El segundo team fué quien finalizó para cerrar con score de 50 por 29.

Cann presentó un team muy rápido y grandes combinaciones. La crítica duda, sin embargo, que el conjunto pueda demostrar tanta seguridad y efectividad en sus combinaciones de tener un contrario fuerte en el piso, y todo el mundo espera la acontestación a esta duda en el choque del sábado próximo, cuando los muchachos han de medir sus fuerzas frente al equipo de Notre Dame.

TEMEN LOS INGLESES QUE FRED PERRY ACEPTE IR AL PROFESIONALISMO AHORA

LONDRES, Diciembre 26. —(AP.) Los expertos ingleses tienen vivo temor de que Fred Perry, desalentado por sus últimas demostraciones, acabe de aceptar las tentadoras proposiciones que le vienen haciendo para convertirse en tennista profesional. En una carta enviada recientemente a un cronista de New York, un representante inglés, Bob Dawnson, ha dejado entrever el temor inglés

Dice que si Perry firma, trás él irá Benny Austin, qu está dedidido a dar el salto deste hace tiempo.

Los ingleses temen también por el futuro amateur de Christian Boussus, y André Merlin, franceses; Conde Enrique Maier, de España y el Barón Gottfried Van Cram, alemán, en cuyo caso, dicen, se echará a perder el próximo torneo de Wimbledon.

Los Cronistas ingleses acaban pidiendo que esta competencia se naga abierta, a fin de que puedan participar en ella todos los ases profesionales.

No hay dolores reumáticos

◆ Usted lo duda. ¡Ha sufrido quizá, tanto! ¡Qué agonía ese dolor taladrante y pertinaz! Fricciones, nada. Emplastos, menos.

◆ Adquiera un frasco de Linimento de Sloan y aplíquese un poco nada más, sin frotar, sobre los músculos doloridos. ¡Verá usted qué reacción! Se siente fluir la sangre bajo las venas. Se produce un calor agradable y bienhechor . . . y el dolor—sí el terrible dolor—desaparece.

◆ Ya sea el dolor producido por reumatismo, ciática, contusiones, golpes, enfriamientos, torceduras, cansancio muscular, el Linimento de Sloan se lo quita.—Adquiera un frasco y tenga el alivio a mano.

Linimento de SLOAN
MATA DOLORES

CRONICA DE ESGRIMA

Por ATTACHE

JORGE AGOSTINI: «CABALLERO DE PARDAILLAN»

Este Jorge Agostini—que es Agostini el joven—ocupa lugar preferente en nuestra crónica de hoy, la que se hace orgullosa con la publicación de su retrato y con el prestigio de su nombre: sinónimo de caballerosidad intachable y de esgrimista bueno.

Además de esta, y de su excelente

Sr. Jorge Agostini

amistad, Agostini nos honra con su compañerismo en las lides de la pluma...

Su leída Sección de Esgrima en «El País», bajo el pseudónimo de «El Caballero de Pardaillán», es orientadora... Es como torre de granito con reloj y cataviento...

..Atentos a ella, sabremos siempre el minuto en que vivimos y hacia qué parte sopla el viento...

*

Jorge Agostini, joven e inteligente, vive «su vida», que es la vida moderna, que es la vida inquieta...

Lleva la frente alta y la vista fija en el horizonte...

Y siempre que Agostini ve en el horizonte un punto—si ese punto es su punto, que es el punto bueno—lo sigue por la senda más recta...

Es joven y es soñador...

Nada importan, para él, los obstáculos ni las arideces del camino, cuando persigue un ideal...

Y aunque es verdad que en la vida los tales puntos en el horizonte no suelen ser otra cosa—las más de las veces—que espejismo, ¡tampoco importa!...

Y de tantas y tantas ocasiones en que el espíritu va tras de esos puntos, puede ser que algún día, también, los pies lleguen a ellos...

*

Pertenece Agostini al grupo de los «mosqueteros-románticos»... Porque Agostini, el joven, es «alessoniano» viejo...

Quien se haya enfrentado con él, arma en mano, sabe de su caballerosidad y de su destreza...

Antes que nosotros ya lo han dicho otros: es el tirador que canta siempre los golpes recibidos con estridente: «¡Tocado!»...

Esto hace que sus derrotas le den tanta gloria como sus victorias...

Porque su caballerosidad suele ponerlo, en tales casos, a igual altura que sus triunfos esgrimísticos...

*

Agostini es noble y es cortés a carta cabal.

Para él no existen enemigos.

Así vemos que, aun en los momentos más difíciles, es siempre su mano la primera que sale en busca de la mano adversa, no teniendo en cuenta para nada quien tenga la razón ni con quién la razón discuta...

Este gesto suyo es como fuego que purifica...

A su calor renacen la amistad y la alegría...

*

Ultimamente la Federación de Esgrima ha aprobado una proposición del compañero «Pardaillán», que refleja la grandeza del espíritu deportista de éste.

Con esa proposición pretende Agostini que se unan en apretado haz todos los esgrimidores de Cuba bajo la égida de la Federación.

Armonía, mucha armonía entre todos los cultivadores de las bellas armas, es su anhelo...

Y, sobre tan sólida base, el engrandecimiento del arte.

Tirador «hecho» en escuela—de casta le viene al galgo—es una potencia en el manejo de las tres armas... Así lo vemos, actualmente, formando parte de los equipos de florete y espada que competirán en los Terceros Juegos Deportivos Centro Americanos, que se efectuarán en El Salvador; amén del Campeonato Nacional Junior de Sable últimamente conquistado...

Vivo en el combate, Agostini tiene por norma el ataque...

Pero a nosotros nos parece—con permiso del compañero «Pardaillán»—que a veces confía demasiado en ese procedimiento...

Tal vez, por ello, en ocasiones, no obtiene todo el resultado que debiera; principalmente, frente a contrincantes cautelosos, que saben esperar.

Esa precipitación suya, ese apurarse demasiado, ese querer «terminar» cuando el adversario sólo está «empezando», es la causa principal—a nuestro modesto modo de ver—de que, en ciertos casos, triunfos que parecen seguros se le vuelven derrotas...

Es como si «tirara dichos triunfos por la venta»...

Tal largueza, sin embargo—como todas las larguezas—es muy natural en los individuos que tienen la «Caja» llena... Y Jorge Agostini es de los que llevan a los Campeonatos su «Caja de Caudales repleta de victorias...

Por eso allí, sobre el linoleum—que es la plancha de juego—derrocha unas cuantas...

¡Porque sabe que siempre le quedan otras muchas para triunfar...

. . . . . .

Tenemos la sospecha de que en el momento de leernos, Agostini, en varios puntos, estará pensando distinto a nosotros...

Pero esta vez nos le adelantaremos para darle la razón, antes de que él, gentilmente, quiera otorgárnosla...

Y declaramos, caballerosamente, que la equivocación es nuestra...

NO DEJARAN MAS EN N. YORK, LAS JUSTAS DEL BASKET LIBRE

El departamento newyorkino de la Unión Atlética Americana se propone evitar esos juegos

NEW YORK, diciembre 26. AP.—La Unión Atlética de Amateurs de los Estados Unidos, en la rama que cuida de los deportes en el Estado de New York, ha anunciado esta noche su propósito de esclarecer un poco la condicional de amateur de los basketbolistas del Estado y a ese efecto ha revelado un interesante plan para eliminar la presencia de los atletas representativos de los grandes Colegios y Universidades en los programas de tiros y dribbles que se efectúan conjuntamente con jugadores profesionales en el Madison Square Garden.

Necesitados los Estados Unidos de mantener a sus atletas de basketball lo más alejados posible del profesionalismo, a fin de que puedan resultar después material bueno para formar el team americano que ha de ir a los Juegos Olímpicos de 1936, en Berlín, el Major Patrick J. Walsr, Secretario de la Comisión de New Yorq, ha resuelto suspender temporalmente todos los programas combinados de dribbling y shooting que se habían anunciado para el mes de enero en el Garden.

«Amateurs y profesionales no deben unirse en el basketball»—dijo hoy Mr. Walsh, que reconoce ya el alza definitiva del deporte en New York.

«Tenemos que proteger la condicional de amateur de los pugadores a fin de que puedan acudir a la decisión del campeonato nacional, que tendrá lugar en Denver, en los Estados del Sur, durante el próximo mes de marzo.

La intención de los comisionados es celebrar una serie de competencias entre los principales equipos del Est, a fin de sacar al representante de New York en el campeonato nacional que se jugará en Denver. Y son muchos a creer que el fuerte conjunto de Natson Holman, del N. Y. City College será a la postre el candidato.

Desde 1920, en que un team representativo del City College fué al Sur para se reliminado en la lucha por el campeonato nacional después de dos choques, el Colegio no se ha visto bien representado en el basketball. Y se asegura que el equipo de este año tine un chance de un millón de pesos para alcanzar el triunfo.

Enel Este se han combinado este año muy buenos teams, siendo Columbia, Fordham, Dartmouth y Penn, losmejores conjuntos después del City College, que hasta ahora no ha perdido un solo encuentro de los 10 que ha celebrado.

LA COMISION DE BOXEO DE NUEVA YORK DICE QUE ROSS TIENE QUE PELEAR CON LOU

NEW YORK, diciembre 26, (AP). La Comisión de Boxeo del estado de New York ha insistido hoy en que Barney Ross, campeón mundial de los pesos ligeros tiene que enfrentarse con un rival fuerte de su división antes de discutir su corona junior welter.

La Comisión estima que Lou Ambers, de N. Y., es un contrario de calibre para Ross, y dice que éste tiene que darle un chance antes de pelear con Klick en Miami. Ross no discute su corona light desde hace un año, y en el interín ha peleado dos veces por la faja welter con Jimmy Mc Larnin, perdiendo en ambas ocasiones.

DESDE EL BULL PEN

George Davis, outfielder de los New York Gigantes, asegura que Dick Bartell, nuevo short stop del team, no es tan fiero como lo pintan

Por GALI

George Davis, que ha estado dentro y fuera de los Gigantes por distintas ocasiones en los últimos años, está muy contento de encontrarse otra vez «dentro» del team. George cree seguro el alza de los Giants para 1935 y dice que podrá verse en una nueva serie mundial.

«Estoy más que contento»—dice. «Me gusta jugar para Terry y para New York y creo que voy a tener un magnífico año».

Davis, incidentalmente, ha salido en defensa de Dick Bartell, nuevo short stop de los Giants, asegurando que Dick jamás tuvo intención de cortar premeditadamente a Joe Judge y Linus Frey, dos infielders de los Dodgers que fueron al hospital víctimas de sus spikes.

«Estoy seguro de que Dick no tuvo intención de cortarles»—dice Geo. «Bartell sale siempre a ganar, y cuando se lanza en busca de una almohada lo hace con furia tal que no se preocupa si alguien sale lesionado, pero, la realidad es que nunca trata de cortar a nadie premeditamente».

Davis, que ha estado con los Cardenales y Phillies, dice que no hay nada como jugar de los Giants.

«Existe mayor camaradería en este club que en los demás. En la organización de Breadon todo el mundo está pendiente de que lo puedan enviar en cualquier momento a las menores y los jóvenes no trabajan con entera libertad. En New York la vida es más plácida, por eso los novatos pueden dar mejor resultado».

LOS GIGANTES EN MUCHOS CAMBIOS

Los New York Giants, incidentalmente, se han visto este año en múltiples transacciones, siendo realmente la novena que más operaciones ha realizado en 1934... El club completó recientemente tres importantes operaciones que les han dado los servicios de Leon Chagnon, pitcher: George Davis, outfielder: Allan Stout, pitcher y Mark Koenig, infielder. Por estos hombres, todos eficientes y avezados dentro del game, Memphis Bill Terry ha tenido que dar a Jack Salveson, pitcher: Joe Bowman, pitcher: Bill Meyers, infielder y $25.000 en efectivo.

Terry sorprendió a todo el mundo tratando de cambiar a Carl Hubbell, el magno, por Fred Lindstrom y Larry French, durante el último mitin de magnates, y muchos aseguran que actualmente está haciendo todas las diligencias necesarias para hacerse de los servicios de Kiki Cuyler, el veterano outfielder de los Cubs, que está en el mercado desde el pasado mes de Octubre.

LOS DODGERS EN UN CAMBIO

Dentro de pocos días se anunciará en las oficinas de los Dodgers de Brooklyn un importante cambio. Según informan los diarios newyorkinos y de Flatbush que tenemos a la vista, Bob Quinn, administrador general del Brooklyn ha estado en estos últimos días en contacto directo con los Braves de Boston y otros clubs y es casi seguro que antes del primero de año los fanáticos conozcan de una interesante transacción en virtud de la cual el equipo de Casey Stengel se hará de un outfielder derecho que batea mucho y de un catcher de bastante puntería que podrá ayudar a Al López, e nsu diaria labor detrás del plate.

Mr. Quinn no ha querido decir el nombre de los atletas, pero la impresión general es que se trata de Ethan Allen y Al Todd, ambos de los Phillies....

SERAN LOS PRIMEROS EN IR AL SUR

En otros años, los Dodgers de Brooklyn solían ser los últimos en marchar hacia el entrenamiento del Sur, pero, Casey Stengel está muy deseoso de demostrar en 1935 que «Brooklyn está todavía en la Liga Nacional», y quiere poner a sus hombres en línea desde bien temprano.

En las oficinas del club se dió el otro día a la publicidad la lista completa de los desafíos de exhibición y las fechas del inicio del entrenamiento, pudiendo observarse que, según las disposiciones tomadas, el club comenzará a practicar el día 25 de Febrero, en lugar de hacerlo en Marzo, como en otros años, y tendrá un total de 21 choques de exhibición, incluyendo 15 duelos con los teams de las Mayores. Como siempre, el team finalizará jugando en Brooklyn con los New York Yankees, pero, antes de que eso ocurra habrá jugado con los Browns de San Luis, los Senadores, los Tigres de Detroit, los Phillies y otros equipos.

VOLLEY BALL EN EL C. DEPORTIVO MEDINA

Con buen éxito comenzó el Campeonato intersocios de volley ball del Club Deportivo Medina organizado entre sus muchos asociados y que se lleva a cabo en su casa Club.

Los jugadores del equipo «Verde» se presentaron en una noche realmente feliz logrando poner «maduros» a sus adversarios del team Blancos que sólo tuvieron una reacción en el segundo game logrando empatar el choque pero los «abecesitas» volvieron por la carga y en el tercero y decisivo para apuntarse la primera victoria del Campeonato.

El score fué:

Verdes	15	12	15
Blancos . . .	10	15	3

En este juego se destacaron mucho Hernández y Alvariño, Santiago y N. Coto, por los ganadores y P. Villalonga y J. A. Medina que hicieron todo lo humanamente posible por salvar a los Blancos.

GANARON LOS AZULES

En el segundo partido del programa los Azules dispusieron fácilmente del Rojo. No perdieron un sólo game y el score del partido fué:

Azules	15	15
Rojos	12	11

Esta vez quedaron sobresalientes en la noche J. de la Cruz, González y Alvariño, héroes del equipo almendarista y Hernández, M. Medina y M. Nieto J., por los Rojos.

EL DOMINGO SE JUGARA

Los próximos partidos serán el domingo entrante enfrentándose en el primer turno Verdes y Azules, ganadores del primer día, y en el final Blancos y Rojos. Como siempre se comenzará a las nueve y la entrada es gratis. Público numeroso y lindas damitas presencian siempre estos partidos del interesante Campeonato de Volley Ball.

EL TEAM DE INGENIEROS OBTUVO DOBLE EXITO EN LOS JUEGOS DE BASE BALL

El domingo como estaba anunciado se efectuó el doble juego que tenía anunciado el Club Ingenieros en los terrenos de Aspuru Bark, venciendo al Havana Coal en una fiesta de bateadores 10 por 7, donde abundaron los extra-bases como los homer runs de Pimienta y el Sto. General y tribeyes y tubeyes de Pimienta, Veitia y Junco, bateándose en total por los boys del Ingenieros 23 hits; en el fielding Veitia s.s. que se ganó todos los aplausos de la enorme concurrencia y fanáticos de Aspuru Park, en el segundo encuentro se midieron las Estrellas de Nardo con los Ingenieros terminando este desafío 7 a 7, o séase empatados; este segundo juego se terminó en la primera entrada del 6o. inning por obscuridad y por acuerdo de ambos managers pues el club Ingenieros rasta la segunda mitad del 5o. se encontraba 7 por 4 a favor de las Estrellas y por gentileza y buen espíritu de sportmanship de su manager Nardo, se jugó la mitad del 6o. perdieran o ganaran, pero que los peloteros de las Estrellas no quedaron de acuerdo cuando vieron que en esa entrada los Ingenieros hicieron tres carreras para empatar el score y luego completamente a obscuras querían seguir jugando y no dar validez al acuerdo de ambos managers. Pero no obstante cuando quieran y donde quieran podemos jugar otro juego con bola nueva y algo más arriba.

La anotación por entradas de ambos juegos, fué:

Ingenieros . .	501 022 000	10 23	2
H Coal . . .	201 003 100	7 10	1

Segundo juego:

Ingenieros	301 0003	—	7
E. Nardo	140 200	—	7

Estos hombres representan la esperanza de los Dodgers para la season de 1935, en la cual Casey Stengel se propone demostrar, no sólo a Bill Terry, sino a todos los otros managers del circuito, que «aún está en la Liga Nacional». Los muchachos son Leslie Munn, eficiente pitcher; Len Koenecke, que pudiera convertirse en el mejor centerfielder del Big Show, y Lingle Lingle Van Mungo, el mejor pitcher de Flatbush.

M.E.C.D. 2016

—Un ejemplo de interés
—Q. puede variar la decoración.
—En el sector amateur.

(Por DAN)

En otro lugar de nuestras páginas damos a la publicidad una noticia que, aprentemente, no tiene importancia informativa, y sin embargo, puede resultar un precedente de extraordinario interes para nuestros sports amateurs... Según esa noticia, un grupo de nadadores locales, todos estrellas y todos de enorme reputación en el sport que practican, cansados de esperar que se les brinde el chance de celegrar meets internacionales con los mejores nadadores del estado de Florida, y cansados también de que las Federaciones y Club llenen sus alcancías con las entradas que consiguen al ponerse ellos en movimiento, han decidido declararse independientes al Comité Olímpico, a los clubs y a la Federación, y se proponen organizar una serie competencias de mucho interés, de las cuales han de sacar el dinero suficiente para organizar sus anuales excursiones al Sur de los Estados Unidos, iniciando así una serie de eventos internacionales de importancia.

*

¿Pueden ser criticados los muchachos por esta resolución? Nosotros creemos sinceramente que no; como tampoco podemos sospechar que puedan perder por ello su condición de amateurs. Los muchachos han entregado todo el trabajo de organización y preparación del meet a Manolo Gorriarán, que demostró recientemente lo mucho que se puede hacer con un esfuerzo, al traer a la Habana, sin ayuda oficial alguna, un team de luchas de Miami, y se limitarán simplemente a prepararse, como pocas veces lo han hecho, a fin de ofrecer al público un meet de primera categoría.

En las competencias no habrá lucha de banderas, ni se decidirá el campeonato nacional de natación, pero, interesados todos los muchachos en que el público acuda y que salga complacido de la exhibición, ya que el dinero que se recaude en la fiesta ha de servirle para los gastos de la excursión, han de poner en juego sus mejores recursos y organizarán los heats de manera que resulten de verdadera sensación... Oscar Martínez Conill librará la batalla de la vida frente a Lutero Hernández en el breast stroke, Luis Alcíbar competirá con Fernando Espino, Frank Flores y Walter Calás en los sprints; Flores Azcárate y Reyes Gavilán aparecerán en el nado de espalda, y Goudie, Recarey y Escobar harán lo posible por presentarle abundante resistencia a Castillo en el trampolín.

*

La idea de los muchachos, según nos han informado, es que el público sepa que va a presenciar una serie de duelos de mucho interés, en los cuales se tratará de romper todos los records nacionales. Los nadadores cardenenses—Lin y Yuyo del Valle, los Flores, Mesa y demás serán invitados a competir—lo mismo que los de todas las sociedades locales que practiquen natación aquí.

Es interés del trío organizador que los fanáticos sean testigos de un gran Carnaval acuático, en el cual no faltarán tampoco las mejores nadadoras del país: señoritas Chapman, Luque, Berrayarza, Varona, etc.

«Hasta ahora hemos competido para los clubs y para la Federación»dicen los muchachos. «Ahora lo haremos para demostrar que, con lo que se obtiene en las entradas de nuestros meets, pueden ofrecerse competencias internacionales».

«Estamos cansados de competir aquí, entre nosotros. Queremos progresar y queremos enfrentarnos con los nadadores americanos. Todos los Colegios y Universidades americanas están locos por celebrar meets con los atletas cubanos, la única dificultad es el pasaje, y eso puede arreglarse ahora fácilmente con las rebajas que han experimentado los boletines».

«Un team de ocho nadadores cubanos, con su coach y delegado, no necesita mucho dinero para pasar un par de días en Miami, envuelto en una competencia de importancia. Y nosotros también tenemos derecho a una justa internacional. Ahora vamos a realizar nuestro primer experimento, y si tenemos éxito, haremos de esta excursión un premio anual para los que sean campeones de las distintas de Cuba».

*

Hasta aquí lo que nos dicen los muchachos. Ahora, se nos ocurre preguntar: ¿qué sucederá el día que los tennistas, basketbolistas, futbolistas, trackmen y peloteros decidan hacer lo mismo, celebrando sus series de importancia para preparar sus anuales viajes al Sur de los Estados Unidos, en vista de que hasta ahora no ha habido una sola Federación—con la posible excepción de la de Tennis—que haya hecho el esfuerzo?

A juicio nuestro, surgirá una revolución deportiva que podría traer fatales consecuencias para nuestras organizaciones, y para nuestros clubs; y, sin embargo, no podríamos criticar a los atletas que tal cosa hicieran, pues la realidad es que bastante oportunidad han dado ya a las federaciones y clubs para que hagan algo por el estilo, sin lograrlo.

Nuestros basketbolistas llevan ya algunos años sin ir a Miami y otras ciudades de la Florida, cuando la verdad es que, teniendo en cuenta la afición que hay aquí por el sport, bien se pueden organizar anualmente varios programas que lleven como premio final un viaje al Norte del equipo vencedor! Si esto se hubiera hecho, a estas horas otro sería el embullo de los atletas por los sports, y con toda seguridad de que las luchas locales hubiesen tomado otro aspecto más espectacular.

Nuestros atletas—de esto no cabe duda—están muy cansados ya de practicar el deporte aquí, entre sí, y anhelan excursiones al Norte, como aquellas que se hacían en 1921 y 1922, cuando Miguel Moenck, Porfirio Franca y otros organizaban y celebraban las luchas deportivas Miami-Habana, ayudados por una cantidad que proporcionaba la Comisión de Turismo.

Ahora podría hacerse algo parecido, si las Federaciones no pierden tanto tiempo en organizar los meets locales, y luchan por propagar el deporte como es debido. La misión final de una Federación es precisamente esa: propagar el deporte, llevando a los atletas a luchas internacionales de importancia, pero muchos federativos no lo entienden así, y la realidad es que nos pasamos años y años presenciando choques locales de algún interés, sin saborear justificados meets internacionales, con su correspondiente viaje al extranjero. Por eso no entendemos mal el paso que van a dar ahora los nadadores. Y por eso entendemos que este ejemplo podrá imitarse por los basketbolistas, los futbolistas y los competidores de atletismo.

Los muchachos no piensan ya en los Terceros Juegos Deportivos El interés de todos está pendiente de luchas con los colegios del Sur de los Estados Unidos, y eso es, precisamente, lo que nuestros directores deportivos les deben proporcionar.

Especialmente cuando las Olimpiadas Centro Americanas se han «relajeado» tanto como este año.

Se ofrecerá el día 29 un gran meet de natación entre ases, en N. York

BARNEY ROSS PELEARA CON FRANK KLICK POR EL TITULO JUNIOR WELTER

ISMPORTANTE MEETS DE NATACION HABRA EN NEW YORK, EL 29

Los mejores nadadores de los Estados Unidos intervendrán en el programa combinado

NEW YORK, diciembre 26. (AP)—Una sensación escolar, muchas figuras conocidas y una buena parte de los mejores nadadores de Ohio a Rhodes Island, invadirán las aguas de la piscina del New York Atletic Club el próximo día 29, con el resultado de que media docena de records desaparecerán de los libritos para dejar paso a nuevas e interesantes marcas.

Todo se debe a que ese día se efectuará el primer mitin de importancia entre las representaciones de New York AC., Ohio State University, Newark Athletic y Providence Boys Club los cuales discutirán los distintos trofeos y medallas del mismo.

El team del New York Athletic Club luce el más fuerte y es, por tanto, favorito para ganar el meet. Ohio State, que fué un rival de fuerza en la exposición del World Fair, será un contendiente de peligro y los muchachos de Providence tienen chance de apoderarse de dos o tres records.

Matthew Chrostowski, de 17 años, 192 libras y 6 pies, 3 pulgadas de estatura, tratará de apoderarse de nuevos records en las 50 y 100 yardas. Y muchos, asegura, qu esu futuro es más brillante que el de Johnny Weissmuller, pues éste no comenzó a destacarse hasta los 21 años, llegando al punto máximo de sus facultades a los 23, en tanto que Matthew tiene cuatro años menos.

El joven colegial ha logrado hacer 51.9 segundos en las 100 yardas, siendo el atleta que más se ha aproximado al record de Weissmuller que es de 51 falt.

Leonard Spencer, campeón mundial del breast stroke, cuyo tiempo es de 2:43:4 en las 220 yardas, se enfrentará con John Higgins, un muchacho de Providence, que ha venido alcanzando tiempos excepcionales en los últimos meets.

Walter Spence, del Newark, se propone romper la marca de 2:09 que tiene Weissmuller en las 220 yardas libres, mejorando su tiempo natural que es de 2:11 y los hermanos Kojac se unirán a Leonard Spencer y Peter Fick para luchar por el éxito en la competencia de relevo de 440 yardas.

Las inscripciones hechas hasta ahora son:

200 yard freestyle W. Spence, N. J.; Woodford or Figley O. Sompson, N. Y. Lamontagne.

50 yard freestyle, Fick, N. Y.; Hagaman; O. Buist, N. and Klimasewski.

Ten-foot dive—Zahonach N. Y.; Graham, O; Kelley, N. Y. Patrick P.

150 yard baskstroke— Giesen, N. Y; Salie O. Vande Weghe, N. and Branch P.

200 yard breaststroke— L. Spence N. Y. Colville, O. Christensen, N. and Heggins.

440 yard freestyle—Fissler N. Y. Woodford, O. Chalmers, N. and Babula, P.

100 yard freestyle—Fick N. Y. Bryatn, O. Miller N. and Chrostowski P.

400 yard relay, W. and L. Spence Fick, Giesen N. Y. Kessler, Williams, Burruell Hagaman, O. Miller, Simpson, Vande Weghe, Drosdick; N. and Branch, Babula Soltysiak, Lamontagne.

300 yord medley relay— W. and L. Spence, Giesen N. Y. Sallie Volk, Kirbert, O: Christensen, Vande Weghe Miller N. y Branch, Higgins Chrostowski, P.

Watre polo N. Y. A. C. vs All-Star team from Bedford, West Side, Queens y Central Y. M. C. A-s.

PUEDEN INSCRIBIRSE HASTA HOY PARA LA NATACION DEL DIA 30

Pedro Miranda está seguro de que ha de obtener abundante éxito en la competencia

Un nutrido grupo de nadadores se dispone a competir el próximo domingo por la tarde, en el «campeonato de invierno» del Columbus Yacht Club, brindando a los fanáticos una serie de competencias de interés.

Coach Perico Miranda, que entiende mucho de estas cosas, ha preparado un programa interesante, y ha comprendido en el mismo a los mejores nadadores de Cuba.

Luis Alcíbar, campeón de distancias cortas; Martínez Conill, Lin del Valle, Fernando Espino y el invencible Castillo serán las figuras de mayor atracción, pudiendo asegurarse que cuando se ponga en marcha el evento estarán también presentes:

Novicios

Jorge Escobar, Frank Escobar, M. Arroyo, Bertie Beole, Roberto Prego, Félix Suárez Moré, L. Arroyo, Enrique Llanio Alfredo Fontana Francisco Arazosa y Antonio Daumy.

Juniors

A. Raurell, Charles Beale, Francisco Fránquiz, Joe Vivó, Wilfredo Manrique, Alberto Villageliú, Guillermo Colomá Jorge Escobar, Alfredo Fontana, Helio Bueno, Fausto Bengochea José Bernal.

Seniors

Luis Alcíbar, Oscar Martínez Conill, José Castillo, Manolo Barrios, Lin del Valle, Fernando Espino Enrique Flores Alberto Raurell.

La orquesta de los Ruby tendrá a su cargo la parte bailable de la fiesta, que se extenderá hasta bien entrada la noche.

TRIUNFO EL CLUB DEPORTIVO «POLAR»

En los terrenos situados en la cervecería Polar se efectuó el pasado domingo 23 un doble match de base ball entre los clubs Deportivo Polar, Detroit B. B. C. y Deportivo de Aldecoa.

Un doble triunfo conquistó el club de la Polar que tan acertadamente dirigen Luis Betancourt y el veterano y entusiasta player José Villar, siendo el primero con anotación de 6 carreras por 1; ocupando el box por los cerveceros el jovencito lanzador zurdo Regino, y por el club de Mantané, el gran Alonso, el cual no se mostró muy perfecto ante el ataque de los hermanos Batán el de Panihín Suárez, Mesa, Padrón y demás estrellas polaristas

El segundo triunfo, lo conquistaron ante una numerosa concurrencia habiendo quedado el match con esta anotación.

		C.	H.	E
D. Aldecoa	....030 000 001—	4	7	3
D. Polar	....001 031 03x—	8	12	1

Es digno de mencionar para conocimiento de los fans, que el club Polar ha surgido bajo los auspicios de un grupo de entusiastas obreros y empleados de la Cervecería Polar, entre los que se destacan el incansable Valiente, Palencia, Pedro Montoto, el entusiasta y buen fanático Félix Casas, González, los Suviaul y en fin, sería interminable mencionar personas; todas las cuales se deshacen en elogios con los clubs que los honran con su visita.

SportS DIARIO DE LA MARINA SportS

AÑO CII LA HABANA, JUEVES, 27 DE DICIEMBRE DE 1934 PAGINA TRECE

AUNQUE PAREZCA MENTIRA... Por BOB

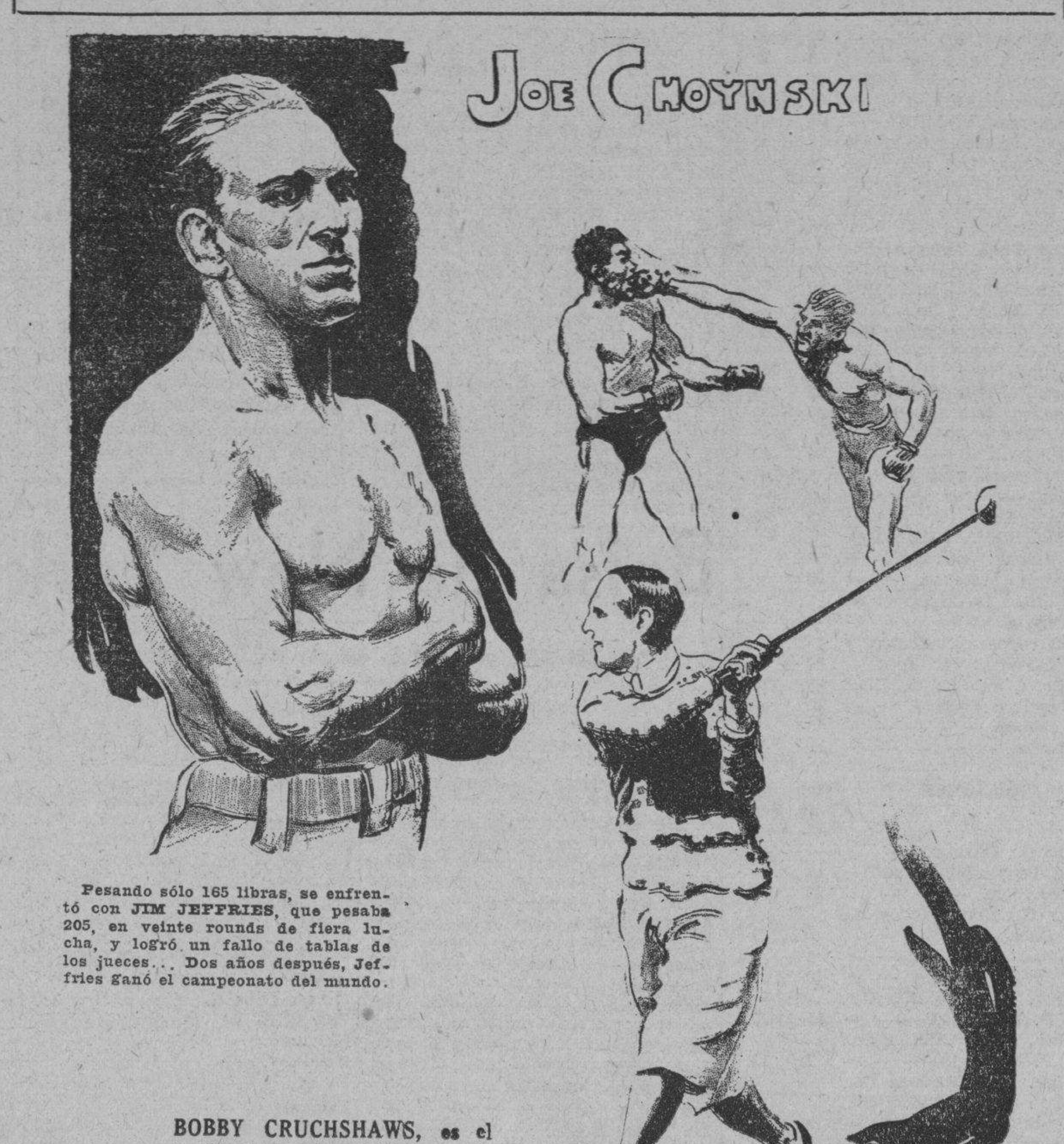

Pesando sólo 165 libras, se enfrentó con **JIM JEFFRIES**, que pesaba 205, en veinte rounds de fiera lucha, y logró un fallo de tablas de los jueces... Dos años después, Jeffries ganó el campeonato del mundo.

BOBBY CRUCHSHAWS, es el más chiquito de los golfistas profesionales, y en cambio usa los clubs más largos.

LOS PRESIDENTES DE LA JUVENTUD ASTURIANA Y DEPORTIVO CENTRO GALLEGO PIDEN MAS LUZ PARA CELEBRAR EL ENCUENTRO DEL SABADO

Hacen la petición a instancia de los atletas, quienes esperan ofrecer uno de los mejores encuentros del año, ya que se juega de noche, y se discute un trofeo valioso. Nosotros creemos que debe ser atendida la petición, ya que hay tiempo para ello

En la reunión celebrada anoche por el Comité Directivo de la Federación de Futbol de la Habana, fué presentado un escrito firmado por los representantes de los clubs Juventud Asturiana y Deportivo Centro Gallego los dos equipos que han de figurar en el match estelar del gran programa nocturno del próximo sábado en el Campo Cerveza Polar, pidiendo más reflectores de los que hay colocados en el campo polarino, a fin de que la afición no pierda un detalle de la gran batalla que van a ofrecer los dos mejores conjuntos que en la actualidad tenemos.

Nosotros simpatizamos con la idea, y entendemos que por unos pesos más no van a defraudar a los jugadores, quienes no persiguen otra cosa que el hacer algo bueno no ya por la gran verbena del sábado, sino también por el deporte, ya que para nadie es un secreto que esas jornadas gloriosas son indiscutiblemente las que levantan el ánimo y el interés de los «hinchas».

A continuación ofrecemos la carta enviada, y prometemos publicar mañana la contestación que dará la Federación de Futbol de la Habana, con relación al asunto, la cual, si no nos equivocamos, va a resultar favorable, pues nos consta que el Comité Central, encargado de la organización de la verbena «Una Noche en Sevilla», está haciendo todo en grande, y ahora no va a reparar en algunos pesos precisamente con el espectáculo que más adictos llevará a La Polar:

Habana, diciembre 26 de 1934.

Sr. Presidente de la Federación de Futbol de la Habana.

Muy estimado señor: Mucho nos ha complacido que esa institución deportiva haya matcheado a Juventud Asturiana y Deportivo Centro Gallego, para uno de los encuentros que se han de celebrar el próximo sábado, día 29, en el Campo Cerveza Polar, con motivo de la gran verbena cumbre «Una Noche en Sevilla». Nos agrada igualmente que se haya destinado uno de los mejores trofeos, el de los cigarros «Caruncho», para discutírnoslo en ese encuentro, y en atención a tanta distinción de ese organismo, al que estamos tan estrechamente ligados hacemos nuestra más formal promesa de que habremos de presentarnos esa noche en el terreno con nuestros mejores elementos disponibles, a fin de ofrecer un número interesante a los aficionados de balompié, y de paso dejar satisfechos a nuestros adictos.

Pero teniendo en cuenta todas estas circunstancias, es por lo que conjuntamente rogamos a usted, y a sus compañeros del Comité, haga algunas gestiones a fin de ver si es posible reforzar la batería de reflectores que se ha colocado en el «Campo Cerveza Polar», pues aun cuando a nosotros nos parecía que era luz suficiente para jugar de noche, la impresión general de todos nuestros jugadores es de que sería preferible colocar cuatro o seis más, en atención precisamente a la importancia de los matches que se van a jugar, y muy especialmente, modestia aparte, el que habremos de jugar nosotros.

Tenemos la seguridad que con un pequeño esfuerzo, uno más de los tantos que están ustedes realizando para que la fiesta del próximo sábado resulte un éxito sin precedente, satisfará los deseos de los jugadores, y al mismo tiempo servirá para dejar patentizado de una vez, que el futbol nocturno es algo que será imprescindible en nuestra próxima temporada de verano. Suponemos que con un poquito de buena voluntad, habrá tiempo suficiente para satisfacer nuestro deseo, y en la seguridad de que habremos de ser complacidos, quedamos en espera de su respuesta, muy atentamente,

LUCIO FUENTES, Presidente de Juventud Asturiana. EUGENIO GONZALEZ, Presidente del Deportivo Centro Gallego.

WILFREDO BENITEZ VOLVIO A TRIUNFAR ANOCHE EN EL PARTIDO DE HAND BALL

Resultó altamente interesante el programa de hand ball junior ofrecido anoche en la cancha del Club Deportivo Asturias, habiéndose apuntado Guerra, eficiente jugador del Ferroviario, un bonito triunfo de 30 por 20 sobre el «sobrín» Fernández Molina. En el segundo partido de la noche, Wilfredo Benítez, del Tennis Goliath, dispuso de Díaz con score de 30 por 18, y en el tercero, que fué el más interesante, Montalvo, del Ferroviario le ganó a Aldama, con score de 30 por 29.

BASKETBALL RESULTS

El five del Vedado Tennis empató en el primer lugar del campeonato junior de basket de la Federación con el equipó del Atlético, alcanzando anoche una victoria de 29x23.

Los resultados fueron:

Primer game: Vedado Tennis, 29; Atlético de Cuba, 23.

Segundo game: Cubaneleco, 23; Habana Yacht, 17.

EN LOS ESTADOS UNIDOS

COLLEGES

Arkansas, 30; Central Oklahoma Teachers, 21.
Brooklyn College, 45; Alumni, 18.
Dartmouth, 35; Seventh Reigent 21.
Geneva, 45; St. Thomas (Pa.), 34.
Kentucky, 38; Tulane, 9
Indiana, 45; George Washington, 41.
Mount Union 50; Miami (Ohio), 27.
N.Y.U., 45; Columbia, 26.
St. Johns, 41; St. Peters, 29
St Johns J.V., 59; St. Peters, J. V, 27.
St. Lous U., 33; Missouri, 18.
Seth Low, 52; Cathedral, 2.

SCHOOLS

Adams, 31; Westbury, 15.
Bay Shore, 36; Alumni, 26
Boys High, 35; Alumni, 26.
Bushwick, 31; Alumni, 30.
Cathedral Prep, 29; St Gabriels 16
Cleveland, 24; Alumni, 21.
College Prep (New Haven), 43; St. Casimir, 33.
Commerce, 26; Roosevelt, 11.
Eastern District, 28; Haaren, 24.
Episcopal Academy, 18; Alumini, 16
Friends Central, 41; Triangle A. A., 25.
Glen Cove, 25; St Dominics, 16
Islip Alumni, 21; Islip, 13.
Jamaica, 21; Southampton, 12.
Jefferson, 39; Alumni, 37.
Lawrence, 32; Alumni, 13.
La Salle Academy, 18; Dwight School, 14.
Lincoln High Alumni, 14; Lincoln High, 13.
Long Beach, 40; South Side (R C) 17.
Loughlin, 17; Cathedral Prep. (Brooklyn), 14.
Lynbrook, 29; Alumni, 20.
Mamaroneck, 38; Harrison, 21.
Monroe, 27; Seward, 1.
Newton, 29; Alumni, 28.
Pleasantville (N.J.), 22; Cape May, 18.
Port Richmond, 15; St. Peters, (S. I.), 7.
Port Washington, 23; Alumni, 22.
Richmond Hill Olumni, 35; Richmond Hill, 23.
Roslyn, 24; Alumni, 19.
Rye Neck, 29; Edison Teach, 18.
St. Francis Prep, 39; Holy Trinity, 1.
St. Michaels, 13; St. Johns Prep, 19
Tuckahoe, 29; New Rochelle, 27.

ROSS PELEARA CON KLICK EN MIAMI, EN LUGAR DE HACER CASO A LA COMISION

NUEVA YORK, diciembre 26. AP. Barney Ross, campeón mundial de los pesos ligeros y de los junior welters, se enfrentará con Frankie Klick, por la última faja, en Miami, el próximo 24 de enero de 1935.

Esta es la respuesta que ha dado Art Winch, manager de Ross, a la demanda de la Comisión de Boxeo del estado de New York, ordenándole que colocase a Ross ante un rival de consideración en la clase light weight antes de presentarle en un bout por su otra faja.

La fecha para el match con Klick fué señalada definitivamente hoy, según anunció Winch, y Ross saldrá para Hot Springs, Virginia dentro de una semana, donde iniciará el entrenamiento. Ross está aquí de vacaciones con su madre y su manager.

LA ACADEMIA DE WEST POINT PARECE TENER UN BONITO TEAM DE BASKET

WEST POINT, diciembre 26. (AP). Aunque Leo Novak, coach de basket ball de la Academia de West Point perdió, por graduación, a cinco de los ocho miembros de su squad de 1933, está muy lejos de sentirse desanimado y parece convencido de que Army hará un buen papel en su temporada oficial, pese a la ausencia de seniors en el team.

El team del Ejército iniciará la temporada de 1934-35 jugando en su court el próximo día 5 de Enero y cerrará el 23 de Febrero en un choque de mucha importancia que se efectuará con los Cadetes de la Marina. El team celebrará casi todos sus choques en su home, siendo Columbia, Penn State y Navy los únicos conjuntos que han conseguido juego fuera de casa.

DERROTO PRINCETON AL TEAM DE HARVARD EN EL FLOOR. SCORE 25 X 18

CAMBRIDGE, diciembre 26. (AP.) El primer team de la Universidad de Princeton derrotó esta noche a Harvard, en basket ball, con score de 25 por 18, representando esta derrota la segunda caída de los Rojos de Crimson en la temporada.

Los Tigres llevaron la delantera en el score durante todo el juego, habiendo decaído sólo en el tercer período, cuando Harvard alcanzó un rally que le permitió empatar el score.

Mac Millan fué el líder del ataque por los visitantes con tres field goals y tres fouls anotados.

UN PROGRAMA DE ESTRELLAS SE HA CONFECCIONADO PARA EL SABADO 29 EN EL RING DE LA "ARENA CRISTAL"

Además del combate estelar entre el Fillo Echevarría y Gilberto Castillo, se ofrecerán otros encuentros muy interesantes, entre los cuales figura el de Kid Juancito con «Moralitos»

MACHITO CONTRA CONGUITO II EN UN PRELIMINAR

Castillito va a pelear en su peso natural: 126 libras No es el hombre rebajado que no ha podido hacerse justicia. Después de muchos intercambios, el manager del Fillo Echevarría llegó a la conclusión de que su muchacho, ya aclimatado del todo en su mejor forma, también podía subirse el peso reglamentario de los plumas. Y esto ha hecho posible que este combate se lleve a cabo con todas las de la ley.

A diario vemos entrenarse a los dos principales de este combate, y hemos llegado a la conclusión que tanto el campeón cubano como su contrincante subirán el sábado en la mejor forma de su carrera. Para Castillo triunfar sobre el Fillo resultaría uno de los hechos más gloriosos de su carrera. Para El Fillo vencer vendría a colmar sus ambiciones y de paso probarle a Gironés que en Cuba un campeón pelea y no anda con esos miedos y buscando palomas pora retener eternamente un título que no le corresponde. Porque bueno es que se sepa que Gironés le cogió un verdadero miedo atroz a Echevarría y no le proporcionó el chance que todos ansiaban.

Podemos decir sin pecar de exagerados, que por primera vez en Cuba se presenta un programa a base de los mejores peleadores que han resultado durante el año.

Nadie supera en los featchers a Castillito y al Fillo.... Después, tenemos a Kid Sila que entre a combatir con Alez Yanes en ocho rounds. Esta pelea es a base de una eliminación para el ganador pelear después con Castillito en opción al título feather cubano. Y permítanme que les diga, que este Sila ha sido tratado con mucho injusticia, porque un hombre que ha destrozado a Sixtico, que lo noqueó y que se hizo cargo de Govantes acabándolo, no merecía haber sido eliminado de aquel torneo en opción al campeonato lightweight de Cuba.

Moralito también tomará parte en este programa: Vuelve a combatir con Kid Juancito, el muchacho de Tommy Albear que asombró a propios y a extraños noqueándolo ante una verdadera espectación. Sobre ese triunfo abrumador, siempre Moralitos ha dicho y redicho que él perdió por un golpe de suerte Nosotros no lo hemos creido así: pero ahora convenceremos al notable boxer que Juancito es una cosa muy seria.

Ramón Pérez, el formidable Rubio que tan buena impresión causó en sus dos últimas peleas, tendrá a Manolo Vázquez. Esta ha de ser otra de esas peleas de rompe y raja, porque Vázquez ha vuelto a su forma y conoce bien el estilo del rubio. Pero en honor de la verdad, convengamos en que el blondo está completamente desconocido.. Será una pelea feroz.

Machito que frente a Conguito II el pasado sábado hizo una demostración de coraje admirable, estará hecho cargo de un combate preliminar con Espinosita. Ya ven ustedes que en nada exageramos al decirles, que el programa del próximo sábado es uno de los más completos que jamás se han presentado y, que probablemente no será igualado en mucho tiempo.

MACEO QUIERE UN CHANCE PARA OPTAR POR LA FAJA MIDDLE

Ha retado a Pablo Ramírez que es uno de los toritos de la división para pelear

Todos los fanáticos conocen a Young Maceo, el peso mediano de gran punch y poder asimilativo que, victima de la fatalidad, sufrió una lesión en ambos maxilares en su pelea con Pablo Ramírez celebrada en el pasado mes de agosto.

Pues bien; Maceo embarcó para Jamaica donde efectuó varios encuentros con fuertes adversarios de su categoría obteniendo éxitos ruidosos, que lo acreditan como uno de los más fuertes contendientes a la corona vacante de la categoría mediana.

Decimos vacante porque no es cierto que Tonny Domínguez, el «Guajiro Camagüeyano» sea campeón Middle Weight, la corona de esta categoría se encuentra vacante y, para la misma se viene celebrando una eliminación entre todos los aspirantes a la cabeza de los cuales se encuentra Pablo Ramírez, señalado por todos como el lógico campeón de Cuba.

Pues bien, Maceo, que también aspira a ceñirse el valioso trofeo, en virtud de observar que se encuentra en excelentes condiciones ha retado a Ramírez para competir en las eliminaciones para decidir quien es el que más chance tiene de ostentar tan codiciado trofeo... Por esta causa los fanáticos que salieron digustado el pasado domingo con la pobre exhibición de Marinito Díaz, frente a Yanes, se desquitarán, porque tenemos noticias que Juan Oliva está confeccionando un programa excelente en el que aparecen los más destacados peleadores de las distintas divisiones.

Baby Carpentier el bantam que tanto se lució en su último encuentro venciendo a sus contrarios de forma decisiva, nuevamente se presentará ante sus numerosos partidarios frente a uno de los pinos nuevos de más promesas como Rogelio Rapallo, el agil peleador de Silvino Martínez.

Se trata de conseguir un adversario para Kid Donatien, Miguel Montano una esperanza del pueblo del Cano que se encuentra bajo la dirección del entrenador Ramón Díaz y Loyola, hará su primera presentación en este programa el último día de 1934.

Mañana, mejor informado por el match-maker, daremos a conocer en definitiva el programa confeccionado.

MAXIE BAER PELEARA CON LEVINSKY EN CHICAGO, CON GUANTES DE CUATRO ONZAS

CHICAGO, diciembre 26. (AP.)—Max Baer, campeón mundial de los pesos completos, no está nada preocupado por el peculiar estilo de King Levinsky.

El campeón recibió hoy permiso de la Comisión de Boxeo del Estado de Illinois para usar guantes de cuatro onzas en la pelea de exhibición que ha de sostener con Levinsky, el próximo viernes por la noche en el Stadium de Chicago.

Por acuerdo mutuo las manos de los dos boxers serán protegidas por una gasa de tres pies de largo y dos pies de tape, que es precisamente la mitad de lo que generalmente se utiliza.

La Comisión declaró hoy que en el match no habrá decisión, pero si uno de los pugilistas es noqueaado, perderá la pelea.

Paul Waner y Memphis Bill Terry, hitters 1 y 2 de la Liga Nacional, según las últimas estadísticas dadas a la publicidad por el presidente Ford Frick, del viejo circuito.

FRONTON JAI-ALAI

—Un programa interesante.
—Se brindará esta noche.
—Con partidos y quinielas.

Un interesante programa se brindará esta noche a la afición en el Viejo Frontón de Jai Alai Nuevamente ha realizado Don Bonifacio Capetillo un esfuerzo considerable en beneficio de los muchachos y ha combinado tres grandes partidos y dos quinielas muy movidas que resultarán del interés de todos.

En el programa de anoche se peloteó de lo lindo, pudiendo asegurarse que la habitual clientela del Palacete de los Gritos pasó una noche de sensación.

Véanse los numeritos y el programa de hoy:

RESULTADO OFICIAL DE LA FUNCION CELEBRADA ANOCHE

PRIMER PARTIDO

	Tantos
Ochoa menor y Goyo, blancos	25
Faura y Aguilar, azules	24

Ganador: BLANCOS.

PRIMERA QUINIELA

	Tantos.	Pagos
1.—Esquivel	4	$ 3.18
2.—Goyo	0	8.50
3.—Joaquín	3	5.46
4.—Vales	6	7.65
5.—Gayarre	3	5.46
6.—Aguiar	2	4.02

Ganador: VALES. $7.65.

SEGUNDO PARTIDO

	Tantos
Ferrer y Paco, blancos	26
Morales, Hugues y Salazar, azules	30

Ganador: AZULES.

SEGUNDA QUINIELA

	Tantos.	Pagos
1.—Morales	2	$18.02
2.—Cervantes	4	3.60
3.—Paco	2	6.00
4.—Salazar	2	3.46
5.—Ferrer	6	3.91
6.—Hugues	3	7.50

Ganador: FERRER. $3.91.

TERCER PARTIDO

	Tantos
Cervantes y Adolfo, blancos..	21
Millán y Escarza, azules .. .	30

Ganador: AZULES.

PROGRAMA OFICIAL PARA LA FUNCION QUE SE CELEBRARA ESTA NOCHE

(A las 8.30 p. m.)

PRIMER PARTIDO, A 25 TANTOS:

Ochoa menor y Solá, blancos; contra Vales y Morales, azules. A sacar, ambos, del cuadro 9 y medio, con ocho pelotas finas.

PRIMERA QUINIELA, A 6 TANTOS:

Faura, Ochoa menor, Vales, Gayarre, Martín y Paco menor.

SEGUNDO PARTIDO, A 30 TANTOS:

Cervantes y Escarza, blancos; contra Esquivel y Mir, azules. A sacar, ambos, del cuadro 10, con ocho pelotas finas.

SEGUNDA QUINIELA, A 6 TANTOS:

Joaquín, Esquivel, Mir, Cervantes, Escarza e Iturrino

TERCER PARTIDO, A 30 TANTOS:

Iturrino y Joaquín, blancos; contra Gayarre y La Paz, azules. A sacar los primeros del cuadro 10 y los segundos del cuadro 9 y medio, con ocho pelotas finas

TOPICOS FUTBOLISTICOS

Por Peter

—«Una noche en Sevilla».
—Reunión celebrada anoche.
—Habrá muchos atractivos.

La noche de ayer fué de gran movimiento en el local de la Federación de Fútbol de la Habana. Además de la junta del Comité Directivo, que no se pudo efectuar el martes, como de costumbre, por ser día de fiesta, se efectuó también «la penúltima» reunión del Comité Central Organizador de la gran verbena «Una Noche en Sevilla», que se efectuará el próximo sábado, día 29, en todos los jardines y estadio de La Polar.

La reunión del Comité Directivo fué de tiro rápido: lectura del acta anterior, conocimiento de altas y bajas de jugadores, conocimientos de las actas de los partidos celebrados el pasado domingo; la representación de la Serie B, requiere la contestación de una carta que hace tiempo tiene escrita y no se le ha contestado, y en atención a eso la Federación volverá a pedir su opinión sobre el asunto a los Presidentes de Clubs de Primera Categoría, y entonces, en la próxima reunión del martes, se dará la solución más acorde con los intereses de todos.

Por último se trató sobre el programa balompédico del próximo sábado por la noche en el Campo Cerveza Polar. No había hasta entonces la seguridad de que el Puentes Grandes jugara, y en vista de ello se le pidió contestación categórica al Delegado señor Antonio Castañeda, quien manifestó que sí. Y una vez conocida la determinación de ese equipo, se ratifica el programa que en un principio se confeccionó:

—Olimpia y Puentes Grandes.
—Iberia y Fortuna.
—Juventud y Centro Gallego.

Estos dos matches en opción a la Copa «Cigarros Caruncho». Los vencedores discutirán el trofeo en otro match, que probablemente se celebrará después de terminado el torneo «Longines».

Se terminó la reunión del Comité Directivo... y comenzó la del Comité Central, encargado de la organización de la verbena «Una Noche en Sevilla», auspiciada por todos los Clubs de la Federación de Fútbol de la Habana y los cronistas de balompié de los distintos diarios habaneros.

El primero en hablar fué el gordito Pepe Gutiérrez, para anunciar que tanto la empresa de los Ferrocarriles como la de los Omnibus Aliados, le habían ofrecido para la noche del sábado, servicios extraordinarios, desde las ocho de la noche, para comodidad de los verbeneros.

Después tocó en turno hablar a Ernesto Azúa, que ha sido el más distinguido por su intensa labor en el seno del Comité Central. Sobre el asunto de las entradas se conoció un sin número de industrias que habían aceptado un buen número de ellas.

Sobre asunto de propaganda todo el mundo quedó satisfecho de lo que se había hecho, de lo que se está haciendo y de lo que falta por hacer, pues aun queda algo para completar la más grande propaganda que se ha hecho en Cuba para una verbena.

Sobre el boxeo, se informa que habrá dos encuentros, uno entre los feathers Kid Sabatés y Juan Sierra (Kid Gurugú) a cuatro rounds, y otra entre los light-weights Joe Pedroso y Celedonio Vázquez, a seis rounds. En ambas peleas actuará de referee Mariano Arilla, el popular boxer hispano.

Se habló sobre el show que se va a presentar. Y sobre este aliciente se le dió un voto de confianza a la Comisión para que presentase un cuadro de bailarinas y presentase a Tina Griffith, la norteamericana de 600 libras que es una estrella coreográfica.

Y hasta pasadas las doce de la noche se estuvo tratando sobre mil asuntos, pues nadie, desconocedor de estas grandes fiestas, es capaz de imaginar la enormidad de pequeños detalles que hay que atender para la organización de una verbena como ésta de «Una Noche en Sevilla», que se efectuará el sábado en «La Polar».

Habíamos quedado en hablar de la otra candidatura que había presentada en el Iberia, cuando comentábamos la del Licenciado Díaz Pereiro, días pasados. Y hoy vamos a cumplimentar dicha promesa publicando la carta que sobre el particular nos envía el actual Presidente Sr. Arturo R. Valdés:

«Sr. Pedro Fernández Alonso.

Distinguido señor:

Rogamos a usted se sirva publicar en su leída sección la siguiente carta-circular que esta Directiva dirige a todos sus asociados, en relación con las próximas elecciones.

Acepte por tan señalado favor, nuestra gratitud.

La Directiva del Iberia F. C.

Estimado asociado:

En la primera quincena del entrante mes de Enero, se celebrarán las reglamentarias elecciones, para proclamar la Junta de Gobierno que durante el año 1935, regirá los destinos de nuestra querida sociedad.

Tu deber como asociado es el de votar y al votar conceder tu voto a aquellos iberistas que, por su historial, su desinterés y su siempre probado amor al club, nunca han claudicado ni incurrido en actos que pudieran poner en entredicho, su condición de tales.

La Candidatura que esta Junta Directiva ha confeccionado, inspirada en la valiosa y modesta personalidad de sus componentes, que sólo aman al Iberia por el Iberia es la siguiente:

Presidente: Sr. Martín Bandín.
Vice Presidente: Sr. Gonzalo Piñeiro.
Secretario: Sr. José Novo.
Tesorero: Sr. Joaquín Corral.
Contador: Sr. Wenceslao Abella.
Vocales: Sres. Antonio García; Manuel Vila Otero; José Alvarez; E. Briset; Ramón González; Jesús Lanza; Arturo R. Valdés y José Carreras.
Vocales Suplentes: Sres. Antonio Rodríguez Baltar y José García.

Como advertirás, querido coasociado, es una verdadera Candidatura de iberistas inmaculados.

La Directiva
Iberia Foot-Ball Club
A. R. VALDES».

GEORGE PIPGRAS HA SIDO RESTITUIDO POR LANDIS A LOS BOSTON «RED SOX»

NEW YORK, diciembre 26. AP.—El Comisionado de Baseball, Judge Landis, ha restituído hoy al pitcher Georges Pipgras, derecho, a las filas de los Medias Rojas de Boston, y denegó el reclamo que hacía el Brooklyn del pitcher John Vandeer Meer, de Scranton.

Al mismo tiempo, hoy hha logrado saberse que los Cardenales de San Luis se han hecho del pitcher Mays Copeland, del club Houston, de la Liga de Texas, que ganó 16 games y perdió 10 en la última season.

ELEANOR HOLM REDUJO EL TIEMPO DEL NADO DE BACK EN LA DISTANCIA DE 200 Yds

MIAMI, Fla., diciembre 26. AP.—Mrs. Eleanor Holm Janett, de Los Angeles, redujo tres segundos del record nacional de 200 yardas en back stroke, en su primera prueba oficial desde el pasado mes de septiembre.

La célebre campeona, que estaba dedicada por entero al cine, nadó la distancia en 2.38 3-5 minutos, superando así la marca de Miss Alice Bridges, que era de 2.41 3.5 minutos.

Miss Holm tomará parte en las eliminaciones de las competencias nacionales que se efectuarán los días 30 y 31 de diciembre y 1 de enero.

M.E.C.D. 2016

NO SE OFRECEN CRUDOS CUBANOS PARA PRONTA ENTREGA A MENOS DE 1.75 COSTO Y FLETE

La Asociación de Detallistas de Tabacos y Cigarros celebró su Junta General en Bélgica 125

Entre los acuerdos adoptados figura el de establecer una Sección Autónoma de Billetes de la Lotería. Está aprobado en principio el nuevo reglamento del organismo

En sus salones de la Ave. de Bélgica número 125, altos, celebró sesión extraordinaria, la Junta General de la Asociación de Detallistas de Tabacos y Cigarros con nutrida concurrencia de asociados.

Presidió el acto, el titular, señor Eugenio González López; ocupando la Secretaría, el señor Fabián Conde Fernández, Secretario en propiedad, quien dió lectura a la Convocatoria, que fué aprobada, por unanimidad y que constaba del siguiente Orden del Día:

Primero: Creación de nuevas Secciones Permanentes, adicionándose a los Estatutos.

Segundo: Creación y reglamentación de la Sección autónoma de comerciantes expendedores de billetes de la Lotería Nacional, para que puedan ingresar como asociados de la Institución; e incorporación de dicho Reglamento a los Estatutos.

Abierta la sesión a la hora reglamentaria, el Presidente explicó el objeto de la reunión, y los fines que se perseguían, atendiendo mediante las modificaciones que se introducen a los Estatutos los deseos de los asociados de dar cabida en el conglomerado social, a los comerciantes establecidos en el expendio de esos valores del Estado Cubano que continuamente vienen solicitando su inscripción. Señaló la eficaz ayuda que se ha venido prestando a los Asociados; la franca cooperación brindada por éstos a la Renta; el concurso de la entidad en cuantos problemas ha tenido que actuar en beneficio de sus afiliados; y la atención que en todos momentos le han prestado la Dirección, y otros organismos oficiales.

Le siguió en el uso de la palabra, el Secretario, refiriéndose a la labor realizada por la Asociación, desde que la Renta de la Lotería implantó el nuevo sistema de distribución al que tan brillantes aportes hizo el Ejecutivo Social; a las múltiples e incesantes gestiones practicadas en favor de los asociados, con feliz éxito; y al que, indiscutiblemente, viene teniendo el Erario Cubano, como lo demuestran las emisiones de los sorteos que se vienen sucediendo semanalmente; y a la norma seguida, que permite al público adquirir esos valores del Estado, al precio nominal en todos los establecimientos en que se expenden.

Destacó la conveniencia que para todos tenía agruparse en la Asociación, que tan valiosa e imporcial ayuda viene proporcionando; y cuyos progresos incesantes le permiten amparar a cuantos se dedican al comercio lícito, acogiéndolos en su seno y brindándoles ventajas y servicios tan amplios y eficientes, que solamente pueden rendir instituciones del arraigo moral, prestigios consolidados y solvencia económica de la Asociación de Detallistas de Tabacos y Cigarros; en la que todos los señores Asociados son solícitamente atendidos en cuanto le encomiendan.

A continuación, se dió lectura a las modificaciones propuestas por la Junta Directiva aprobándose, por unanimidad, creando, en consecuencia, la Sección Autónoma de Billetes de la Lotería Nacional.

Hicieron uso de la palabra, varios de los señores reunidos, abogando porque se diera lectura íntegra al Proyecto de Reglamento, al que había impartido su aprobación la Junta Directiva, en sus tres últimas sesiones; y una vez leído, fué aprobado en principio en su totalidad, para proceder a la discusión del articulado, prorrumpiendo la Asamblea en aplausos a la Junta de Gobierno, por las elocuentes pruebas que daba velando por los intereses generales.

Prestando todos los señores reunidos la mayor atención, se discutió el articulado, que fué aprobado, con ligeras modificaciones que se acordaron, designándose la Comisión de Estilo, que procederá a su redacción e impresión, después de cumplirse los trámites legales.

La Sección queda dotada desde el acto de haberse constituído, de excelentes servicios, por encontrarse éstos funcionando con la mayor regularidad dentro de la Colectividad, contando, los nuevos asociados y cuantos se inscriban, con todas las ventajas y beneficios, que solamente proprocionan las instituciones que, como ésta, se encuentran sólidamente cimentadas.

Las solicitudes de inscripciones, están siendo atendidas, amparando la cuota social de cincuenta centavos, hasta dos establecimientos de un mismo asociado, pudiendo inscribirse los comerciantes establecidos en la capital o en cualquiera otra localidad del territorio nacional.

A hora avanzada de la madrugada terminó la sesión, haciéndose votos por la prosperidad de la Sección, que se encuentra bien encauzada y robustecida por la Asociación; acordándose previamente que próximamente se convoque a elecciones para el gobierno de esa nueva Sección, cuyo objeto es tratar de cuantos asuntos se relacionen exclusivamente con la Lotería Nacional, y facilitar las gestiones de los comerciantes establecidos en el negocio.

UNDERWOOD
MAQUINAS DE ESCRIBIR
CASTELEIRO Y VIZOSO

Bonos de Cuba

Cierre ayer, en New York, recibido por el hilo directo de Luis Mendoza y Compañía:

	Comp.	Vend.
República de Cuba:		
Speyer, 5%	94⅝	96½
Speyer, 4½%	85½	—
Morgan, 5%	80	93
Morgan, 5½%	77	77½
O. Públicas, 5%	22¼	25½
Hav. Elec. Ry., 5%	32	36½
Hav. Elec. Ry., 5½%	5⅜	6⅜
Cuba Railroad, 5%	28⅛	30¼
Cuba Railroad, 5½%	27⅜	28⅜
Cuba Northen, 7½	34½	35½
Eastern Sugar, 7½	9	9½
Manatí Sugar, 7%	8½	11
Inte. Tel.	66½	67⅛

MERCADO DE CAFE

Cierre ayer, en New York, por el hilo directo de Luis Mendoza y Cía.:

Diciembre	
Enero	6.97
Marzo	6.71
Julio	7.36
Septiembre	7.57

MERCADO DE MANTECA

Cierre ayer, en Chicago, por el hilo directo de Luis Mendoza y Cía.:

Enero	12.45
Mayo	12.37
Julio	13.02
Granel	11.40

COTIZACIONES DE AZUCARES

APRECIACION DEL MERCADO, POR LUIS MENDOZA Y CIA.

Habana, Diciembre 26 de 1934.—3 P. M.

AZUCAR CENTRIFUGA.	Anterior	Moy
Costo y flete, N.Y., (entrega Enero)	1.70	1.72
Almacén Afianzado New York	2.07½	2.07½
L. a B. Cuba, azúcares exportables a E.U. cuota 1934	1.54	1.56
L. a B. Cuba, azúcares sobrantes adic. a E.U. 1934—	1.52	1.54
Libre a bordo Cuba emb. Estados Unidos ret.	1.46	1.48
Libre a bordo Cuba emb. otros países 1934	0.78	0.78
L. a B. Cuba. Promedio 4 cuotas	1.25	1.27
AZUCAR REFINO.		
De Ref. Americanas en New York menos 2%	4.30	4.30
De Ref. Americanas en N.Y., 2da. mano menos 2%	4.40	4.40
De Ref. Insulares, New York, menos 2%	4.25	4.25
Consumo local en la Habana con impuestos pagados	2.52	2.52

COTIZACIONES DE LA BOLSA DE NEW YORK DE LOS AZUCARES CRUDOS FUTUROS

Diciembre 26 de 1934.—(Por el hilo directo de Luis Mendoza y Compañía)

Anterior	Meses	Abre	Max.	Min.	Cierre
1.74	Enero	1.73	1.76	1.73	1.75
1.77	Marzo	1.78	1.79	1.78	1.79
1.82	Mayo	1.82	1.84	1.83	1.84
1.86	Julio	1.86	1.87	1.86	1.87
1.89	Septiembre	1.90	1.91	1.90	1.91
1.92	Diciembre	1.91	1.94	1.94	1.94

LONJA DEL COMERCIO DE LA HABANA S. A.

BONOS HIPOTECARIOS

A tenor de la escritura de emisión de los bonos hipotecarios de esta Lonja, se avisa que el día 31 del actual a las 10 a. m. tendrá efecto el sorteo 25 para la amortización de 40 Bonos; que su importe, así como el Cupón número 53 de los Bonos en circulación será pagado a partir del 2 de enero de 1935.

Los poseedores de estos Bonos deberán proveerse de las facturas correspondientes para la presentación al cobro de dichos cupones, acudiendo a esta Secretaría cualquier día hábil de 8 a 11 de la mañana.

Habana, 22 de Diciembre de 1934.

DR. ANTONIO M. DE AYALA, Secretario

GODOY & MALARET
SEGUROS Y FIANZAS
(Insurance and Bonding)
Teléfono M-9866
AGUIAR 77
HABANA, CUBA

TABACO

Otro día inactivo ayer en el mercado local. También fueron muy pocas las entradas procedentes de las zonas productoras. Pero, como otras veces hemos dicho, se espera que en los comienzos del año pasen a terceras manos algunas cantidades de tercios y pacas, pues el consumo local sigue aumentando y algunos fabricantes han de verse obligados a hacer acopios de materia prima.

Precisamente los datos que se refieren a los ocho primeros meses del presente año, acusan sobre igual período del año pasado el aumento siguiente: 9.55% en el torcido; 23.99 por ciento en los cigarrillos, y 0.73 por ciento en la picadura.

Nos referimos al consumo en toda la República, basado en los sellos del impuesto. Consumo que es mayor, principalmente de tabacos; pero que no es posible comprobar porque está al margen del impuesto.

ENTRADAS DE TERCIOS

De Placetas, para Sidney Rothschild, 145.

Del mismo Placetas, para Puente y Compañía, 114.

De San Juan y Martínez, para Ruisánchez y Egusquiza, 318.

También de San Juan, para la Cuban Land, 113.

EL MERCADO DEL NORTE

Las cotizaciones del cierre ayer en la Bolsa del Tabaco de New York, para las entregas futuras de rama americana en barriles, fueron éstas:

Enero	34.95
Mayo	35.25

No se recibieron cotizaciones de los otros meses.

CONTRA LOS DOLORES
CAFIASPIRINA
BAYER

CAMBIOS

Tipos de venta, al cierre ayer, en Bancos de esta capital:

New York, cable	1/10P.
New York, cable	1/10P.
Londres, cable	4.94⅞
Londres, vista	4.94⅝
Madrid, cable	13.71
Madrid, vista	13.70
París, cable	6.61
París, vista	6.60½
Italia, cable	8.58
Italia, vista	8.57
Bélgica, cable	23.49
Bélgica, vista	23.47
Alemania, cable	40.32
Alemania, vista	40.30
Hong Kong, cable	42.75
Hong Kong, vista	42.70
Toronto, cable	1¼ P.
Toronto, vista	1¼ P.
Amsterdam, cable	67.80
Amsterdam, vista	67.75
Buenos Aires, cable	25.75
Buenos Aires, vista	25.50
Suiza, cable	32.45
Suiza, vista	32.44

GANADO

LOS PRECIOS EN PIE

Precios pagados por compradores, entregados, el vacuno, en el punto de origen, y en esta capital, el de cerda y lanar:

	Ctvs. Libra	
Vacuno, a	3	
Cerda, de 7 a	8	
Lanar, a	2½	

LOS PRECIOS DE LA CARNE

Los precios que rigen en los Mataderos de esta capital para las carnes, son los siguientes:

	Ctvs. Kilo
Vacuno, de 13 a	14
Cerda, de 25 a	30
Lanar, de 15 a	20

MATADERO DE LUYANO

Se sacrificaron en el Matadero de Luyanó:

	Cabezas
Vacuno	65
Cerdos	37
Carneros	7

MATADERO INDUSTRIAL

	Cabezas
Vacuno	221
Cerdos	83
Carneros	21

CARROS ENTRADOS

Once carros de Oriente; cinco de Camagüey, y dos de Las Villas, con ganado vacuno para el Matadero Industrial.

El Oro y la Plata

Cotizaciones al cierre, ayer, en la Bolsa de la Habana:

Al contado:		
Plata contra billete americano	98⅞	99
Oro acuñado con oro americano	160	162
A un mes fecha:		
Plata contra billete americano	—	—
Oro contra billete americano	—	—

Bolsa de la Habana

Ultimas cotizaciones de ayer en la Bolsa de la Habana

COTIZACION OFICIAL

Bonos y Obligaciones	Comp.	Vend.
República de Cuba:		
Speyer, 1904	93	102
Deuda Int., 1905	68	71
Cuatro y medio, 1909	84	94
Morgan, 1914	81	—
Morgan, 5½, 1923	77	79¼
O. Públicas, 5½, 1945	22¾	25
Obligs. Oro, 5½, 1935	20	—
Recibos de Depósito de Obligs. Oro	6	12
Azúcar, 5½, 1940	80	—
Rep. Cuba, Morgan (Seriados) 5½% — 1927:		
G. Vence 1 julio 1934	80	—
H. Vence 1 julio 1935	72	—
I. Vence 1 julio 1936	71	—
J. Vence 1 julio 1937	70	—
Ayunt. Hab. 1a. Hipt.	80	106
Ayunt. Hab. 2a. Hipt.	85	108
Centro Asturiano	40	—
B. Territorial Serie B	—	—
Cervecera	24	40
Cervecera. Obli. no hip.	4	6
Gas	90	—
Hav. Elec. (Consol.)	32	40
Hav. Elec., Debentures, (Oblig. no hip.)	5¼	7
Jarcia Matanzas	90	—
Edificio La Metropolitana, S. A.	—	—
Mercados de Abasto y Consumo 1a. Hip.	28	50
Nueva Fábrica de Hielo	85	110
Papelera Serie B	70	—
Teléfono	60	—
Unidos	11	—

ACCIONES	Comp.	Vend.
Banco Territorial	—	—
B. Territorial (Benef.)	—	—
Cervecera	28	—
F. C. Consolidados de Cuba, P	2½	3
Cuba, R. R.	4½	6½
Fibras y Jarcia	10	—
Hav. Elec. Utilities Co., P. 6 por 100	15	20
Hav. Elec. Utilities Co., P. 5 por 100	7	12
Hav. Elec. Railway Co.,	3½	7
Hav. Elec. Railway Co., preferidas	½	2
comunes	21	35
Jarcia, P	20	34
Jarcia P. Ex-Dvdo. en Acciones	3	6
Jarcia, C	3½	6
Licorera de Cuba	95	—
Metropolitan Auto	—	—
Naviera, P	1	4
Naviera, C	105	—
Nueva Fábrica de Hielo	18	—
Nueva Fábrica de Hielo, beneficiarias	3½	—
Perfumería, P	⅞	—
Perfumería, C	20	—
Pesca, P	4	—
Pesca, C	—	—
Teléfono, P	—	—
Teléfono, C	3	3⅛
Unidos	—	—
Unión Oil		

COTIZACION A TERMINO

Ayer, a las 3.30 p. m.

Vencimiento: Enero 15

Bonos y Obligaciones	Comp.	Vend.
República de Cuba:		
Speyer, 5 por 100	93	—
Deuda Interior	68	—
Speyer, 4½ por 100	83	—
Morgan, 5 por 100	81	—
Morgan, 5½ por 100	78½	79¼
O. Públicas, 1945	22¾	24
Obligs. Oro	18	—
Recibos de Depósitos de Obligs. Oro	6	—
Azúcar	80	—
Julio 1934, G. Morgan	80	—
Julio 1935, H. Morgan	74	—
Julio 1936, I. Morgan	73	—
Julio 1937, J. Morgan	71	—
Ayuntamiento, 1a.	80	—
Ayuntamiento, 2a.	88	—
Centro Asturiano	40½	—
Cervecera Internacional	23	35
Cervecera Internacional, Obligs. no hipt.	4	7
Gas y Electricidad	92	105
Hav. Elec. Ry. Co.	33	40
Hav. Elec. Ry. Comp., Oblig. no hip.	5½	7

GANANCIAS Y PERDIDAS DE LAS EMPRESAS AMERICANAS

American Hawaiian S. S. Co. obtuvo en noviembre una utilidad de $87.000 contra $158,000.

Chicago & Northwestern cargó en la semana finalizada el 22 de diciembre 21,131 vagones, contra 21,915 y 20,166.

Great Northern Ry. obtuvo en noviembre un ingreso neto por explotación de $1.233,000 contra $832,000.

Schenley Distillers ha implantado un plan de participación en las utilidades que alcanza a cerca de 5,000 empleados.

Bolsa de New York

Cierre de ayer por el hilo directo de L. Mendoza y Ca.

—A—	
Am. etaoin	etoain etaoni oin
Am Radiator	¼
Adams Expr	6⅝
Air Reduc	112
Alaska Jun	18¾
Alleghany	1⅜
Allied Chem	133
Allis Chal	15
Amer Can	109¼
Am. Car Fou	16⅛
Am. F Pow	4
Amer Ice	3⅛
Amer Inter	6
Amer. Loco	16¼
Am. P Light	3⅛
Amer. Smel	37¾
Amer Sugar	63⅝
Amer T. and T.	102
Am Tobac A	78⅞
Am Tobac B	81¼
Am W. Works	13
Am Woolen	8⅝
Anaconda C.	10¾
Atchison	52
Atlan. Coast	35½
Atlan Ref	24⅝
Ass. D. Goods	12¼
Aubur Auto	24¼
Aviat Cor	5⅜
Amer Bank	14
Amer Metal	14⅜
—B—	
Baldwin Lo	5⅛
Balt and Ohio	12⅞
Bendix Avi	16½
Gest and Co	36⅝
Beth Steel	29⅜
Borden Co	23
Briggs	26½
Brook Man	40⅛
Byers A. M.	17⅝
—C—	
Can Pacif	11½
Case T. Mach	53½
C. de Pasco	42⅜
Ches and Ohio	43⅝
Chi R. Isl	1½
Chrysler	39½
Col. Carbon	72½
Comm and Sout	1⅛
Congoleum	33⅞
Cons. Cigar	9⅝
Cons. Gas	19
Cons Oil	7⅞
Cont Can	62⅝
Cont. Oil	17⅜
Corn Prod	62⅜
Coty Inc	5⅝
Cuba Amer S.	4¼
Cmm.l Solv	20⅜
Chesapeake	42½
Col. Fuel	4¼
Cruc. Steel	22½
Cons R. Cuba	2¼
—D—	
Del Hudson	40
Del and Lack	17⅝
Drug Inc	12⅝
Dupont	94¾
—E—	
East Kodak	110¼
El. Auto Lit	26⅝
El. Pow Lig	3⅛
Elec Bond	6
Erie (R.R.)	12¼
—F—	
Fox Film C	13
Prep Texas	23⅛
—G—	
Gen. A. Tank	36⅛
Gen. Asphalt	15¼
Gen. Elec	20⅜
Gen. Foods	34
Gen Motors	32¼
Gen. Sig. Ry	25¼
Gillet Saf	13¼
Gimbel Bros	3¼
Gold Dust	16⅜
Goodrich R	10¼
Goodyear	23¼
Gen. Bronze	5⅞
Great North	16¼
—H—	
Homestake	375
Hudson Mot	11½
—I—	
Illi. Cent	15⅛
I. B. Machine	151⅞
Int Cement	28¾
Int. Nickel	23
Inter Tel	8
Illin Glas	83
—J—	
Johns Mansv	53
—K—	
Kroger Groc	28
Kresge S. S.	20¾
Kelvinator	15⅞
Kennecot	16⅞
—L—	
Lambert C	27
Ligg. Myers	105⅝
Lorillard	19⅝
Louisv. Nas	43½
Ludlum Stl	15¾
Lehman Cor	69
Liquid Carb	30½
—M—	
Macy (H.R.)	43½
May Deport	42¼
Montgomery	28½
Miss Pacifi c	1½
Miss, Pac p	2⅛
Murray Corp	7⅛
—N—	
Nash	17⅛
Nat.l Dist	27⅝
Nat.l Bisc	26¼
Nat.l Cash	17¼
Natl Dairy	16¼
Nat.l P Li	6⅜
N. Y. Central	19½
North Amer	12¼
Norfaln and W	169
Uort. Pacif	20
—O—	
Ohio Oil	9⅜
Otis Elev	12¾
—P—	
Packard Mot	4⅝
Paramount	3⅛
Pennsylvann	23½
J. C. Penney	69¾
Pullman Co	46
Pub. Serv	25⅝
Proc Gamble	43¼
Pure Oil	6⅜
Puerto Rico	20⅛
—R—	
Radio Corp	5⅛
Rep. I. Steel	13¾
Reynolds	49⅝
Royal Dutch	30
—S—	
Safeway Sts	46¾
Sears Roeb	38¼
Simmons Co	9
Soc. Vacuumm	13⅝
St. Paul p	3½
So. Pacific	17⅛
South Ry	14¾
Stand Grads	17⅞
Stand Gas	4
Stand N J.	42
Stan Oil Co	29⅜
Stewart War	8¼
Studebaker	1⅞
Sun Oil	65
—T—	
Texas Co	19⅞
Texas Gulf	32½
Timken Roll	32¼
—U—	
Union Carb	46½
U. Pacif	104¼
Union Oil	15¼
Union Oil	15¼
United Cor	2⅛
Uni. Cor pfd	21½
Unit Fruit	72½
U. S. Rubber	16
U. S. Steel	36½
U. Aircraft	14½
U S. Ind Alc	43⅛
—V—	
Vanadium	18⅜
—W—	
Warner Bros	4½
West. Union	32⅛
West. Elec	35
Woolworth	51¾

MERCADO DE GRANOS

Cierre ayer, en Chicago, recibido por el hilo directo de Luis Mendoza y Compañía:

Trigo:	
Diciembre	98¾
Mayo	99¾
Julio	93⅞
Maiz:	
Diciembre	93¾
Mayo	89⅞
Julio	86⅝
Avena:	
Diciembre	57¼
Julio	48½
Centeno:	
Diciembre	77¾
Trigo Winnepeg:	
Diciembre	
Mayo	
Julio	

ASOCIACION DE COMERCIANTES DE LA HABANA

JUNTA GENERAL ORDINARIA

De acuerdo con lo que determinan los artículos 42 y 45 de los Estatutos de esta Asociación de Comerciantes, se convoca a los señores miembros de la misma para la JUNTA GENERAL ORDINARIA que tendrá efecto el día 31 del actual mes de diciembre, a las once de la mañana, para tratar los asuntos siguientes:

1.—Acta de la Junta anterior.
2.—Memoria y Balance del año 1934.
3.—Constitución de Secciones.
4.—Mociones que presenten los asociados.

La Junta General Ordinaria tendrá lugar en el domicilio de esta entidad corporativa, con cualquier número de asociados concurrentes.

Habana, diciembre 26 de 1934.

Vto. Bno.:
ANTONIO ANTON,
Presidente.

ROBERTO DE GUARDIOLA,
Secretario.

Cotizaciones

NUEVA YORK, diciembre 26. Cotizaciones al cierre de la Bolsa de New York:

Acciones: 1.054,965.
Bonos: $1.531.700.

COTIZACION DE LA PESETA

La peseta española se cotizó al cierre del mercado, ayer, a razón de 7.29.3/8 por dólar.

COTIZACION DEL FRANCO

El franco francés se cotizó ayer, al cierre del mercado, a razón de 15.12 por dólar.

COTIZACION DE LA LIBRA

La libra esterlina se cotizó ayer, en el mercado local, a $4.94⅞.

HABANA CLEARING HOUSE

Las compensaciones de cheques entre los Bancos asociados al Habana Clearing House, ascendieron en la liquidación de ayer a la suma de $1.295.787.90.

A ese precio había disponible ayer un lote de 15,000 sacos; de Filipinas había 5,000 tds. a 2.60

El Comité de Permisos de Exportación aprobó una venta a 1,70, entrega inmediata, pero hecha el día 21. Ayer abrieron los futuros con baja, pero luego reaccionaron

El mercado de crudos de costo y flete abrió ayer quieto y en ese tono permaneció hasta la hora del cierre.

Había ofrecidos 15.000 sacos de Cuba, cargando, a 1.75 centavos, costo y flete. También se ofrecieron 5.000 toneladas de Filipinas, en el puerto de New York, a 2.60. Los refinadores ofrecieron a 2.58 centavos, derechos pagados.

El Comité de Permisos de Exportación, en su sesión del lunes en la tarde, aprobó la venta de 652 sacos a 1.70, costo y flete, hecha el día 21 por Czanikow y Rionda a la American Sugar, para inmediato embarque.

Esta venta hecha el 21, y reportada ayer, está sujeta a la condición de que si el azúcar es derretido antes del primero de enero, pagará el precio oficial de 2.185 centavos, costo y flete.

LOS FUTUROS:—Abrieron de 0 a 1 punto más bajos. A consecuencia de compras por cuenta de casas comisionistas, los precios se afirmaron un tanto y en los primeros momentos de la tarde estaban de 1 a 2 puntos más altos. Al cierre quedaron como verá el lector en otra parte de esta página. Las ventas durante la sesión de la Bolsa del Azúcar, sumaron solamente 9.150 toneladas. No se emitió ningún aviso de entrega en enero. La Junta de la Bolsa estaba reunida a última hora, tratando de los contratos de diciembre.

EL REFINADO:—Actuó con tono sostenido, no experimentando variación alguna en lo que a los precios respecta. Fueron ligeros los nuevos pedidos.

MERCADO DE LONDRES:—Todos los mercados de la Gran Bretaña permanecieron ayer cerrados, por ser día festivo.

LAS EXISTENCIAS:—Las existencias de crudos en los almacenes afianzados de New York, eran ayer de 478.705 sacos, contra 456.228 el día 24.

La cotización para pronta entrega de Willett and Gray, el mismo día, 2.60.

MERCADO DE PIELES

Cierre ayer, en New York, por el hilo directo de Luis Mendoza y Cía.:

Nuevo:	
Diciembre	
Marzo	9.30
Mayo	9.67
Septiembre	10.05
Diciembre (1935)	10.35
Viejo:	
Diciembre	

ACCIONES DE LOS BANCOS

Cierre ayer, en New York, recibido por el hilo directo de Luis Mendoza y Compañía:

City	19⅞
Chase	22⅛
Guaranty	295
Irving	13½
Bankers	50½
Chenical	37⅝
First National	1.470
Royal Bank	157
Boston	28

MERCADO DE METALES

Cierre ayer, en New York, por el hilo directo de Luis Mendoza y Cía.:

Nickel	35.00
Cobre	7.00
Plata	33.50
Plomo	3.70
Zinc	4.07
Manganeso	22.00

CAMBIOS EN NEW YORK

Cierre ayer, en New York, recibido por el hilo directo de Luis Mendoza y Compañía:

Libras	4.94⅜
Francos	6.60½
Pesetas	13.69

VALORES

Debido a la ausencia de esta capital de elementos inversionistas y profesionales, el mercado local de valores ofreció ayer igual característica que el lunes. Sin embargo, algunos corredores solicitaban determinados valores de inversión y, posiblemente, concertasen pocas operaciones. En el salón de contrataciones de la Bolsa de la Habana, ya a la hora del cierre, un corredor era comprador de mil acciones preferidas de los Ferrocarriles Consolidados de Cuba, al tipo de dos y medio de contado.

Mantuvieron su firmeza los bonos de Speyer del cuatro y medio por ciento. Sostenidos los de Morgan del cinco y cinco y medio, los de la Deuda Interior 1905, los de Speyer del cinco, los de la Estabilización del Azúcar, y los Seriados de Morgan.

En su misma posición los bonos del Gas, de la Jarcia de Matanzas, de la Papelera Cubana Serie B, de la Nueva Fábrica de Hielo, y las acciones de esta misma empresa.

Los demás valores cotizados en la Bolsa de la Habana, muy encalmados, salvo excepciones que no merecen apunte especial.

En el mercado del dinero la plata actuó firme. Y sostenido, pero quieto, el oro.

Producción y exportación de tabaco en un año

La Asociación de Almacenistas y Cosecheros de Tabaco de Cuba, ha repartido entre sus asociados la Memoria anual, que luce una artística portada y contiene los trabajos efectuados por el Consejo Directivo durante el año social de 1933 a 1934, finalizado el 30 del pasado mes, y las sanciones de la Asamblea General, que aprobó también dicha Memoria.

Son ochenta y cuatro páginas en cuarto, impresas en papel cromo, conteniendo, además, los alegatos de la Asociación ante la Comisión que entendió en la revisión del Tratado de Reciprocidad con los Estados Unidos; varios escritos relacionados con distintos problemas; la reproducción de los convenios con los gremios de despalilladoras, enfardeladores y dependientes, y otros interesantes capítulos.

Las estadísticas—resumen completo y claro de las que cada mes distribuye entre los asociados la mencionada corporación—ocupan varias páginas y son exponentes de una labor escrupulosa, merecedora de todo encomio. Estadísticas de producción, hasta la cosecha de 1933; de consumo local, con todos los detalles necesarios, y de exportaciones de rama y manufacturado, especificando en las de rama las cantidades despalilladas y sin despalillar, amén del valor, y en las del manufacturado el total de torcido, cigarrillos y picadura.

De exposición ordenada y clara, redacción concisa y correcta, esta Memoria es de grande utilidad para todos los elementos entre los cuales se ha destribuido; y si la mencionada corporación hubiese impreso mayor número de ejemplares, serviría también de útil consulta a quienes la obtuvieran.

MERCADO DE ALGODON

Cierre ayer, en New York, por el hilo directo de Luis Mendoza y Cía.:

Diciembre	12.61
Enero	12.37
Marzo	12.57
Mayo	12.66
Julio	12.67
Octubre	12.53

LOS VALORES AMERICANOS EN LA BOLSA DE N. YORK

NEW YORK, diciembre 26. (Por Waldo Young, en Investment News).

No podemos decir que hayan quedado eliminadas todas las posiciones de debilidad potencial ni que se hayan terminado todas las ventas de índole fiscal, pero sí que cuantas ventas falten por realizar han de revestir poca trascendencia.

De momento, las compras parecen ser más importantes que las ventas. Y aunque el mercado no se amplió el lunes lo suficiente para proporcionarnos un avance arrollador y potente, algunos grupos tomaron parte en él manteniéndolo hasta el cierre al punto de presagiar un alza irregular y selectiva para el resto de la semana actual.

LOS MERCADOS EUROPEOS

PARIS, diciembre 26.—El franco se cotizó hoy a 15.14, o sea $0.06605.

Los mercados ingleses estuvieron todos cerrados, por ser día festivo en aquella nación.

BUFETE DE
JOSE I. RIVERO
Notario: FELIPE RIVERO
Chacón No. 25
HABANA
Teléfonos:
M-1472
A-8142

LA TABACALERA
CO. DE SEGUROS S. A.
Garantía Protección Servicio
AL CONTROL DE SUS MANOS SI ASEGURA A SUS OBREROS EN ESTA COMPAÑIA
Capital Autorizado: $250.000.00.—Fianza Depositada: $152.300.00
La única Compañía que tiene establecida la garantía exigida por el Decreto No. 467, publicado en la Gaceta Oficial del día 8 de Septiembre de 1934.
Edificio «Bacardí», Dptos. 201, 202 y 221.
Teléfono M-7388. Apartado No. 1996. Habana, Cuba.
Manuel Cuervo Morán, Director gerente.
Dr. José A. López del Valle, Director Médico.
Dr. Helio R. Ecay, Secretario Letrado.

M.E.C.D. 2016

EL PROXIMO SABADO CELEBRARA SESION EXTRAORDINARIA EL MAS ALTO ORGANISMO DEL C.N.D.

INFORMACION POLITICA

La asamblea será presidida por el General Menocal.—El Comité Gestor Nacional del PRC cita para hoy.—Relación de los delegados del Partido Constitucional Socialista a los que también se citan.— Notas de la oficina del Partido Acción Republicana.—Los nacionalistas ortodoxos apoyan para la jefatura de ese Partido en Santa Clara al doctor Laredo Brú

Para el próximo día 29 del corriente mes, en Empedrado número 5, está citado el Comité Ejecutivo Nacional del Conjunto Nacional Democrático, al objeto de celebrar una reunión extraordinaria, la que será presidida por el General Menocal.

Con relación a la celebración de esa asamblea el Dr. Gustavo Cuervo Rubio, primer vice presidente de ese Partido, nos ha hecho las siguientes declaraciones:

«Tiene como móvil primordial la reunión que nuestro Comité Ejecutivo Nacional celebrará el próximo día 29, el hecho de cumplimentar debidamente la disposición que regula que esa sesión se celebre dentro de los cinco días siguientes de la aceptación e inscripción del Partido por el Tribunal Superior Electoral.»

«Después de cubierta esa primordial obligación, el más alto organismo dirigente de nuestro Conjunto Nacional Democrático, tratará de la forma en que habrán de ser implantados sus Estatutos, recién aprobados también, conjuntamente con su nombre, programa y emblema, por el mismo citado Tribunal Superior Electoral».

«Por último, otro de los asuntos que ha de ocupar la atención de los miembros del Comité Ejecutivo Nacional del Conjunto Nacional Democrático, será sin duda alguna la reorganización que nuestro Partido ha de llevar inmediatamente a cabo en sus organismos, desde las asambleas primarias o comités de barrios hasta la Asamblea Nacional, pasando naturalmente por las Municipales y Provinciales, que son las asambleas intermedias que sirven de nexo y regulación entre unos y otra dentro de la forma democrática que deseamos todos realizar, para cumplimentar así los anhelos que en tal sentido vibran desde hace tiempo en nuestro pueblo»

Después, a una pregunta del repórter sobre si era cierto que el CND había sido invitado para formar parte de un Gabinete de Concentración en donde estuvieran representados todos los partidos inscriptos, el Dr. Cuervo Rubio contestó: «Puedo asegurarle que hasta este momento, el Conjunto Nacional Democrático no ha sido invitado oficialmente para integrar ese Gabinete de que me habla el periodista, así como que tampoco ha tomado parte en las reuniones que se han venido celebrando para tales fines».

EL DR. LAREDO BRU Y LA PRESIDENCIA DEL NACIONALISMO DE LAS VILLAS

Larga conferencia celebraron en el día de ayer, los doctores Miró Barnet y Cubas, con el Presidente del Consejo de Estado, doctor Federico Laredo Brú.

En dicha conferencia según nos manifestaron los líderes nacionalistas ortodoxos de las Villas, se trató de la Presidencia del Partido Nacionalista de Santa Clara, para la cual ellos apoyan al Dr. Laredo Brú respaldados con las 27,000 inscripciones que han presentado en las oficinas del Partido.

A ese efecto—terminaron diciéndonos los doctores Barnet y Cubas—nos proponemos en la próxima asamblea del día 30, poner la proposición sobre la mesa como medio de llegar a la perfecta unificación del Nacionalismo en nuestra provincia.

AMIGOS DE MENOCAL

Según nos informan, el Sr. Conrado Martínez, Presidente de la Agrupación «Amigos de Menocal», celebrará en los primeros días del mes de enero una importante entrevista con el Jefe del «Conjunto Nacional Democrático», Mayor General Mario García Menocal. A dicha entrevista también asistirán varias destacadas figuras de ese Partido y el tema versará sobre un programa que los Amigos de Menocal le presentarán a su líder a fin de iniciar una campaña política de trascendencia, consistente en la celebración de grandes fiestas y otros medios de divulgación política que haga posible sostener el entusiasmo en la masa.

El señor Martínez, que aspira a la Presidencia del Comité del barrio de Tacón, ya está trabajando en ese sentido desplegando todas sus actividades, lo que lo ha colocado como el candidato de más fuerza para la aspiración que sustenta.

Sr. Agustín González Cruz, destacado revolucionario en épocas de Machado y actual Presidente del Comité Municipal de Cárdenas del Partido Unión Nacionalista, quien ha sido designado alcalde de dicha ciudad, en la sesión celebrada ayer por el Consejo de Secretarios.

El Sr. González Cruz, cuenta en su término con el apoyo decidido de todas las clases sociales y con la simpatía de los sectores revolucionarios.

Desde el cargo para que ha sido nombrado se propone el Sr. González Cruz, ser un fiel colaborador de su amigo particular el coronel Mendieta.

TELEGRAMA DEL P. R. C.

El Comité Gestor del Partido Revolucionario Cubano, nos ha enviado la siguiente copia del telegrama que remitieron al Gobierno para protestar del incidente que tuvieron las mujeres que forman el Bloque Septembrista en el Castillo del Príncipe.

«El Comité Gestor Nacional del PRC protesta del atropello cometido con las compañeras del Bloque Septembrista, que en cumplimiento de un sentimiento de humanidad acudieron ayer al Príncipe.—(f.) **C. Castanedo, Secretaria».**

EL COMITE GESTOR DEL P. R. C. CITA:

Por este medio se cita a todos los miembros del Comité Gestor Nacional del Partido Revolucionario Cubano, para la reunión extraordinaria que se celebrará hoy jueves a las cinco de la tarde.

Se ruega a todos la más puntual asistencia, pues en la misma se tratarán problemas de trascendental importancia.—(f.) **Concepción Castanedo de López,** Secretaria p. s. r.

DE LAS OFICINAS DE ACCION REPUBLICANA

A pesar de las festividades de Navidad, se ha visto muy concurrida la Oficina Central del Partido «Acción Republicana».

Durante las horas de la mañana y parte de la tarde de ayer, ha estado despachando con distintas comisiones del interior y muchas de la Habana, el señor Carlos Peláez, quien se muestra muy optimista dadas las noticias que viene recibiendo de toda la República.

La oficina de Pinar del Río estuvo también muy activa, despachando durante todo el día de ayer el doctor Octavio Rivero, quien fué visitado por el señor José Vargas, Presidente del Directorio de Artemisa. Coronel Ramón Vidal, el líder incansable de la provincia y jefe del Término de Mántua. Juan Antonio Gutiérrez, de Artemisa, y Rosalía Martínez, de Los Palacios.

Tuvimos el gusto de saludar en la misma a Rafael Lavastida, que ha regresado, sin los tomates ofrecidos, de su viaje a San Cristóbal, recorriendo a la vez otros términos municipales de la provincia, sintiéndose tan optimista que garantiza sin temor alguno el más rotundo éxito de «Acción Republicana» en la provincia pinareña, pues dice que en los términos donde por sí sólo no triunfe «Acción Republicana», hay que contar con este Partido para asegurar en los mismos algún éxito.

De Santa Clara ha telegrafiado el señor Augusto Lavastida, informando que cada día es mayor su optimismo, pues el ejemplo de Sancti Spíritus, Placetas, Quemados de Güines, Sagua, etc., etc., lo están siguiendo los demás términos de la provincia, que sólo ansían la visita del jefe máximo, doctor Miguel Mariano Gómez, para demostrarle, con el entusiasmo del cuerpo electoral, la mayoría de su Partido en las inquietas Villas.

De Matanzas vaticinan iguales éxitos los señores Campanería y José M. Gutiérrez, quienes cada día se mueven con más éxito en los respectivos municipios.

Camagüey también se está dejando sentir en los trabajos combinados que han empezado a realizar Recio y Zayas Bazán.

De Oriente se tienen noticias que dado el esfuerzo realizado por Bayamo, Baracoa, Victoria de las Tunas, Santiago y otros términos, toda la provincia se halla en pie y se espera que los trabajos de la organización y nuevas inscripciones será algo más que una sorpresa para los habaneros que han resultado los líderes de las adhesiones.

Se están dando los últimos toques por los doctores Rigoberto Ramírez y Dorta Duque para las instrucciones o reglas generales del Partido para la organización, que una vez terminadas, serán elevadas al Directorio Nacional para su aprobación, para lo cual se hará una convocatoria especial, una vez que sea aprobado el Partido por el Tribunal Superior Electoral.

Habana, dic. 27 de 1934.

Miguel Marey,
Encargado de la Propaganda.

EL P. C. S. CITA A SUS DELEGADOS

Por la presente se cita a los señores miembros del Comité Ejecutivo Nacional Provisional del Partido Constitucional Socialista para la sesión extraordinaria que tendrá lugar a las 3 de la tarde del día 4 de enero de 1935, en la casa sita en calle Línea número 62, esquina a D. en el Vedado, rogándose la más puntual asistencia, dada la especial trascendencia de esta reunión.—**Santiago Rey Perna,** Secretario de Correspondencia.

DELEGADOS DEL PARTIDO CONSTITUCIONAL SOCIALISTA

Pinar del Río:

Dr. Alfonso Solaún; señores Abraham Pérez, Marcelino Suárez, Manuel Fueyo; doctores Antonio Anillo Sarmiento, Rodolfo Lorenzo y Guillermo Alonso Pujol.

Habana:

Dr. Carlos M. de la Cruz, Dr. Carlos Fraile Goldarás, Sr. ingeniero Augusto Muxó. Dr. Emilio Fernández Camús, Dr. Emilio Sardiñas Alvarez, señores Miguel Delgado, Francisco Fernández Tosco y el ingeniero Leonardo Morales.

Matanzas:

Sr. Fausto G. Menocal, Sr. Mario Castillo, Dr. Victoriano Ipiña, señor Juan Bango Valladares, Sra. Zoila Orizondo de Reinoso, Dr. Gonzalo Morejón, Dr. Oscar Forest y señor J. M. de Ximeno.

Santa Clara:

Doctores Pedro Martínez Fraga, Antonio Martínez Fraga, Santiago Rey Perna, Juan Sánchez Milán, el General José Telles Caballero, Dr. Armando Aguilar, Sra. María Luisa H. de Torrens y señor Rolando Pardo Casin.

Camagüey:

Dr. Joaquín Meso Quesada, señores José C. Tavío Silva, Adolfo Silva Medrano, Indalecio Morán de la Torre, Ignacio Montejo Rodríguez, Serafín Duménigo Silverio, Antonio Alejo Alemán, y Manuel Jiménez García.

Oriente:

Sr. Filiberto Guerra, Sr. Olimpio Fonseca, Sr. Arístides Rodríguez, Dr. Antonio Latour Ollivier, Dr. Sebastián Beltrán, Sr. Marcelino Vázquez, Sr. Manuel Planas Garcés y el doctor Andrés Rivero Agüero.

PASAJEROS POR LA VIA AEREA

Llegados de Miami.

A bordo del avión de la Pan American Aiways Caribbean Clipper, que arribó ayer por a mañana a las 10 y 50 a. m., procedente de Miami, llegaron los pasajeros siguientes: Ella Orlowitz, Harry E Orlowitz, Willard E. Strins, John . O-Keefe, Lucille O.Keefe, Mildred K. Strine, Lonnie M. Higgins, C. Louis Allen, Katherine Allen, Jacob E Mueller, Severino Fernández, Max Joseph Giselia Joseph, Adele Joseph, Roberto Arozarena, Jim Wolf, John Moritz, Elizabel Corrigan, William CorriganMary C. Vanatta, Roy E. Van Atta, Mack Taylor, Marcus Taylor, Meldon Killmon, Suzane Killmon, Oscar M. Burgess, Stella Burgerss, Lolu Saltzer, y Moses Selter.

Llegados en el segundo avión de Miami.

En el avión regular de la Pan American Airway que arribó ayer por la mañana a las 11.15 a. m., procedente de Miami, llegaron los pasajeros siguientes: Harry Railback, Allan Hickerson, Lorena Hickerson, Beulah L. Mayhow y George N. Mayhow.

Llegados en el tercer avión

A bordo del avión regular de la Pan American Airways que arribó ayer por la mañana a las 11.30 a.m., procedente de Miami llegaron los pasajeros siguientes: Siogfreidy Waller, Alston G. Guttersen, Ralph S. Ellifrit, William Essig, Vincent Kassenbrook, Anthony de Frazo, Howard Readon, Hazel M. Sinclear, y Bárbara L. Doodull.

Llegados de México

A bordo del avión regular de la Pan American Airways que arribó ayer por la tarde a la 1.30 p. m. procedente de Mérida, llegaron los pasajeros Rafael Mediz Bolio, Charles A. Hhein, y John E. Watkins.

Llegados del interior

En el avión regular de la Compañía Cubana de Aviación NC7582 que arribó ayer a las 12.00 p.m. procedente de Guantánamo y ciudades intermedias, llegaron los pasajeros siguientes: Julio Fernández, Miguel Rodríguez, Bertha A. de Rodríguez, Rafael Cañizares, Antonio Miró, procedentes de Santiago de Cuba; Carlos Manuel del Valle, Luciano Martínez, Domingo Lamazares, procedentes de Camagüey; Fernando Campey, Rigoberto Hernández, Juan J. Gill, procedentes de Santa Clara.

Para Miami

A bordo del avión regular de la Pan American Airways que salió ayer por la tarde a la 1.45 para Miami, embarcaron los pasajeros siguientes: Edmund Atkinson, Margarite Atkinson, Julia Alont, George Goldfuse, Robert Fuller, Florida Fuller, John C. Handy, Rutilus Allen, Andress Castella, Sam Semaría, Hugh C. Harragin, Luis Jiménez, Aurelia C. de Jiménez, Rebeca Semaría, Mark Tunner, Elizabeth Turner.

Salidos en el segundo avión para Miami

A bordo del avión de la Pan American Airways Caribbean Clipper, que salió ayer por la tarde a las 2.5 p. m., para Miami embarcaron los pasajeros siguientes: Rebecca Peebles, Mary D. Haithcocks, J. A. Beam, Grace Moore, Myrtice Harris, J. G. Fritzelle, Brooks Fritzelle, J. B. Britzelle señora., Sred Burbank, Thelma Burbank, Edw J. Hann, Helena Hann, Cherry, Julio B Herrera, Hugh Harrigan, Hans L. Bruke, Hanna Bruke, Hack Taylor, Margarite Atkinson, Edmund Atkinson, Gisella Joseph, Adele Joseph, Max Joseph, Henry Pujol y Antonio Antorqui.

Salidos en el tercer avión

A bordo del avión regular de la Pan American Airways que salió ayer por la tarde a las 2.45 p. m. para Miami, embarcaron los pasajeros siguientes: Agnes K. Charry, Laura Cherry, Geo. Cherry, Robert Fuller, Julia Almont, Florida Fuller, George Goldfuss, y Andrés Castella.

Cuarto avión para Miami

A bordo del avión de la Pan American Airways que salió por la tarde a las 3.00 p. m. para Miami, embarcaron los pasajeros siguientes: John E Wattkins, John D. Fuller, Rafael Miró y Matilde A. de Miró.

Para Panamá

A bordo del avión regular de la Pan American Airways que salió ayer por la mañana a las 11.30 a. m. para Panamá, vía Cienfuegos.Jamaica, embarcaron los siguientes pasajeros: Clara O.Brien, Joseph Gigby, Selwin Grief y Florence Grier.

Para el interior

A bordo del avión regular de la Compañía de Aviación que salió ayer por la mañana a las 7.30 a. m. del aeropuerto de Rancho Boyeros, para Guantánamo y ciudades intermedias, embarcaron los pasajeros siguientes: Carlos Velez, José María Fernández, para Cienfuegos; Kate Heidrich, Gertrua Heidrich, Miguel Dominguez, Rafael Rodríguez, Josefa Falcón, para Santiago de Cuba, J. M. Worthon y John Fuller y Mike Fritz, para Guantánamo.

OFICIAL

República de Cuba. — Secretaría de Educación. — Comisión Local de Subastas. — Habana, diciembre 22 de 1934. — ANUNCIO. — Hasta las horas del día que más abajo se señala se recibirán en esta Secretaría, sita en Ricla y San Pedro, proposiciones en pliegos cerrados para el ejercicio Fiscal de 1934 a 1935, para las Subastas de «Material Gastable para las Escuelas Públicas». 9 antes meridiano del día 12 de enero de 1935. — «Material de Corte y Costura», 10 antes meridiano del día 12 de enero de 1935. — «Material de Kindergarten», 9 antes meridiano del día 14 de enero de 1935.—«Material y Gastos Varios», 10 antes meridiano del día 14 de enero de 1935.—«Material de madera y efectos de ferretería», 9 antes meridiano del día 15 de enero de 1935.—»Mobiliario escolar», 10 antes meridiano del día 15 de enero de 1935.-«Subasta de uniforme», 9 antes meridiano del día 16 de enero de 1935.—Y entonces las proposiciones se abrirán y leerán públicamente. Esta Comisión facilitará pliegos y pormenores a todo el que lo solicite, todos los días hábiles de 9 a. m. a 12 m. en el local ya mencionado; y esta convocatoria se hace por 15 días, según el art. 91 del Reglamento que rige la materia, en razón de la urgencia del caso.

(F.) Santiago García Spring,
Subsecretario de Educación y Presidente de la Comisión Local de Subastas.

VILLACLAREÑAS

SIMPATICA BODA

Tuvo su celebración en la mañana de ayer.

Fueron contrayentes dos jóvenes muy relacionados y estimados en esta sociedad.

Ella, la muy graciosa damita Digna Anchia Pérez, y su elegido, Modesto Pentón Rojas, perteneciente al Cuerpo de Telegrafistas del Gobierno en la ciudad. El acto fué notarial. Ante el doctor Arturo Anido Artiles compareció la ideal parejita, suscribiendo el acta, con ellos, la respetable dama Eluvina Pérez viuda de Anchia, madre de la novia, y como testigos lo hicimos por ella Pedro Pablo Pérez, Administrador del National City Bank; la graciosa damita Rosa Angulo Díaz Canel y este cronista, que a la vez es padrino de la desposada; por Modesto lo hicieron la señora Nena Lorenzo de Anchia; señorita Adelaida Jiménez Monteagudo en representación de Amado Rodríguez, Jefe del Centro Telegráfico, y Manuel Chaviano, también compañero del novio.

Poco rato después que los novios recibieron las felicitaciones de todos, partieron para la capital en viaje de novios, donde pasarán los primeros días de su luna de miel, retornando luego a la ciudad, a su nido de amor instalado en la calle de Gloria y Pedro Estévez.

Muchas felicidades les deseo.

UNA PETICION

Para sancionar los amores de una interesante parejita.

Fué hecha en la noche de ayer por el señor padre del novio a los de su encantadora prometida.

Ella, la simpática Rosita Angulo y Díaz Canel, y él, mi dilectísimo confrere y también compañero en las diarias horas de oficina señor Fausto Triana y Pozo.

Uno de nuestros jóvenes más distinguidos en esta sociedad, actualmente secretario del Villaclara Tennis Club.

Muchas las flores que hasta Rosita, que es también una flor, llegaron, siendo las primeras una preciosa caja que del jardín «La Rosa», aparecía con tarjeta de Fausto.

En la seguridad que será una boda que no se hará esperar, traigo a estas «Villaclareñas» de hoy esta nueva, deseándoles felicidades muchas.

INOCENCIO SUAREZ QUINTERO

Mi buen amigo y compañero de colegio, joven de reconocida solvencia moral, ha sido designado por el alto mando de la importante Compañía de Seguros de Vida y otros anexos denominada «La Tabacalera», su representante apoderado en toda la provincia villareña.

Esta nueva Compañía, recientemente fundada en la capital y en la cual fiuran los más conocidos almacenistas y cosecheros de tabaco de Cuba, ha tenido un gran acierto al hacer esa designación, la que se verá premiada con las buenas pólizas que seguramente ante sus relaciones obtendrá el amigo estimado Chacho Suárez, como todos le llamamos.

ARRESTO DE DOS DELINCUENTES

Miguel Reyes Martínez, (a) «Pica Pica» y Francisco Guarro, (a) «Paco Guarro», conocidos delincuentes, fueron arrestados en horas de la madrugada en los momentos que intentaron realizar un robo en Zanja 39, accesoria por Aramburo, domicilio de José Lage Martínez. Los acusados ingresaron en el Vivac.

DE EXITOS EN EXITOS

Los viene obteniendo el reputado galeno Serafín Fernández López, en su especialidad de enfermedades de los ojos.

El último, que le ha valido muchas felicitaciones, lo acaba de obtener en la clínica «La Caridad», en la persona del señor Isidro Machado, realizando dificilísima operación con gran éxito.

Armando A. MACHADO

Anuncios Clasificados de Ultima Hora

ALQUILERES

a1 HABANA

Para un buen Establecimiento
Se alquilan baratos, los bajos de
O'REILLY 51
Frente a la Metropolitana. Informan por teléfono: M-7911. Llaves en el tercer piso.

SE ALQUILA LA CASA REVILLA-gigedo 34, sala, saleta, comedor, cuatro habitaciones bajas y dos altas. Informan: Monte 103, «La Democracia». Telf. A-4917. A-1

a2 VEDADO

VEDADO: AVENIDA WILSON 93-A, entre 6 y 8, casa moderna, con garage, portal, sala, recibidor, comedor al fondo, cuarto y servicio criados 4 hermosas habitaciones, lavabos en las habitaciones, agua caliente y demás comodidades. A-2

SE ALQUILA CASA DE UNA planta Calzada y 12, Vedado; 11 habitaciones, 3 baños para familia y demás comodidades. Informan en la misma. A-2

A4 Marianao y sus Repartos

ALQUILO, EN $20.00, HERMOSOS altos ,modernos, con cuatro habitaciones y garage, a media cuadra de la Calzada del Campamento de Columbia. Séptima Avenida, entre Primera y Oficiales. Informes: A-2919. A-4

a5 J. del MONTE y la VIBORA

ALQUILO, EN LA VIBORA, HER-moso chalet, situado en la calle Carmen y Luz Caballero, Terreno para jardín, sala, comedor, cinco habitaciones, espléndidos baños, garage, gas, etc. etc Informan en la Manzana de Gómez número 240. Teléfono A-4893. A-5

a13 ALQUILERES - VARIOS

ALQUILO CASA EN ARROYO NA-ranjo, Luz número 7. Muchas comodidades. 4.000 metros terreno. Informan: A-4446. A-13

b1 NAVES Y LOCALES

SE ALQUILA UN MAGNIFICO LO-cal, en Luz esquina a Oficios, propio para establecimiento, con varias divisiones y servicios. Informan en la Manzana de Gómez número 240. Telf. A-4893. B-1

SE ALQUILA SOTANO DE 16x12 metros, claro y ventilado, con los habitaciones amplias y servicio. Propio para almacén e industria. Carlos III No. 13, entre Oquendo y Marqués González. Informes en la misma. B-1

FRENTE A SECRETARIA DE HA-cienda, Obispo número 22. Alquilo amplio local para establecimiento, con vidrieras al frente. El precio es muy reducido. Informan en la Manzana de Gómez número 240. teléfono A-4893 B-1

HABANA Y MURALLA: ALQUILO esta magnífica casa, propia para almacén o depósito, con habitaciones para viviendas. Precio de verdadera ganga. Informes: Manzana de Gómez número 240. Telf. A-4893. B-1

b2 APARTAMENTOS

VEDADO: O NUMERO 10, ENTRE 17 y 19. En residenciade familia respetable, alquilo precioso apartamento, entrada independiente; otro, baño privado, con o sin asistencia B-2

b3 DEPARTAMENTOS

SE ALQUILA, EN CASA DE FAMI-lia, un hermoso departamento de esquina, con toda asistencia, para matrimonio o más personas, Neptuno 73, altos de «La Filosofía». Telf. M-7582. B-3

EDIFICIO PRIETO. MURALLA 98, el mejor situado, departamentos para oficinas solamtente precios razonables, véalos y alquilará. B-3

PLAZA DE LA CATEDRAL: SE AL-quilan departamentos, espaciosos y ventilados, propios para bufetes y oficinas ,con servicio y a precios económicos, San Ignacio número 14, por Empedrado. B-3

b4 HABITACIONES

O'REILLY 51
Se alquilan baratas magníficas habitaciones amuebladas. Amplias, ventiladas y frescas, con abundantes baños. Agua fría y caliente, a todas horas. Moralidad y buen servicio. B-4

SE ALQUILA UNA HABITACION, con vista para la calle y lavabo de agua corriente, a matrimonio sin niños o caballeros, con todo servicio. Calle 16 número 2, entre 9 y 11. B-4

HERMOSA HABITACION, CON BAL-cón y lavabo. Se alquila en casa particular, con toda asistencia, a matrimonio o dos personas, Neptuno 73, altos de «La Filosofía». M-7582. B-4

b5 CASAS de HUESPEDES

IDEAL PARA MATRIMONIOS:
Prado 99, frente al Capitolio. Habitaciones modernas, con closets y baño privado completo. Agua caliente y fría, a todas horas. Excelente comida. Gran confort y limpieza. Absoluta moralidad. B-5

b6 HOTELES

ANTIGUO HOTEL «JEREZANO»: Habitaciones y departamentos, balcón a la calle, con o sin comida, baños calientes. Casa tranquila y moralidad, Prado 102, altos, esquina a Virtudes. B-6

GRAN HOTEL "LUZ"
OFICIOS 35
Esta acreditada casa, por el lugar que ocupa y por su independencia, sigue siendo la preferida para familias de gusto. Cuenta con amplios y cómodos apartamentos, con vista al mar, agua caliente, ascensor, teléfono y un esmerado servicio, por expertos camareros, a precios económicos. Sólo para personas de moralidad. B-6

SE SOLICITAN

s1 CRIADAS Y CRIADOS

SE SOLICITA UNA CRIADA Y UNA cocinera, ambas para el campo. Sueldo: 15 pesos, cada una. Informan: Aguacate número 66, altos. S-1

SE SOLICITA UNA JOVEN ESPA-ñola, para criada de mano. Sueldo: 12 pesos y ropa limpia. Calle B número 237, Vedado. Telf. F-5653. S-1

SE SOLICITA UNA CRIADA, PARA la limpieza; una lavandera que sepa lavar y planchar ropa de hombre y una cocinera, para cocinar y limpiar, a un matrimonio solo. La criada y cocinera tienen que dormir en la colocación. Calzada esquina a 10, chalet, Vedado.

SE SOLICITA UNA CRIADA ESPA-ñola, de mediana edad, que sepa servir bien la mesa y tenga referencias, 15 pesos y uniformes. Calle 15 número 380, entre 2 y 4, Vedado.

s2 COCINERAS y COCINEROS

SOLICITO CRIADA, PARA COCINAR y ayudar a la limpieza, formal y cumplidora de sus obligaciones. Se exigen referencias. Santa Emilia 99, entre San Julio y Paz, Santos Suárez. De 2 a 4 p. m.

COCINERA QUE SEPA SU OBLIGA-ción. Sueldo: 15 pesos, Calle 12 No 17, Vedado. S-2

SOLICITO MUJER SERIA COCINAR y limpiar, dormir en colocación. $7.00 Vista Alegre 125, entre Estrampes y Figueroa, Santos Suárez. S-2

SE SOLICITA UNA JOVEN ESPA-ñola para cocinar y limpiar matrimonio solo, que sea muy limpia y formal, que duerma en la colocación Sueldo: 10 pesos, Llamen M-7386.

SE SOLICITA UNA MUCHACHA, para cocinar y limpiar. Ha de dar referencias, Baños 63, entre 23 y 25, Vedado. S-2

SE SOLICITA UNA COCINERA, QUE ayude a la limpieza de la casa. Sueldo 12 pesos. Calle C. entre 14 y 16, (tercera casa de la izquierda, de 14 para 16). Reparto Almendares. FO-1672.

s3 MANEJADORAS

SE SOLICITA UNA JOVEN BLAN-ca, para manejar unos niños mayorcitos. Sueldo: 8 pesos. Calle B. número 225, esquina a 25, Vedado.

SE SOLICITAN DOS BUENAS MA-nejadoras, españolas, de mediana edad, que sean finas y cariñosas con los niños, que no tengan novio. Tienen que hacer una pequeña limpieza y saber coser. Han de tener buenas referencias y dormir en la colocación. Uniformes y 15 pesos de sueldo. Para tratar, en Obispo número 121, altos, derecha. Sra. Asunción. De 3 a 6 p. m.

OPERARIOS y APRENDICES

SE SOLICITA UNA CORSETERA, experta en fajas y ajustadores, que sepa coser bien. Si no es experta, que no se presente. Informan: Obispo 56. Corsetería, López S-12

VARIOS

SOLICITO ENCARGADO PARA CA-sa de inquilinos, con 200 pesos de garantía metálica. Imposible otra manera, Carlos III número 21, bajos, esquina Subirana. S-14

SOLICITO MATRIMONIO, SIN NI-ños ,para encargado de casa inquilinato. Debe presentar garantía en metálico. Informan: Cuarteles 1, de 11 a 2. Encargada. Preséntense los dos.

SE OFRECEN

s1 CRIADAS y CRIADOS

SE OFRECE UN CRIADO DE CO-medor, con muy buenas recomendaciones de las mejores casas de La Habana. Informan: Telf. M-1300. O-1

SE OFRECE MUCHACHA ESPAÑO-la, para cuartos y coser, no modista, o para comedor. Sabe servir mesa, es seria y ordenada, desea casa de buena familia. Tiene referencias de donde trabajó. Telf. M-5354. O-1

SE OFRECE PARA CRIADO, JOVEN español fino y de buena presencia, es buen criado y conoce bien el servicio de mesa a la rusa, hace coteles y planchar ropa de caballero y tiene buenas referencias. Llama M-7122 O-1

SE DESEA COLOCAR UNA MUCHA-cha española para cuartos y coser, certa por figurín Teléfono F-7410. O-1

SE DESEA COLOCAR UN JOVEN español de criado de mano o de jardín, no le importa fregar máquinas o salir a las afueras, tiene buenas referencias Teléfono F-2312. O-1

OFRECESE UN JOVEN ESPAÑOL, buen criado de mano, práctico en todo esmerado servicio, sirve bien a la rusa. Tiene buenas referencias de familias conocidas. En la misma, un buen chofer. Informan: M-3016. O-1

SE OFRECE UNA ESPAÑOLA, PARA criada de mano, es formal y trabajadora. Tiene referencias y sabe cumplir con su obligación. F-5775. O-1

SE OFRECE UN CRIADO DE MA-no, 26 años, español, sirve la mesa a la rusa, hace cocktails. Referencias de la Sra de Crusellas, Dr. Menocal, Dr. Arce, etc. A-3070. O-1

SE DESEA COLOCAR UN JOVEN español, de criado o camarero. Entiende bastante de jardín, es muy formal, honrado y trabajador. Tiene buenas referencias. Telf. FO-1230. O-1

SE DESEA COLOCAR UNA ESPA-ñola, de mediana edad, para cuartos y coser o manejadora. Tiene mucha experiencia en niños, o para acompañar señora. Tiene referencias. Telf. U-5440, María. O-1

SE DESEA COLOCAR UNA MUCHA-cha española, para criada de mano. No le importa ayudar a la cocina. Tiene buenas referencias, Estrella 92. A-9768. O-1

SE DESEA COLOCAR UNA MUCHA-cha española, para cuartos. Sabe cumplir con su obligación y sabe coser. Telf. F-6071. O-1

COCINERAS Y COCINEROS

RELIABLE COLOURED WOMAN wants vacancy as cook or pastry City or country References. Call Adela, Calle 15 No 105 entre 12 y 14. Reparto Almendares, Marianao, Havana. Telf. FO-2628. O-2

UN MAESTRO COCINERO DE CO-lor para casa particular, de familia de moralidad, no importa ir al campo cerca la Habana(llamar) al teléfono F-4882, por José O-2

s2 COCINERAS Y COCINEROS

SE OFRECE UNA MUCHACHA ES-pañola para cocinar y ayudar algo la limpieza, tiene referencias, no le importa ir a los repartos. Informan M-4011. O-2

JOVEN DE COLOR COCINERO Y repostero desea colocarse en casa particular, tiene ref erencias Pregunte por Fajardo, Telf. M-6508.

SE DESEA COLOCAR UNA JOVEN española, para cocinar bien, si es corta familia, para cocinar y limpiar. Tiene buenas referencias. Telf. F-2809. Después de las 8 de la mañana. O-2

SE DESEA COLOCAR UNA JOVEN española, sabe cocinar. No siendo muchos de familia, no le importa para todo. Tiene referencias. Menos de 15 pesos no se coloca. Telf. I-7202. O-2

SE OFRECE UNA ESPAÑOLA, PA-ra cocinar y ayudar algo a la limpieza. Duerme en la colocación y hace plaza. Tiene referencias. Sueldo: 15 pesos. Telf. F-6051, Vedado. O-2

SE DESEA COLOCAR UNA BUE-na cocinera y repostera, española, de mediana edad, en casa particular o comercio. Tiene buenas referencias. Informan: Lealtad número 120, altos. O-2

SE DESEA COLOCAR UNA SEÑO-ra de cocinera o lavandera. Dirección: Villegas número 105. Llame: M-6412. O-2

JOVEN ESPAÑOLA SE COLOCA PA ra cocinar, para todo si es corta familia, es cumplidora, duerme o no en casa; si no es casa de moralidad ni menos de 15 pesos, en el Vedado, no molesten Calle 15 337, entre A y B, teléfono F-5712 O-2

SE OFRECE UNA COCINERA ES-pañola de mediana edad, entiende de repostería, cocina a la criolla, americana y francesa. En la misma otra para criada de mano, española, sabe servir a la rusa. Informes en la calle 8 esquina a 25, en la bodega, teléfono F-6093. O-2

s3 MANEJADORAS

SE DESE ACOLOCAR UNA MUCHA-cha española, para manejadora y criada de mano. I-3858. O-3

s8 CHOFERES

SE OFRECE UN CHOFER, IGUAL de criado, como de jardinero. Tiene muy buenas referencias de casa particular. FO-2737. O-8

COMPRAS

1 CASAS

COMPRO CASAS, CHICAS Y GRAN-des, Habana y sus Repartos. También fincas rústicas. Operación en 48 horas. Se ruega traer títulos y recibos contribuciones. También vendo. Alberto Cuervo, Edificio Metropolitana 711. C-1

6 Automóviles y Accesorios

AUTOMOVILES: COMPRO, CON TO-do, Ford o Chevrolet, 1933 o 1934, solamente. Dr. Musso. Telf. F-5319. C-6

MUEBLES y PRENDAS

U 5933: COMPRO MUEBLES
Radios, máquinas de coser, escribir, objetos de Arte, lunas viejas, útiles para profesionales. Compro casas completas. Operaciones rápidas. Pago bien. U-5933. C-9

DINERO SOBRE JOYAS
Oro, Platino y Brillantes. Módico interés y reserva absoluta, en las operaciones. «La Nacional», Villegas número 93, entre Teniente Rey y Amargura. A-9915. C-9

11 Instrumentos de Música

COMPRO PIANO, DE TODAS CLA-ses, Llame: Telf. M-3040. C-11

VENTAS

1 CASAS

MAGNIFICAS PROPIEDADES: A BA-jos precios: Casa, calle letra, próxima 23, Vedado, cuatro habitaciones, $6,500; chalet, modernísimo, con garage, Vedado, $4,900; otro lujoso, Víbora, $2,500. Prado 19. M-6513. V-1

DE OCASION: SAN RAFAEL, 2 plantas, $12,000; soberbia casa, Escobar, $13,000; chalet lujoso, (grandes detalles), La Sierra, $4,800; casa Habana antigua, $1,800. Prado 19, altos. M-6513. V-1

POSITIVAS GANGAS, PARA PE-queños capitales: Casa, junto Toyo, $485.00; otra, barrio Pilar, $850.00; en Buenavista, $450.00. Otras más, Habana y Repartos. Prado 19. Telf. M-6513. V-1

APROVECHE OPORTUNIDAD. EN el radio de Belascoaín a Infanta y San Lázaro, a San Rafael, vendo casa de dos plantas, moderna construcción, sala, recibidor, tres cuartos, baño completo y a la brisa; precio de actualidad. Informa J. Delgado en Habana 83, altos V-1

2 SOLARES

A MITAD DEL PRECIO ACTUAL, sin dinero efectivo alguno, vendo dos solares, comprometiéndose en su fabricación. Uno, calle Montoro, próximo Carlos III. Otro. Loma Chaple, próximo Calzada. F-2225. V-2

TERRENO QUE MIDE 2,500 VARAS, formando la esquina de José A. Cortina y Carmen. Se vende completo o en lotes más pequeños, a precio de verdadera ganga. Informan: Telf. M-7911. V-2

3 FINCAS RUSTICAS

¡GRANDE GANGAS! FINCA CUA-tro caballerías, inmejorables condiciones, casa vivienda, próxima Carretera, sin gravámenes, $2,900; otra, en Carretera, próxima La Central. Precio ocasional, Prado 19. M-6513. V-3

FINCA TRES CUARTOS CABALLE-ría, tierra colorada, magnífica, próxima Carretera, árboles, vivienda, casa de tabaco. Precio: $2,800. $800.00 contado. Resto, a plazos anuales, Prado 19. M-6513. V-3

DISPONEMOS EN VENTA Y ARREN-damientos de las fincas de recreo, cultivo, crianza, colonias de caña y cualquiera otra explotación agrícola, con la capacidad, situación y condiciones que se deseen. Trato directo con sus propietarios, sin sobreprecios, ni grandes gastos. Prado 19. Telf. M-6513. V-3

VENTAS

4 ESTABLECIMIENTOS

RESTAURANT, UNO DE LOS MAS acreditados de La Habana. Garantiza venta de 55 pesos diarios. Un regalo. Informes: Locería «La Isla», Neptuno 84, casi esquina a Manrique. Sr. Sobrino. V-4

BODEGUEROS VENDO BARATO los enseres de una bodego, nuevos completamente, vista hace fe. Informan Paula No. 59, bodega V-4

VENDO FONDA DENTRO LA AN-tigua Habana, $25.00 diarios de carta; $15.00, alquiler. $400.00. Facilidad de pago. Cuenya, Monte y Someruelos, Café. V-4

6 AUTOMOVILES

SE VENDEN 9 DE SOTO, POR SE-parado o juntos, a 180, 200, 220, 250 y 300 pesos. Gran liquidación. Concordia entre Lucena y Belascoaín, Garage. V-6

VENDO PISA Y CORRE FORD 1932, motor a toda prueba. Informes: Gamba, Agencia Ford, Belascoaín 171. V-6

VENDO CUÑA CHRYSLER, EN BUE-nas condiciones. Véala en Compostela 57, Garage, entre Obispo y Obrapía. De 9 a 10 de la mañana y 6 de la tarde, en adelante. V-6

SE VENDE CHEVROLET DEL 28, en magníficas condiciones. Verlo en Animas número 163, entre Oquendo y Soledad, Garage. V-6

SE VENDE UN FORD CERRADO, de 2 puertas, del 29, gomas 19 superconfort ,a toda prueba o se cambia por carro abierto, chico, San Indalecio número 36, Garage. V-6

7 MAQUINARIAS

SE VENDE
Una guillotina en magnífico estado marca **Krausser** de 32 pulgadas, **para cortar papel.**
Se dan detalles y precio en la Administración del DIARIO DE LA MARINA.

VENDO CALDERA VERTICAL, 40 HP., fluses nuevos, doble equipo de alimentación, con Donkey para regadío 4 x 5. Informan: A-4446. V-7

IMPRESORES: VENDO MAQUINA Chandler Price número 2 y número 3, modernas, varios tipos, viñetas y otros útiles. L. Domínguez, 6 y 19. Vedado. V-7

9 MUEBLES y PRENDAS

FAMILIA, VENDE CUARTO, ULTI-mo modelo. Costó $350.00. Se da menos de la mitad; sala, $35.00; comedor, Renacimiento; radio, Capilla, $30.00; caja contadora «National», chica; lámparas. Salud 54, entre Escobar y Lealtad. V-9

MUEBLES A PLAZOS
Para el hogar y Oficina. Tenemos los estilos más variados, al alcance de todas las fortunas
"LA IDEAL"
Angeles número 3 y Reina número 23, frente a la Plaza del Vapor.
Teléfono: A-1619.
Cambiamos muebles y alquilamos sillas de tijera. V-9

13 RADIOS

RADIOS "GRUNOW" 1935
Llegaron onda corta y larga, a plazos, desde $5.00, mensuales, admitiéndole como fondo, parte pagos, radios, ortofónicas, pianolas. Solicite demostración: Campanario 191-D, altos, esquina a Concepción de la Valla. M-8542. V-12

16 OBJETOS VARIOS

VENDO VIDRIERAS MODERNAS, grandes y pequeñas, baratas; caja contadora, mediana, moderna; baranda de oficina; buró chico, cortina; nevera grande, para cantina. Informes: Estrella y Campanario, Carpintería.

DINERO-HIPOTECA

d1 SE TOMA

MAGNIFICA PRIMERA HIPOTECA Tomo $550.00, pagando $7.50 mensuales, sobre casa moderna, con sala, saleta, cuatro habitaciones, servicios mucho terreno. Lugar excelente, Regla. Prado 19, altos. M-6513. (ST). D-1

ENSENANZAS

e1 Profesoras y Profesores

GUITARRA Y CANTO EN POCAS lecciones. También estudios clásicos. Habana 198, por Jesús María. Teléfono M-2759. E-1

BAILES: (TOMASIN). POSITIVA-mente enseño, con práctica: Danzón, Son, Paso Doble, Blues, Vals, Fox Trots Tango de Salón. Voy a domicilio. Seriedad y garantía. Aguila número 117 altos Mueblería. E-1

INGLES, ABOGADO DE BOSTON
(GRADUATE OF YALE UNIVERSITY)
Clases colectivas: Lunes, Miércoles y viernes, 7.45 a 8.45 y 8.45 a 9.45 p. m. ($2.00). También particulares. (No Spanish in class). San Rafael número 139, altos, entre Marqués González y Oquendo. U-1152. E-1

PIANO Y ARMONIA
Enseñanza por profesora competente, graduada del «Institute of Musical Art», de New York. Informan: Telf. M-8878. E-1

INTERES GENERAL

DIRECTORIO THOMAS! CONTIENE todas las direcciones de fabricantes y comerciantes americanos. De gran utilidad para su negocio de importación. Agente para Cuba: L. Alcatena, Edificio La Metropolitana número 331. M-9787. I-G.

M.E.C.D. 2016

Información Telegráfica
DEL INTERIOR DE LA ISLA

Por nuestros Corresponsales a través del hilo directo del DIARIO

HABANA

TRATO DE SUICIDARSE

MARIANAO, diciembre 26.—En el Hospital Militar de Columbia, fué asistido por el Teniente Chapottín, médico de guardia, Ramón Rodríguez Pol, natural de la Habana, de 20 años, vecino de Emilio Sola y Villalón, Pogolotti; presentaba una herida incisa de cuatro centímetros de extensión, situada en la muñeca izquierda, de carácter grave. Constituído en el Hospital el Oficial de Policía Rolando Prieto, le manifesto Oscar Rodríguez Seji, padre del lesionado, que éste había intentado suicidarse encerrándose en los servicios sanitarios de la casa, cortándose las venas, estimando que tiene perturbadas sus facultades mentales pues ya en anterior ocasión trató de suicidarse.

FALLECE UN LESIONADO

En el Hospital Universitario falleció en el día de hoy Roberto López Herrera, natural de la Habana, de 22 años, vecino de Saso s/n, Reparto La Lira, a consecuencia de las lesiones que recibiera en el choque ocurrido en la curva de Barreto entre el automóvil en que viajaba y un ómnibus de la ruta 43.

DETENIDO UN CHOFFEUR

Edelmiro García, chauffeur del ómnibus 880, de la ruta 43, a que nos referimos fué detenido ingresó en el vivac por el término de ley, después de haber sido instruído de cargos, los que negó, manifestando que el responsable del accidente fué el chauffeur que manejaba el antes mencionado automóvil, el que estima se encontraba en completo estado de embriaguez al igual que los pasajeros del citado vehículo.

TRATAN DE ROBAR EN UNA IGLESIA

El exvigilante Rafael Alfonso presentó a la Jefatura a Jaime García Fernández, natural de España, de 60 años, vecino de la Iglesia El Salvador, sita en la calle Luisa Quijano entre San José y Martí, en este pueblo, quien denunció que en la madrugada de hoy trataron de robar en la mencionada iglesia, que se encuentra a su custodia, habiendo intentado los ladrones forzar la puerta de la Sacristía, cuyo ruido lo hizo despertar y que al salir con la intención de ver si era posible detener a los autores, se dieron a la fuga.

TRES DETENIDOS POR EL CRIMEN DEL CRISTO

En la tarde de hoy el agente de la policía judicial, Rodríguez Llado, detuvo y condujo al vivac de esta localidad, donde quedaron, a los hermanos Antonio, Julián y Carlos Ortega, vecinos de la calle San Andrés y San Juan, en el barrio del Pocito; esta detención está relacionada con el asesinato del Colombiano Pedro José Díaz Gordillo que aparecio muerto a balazos en la carretera del Cristo, casi frente a la finca el Bosque, hace unos meses, y cuyo hecho hasta el presente ha quedado en el más completo misterio.

Los hermanos Ortega se dedicaban a la fabricación de carbón en compañía del colombiano. en la calle Lacret número 17. Reparto Santos Suárez.

FALLECIO UN LESIONADO

Miguel Izaguirre, que en el día de ayer se cayó de una silla voladora en un parque de diversiones de la calle Almendares, falleció en la tarde de hoy, en el Hospital Universitario.—**A. Martínez**, Corresponsal.

MATANZAS

LA FILIAL DEL ABC EN MAXIMO GOMEZ OBSEQUIO UNA CANASTILLA

MAXIMO GOMEZ, diciembre 26. DIARIO. Habana.—El regalo de Navidad consistente en una hermosa canastilla, obsequio de la Filial M-14 del ABC, correspondió a la señora Bernarda Cárdenas de Lang, quien dió a luz en la madrugada del día 25.—**Corresponsal.**

UN ROBO POR VALOR DE $250

MATANZAS, diciembre 26. DIARIO. Habana.—En la residencia del Secretario del Tribunal de Urgencia, señor Gustavo Lima, se cometió un robo, llevándose los cacos ropas, joyas y dinero, con un valor de 250 pesos. El hecho se cometió mientras Lima y su familia pasaban las Pascuas en Alacranes.

REPARTO DE VIVERES A LOS POBRES DE MATANZAS

La nota culminante de Pascuas la ha constituído el gran reparto de víveres a los pobres de la ciudad, organizado por el Gobernador, doctor Lorenzo Delgado, con la cooperación de las damas de las instituciones piadosas. Se repartieron millares de raciones consistentes en arroz, frijoles, viandas, café, azúcar, dulces, naranjas etc., siendo aplaudidos y vitoreados por el pueblo el citado Gobernador y sus colaboradores.

Organízase ahora un gran reparto de juguetes a los niños pobres que se efectuará el «Día de Reyes», habeindo respondido ya numerosas familias pudientes, al llamamiento del Gobernador.

El altruísta propósito cuenta con generales simpatías. LOVIO, Corresponsal.

SANTA CLARA

GRAN ESFUERZO TIPOGRAFICO Y PERIODISTICO DE «LA CORRESPONDENCIA»

CIENFUEGOS, diciembre 26. DIARIO. Habana.—El periódico local «La Correspondencia» acaba de publicar un número extraordinario con motivo de la Navidad. Consta de veinte páginas, constituyendo un magnífico esfuerzo tipográfico y periodístico, sin precedentes en las Villas. Este colega cienfuegueros cuenta 36 años de existencia, y fué el primero que introdujo en provincias el linotipo: esto sucedió en 1908. Actualmente es dirigido, por el joven periodista Julio Véliz López, hijo del presidente y fundador de la empresa, señor Florencio R. Véliz.

El corresponsal une su felicitación a las muchas que está recibiendo el decano de la prensa villareña.

CONTINUA EL ALCALDE CESANTEANDO EMPLEADOS

El nuevo Alcalde, doctor Cabrera, sigue cesanteando personal, habiendo nombrado Contador e Interventor del Municipio al ex-Alcalde, coronel Florencio Cabrera. Repuso, además, en la Tesorería al señor Pino Varas.

RENUNCIO EL JEFE LOCAL DE SANIDAD

Ha renunciado su cargo de Jefe Local de Sanidad el doctor Díaz Masvidal, ignorándose hasta el momento quien habrá de substituírle.

CONVENCION NACIONAL DE FARMACEUTICOS

Han arribado a esta ciudad numerosos farmacéuticos, quiénes se proponen asistir a la segunda convención nacional que se llevará a efecto durante los días 28, 29 y 30 del actual.

OBDULIO, Corresponsal.

ASALTADA UNA SEÑORA EN SU DOMICILIO POR DOS MALHECHORES

SANCTI SPIRITUS, diciembre 26. DIARIO. Habana. — Dos individuos, hasta ahora desconocidos, penetraron a las cinco de la mañana en la casa de la respetable y distinguida señora Luisa Pérez Cruz, viuda de Bergonos, residencia sita en la calle de Céspedes número 58, en lo mas céntrico de la población. La señora Pérez Cruz se encontraba durmiendo, y los forajidos procedieron a taparle la boca con una toalla, exigiéndole dinero y prendas. A los gritos de auxilio proferidos por una criada, los asaltantes se dieron a la fuga, dejando sombreros y zapatos abandonados.

La Policía levantó las primeras diligencias. Dicha señora fué maltratada, presentando lesiones en la cara, de las que fué asistida. El hecho ha conmovido a esta sociedad.—**Serra Carbonell**, Corresponsal.

ABSUELTO POR LA AUDIENCIA VILLAREÑA, EL JOVEN QUE DIO MUERTE AL AGRESOR DE SU PADRE

SANTA CLARA, diciembre 26. DIARIO. Habana.—La Audiencia de Santa Clara, acaba de absolver al joven homicida, José Ramón Martínez Leiva, que dió muerte en el Parque de Placetas, el 5 de abril último, al chauffeur José Salgado Santana, quien había golpeado brutalmente con un hierro, al padre de aquél, Pedro Martínez. El hecho fué espectacular en Placetas, pues había congregadas cerca de quinientas personas en el Parque, siendo presenciales del hecho. En los primeros momentos no se pudo determinar a ciencia cierta quién era el homicida, siendo detenidos, como autores, Pedro Martínez, un yerno de éste y un hijo del anterior, pero gracias al doctor José Antonio Pascual, que se personó en los primeros momentos, en la causa, estas últimas personas fueron excluídas del procedimiento, respondiendo solamente ante el Tribunal, el joven José Ramón Martínez, que acaba de ser absuelto, por haber dado muerte, al reaccionar contra el agresor de su padre siendo defendido por nuestro reputado criminalista, doctor José A. Pascual y Suárez.

Con esta absolución, el doctor José Antonio Pascual bate un verdadero record en delitos contra las personas, durante el año judicial que termina, pues ha defendido durante el mismo, a tres acusados de asesinatos y todos salieron absueltos, y de diez y nueve homicidas logró la absolución de diez y siete, habiéndosele condenado só'o dos casos, y uno de ellos con un voto particular de legítima defensa.

Se trata, pues, de un verdadero record jurídico de triunfos indiscutibles, por lo que felicitamos al criminalista de los grandes éxitos, doctor José A. Pascual.

Armando A. Machado, Corresponsal.

LAS ELECCIONES DE LOS MEDICOS EN SANTA CLARA

SANTA CLARA, diciembre 26.

Con inusitado entusiasmo celebró sus elecciones el Colegio Médico de esta ciudad con la totalidad de sus asociados en la tarde de ayer donde por unanimiad fué electa para elegir los destinos de la misma en el entrante año de 1935 para Presidente el joven Ramón Cordine Peláez; primer vice Antonio Azel Estefano y segundo vice Florentino Domínguez Navarro. Como Tesorero: Enrique Ríos León y vice Agustín Campos. Secretario: Oscar Esparza Monteagudo y vice José Martínez y Solveira. Gran regocijo ha causado en toda esta sociedad la mencionada elección donde todos los miembros gozan de reconocida solvencia moral y muy especialmente el nuevo Presidente Cornide Peláez quien está destacándose como interesante figura tanto en la medicina como en la política.—**Armando A. Machado**, Corresponsal.

DOS BOMBAS

SANTA CLARA, 26 de diciembre. DIARIO. Habana.—En horas de la madrugada hizo explosión en la residencia de Everardo Barata situada en Enrique Villuendas y San Miguel una potente bomba que causó grandes desperfectos y considerables daños en muebles y persianas.

También fué ocupada con la mecha apagada en la residencia del doctor Oscar Esparza Monteagudo, en Plácido esquina a Martí, que de haber estallado hubiera causado tremendos daños ante el considerable tamaño y cantidad de dinamita de que estaba preparada.—**Armando A. Machado**, Corresponsal.

ORIENTE

EL MOVIMIENTO EPIDEMICO EN SANTIAGO DE CUBA

SANTIAGO DE CUBA, dicbre. 26. DIARIO. Habana.—El Jefe Local de Sanidad ha facilitado una nota a la prensa sobre el movimiento de enfermedades en la ciudad de Santiago de Cuba. Hasta el día de ayer, existían 2,591 casos de paludismo, 44 de ellos nuevos. Se han registrado tres fallecimientos a causa de esa fiebre. Además, existen ocho casos de lepra.

Cargamentos de arroz de la India

Ha salido del puerto de Santiago, después de descargar 20,450 sacos de arroz procedente de la India, el vapor noruego «Elg», que navega rumbo a la Habana, donde dejará 26,600 sacos más.

En torno a la explosión de una bomba en la residencia de la familia Comas

Ante la Audiencia de Oriente fué presentado esta mañana un recurso de «habeas corpus» para que sea libertado o puesto a disposición del Tribunal de Urgencia, el acusado de haber puesto una bomba en la casa de la familia Comas. Dicho acusado, Luis Colás, se encuentra recluído en el cuartel Moncada. Al Tribunal de Urgencia no han llegado las diligencias que levantara la Policía con motivo de dicho atentado dinamitero. Numerosas protestas han surgido con motivo del encarcelamiento de Colás.

Los heridos en la explosión de la bomba continúan mejorando. Nuestro compañero en el periodismo señor Alberto García—corresponsal del DIARIO DE LA MARINA—se encuentra dentro de una ligera mejoría. Mañana, el doctor Parladé, médico de la Clínica «Los Angeles», donde se encuentra recluído García, le hará una operación, a fin de extraerle los pedazos de alambre que tiene incrustrados en un costado.

Ingresó en el Vivac un terrorista

Ha ingresado en el Vivac, a disposición del Tribunal de Urgencia, Pedro Mustelier, que fué detenido en el pueblo de La Maya al ocupársele siete cartuchos de dinamita, tres mechas y tres fulminantes, que fueron robados en la finca «La Bulgaca», Término de Alto Songo.

Protestas de los veteranos

Los Hijos y Nietos de Veteranos de la Guerra de Independencia consignan su enérgica protesta por la preterición de que son objeto los viejos libertadores de Oriente, a los que no se les ha pagado sus haberes en estos días, como ha hecho el Gobierno con todos los empleados públicos.

Las vacaciones a los empleados de la Audiencia

Los empleados de la Audiencia de Oriente protestan de que no se les haya dado vacaciones, mientras los empleados de las Audiencias y Juzgados de otras provincias han disfrutado de ellas. Los empleados de Oriente tienen excesivo trabajo, siendo injusto que no gocen de descanso.—**García**, Corresponsal.

MANUEL ARNAZ, EMBARCO PARA EL EXTRANJERO

SANTIAGO DE CUBA, diciembre 26. DIARIO. Habana.—El vapor francés «Martinere», que se encontraba atracado al Muelle Terminal Naviero, salió en la tarde de hoy umbo a Haití. Se dice que el domingo anterior había embarcado en el mismo, Manuel Arnaz, quien estaba acusado de complicidad por los asesinatos cometidos en la época de Arsenio Ortiz. El citado Arnaz se hallaba refugiado desde el día en que fué absuelto por la Audiencia al celebrarse el juicio por el crimen de Pablo Cebreco, perpetrado en esta ciudad.

La voz popular aseguraba que había embarcado hacia el extranjero, lo cual no llevó a efecto hasta el día de hoy.

GARCIA, Corresponsal.

Crónica Católica

El P. Viera socorrió a 300 familias

De manera brillante se inauguró la Navidad del Pobre en la Parroquia del Cerro. Esta Navidad da comienzo en la tarde del 24 y concluye el 6 de Enero con la festividad de los Santos Reyes en cuyo día reciben los niños del Catecismo parroquial sus regalos. El día 24 a las cuatro de la tarde partían de la iglesia del Cerro, varios automóviles, bajo la vigilancia del señor Enrique de la Maza, Director del Catecismo Parroquial y Secretario de la Asociación de la Salle de la Habana, Manuel Rodríguez de Bustamante y el empleado parroquial señor Quintana.

Portaban los automóviles 200 paquetes cargados de víveres, pan, golosinas de Navidad, leche y hasta, cajillas de cigarros, obsequio de la Fábrica Calixto López y tabacos obsequio especial del Padre Viera.

Fueron distribuídos en ocho solares, visitados de antemano porel Padre Viera y esta comisión. El joven Enrique de la Maza, quería proceder en silencio, pero los habitantes de los solares agraciados deseaban el vehículo, y depositaban su contenido en el patio, y allí esperaban la entrega. El joven Enrique de la Maza y el señor Bustamante, apóstoles de la acción social, aprovechan la ocasión para hablarles del Divino Infante Cristo Jesús.

Les victorean, y entonces el señor Quintana, empieza a entregar los paquetes por la lista de que es portador.

Al ver la gran abundancia prorrumpie en aclamaciones a su Párroco, el Padre Viera.

El martes 25 se enviaron otros cien paquetes a otras tantas familias, repitiéndose la escena del día anterior

El trabajo de clasificar los víveres y confeccionar los paquetes pesó sobre la doctora señorita Guillermina Portela, señora Ceferina Saavedra, y las señoritas Carolina Zayas y María Catalá, y el buenísimo de don Felipe el servicial Archivero parroquial. Este nos comunica, que han tenido participación en esta distribución las diez familias quela Conferencia parroquial de San Vicente de Paúl tiene acogidas.

El Padre Viera hace presente que la Navidad del Pobre continúa y espera poder socorrer a otras pobres familias el domingo veinte y día primero de año. Y después poder celebrar el Día de los Santos Reyes en favor de los trescientos niños de ambos sexos del Catecismo.

Espera, pues, de las almas buenas que le ayuden a llevar a la práctica este programa de cristiana caridad.

Es Director del Catecismo el joven Enrique de la Maza

Profesores: Dos Hermanos Maristas y varios alumnos de la Academia Champaguat. Maestras: Las jóvenes señoritas Emilia y Obdulia Portes y la señorita Rosa Casals, antigua catequista del Cerro.

Felicitamos al Padre Viera, por la organización de la Navidad del Pobre y muy especialmente por sus brillantes resultados.

Sea también para sus generosos auxiliadores.

El Padre Viera desea hacer constar que ha podido liquidar los atrasos de los Maestros de la Escuela Nocturna «El Salvador», merced a la generosidad de dos benefactores, la señorita Guillermina Portela, que ayudada de otros benefactores, ha contribuído con 50 pesos y el señor Pedro Sánchez Abreu, quien desde París donde reside le envía otros $50.

La Escuela reanudará su meritoria labor en la segunda quincena de enero.

ACTOS CATOLICOS PARA MAÑANA

ACTOS CIVICO-RELIGIOSOS EN LA GRANJA DELFIN

A las 8 de la mañana, misa cantada en la gruta de Lourdes por el coro y banda de los Salesianos de Guanabacoa. Después de la misa, bendición de la bandera nacional y el estandarte del Asilo por el Director, Monseñor Arteaga. A las 11 de la mañana, revista militar y ejercicios. A las 4: procesión de Nuestra Señora de la Caridad y a las 5 p.m. homenaje a la bandera.

Se invita a los fieles a estos actos.

LAS FIESTAS DEL ROPERO CATECISMO DE SAN ANTONIO DE LA IGLESIA DE SAN FRANCISCO

El viernes 28, a las 3 de la tarde, se hará un gran reparto de ropa, dulces y juguetes a los niños del templo de San Francisco. Más de 500 alumnos pobres serán obsequiados por el Ropero San Antonio.

En los días siguientes se harán repartos a otros 1.500 niños en nueve sucursales del Catecismo de San Francisco.

El domingo 30, trescientos niños harán la primera Comunión vestidos por el Ropero de San Antonio. Este acto se celebrará en la iglesia de San Francisco.

Para sufragar los gastos del Ropero y de la Primera Comunión, cuento el Ropero con los donativos de las almas buenas y con el producto del beneficio del día 6 de enero en el salón de Aguiar 87, a las 4 y media de la tarde.

EN LA IGLESIA DEL ESPIRITU SANTO

El día 4 de enero próximo, a las 9 de la mañana, solemne función en honor de Santa Bárbara, con sermón por el R.P. Evelio Díaz.

EN LA CAPILLA DE SANTOS SUAREZ

El día 1 de Enero, la Asociación de la Medalla Milagrosa, celebrará a las 7 y media de la mañana, misa de comunión general y a las 9 y media de la mañana, misa solemne en honor a su Director Manuel Rodríguez Sorga, como homenaje en sus días.

EN LA CATEDRAL

El Jubileo Circular en la Santa Metropolitana Iglesia Catedral.

La misa del Sacramento a las 9 de la mañana. A continuación la exposición. A las 5 la reserva.

EN LA HERMITA DE ARROYO ARENAS

Solemne novenario de Nueve Viernes a Jesús Nazareno por la paz de Cuba con el siguiente programa. A las 8 y media de la mañana, Misa de Comunión General. A continuación la novena con cánticos por los señores Antonio y Pedro Pasdo. A las 9 y media de la mañana, Misa solemne con orquesta y sermón por Monseñor Santiago G. Amigo.

Cantará el coro de la señora Blanquita Fernández de Castro de Jardines, bajo la dirección del maestro Pardo.

Se invita a los devotos del Nazareno.

EN SAN FRANCISCO

A las 8 de la mañana, misa cantada a Jesús Nazareno, piadoso ejercicio y adoración del Lignum Crucis. A las 7 de la tarde, Octavario del Niño Jesús y Vía Crucis y adoración del Lignum Crucis.

EN LA IGLESIA DE JESUS, MARIA Y JOSE

A las 9 de la mañana misa cantada a Jesús Nazareno, piadoso ejercicio, exposición, bendición y reserva.

EN LA IGLESIA DE BAUTA

Solemnes cultos a San Judas Tadeo.

Por la mañana, a las diez y media.

Por la tarde a las cinco.

Invita el Párroco José María Fernández Gapol.

ASOCIACION DE NUESTRA SEÑORA DEL SAGRADO CORAZON DE LA IGLESIA DE LA CARIDAD

A las 8 y media de la mañana del sábado 29, del actual, celebrará la Asociación de Nuestra Señora del Sagrado Corazón de la iglesia de Nuestra Señora de la Caridad, la primera función mensual reglamentaria.

Invita a las asociadas y devotas la Camarera señorita Conchita Bandujo y Troncoso.

La bandera de la Asociación de La Salle

La Asociación de La Salle de la Habana, celebró con un magnífico acto literario-musical la solemne bendición de su bandera social.

Se ajustó al siguiente programa:

Himno Nacional, por la banda de música de la Casa de Beneficencia y Maternidad de la Habana.

Apertura del acto, por el Presidente, señor Abelardo González López.

Bendición de la bandera social, por el Excmo. Sr. Delegado Apostólico, Mons. Jorge Caruana.

Himno de la Asociación De La Salle. Habana. Por su autor al piano, señor Buenaventura Núñez.

Canciones por Isabelita Elías Huguet. Al piano, señor Vicente Lanz.

Guitarra, por el profesor Ezequiel Cuevas.

Recitaciones por Serafina Núñez.

Número de piano por el profesor Vicente Lanz.

Discurso por el doctor Carlos Azcárate, Magistrado de la Audiencia de la Habana.

Marcha, por la banda de música de la Casa de Beneficencia y Maternidad de la Habana.

El Himno Nacional se aplaudió con fervoroso entusiasmo.

El Presidente, señor Abelardo González López, pronunció un bellísimo discurso, expresando la significación que la bandera tenía para los asociados: amor al pasado y el recuerdo perenne del Colegio.

Al conjuro de ese amor y de esos recuerdos surgió la Asociación de Antiguos Alumnos de La Salle y su bendita bandera.

Expresa su gratitud a los donantes y dirige una vibrante alocución a los asociados para que la mantengan siempre enhiesta con gloria y amor, desterrando de sus pliegues el odio, que destruye y envilece.

Fomentad siempre el amor, que nos lleva a Dios, fuente y principio del amor.

Fué muy aplaudido por el numerosísimo y selecto auditorio, que ocupaba el salón de actos de La Academia de La Salle de la Habana, donde el Excmo. y Rvdo. Sr. Delegado Apostólico, Jorge A. Caruana, bendijo solemnemente la bandera, asistido del Director de la Academia y los Hermanos Profesores de la misma, los meritísimos Hijos de San Juan Bautista de La Salle.

Sirvió de madrina la bella señorita Conchita González López, a quien dieron guardia de honor el Presidente señor Abelardo González López y el secretario señor Enrique de la Maza, a quien el cronista da las gracias por las grandes distinciones que le ha tributado.

La enseña social al ser presentada por el Presidente, fué largamente ovacionada.

El doctor Carlos Azcárate, pronunció un erudito y grandilocuente discurso sobre el siguiente tema: «Psicología de las Asociaciones Escolares».

El discurso del doctor Azcárate fué premiado con una clamorosa ovación.

Posee el doctor Azcárate juventud, Ciencia y Virtud, unida a la fácil y elocuente palabra.

Los números de recitaciones, canto y música, fueron muy del agrado del público, que los aplaudió con gran entusiasmo.

Gustó muchísimo el Himno La Sallista, letra del malogrado poeta Gustavo Sánchez Galarraga y música del maestro Buenaventura Yáñez.

Fué estrenado por vez primera en esta fiesta.

Lo cantó un coro de 34 alumnos de La Academia.

El DIARIO DE LA MARINA se complace en felicitar a la Asociación de La Salle por la brillantísima fiesta de la bendición de la bandera.

Que bajo sus pliegues alcance nuevos lauros y gloriosos triunfos.

PROFESIONALES

p1 DRES. EN MEDICINA

DR. JOSE RAMONEDA

Asma, enfermedades del pecho, insomnio, tratamiento especial para la Impotencia y Nerviosismo. Consultas de 1 a 3 p. m., previamente concedidas, Barcelona número 10, entre Aguila y Amistad. A-9297. P-1

p3 DENTISTAS

Dr. Armando Crucet
CIRUJANO DENTAL Y ORAL
De la facultad de Pennsylvania y del Garetson Hospital of Oral Surgery de Philadelphia. Tratamiento de la **Piorrea-Alveolar** y de las **sinucitis** crónicas del maxilar. Obturaciones y dentaduras de porcelana, anestesia por el gas. Paseo número 17, entre Calzada y Línea, Vedado. teléfono F-5153.

NO MAS PIORREA
Un frasco de Antipiorreico Onarres cura completamente la Piorrea alveolar. De venta en Droguerías y en el Laboratorio del Dr. Pedro Ramírez, Simón Bolívar 141, antes Reina, teléfono M-4050. P-3

DENTADURAS POSTIZAS, ROTAS o que le falten dientes, se arreglan rápidamente a precios reducidos. Marqués González 72 A entre Sitios y Peñalver (no hay plancha en la puerta). P-3

p7 ABOGADOS y NOTARIOS

Dr. Angel Fernández
DIVORCIOS
Muy rápidos, en 5 o 30 días. Plazos cómodos, en toda la República, a cubanos y extranjeros, Obrapía 17, de 2 a 7 p. m. Telf. A-3060. P-6

Dr. ISIDORO CORZO
ABOGADO
Especialidad: DIVORCIOS. Calle 9 número 25, entre H. e I. Telf. F-5086, Vedado.

ALQUILERES

a1 HABANA

ALQUILO HABITACION AMPLIA, vista calle, casi frente a «La Casa Grande». Cambiamos referencias. Vendo dos escaparates, lunas biseladas, San Rafael 39, altos. B-4

SE ALQUILAN CINCO HABITACIONES, desde $3.50 en adelante. Casa muy tranquila y de moralidad, Inquisidor 14, entre Sol y Santa Clara. B-4

Defunciones ocurridas ayer en la Habana

Margarita Torres Cano, blanca, 31 años, Infanzón número 54. Tuberculosis pulmonar.

José Magriñat Fortuny, blanco, 63, San Antonio letra D., (Puentes Grandes). Nefritis crónica.

Robustiano García, blanco, 44 años, Mercaderes número 14. Cáncer del Cólon.

Isabel Facciolo, blanca, 81 años, Neptuno número 227. Ateroma arterial.

Florencia Lamar, blanca, 19 días, Tejar Mato. Debilidad congénita.

María Riquelme Govín, blanca, 80 años, 2 y Séptima, (Vedado). Caquexia senil.

María Josefa Suárez Valdés, blanca, 85 años, Cerro número 472. Senilidad.

Susana Oquendo, blanca, 32 años, Hospital Universitario. Pleuresía purulenta.

Higinio Rojas, negro, 70 años, Hospital Universitario. Nefritis crónica.

Luis de Pedro, blanco, 54 años, Hospital Universitario. Pelagra.

María García Perdomo, blanca, 26 años, Hospital Universitario. Cirrosis biliar.

Adela Cárdenas, negra, 98 años, Gervasio número 83. Arterio esclerosis.

Juan Parrondo Garrido, blanco, 75 años, Rayo número 25. Bronco pneumonía.

Félix Alvarez Valdés, blanco, 3 días Hospital de Maternidad. Debilidad congénita.

Josefina Valdés Vargas, blanca, 48 horas, Hospital de Maternidad. Debilidad congénita.

Gonzalo Martínez García, blanco, 1 día, Hospital de Maternidad. Debilidad congénita.

María Barrios González, blanca, 26 años, San Luis número 21. Bronco pneumonía.

Nicasia González Cruz, blanca, 77 años, Oeste sin número. Arterio esclerosis.

Agripino Mena Fonte, blanco, 65 años, Compostela número 71. Insuficiencia cardíaca.

Generoso Requeijo Cotoiro, blanco, 56 años, Quinta La Benéfica. Osteo sarcoma de la cabeza, femoral derecha.

Josefa Rodríguez Sosa, blanca, 42 años, JuanAlonso número 26. Diarrea incoercible.

Agustín Mestre, blanco, 5 días, Vega número 19-D. Ictero infeccioso

Angeles del Castillo Pinilla, blanca, 50 años, Quinta de Dependientes. Cáncer de la matriz.

Luz Divina Antunez, blanca, 2 meses, La Cabaña. Bronco pneumonía.

Benjamín Sardiñas, blanco, 45 días, Calzada de Aldabó número 11 Insuficiencia cardíaca.

Matilde Bayona, blanca, 70 años, Miguel y Martí, Santa Amalia. Arterio esclerosis.

REDUCCION DE SUELDOS A LOS FUNCIONARIOS PUBLICOS EN BELGICA

BRUSELAS, dic. 26. (AP).—Un real decreto reduciendo las pensiones y los sueldos de todos los empleados públicos en un cinco por ciento, a partir del primero de enero próximo, ha ensombrecido las fiestas de la Pascua en muchos hogares belgas.

Otros decretos reducen un cincuenta por ciento las consignaciones para alojamiento, así como los créditos destinados a auxilios en las grandes provincias.

Las reducciones afectan a los empleados municipales, provinciales, ferroviarios y de empresas de servicios públicos.

ALQUILERES

a1 HABANA

ESCOBAR 191 ENTRE SITIOS Y Peñalver. Sala, 3 habitaciones, baño completo intercalado, comedor al fondo. Llaves en la misma. Informan F-4182 A-1

$30.00 SITIOS No 117, ESQUINA A Lealtad, sala, saleta, comedor, 4 cuartos, baño intercalado, gran patio, agua caliente. O-Reilly No 23 telf. A-6951. A-1

SE ALQUILAN BAJOS CONSULADO 24 media cuadra Prado, brisa, 3 habitaciones, sala, saleta, comedor, cocina, baño, $25. Informan en los altos. A-1

ALQUILO COMODO Y FRESCO PISO en Dragones 39-D., por Campanario, sala, saleta, comedor, 4 cuartos, cocina, baño intercalado, cuarto de criados y baño, dos patios. Informan Dragones 39. A-1

SAN MIGUEL 73 ENTRE MANRIQUE y Campanario. Bajos amplios, cómodos, sala espaciosa, saleta, comedor, baño, cocina, cuatro grandes habitaciones y dos para criados, dos grandes patios. Informan en los altos. A-1

¡BUSCA CASA?
LLAME AL
M.6747
SEGURAMENTE ALLI ENCONTRARA LA QUE VD NECESITA
O VAYA A
MORRO Y GENIOS
EDIFICIO "GOMEZ"
ALLI LE INFORMARAN

a2 VEDADO

VEDADO: $14.00, ALQUILO EN 23 número 308, entre B. y C., casita moderna, con todas comodidades, a corta familia. Verse, únicamente, de 3 a 5. A-2

A4 Marianao y sus Repartos

MIRAMAR BAJOS MODERNOS COMpletamente amueblados con jardín, garage, etc., propios corta familia. Calle Ocho esquina Tercera, Avenida Reparto Miramar. A-4

ALQUILO O VENDO HERMOSO chalet, 2 plantas, 5 dormitorios, 3 baños y demás comodidades, en lo mejor de ampliación deAlmendares. Dueño: calle 15 número 449, entre 10 y 12, Vedado. A-4

COUNTRY CLUB, FRENTE AL LAgo. Alquilo la mejor posesión Espléndida casa: 6 cuartos y 3 baños. Mucho lujo, garage, gran jardín, 15,000 metros terreno. G. Delmonte. A-2474, Habana 84.

ALQUILO CHALET, $25.00, SEGUNda Avenida, entre 11 y 12, Ampliación de Almendares ,2 cuadras tranvías ,media cuadra guaguas Sierra, portal, sala, hall, comedor, 3 cuartos, baño completo, cuarto y baño criados, garage. Dueño: F-2760. A-4

a5 J. del MONTE y la VIBORA

$25.00 VIBORA, CALZADA ENTRE Acosta y Lagueruela, se alquila: altos, sala, saleta, tres habitaciones, baño intercalado, terraza frente y fondo. A-5

ALQUILO QUIROGA 2, UNA CUAdraa Calzada J. del Monte; sala, comedor, tres cuartos, cocina, baño y patio grande. Informan: F-5919. A-5

SE ALQUILA LA CASA CALLE DE Carmen No 10 entre San Lázaro y San Anastasio, Víbora, sala, recibidor, 4 cuartos, saleta y cuarto criados, precio $30 00. Informan teléfono M-6629. A-5

VIBORA, VISTA ALEGRE ESQUIna a Cortina, chalet blanco, bajos, jardín, portal, sala, comedor, pantry, cocina y cuarto, cinco habitaciones altas con baño, garage y sótano con cuarto para criados Puede verse de 1 a 5 p.m. Informes: F-1893 de 9 a 12 a.m. A-5

EN $45 SE ALQUILA HERMOSA REsidencia O-Farrill esquina a D. Strampes. Patios, Garage, ómnibus esquina Teléfono M-8553. A-5

DOLORES 333
Se alquila, entre 16 y 17, media cuadra tranvías y guaguas, con portal, sala, tres cuartos, comedor, baño, cocina, patio y traspatio. Llaves en el 335. Dueño: San Mariano 43. Telf. X-3898. $20.00. A-5

TRES CUADRAS DE TOYO
Portal, sala, comedor, 3 cuartos, baño, cocina, patio. Muy saludable. Precio de situación, San Benigno 7, entre Rodríguez y San Leonardo. (Llave, interior). Informes: Viuda de Fernández. FO-1323. A-5

SE ALQUILA, VIBORA: O-FARRILL 32 hermosa casa, a dos cuadras del Paradero, con servicio y cuarto para criados. Informes, en la misma. A-5

a6 Stos. SUAREZ y MENDOZA

SANTOS SUAREZ: CALLE MIGUEL Figueroa y San Marianao. Se alquila chalet ,sala, 7 cuartos, comedor, cocina, baño, garage, $40.00. La Llave, Miguel Figueroa número 15. F-1183. A-6

a8 LAWTON y BATISTA

ALQUILO, PUNTO IDEAL, CASITA amplia, ventilada: sala, cuarto, comedor, servicios, mampostería, 13 número 10, entr Concepción y Dolores. guaguas y tranvías, media cuadra. Alquiler: $7.00. A-8

a12 Guanabacoa y Cojímar

GUANABACOA, ALQUILO ESPLENdida casa, Lebredo 4, el mejor punto de la población, sala, recibidor, saleta, 6 cuartos, bajos, 4 altos, servicios completos, precio situación, Teléfono U-5636. A-12

b1 NAVES y LOCALES

SE ALQUILA.
Un salón de 200 metros superficiales situado 25 y Marina, esquina; mucha vista. Se entrega con puertas o cristales en todo su frente. Informes Lusso. B-1

SE ALQUILA UNA ESPACIOSA NAve en lo más céntrico de la Habana propia para Club Político, Asociación o para Billares, véala en los altos del café San Rafael 4. B-1

UNA MAGNIFICA ESQUINA SE alquila para establecimiento, pasa el tranvía por la esquina, es grande y cómoda. Santos Suárez y San Julio, informan en la misma en la letra D. B-1

ALQUILO NAVE
Pozos Dulces No. 3. 600 metros, propia para almacén, industria, etc. $30 llaves en los altos. Informan teléfonos U-2311 e I-3173. Maximino Martínez, Durege No. 11. B-1

ALQUILERES

NAVES y LOCALES

ALQUILO PLANTA BAJA, EMPEdrado No. 3 esquina Mercaderes, propia para establecimiento u oficinas. Informan la misma. B-1

SE ALQUILA NAVE PARA DEPOsito, industria o garage, dos cuartos al fondo, 500 metros, sin columnas. Pila No. 18, entre Monte y Cristina. Informan Monte 307. B-1

¡BUSCA LOCAL PARA NEGOCIO?
LLAME AL
M.6747
CON TODA SEGURIDAD ENCUENTRA EL QUE VD. NECESITA
O VAYA A
MORRO Y GENIOS
EDIFICIO "GOMEZ"
ALLI LE INFORMARA

SE ALQUILA UNA ESQUINA PAra bodega, tiene armatostes, muy buenos y nevera de concreto, tiene una accesorita para vivienda, en San Julio y Oeste de Línea, Santos Suárez. Informan Chacón y Aguiar, teléfono M-6443, bodega. B-1

SE ALQUILA PROPIO PARA ALmacén, bufete o comercio, con 520 metros. Cuba 58, entre Empedrado y O-Reilly. B-1

ALQUILO AMPLIA NAVE, SUBIRAna 99 entre Desagüe y Benjumeda. Informa: Dr. Ibáñez, Oficios 12, teléfono M1518. Lla llave en la bodega de la esquina. B11

PARA ALMACEN. SE ALQUILA EL hermoso local de Aguiar 118 entre Muralla y Teniente Rey y barato. Informes enfrente. B-1

SE ALQUILA GRAN LOCAL, DE ESquina, Cerro 624, frente Paradero de los Tranvías, 200 metros de superficie, para industria o comercio. Muy barato. Informes, en el mismo. Telf. I-5720. B-1

b2 APARTAMENTOS

J ESQUINA 21, VEDADO. LUJOSO apartamento, moderno, cómodo, fresquísimo, con gran vista, excelente situación, sala, comedor, dos cuartos, hermoso baño dompleto intercalado, etc. Informa Avelino B-2

b3 DEPARTAMENTOS

SE ALQUILAN BUENOS Y FREScos departamentos con todo lo necesario O-Reilly No. 5. B-3

b4 HABITACIONES

SE ALQUILAN 2 HABITACIONES, en casa matrimonio solo, absoluta moralidad, sirvo comidas a domicilio, precios muy económicos. Perseverancia 46, altos(entre Concordia y Virtudes. B-4

FAMILIA HONORABLE ALQUILA una habitación a una o dos señoras que deseen vivir en familia, o matrimonio sin niños 23 275 entre D y E. B-4

PARA HOMBRES SOLOS O MAtrimonios sin niños, media cuadra tranvía, se alquila una habitación llame al teléfono M-3433 B-4

SE ALQUILA UNA HABITACION en Galiano 114, segundo piso, por Galiano, casa particular B-4

EN CASA DE MORALIDAD ABSOluta, se alquila habitación a hombre solos o matrimonios. Todo servicio y comida. Lugar céntrico, Belascoaín 30,altos, entre San Miguel y San Rafael. B-4

VEDADO. LINEA 91 ESQUINA 6, alquilo inmensa habitación con división, esquina brisa, propia 4 personas, otra magnífica, propia 2 personas. Espléndida comida. Casa honorable. Precio reducidísimo. F-5632 y F-1406. B-4

VEDADO. UNA BONITA HABITAción comunicada con baño en casa de familia. Teléfono F-6123. 17 No. 269 entre E y D. B-4

«LA MATANCERA», REINA 83, ESquina Manrique. Habitaciones modernas, con servicio y agua caliente, propias para hombres solos o matrimonio. Buena comida. Precio moderado. Telf. A-0238. B-4

PRADO NUMERO 104, RESIDENCIA de familia con referencia. En la misma, habitaciones para caballeros, con todo servicio.

GALIANO 103, ENTRE SAN JOSE y Barcelona. Habitaciones espléndidas con lavabos, baños intercalados, agua caliente abundante, hermosa terraza. Desde $25 para uno, $37 para dos. Excelente comida. Sólo moral absoluta. M-7380. B-4

HABITACIONES. SE ALQUILAN EN la casa Neptuno No. 189 entre Gervasio y Belascoaín 1o y 2o piso, buenas habitaciones con baño, luz y teléfono. Precios moderados. Se toman referencias. B-4

b5 CASAS DE HUESPEDES

HUESPEDES. ESPLENDIDAS HAbitaciones y exquisita comida desde $35.00 para dos personas Disfrute de dos simpáticas terrazas y magníficos baños Prado 65 esquina del Sevilla. Visítenos y saldrá complacido. A-9009. B-5

«LA MATANCERA», REINA 83, ESquina a Manrique, una de las casas más decentes para matrimonio y caballeros. Habitaciones modernas, buena comida. Precio moderado. Teléfono A-0238. B-5

«LA MATANCERA», REINA 83, ESquina a Manrique, una de las casas más decentes para matrimonio y caballeros. Habitaciones modernas. buena comida. Precio moderado. Telf. A-0238. B-5

b6 HOTELES

HOTEL COLONIAL
SAN MIGUEL 62,
Casi esquina Galiano. Residencia para familias. Apartamentos, habitaciones con baño privado. Elevador día y noche. Magnífico restaurant octavo piso. Cocina española y criolla con carta. Absoluta moralidad. M-5966 y M-5967. B?6

EDIFICIO «ARECES» PRADO 36, casa para familias, apartamentos y habitaciones con baños completos, elevador día y noche, buena comida a precios razonables. B-6

HOTEL 'IDEAL ROOM'
PRADO 93-B., (POR PASAJE)
¿Desea vivir en casa tranquila, mejor que en su propia casa? Visite esta gran casa, aunque sea por curiosidad. Por adentro, la mejor. Precios para matrimonios, con comida y toda asistencia, desde $35.00 a $45.00. Hay apartamentos de dos habitaciones, con balcón y baño a Prado. Exígense referencias de moralidad y pagos.

SE SOLICITAN

sa Solicitud de Alquileres

CORTA FAMILIA SOLICITA BUEna casa moderna con garage. Vedado o Habana, teléfono A-2742. SA

b9 Agencias de Colocaciones

SE DESEA ALQUILAR UN PRIMER piso, con agua, tres dormitorios y demás. Situado de Lagunas a San Rafael y de Galiano a Belascoaín. Trato con el dueño. Informes: Monserrate 139, primer piso. SA.

AGENCIA BEERS: COLOCADO TAquígrafo cubano, en un central, $150.00; manejadora, familia americana, $20.00; criados y criadas, O-Reilly 9½. A-3070. B-9

s1 CRIADAS y CRIADOS

SOLICITO PENINSULAR DE POCAS pretensiones, para cuidar caballo y jardín. Gertrudis letra Z entre Calzada y Agustina, (Víbora). S-1

SE SOLICITA UNA CRIADA, PARA los quehaceres de la casa, de corta familia. Informan en Monte 29. S-1

NECESITO PARA CASA DE UNA señora sola, un criado para atender limpieza y jardín; y un chauffeur que tenga referencias, sueldo, 25 pesos. Informan: Compostela 58, agencia. S-1

s2 COCINERAS y COCINEROS

SE SOLICITA UNA COCINERA PEninsular que sepa bien su oficio sueldo: 10 pesos Calle J 161 entre 17 y 19, Vedado. S-2

SE SOLICITA UNA COCINERA ESpañola que duerma en la colocación y atienda a la limpieza Sueldo 12 pesos. Animas 150, bajos. S-2

SOLICITO ESPAÑOLA MEDIANA edad, formal y limpia para cocinar y limpiar dos personas. Dormir colocación. Sueldo: 12 pesos. Si no tiene condiciones no moleste. Calle 10 No 150 Vedado. S-2

SE SOLICITA COCINERA QUE SEA limpia. Debe tener buenas referencias. Santa Catalina No. 42 entre San Lázaro y San Anastasio. Víbora. S-2

S11 Agentes y Vendedores

SE NECESITAN PERSONAS COMPEtentes que sugieran ideas propias para invertir yo hasta $1 500 en negocio de buena perspectiva, utilizando sus servicios que serán debidamente remunerados. Detalle clase de negocio y su experiencia. Absoluta reserva de mi parte. Dirección «Navidad» Departamento de anuncios clasificados del DIARIO DE LA MARINA. S-11

PARA LA HABANA E INTERIOR de la Isla, necesitamos vendedores activos, ganando magnífica comisión, por adelantado. Artículo fácil, atractivo y útil. Gorriarán y Michelena, Edificio Metropolitana 808, Habana. S-11

ATRACTIVA PROPOSICION PARA hombres interesados ganar sobre $100.00 mensuales en honorable ocupación trabajando desde su casa. Pida informes. Universal, (Box 3, Station I. New York. S-11

SE OFRECEN

s1 CRIADAS y CRIADOS

SE DESEA COLOCAR JOVEN ESpañola para limpiar, también cocina siendo corta familia, si es casa chica. Menos de 12 pesos no se coloca. San Ignacio 74, A-9705. O-1

SE DESEA COLOCAR UN CRIADO joven, habituado al servicio fino. Sabe hacer cocktails y también plancha ropa de hombre. Tiene buenas referencias de familias conocidas. En la misma, un chofer. Telf. FO-3232. O-1

SE SOLICITA UNA CRIADA ESPAñola, de mediana edad, que sepa servir bien la mesa y tenga referencias, $15.00 y uniformes. Calle 15 número 380, entre 2 y 4, Vedado. O-1

DESEA COLOCARSE UNA MUCHAcha para la limpieza, por horas. M-8628. O-1

DESEA COLOCARSE JOVEN ESPAñol buen criado de manos; también para jardinero o fregar máquinas, práctico en ambos servicios Tiene buenas referencias de las últimas familias que ha servido, informan: M-3016. O-1

SE OFRECE MUCHACHA ESPAÑOla para cuartos y coser no modista, para comedor, sabe servir mesa, es seria y ordenada, desea casa de buena familia, tiene referencias de donde trabajó. Telf. M-5345.

s2 COCINERAS y COCINEROS

SE OFRECE BUENA COCINERA repostera española, sabe cocinar muy bien de todo, sabe hacer dulces finos, con muy buenas referencias. Teléfono A-3343. O-2

SE DESEA COLOCAR ESPAÑOLA, para cocinar y limpiar, sabe hacer algunos dulces, tiene buenas referencias FO-2662. O-2

SE DESEA COLOCAR UN JOVEN de color para cocinar, entiende de repostería. Deje dirección U-6832. O-2

SE DESEA COLOCAR UNA JOVEN de color para cocinar o limpiar, duerme o no ,llame al F-6169 y pregunte por Esther. O-2

SE OFRECE UNA COCINERA, CON buenas referencias. Sabe variar las comidas y sabe de repostería. Desea casa seria. No duerme en la colocación. Telf. A-3664. O-2

SE DESEA COLOCAR UNA JOVEN española, de cocinera, para corta familia. Sabe cumplir con su obligación y tiene referencias. Informan: Línea 150. Telf. F-5552. O-2

DESEA COLOCARSE JOVEN ESpañola para cocinar y limpiar o criada de manos Informan Maloja No. 53, entre Rayo y San Nicolás. O-2

SE DESEA COLOCAR UN JOVEN chino, de cocinero en casa particular. Sabe cocinar criolla y americana, repostería y pastelería. Tiene buenas referencias. Llame: Guillermo Ha Kuang, Compostela 37, teléfono M-4482. O-2

SE DESEA COLOCAR UNA ESPAñola de mediana edad para cocinar y puede ayudar. Cocina a la criolla y española, cumple su obligación y tiene referencias. Teléfono M-5246. O-2

SE OFRECE COCINERO REPOSTEro chino, sabe cocinar muy práctico española, criolla, cumple con su obligación, tiene referencias de casa particular, calle Reina 73, teléfono M-7559. Preguntar por Francisco. O-2

SE DESEA COLOCAR UN COCINEro fino, repostero, asiático, en casa particular, cocina perfectamente a la criolla, española y francesa. Muy limpio y formal. Sabe cumplir con su obligación y tiene buenas referencias. M-4859. O-2

MANEJADORAS

SE DESEA COLOCAR UNA MUchacha de manejadora o para acompañar señora, buenas referencias, Informe M-4000, saber coser. O-3

M.E.C.D. 2016

SE OFRECEN

s8 CHOFERES

SE OFRECE CHOFER ESPAÑOL joven, 12 años, práctico, serio y cumplidor. Maneja toda clase máquinas. No tiene pretensiones y tiene buenas rferencias. FO-2222. Angel. O-8

s10 OFICINISTAS

TENEDOR DE LIBROS, INGLES, español, ofrece sus servicios: Cajero, Nominista y trabajo general de Oficina. Razonable. Alfredo, Jesús María número 51, bajos. O-10

VARIOS

SE ADMITEN NIÑOS DESDE 6 A 12 años. Casa, comida, educación, 7 pesos Palatino 23, (altos). Baltasar García, informan también Colegio Asilo S. Vicente, Cerro 797. O-14

UNA JOVEN, CONOCE TRABAJOS de zapatería, sabe leer, escribir, las cuatro reglas, entiende inglés, telefonear, puede acompañar señora. Desea colocarse fijo, en casa de respeto. Informan: Jesús María número 51, bajos. O-15

COMPRAS

1 CASAS

A-9560: COMPRO MUEBLES, MAquinas de coser, máquinas de escribir, burós, archivos metálicos, prendas, objetos de Arte, baúles ,maletas, ropa de hombre, radios. Todo.| Llame: A-9560. C-1

6 AUTOMOVILES

COMPRO AUTOMOVIL

Camiones, tractores y arados, tengo surtido completo de piezas para Fordson y arado Oliver. Vendo, y cambio.

"EL UNION"

Concha y Pérez, (Luyanó(Tel. X-1555 C-6

COMPRO AUTOMOVILES USADOS

En buen estado, para la venta, o propios para desarmar. **Accesorios y repuestos nuevos, de importación y también de uso. Todos a precios baratísimos.**

J. S. García, Galiano 45, entre Virtudes y Concordia. M_2676, Habana. C-6

9 MUEBLES y PRENDAS

I.3304 COMPRO MUEBLES RAdios, pianos, pianolas, objetos de Arte, libros, máquinas de coser, etc. en cualquier estado. Pagamos más que nadie. Vamos inmediatamente. Recuerde: I-3304. C-9

M-9144 COMPRA TODAS CLASES muebles, enseres de establecimientos, muebles oficinas, casas completas, objetos arte, cuadros óleos, todo lo que usted quiera vender. Camión puerta y dinero mano. C-9

A.9319, COMPRO MUEBLES, MAquinas coser, escribir, burós, objetos arte, lámparas nevera, piano, radio, libros, antigüedades, lunas, enseres fonda, pago alto precio, acudo enseguida. A_9319 C-9

COMPRO MUEBLES

Cuarto, comedor, sala, recibidor lámparas, radios, neveras máquinas coser, escribir, sumar, cajas, archivos. Oficina en general Vendemos y cambiamos.

«LA CASA GRIS»

Angeles 5 casi esquina a Reina. Teléfono M-2914. C-9

M-3268: COMPRO MUEBLES FInos corrientes, máquinas escribir, coser, archivos. Liquido casas completas: pianos, pianolas, baúles, objetos de Arte, bronces, porcelanas, plata, juegos de café, vajillas, cuartos. Compro todo. C-9

M-2218 COMPRA

Toda clase de muebles casa completa máquinas coser, escribir, Radios pianos, baúles maletas, ropa antigüedades, hombre, zapatos y todo lo que tenga valor, Vajillas. M-2218. C-9

A-7795: Compramos Muebles

MODERNOS Y DE TODAS CLASES. Pagamos más que nadie. Vamos en seguida a su domicilio, Monte número 85, entre Aguila y Amistad. También los alquilamos y vendemos, a los precios más bajos. **Recuerde: A-7795** C-9

U-4800: COMPRAMOS MUEBLES

Modernos, antiguos, porcelana, jarrones, vajillas, bronces, lámparas, juegos de plata, cuadros, alfombras, tapices, máquinas coser, escribir, archivos, pianos, radios, baúles, maletas. «El Ras», U 4800; Zanja y Lealtad. C-9

M-7179: COMPRO MUEBLES

cuarto, comedor, sala, recibidor, lámparas, Radios, neveras, máquinas escribir y coser, archivos, oficinas en general. Antigüedades todas clases. **«La Casa Inglesa»,** Salud No 9; esquina a Rayo. M-7179. C-9

U-2530: COMPRO MUEBLES

Objetos de Arte. Liquido casas completas. En plata compro todo. Figuras bronce, porcelanas, marfil, lámparas, radios, pianos y todo objeto de valor. Negocio rápido. Llame: U-2530. C-9

COMPRAS

MUEBLES y PRENDAS

M-2272: COMPRO MUEBLES DE TOdas clases: objetos Arte, porcelana, radios, pianos, burós, muebles Oficina, máquinas coser, escribir, archivos neveras, lámparas, vajillas, Compramos casas completas. M-2272. C-9

M-7385: VENDEMOS

Y compramos toda clase de muebles y máquinas de coser. Reformamos y cambiamos toda clase de muebles. Pagamos mejor que nadie, Salud 23, **La Casa Carola. M-7385.** C-9

ORO Y PLATA

Compramos prendas, monedas de oro cubanas, americanas y otras Naciones. Juegos u objetos de plata, de cualquier clase, sanos o rotos.

CARBALLAL HERMANOS

San Rafael 138, entre Gervasio y Belascoaín. Pagamos más que nadie. C-9

OBJETOS DE ARTE

compramos lámparas, porcelanas, antigüedades selectas y artículos de plata. Haga una visita a la

CASA BORBOLLA

San Rafael 12. M-1209. C-9

COMPRO MUEBLES: M-9136

Juegos cuarto, sala, comedor, recibidor, lámparas, máquinas coser, escribir, vidrieras. Remato casas completas, establecimientos, muebles de oficinas, archivos metálicos, divisiones, mamparas. Avise a esta casa. **M_9136.** C-9

10 UTILES de OFICINAS

MUEBLES PARA OFICINAS, COMpramos y vendemos: máquinas de escribir, sumar, calcular, mimeógrafos, satélites, archivos, burós, Kardex, libreros, cajas seguridad. Compostela 43, entre O-Reilly y Progreso, frente National City Bank. M-8636. C-10

LIBROS E IMPRESOS

COMPRASE HISTORIA UNIVERSAL por Oncken, moderna usada, barata y cualesquiera otros libros convenientes, operación rápida, se ven donde estén, Mr. Lee, Industria 6, altos, teléfono M-2862. C-13

ARRENDAMIENTOS

3 FINCAS RUSTICAS

W FINQUITA RECREO

Se alquila con ¾ caballería lindando con pueblo Bauta muy buena casa de vivienda tierra primera Informa Soler, A-8520 de 9 y media a 11 y media y de 3 a 5. AA-3

CAMBIOS

1 CASAS

CAMBIO VARIAS CASAS, CERCA de la Habana frente a carretera, con una superficie de 4,384 varas, renta segura más de cien pesos mensuales; por casas o fincas en España, prefiriendo Galicia o Asturias. Informa José Ramos, Malecón 28, 1o. de 12 a 2 y de 5 a 7. CC-1

VENTAS

1 CASAS

VEDADO. CALLE 17, ACERA BRISA casa moderna, 1 planta, 687 metros, techos monolíticos, garage, se vende como ganga, dando facilidades de pago. G Delmonte, Habana No. 84, A-2474. V-1

VEDADO. CALLE 15 CERCA G VENdo chalet moderno, monolítico, calle pavimentada, brisa, buen vecindario, $10 000. Facilidades pagos. Informan: Guillermo Delmonte, Habana 84, A-2474 V-1

DESEO TRASPASAR UNA CASA DE inquilinato, con muy poco alquiler. Deja buena renta. Toda alquilada. Deseo tratar con persona seria, no palucheros, Café «Monte Carlo» 119, Rodríguez. V-1

VENDO HERMOSO CHALET CERca tranvías y guaguas en lo más alto del Reparto Mendoza. Jardín, portal, sala, tres cuartos, baño lujoso, comedor, cocina, garage y cuarto y servicios de criados. Fabricación de primera a todo lujo Informa su dueño en el teléfono I-6363. V-1

SE VENDE VEDADO GRAN RESIdencia, esquina de fraile, calle 17. Informan Línea y 10, bajos. V-1

2 SOLARES

REPARTO KOHLY: SE VENDEN solares, en lo más alto, Avenida Central, acera sombra. Precio situación, Manzana de Gómez 264. V-2

3 FINCAS RUSTICAS

FINCA 50 CABALLERIAS FRENTE carretera Central, sobre 100 kilómetros Habana, $600 caballería Muy buena de crianza. Superiores aguadas, viviendas, mucho palmar. Benítez, Carlos III 12, Edificio «Providencia»(12 a 4. V-3

VENDO UNA FINCA POR PROPIEdades o por comercio ya en marcha. Compro Créditos Hipotecarios. Doy en pago efectivo y un establecimiento. Informes: Industria 160, Oficina, García. Telf. A-9477. V-3

QUINTICA ENTRE ARTEMISA Y Candelaria 11 caballerías propia para frutos menores y potrero Más informes. Se vende, M. Alonso, Salvador Cisneros 103, Hoyo Colorado. V-3

VENTAS

4 ESTABLECIMIENTOS

VIDRIERA TABACOS CALLE COmercial, muy billetera, tengo otro negocio que atender; vendo barato un cafecito lechería en 450 pesos. Teniente Rey y Villegas. Vidriera Café Alfredo. V-4

BODEGAS DESDE $300 00 BARRAS DESDE $600-00 CAFES CON BILLARES $800.00

Sin deudas y con facilidades de pago. No pierda tiempo buscando, ni se deje engañar; véame. Informes grátis, sin mentiras: Suárez, Belascoaín y Figuras, café. V-4

VENDO HOTELES, CASA DE HUESpedes, Bodegas, Fincas. Doy dinero en hipoteca. Vendo un lote de 26 casas, en $8,000. Las cambio por un negocio comercial. Informes: Industria 160, García. Telf. A_9477. V-4

VENDO UNA BARRA Y VIDRIERA Tabacos, en $1,100, en lo mejor de La Habana, 40 pesos de venta diaria. Vendo Bodega, propia para principiantes. Informes: Industria 160. Telf. A_9477. García. V-4

VENDO UN NEGOCIO DE COMERcio, en $,6000, que deja 400 pesos al mes. Si quiere establecerse, no lo piense más. Informes: Industria 160, Oficina, Sr. Benjamín García. Telf. A_9477. V-4

ESPECIAL INVERSION: CON $500.00 puede usted adquirir el mejor Café de La Habana. Bodega, en $350.00, que vale $1,000. Casa para vivir, $15.00 de alquiler. Tomo $350.00, al 2 y medio por ciento; 2,000, al 1 y medio y cambio propiedades por Bodega o Café. Informes: Arrojo, Belascoaín 50, Café «El Sol de Cuba». V-4

CON $600.00 CONTADO

Sin quedar a deber nada, le doy una bodega sola en esquina, bien surtida sin deudas, alquiler $20, con casa para familia Informes: San José y Belascoaín, café, Alvarez. V-4

BODEGA. SE VENDE EN LO MEjor de la Habana por no poder atenderla, véala, y se convencerá, buen negocio para dos jóvenes. Informes: Estrella y San Nicolás, bodega. Sr. Rodríguez. V-4

5 Bóvedas y Panteones

PUDIENDO HACER UNA BUENA inversión, no bote su dinero. Una bóveda nueva, con capacidad para 3 sarcófagos y osario independiente, se le ofrece por poco dinero, mientras que si la alquila o compra vieja, hace un mal negocio. Informes: U-2242. V-5

PARA PERSONAS DE GUSTO MOderna capilla y precioso panteón de tres bóvedas. Vendo en el Cementerio de Colón. Informe U_4215. V-5

6 AUTOMOVILES

SE VENDE UN FORD MODELO V-8 de 1932, nuevo, con 5 gomas super confort, de fábrica y trompetas eléctricas. Precio $650-00. Se tomaría a cambio carro chico. Echevarría, Teléfono M-6438. V-6

PONTIAC 1933 DE LUSE SEDAN Se vende por embarcar. Está como nuevo, cuatro puertas, 6 ruedas alambre, baúl y varias cosas extra, sólo a particulares no agentes. una ganga. Calzada y M, edificio Alfaro, apartamento 37. V-6

SE VENDE CUÑA NASH COMPLEtamente nueva, gomas y pinturas nueva, se da barata. Verse a todas horas Línea 75 esquina a 2, Vedado V-6

HOTEL SIBONEY Y RESTAURANT. Teléfono: M-7908. Habitaciones y departamentos con baños privados, elevador día y noche. Comidas criollas, americanas y europeas. Table D-Hotel: 50 centavos. Por meses, hay descuento. Media cuadra del Parque Central. Prado 89, entre Neptuno y Virtudes. V-6

ACCESORIOS DE AUTOMOVILES, de todas marcas, piezas para Ford y tractores Fordson. Autos de uso. Camiones Háganos un visita. Latour, Zanja y Lucena. U-5942. V-6

DIFERENCIAL DE MEDIA TONElada en buenas condiciones de trabajo se desea comprar en Obrapía 94 teléfono M-2559 V-6

VENDO BUICK NUEVO, BARATO. Si lo vé lo compra, Zanja 109, entre Marqués González y Oquendo, Garage, Seijas.

MAQUINARIAS

CASA TIMONER, ZANJA No 1, SE vende moderna planta de engrase con su equipo completo Buen precio, Aproveche oportunidad. V-7

LIQUIDACION DE MAQUINARIAS: A la primera oferta, puede usted adquirir la maquinaria que usted necesite. Gran oportunidad, Hotel de Ventas, en liquidación, 10 de Octubre número 96, Habana. Se atiende a los compradores. V-7

BOMBAS, EQUIPOS DE PREsión Nuevos y reconstruídos motores, piezas de repuesto. Carbones para motores, correas para refrigeradores. La mayor existencia en Cuba. Reparaciones garantizadas. Igualas. Termine el consumo excesivo de corriente eléctrica, a causa de una bomba deficiente. **Cámbiela por** una bomba moderna **«DURO»**, la superbomba. Le hacemos un crédito liberal por su equipo viejo. Todo problema de bombeo resuelto, rápida y económicamente. Aproveche hoy mismo.

AGENCIA "DURO"

SIERRA, RODRIGUEZ Y CO. Habana y Amargura. Telf. A-4347.

SUSCRIBASE Y ANUNCIESE EN EL «DIARIO DE LA MARINA»

VENTAS

7 MAQUINARIAS

MAQUINA DE CARAMELOS, CONfitería y un motor de vapor de doce caballitos de dos cilindros se venden muy baratas San Lázaro 294 entre Lealtad y Escobar. Habana. V-7

VENDEMOS, A PRECIO EQUITATIvo: Tostador café «Rápido Ideal», 25 kilos, completo, para coke. Tostador café, 50 libras de bola, para carbón o leña. Estufas, para desecar granulados. Prensa hidráulica de alta presión, con su bomba. Amasadora «Day», 2 sacos. Galletera empañadora «Rockwell» No. 3, motor acoplado. Sobadora automática «Day». Batidora «Champion», 80 litros. Molino café, francés, con motor. Moledora carne «Enterprisse» No. 52. Calderas vapor, 1 y 1½ HP. Motor GE., trisáfico 3 HP. Bomba «Bloch» de 1, con motor «Century», de medio HP. Congeladora «Thompson», 40 litros. Sorbetera mecánica, 25 litros, transmisión. Un lote tinas, para helados. Un lote cubos, madera, para ídem. Pesa «Toledo», 30 libras, vidriada. Un lote visagras, bronce blanco, para neveras grandes. Planta refrigeración, 3 toneladas amoníaco, marca 'Ingersol Rand», completa y muchas más cosas. Compramos y vendemos maquinaria en general. **Cooperadora Comercial Cubana, S. A.,** Aguiar 112. Apartado 1614. Telf. M_2373. V-7

REMATO MOTORES ELECTRICOS Dinamo-motor 10 caballos, 5-1-¼, bombas agua todos tamaños, caja caudales, vidrieras exhibición. Frigidaire, porcelana, sierra circular, pianos, lámparas. Egido 18, bajos V-7

VENDO PLANTAS DELCO CASI nuevas con acumuladores, perfecto estado funcionamiento, 32 voltios, 80 luces, precio $100. Informa Hotel Villaverde, San Miguel de los Baños. V-7

DE ANIMALES

SE VENDEN 2 MULOS, JUNTOS O separados, sirven para reparto y carretón, San Martín y Línea, Bodega

LORO HABLADOR $20, SINSONTES desde $5, ruiseñor $5, hamburgueses varios colores, desde $3, peceras pajareras; se haría negocio por un radio. 10 de Octubre 333 esquina a Pamplona J. del Monte V-8

SE VENDEN VACAS RECENTINAS, de la mejor raza lechera; dos toros, uno holandés y otro Holstein; novillas y añojas, muy finas. Informan: Ayestarán núm. 1. U-1129. V-8

9 MUEBLES y PRENDAS

SE VENDE NEVERA «SIBERIA», tipo grande, toda esmaltada, casi nueva. Se da muy barata. Informan en 29, entre D. y E., Vedado. V-9

VENDO JUEGO CUARTO MODERNO $30.00, de 3 cuerpos, barnizado muñeca muy fino $60 00, otro mucho mejor, de caoba con butacón, muy barato. Maloja 151 entre Lealtad y Escobar. V-9

¡EL RAS! ZANJA 52. U-4800

Juegos cuarto, comedor sala, todos estilos. Juegos Despachos «Renacimiento» $170.00. Butacones, cómodas, sala, chaisse-longes, lámparas todos estilos. Cuadros óleo; alfombras; objetos plata; bronces; porcelanas. Zanja y Lealtad. V-9

LIQUIDO VARIOS JUEGOS DE COmedor y cuarto, en dos y tres cuerpos, Arte Moderno y Renacimiento, por dejar el negocio. Zanja 67 B, bajos, entre Escobar y Gervasio. V-9

MUEBLES A PLAZOS

Nuevo sistema de venta a plazos.

Juegos de cuarto, comedor, sala, recibidor. Los modelos más en moda. Precios económicos.

"EL CAPRICHO"

Neptuno 64, esq. a San Nicolás.

FAMILIA VENDE TODOS LOS MUEbles, magnífico juego cuarto moderno, lujosa sala, recibidor, comedor moderno, radio Philco, urge venta. San Miguel 97 bajos, entre Lealtad y Campanario. V-9

EN MUEBLES TENEMOS EL MAyor surtido y los mejores modelos, en todos los estilos, especialmente modernos, de caoba y enchapados, muy baratos al contado y con ventajosas facilidades de pago.

Unicos importadores del insuperable radio Colonial, que alcanza toda América y Europa. Tenemos comprador para sus muebles y radios en cambio por los nuestros y liquidamos a menos precio la lampareria, relojería, sillería, etc. La Casa Ruisánchez. Angeles 13, esquina a Estrella (del 25 al 31) Teléfono: A-2024. V-9

VENTAS

9 MUFBLES y PRENDAS

VENDO TODOS LOS MUEBLES ARte moderno, barniz fino; cuarto $28, otro $35 00; otro 3 cuerpos 8 piezas, sala 9 piezas, $38.00. Comedor caoba, finas esculturas Estrella 129. V-9

VENDO 3 JUEGOS FINOS, ELEGANtes para personas de buen gusto, cuarto arte moderno, recibidor renacimiento con cueros repujado en colores, lámparas, adornos a precios regalados. Prado 27. V-9

FAMILIA VENDE LUJOSO CUARto, último modelo, 3 cuerpos. Costó $400.00, $125.00; comedor, $75.00; otro regio, Renacimiento, sala; recibidor, $35.00; lámpara fina, $5.00, Concordia 127, entre Gervasio y Belascoaín. V-9

PUPITRES, MAQUINAS ESCRIBIR

BUROS. COMPRO, EMPEÑO, VENdo: Libreros, archivos, máquinas coser, sumar, calcular, Kardex, equipos y joyas en general. Llame y vea: Monserrate 39 y Parque de Zayas. Telf. A-8054. V-9

FAMILIA, VENDE CUARTO MOderno, butacón y chifforrobe, baratísimo; comedor Arte Moderno, doce piezas, asientos tapizados; otro Renacimiento, $70.00; objetos Arte, radio. Todo baratísimo. Véalos. Prado 43, altos. V-9

LA CASA ROS Y NOVOA, EL BANco de ahorros de su hogar, oficina y establecimiento, da a ustedes sus más sinceras gracias, por la muy cordial acogida que le está dispensando a su jabón Castilla natural «Rosnovoa» y al mismo tiempo saluda por Pascuas y el Año Nuevo, a todo un pueblo de gloriosa historia, a fin de que cada uno de sus hijos, se esfuerce por robustecer la soberanía. El Ministerio de la Ley, el bienestar a que tenemos derecho todos los que trabajamos: por su engrandecimiento, con el grito de guerra, ¡basta señores que la Noche Buena se termina! J. Naveina, S. en C. Galiano 94, sigue regalando juguetes para sus fiñes. V-9

MUEBLES EN GANGA

JUEGOS CUARTO, $30.00; SALA, $15; comedor, $30.00; escaparates, $7.00; con lunas, $12.00; mesas correderas, $4.00; aparadores, $5.00; seis sillas y 2 sillones, $10.00; máquinas de coser. Se cambian y compran toda clase de muebles, pagando más que nadie. Se da dinero sobre joyas. muebles y objetos Arte.

LA PRINCESA, SAN RAFAEL 107

entre Escobar y Gervasio. U-7926

EN MUEBLES

Somos únicos por el surtido más extenso y novísimo, su sólida construcción y enormes facilidades en los pagos.

CAO Y VARELA

Neptuno números 183 y 187

OBJETOS DE ARTE Y JOYAS. Liquidamos: porcelanas, figuras bronce y marfil, plata, lámparas, Radios, Frigidaire, relojes para pared y pie. Gobelinos, juegos cuarto, sala, comedor, recibidor, mesas mármol, juegos cubiertos de plata, muebles antiguos. También liquidamos enorme surtido en joyería fina: **"Los Tres Hermanos", Consulado 94, A-4775.** WV-9

"CASA ARECHAGA"

«EL SIGLO» TALLER DE EBANISTERIA

Si usted necesita muebles, visite esta casa, donde encontrará preciosidades, por poco dinero. Compre directamente y comprará lo mejor. **Manrique 189. Telf. A-6135.** V-9

LA CASA MOSQUERA

San Rafael 129 y 131. Telf U-5437

Amueble su casa con gusto y con poco dinero. También le cambiamos sus muebles o hacemos el negocio que más le convenga. Háganos una visita, no perderá su tiempo. La Casa Mosquera, San Rafael 129 y 131. Telf. U-5437.

OBJETOS PARA REGALOS

Se realizan, gran surtido Porcelanas, Bronces, Marfil, Lámparas, Cuadros, Alforbras, Tapices e infinidad de objetos de refinado gusto a precios irrisorios. «La Predilecta», San Rafael y Oquendo. U-2530.

Muebles Baratos

A verdaderos precios de gangas. Liquidación permanente de juegos de sala, cuarto y comedor.

VENGA A VERNOS EN SEGUIDA

Ahorrará dinero. Facilidades de pago. Tomamos sus muebles a cambio. «La Casa López», Belascoaín 76, entre Jesús Peregrino y Pocito. Telf. U-4541.

SALUD 11: M-9136

LE OFRECE A UD. LOS MEJORES Muebles, a precios reducidos: juegos de cuarto, sala, comedor, recibidor, lámparas modernas. Muebles de Oficinas y cantinas, mostradores, vidrieras Frigidaire. Establecimientos, neveras, máquinas, equipajes, motores, molinos de café y contadoras. **Visite esta casa.** V-9

MUEBLES EN GANGA

Juego de cuarto, Arte Moderno, $4.00 mensuales; comedor, caoba, último estilo, $3.00 mensuales; sala o recibidor, modernísimos, $3.00 mensuales; juego cuarto, 3 cuerpos, caoba, últimas creaciones, $5.00 mensuales. Precios muy bajos.

"LA EMINENCIA", NEPTUNO 188

LA CASA INGLESA

Liquidamos muebles de todas clases y estilos. Lámparas, Neveras, Radios, Alfombras, cuadros óleos. Equipajes de todas clases, objetos de arte para regalos.

SALUD No. 9, ESQ. A RAYO

TELF. M-7179.

VENTAS

10 UTILES de OFICINAS

BUROS, MAQUINAS DE ESCRIBIR

SUMAR COMPRO, EMPEÑO, VENdo: Máquinas sumar, calcular, coser, mimeógrafos, equipos y joyas en general. Llame y vea: Monserrate 39 y Parque de Zayas. **A-8054.** V-10

MAQUINAS DE ESCRIBIR

«Underwood», «Remington» y otras marcas. Se venden a precios de ocasición, por proceder de préstamos vencidos. «La Confianza», Suárez 7. M_9603. V-10

MUEBLES PARA OFICINAS

Compramos y vendemos: máquinas escribir, sumar, calcular, arhivos tamaño legal y cartas, Mimeógrafos, adresógrafos. Registradoras «National». «La Nacional», Villegas 93, entre Teniente Rey y Amargura. A-9915 V-10

BOLSA DE MUEBLES

COMPRAMOS Y VENDEMOS

MUEBLES CAOBA Y ACERO, DESde una gaveta al equipo de Banco. a precio de remate. Especialidad: Cines, Colegios, Bar, Biblioteca, Cajas seguridad. **Compostela número 55, cerca Obispo, A-7744.** V-10

VENDEMOS Y COMPRAMOS MUEbles de Oficinas: pupitres máquinas de escribir, sumar, calcular, mimeógrafos, archivos, cajas para documentos, sillas giratorias, burós, libreros Kardex, tarjeteros, satélites, armarios de acero Progreso 3, esquina Aguacate. M-8638.

INSTRUMENTOS DE MUSICA

VIOLIN SE VENDE FAMOSO VIOlín antiguo, auténtico Amatti, perfecto estado, verdadera joya de valor por sus maravillosas voces. Joyería «El Gallo», San Rafael esquina a Industria. V-11

OBSEQUIE A SU HIJA, POR AÑO Nuevo y Reyes, con un regalo recordatorio para toda la vida: un piano Renacimiento, hermosísimo, único en Cuba, casi nuevo, muy barato. Dragones, frente al Teatro «Martí». V-11

VENDO PIANOLA CON 125 ROllos, mejor fabricante, acción standard, estupendas voces perfectas condiciones. Costó $1,100.00. Regalo $45.00. Garantizada Real 50, lado Dentista. Puentes Grandes. V-11

PIANO FLAMANTE, COLOR CAOba, regalo en $40.00; juego de sala, dorado, ganga, $45.00; juego recibidor de mimbre, $24.00. Prado 31, bajos entre Refugio y Genios. V-11

OBSEQUIE A SU HIJA, POR PAScuas, con un regalo recordatorio, para toda la vida. Un piano Renacimiento, hermosísimo, único en Cuba, casi nuevo. Muy barato, Dragones, frente Teatro Martí.

A PROFESIONAL O PERSONA de gusto. Realizo gran surtido pianos ¼ cola y vertical, de las marcas **«Steinyay», «Ronich», «Mazon &Hamlin», «Meklin», «Kallmanc»** y otras famosas marcas. Facilidades pagos. San Rafael y Oquenda **«La Predilecta».** V-11

AFINADORES

AFINE SU PIANO, POR $2.00, CON toda garantía y seguridad. Manuel Domínguez, afinador mecánico, graduado en la Escuela «Danguard», de New York. Taller de Reparaciones: Zulueta 36 y medio. Telf. M-3040. Af.

13 RADIOS

VENDO RADIO-FONOGRAFO SUperheterodino, diez bombillos, regio gabinete, procedente de familia que embarca. Costó $425.00. Regalo $60.00. Real 50, lado Dentista. Puentes Granles. V-13

REGALE EL MEJOR TIPO DE RAdio comprándolo por un precio irrisorio, procedente de un pago de deuda. Lo vende el Sr. Ramos, Concordia 135, altos. V-12

VENDO RADIOS "GRUNOW" Para todas las ondas, desde $5.00 mensuales. Admito radios, pianos, victrolas etc. Solicite las catálogos al teléfono A-9331, o Acosta No 115, casi esquina Egido. V-13

VENGA Y OIGA EL MUNDO ENtero, con el sensacional radio Grunow o pida demostración. Telf. U-4205. Desde $5.00 mensuales, San Miguel 129, altos, entre Gervasio y Escobar. Abierto hasta las 9 p. m.

14 LIBROS E IMPRESOS

CUENTOS PARA NAVIDAD Y REyes. Desde 5 centavos en adelante. Enviamos grátis por Correo suplemento «La Mujer y la Moda» con listas de todos. Carlos M. López. Obispo 74. Habana. V-13

VENTAS

14 LIBROS e IMPRESOS

OBJETOS VARIOS

SE VENDE VIDRIERA BIEN SItuada, para gran venta de Billetes de Lotería, Tabacos y Cigarros. No paga alquiler, Metropolitana 202. De 2 a 4, Perera. V-15

VENDO VIDRIERAS, MOSTRADOres, contadora, molinos, pesas, banquetas, neveras, enseres comercio en general. También, compro. Cano, Habana 116 y medio, entre Amargura y Teniente Rey.

REPARACIONES

MUEBLES y PRENDAS

TALLER DE TAPICERIA, BARniz de muñeca y pinturas finas, de Pedro García Espinosa en San Rafael 143-B entre Aramburo y Soledad. teléfono U-4424, Recuerde que tener sus muebles en estado flamante, es sinónimo de prosperidad. ¡Arréglelos! R-9

REPARAMOS SUS MUEBLES, POR poco dinero, dejándolos nuevos. Casa Pardo: U-5761. Los modernizamos, barnizamos a muñeca, esmaltamos «Duco», pinturas mimbres, a vapor, tapicería general. Azogamos espejos. Trabajos garantizados, San Rafael núm. 130. R-9

DINERO-HIPOTECA

d2 SE OFRECE

DINERO SOBRE BOVEDAS, EN EL acto. También compro Hago pequeñas hipotecas en el día. Sr. Conde, Empedrado 43, altos, teléfono A-0213 D-2

DOY DINERO EN HIPOTECA, AL 7 por ciento. Operación en 24 horas. También sobre bóvedas, panteones. Operación en el día. Módico interés: Alberto Cuervo, Metropolitana 711, O_Reilly y Aguacate. D-2

DINERO EN HIPOTECA, SOBRE casa en La Habana o Vedado. Tejadillo 36, altos, Notaría: A_6754. Sr. Abello. D-2

FACILITO DINERO EN HIPOTECA, en cantidades de 300 a 500 pesos. También sobre bóvedas y panteones, desde $50.00. Operación en el día, Edificio Metropolitana 808.

DINERO

No pierda tiempo. Cuando necesite tomar dinero en Hipoteca o Pagarés, vea a M. Fernández. San Ignacio 50. Telf. A-4432. De 2 a 5. Operación rápida y absoluta reserva.

DINERO

Doy grandes y pequeñas cantidades en primera hipoteca, desde el 7 por ciento en adelante, para la Habana y sus Barrios. Compro y vendo casas y solares.

Compro y vendo Bonos y Acciones

JULIO C. GRANDA

Obrapía 33. Telfs. M_5921 y F-5759. D-2

PRESTAMOS

Dinero sobre joyas

Desde el 1 por 100

Vendemos joyas, baúles y maletas. Se compra oro.

«LA PERLA»

Animas 84. esq. a Galiano

d3 BONOS y ACCIONES

BANCO ASTURIANO, COMPRO BOnos y Acciones. Compro Acciones Compañía Cubana Electricidad. Compro y vendo Bonos y Acciones de todas Compañías, cotizables y no cotizables en la Bolsa, Manuel Piñol, Obrapía núm. 17. D-3

N. GELATS Y COMPANIA

106 Aguiar 108 esquina a Amargura.

CAJAS RESERVADAS

Las tenemos en nuestras bóvedas construidas con todos los adelantos modernos y las alquilamos para guardar valores de los interesados. En esta oficina daremos todos los detalles que se deseen

BANCO COMERCIAL DE CUBA Y Banco Digón y Hermanos. Compro Cheques y Libretas de Ahorros. Compro y vendo Bonos y Acciones, cotizables y no cotizables en Bolsa, Obrapía 17, Manuel Piñol.

PARA LAS DAMAS

pd4 Interés para las Damas

CELESTINA: SOMBRERERA: VENdo sombrero, $0.75. Modelo, $0.50. Limpio y plancho, $0.30. Reformo, $0.50. No lo bote, queda nuevo, San Rafael y San Nicolás, al lado Bodega. A-2492. PD-3

APRENDA CORTE Y COSTURA

Toda mujer debe aprender a cortar y confeccionar. Desde la primera semana que asista a nuestras clases usted misma cortará sus trajes. Enseñanza teórica y práctica por los procedimientos de mi gran sistema Matilde Alemany el más completo y moderno por su facilidad al alcance de todas las inteligencias. San José 9, altos, entre Galiano y Aguila, Instituto Técnico Femenil La Central. Hágase profesora titular. A la venta mis modernos métodos. Se cortan moldes de encargo. Sucursales: Profesoras Sra. Romero, Octava y Tejar, (Lawton); Srta. Hortensia, Atocha 6, Cerro, y Luz núm. 26. Sra. Orfila y Bernaza 47, Sra. Clotilde. PD-3

PARA LAS DAMAS

pd4 Interés para las Damas

SEÑORA: SI USTED QUIERE VEStir elegante y económico, nosotros podemos dejarla complacida. En doce horas le confeccionamos o arreglamos su traje. Llame: M_4534 y A-9330 e iremos a su domicilio. En la misma, se solicitan costureras. PD-3

GOYA: BORDADORA A MANO. ESpecialidad en monogramas, en ropa interior de caballeros También bordo juegos de cama, mantelería, festones y ropita de canastilla. Paso a domicilio. Telf. M-3581. PD-3

pd3 MASAJISTAS

AVISO IMPORTANTE. EL PROFEsor Pierre y Señora hacen saber a su numerosa clientela que ha trasladado su Instituto de **Cultura Física** y masajes **Femina Apollon,** a San Lázaro 124, 126 y 128. Cursos para señoras, caballeros y niños, precios especiales para Colegios y Clubs. PD-2

ENSEÑANZAS

e1 Profesoras y Profesores

ENGLISH INDIVIDUAL AND CLASS instruction in all branches of English. Miss. Benet. M-2803. E-1

POR $1.50 CLASES PARTICULAres individuales. Matriculándose esta semana; aproveche. Inglés, Teneduría, Taquigrafía española e inglesa, Mecanografía, Caligrafía, Aritmética, Gramática, Ortografía. Pida prospecto. Teléfono U-4782. (No es Academia). E-1

$1.50, INGLES SUPERIOR. INSCRIbiéndose esta semana, aproveche. Perfeccione Conversación, Gramática, Ortología, Silabeo, Acentuación, Ortografía, Composición, Modismos, Dictado. Sintáxis, Ejercicios. Pida prospecto. Teléfono U_4782. (No es Academia). E-1

RADIO, AUTOS, DIBUJO, PROCUrador, Constructor, Agricultura, Ganadería, Electricidad, Tenedor de Libros, Químico, Corte y Confección, Farmacia, Periodismo, Publicidad, etc., enseñan por Correo, las famosas Escuelas Sudamericanas, Avenida Montes de Oca 695, Buenos Aires, Argentina.

INGLES TAQUIGRAFIA (INGLEsa y española). Teneduría, Cálculos Mercantiles, Mecanografía y Ortografía. Enseñanza a domicilio por el Profesor **F. Heitzman,** Monte 103, altos, M-9247. E-1

INGLES

Enseñado por Profesora americana. Sorprendentes resultados en pocas semanas. El discípulo leerá, escribirá y hablará el inglés, en breve tiempo. Lecciones a domicilio, también. Miss Kapan, Hotel «Royal Palm». A-7277.

PIANO Y ARMONIA

Enseñanza por profesora competente, graduada del «Institute of Musical Art», de New York. Informan: Telf. M-8878.

ACADEMIA RABIÑA

NEPTUNO ESQUINA A MANRIQUE, altos. Clases individuales: Inglés, Francés, Alemán, Taquigrafía «Pitman» y «Gregg», Mecanografía, Ortografía, Teneduría de Libros, Correspondencia Comercial, Aritmética. TAMBIEN, CLASES POR CORRESPONDENCIA. Ingreso E. Ingenieros, Arquitectos y Veterinaria. Curso Procurador. Pida prospectos: **Neptuno 78 y 80, altos, esquina Manrique. Telfs. M-7849 y A-9222.**

DE GRAN INTERES PARA LAS DAmas: Si desean aprender, en corto tiempo, el Corte y Confección, en todo su alcance, conozca mi Obra titulada: **El Corte Moderno Nacional, Sistema «Méndez».** De venta en «El Encanto», «La Filosofía» y en mi Academia, Neptuno número 81, altos. Clases diarias y alternas, a personas de estricta moralidad. Se hacen **Moldes** y cortan **Vestidos. Especialidad en Abrigos y Trajes Sastre. Precios módicos, Neptuno número 81, altos.**

CABALLERO

Colegio con licencias de las Secretarías de Educación y de Sanidad, para cursar alumnos de uno y otro sexo, los seis grados de la enseñanza elemental y preparatoria para ingreso en la segunda enseñanza. Inglés y Mecanografía al Tacto, se enseña a todos los alumnos desde el tercer grado. Corte, Costura y Bordados a las niñas. Todas estas clases especiales, incluídas en las módicas cuotas que cobra el colegio. Los alumnos separados convenientemente por grados. Maestros Normales de reconocida experiencia, al frente de cada departamento. **Director: Sr. Juan Manuel Caballero, Maestro Normal. Director Médico: Dr. Aníbal Duarte.**

SAN RAFAEL 139 ALTOS.

PROFESOR DE BAILES

Precios módicos. Enseñanza rápida de Son, Fox, Tango, Blues, etc., etc. Doy clases a domicilio. Ismael Servalló. Cárdenas número 3, segundo piso.

e3 ACADEMIAS

ACADEMIA DE IDIOMAS ROBERTS: Malecón 31. Teléfono: I-1317. ¿Desea usted aprender inglés? Compre el método Roberts. Se recomienda por sí sólo. Distinción. Eficacia. Garantía, Cuarta Edición. $2.00. E-3

INTERES GENERAL

MIAMI: POR POCO DINERO POdrá pasar unas Pascuas agradables en Miami, en 2212, NE., Second Court, encontrarán espléndidas y lujosas habitaciones. Confort y módico precio. Pida informes: Telf. F_2426, Vedado. I-G.

DIRECTORIO THOMAS: CONTIENE todas las direcciones de fabricantes y comerciantes americanos. De gran utilidad para su negocio de importación. Agente para Cuba: L. Alcatena, Edificio La Metropolitana 331. Telf. M-9787. I-G.

FOLLETIN 68

RAFAEL PEREZ Y PEREZ

MARIQUITA MONLEON

1o. de Agosto de 1934.
NUMERO EXTRAORDINARIO
LA NOVELA ROSA
Editorial Juventud, S. A.
Provenza 19. —BARCELONA
(De venta en la librería de Wilson. Obispo 52. Teléfono A_2298.

rada de irritación y malevolencia con que me recibió Catalina al volver...

Diciembre...

Hoy, día de la Purísima, la señora ha dado permiso a toda la servidumbre para asistir a las fiestas que se celebran en un pueblo cercano. Se han echado suertes para ver a quién le tocaba quedarse con los señores, además de Sort que no sale nunca, y le ha tocado a Catalina. Me ha dado lástima ver la cara de aflicción que ha puesto y el malhumor y la contrariedad que se han apoderado de ella, cosas todas que se explican perfectamente si se tiene en cuenta que la señora ha dispuesto que los lleve el coche de casa y forzosamente el chófer ha de formar parte de la partida; y como a mí, en el estado de ánimo en que me encuentro, no me apetece otra cosa que la quietud y el silencio, he cambiado muy a gusto con ella. No sé si me lo agradecerá; probablemente no, porque no es mujer capaz de sentir con delicadezas; pero seguramente hay otro que aun me lo agradecerá menos que ella y ese es Luis, el cual, no sé cómo, ni por qué, ni de que manera, se ha enamorado de mi humilde personita. ¡El tercer hombre en menos de un año que se enamora de mí! ¿Qué dirían de todo esto las señoritas de La Cerda? ¿Y el señor penitenciario? Ellas se escandalizarían, pero el señor penitenciario se reiría a mandíbula batiente. ¡Tres conquistas en menos de un año!

¡Oh, Quiqui, mi amor! ¿Qué harás tú a estas horas mientras yo escribo estas tonterías que no logran engañar con fingidos visos de alegría la horrenda tristeza de mi vida? Quisiera verte; daría diez años por verte, por poderme postrar de rodillas a tus pies y decirte: «Perdóname por el engaño de que te hice víctima; no fué por maldad. Es miedo de perderte si hablaba». Y que te amaba demasiado y tenía de todas maneras... te he perdido. ¡Oh, Dios mío, que cruelmente me estás haciendo expiar mi falta! No, no temas, Quiqui, mi amor. Tu «muñequita» no faltará a su promesa; no querrá a otro... aun cuando deba trabajar toda su vida para ganarse el pan que encontraría casándose con cualquier hombre honrado: con este pobre Luis, por ejemplo. ¿Y tú? ¿Me odiarás, tú? ¿Me maldecirás? ¿Te lamentarás de haber puesto tu amor en una criatura tan baja y vil como yo? Cuando pienso en esto, Quiqui, quisiera morirme.

Y pensando en ello estaba después que el «auto», conducido por el mohino chófer, se ha llevado a toda la patulea, cuando la señora ha llamado. En la galería encristalada, cerca de la estufa, leía muellemente sentada en su butacoón.

—Hasta las cinco que servirá el té, no necesito sus servicios, Dolores. Está usted aun algo pálida y sospecho que necesita hacer algún ejercicio al aire libre. Tome un libro a su gusto de mi estantería y váyase a dar un paseo por la playa; son apenas las dos y media... tiene tiempo sobrado. ¡Y mire que hermoso está hoy el mar!

La señora de Castejón es la bondad personificada. No, ciertamente que no. Si mi destino es el de continuar siendo una modesta sirvienta, no saldré yo del lado de esta excelente mujer. Me he quitado la cofia y el delantal, me he puesto mi humilde jersey de lana blanca, he cogido una novela de Walter Scott y he atravesado el zaguán dessierto. Una breve ruta por entre el bosque de alcornoques, un pequeño rodeo... y he salido al pedazo de playa arenosa, microscópica bahía donde acostumbro a gozar de la grandiosa hermosura de mi amigo el mar en mis raras horas de asueto.

Debía estar escrito por Dios, sin embargo, que no disfrutase a solas de mis meditaciones, porque apenas me senté sobre el saliente de una roca, cuando he visto dibujarse cerca la simpática silueta de Rafael Castejón seguido de su fidelísimo Sort.

—¡Caramba!, si está aquí Dolores... ¿sabe usted lo qué pienso Sort? Que podía dar usted tranquilamente uso de esos paseos que tanto le gustan a lo largo de la costa. Precisamente está hoy el mar que es un encanto.

—Si el señor no me necesita... (al buen Sort le brillaban los ojos de contento).

—Nada en absoluto. Con que venga a eso de las cinco menos cuarto y me acompañe a casa... Porque eso, es; no quisiera hacer esperar a mamá por nada del mundo y me ha dicho que a las cinco debía volver a tomar el té.

El buen Sort se ha largado a toda vela, bendiciendo sin duda mi oportuna presencia que le libra a él del remordimiento de dejarse a su amo solito en la playa. El pobre hombre no sale casi nunca; quiere entrañablemente a Rafael y no tendrá un momento de reposo hasta que le vea completamente curado. Esta curación avanza a grandes pasos. Ahora, desde hace algunos días, Castejón ya no usa las muletas, sino que se apoya en un bastón simplemente.

—¿No ha querido usted ir a ver el baile de procesión?—me ha preguntado cuando yo misma le ayudaba a sentarse cerca de mí, en el saliente.

—No tenía mayor interés en presenciarlo, señorito. (Bueno, este señorito me cuesta el mismo trabajo que si hubiera de tomarme dos onzas de ricino).—Prefiero la tranquilidad de la masía.

—La verdad es que algunos días está estupendo todo esto—concedió Rafael embebiéndose en la contemplación del mar.— ¿Ha visto que cosa más hermosa y más salvaje a la vez? ¿Creerá qué me paso las horas muertas mirándolo? Suelo traerme todos los días los periódicos con ánimo de leerlos aquí; pero indefectiblemente vuelven a casa sin que les haya quitado ni siquiera las fajas.

—¿No le parece qué esto compensa de las sardanas y de la procesión, con ser hermoso todo aquello también?—reí suavemente.

Rafael Castejón se me quedó mirando largamente, con una tenacidad escrutadora que me sorprendió. Hasta ahora, y desde que bajo sus ojos me recogieron medio muerta en el propio umbral de su casa, no se había dirigido casi nunca a mí sino lo puramente indispensable y eso, siempre dentro de la mayor discreción y del más evidente respeto. A veces, su madre, me rogaba que le diese la medicina... Sort solía ir al pueblo con encargos de su dueño y le dejaba confiado a la madre; yo le servía con una solicitud llena de compostura que hubiera edificado al descontentadizo sargento mayor (léase la «mayorazga de la ilustre casa de Ribagorza y de Sobrarbe) y él me lo agradecía cortésmente... demasiado cortésmente, pienso yo, tratándose de una sirvienta. Y es que Rafael Castejón, hombre de mundo, con mucha «pupila» ha visto desde el primer momento que yo... no era yo. Quedamos en que el capitán Castejón se me quedó mirando largamente. Era una mirada inquisitiva.

—Lo que me parece es que si yo no estuviese ya convencido desde el primer momento de que es usted una señorita... y así tuve el honor de decírselo a mi señora madre, me acabaría de convencer en este instante. Señores, una doncella de servicio que vive en un desierto, fuera del comercio con el mundo, que es joven y bonita...—usted perdone, Dolores, no es baja adulación; es que lo trae la charla—¡extraordinariamente joven y bonita!, que se le presenta ocasión de lucir su palmito y sus ropitas en el pueblo, y cambia con otra para quedarse en casita. Y no sólo se queda sino que coge una novela de Walter Scott...! !y en inglés!, y se viene tan ricamente a la playa a leer en dulce comunión con la naturaleza. Por Dios, no se ponga colorada.

Sí, estaba colorada hasta las orejas, pero de miedo. ¡Santo Cristo! ¡Si llega este hombre a olfatear mi incógnito, estoy perdida! Seguramente me echarían de esta casa como a una mala mujer.

—Todo eso me prueba que usted ha recibido educación esmerada y se comprende perfectamente, una vez probado este hecho, que no reciba usted mayor placer en oír las sandeces de la cocinera, ni se extasíe con los madrigales del chófer... que según cuentan anda haciendo números por usted.

—La cocinera es una excelente mujer... y Luis, un muchacho muy simpático... y muy honrado...—

M.E.C.D. 2016

¡ALTO, PARAGUAYOS!

(Por Fredrick NORMAN)

EL día 5 de Enero de 1933 envié a la Sociedad de las Naciones un proyecto para solucionar el conflicto del Gran Chaco Boreal.

A esta comunicación contesto el señor Secretario General que solamente en caso de ser presentadas por alguna potencia, podria el Consejo de la Liga considerar sugerencias de esta naturaleza.

El proyecto ha sido transmitido a todas las Cancillerias del mundo, pero ningún miembro de Estado de la Liga ha querido presentarlo, a pesar de que todos han reconocido su imparcialidad. En otras palabras: Ninguna nación ha mostrado interés, hasta ahora, porque sea restablecida la paz en el Chaco Boreal a base de imparcialidad.

Pronto se verán, sin embargo, las naciones obligadas a tomar medidas muy enérgicas para la pacificación del Gran Chaco, porque los Estados miembros de la Sociedad Ginebrina han suscrito el artículo XVI del pacto. Este articulo dice:

«Si un miembro de la Sociedad recurriese a la guerra, contrariando las disposiciones de los articulos 12, 13 o 15, será **ipso facto** considerado como si hubiere cometido un acto de guerra contra todos los miembros de la Sociedad, obligándose ellos a romper inmediatamente con él todas las relaciones comerciales y financieras, a impedir toda relación entre sus nacionales y los del Estado beligerante, sea o no miembro de la Sociedad.

«En este caso tiene el Consejo la obligación de recomendar a los diversos Gobiernos interesados que señalen los efectivos militares, navales o aéreos, con los que los miembros de la Sociedad contribuirán respectivamente, por la fuerza de las armas destinadas, a imponer respeto a las decisiones de la Sociedad.

Los miembros de la Sociedad se obligan a prestarse mutuo apoyo en la aplicación de las medidas economicas y financieras tomadas en virtud del presente articulo para reducir al minimum las pérdidas y los inconvenientes que pudieran originarse. Se darán, igualmente, mutuo apoyo para rechazar toda medida especial dirigida contra uno de ellos por parte del Estado en ruptura del pacto. Tomarán las disposiciones necesarias para facilitar el tránsito a través de sus territorios de las fuerzas de todo miembro de la Sociedad que participe de la accion común para hacer respetar los compromisos de la Sociedad».

Bolivia ha aceptado el plan de pacificación de la Liga, el cual en sus partes principales coincide con mi proyecto. Las delegaciones en Ginebra, de Francia, la Unión Soviética, Italia, Checoeslovaquia y varias otras naciones han manifestado que el Pacto de la Liga no permite mantener por más tiempo el embargo de armas contra un Estado que ha aceptado el plan de pacificación de la Sociedad.

Evidentemente se acerca la hora de la aplicación del articulo XVI. Pero toca a los Gobiernos de las naciones explicar las razones por las cuales han dejado durante dos años de hacer respetar el Pacto de la Sociedad. Particularmente toca al señor William Strang, delegado de la Gran Bretaña, explicar de manera satisfactoria para los pacifistas del mundo y para las viudas y huérfanos bolivianos las causas que tiene la delegación inglesa en Ginebra para no participar en el criterio de las delegaciones de los paises arriba mencionados.

Debe explicar el señor Strang por qué no desea Inglaterra participar en medidas encaminadas a dificultar la exportación y la importación paraguaya, ya que la obligación de participar en tales medidas ha sido contraida por la Gran Bretaña al firmar esta potencia el Pacto de la Sociedad de las Naciones como claramente se ve al leer el citado artículo XVI.

De permitir la Liga que el territorio propiamente boliviano sea invadido por las tropas paraguayas habrá fracasado totalmente como instrumento de paz y el Pacto de la Sociedad de las Naciones se habrá convertido definitivamente en un «papelito» sin valor.

Si el Gobierno de Londres sigue ayudando a Paraguay se verá muy pronto en guerra con los pacifistas del mundo. Está en un gran error el Gobierno inglés al creer que la **pasividad complaciente** de Sir Norman Angell y del señor Arthur Henderson sirve de norma a los pacifistas del mundo, porque la inmensa mayoría de éstos no lucha por los premios sino por la paz.

El hecho de haber sido premiados este año un pacifista utópico y otro reconocidamente fracasado, solo demuestra que la neblina mental de Londres se ha extendido a Oslo.

Las armas intelectuales del pacifismo honradamente militante, son mucho más eficaces que la marina de guerra de la Gran Bretaña. Bien dijo Napoleón que temia más a la Gaceta de Colonia que a tres divisiones del ejército aleman.

La Habana, 24 de Dic. de 1934.

LA ESCUELA DE COMERCIO DE VIENA FUE CERRADA A LOS ELEMENTOS HEBREOS

VIENA, diciembre 26. (AP).—Se ha hecho público que la Escuela de Comercio de Viena ha sido cerrada a los hebreos, anunciándose que solo se admitirán en ella individuos de origen ario, que deseen estudiar lenguas extranjeras, economía política y otras materias de la carrera comercial.

LA TEMPORADA OFICIAL DE OPERA, INAUGURADA POR LOS REYES DE ITALIA

ROMA, diciembre 26. (AP).—Se inauguró la temporada oficial de ópera, con asistencia de los reyes poniéndose en el Teatro Real, «Orfeo», de Claudio Monteverde, bajo la batuta de Tollio Serafin, cantando las partes más difíciles, Benvenuto Franci y Giuseppina Codelli.

En el San Carlo, de Nápoles, actuaron en representación de la Real Casa los príncipes de Piamonte. En «La Scala», de Milán, se puso «El hijo pródigo», cantando Serafino di Leo, Marion Clarke y Edith Mason.

SE CREE QUE LEON TROTZKY VA A SER EXPULSADO PRONTO DE FRANCIA

Considerable presupuesto en el Japón

Los militaristas y navalistas están decididos a que por el Congreso no sea rechazado

TOKIO, diciembre 26. (AP).—Hoy fué sometido a la Dieta del Imperio el presupuesto de guerra, uno de los mayores de la historia del país, pues asciende a 297,000,000 de pesos, o sea, el 47 por ciento de los gastos de la nación esperándose que a despecho de las fiestas de Navidad, sea aprobado integramente. En caso de que el Partido Seiyual, o liberal, ofrezca resistencia a la disposición, el Parlamento según los observadores, será disuelto. Los militaristas y navalistas han hecho saber ya a los parlamentarios que no tendrán más remedio sino aprobar esa disposición.

Se hace constar que la amenaza de los Soviets se ha acrecentado contra el Japón por el Oriente, y que es preciso actuar enérgicamente en el acrecentamiento de las defensas imperiales.

Tan pronto como se responda por el Parlamento al discurso de la Corona, la Dieta se declarará en receso hasta el 20 de enero. Esta tarde, poco después de la ceremonia inaugural de la sesión, el Emperador revistó a las tropas

Ellsworth niega el recorrido que le han atribuido

Se había lanzado la noticia de la terminación del vuelo antártico de 2,300 millas

WELLINGTON, Nueva Zelandia, diciembre 25. AP. Llegó hoy la noticia de que Lincoln Ellsworth, explorador antártico, y Bernt Balchen su piloto, han logrado terminar el vuelo de 2.300 millas sobre el Antártico desde la Isla Decepción a la Bahía de las Ballenas, donde está acompañada la experición de Byrd.

A las 7:15 de la noche de ayer la estación de radio estaba en comunicación con la expedición de Ellsworth en la Isla Monte de Nieve, frente al extremo meridional de Suramérica. A esa hora dijeron los miembros de la expedición que el cielo estaba cubierto en Monte de Nieve y en la Pequeña América.

Las noticias que llegan a Wellington, en las que se dice que el vuelo se realizó el día de Navidad, no indican si Sir Hubert Wilkins, socio de Ellsworth en la expedición, estaba en el aeroplano.

DESMIENTE ELLSWORTH QUE EL Y BALCHEN HAYAN CRUZADO EN AVION EL ANTARTICO

NUEVA YORK, diciembre 26. AP. Un despacho inalámbrico que publica el «New York Times», y que ha dado a las publicaciones suscriptoras la «North American Newspapers Alliance», firmado por Lincoln Ellsworth, expone que no es cierto que él y Bernt Balchen realizaran la travesía aérea de la Isla de la Decepción a la Bahía de las Ballenas, como se ha publicado erróneamente puesto que aun se encuentra en la isla de la Montaña de Nieve, aguardando a que las condiciones del tiempo sean propicias al vuelo. E avión se encuentra presto a la partida.

Un telegrama de Wellington, publicado en el mundo entero, fundamentado en despachos de Dunedin, también en Nueva Zelandia, decía que se había realizado la travesía entre los dos puntos arriba mencionados, en un trayecto de 2.300 millas, lo cual significaría, sin duda, que se había vencido la anchedad del Océano Glacial Antártico, por la aviación.

AMENAZA LA MALARIA A LA CAPITAL DE CEILAN

COLOMBO, Ceilán, dic. 26. (AP).—La epidemia de malaria que ha causado unas dos mil defunciones en Ceilán, amenaza a la capital.

El hospital general se encuentra ya atestado de palúdicos.

Cerradas las fronteras del Sarre a los extranjeros para que no entren perturbadores

Las rigurosas medidas tomadas por la Comisión de Gobierno estarán en vigor hasta el día 26 de Enero con el fin de mantener vigilancia sobre los que entren y salgan del país

SAARBRUECKEN, Territorio del Sarre, jueves 27 de diciembre (AP). Los empleados de Aduana han recibido el encargo de mantener rigurosamente cerradas las fronteras del territorio del Sarre, con el fin de evitar que se filtren a través de la línea divisoria individuos indeseables, que pudieran provocar conflictos durante la actividad plebiscitaria. La Comisión de Gobierno, resuelta de todas maneras a conjurar las contingencias de desorden, ha adoptado esta medida, que fué el primero en sufrir el expreso París Francfort. Las disposiciones estarán en vigor hasta el 26 de enero, con el fin de mantener una estrecha vigilancia sobre todas las personas que entren y salen del país y para permitir la estancia en él sólo a quienes demuestren de un modo preciso que tienen negocios urgentes que atender en el Sarre.

Dos finalidades se persiguen con esta resolución. Una evitar que vengan alborotadores y agentes provocadores de oficio a perturbar la buena marcha del plebiscito, y otra, conjurar la entrada de los curiosos de todas partes del mundo dirigense a esta zona, para contemplar las operaciones plebiscitarias. Otra, evitar que continuen los efectos de la carestía de viviendas y disponer de lechos para los 50 mil electores que habrán de estar aquí para el 13 de enero.

Unicamente se abrirán las puertas del país a quienes demuestren poseer permisos especiales o que van en tránsito.

Terminadas ya las fiestas de Navidad y cerradas las fronteras, los nazi y sus adversarios se aprestan a reiniciar sus campañas electorales unos en favor de que se mantenga el statu quo, otros defendiendo el retorno del territorio a Alemania.

Todos los extranjeros que se encuentren en el territorio, sin exceptuar ni a franceses ni alemanes, deberán poseer permisos especiales, en que de un modo categórico y expreso se hagan constar las razones que abonan su estancia en el Sarre. Por motivo de esto, las oficinas de pasaportes hanse visto atareadísimas en estos últimos días, ya que son muchos los extranjeros que desean quedarse aquí, para ver la elección.

Los sarrenses que salgan del país tienen que dotarse de permisos para el regreso, concediéndose también tarjetas especiales, verdes, a los obreros franceses de las minas que tienen por necesidad que entrar y salir en el territorio. Los alemanes que vivan en su país y que trabajen en el Sarre, tienen también que identificarse.

Los trenes que llegan a este territorio vienen casi todos con dos horas de retardo, debido a la necesidad de cumplir en los puestos fronterizos con este requisito.

ENLOQUECIDA POR LA PERDIDA DE UN HIJO, UNA MUJER MATO A CINCO MIEMBROS DE SU FAMILIA Y SE SUICIDO

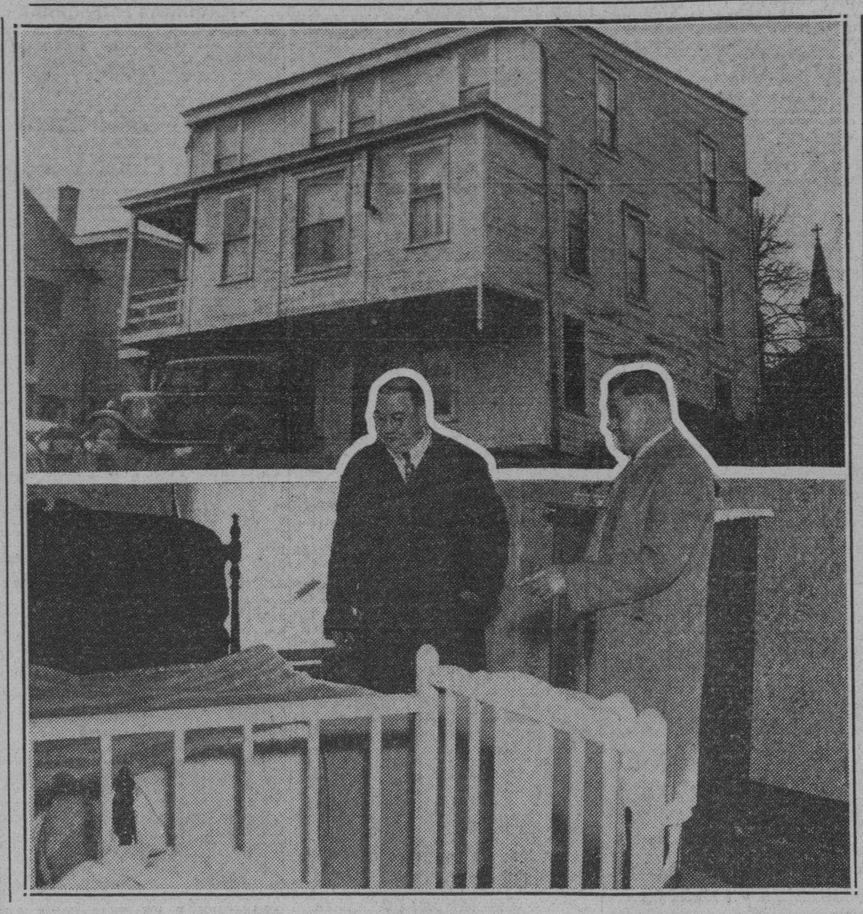

Una infeliz mujer, súbitamente enloquecida por haber perdido a un hijo que adoraba, llevóla, en la pérdida del juicio, a matar a otros cinco componentes de su familia, suicidándose luego, según considera la policía de Pittsburgh, a la cual se le ha ofrecido tan extraordinario caso. Arriba, la modesta vivienda de Walter Dempsey, en la cual residía Mrs. Kathryn Schoch, la cual mató a sus deudos con un revólver, suicidándose luego mediante un veneno. Abajo, un cuñado de la victimaria y suicida, muestra a la policía los seis cadáveres.

Etiopía dice que la existencia de petróleo en ciertos lugares de su territorio, es la causa de las agresiones codiciosas de Italia

El Gobierno etiópico ha enviado una nueva nota a la Liga de las Naciones, denunciando nuevas agresiones italianas y hasta de la ocupación de varias poblaciones de la nación

GINEBRA, diciembre 26. (AP).—El petróleo, considerado como lubricante para todo excepto para las relaciones internacionales, ha servido para aumentar el rozamiento entre Italia y la Etiopía, según se decía esta noche.

El deseo de adquirir valiosos campos petrolíferos es uno de los factores que ha de complicar la disputa entre esos dos países, que han enviado dos notas más a la Liga de las Naciones referente con su desacuerdo.

Las dos últimas comunicaciones ofrecen versiones contradictorias acerca de los acontecimientos que se registraron en la frontera entre Etiopía y la Somalilandia italiana y que fueron causa de la tirantez de relaciones entre ambos pueblos.

El mensaje del gobierno etiópico califica la situación de «cada día más grave» y acusa a las tropas italianas de haber ocupado poblaciones de la Etiopía.

La declaración de Roma niega terminantemente las acusaciones y asegura a su vez, que Etiopía ha relizado «un acto de flagrante agresión».

Mientras tanto, las noticias que se reciben en esta ciudad, dan cuenta de haberse descubierto distritos petrolíferos en el área en controversia, lo que, según la prensa etiópica es causa de la disputa en parte.

En los círculos de la Liga de las Naciones se nota inquietud, temiendo que la existencia de petróleo en esa zona sirva para agravar la situación. Un choque análogo, según los observadores, fué la causa de la prolongada guerra del Chaco entre Paraguay y Bolivia.

En la última protesta de Etiopía a la Liga de las Naciones acusa a las tropas italianas de construir carreteras para automóviles al mismo tiempo que la invasión del territorio etiópico. El avance italiano, agrega, partió de Wardair en dirección a Ado y Gerlogusi, en la Etiopía.

«Los italianos acaban de ocupar a Efdub en el territorio etiópico cerca de Wardair», continúa diciendo la comunicación. «El reconocimiento realizado por un aeroplano militar italiano sobre Gerlogubi el 21 de Diciembre parece indicar un nuevo ataque a esa localidad que pa ha sido bombardeada. Como resultado de estos acontecimientos, la situación es cada día más grave y deseamos reiterar nuestra protesta».

Aunque Etiopía se ha abstenido de apelar a la Liga de acuerdo con un artículo definido del convenio, los funcionarios esperan que acabará por hacerlo.

Italia, en su mensaje, niega enfáticamente «toda intención de su parte de tomar la iniciativa de las operaciones militares en la Etiopía».

«Negamos de la manera más formal —continúa— que nuestras tropas hayan avanzado en territorio etiópico. Afdub es una ciudad situada en el distrito de Warder, el cual, como Ualual, ha estado guarnecida por tropas italianas desde hace algunos años».

«El gobierno etiópico —dice la nota italiana— ha cometido un acto de agresión flagrante. El gobierno italiano ha pedido reparaciones.

«Está dispuesto a reanudar los trabajos para la demarcación de la frontera entre la Somalilandia y Etiopía tan pronto como el gobierno etiópico le haya dado las satisfacciones necesarias».

Mientras los círculos de la Liga ponderan las complicaciones de estos dos recientes frutos de los choques en dicha frontera, prevalecen situaciones enojosas en otros dos frentes.

Reina el mayor pesimismo acerca de la posibilidad de que Paraguay acepte el plan de la Liga para la terminación de las hostilidades en el Chaco. Las victorias paraguayas han colocado a sus fuerzas en una posición altamente ventajosa que, según los bolivianos, les darán la posesión de las regiones petrolíferas.

Mientras tanto, la Liga de las Naciones recibió una protesta formal de Persia contra las elaboraciones del Irak referentes a que sus tropas habían cruzado la frontera.

El Irak ha apelado a la Liga de las Naciones, diciendo que la situación amenaza a la paz.

La respuesta de Persia dice que asistirá a la sesión del consejo de la Liga del mes próximo para dar a conocer sus puntos de vista acerca de la protesta del Irak.

Cuatro hombres de ciencia salvados providencialmente en los mares de Filipinas

MANILA, diciembre 26. (AP.) Los hombres de ciencia Lawrence T. G. Griswold, William H. Harkness, Legrand Griswold y B. C. C. Tate, que llegaron a las Filipinas el primero de noviembre, y que se hallaban realizando una excursión científica en las Islas Jolom, llegaron a Tawao, en Borneo, en un barquichuelo que fué llevado hasta allí por la deriva, al cabo de cuatro días de andar sin rumbo por los mares tropicales, padeciendo sed y privaciones sin cuento. El motor ayudóles ligeramente, ya que tras de haber sufrido una rotura, sus ocupantes lograron arreglarlo para que los impulsara poco a poco hasta la costa más cercana.

En este viaje proyectaban llegar nada menos que hasta China, penetrando en los grandes ríos del país en busca del «Panda», especie de zarihueya que habita en las vertientes del Himalaya.

ANOCHE SE ENCONTRABA TODO LISTO PARA HACER FLOTAR AL MORRO CASTLE

ASBURY PARK, Dic. 26 (AP)—Los obreros que laboran en la tarea de extraer del arenal en que fuera clavado el «Morro Castle» la noche trágica del 9 de Septiembre, aguardaban hoy a que amainase el temporal que viene azotando del N. O., para que el casco del turboeléctrico torne a flotar en el Océano. Todo se encuentra presto, esperando tan solo a que las condiciones del mar mejoren, para hacer andar otros 350 pies hacia el mar, el casco maltrecho, merced a los cables de arrastre, que tomarán por sus cabos dos remolcadores.

LA DIRECCION DEL TEATRO HELENICO FUE OFRECIDA AL DRAMATURGO M. REINHARDT

ATENAS, diciembre 26. (AP).—Existe una intensa corriente de simpatía en favor de invitar a Max Reinhardt, el famoso dramaturgo alemán y director ahora desterrado, a que venga a Grecia para que trabaje en el Teatro Nacional Griego. El movimiento ha sido iniciado por el abogado M. Carapanayotis, desde las columnas del «Elefteros Antropos», el «Hombre Libre», periódico de esta capital.

DICE UN LIBRO ALEMAN EL JUDIO CONSTITUYE EL «ESLABON PERDIDO»

BERLIN, diciembre 26. (AP).—Se ha prohibido que circule en Alemania el libro, «Nuevos Principios de la Investigación Racial», por el doctor Germán Gauch, según dice el «Frank fruter Zeitung», porque resulta que los hebreos y otros «anórdicos», constituyen el eslabón perdido, entre el hombre y el mono, que la ciencia viene buscando.

La acusación de que se halla comprometido en el asesinato de Kiroff agrava su situación

La amistad entre Francia y Moscú y las críticas de la oposición al Gobierno, afirmando que la estancia de aquél es demasiado costosa, influirán también en su expulsión

PARIS, dic. 26. (AP).—León Trotzky, desterrado revolucionario ruso que vino a Francia hace más de un año, se encuentra repentinamente en una situación difícil en este país.

Los Soviets no hicieron objeciones cuando se concedió autorización a Trotzky para atender a su salud en Francia, pero los rumores que circulan referentes a que está comprometido en el asesinato de Sergei Kiroff, han dado un nuevo cariz al asunto.

Existen otras dos razones por las cuales se indica que Trotzky pronto volverá a su vida errante por el mundo. Una de ellas es la crítica constante de la oposición al Gobierno francés, que se basa en que la presencia de Trotzky resulta demasiado costosa a este país; y la segunda, la amistad entre París y Moscú, que es incompatible con el asilo que se ha dado en Francia a un enemigo de Stalin.

El Embajador soviético en Francia, M. Potemkine, presentó sus credenciales el día anterior a Nochebuena, pero aún no ha tenido la oportunidad de entrevistarse con el Ministro de Estado, M. Pierre Laval.

Se ha confirmado oficialmente que Trotzky ha residido en Francia por espacio de varios años, y el Gobierno en ningún momento lo ha desmentido, cada vez que se le ha criticado por haberle dado asilo.

La audacia de Trotzky, que trataba de fomentar una nueva revolución por medio de un periódico de París en momentos en que Francia mantenía numeroso personal policíaco destinado a guardarle en su retiro de Barbizon, causó gran indignación en todo el país, obligando al Gobierno a buscarle un retiro en el Bosque de Fontainebleau, sin que hasta este momento se haya logrado saber dónde se encuentra.

A León Trotzky se le ha puesto en distintos puntos. Se dijo que había ido a España, a Italia y a Turquía, pero dichos países han negado la presencia del ex-Comisario de la Guerra de Rusia en ellos, y la policía secreta francesa ha confirmado tácitamente que se encuentra en Francia.

Quince muertos y 31 heridos ha sido el balance trágico de un choque de trenes en el Canadá

A unas siete millas de Hamilton, un tren expreso de la ruta Detroit-Toronto, embistió a otro convoy que llevaba excursionistas dejando destrozados dos de sus vagones

HAMILTON, Dic. 26 (AP) — Un chucho mal colocado ha sido causa anoche de un desastre en el Ferrocarril Nacional Canadiense que costó la vida a quince personas lesionando a otras treinta y una.

W. A. Kingstand, Vicepresidente y manager de la región central del Ferrocarril, publicó esa explicación acerca de la causa del desastre mientras se anuncian, por lo menos, cuatro investigaciones independientes.

La empresa seguirá sus investigaciones acerca de la calamidad, que ocurrió cuando un expreso Detroit-Toronto, chocó con la parte zaguera de un tren excursionista.

Al mismo tiempo, se ha sabido que los tribunales también investigarán el asunto, que la Junta de Ferrocarriles de los Dominios está haciendo diligencias y que la policía provincial de Ontario realiza investigaciones.

Los cadáveres de todas las víctimas han sido identificadas hoy. La lista oficial de los muertos informa que cinco son mujeres y entre los restantes hay por lo menos dos empleados del tren.

Los muertos y heridos pertenecen al tren excursionista que estaba formado por tres coches de madera. El tren expreso se lanzó sobre el último coche en Dundas, a unas siete millas de esta ciudad.

El maquinista, B. Burrell, que manejaba la locomotora del expreso, calcula que el tren viajaba con una velocidad de 55 millas por hora cuando ocurrió el accidente. Agrega que hizo desenganchar los coches de acero de su tren cuando comprendió que el choque era inevitable, precaución que evitó que tuviera mayores proporciones el desastre.

Como resultado de la resolución del maquinista, los coches que componían el tren expreso llegaron al sitio en que formaban una masa informe la locomotora y el tren excursionista con una velocidad moderada. Sus ocupantes escaparon con vida, recibiendo nada más que un gran susto y lesiones sin importancia.

La locomotora del tren expreso destruyó el último coche del tren excursionista, telescopió al segundo y alcanzó al primero. Las luces de los coches destruidos se extinguieron inmediatamente y en medio de la oscuridad se oyeron los gritos y ayes de los lesionados. Algunas personas que no llegaron a perder la serenidad inmediatamente aconsejaron a voces que nadie encendiera un fósforo para evitar una explosión.

Médicos, enfermeras y ambulancias así como trenes de socorro partieron inmediatamente a la escena, mientras los muertos y los heridos eran extraídos de las ruinas y colocados junto a la vía.

SE CREE QUE ORTIZ RUBIO OCUPARA UN PUESTO EN EL GABINETE DE L CARDENAS

MEXICO, D. F., dic. 26. (AP).—El hecho de que al regreso del ex-Presidente Ortiz Rubio, que sólo llenó medio período de su mandato, hasta 1932, en que voluntariamente se impuso el exilio en California, le aguardaran ayudantes del Presidente Lázaro Cárdenas y que realizara una visita a la mansión presidencial, tómase aquí como confirmatorio de que acaso se conceda al ingeniero un puesto en el Gabinete, sobre primeros de año, al dimitir varios ministros. Ortiz Rubio ha manifestado que nada sabe de estos rumores y afirmaciones, insistiendo en que sólo pasará en México una corta temporada, aunque si se solicitase su cooperación no habría de negarla.

EL JUICIO CONTRA EL CARPINTERO HAUPTMANN NO HA DE SER APLAZADO

FLEMINGTON, N. J., dic. 26. (AP).—El juicio contra Hauptmann se celebrará de todos modos el día 2 de enero, porque ni los defensores ni el Fiscal han querido sacar partido del hecho de que se hayan enviado folletos a los miembros del jurado, con el fin de hacer prejuzgar su opinión, en favor del acusado.

Así, pues, según han declarado las dos representaciones, no habrá demora alguna en la vista del caso.

Las maniobras americanas en el año próximo

Todos los aparatos aéreos, incluso el Macon demostrarán su eficacia en caso de guerra

SAN PEDRO, California, dic. 26. (AP).—Durante los tres meses próximos, habrá gran actividad en todas las fuerzas de la flota de los Estados Unidos, habiéndose confeccionado planes a fin de que los aparatos aéreos realicen la circunnavegación del área del Caribe y efectúen vuelos en el Pacífico.

Los ejercicios de tiro que se celebran anualmente en todos los buques de la Armada—acorazados, cruceros, porta-aviones, destroyers y submarinos—se combinarán el próximo año con un intenso programa de ejercicios tácticos, mientras los aparatos aéreos, con inclusión del dirigible «Macon», efectuarán operaciones destinadas a demostrar su eficiencia en tiempo de guerra.

Una de las partes más importante del programa comprende ejercicios tácticos por la flota en el área de San Pedro en la semana que comienza el 14 de enero y un crucero a San Francisco por la flota combinada comenzando el 4 de febrero.

Como primer vuelo del año, treinta y seis «cruceros del aire» intentarán el mes próximo un viaje de cuatro semanas por toda el área del Caribe.

Dirigidas las operaciones por medio del radio por el Contralmirante Alfred W. Johnson, desde su buque insignia, el «Wright», las escuadrillas 2, 3 y 5 saldrán de Coco Solo el 21 de enero y regresarán el 17 de febrero. El «Wright» irá al Caribe para servir como buque-madre y los recoge-minas «Teal» y «Lapwing» actuarán de tenders.

También se ha proyectado un vuelo a un lugar, todavía no revelado.

Noticias de Bolivia afirman haber rechazado ataques de los paraguayos en El Chaco

Cumpliendo las instrucciones cursadas por el Arzobispo de Lima, se celebraron Misas y Rosarios pidiendo a Dios que cesen las hostilidades y renazca la paz en El Chaco

LA PAZ, diciembre 26. (AP).—El Ministerio de la Guerra, en un boletín emitido hoy declara: «El enemigo ha reiniciado la ofensiva con gran vigor en el sector de Capirenda. Lanzaron sobre este frente fuertes contingentes, que realizaron enorme presión, pero fueron rechazados por las líneas de defensa, que destruyó los dispositivos de ataque del adversario. Esta victoria nuestra es la tercera que ocurre en el curso de los últimos ocho días.

«Los comunicados de La Asunción se refieren tendenciosamente a la captura de varios fortines en el sector de Carandaity, aludiendo a victorias fantásticas de sus armas y no menos fantásticas derrotas de las nuestras. Solamente se han registrado movimientos tácticos, modificando los dispositivos de entrambos ejércitos. Los paraguayos se han aprovechado de la circunstancia para deformar los hechos, adjudicándose victorias que no existen.

«En Picadas, sector de Carandaity, la artillería regló los fuegos sobre las columnas y camiones paraguayos. Después de un intenso bombardeo, dos columnas se dispersaron, habiéndose constatado la destrucción de nueve vehículos y muertos numerosos choferes y sus ayudantes y soldados».

Un boletín emitido mas tarde dice:

«Se han registrado violentos ataques del enemigo en el sector de Capirenda, que han sido rechazados por las tropas bolivianas, enérgicamente. En el Sector de Carandaity, la artillería boliviana batió con éxito importantes objetivos. Ayer a las cuatro de la tarde una escuadrilla aérea boliviana bombardeó a Naucatupiri, importante puesto de concentración enemigo sobre el camino principal de Santa Fe, y 27 de Noviembre, logrando incendiar grandes depósitos de municiones y gasolina.»

MISAS EN LIMA POR LA PAZ EN EL CHACO

LIMA, diciembre 26. (AP).— En la Basílica se dieron el domingo y ayer misas y se rezó el rosario pidiendo al Altísimo que conceda la paz al Chaco, en cumplimiento de las instrucciones del arzobispo Monseñor Farfan.

Asistieron a los actos religiosos en pro de la paz entre Paraguay y Bolivia un ayudante del Presidente, en representación del Ejecutivo, el arzobispo, el cuerpo diplomático, delegaciones de las sociedades católicas y muchas personalidades.

El Padre Tomás Tagle, de la Compañía de Jesús, pronunció un elocuente sermón, comentando la alocución del Papa Pío al Sacro Colegio Romano en que trata de la paz.

Cuando el oficiante elevó la Santa Hostia, todas las campanas de las iglesias de Lima anunciaron ese solemne momento de la Misa.

Ruiz Williams en Isla de Pinos

por GABRIEL CAMPS

En nuestra acostumbrada excursión pascual a la Isla del Tesoro, la Evangelista de Colón, la de Pinos, de los Viejos y... la del Presidio, en este siglo de las luces, al traspasar en Batabanó la pasarela del magnífico vapor «El Pinero», de la Isle of Pines Steamship Company, nos topamos de manos a boca, con el señor Ruiz Williams que, acompañado de los altos funcionarios de su Departamento, señores Luis Martínez Sáenz, Ricardo Edelman y otros, y sus respectivas familias, interesante y encantador séquito, iba a la infortunada isla en inspección ocular de las carreteras, caminos y puentes, para proceder a su inmediata reparación, que bien lo necesitan, hoy con mayor urgencia que nunca, en que se presentan muy alentadoras perspectivas para la agricultura de este país incomparable.

Esa inspección de servicio público pudo lograrla el incansable líder de todo progreso insular, el señor Don Juan de Arencibia, en nombre de las veintidós naciones que tienen por estas latitudes su representación, porque además de la colonia americana no mayor que la española, surcan sus fértiles tierras ingleses, canadienses, japoneses, rumanos, franceses, hondureños, rusos... hasta veintidós, según el último censo. Y esto sólo debe persuadir al Gobierno Central de que si algo tiene el agua cuando la bendicen, algo y aún más debe tener este país cuando tan preferido es por extranjeros.

Como después de los ofrecimientos y cumplidos, acto continuo autoridad, funcionarios, séquito y pueblo receptor, ya nos tuteábamos, porque entre cubanos metropolitanos e insulares, no íbamos a andar con boberías, aprovechamos el señor de Arencibia y yo la ocasión, que la pintan calva y con un solo cabello, para arrimar la brasa a nuestra sardina pinera, y a fe que con gran éxito para la isla, porque el señor Ruiz Williams, que es hombre de acción y de imaginación—que no en vano se llama como William el de Hamlet, y Rui como el Campeador, para percibir los malos perfumes de Dinamarca y arremeter bravamente contra todo entuerto—nos manifestó que conociendo toda la República de cabo a rabo y faltándole sólo por conocer la joya del Caribe, que así llamaron los ingleses de Lord Albomarle a la Evangelista de don Cristóbal, no podía sospechar siquiera lo que sus humanos ojos contemplaban.

Después de ser cumplimentados los excursionistas por autoridades y pueblo, por este pacífico pueblo donde se durmió siempre y se duerme actualmente con puertas abiertas, fueron conducidos y agasajados por el señor de Arencibia y su hermano don Jenaro, eficiente gestor de los vapores que nos comunican con la gran isla, la Malquerida, y visitaron a Santa Bárbara, a Santa Fe, donde están las «fuentes de la vida», y a los otros sectores de la tierra, llevándose la impresión de que es de gran conveniencia nacional dedicar todo cuidado a este gran terrón de la República. Lo que más le llamó la atención al Secretario fué la extraordinaria fertilidad de la tierra, y nos expuso que él tenía en su despacho una relación geológica de todo el territorio de la República que iba a repasar, pues los campos de toronjas, los naranjales, las huertas, las arboledas, los páramos y la variedad de cultura, que un ojo experimentado como el suyo, que además de ingeniero es campesino, veían, le demostraban que no creía nada exagerada mi afirmación de que la zona más propia para un cultivo intensivo de la República era esta isla.

A lo que me permití recordar el consejo de M. de Boussoult, el gran agrónomo-químico francés, expresivo de que para formar un juicio exacto de las potencialidades agrícolas de un terreno, dando todo respeto a las opiniones de la ciencia, la opinión prevaleciente debía ser la misma planta.

Y los plantíos pineros nos gritan con muda voz, que se hallan muy agradecidos de esta tierra.

Hay mucho que hacer en la Isla de Pinos, en lo agrícola, en lo político, en todo lo cultural, en lo militar, en lo aviatorio y en las artes del mar.

¡Que regresen los inspectores con toda felicidad!

M.E.C.D. 2016

No publicaremos ningún trabajo que no sea realizado por nuestros fotógrafos, que estarán debidamente identificados con el carnet del Diario de la Marina

DIARIO DE LA MARINA

HABANA, JUEVES, 27 DE DICIEMBRE DE 1934

SUPLEMENTO DIARIO EN ROTOGRABADO; DE ACTUALIDAD MUNDIAL TELEFONO M-3775

LA ALTA SOCIEDAD de la ciudad de New York se dió cita para asistir a la función inaugural del Metropolitan Opera House, que abrió al público sus puertas por la vigésima séptima vez. Se puso en escena "Aida", la admirable ópera de Verdi. Vemos en esta impresión fotográfica al público congregado en el "bar" del teatro, tomando refrescos y "cock-tails" durante uno de los intermedios (Foto Wide World)

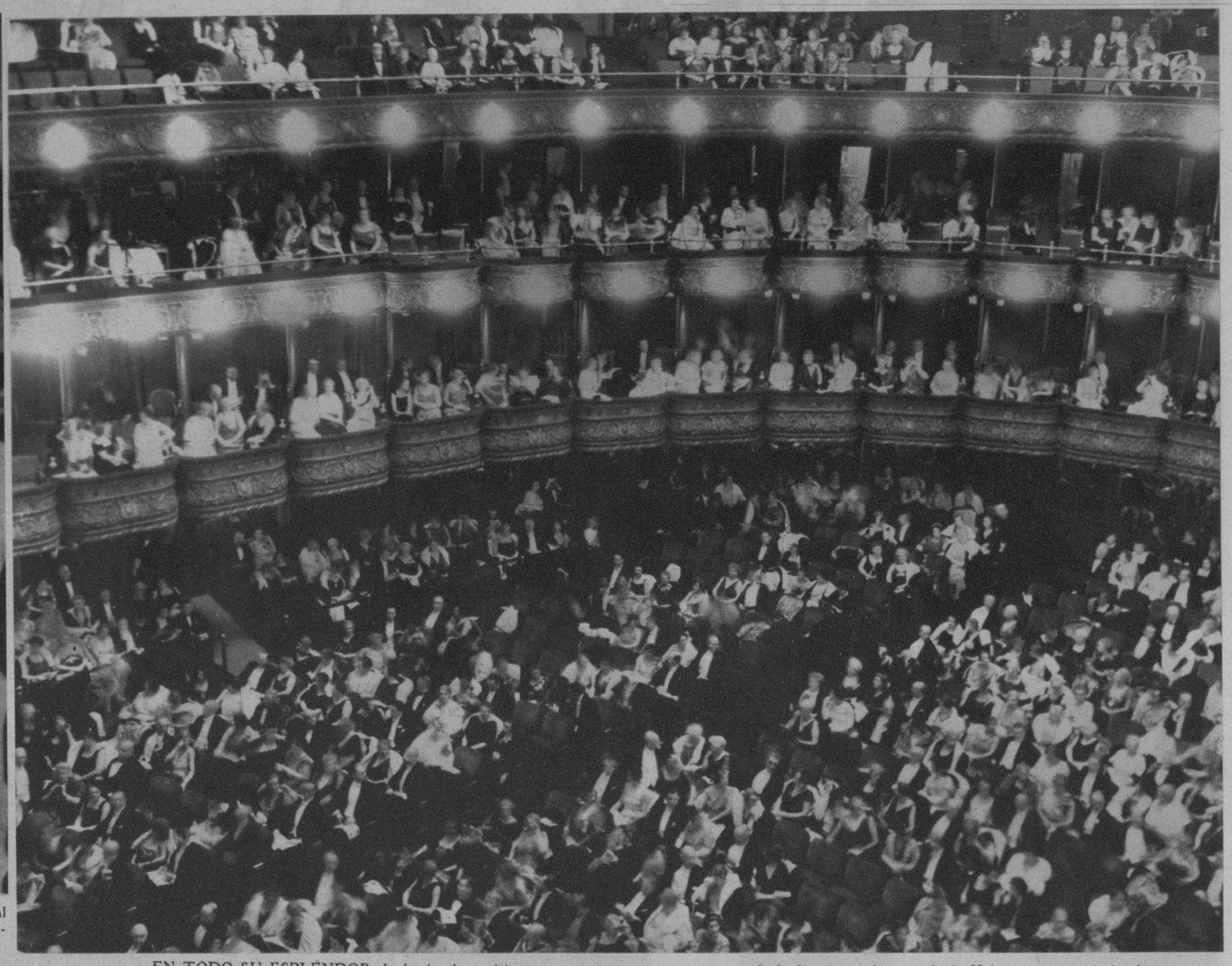

EN TODO SU ESPLENDOR, luciendo elegantísimas y costosas indumentarias, la "high-life" de la ciudad de New York, se congregó en la gran sala del Metropolitan Opera House, para asistir a la función inaugural. Se puso en escena la ópera "Aida", del inmortal Verdi. Esta foto nos recuerda la época pasada, cuando la Habana era uno de los lugares donde más dinero se gastaba y cuando llegaban a nuestra ciudad aquellos cantantes de la categoría de Tita Rufo, Caruso, Stracciari, Lázaro, Barrientos, etc., etc. (Foto Wide World)

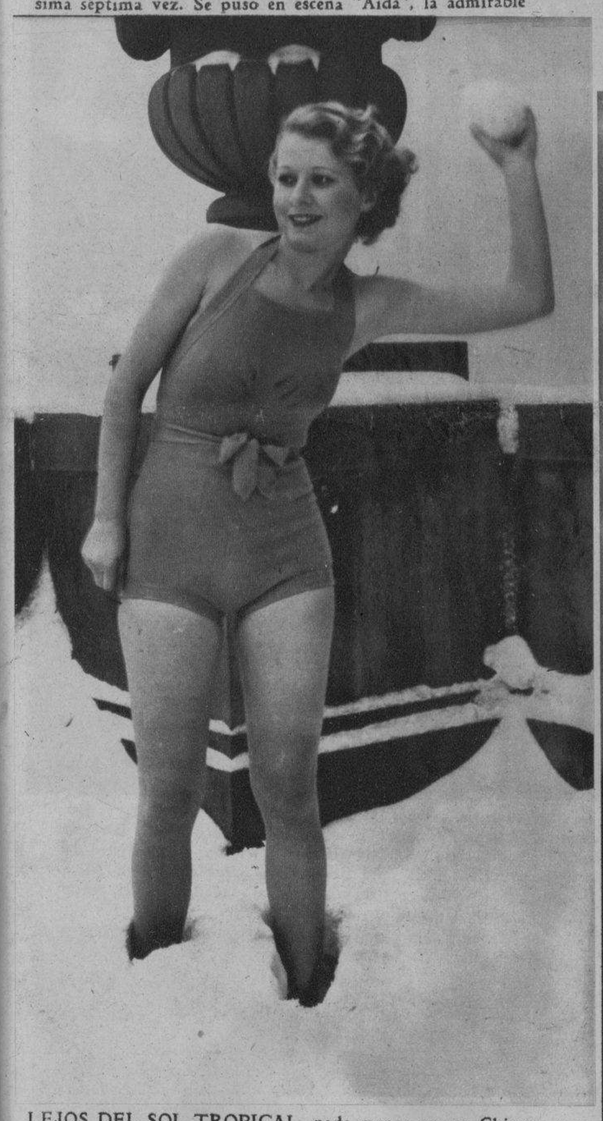

LEJOS DEL SOL TROPICAL, nada menos que en Chicago, también conocida por la Ciudad de los Vientos, fué tomada esta foto de Miss Miami 1934, una gentil y bella muchacha del Sur que fué a la gran urbe del Estado de Illinois para buscar empleo, cosa que logró con facilidad por sus dotes para el trabajo y su inteligencia para los negocios. Así dicen las noticias. Aparece esta Miss en trusa, en pleno aire, la terraza cubierta de nieve, en el Hotel Stevens (Foto Wide World)

RILEY MILES, excelente actor cinematográfico y cancionista de mucho mérito, está considerado como el segundo Frederick March. Mr. Miles se encuentra desde hace algunos días en la Habana a donde ha llegado en viaje de recreo. Es probable que actúe en un teatro de esta capital o en el Casino Nacional (Foto D. M.)

UNA COMISION integrada por familiares de los obreros de la casa de Armour, que ayer visitó al DIARIO DE LA MARINA, con el objeto de dar las gracias a su Director, doctor José I. Rivero, por la feliz gestión realizada en favor de los obreros de la referida institución comercial, gestión que culminó con la libertad de los mismos. En compañía de nuestros visitantes se destaca el señor Agüera, alto empleado de Armour, quien fué quien rogara al doctor Rivero que hiciera ante el Presidente de la República esta piadosa gestión (Foto D. M.)

DISTINGUIDOS señores pertenecientes a la Colonia Asturiana de la Habana, rindieron un homenaje de recuerdo a la memoria de don Fernando Llano, que falleciera en esta ciudad hace siete años y que fuera Presidente del prestigioso Centro Asturiano. Sus amigos y admiradores acudieron al Cementerio y en el lugar donde reposan los restos del gran asturiano colocaron frescas ofrendas florales (Foto D. M.)

UNA PEREGRINACION a la memoria del joven revolucionario Argelio Puig Jordán fué celebrada en el Cementerio de Colón, donde hace dos años que reposan sus restos. Los actos celebrados fueron los siguientes: una misa en la capilla del Cementerio y visita a la tumba. Puig Jordán era aquel valiente muchacho asesinado por orden de Arsenio Ortiz (Foto D. M.)

TRIPLE BAUTIZO fué realizado en el Cuartel "Miguel Angel Hernández" por el coronel Fulgencio Batista y su esposa, la señora Elisa Godínez de Batista. Los distinguidos esposos fungieron de padrinos de los siguientes niños: Fulgencio Posada López; Pedro Alvarez Quintero y Migdalia Sofía López Gálvez. Los tres neófitos nacieron el día 4 de Septiembre, fecha que celebra el Ejército Constitucional (Foto D. M.)

M.E.C.D. 2016

BODA NOTARIAL.—Fué celebrada la ceremonia ante el notario señor Carlos Jiménez de la Torre y contrajeron matrimonio la gentil señorita Mercedes Ernard Jerez con el doctor Félix Oliva Pino. Asistieron al acto los señores Carlos Hevia, Carlos Prío Socarrás, Santiago Alvarez y Rodríguez, Salvador Massip, Alberto I. Alvarez —representando al doctor Grau San Martín—, José María Bolaños, Gustavo Cabarrouy y M. Petisco Rodríguez

EN LA FEDERACION de Plantas Eléctricas, situada en la calle de Consulado número 47, tuvo efecto un reparto de víveres y juguetes a los asociados de la referida Federación y a sus hijos. Realizaron el reparto bellas y simpáticas señoritas relacionadas con la institución (Foto D. M.)

BODA EN LA INTIMIDAD.—Tuvo lugar en la residencia de los padres de la novia. Los desposados: la señorita Carmen Conde González y el señor José Sierra Cano. En esta foto aparece la feliz pareja instantes después de haberse unido religiosamente (Foto D. M.)

REGRESO de los Estados Unidos la señorita Fidelia Gutiérrez, distinguida damita de esta capital, que estudia en un notable plantel de enseñanza del Norte. Acudieron a los muelles a darle la bienvenida sus familiares y amistades, encontrándose entre éstas la señora Mary G. de Roberts, las señoritas Aurora Menéndez, Alicia Varela, señora Josefina A. de Nieves y los señores Carlos Varela y el conocido comerciante señor Alex Roberts (Foto D. M.)

EN LA IGLESIA de San Juan de Letrán cntrajeron matrimonio la bella y distinguida señorita Juanita Millares Vázquez y el joven Roberto Lima Rovira. Fué una ceremonia nupcial que resultó brillantísima. Mientras el ministro de Dios que actuó en la ceremonia los unía para siempre, la notable soprano Alice Dana entonaba el "Agnus Deo" de Bizet, acompañada al órgano por el tenor Manuel Arias (Foto D. M.)

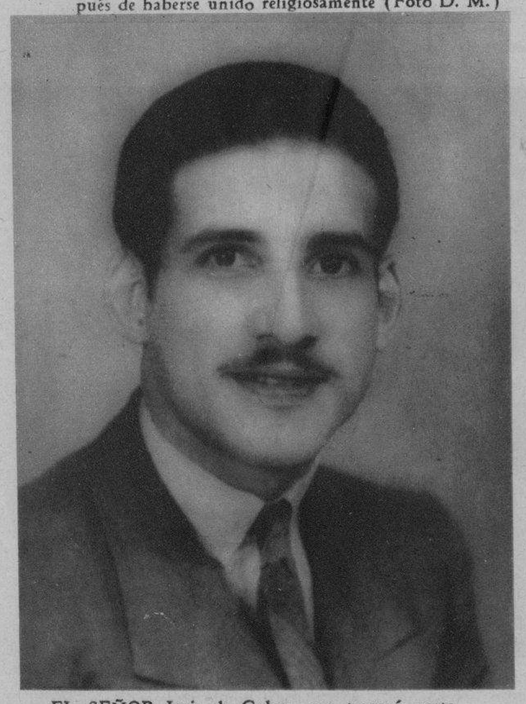

EL SEÑOR Luis de Cubas, que tomará parte en la función que a beneficio del team de "volley-ball" tendrá efecto en el cine "Rivoli", del reparto La Sierra, hoy, día 27. El acto tendrá lugar a las nueve de la noche (Foto D. M.)

EL SEÑOR Manuel Aragonés, oficial de la Unión Telegráfica de Buenos Aires, llegó a esta ciudad recientemente en compañía de su distinguida esposa e hijos. Los conocidos viajeros fueron recibidos en el muelle por sus muchas amistades, y cumplimentados especialmente por el señor Alex Bermúdez, alto empleado de la Compañía de Teléfonos de la Habana (Foto D. M.)

BERTA RADELAT, bellísima señorita, hija de nuestra distinguida compañera María Radelat de Fontanills, que ha sido atendida por el doctor Ernesto Font, famoso especialista, quien logró desaparecer de su rostro un defecto que tenía sin necesidad de operación. Berta Radelat reside en la ciudad de Sagua la Grande, donde es muy apreciada su familia (Foto D. M.)

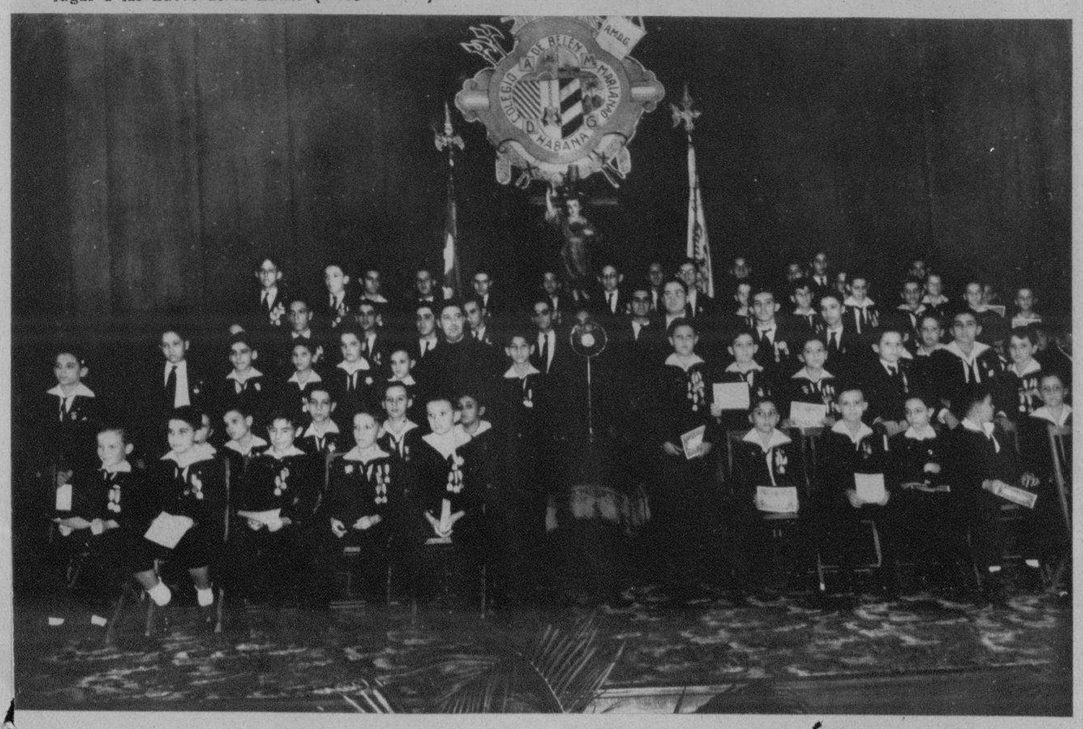

EN EL "ORIENTE" llegó a la ciudad de la Habana un conocido magnate deportivo, el señor Fred Perry. A los muelles acudió a recibirlo un grupo de sus amigos. Aparece en esta foto Mr. Perry en compañía de los señores Generoso Castro, José Delgado, Barney Darling, capitán Jones, capitán Belisario Hernández, Pepe Granda, Emilio Boves, José Alva, Ignacito Rivero-Moreno y el distinguido joven Enrique Moreno, éste llegado a esta ciudad en el referido buque (Foto D. M.)

EN EL COLEGIO de Belén, el magnífico plantel de enseñanza de los RR. PP. Jesuítas, fué tomada esta foto en la que aparecen las Dignidades de ese centro de enseñanza. Recientemente se celebró en Belén una brillante fiesta de la que dimos cuenta en esta edición del Rotograbado (Foto D. M.)

M.E.C.D. 2016

MODAS

ABRIGO de lamé confeccionado en un tejido de colores estilo persa, sobre un traje de satín verde esmeralda

CONJUNTO DE MUEBLES elegantes estilo Renacimiento Español, donde se admira el fino acabado que habla en favor de los grandes talleres de LA MODA, la conocida mueblería de Galiano y Neptuno

Todas las líneas tienen la tendencia a ser redondeadas o suavizadas, de acuerdo con el nuevo ideal ultra-femenino, que según algunos grandes creadores tiende a la simetría completa, desde la cabeza a los pies.

Otro método de gran "chic" que predomina en la moda por el momento es el uso de los fruncidos de tal modo que prestan la igualdad de líneas que exige París. Todas las casas principales favorecen esta idea en sus nuevos modelos para tarde y noche, cuando no se trata de vestidos de gran ceremonia.

Se destacan como puntos salientes el cuello alto que ciñe la garganta, la línea recta que atraviesa la blusa, de hombro a hombro por delante, que se logra frunciendo las mangas y blusa como en una sola pieza, con el escote imperceptible con mangas amplias estilo Renacimiento.

M. R. DE FONTANILLS

BELLO "robe de style" en terciopelo blanco con piel de sable en las mangas. Original creación de Maggy Rouff

ABRIGO de terciopelo planchado color negro con el moderno cuello blanco igual al forro pespunteado que resulta muy nuevo

MRS. HARRISON Williams, famosa modista de París, que acaba de llegar en el "Bremen" a los Estados Unidos

ATRACTIVO vestido de "soirée" de un efecto gracioso, interpretado en tafetán brocado con lamé, en colores azul y naranja

M.E.C.D. 2016

Petronio...!!

La elegancia es tanto una cualidad natural como un resultado de la inteligencia. Por eso PETRONIO, el árbitro de las elegancias en tiempo de Nerón, fué más que el mismo emperador, a quien humillaba con la elegancia de su espíritu. Vestir con telas inglesas PETRONIO es consagrarse como elegante. Pidan a su sastre los muestrarios de sus importadores los Grandes Almacenes de Paños Sobrinos de Nazábal.—Muralla 70.

Anuncios Victoria U 5298

CON MOTIVO de haberse celebrado la inauguración de la revista "Continente", la admirable publicación de la talentosa y bella poetisa Mary Morandeyra, ofreció en su casa de los repartos un "cock-tail party". Vemos en esta foto a la "hostess" en compañía de un grupo de sus amistades (Foto D. M.)

EL ILUSTRE escritor y novelista Alfonso Hernández Catá, que ofrecerá su tercera conferencia en el Principal de la Comedia, el próximo viernes 28, a las cinco y media de la tarde, con el sugestivo tema "Seis grandes poetas de España": Eduardo Marquina, Antonio y Manuel Machado, Emilio Carrere, Federico García Lorca y Juan Ramón Jiménez. Hernández Catá recitará bellas poesías de estos príncipes del parnaso hispano (Foto D. M.)

LLEGO DE NEW YORK el distinguido matrimonio Suárez-Aróstegui, que pasó las Navidades en compañía de sus familiares. En esta foto aparecen el señor Pablo Suárez, Cónsul de Cuba en New York, su esposa, la señora Natalia Aróstegui de Suárez, el ilustre galeno, doctor Gonzalo Aróstegui y el niño Pablito Suárez Aróstegui (Foto D. M.)

COMITE FEMENINO de la Juventud Unida, compuesto por las más bellas y distinguidas señoritas de la sociedad bayamesa (Foto D. M.)

LOS HERMANOS Barranco, que fueron contratados por el director de la Paramount, Marion Gering, que aparecerán en la película titulada "Rumba" con Carole Lombard y George Raft. Los hermanos Barranco, durante su estancia en Hollywood, tomaron parte en distintas funciones teatrales, figurando en los mismos programas con las más famosas estrellas del Cine. Carole y Raft tomaron lecciones de rumba de los hermanos Barranco (Foto Paramount)

PLANA MAYOR del Comité Femenino de la Juventud Unida, donde aparecen las entusiastas y lindas señoritas C. de Guevara, M. Arias, C. Soto, N. Caso, R. Olivé, S. Aguilar, y sentadas las señoritas B. Catá, D. Milanés, A. Espeinosa, Presidenta del Comité; E. Catá y D. Reyes (Foto D. M.)

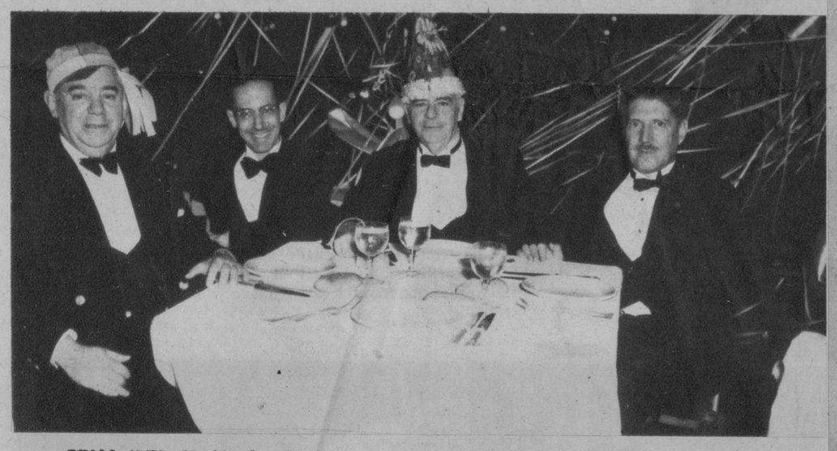

CENA DEL H. Y. C.—Mesa integrada por los señores Pablo Villegas, Rubén Otero, cronista de la revista del prestigioso club, el doctor Leopoldo García Sola y el comandante Luis Rodolfo Miranda, actual Ministro de Cuba en Colombia (Foto Pardo)

Afeítese con RAZVITE la modernísima crema Francesa.

DURANTE EL IMPONENTE entierro del doctor García Tudurí, médico notable muerto en la plenitud de sus facultades científicas, nuestro repórter gráfico logró esta fotografía de las carrozas de la funeraria "La Nacional", de Espada 26. Se destaca en primer término la nueva carroza fúnebre, denominada "Patria", que fué estrenada en el entierro del infortunado desaparecido. El señor José C. Vior, propietario de "La Nacional", posee en la actualidad las carrozas más lujosas de la Habana (Foto D. M.)

Practique el regalo...

pero al hacerlo no descuide el regalo... *"Eversharp"* le ofrece un moderno y elegante surtido de escribanías con plumas fuente.

Además puede adquirirlas con su punto "ajustable" característica exclusiva de *"Eversharp"*

Fabricada por THE WAHL CO. Chicago U.S.A.

De venta en:
El Encanto
La Casa Quintana
Le Palais Royal
Casa Wilson
Moderna Poesía
Librería Cervantes
P. Ruiz y Hnos.
Vasallo y Hno.
I. E. Casanova
Casa Swan
Casa Muxella
El Partenón

M.E.C.D. 2016