1ª SECCION

SERVICIO DE ASSOCIATED PRESS. Esta queda autorizada para usar nuestro servicio y noticias de información.

HILO DIRECTO CON NUEVA YORK

DIARIO DE LA MARINA

El DIARIO DE LA MARINA es el periódico más antiguo de Cuba. Fué fundado en el año mil ochocientos treinta y dos.

SERVICIOS ESPECIALES DE ESPAÑA

1ª SECCION

AÑO CIENTO DOS.—NUM. 272 ACOGIDO A LA FRANQUICIA POSTAL LA HABANA, JUEVES, 1 DE NOVIEMBRE DE 1934.—LA FIESTA DE TODOS LOS SANTOS, Y SANTOS AMABLE Y SEVERINO. TIEMPO PARA HOY: BUENO. PRECIO: 5 CENTAVOS

EL CONSEJO UNIVERSITARIO RATIFICA AL RECTOR Y CLAUSURA EL LOCAL DEL ALA IZQUIERDA

Quedó disuelto el Comité Pro Matrícula Gratis encargándose de su gestión a la Comisión que recientemente nombró el Consejo Universitario

El Comité de Lucha protesta contra el acto preparado por el Partido Comunista, e invita para la asamblea que se celebrará hoy, a las 9 a. m. Declaraciones del Rector sobre los hechos

A las diez de la noche de ayer se reunió en sesión extraordinaria el Consejo Universitario, en vista de los acontecimientos ocurridos en horas del mediodía, acordando ratificar al Rector en su cargo clausurar el local del Ala Izquierda Estudiantil, y disolver el Comité Pro Matrícula Gratis, haciendo cargo de su gestión a la comisión que fuera desnignada recientemente por el propio Consejo.

A esta sesión asistieron:

José M. Cadenas, Rector; Jorge Navarro, Decano de la Facultad de Letras y Ciencias; Carlos Finlay, Decano de la Facultad de Medicina de Farmacia; Guillermo Portela, Decano de la Facultad de Derecho y de Ciencias Sociales; Virgilio Quiñones, Delegado por la Facultad de Letras y Ciencias; Angel A. Aballí, Delegado por la Facultad de Medicina y Farmacia; José Guerra López, Delegado por la Facultad de Derecho y de Ciencias Sociales; Delegados Alumnos: Manuel Lozano por la Facultad de Derecho y de Ciencias Sociales; Heraclio Lorenzo y Huberto Valdivia, por la Facultad de Letras y Ciencias; y José F. Botet y Leovigildo Alvaré, por la Facultad de Medicina y Farmacia.

He aquí la nota oficial:

«El señor Rector informa de los hechos ocurridos en el día de hoy, y, como cuestión de confianza, presenta la renuncia de su cargo al Consejo, la que no es considerada, ya que su actuación sólo fué consecuencia de acuerdos tomados por unanimidad, por el Consejo Universitario.

El Consejo, teniendo en cuenta la actuación del Comité Pro Matrícula Gratis, que ha dado lugar a serios desórdenes en la Universidad, con merma de la disciplina, que hacen imposible, en un futuro, atender a la sugestión que de él puedan provenir, teniendo en cuenta, igualmente, que, con motivo de los hechos tristes ocurridos en la mañana de hoy, miembros distinguidos del propio Comité, han presentado las renuncias, y, puesto que ya tenía designada este Consejo, una Comisión del seno del mismo, para que resolviera todo lo concerniente a la matrícula gratis, ha tenido a bien disolver dicho Comité Pro Matrícula Gratis, y que la Comisión nombrada por este Consejo, se haga cargo de todo lo relacionado con dicha matrícula gratis, **en forma que no se perjudique ningún estudiante que tenga derecho al disfrute de la matrícula gratis.**

Igualmente acuerda clausurar el local del Ala Izquierda Estudiantil, por considerar que sus ideales son completamente ajenos a toda actividad académica.

Y declarándose en sesión permanente, el señor Rector, la supende para continuarla mañana a las nueve de la mañana.»

DECLARACIONES DEL COMITE DE LUCHA

Cerca de las once y media de la noche de ayer hizo entrega a los repórters universitarios del siguiente escrito:

«El Comité de Lucha Universitario hace constar que:

1.—Condena el cobarde atentado de que fué objeto en la mañana de ayer el Rector de la Universidad, Ing. José Cadenas.

2.—Hace público que ese atentado fué preparado y ejecutado por elementos del Partido Comunista, que actúan en la Universidad bajo el disfraz de «Ala Izquierda Estudiantil Universitaria».

3.—Dicho incalificable atropello fué realizado en pandilla, aprovechando la fuerza numérica de elementos ajenos a la Universidad y la ausencia casi total de estudiantes.

4.—Se solidariza con la actitud digna y valiente mantenida por el Rector en tan difíciles momentos.

5.—El Comité de Lucha invita a todos los estudiantes universitarios a que asistan hoy, a las 8 y media de la mañana, en el Anfiteatro de la Universidad, a fin de demostrar su repulsa hacia el indigno ataque de que fué víctima el Rector de la Universidad.

Comité de Lucha Universitario,

Augusto Valdés Miranda, Salvador Vilasoca y Forné, Guillermo Barrientos y Schweyer, Roberto Lago Pereda, Juan Febles Secretal».

LEO ALVARE DECLARA QUE LA UNIVERSIDAD SE BAÑARA EN UN CHARCO DE SANGRE SI NO SE RESPETA EL CRITERIO DE LOS MAS

Cuando salía del Consejo Universitario Leo Alvaré, delegado estudiantil por la Facultad de Medicina a dicho Organismo, hubo de decir:

«La Universidad se bañará en un charco de sangre si no se sabe respetar el criterio de los más y se pretende imponer por la fuerza lo que no ha sido posible conseguir con las ideas. El episodio que vivió ayer la Universidad de la Habana, sólo tenía un móvil circunstancial: el acuerdo del Consejo Universitario referente a la matrícula gratis. Pero solamente fué éste el pretexto del Ala Izquierda Estudiantil (donde el 90 por 100 es comunista) para salir del hermetismo obligado que lo imponía la fuerza mayoritaria de los que todavía piensan en la nacionalidad.

Los dirigentes del ALE con sus funestos procedimientos y ataques continuos a todas las tendencias, tanto auténticas como abecedarias e indiferentes, sólo han logrado conquistar enemigos, si no todas las veces por su ideología, siempre por sus bajos procedimientos.

El ataque al doctor Cadenas es un acto que mancha a los que lo hicieron y merece ser considerado como una incalificable cobardía.

El doctor Cadenas está defendiendo lo que su propio criterio le ordena, pero no aceptando imposiciones ridículas de los eternos inconformes de la Universidad».

UN RESUMEN DE LOS SUCESOS DE AYER

Ayer, mañana, tuvo lugar una sería algarada en la Universidad de La Habana al no acceder el doctor José M. Cadenas, Rector interino de la misma, a decidirse por ninguno de los términos de la disyuntiva que hubieron de plantearle los componentes de una asamblea pró matrícula gratis en la que predominaban las izquierdas, efectuada en el anfiteatro del Hospital Universitario.

La citada asamblea, que fué convocada por el Comité Pró Matrícula Gratis, comenzó a las nueve de la mañana y en ella informaron diversos líderes de izquierda sobre el reglamento que ha sido últimamente dictado por el Consejo Universitario para regular la matrícula gratis y que hubimos de dar nosotros íntegramente en nuestra edición de ayer, haciendo hincapié en el número que se alcanzaría de acuerdo con la citada distribución.

En los momentos en que se encontraban más exaltados los ánimos, uno de los asambleístas hizo la proposición de que se marchara sobre el Rectorado y se plantease el Rector el dilema de renunciar o acceder a la concesión de la matrícula gratis sin las limitaciones establecidas.

Los asistentes —encabezados por algunos líderes del «Ala Izquierda»— se dirigieron a continuación al Rectorado y al negarse el doctor Cadenas a aceptar ninguno de dichos términos, asaltaron prácticamente el Rectorado, rompiendo mamparas y tirando las sillas y cuantos objetos se encontraron a su paso.

Entre la multitud lo sacaron del despacho, colocándolo fuera del recinto universitario, donde lo hubo de recoger su máquina particular, que protegida por varios líderes de la derecha se logró hacer paso, entre pedradas y golpes por entre la muchedumbre.

Una vez que hubo cundido la noticia, volvieron sobre la Universidad los estudiantes de las derechas, que fueron a buscar al doctor Cadenas y lo reinstalaron en su despacho, dirigiéndose a continuación al local del Ala Izquierda, donde se encuentran situadas la Biblioteca «Barceló» y las oficinas del Comité Pro-Matrícula Gratis, y lo arrasaron materialmente.

Se lograron salvar sin embargo, la casi totalidad de los volúmenes de la misma y los expedientes de matrícula gratis, que han sido depositados en la caja fuerte de la Universidad.

El doctor Cadenas, en el vestíbulo del Rectorado, manifestó la excelente impresión que le había causado la reacción de los estudiantes que lo habían llevado allí, que eran los verdaderos, los que sentían amor por la Universidad, consignó que dicha impresión había sido mucho más grande y más confortadora para el espíritu que la que había sufrido con anterioridad. Lamento los hechos ocurridos y declaro que había procedido en la forma que lo había hecho en su calidad de Rector de la Universidad, pero que de haber ocurrido en su oficina particular hubiera procedido de una forma muy distinta.

Después, tranquilidad. Lamentaciones, tanto de algunos líderes de la derecha como de otros de las izquierdas. Afirmaciones, también, de que entre los elementos que asaltaron el Rectorado había mucha gente ajena a la Universidad, entre ellos algunos miembros destacados del Partido Comunista de Cuba.

CONVOCADA UNA ASAMBLEA DE ESTUDIANTES NO COMUNISTAS

Los líderes de las derechas universitarias, tras un breve cambio de impresiones, han acordado citar a todos los estudiantes no comunistas del Alma Mater para una asamblea magna, que se habrá de efectuar a las nueve de la mañana de hoy en el anfiteatro del Hospital Universitario.

Según nos aseguran, se exigirá la más rigurosa identificación antes de dar paso al local.

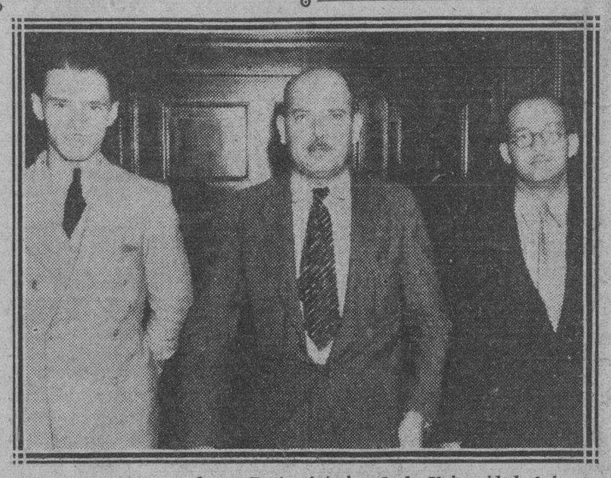

El doctor José M. Cadenas, Rector interino de la Universidad, fué sorprendido por la cámara de nuestro fotógrafo, en unión de los Delegados estudiantiles Leo Alvaré y Heraclio Lorenzo, al terminar la sesión del Consejo de ayer

Renunció a su cargo el señor Miguel Coyula

Inconforme con la aceptación de la renuncia de Don Carlos, el Consejero Coyula dimitió

Sr. Miguel Coyula
(Caricatura, por Maribona)

En la edición en que el DIARIO dió la noticia de la renuncia del doctor Carlos de la Torre, Presidente del Consejo de Estado, y de los Consejeros, doctora Gómez Carbonell, doctor Salvador Salazar e Ingeniero Gustavo E. Urrutia, publicaba la fotografía del señor Miguel Coyula y preguntábamos: «¿Renunciará Coyula?, señalando en el pie de la misma y en la extensa información que del acontecimiento hubimos de insertar, que el Consejero de referencia también la habría de hacer efectiva, en definitiva.

Ahora vienen las noticias que a nosotros llegan, a darnos la razón. El señor Miguel Coyula ha presentado ayer, la renuncia de su cargo al honorable Presidente de la República, coronel Carlos Mendieta, basándola en su inconformidad con el criterio de gobierno que ha prevalecido al aceptársele las mismas, a sus compañeros, antes citados.

Un éxito informtivo más, pues, que se anota el DIARIO

CONJURADO EN PRINCIPIO EL CONFLICTO DE LA LECHE CON LA PROMESA DE REDACTAR UN NUEVO REGLAMENTO

Se ha dispuesto colocar en el mercado americano el remanente de azúcar en enero y febrero

Durante los dos primeros meses de 1935 se podrá enviar al país vecino el azúcar que falte para completar la cuota de 1934. Un observador hace predicciones optimistas para Cuba

El Secretario de Agricultura, señor Carlos de la Rionda, puso ayer a la firma del Presidente de la República un decreto disponiendo que el remanente de 360.000 toneladas de azúcar que aun resta por enviar con cargo a la cuota de este año, a los Estados Unidos, puede ser colocado con preferencia, en aquel mercado, durante los dos primeros meses del año entrante.

Esta medida tiene por objeto estimular en los tenedores de azúcares el embarque a los Estados Unidos antes del 31 de diciembre, para que Cuba pueda cumplir la cuota que le ha sido asignada y de la cual faltan todavía por embarcar las referidas 360.000 toneladas.

Eli decreto será remitido a la Gaceta Oficial para su promulgacin, posiblemente hoy, en que lo suscribirá el Jefe del Estado.

A propósito de la referida disposición, decía esta madrugada en Palacio un comentarista:

—Contra lo que se viene diciendo, la perspectiva del año entrante es muy favorable para Cuba, especialmente después que pasen los dos primeros meses del año 35 en que puede haber plétora de azúcares por hallarse en plena producción Cuba y las posesiones insulares de los Estados Unidos.

La plétora desaparecerá en los últimos ocho meses del año que viene, y entonces, ordenando con cuidado las ventas, obtendrá Cuba precios remunerativos para la producción de ese año.

Nuestro informante palatino se mostró francamente optimista en cuanto al porvenir azucarero siempre y cuando se conserve en vigor el plan de cuotas creado por la Ley Costigan Jones.

EL CONSUMO DE AZUCAR EN LOS ESTADOS UNIDOS

NUEVA YORK, octubre 31. AP.—De acuerdo con los informes publicados por los corredores azucareros, R. W. Dyer y Co., el consumo de azúcar en los Estados Unidos durante el mes de septiembre de 1934, fué de 475.909 toneladas largas, en comparación con 509.681 en el mismo mes de 1933, o sea, 33.772 menos, o el 6.3 por ciento. El consumo de los nueve primeros meses del año muestra un descenso del 4.34 por ciento, en comparación con el mismo periodo del año pasado. Aunque el consumo hasta el mes de septiembre de 1934 monta a 4.286.157 toneladas largas en comparación con 1933 la merma ha sido de 194.550 toneladas.

EL DOCTOR JOSE ANTONIO PRESNO REGRESA A CUBA

Ayer recibió el Sr. Juan Presno un cablegrama de su hermano el doctor Presno, quien desde Europa, le dice lo siguiente: «Imposibilitado de responder a la gran cantidad de cablegramas recibidos, ruego a todos que reciban mi profundo agradecimiento. Embarcamos hoy.—Presno.»

Se creará un Tribunal Sanitario encargado de multar a los que infrinjan las disposiciones a fin de acabar con su comercio clandestino

El Jefe Local de Sanidad de la Habana se entrevistó con el Presidente de la República para informarle que había conjurado el conflicto. Los vaqueros y plantas pasteurizadoras habían anunciado su propósito de parar en caso de que no hubieran sido atendidos

Presididos por el Dr. Rafael Lorié, Secretario de Sanidad, se reunieron ayer en el Salón de Sesiones de la Junta Nacional de Sanidad, las autoridades sanitarias, y los representativos de vaqueros, propietarios de plantas pasteurizadoras, del Club de Vaqueros y de los vaqueros de Matanzas, para solucionar el problema de la falta de leche en la Habana

Cerca de la media noche pasada estuvo en Palacio el doctor Aurelio Ituarte, Jefe Local de Sanidad de la Habana.

La visita del doctor Ituarte tenía por objeto informarle al Presidente de la República el haberse conjurado, en principio, la huelga anunciada para el día de hoy por las entidades de vaqueros y plantas pasteurizadoras.

Amenazada la Habana por tan grave conflicto de cuyas consecuencias habría de derivarse, necesariamente, una muy notable escasez de leche, las autoridades sanitarias estuvieron actuando durante todo el día de ayer hasta conseguir una tregua en la cuestión.

Las entidades de vaqueros y las compañías pasteurizadoras, estimándose perjudicadas por los expendedores clandestinos de leche, expusieron sus quejas al Gobierno, manifestando el proyecto de paralizar la industria lechera si en determinado plazo no se ponía fin al clandestinaje, el cual medrando al margen de las exigencias sanitarias se encontraba en condiciones de competir en los precios reglamentados por el Gobierno.

En una reunión celebrada anoche, a la que concurrieron el doctor Rafael Lorié, Secretario de Sanidad; el doctor Ituarte, Jefe Local de Sanidad de la Habana; los abogados consultores del Departamento y los representativos de la Compañía Lechera de Cuba; La Vencedora del Cerro; la Federación de Explotadores de Ganado y sus Productos; la Defensa Nacional de Vaqueros y el Club de Vaqueros, se acordó, tras largas deliberaciones, conjurar la huelga por tiempo prudencial.

En el salón de sesiones de la Junta Nacional de Sanidad, en «mesa redonda», se reunieron los doctores Rafael Lorié, Secretario del ramo; Aurelio Ituarte, Jefe Local de la Habana; Carlos J. Piñeiro, Letrado Consultor; Valdés de la Torre, Jefe de Inspección Domiciliaria; Manuel Cruz Alvarez, Jefe de la Oficina de la Dirección de Sanidad, y el químico del Abasto de Leche, doctor Camacho, y los señores José Manuel Castillo, doctor Raúl Rego y Francisco Calvo, por la Defensa Nacional de Vaqueros; Ortega y Benítez, por las Plantas Pasteurizadoras; doctores Pessino y Juan B. Maristany, del Club de Vaqueros de la Habana, y Martínez Governa, Delfín Castanedo y Manguart, por los Vaqueros de Matanzas.

La base convenida en tal virtud es la siguiente:

Nombramiento de una comisión integrada por delegados del Gobierno y de las entidades de vaqueros y plantas de pasteurizar, que tendrá a su cargo el estudio y presentación de un Reglamento de la Leche y la escala de precios que regirán para la venta de dicho producto.

El Reglamento será redactado en forma que armonice el punto de vista sanitario con el de los industriales, puramente comercial.

Se tendrá presente la reglamentación ya dictada y que se encuentra actualmente en la mesa del Consejo de Secretarios.

Los abogados consultores de la Secretaría de Sanidad serán tenidos como parte en el acto o actos de redactar el Reglamento que habrá de hacerse de acuerdo con ellos.

Existe el propósito de que esa comisión, al amparo del Reglamento, se encargue de concluir con el clandestinaje de los expendedores de leche.

Se creará un Tribunal Sanitario destinado a aplicar las multas en que incurran los infractores del Reglamento.

Detenida por el momento la huelga, se activarán por el Gobierno las gestiones conducentes a cumplir las bases acordadas en la reunión de anoche.

Un dependiente herido por una bomba, anoche

Hizo explosión la bomba en un figón. Otra bomba estalló en una casa, causando destrozos

Esta madrugada estalló una bomba en un figón que está situado al lado de la bodega situada en Monte y Fernandina, de la propiedad de José Riego y Riego.

En el atentado resultó herido de gravedad al ser alcanzado por la metralla de la cual estaba provistivos del atentado, siendo las actua- López y López, de 48 años de edad y dependiente del mismo.

La bomba fué colocada junto a una de las ventanas que dan a la calle en la que ocasionó desperfectos de consideración, yendo los fragmentos y metralla a alcanzar a López, que en esos momentos se encontraba durmiendo en una hamaca, junto a la misma.

Hasta ahora se ignoran los motivos del atentalo, siendo las actuaciones iniciadas por la policía de la Octava estación.

OTRA BOMBA

También estalló otra bomba esta madrugada en el balcón de la casa situada en Pajarito y Maloja, que se encuentra desocupada, ocasionando algunos desperfectos. La policía de la Octava estación se ha personado en dicho lugar, con el propósito de practicar investigaciones.

SUMARO DE ESTA EDICION

	Páginas
Aduana de la Habana	10
Anuncios Clasificados	17-18-19
Cables	12-20
Cables de España	13
Caricatura, (por Mariano Miguel)	3
Cartel del Día, (Teatros y Cines)	7
Católica, (Cultos para mañana e información general)	17
Club Rotario	5
Columna Editorial	3
Consejo de Secretarios	2
Crónica Habanera, (Social)	5-7-9
Crucigramas	4
Defunciones	7
Escenario y Pantalla, (Crítica)	6
Estado del Tiempo	7
Gacetillas	6
Gobernación	3
Guanabacoa al Día	7
Habaneras	4
Hacienda	2
Matanceras	4
Mercantil	16-17
Municipio	4
Música y Músicos	7
Noticias de los Juzgados de Primera Instancia. (Vida Civil)	8
Obras Públicas	10
Policía Judicial	11
Policía Nacional	2
Política	11
Puerto	10
Sanidad	2-4
Secretaría de Estado	8
Sociedades Españolas	8
Sports	14-15
Telegráficas	11
Tribunales en General	10
Viboreñas	5
LECTURAS:	
A Través de la Vida, (por Héctor de Saavedra)	4
Burla Burlando, (por M. Alvarez Marrón)	10
Bromas y Veras, (por Joaquín Aristigueta)	12
De Día en Día, (por Tartarín de Tarascón)	12
Desde Washington, (por Diplomáticus)	20
Documentos para la historia de la intentona revolucionaria, (por León Ichaso)	13
El Servicio Exterior	3
Réplica de nuestro Director, doctor José I. Rivero, al doctor Ferrara	2
Vida Mundial, (por Tiburcio Castañeda)	20

Confirmado el nombramiento de Laredo Brú

No se conocen los nombres de los sustitutos de los 3 Consejeros renunciantes

En conversación sostenida ayer con los repórters el Secretario de la Presidencia, doctor Agustín Acosta, informó que el doctor Federico Laredo Brú, consejero de Estado, será elevado a la categoría de Presidente de dicho organismo.

La aseveración del doctor Acosta ratifica la noticia publicada al respecto por el DIARIO DE LA MARINA.

Los periodistas quisieron saber el nombre de los restantes candidatos a los cuatro puestos vacantes por renuncia de los señores Gustavo E. Urrutia y Salvador Salazar, la señorita Gómez Carbonell y el doctor Carlos de la Torre ex Presidente del Consejo, a cuyo cargo asciende el doctor Laredo Brú.

Manifestó el doctor Acosta que ignora los nombres de los posibles designados, puesto que se barajan muchas personas. Entre éstas la casi totalidad son auto-candidatos.

Dijo finalmente el doctor Acosta que el asunto se encuentra en manos del Ejecutivo, quien resolverá.

EL CORONEL MENDIETA SE HALLA RECOGIDO EN SUS HABITACIONES DESDE AYER

El Presidente de la República, Coronel Mendieta, se encuentra indispuesto y recogido en sus habitaciones particulares de Palacio, desde ayer por la tarde en que regresó de su finca.

El doctor Luis Ortega, su médico, le hizo ayer dos visitas, una en la tarde y otra en la noche, pudiendo apreciar en la última, una notable mejoría.

Esta se ha venido acentuando durante la madrugada.

Cinco cubanos heridos en un choque en E.U.

Recibieron lesiones graves al estrellarse contra un camión a 13 millas de Savannah, Ga.

SAVANNAH, Georgia, octubre 31. (AP.)—Cinco personas resultaron gravemente heridos hoy cuando chocaron un sedan—en que viajaban varios cubanos—y un camión cargado de semillas de algodón, a trece millas al sur de Savannah.

Los heridos son Julio A. Arcos y su esposa, de la Habana. La señora de Arcos recibió lesiones calificadas de graves.

René Cano y su esposa, de la Habana, fueron operados inmediatamente que ingresaron en un hospital, ignorándose si su estado ofrece alguna gravedad.

José Roig Malaber, de Miami, Florida, sufrió lesiones en la cara y en la cabeza.

Réplica del Dr. José I. Rivero —Director de «Avance» y del DIARIO DE LA MARINA—, al Dr. Orestes Ferrara.—Véala en la página DOS.

Presos y libertados después, el hermano del Dr. Presno, el Dr. Díaz Albertini, y dos damas

Una confidencia dada a la Policía hizo que se creyera que estaban conspirando contra el Gobierno las personas que habían ido a dar el pésame a los familiares del Dr. Presno

Por disposición del Jefe de la Policía Nacional, fuerzas de la Sección de Investigaciones comandadas por el Teniente Cortés, se personaron en la casa Paseo y 19, en el Vedado, domicilio del doctor José Antonio Presno, Rector en propiedad de la Universidad de la Habana, ausente actualmente en el extranjero, donde verificaron un registro, sin que éste diera resultado, siendo detenida toda la servidumbre, compuesta por José García, Jesús Hierro y la esposa del chauffeur, nombrada Consuelo García. En la casa quedaron detenidas las señoras Ana Machín, María Teresa Demestre de Armenteros, esposa del Ministro de Cuba en Roma; el Dr. Díaz Albertini, Director del Hospital «Las Animas», quienes se encontraban en la misma con el objeto de testimoniar a la familia Presno, su condolencia por la muerte de su señor padre. Momentos después dichas señoras eran libertadas por la Policía.

También fué arrestado por la Policía el señor Juan A. Presno, siendo conducido a la Jefatura, donde protestó.

Según se pudo conocer, el motivo del arresto obedeció a la confidencia obtenida por la Policía, de que en dicha casa se encontraban reunidas personas desafectas al actual Gobierno.

La Policía también verificó un registro en la casa Neptuno 176, domicilio del doctor Arturo G. Casariego, que se encontraba en la expresada casa, procediendo a ocupar en la misma un revólver.

Más tarde, por disposición del Jefe de la Policía, todas las personas detenidas quedaron en libertad.

TELEGRAMA DEL SEÑOR JUAN E. PRESNO AL RECTOR DE LA UNIVERSIDAD

«Honorable señor Rector interino y señores miembros del Consejo Universitario.—Señores: La casa del doctor Presno, Rector de la Universidad, ha sido registrada en el día de hoy con gran alarde policíaco, siendo detenido el que suscribe, así como la servidumbre y personas que habían acudido a la casa a testimoniarnos su pésame por la gran desgracia que nos aflige.—De ustedes con la mayor consideración y respeto.—Juan E. Presno.—Paseo y 19, Vedado, octubre 31 de 1934».

Se desiste de desguazar el 'Morro Castle'

Una sentencia dictada hace saber que el casco de ese navío no pertenece al Estado

WASHINGTON, octubre 31. AP. La armada ha abandonado su proyecto de aprovechar el casco del «Morro Castle», desguazándolo para la utilización de las piezas útiles, particularmente el casco, que se halla casi intacto. La resolución fué adoptada debido a una sentencia dictada por el Contralor General, J. R. Mac Carl, en la cual se determina que el barco no es propiedad del Estado, aparte de que, según la propia autoridad, no hay modo legal de proceder a la erogación de fondos de Obras Públicas, para la ejecución de tales trabajos. Tratábase de destinar una suma para conducir hasta el arsenal de Brooklyn, a remolque el casco, donde los peritos del Gobierno fijarían si hay o no posibilidades de repararlo para convertirlo en buque matriz de submarinos o buque aerodromo.

El Secretario de Marina sostiene que el barco, como función de esa dependencia de entrar en posesión de los restos de buques abandonados en el mar, cae dentro de la jurisdicción de su departamento, entrando, por lo tanto, en su posesión.

Una formidable bomba en las oficinas del Cable de Cienfuegos

CIENFUEGOS, octubre 31. DIARIO, Habana.—En la noche de hoy, a las 11, estalló una potente bomba en las oficinas del Cable, destruyendo totalmente las puertas y ventanas que dan a la calle Santa Clara, causando también daños en los muebles y las paredes cercanas. Los aparatos, en cambio, no sufrieron daño alguno. Los terroristas aprovecharon la ocasión de que el sereno se hallaba en una fonda cercana al lugar en que colocaron la máquina infernal.—Obdulio GARCIA, Corresponsal.

EXIJA el SUPLEMENTO en ROTOGRABADO con esta EDICION

M.E.C.D. 2016

EL ENVASE DE "CORREDERA", QUE PERMITIA FALSIFICAR EL TABACO HABANO, QUEDA PROHIBIDO

DIARIO DE LA MARINA

Fundado en 1832

Dirigido hasta 1919 por D. Nicolás Rivero y Muñiz

OFICINAS: HABANA, PRADO 103.—NEW YORK: Joshúa B. Powers Inc. 220 E. 42nd. St.

Editado por la Cía. DIARIO DE LA MARINA (S. A.) cuyo programa consiste «en la defensa de los intereses generales y permanentes de la Nación cubana, de los especiales de la Colonia española establecida en la misma y de la unión y armonía entre los diversos elementos que conviven en el país».

—Art. 1o. de los Estatutos.

Teléfonos del Diario

Dirección . . . M-3577
Administración . M-7911
Suscripciones . M-7911
Quejas M-7911
Clasificados . . A-3333
Jefe Redacción . A-3205
Redacción . . . M-7913
Sports M-7912
Agcia. Marianao FO-7380
» Guanabacoa XO-1584

PRECIOS DE SUSCRIPCION AL «DIARIO DE LA MARINA»

Habana y Provincias
Mes . . . $ 1.20
Trimestre . » 3.25
Semestre . » 6.25
Año . . . »12.00

Extranjero
Trimestre . $ 4.25
Semestre . » 8.00
Año . . . »15.00

Edición Dominical (Para el extranjero solamente)
Semestre . $ 3.00
Año . . . » 5.00

Acusado como autor de varios homicidios, amenazas, lesiones y agresiones fué arrestado ayer

Es Secretario del Sindicato de Braceros de Bahía. Se hallaba oculto en Aguada de Pasajeros

En Aguada de Pasajeros, fué arrestado ayer tarde por el comandante Ibarzábal, Inspector del Segundo Distrito y por el capitán Pérez, al mando de la Segunda Estación, un individuo nombrado Eulalio Kersser López, de 37 años de edad, vecino de Desamparados 44, altos, y Secretario del Sindicato de Braceros de Bahía.

Se encuentra acusado de varios homicidios, entre ellos el de Eduardo Vicente; de las lesiones graves a la menor María de los Angeles Sánchez; de las lesiones ocasionadas a David Anaya Mendoza, a José Cabrera Hernández; al Jefe de la Vigilancia de la Habana; de las amenazas de muerte a Antonio Acosta Valdés y otros delitos.

Una vez en la Sección de Investigaciones, el detenido fué trasladado al vivac a disposición de las autoridades judiciales correspondientes.

Teniendo noticias el Jefe de la Policía Nacional que dicho individuo se encontraba oculto en dicho poblado, comisionó a los mencionados oficiales para que procedieran a su detención, lo que verificaron en la mañana de ayer, trasladándolo acto seguido para esta capital.

Alocución del Dr. Enrique Mazas al pueblo de Cuba

Pide a todos cooperen al restablecimiento de la paz en beneficio de la Patria

El Dr. Enrique Mazas, Secretario de Gobernación, hizo ayer al pueblo cubano las manifestaciones que pasamos a dar a conocer, y las cuales leyó por radio en la noche pasada.

Dice así el culto funcionario:

A MIS COMPATRIOTAS:

«Durante largos días Cuba ha estado viviendo horas de inquietud y desolación, como inevitable y doloroso legado de la tiranía infausta. Las pasiones han silenciado los dictados de la razón y ha sido la violencia argumento definitivo en todas las situaciones; pero es hora ya de que termine tal estado de cosas. Así lo exige la salud de la Patria, colocada por encima de los apasionamientos transitorios. Lo exigen también las lágrimas de las madres cubanas, que ofrendaron sus hijos a la salvación de Cuba, dando girones de su alma a cambio de un futuro mejor para la Nación. Y lo exige, imperiosamente, la propia generosidad ilimitada de los cubanos, que si por un momento pudieron aceptar la fuerza y el odio como armas lógicas y loables, tienen hoy el convencimiento de que con tales armas no es posible llegar, a la larga, sino al desorden, la anarquía y la disolución, en definitiva, de nuestras Instituciones.

«Tengan, pues, estas palabras el valor de una invocación demandada por la República. Sean un llamamiento al patriotismo, la bondad, el desinterés y la buena voluntad de todos los cubanos, para que, unidos todos en una apretada falange, contribuya cada cual en la medida de sus fuerzas, a disipar las sombras que, como lóbrega herencia del pasado nublan aún los caminos de la Patria.

«Cada vez que ha sido preciso, el Gobierno actual, presidido por un cubano de pureza ejemplar, ha patentizado su deseo de acertar en lo que mejor sea para el bienestar de la República. Y ese deseo —latente en todos los cubanos de corazón limpio—, es menester que se manifieste con absoluta libertad. Cooperemos todos en un propósito de mejoramiento, y no pasarán muchos días sin que para nuestra Patria brille una aurora espléndida de sosiego, de paz moral, de mejoramiento colectivo y de paz material.

«Reiteradamente, el Ejecutivo de la Nación ha declarado su propósito de realizar a la mayor brevedad posible unas elecciones para que sea el propio Pueblo, por medio de la Asamblea Constituyente, quien determine la forma y manera en que anhela ser gobernado. Contribuyamos todos a ese empeño que es concreción del patriotismo y la nobleza que animan al Presidente de la República.

«Esforcémonos todos en demostrar que la cruenta lucha sostenida contra una dictadura feroz no fué inútil, sino fecunda y próvida, ya que de la sangre heroica entonces vertida surge una Cuba fuerte, próspera y grande».

Enrique Mazas

Créditos para construcciones en La Esperanza

Una comisión de vecinos pidió al Presidente, la reparación de calles y traslado de un puente

Una comisión de vecinos de La Esperanza presidida por el alcalde de la localidad fué recibida ayer por el Presidente de la República.

La audiencia en favor de estos comisionados ha sido gestionada por el Jefe de la Policía Nacional, teniente coronel Pedraza, oriundo de aquel progresista pueblo villareño.

El teniente coronel Pedraza en reciente entrevista con el Presidente, no solamente solicitó dicha audiencia, sino que se interesó con extraordinario celo por su pueblo natal, cuyas obras públicas solicitó como el único medio de sanear la localidad.

La comisión que recibió ayer el Jefe del Estado estaba integrada por los señores Raúl Gómez, Evelio Rojas, Andrés García y Francisco Rodríguez García.

Después de explicarle al Presidente el objeto de su visita le hizo entrega de un Memorándum en el que se pide al Gobierno un crédito de 10,000 pesos para la reconstrucción de las calles de La Esperanza y otro de 20,000 pesos para el traslado de un puente de hierro en uno de los barrios de dicho pueblo.

El Presidente prometió acceder a la demanda, ya estudiada recientemente a raíz de la petición del teniente coronel Pedraza.

Los comisionados tienen la impresión de que las obras serán emprendidas inmediatamente.

La matrícula de inglés estará abierta mañana

Se puede comenzar a enviar los trabajos a la Sala Permanente de Pintura. Solicitud de libros

Hoy, día primero, comenzará la matrícula en las Academias de Inglés que han venido funcionando en el pasado curso, por lo que todas las persnoas que desean ser matriculadas deberán hacerlo en dichas Academias hoy y mañana.

Dado el entusiasmo que existe por asistir a estos Cursos, será neceario restringir la matrícula al número de alumnos que permitan el funcionamiento de las aulas con regularidad.

SE PUEDEN YA COMENZAR A ENVIAR LOS TRABAJOS PARA LA SALA PERMANENTE DE PINTURA Y ESCULTURA

Desde hoy, primero de noviembre, y según los términos con que ha sido redactada la convocatoria, los expositores a la Sala Permanente de Pintura y Escultura pueden enviar sus obras, que serán recibidas, hasta nuevo aviso, a las horas reglamentarias, en la Dirección de Cultura de la Secretaría de Educación, donde se les extenderá recibo de resguardo.

Aún no se ha formado el Jurado de Admisión y el Jurado de Calificación.

SE SOLICITAN LIBROS CUBANOS PARA LA 2a. EXHIBICION INTERNACIONAL DE IMPRESIONES

La Dirección de Cultura de la Secretaría de Educación, a cargo del Dr. José María Chacón y Calvo, nos comunica que ha recibido un escrito de los señores R. R. Donnelly & Sons Company (The Lake Side Press), impresores, encuadernadores y grabadores de 350 East, 22nd Street, Chicago, en el que dicen que van a presentar durante los meses de noviembre y diciembre de 1934, y enero de 1935, una Exhibición Internacional de los mejores libros de escuela y de niños publicados en los diferentes países del mundo.

La expresada casa impresora solicita de las personas a quienes corresponda, el envío de 10 a 25 de los mejores y más modernos libros de escuela en uso corriente en Cuba, cuyos libros puedan ser interesantes y causar impresión en una Exhibición Internacional de esta clase.

DOS ESTACIONES DE RADIO DE LA FLORIDA ASPIRAN A UNA NUEVA FRECUENCIA

WASHINGTON, oct. 31. (AP).—Las estaciones WFLA-WSUN, de Clearwater y Saint Petersburg, Florida, se han unido para obtener un puesto en la banda de 540 kilociclos

Descubierto cerca de Santiago de Cuba un matadero de ganado caballar que surtía al pueblo

Once personas enviadas al Vivac por negarse a inscribirse en el Censo. Una maestra que acababa de cobrar fué asaltada en plena calle. El salteador fué detenido. Festejos al Gral. Chang

SANTIAGO DE CUBA, octubre 1. DIARIO. Habana.—La policía ha descubierto en la finca «Arroyo Hondo», próxima a esta ciudad, un matadero clandestino de ganado caballar. Una yegua en «estado de gestación» fué sacrificada, vendiéndose la mitad de la misma en esta localidad. Cuando los autores de esta original matanza retornaron a buscar la carne restante, fueron sorprendidos, logrando darse a la fuga.

MULTADAS ONCE PERSONAS POR NO QUERER INSCRIBIRSE EN EL CENSO

En el vivac de Banes han ingresado 11 personas por haberse negado a pagar una multa impuesta por el Juez Municipal; éste se la impuso por no querer inscribirse en el Censo.

AGASAJADOS LOS DOCTORES HERRERA ARANGO Y LOPEZ SILVEIRO

Hoy partieron hacia Manzanillo, continuando luego hacia La Habana, los doctores Herrera Arango y López Silveiro, director de la Renta de Lotería y delegado de la Asociación Cívica de Beneficencia, respectivamente. Anoche, en el Hotel «Casa Granda», las autoridades civiles y militares, así como la representación de las fuerzas vivas de esta ciudad les ofrecieron una comida, con motivo del sorteo extraordinario que se celebrará en pro de los asilos benéficos de esta provincia.

ENERGICAS PROTESTAS POR LA DETENCION DEL EX-GOBERNADOR JOSE LUIS PENABAZ

Esta mañana fué detenido en la casa San Félix, baja, número 108, el ex-Gobernador de Oriente en la época auténtica, José Luís Penabaz y Solórzano, revolucionario de San Luis. El Supervisor, teniente Gil, manifiesta haber tenido confidencias de que en dicha casa se conspiraba, rodeándola, por tal motivo, de soldados. Los sectores revolucionarios protestan de dicha detención, expresando a la vez que los soldados llegaron a la mencionada casa en busca de un ladrón, dejando uno de los militares una canana de balas con el fín de acusar luego a Penabaz de tener armas en su domicilio. El ex-Gobernador fué internado en el Cuartel «Moncada».

ASALTADA Y ROBADA UNA NIÑA EN EL CENTRO DE LA CIUDAD

En pleno día y en la calle Saco, el chofer Pedro Bayart, de 27 años y vecino de Estrada Palma y San Fernando, le arrebató un paquete que contenía cien pesos a la menor de 12 años Sara Giraudy, quien iba acompañada de su mamá, Amparo Laguardia. Esta había cobrado dos cheques del magisterio en el Banco Canadá, los que ascendían a la cantidad que le fué arrabatada a la niña Sara. El salteador, después de ser objeto de tenaz persecución, fué detenido en el Paseo de Martí, después de arrojar cincuenta pesos a la vía pública con el fín de despitar a sus perseguidores. Luego se le ocupó otro paquete de cincuenta pesos, siendo remitido al vivac.

BRILLANTE RECIBIMIENTO AL GENERAL CHANG FAT KWEI

A las 2 p. m., ha llegado a esta ciudad el general chino Chang Fat Kwei, conocido entre sus paisanos por el sobrenombre «Costilla de Hierro». Le acompaña el secretario de la Legación China, Jonyorlío. Fueron recibidos por una multitud inmensa, destacándose especialmente los elementos de la colonia china que vinieron de toda la provincia. Un escuadrón de caballería y las bandas municipal y del Ejército participaron en el recibimiento. Numerosos oficiales del Ejército, autoridades civiles, representaciones del comercio y de las sociedades le dieron la bienvenida. Desde el aerodromo la comitiva se dirigió a la tumba de Martí, en cuyo lugar el general chino depositó una ofrenda floral. A continuación hablaron el secretario de la Legación China y el teniente Nin, en nombre del Ejército. Del Cementerio la manifestación se dirigió a la sociedad «Kuo Ming Tang», donde se dispensó al ilustre viajero una brillante recepción. Cuando éste apareció en el balcón de la sociedad mencionada, el pueblo le aclamó delirantemente.

Esta noche le será ofrecido un ponche en el Hotel «Casa Granda». Mañana habrá una revista militar en el Cuartel «Moncada». El coronel Rodríguez ha dispuesto que mientras el general Chang Fat Kwei permanezca en esta ciudad le sirva de Ayudante el Capitán Arauz.

Dos aeroplanos del Ejército escoltaron, desde Manzanillo, el avión en que llegó a tierras orientales tan ilustre figura del Ejército chino.

García, Corresponsal.

Reiteran los alumnos de Comercio su petición a la Secretaría del Ramo

Anoche visitó nuestra redacción una nutrida comisión de estudiantes de la Escuela Profesional de Comercio, a fin de reiterar su petición de un cierto número de plazas en la Secretaría del Comercio para los estudiantes verdaderamente necesitados del citado plantel.

Señalan ellos en abono de su petición que son personas que se encuentran preparadas para rendir una labor eficiente en la misma, debido a la naturaleza de sus estudios, y que ello les serviría de estímulo para perseverar en el conocimiento de las disciplinas de referencia, a las que se da tan poco calor en nuestro ambiente y que tan necesarias son para la total restauración de la Isla.

Cumpliendo, pues, nuestro ofrecimiento, volvemos a pasar su petición al Secretario del ramo.

Se organizará pronto la Comisión que debe encauzar el Turismo

Con el Presidente de la República conferenciaron ayer tarde los comisionados del Turismo, señores Guillermo Belt, César Rodríguez, Rafael Palacios, Juan Sabatés, Enrique Arango, José Cidre y Manuel Dorta Duque.

Manifestaron a los reporters al salir de Palacio que sobre la mesa del Jefe del Estado quedaba, pendiente de firmarse, el Decreto-Ley designando la Junta Directiva encargada de organizar la Comisión definitiva del Turismo.

6 nuevos casos de Poliomielitis reportados ayer

Entre los nuevos atacados hay un niñito japonés. 20 casos más se registran en N. York

Seis nuevos casos de Poliomielitis fué el balance de ayer en la ciudad de la Habana, siendo trasladados todos al Hospital de Enfermedades Infecciosas «Las Animas», por el doctor Sagaz y la enfermera de guardia, señorita Blanquita Pérez.

Las nuevas víctimas de la Parálisis Infantil son Orestes Betancourt, vecino de Milagros y Calzada, número 2, Jesús del Monte; Guillermo Galarraga, vecino de Vista Alegre y San Mariano; Paula Díaz Sánchez, natural y vecina de Cayajabos, de un año de edad y de la raza blanca; René Villar Cabrera, de Artemisa, de la raza blanca y de dos y medio años de edad; Pedro Laborí Baez, de tres años, natural de Artemisa, vecino de la Calzada de Cristina número 10. Y, finalmente, un niño de pocos meses de nacido, de raza amarilla (japonés), cuyos padres no hablan el castellano, vecino de la Calzada del Cerro número 458, reportado por el Dr. Ramírez.

De alta fué dado el niño Eladio Zaraboza, de 23 meses, blanco, y vecino de 11 número 58, en el reparto Lawton.

ESTADO SANITARIO DE MEXICO Y ESTADOS UNIDOS

Según los partes oficiales enviados a la Dirección de Sanidad por los Departamentos de Salubridad de México y Estados Unidos de Norte América, en el primero de dichos países se registraron durante la última semana de agosto, 18 nuevos casos de tifus y 2 de viruelas; y en la segunda de dichas Repúblicas, en la ciudad de New York, a principios de septiembre, 20 casos de Parálisis Infantil; en New Jersey 6 y en el estado de California, 67.

Cesanteados 15 policías por el Jefe

Dos ordenanzas también han corrido la misma suerte por no cumplir las órdenes dadas

Ayer, el Jefe de la Policía Nacional, dispuso las cesantías de los siguientes miembros del Cuerpo.

Vigilantes 810, José Hernández; 1549, Luis Rubio; 1830, Angel Rey Merodio; 881, Manuel Montes López; 200, Santiago Valle; 1903, Julio Herrera; 33, León García; 603, José A. Torres; 321, Antonio Maura; 1762, Claudio González; 257, Federico Padrón; 1304, Edmigio Morera; 1457, Justo Rodríguez; 1957, Camilo Vieites y 239, Guzmán Alvarez y los ordenanzas Eulalio Acosta y José M. Zamora. Todos según se ha podido conocer, faltando gravemente a las órdenes dictadas en ese sentido, continuaban laborando en los distintos sectores políticos a que pertenecían, según ha podido comprobar documentalmente el teniente coronel Pedraza.

SUPERVISOR EN SANTIAGO DE LAS VEGAS

Ha sido designado Supervisor del Término de Santiago de las Vegas el teniente Rufino Alvarez González.

Confirmado el personal de la S. de Hacienda

Así lo declaró ayer el Coronel Despaigne a los repórters. Dijo que no hay plazas vacantes

Muy temprano, como siempre, el coronel Despaigne, ya estaba en su despacho de la Secretaría de Hacienda en la mañana de ayer. Enseguida se puso en contacto con los distintos Jefes de Secciones para cambiar impresiones relacionadas con el movimiento de dicha dependencia y recomendó se activaran los asuntos pendientes y que no pudiera dar motivos a quejas por las Corporaciones Económicas o particulares de expedientes pendientes de resolución.

EL PRIMER AVISO

El coronel Manuel Despaigne, antes de dejar el despacho, para visitar al Presidente de la República, facilitó a la prensa la siguiente nota: «Para general conocimiento de los funcionarios, empleados y público en general, se hace saber por este medio, que no se procederá a la remoción del personal de esta dependencia, siempre y cuando el mismo cumpla a satisfacción los deberes inherentes de sus cargos.

«Así mismo se hace saber que no existe plaza vacante alguna. Habana, Noviembre 1º de 1934. (Fdo.) Manuel Despaigne, Secretario de Hacienda.

EL SUB SECRETARIO

Como ayer anunciamos, ha sido designado el Sr. Juan Martínez, Jefe de la Sección de Deudas Nacionales, para ocupar el cargo de Subsecretario de Hacienda con el cargo de interino.

LOS REDACTORES DEL SEMANARIO «KARETA» FUERON PUESTOS EN LIBERTAD POR EL TRIBUNAL DE URGENCIA

Instantes en que los compañeros Manuel Vega Suárez, Arturo de Madariaga y José Olaechea, Administrador y Redactores del semanario «Kareta», abandonaban el Castillo del Príncipe después de algunos días de prisión. Los citados compañeros fueron absueltos por el Tribunal de Urgencia, de la acusación que se les hacía de estar conspirando contra la estabilidad de la República, desde las columnas del popular semanario mencionado

RECURSO CONTRA UNA RESOLUCION DEL MAYOR DE S. A. DE LAS VEGAS

Celebró sesión extraordinaria ayer la Junta Nacional de Sanidad, conociendo, entre otros asuntos, un escrito del doctor Fernández Vidal con motivo del expediente remitido por el Alcalde Municipal de San Antonio de las Vegas, acerca del Decreto que modificó la tarifa para el servicio de agua que tenía en vigor el acueducto de Managua e interesando se remita el expediente a la Sala Segunda de la Audiencia de la Habana para sustanciar el recurso estblecido contra la Resolución Municipal a ese respecto. Este asunto pasó al Vocal Ingeniero para su resolución.

También pasó al Vocal Ingeniero un escrito del Alcalde Municipal de Florida, relativo a la tarifa del acueducto de dicha población.

Fué aprobado el informe del doctor Martínez favorable al proyecto de ampliación de los servicios de consultas médicas, con una clínica de urgencia y farmacia, para la Asociación Mutualista «El Divino Pastor», situada en Lealtad 47.

AUTORIZADO EL MERCADO LIBRE EN EL PARQUE DE TRILLO, DESDE MAÑANA

Complaciendo a las peticiones hechas por el vecindario existente alrededor del Parque Trillo, (San Rafael, San Miguel, Aramburo y Hospital), el Dr. Miguel Mariano Gómez, Alcalde Municipal, ha accedido a que sea instalado en el mencionado Parque un mercado libre, como el que venía funcionando hasta hace poco en Carlos III, y que fué suspendido por estar desarrollándose distintas obras públicas, el que funcionará en horas de la mañana, solamente, los días miércoles, viernes y domingo. Este mercado libre comenzará su funcionamiento desde el viernes 2 de los corrientes.

Como es sabido estos mercados libres funcionan bajo la supervisión de la Secretaría de Agricultura, por tanto es garantizado que los productos que allí se expenden están en perfecto estado. Están pues, de plácemes los vecinos que colindan con el Parque Trillo.

No son inconstitucionales los Tribunales de Urgencia, según declara el Fiscal del Supremo

Emitió su informe ayer aduciendo distintos preceptos contra el criterio del doctor Pedro Herrera Sotolongo que impugnó dichos organismos. Síntesis de la tesis del Dr. Miguel Suárez

Oponiéndose a la solicitud del Dr. Pedro Herrera Sotolongo, que ha entablado litis de inconstitucionalidad contra los decretos-leyes 292, de 15 de Junio y números 491 y 499, de 14 y 21 de Septiembre, ambos de este año, el Dr. Miguel Suárez Gutiérrez, Fiscal del Tribunal Supremo, presentó escrito ayer ante el Tribunal Pleno del Supremo, evacuando el trámite a su cargo contra la tesis de dicho Letrado, que estima contrarios a la Constitución vigente los Tribunales de Urgencia creados y regulados por dichas disposiciones y pidiendo que se disponga la suspensión del funcionamiento de dichos organismos.

RAZONES DEL FISCAL PARA OPONERSE

«En primer lugar no se advierte la relación que se dice existir entre lo preceptuado en los artículos 80 y 82 comprendidos en las Disposiciones Generales acerca de la Administración de Justicia del Título XI, que trata del Poder Judicial, y lo dispuesto en el artículo 20, comprendido en el Título IV, referente a los derechos que garantiza la Ley Constitucional, que determina: «Nadie podrá ser procesado ni sentenciado sino por Juez o Tribunal competente, en virtud de Leyes anteriores al delito y en la forma que éstas establezcan»; pues el artículo 80 se contrae a la jurisdicción y competencia de los Tribunales Ordinarios y el 82 en relación con los artículos 56 y 75, a la potestad constitucional atribuída al Consejo de Secretarios, en funciones de Poder Legislativo, de formar, definir y regular los Tribunales de Justicia que estimare convenientes, con la limitación de no poder crear en ningún caso, ni bajo ninguna denominación, comisiones judiciales ni tribunales extraordinarios; y el artículo 20 consagra como derecho individual el principio penal de que «Sólo las leyes pueden establecer las penas sobre delitos». «Nullum delictum, nulla pena, sine previa lege penali».

«No se trata de Tribunales que no estén creados por la Ley, ni de cuya organización y facultades y modo de ejercerlas no estuvieren reguladas por ella; por lo que tal precepto del artículo 20 de la Constitución no puede haber sido infringido.

«En su consecuencia, no puede accederse a la pretensión del recurrente, porque el derecho que el artículo 38 de la Ley Constitucional confiere a cualquier ciudadano es el de pedir la nulidad de las leyes que regulan el ejercicio de los derechos que garantiza, si los disminuyen, restringen, o adulteran; pero no la de las Leyes que tienen por objeto regular el ejercicio de los poderes públicos y de la potestad que les corresponde, ni la de las otras índoles que no sean exclusivamente la antes expresada. Por consiguiente, no procede, de acuerdo con el citado artículo de la Ley Constitucional, que se declare nula una Ley que no sea de esa clase, aunque sus preceptos afecten a los derechos del ciudadano restringiéndolos o adulterándolos y, por tanto, estén sujetos a la ordinaria declaración de inconstitucionalidad; todo según se establece en las sentencias del Pleno números 2 y 5 de 22 de Febrero y 28 de Marzo de 1912.

«Como los decretos-leyes impugnados no regulan ni pretenden regular aquél y ningún otro derecho individual que la Ley Constitucional garantiza, es visto que falta al reclamante la razón de pedir y, por tal motivo, que el recurso es improcedente y debe ser desestimado».

NO TRAJO PATENTE SANITARIA

La Dirección de Sanidad envió ayer una comunicación al Jefe de Cuarentenas, doctor Hugo Roberts, informándole que el vapor noruego «Cadmus», fletado a la United Fruit Company, había arribado al puerto de Baracoa, sin la patente sanitaria, conforme al modelo internacional establecido.

Son pantanos las calles de La Esmeralda

Promete el Presidente a los vecinos reconstruirlas todas, dentro de un plazo perentorio

Una comisión de representativos del pueblo camagüeyano La Esmeralda—en un tiempo General Machado—estuvo en Palacio ayer el doctor Antonio González de Mendoza.

Eran los comisionados los señores Antonio Miguel García, Servando Fernández y José Cueto.

El Presidente de la República les concedió audiencia.

En ella expusieron los visitantes la deplorable situación de las calles de La Esmeralda para cuya reconstrucción solicitaron un crédito destinado a esa necesidad perentoria. Las calles, dijeron, son horrendos pantanos, donde se producen graves focos de enfermedades infecciosas.

El Presidente les manifestó a los comisionados que en la próxima semana el Secretario de Obras Públicas irá a Camagüey en servicio de su Departamento, por lo que seguramente pasará por La Esmeralda aprovechando la oportunidad para hacer el estudio y proponer el presupuesto de la reconstrucción de las calles esmeraldinas, lo que será emprendido sin falta. Anunció el Presidente a los comisionados que el Secretario de Obras Públicas visitará también el Central Cunagua.

Solamente se permitirá usar el envase de corredera en vitolas de lujo, como en los "Cabinets"

Serán multados con uno, dos y tres pesos, progresivamente, por cada envase, los infractores del Decreto-Ley aprobado por el Consejo de Secretarios en la sesión celebrada el martes último

La razonada campaña que han venido haciendo la Sociedad de Fileteadores de la Habana, y los obreros litógrafos, en contra del envase denominado de «corredera» cuyo sistema venía desplazando del trabajo a dichos obreros, y contribuía a la fácil mixtificación en el extranjero de los tabacos habanos, por los de otras procedencias que por el envase podían ser presentados como procedentes de la Habana, ha obtenido un éxito.

En el Consejo de Secretarios celebrado el martes, se acordó la promulgación del siguiente Decreto Ley:

Artículo Primero: Queda prohibido envasar tabaco en las cajas conocidas con el nombre de «corredera» o en cualquier otro envase en blanco similar.

Artículo Segundo: Quedan exceptuados de la prohibición contenida en el Artículo anterior, los envases de vitolas de lujo conocidas por «Boites Nature», «Cabinets» así como los envases de «corredera» destinados a llenar y rellenar los anteriores envases de lujo, que se empleaban con anterioridad a la introducción de los que prohibe este decreto ley.

Artículo Tercero: La primera infracción de lo dispuesto en este decreto ley será castigada con multa de un peso moneda nacional por cada envase de «corredera» que se use indebidamente; la segunda será castigada con dos pesos de multa por cada envase y las sucesivas infracciones con tres pesos de multa por cada envase.

Artículo Cuarto.—Las denuncias por infracciones de lo dispuesto en este Decreto-Ley, serán formuladas ante cualquier autoridad, funcionario o agente de policía del lugar donde se cometiere la infracción, la cual podrá ocupar los envases que infrinjan lo dispuesto en este Decreto-Ley, y el Juez Correccional correspondiente conocerá de la denuncia conforme a la Orden 213 de 1900, imponiendo, en su caso, las multas a que se refiere el artículo que precede, y el decomiso y destrucción de dichos envases y su contenido.

Artículo Quinto.—El presente decreto-Ley comenzará a regir a los noventa días naturales de su publicación en la «Gaceta Oficial» de la República.

Artículo Sexto.—Se derogan todas las leyes, órdenes, decretos, decretos-leyes y demás disposiciones legales vigentes en cuanto se opongan al cumplimiento del presente Decreto-Ley.

Por Tanto: mando que se cumpla y ejecute el presente Decreto-Ley en todas sus partes.

Dado en el Palacio de la Presidencia, en la Habana, a los treinta días de octubre de mil novecientos treinta y cuatro.

(f) Carlos Mendieta, Presidente.

(f) Carlos M. de la Rionda, Secretario de Agricultura.

Bautizaron a los 5 niños de la Sra. Dionne

El doctor Dafee, que ha salvado a los niños, dice que éstos ya lo reconocen

CALLANDER, Ontario, octubre 31. (AP). Los cinco hijos del alumbramiento de la señora Dionne fueron bautizados hoy, dándose a cada uno de ellos tres nombres. Después de la ceremonia bautismal volvieron a su rutina de leche de vaca, cereales cocidos, algún aire fresco y sueño abundante.

Entre los tres nombres que se han dado a cada niño figura el de María: Son Yvonne Edouilda Marie, Annette Lilianne Marie, Cecile Marie Emilda, Emilie Marie Jeanne y Marie Reine Alma.

La ceremonia bautismal celebrada en el hospital Dione, fué solemne, pero puramente casadera. No pasó de una reunión familiar y privada. Asistieron los parientes de los padres y las padrinos y madrinas.

Ofició en el bautizo el Padre E. T. Mc Nally, párroco de la iglesia católica de Corbeil.

Los infantes, que tienen cinco meses y tres días, recibieron las aguas del bautismo con sonrisas.

Los padrinos son: por Yvonne, Alexandre Legros y su esposa; por Annette, Elias y Lillianne Legros; Por Cecile, Elias y Lillianne Legros por Emilie, Urban Dionne y Flora Parente, por Marie, Henri Legros y Marie Corbeil.

DEPENDIENTES DETENIDOS POR HABER AMENAZADO AL PROPIETARIO DE LA BODEGA

La policía de la Oncena Estación, procedió anoche al arresto de Manuel Díaz y Bernardo Fernández Orta, dependientes de la bodega situada en Máximo Gómez 861, propiedad de Francisco Iglesias Carreras, quien los acusó de haberlo amenazado con dinamitarle el establecimiento para matarlo, con motivo de haber dejado cesante al primero, debido a que constituyó una nueva sociedad. Ambos dependientes fueron enviados al Vivac a disposición de la autoridad judicial correspondiente.

Réplica de nuestro director, Dr. José I. Rivero, a Ferrara

Reproducimos de nuestro fraterno colega «Avance», que también dirige el doctor José I. Rivero, la siguiente réplica al doctor Orestes Ferrara.

Dr. Orestes Ferrara y Marino,
Becheley Springs, Va.

Querido e ilustre don Orestes: Lo de que usted, por divergencias de criterio conmigo, no haya de alzar contra mí la «recortada» ni colocar una bomba en el edificio de este periódico secular, lo comprendo perfectamente. Usted es un espíritu liberal, una persona civilizada, una mentalidad europea, que no podría incurrir en las preciosidades de una política propia de jóvenes bárbaros y de hombres maduros y viejos cobardes que se dejan arrastrar por los potros cerreros de la escopeta artera y la bomba villana. Estas prácticas han sido introducidas aquí por el sindicalismo y el comunismo metecos, y las adoptan, por la fuerza ya de la costumbre, aún los que están muy lejos de sentirse comunistas.

Lo que no comprendo, francamente, es por qué usted dice que no está de acuerdo con mis «Impresiones», pues su carta de usted no tendría yo reparos en calzarla con mi firma. ¿Qué el Orden es condición indispensable para que la Libertad pueda subsistir, y que el nexo de ambos, Libertad y Orden, es la Legalidad? ¿Y qué vengo yo afirmando desde que comencé a escribir para el público, y subrayando desde que nuestro país dijérase que ha perdido la razón? Más aún; allí donde usted dice que «la lenidad hacia el violador de la ley se traduce en un castigo al hombre honrado» no hace sino repetir, sin saberlo, idénticas afirmaciones de mi pluma formuladas a diario con la monotonía de una cantilena desesperante.

¿Que la democracia «exige una extrema severidad», como usted dice? Pues claro que sí. Ahora que yo diría rigurosidad, ya que se trata de aplicar la Ley, único resorte con que cuentan los regímenes democráticos para no degenerar en la anarquía libertaria. Ejemplo: los Estados Unidos. En ninguna parte, ni en las viejas monarquías europeas, se cumplen las leyes con más rigor que en ese país, tan próximo al nuestro en lo geográfico y tan lejano en todo lo demás.

No creo, porque nunca he creído boberías, que la democracia ha fracasado en Cuba. A tanto equivaldría sostener que los perales se han malogrado en nuestra tierra. Ni peras ni democracia se han cultivado entre nosotros. Lo que ha habido aquí usted y yo y todo el mundo lo sabe.

Y lo que se quiere que haya aquí es peor aún que lo que ha habido.

Para el florecimiento de la democracia, en Cuba jamás se preparó el terreno. Pero para lo que se pretende implantar sería necesario remover las capas geológicas y hasta modificar el clima.

Soy un sincero convencido de que a Cuba sólo le cuadra el sistema liberal-democrático, con las modificaciones y rectificaciones que la experiencia de treinta años aconseje, sin que esto quiera decir—me interesa aclararlo—que mi concepción político filosófica sobre la soberanía y el Estado sea ésa, pues yo, cuando discurro en abstracto, siento cierta predilección hacia el calumniado, por desconocido, derecho divino».

¡Volvamos a la ley!—dice usted que debe ser el grito de la gente honrada. ¡Claro que sí! Pero dando de lado el averiguar quién nos sacó de la ley, yo pregunto: ¿Cómo se vuelve a ella? Ya lo dijo Zayas: Lo difícil no es salir de la legalidad, sino volver a la legalidad. Si en el volver no estuviese el «quid», la fórmula sería tan ingenua como la contenida en la Constitución española de 1812, que establecía para los ciudadanos la obligación de ser «justos y benéficos.»

No debe ser cosa tan simple el retorno a la legalidad, después que los ríos humanos se salen de madre, cuando el través de la Historia vemos que, casi sin excepción y en los cuatro puntos cardinales del globo, ha tenido una Dictadura que encargarse de encauzarlos.

Porque en situaciones como la que atravesamos, doctor Ferrara, lo peliagudo consiste en que la Ley es negada por los que viven al margen de ella. ¡Los bárbaros traen su Nuevo Testamento! Así ve usted que cuando Mendieta, trata tímidamente de poner en vigor preceptos seculares del Derecho Penal, de Maisí a San Antonio se arma la algarabía llamándolo tirano. Si el de Siracusa, y otros que usted y yo conocemos se enterasen ¡cómo iban a rabiar viendo deshonrado el oficio!

De todos modos, usted tiene razón: ¡hay que volver a la legalidad! Pero antes, por desgracia, tendremos que escribir con la tinta roja de nuestras venas el cuerpo de leyes de la nación. Sólo así fijaremos, en forma indeleble, dónde está la legalidad a la que ha de supeditarse, por grado o por fuerza, todo el mundo.

Sin más, es suyo afectísimo,

José I. RIVERO.

UN EX-TENIENTE DE LA POLICIA FUE DETENIDO

Ayer fué arrestado el ex-Teniente de la Policía Nacional, Carlos Martí, con motivo, según investigaciones, de estar complicado en el contrabando de dinamita ocupado hace algunas semanas en Cojímar. Fué puesto a disposición de las autoridades correspondientes.

M.E.C.D. 2016

EL SECRETARIO DE GOBERNACION SE ACERCA A OIR LA OPINION DE LOS POLITICOS PROMINENTES

Una distinguida dama, hija de un Magistrado del Supremo, murió a consecuencia de una explosión

Columna Editorial

Vivir a merced de los terroristas, no es vivir

EL Gobierno parece dispuesto a ser más enérgico que hasta aquí, en la represión del terrorismo y otros delitos de carácter político-social.

¡Buena falta hace!. Pero ¿lo ha de ser sólo mediante una más severa aplicación de las leyes por virtud de las cuales viene estimando posible refrenar esos delitos y preservar el orden público?

Mucho nos tememos que sin modificar la legislación y poner en práctica más eficientes medidas preventivas, no logre refrenar, ni mucho menos, la delincuencia del expresado tipo y garantizar mejor la paz pública. El bárbaro, el inicuo atentado de ayer, repetición de otro exactamente igual, nos induce a ser pesimistas.

Aquí se han tenido demasiadas contemplaciones y miramientos con los enemigos de la sociedad y el Estado, que incesantemente crean perturbaciones y atentan contra la vida y hacienda de las personas. Y a eso se deben los estragos que causa el terrorismo. Hay que desechar, y desde luego por desechada la damos, la política de transigencia; pero no cesarán en lo absoluto los estragos mientras no se hagan más rígidos y efectivos los procedimientos preventivos correspondientes a la Policía, y se extreme la severidad en los de punición y aplicación de la misma.

Para hacer desaparecer un mal tan intolerable, nada de lo que se intente está de más y tiene de antemano plena justificación lo que se haga; lo que no la tiene es dejar que sigan operando impunemente los terroristas. ¿Qué razones hay para no tratarlos con mano de hierro?. A España el Artículo I de su Constitución la define como una «República de trabajadores de toda clase, que se organiza en régimen de Libertad y de Justicia». Sin embargo, esto no ha impedido a sus gobernantes, incluso a los socialistas cuando fueron Poder con Azaña, que empleó en Casas Viejas severidad desmedida, hacer respetar la ley y el principio de autoridad con el rigor necesario, en cumplimiento del deber primario que tiene cualquier Gobierno.

Para la punición del terrorismo se ha restablecido recientemente en aquel país la pena de muerte, en la que están comprendidos determinados delitos de los llamados sociales, y hasta qué punto hay severidad para estos delitos,—que entre nosotros, por quedar impunes empiezan a dar lugar a justas venganzas, lo cual, en cambio lleva a la cárcel a quienes las realizan,—lo expresa la pena de diez años de prisión a que fué sentenciado hace pocos días en Santander, Lorenzo Bello, por haber destruído la línea telefónica de aquella ciudad a Torrelavega. Por cierto que no se trata de un delincuente cualquiera, sino de un hijo del ilustre escritor y diputado Luis Bello. Pero allí la Justicia alcanza a todos...

Si de España—donde acaba de ser dominada a sangre y fuego una revolución social en la cual los extremistas llevaron su ferocidad a límites inconcebibles—venimos a buscar ejemplos a nuestra propia América, vemos que en Guatemala a mediados del pasado mes y con motivo de un complot terrorista que preparaban políticos y comunistas, fueron ejecutados diecisiete de los complicados, y condenados otros siete a prisión por términos que varían entre cuatro y doce años. Y es que en todas partes, no digamos en aquellas en que existen dictaduras rojas o blancas, se responde a la violencia con más o menos dureza, porque todos los gobiernos del mundo, sean del tipo que fueren, saben lo que les va en tolerar pasivamente el desorden, la acción subversiva, en fin, los ataques a la sociedad y al Estado.

No creemos necesario advertir que estamos muy lejos de desear y propiciar un régimen de fuerza, aunque nunca sería tanta la sangre que produjese la represión extremadamente dura, como la que injusta e inicuamente derraman los terroristas con sus nefandos crímenes. Pero no es posible que ante la evidencia de que son absolutamente ineficaces los procedimientos preventivos y punitivos actuales, el Gobierno se limite a ser más enérgico sin modificarlos. Está visto que a despecho de toda vigilancia no se impiden los atentados dinamiteros, y debemos creer que si prosigue la política del explosivo, es pura y sencillamente porque quienes desalmadamente la practican saben que no han de pagar con la vida sus infames crímenes, y porque al decidirse a realizarlos alientan la esperanza de que en el peor de los casos les sacará más o menos pronto de presidio una amnistía.

La sociedad se siente indefensa, y con lo ocurrido ayer tarde en uno de los más céntricos y populares establecimientos —repetición exacta de lo que antes había ocurrido en otro perteneciente a la misma firma comercial—se demuestra la necesidad en que se halla el Gobierno de enfrentarse resueltamente con el terrorismo y echarle mano por los cuernos para dominarlo. Piense que si no defiende a la sociedad, la sociedad tendrá que organizarse, no simplemente para resistir a sus enemigos implacables, sino para castigarlos. Y si esto es o no posible, lo indica el hecho de que hubo ya quien lastimado en lo más hondo del alma tuvo que castigar a un malvado que después de haberlo atacado a él en otra ocasión y en pandilla, hizo cobarde y canallescamente víctima de la dinamita a su novia cuando iba ésta camino de la iglesia a contraer nupcias. Pero aunque por carencia de instinto de conservación no adoptase ninguna actitud la sociedad,—que debía, dicho sea de paso, estar pidiendo a gritos la libertad del bravo ciudadano encarcelado por haber matado a un sujeto de esos que en los Estados Unidos clasifican como enemigos públicos,—parece probable que el comercio adopte alguna, viendo que lo que pasa a dos casas determinadas, mañana puede pasarle a otras.

Dos jóvenes más heridos en la explosión. Detenido un menor de 14 años que usó una broma

Un atentado terrorista más se cometió ayer tarde en la calle de Galiano, donde estalló una bomba de gran potencia, cuyos fragmentos alcanzaron y dieron muerte a la señora Margarita Andreu Chaple, de 24 años de edad, vecina de calle 27 número 102, en el Vedado, esposa del conocido abogado y notario de esta capital, doctor Julio F. Dumás, e hija del Magistrado del Tribunal Supremo, Dr. Juan Carlos Andreu. La máquina infernal, al estallar, hirió también, menos grave, a Angel Fernández Filgueira, de 19 años, residente en Inquisidor 48; y, leve, a la señorita Graciella Caíñas Milanés, de 23 años, domiciliada en Neptuno 348.

Al ocurrir el siniestro, Fernández Filgueira estaba cerca de la señora Andreu de Dumás, al igual que la señorita Caíñas .

Personadas las autoridades en el lugar del atentado, entre ellas el Secretario de Gobernación, Dr. Enrique Mazas, y el Jefe de la Policía Técnica, señor Cayetano Fraga, así como la Policía Nacional, se dispuso el traslado de la señora Andreu de Dumás al Hospital de Emergencia, en el que se le hizo la transfusión de sangre y se le sometió a delicada operación quirúrgica, pero todo fué en vano, pues la paciente falleció una hora después, sin poder prestar declaración, siendo entregado el cadáver a sus familiares, quienes lo trasladaron a su domicilio del Vedado.

Fernández Filgueira y la señorita Caíñas, también fueron asistidos en el citado centro benéfico.

INVESTIGACIONES DE LA POLICIA

Los distintos Cuerpos de Policía—Nacional, Técnica y Judicial—comenzaron inmediatamente a practicar investigaciones para dar con los autores del hecho y proceder a su detención. En las actuaciones iniciadas se hace constar que el vigilante 1163, José Jorrín, de la Sección de Especiales, que prestaba servicio de vigilancia en la calle de Galiano, vió cruzar cerca del suceso al menor Víctor García Torres, de 14 años de edad, domiciliado en San Miguel 175, con un paquete en la mano, el cual le dijo a él mismo: «Dentro de poco la oirán explotar»; por lo que procedió a su detención. El muchacho expuso que era cierto que dijo tal frase, pero en tono de broma; y ha seguido arrestado mientras continúen las investigaciones policíacas.

Los agentes de la autoridad tratan de localizar a un sujeto de raza blanca, joven, que llevaba un paquete cubierto con papel color de rosa, el que pasó por el lugar de la triste ocurrencia y fué visto por José Cocina.

El Sargento Trabanco, Jefe de la Sección de Explosivos, informó a las autoridades que la bomba consistía en un niple de seis pulgadas de extensión por dos de diámetro, y que estaba cargada con nitro glicerina.

Del caso conocerá el Tribunal de Urgencia número Dos.

Trataron de poner fin a sus vidas dos jóvenes conocidos

Pertenece a la sociedad de Cienfuegos. Acababan de contraer matrimonio

CIENFUEGOS, octubre 31. DIARIO, Habana.—Al anochecer de hoy, registróse en esta ciudad una sangrienta tragedia de la cual fueron protagonistas dos distinguidos jóvenes de esta sociedad.

La señorita Angela Leal Cabrera, de 21 años de edad, en el baño de su domicilio, en Argüelles número 190, se disparó un tiro con el propósito de suicidarse. Llevada a Emergencias, se le pudo apreciar una herida con orificio de entrada en la región mamaria izquierda, y salida por el omóplato izquierdo, de carácter grave.

Minutos después, su novio, Mario Febles Montes, de 23 años, procurador público del bufete de los doctores Cardona, encontrándose en el edificio, sito en San Carlos número 131, disparóse, también, un tiro.

Ya en Emergencias se pudo comprobar que presentaba una herida, de arma de fuego de pequeño calibre, situada en la región temporal derecha, sin orificio de salida.

Angela y Mario habían formalizado ayer, sus relaciones amorosas, ignorándose la causa que los condujo a tomar tan lamentable determinación.

El Juez de Instrucción, doctor Viera, personóse en los lugares de la realización de los hechos, ocupando dos cartas de Angela, dirigidas a su hermano, el doctor Angel Leal, y al Juez, y otras dos de Mario, dirigidas a su hermano, el doctor Manuel Febles, y al propio Juez, pidiendo los perdonaran por su fatal decisión.

De no presentarse complicación alguna, Angela y Mario pueden salvarse.

Las crónicas sociales daban hoy, precisamente, cuenta del compromiso oficial de los jóvenes suicidas.

Mario se encuentra recluído en el hospital de Emergencias, en tanto Angela se halla en la clínica Villalvilla, siendo muy visitados por las principales familias, que se conduelen del suceso.

Obdulio García, Corresponsal.

UNA IMPONENTE MANIFESTACION DE DUELO CONSTITUYO AYER EL SEPELIO DE D. ANTONIO SUAREZ

Ayer tarde recibieron cristiana sepultura los restos mortales del distinguido caballero, don Antonio Suárez, cuya personalidad se destacó comercialmente en el ramo del tabaco, en el que disfrutó, por sus bellas prendas personales, de generales simpatías, así como también en la Colonia Asturiana en la que resultaba un cubano todo corazón, todo amor y entusiasmo. Laboró intensamente por el Centro Asturiano, vinculado a dicha institución por lazos de sangre y de sinceros afectos, y perteneció a sus juntas de Gobierno, siendo Vicepresidente en el período del señor Genaro Pedroarias, al que sustituyó reglamentariamente durante un largo período. En la casa de salud «Covadonga» perpetúa su nombre un pabellón y cuantos le trataron guardan de él un excelente recuerdo.

Todo el afecto que se le profesaba quedó demostrado en el entierro, al que asistieron, en solemne manifestación de duelo, los que con él compartieron la labor social, los que hoy rigen y administran la sociedad; representaciones del comercio, de las industrias, de las colectividades españolas, y, en general, los cosecheros, comerciantes e industriales del giro del tabaco.

A la carroza que conducía su cadáver precedían las que llevaban las numerosas ofrendas florales, dedicadas por numerosas colectividades y por sus amigos y familiares.

En el cementerio fué recibido por el capellán y oficiantes con cruz alzada, que le acompañaron hasta la Capilla Central, donde se cantó un responso por el alma del intachable caballero. Momentos más tarde descendía el ataúd a la tumba, acompañado por las oraciones de los concurrentes.

Anotamos algunos nombres, entre los que recordamos al señor Vicente Fernández Riaño, Presidente de Honor del Centro Asturiano; señores Emilio Castrillón, Presidente social, p.s.r.; Sandalio Cienfuegos, Tesorero; Manuel Calvo, Secretario General; José Cortés, Ismael Iglesias, Manuel Muñiz, ex Presidente; Hilario Muñiz; Francisco Villaverde, Presidente de la Sección de Instrucción, y los Presidentes de las Secciones de Sanidad, de Recreo y Adorno, de Propaganda, de Intereses Materiales, de Retiro y Previsión y numerosos miembros de las mismas.

El presidente de la Beneficencia Asturiana, señor Genaro Acevedo, con los señores Bernardo Loredo; Pedro González; C. Cabal y José Alvarez, que también fué Presidente del Centro.

Los señores Ramón Infiesta, presidente del partido Popular Asturiano, y Antonio Méndez.

Los señores Celso González, Administrador del DIARIO DE LA MARINA; José Maseda, Presidente del Casino Español; Ramón Alxalá; Narciso Rodríguez; J. Villamil; Juan Campos, del Centro Gallego; Enrique Cruz; Narciso Alvarez; Federico Cubillas; José Rivero; Luis F. Villa; Félix Mendigutía; Vicente Coronado; Gustavo González; L. Pedroso; José J. G. de Hurtado; Ramón Alvarez; Alberto Rodríguez; doctor Rodolfo Padró; C. T. Fernández; Andrés Vallina; José C. Acosta; Juan M. García; José Leiro; Gregorio Vidal.

Heriberto Romero; Julio César Rodríguez; Elías Filiberto Menéndez; Perfecto Díaz; Octavio del Valle; Abilio Lago; Ramón Rodríguez; José Puente; Manuel Vigil; Cipriano Fernández; Manuel S. Granda; Cipriano González; Sabino Fernández; José Pérez Ramos, Director del Banco Asturiano; Manuel Alvarez; Enrique Cima; doctor Ataúlfo Fernández Llano; Rogelio Palicio; Teodoro Smitn; D. Tellechea; Roberto García; A. Ortega.

Rudesindo Alonso; F. Dellundé; José Fernández Nevares; René Acevedo; señor Godínez; José Solís; Rosendo Varela; Braulio Real; Vicente Real; Avelino Pérez; Fernando Lobeto; Jesús Ma. López; Antonio Tomás; Benjamín Suárez; R. Menéndez; Secundino Baños Jr.; Jesús Ma. Bouza; Manuel Cotera; Miguel Junco; Fermín Suárez Solís; Faustino Cortina; Venancio Zabaleta; Gustavo López; doctor Juan Aedo; Elio Díez; Severo Redondo; Marcelino Alonso.

Francisco García Méndez, Administrador de la Casa de Salud «Covadonga»; Faustino Grana; Evencio Rodríguez; doctor Nicolás Sierra; Arturo Bobes; José Rodríguez; Leopoldo Díaz; Evaristo Taboada; Pastor Sánchez; doctor Ramón Benítez; Raúl Ibern; Manuel Arnaldo; Francisco Pérez; José Blanco; Luis Carreño; Eugenio Pita; José Sánchez; Gregorio Alonso; Teodoro Cubillas; Gerardo Caracena; doctor Alfredo Ceberio; Rafael García Bango; José Alonso, de la Beneficencia Castellana; Pablo R. Presno; Celestino Alvarez; J. Pennino; doctor Manuel Fernández Muñiz; Luis Muñiz; Constantino González; Francisco García Camino; José Ramón Gutiérrez; Fermín Cortés; Ramón García; Constantino Carneado; José Fernández y otros muchos.

Despidieron el duelo los hijos del extinto y los demás familiares.

Descanse en la paz del Señor el que fué ciudadano ejemplar, que supo albergar siempre los mayores afectos para Cuba y para España, prodigando su amor a todos, y reciban sus hijos, José Calixto Suárez, Subgerente del National City Bank; el doctor Antonio Suárez, Jr., y demás familiares, el testimonio de nuestra sentida condolencia, por la pérdida irreparable que lacera en estos momentos sus corazones.

ERROR LAMENTABLE POR PARTE DE LA POLICIA NACIONAL

Nadie ve con más satisfacción que nosotros las medidas preventivas que realiza la policía para evitar todo lo que pueda intentarse con el designio de perturbar el orden público.

Pero precisamente porque estimulamos esa acción, conveniente para la tranquilidad de los ciudadanos, no puede imaginarse que tratamos de lastimarla al recomendarle que acoja con prudentes reservas las confidencias a virtud de las cuales actúa en el sentido indicado, bien se trate de personas cuya respetabilidad las pone a cubierto de toda sospecha, o del domicilio de las mismas.

Creemos que sólo por haber dado crédito a una confidencia que de antemano cabía tener por falsa, pudo ordenarse el registro del domicilio del ilustre doctor José Antonio Presno, Rector de la Universidad; porque aunque éste se halla en el extranjero, bastaba saber que hacía poco más de veinticuatro horas que había salido de aquella casa el cadáver del padre del mismo, para comprender que no era posible que allí estuviera efectuándose ninguna reunión ilícita ni que se escondiesen armas.

Es muy de lamentar que no se haya tenido esto en cuenta antes de proceder al registro de la casa del doctor Presno y detención de los familiares y amigos que se encontraban en ella cuando la allanó la Policía, porque ésta hubiera evitado el disgusto que ha producido y tener que ofrecer las excusas que seguramente ofreció al convencerse de su error, más lamentable por la circunstancia de ser tan reciente el duelo que hay en aquel hogar.

LAS GARANTIAS — *por Mariano Miguel*

—¿Qué te parece lo de la bomba de ayer?

—Que tendremos Garantías Constitucionales, pero ¡de las otras...!

UN RAID "ARTISTICO" DE LA POLICIA

Arrestado el Bataclán Neoyorquino por pretender celebrar en Cuba el "Holiday"

Artistas del «Bataclán», que actúan en «Campoamor» detenidos anoche por la policía, en un café, debido a estar vestidos de «mamarrachos» para conmemorar el «Holiday». Hoy comparecerán ante el Juez Correccional de la Segunda.

Eleonor Clevistian, Donna Lisa, Blanche Rae, Vera Stewart, Jean Walles, Lillian Falle, Pak Brison, Joana Miller y Thomas Tiwins, todos artistas del «Bataclán Newyorkino», que actúa en el teatro «Campoamor» y vecinos del Hotel Regina, fueron anoche detenidos por los vigilantes 2694, E. Suárez; 324, M. Serrutti y 1307, E. Ruiz, en el café situado en San Rafael e Industria, vestidos de «mamarachos», infringiendo con ello la Orden 209.

Los mencionados artistas expusieron que una vez terminado el espectáculo salieron del teatro para ir a refrescar, cosa que llevaron a cabo sin cambiarse de ropas, ignorando que cometían falta alguna.

El señor Ernesto P. Smith, empresario de dicho teatro, concurrió a la Tercera Estación, garantizando a sus artistas y refiriendo que habían salido un instante al café, para tomar un refresco.

Como los detenidos no habían formado escándalo en el establecimiento, sino que se encontraban sentados ante varias mesas, fueron dejados en libertad, con la obligación de que concurran en la mañana de hoy, al Juzgado Correccional de la Sección Segunda, para resolver sobre su caso.

Dichos artistas de «Bataclán» salieron a la calle vestidos, como hemos dicho, de «mamarrachos», para conmemorar el «holiday», o sea la víspera del Día de Difuntos», como se acostumbra en los Estados Unidos.

Julio Richard y Carmita Ortiz, enviados al Vivac

Los artistas Julio Richard y Carmita Ortiz, arrestados por la policía, acusados de injuriar al Gobierno y al Ejército en unos «couplets» de la obra «Veinte años después». Julio y Carmita, ingresaron en el Vivac, a disposición del Jefe de la Vigilancia

El vigilante 271, J. Batista, delegado a las órdenes del Inspector Eleuterio Vega, procedió anoche a la detención de Julio Pons Víctores, más conocido entre la gente de teatro por Julio Richard, vecino de Industria 118 y de Carmen Ortiz Morillo, de 25 años, vecina de San Rafael 14 y medio.

Julio y Carmen trabajan como artistas en el teatro «Martí» y en una obra que se titula «Veinte años después», en la cual ellos toman parte, injurian al Gobierno y al Ejército, en unos «couplets» según hace constar la Policía.

Por disposición del Jefe de la Policía, los detenidos fueron remitidos al Vivac, a disposición del Jefe de la Vigilancia.

LA REVISTA «EL INVALIDO»

El Ejecutivo de la Asociación Nacional de Inválidos, nos participa, que hoy primero de Noviembre saldrá a la luz pública, la revista «El Inválido», que será distribuída gratuitamente entre los lisiados, en Villegas 68, altos, entre Lamparilla y Obrapía, a las diez de la mañana, para que quellos que la deseen vender acudan a proveerse de los ejemplares correspondientes,

La Asociación Nacional de Inválidos, agradecerá al pueblo, que de conocimiento a los inválidos que encuentre por las calles de esta resolución, para que puedan obtener el beneficio que se persigue con esa edición.

ESTALLO UNA BOMBA EN CASA DE UN SERENO

En San Bernardino letra H, entre San Julio y Durege, en la barriada de Jesús del Monte, estalló una bomba de gran potencia esta madrugada, ocasionando grandes desperfectos en la fachada y en el mobiliario.

En la misma reside Robustiano Mora, sereno de la casa de salud La Covadonga, que en esos momentos se encontraba ausente de su domicilio, ignorándose por el momento las causas del atentado.

Las puertas de la Secretaría se hallan abiertas a todos los que puedan aportar algunas luces

Refiriéndose al atentado criminal de ayer, dijo: «Que los cien gritones de oficio que aquí padecemos digan si esto es humano, y si podemos seguir con los brazos caídos ante estos hechos»

Departimos anoche, pasadas las siete, con el Dr. Enrique Mazas, Secretario de Gobernación, sobre distintos tópicos de actualidad. Y, antes de seguir adelante, justo es consignar que el nuevo funcionario estuvo laborando ayer y lo hará todos los días, desde las siete de la mañana hasta horas avanzadas de la madrugada, atendiendo cuantos asuntos se relacionen con su alta investidura. Ayer despachó, en distintas ocasiones, con el Subsecretario de Gobernación, señor Alfredo Alvarez Suárez, al que le ligan estrechos lazos de amistad, y con los jefes de las dependencias del Departamento, los cuales, además, le tendrán al tanto, detallada y diariamente, de la marcha de sus respectivos mandos, como es consiguiete.

El doctor Mazas ha confirmado a todo el personal de la Secretaría, y ha designado Secretario particular al culto joven Luis René de Solo, hijo del consagrado jurista cubano doctor Luis de Solo, y el cual fué, anteriormente, Secretario particular del Subsecretario de Justicia, doctor Rodríguez Fuentes. El Dr. Mazas ha dispuesto que el público que concurra a la Secretaría dé conocimiento del objeto de su visita a un empleado que ha destinado al efecto, y el cual, directamente, atenderá a cuantos acudan al Departamento, a fin de evitar el que personas ajenas lo hagan, entorpeciendo la labor de los empleados.

Se propone el Secretario laborar intensamente en Gobernación, y espera que en breve pueda decir, demostrándolo con hechos, cuánto ha hecho al frente de la Secretaría, tanto en el orden gubernativo como en el administrativo, sin escatimar para ello esfuerzos y privaciones.

CON TODOS LOS ELEMENTOS ACTUARA

Pero, pasemos a los tópicos tratados por nosotros ayer. Le preguntamos respecto a una rumorada invitación que él había hecho al doctor Gustavo Cuervo Rubio, primer Vicepresidente del Conjunto Nacional Democrático, y nos contestó:

«No existe tal invitación. Como tengo un profundo respeto y una alta estimación por la relevante personalidad del doctor Gustavo Cuervo Rubio, y me unen lazos de un antiguo y afectuoso compañerismo con Sergio Carbó, esta tarde los llamé por teléfono para saludarles, darles un abrazo y expresarles mis propósitos de abrir las puertas de esta Secretaría, de par en par, para que por ella entraran todos los cubanos de buena voluntad que quisieran conversar exclusivamente sobre asuntos de interés en la vida pública y que pudieran traducirse en resultados beneficiosos para el país. Igualmente estuve en la casa de mi distinguido amigo, el doctor Carlos Saladrigas, prominente exponente de la actual juventud cubana, para también darle un abrazo y, sin carácter político de ninguna especie, abrir mi corazón a todas las fuentes que puedan producir actos y resultados convenientes al procomún, no encontrándolo en su casa».

«De la misma manera seguiré actuando con todos los elementos que por su entereza de carácter, honradez, probidad, patriotismo y preparación intelectual, resulten vehículos de opinión y puedan aportar sus luces a un propósito de gobierno imparcial y sereno dentro de los más estrictos principios políticos y legales, al objeto de propiciar resultados útiles».

LA NACIONALIZACION DE LA POLICIA

Le preguntamos, también, sobre la rumorada nacionalización de la Policía en todo el país, y nos contestó:

«La nacionalización de la Policía a que se viene refiriendo la Prensa habanera, no es un propósito, ni un hecho por lo tanto, a considerar, pues no hay nada en este sentido. De dicho particular se han hecho estudios en distintas épocas, existen proyectos desde hace muchos años, los cuales han sido informados por los Departamentos competentes y, hoy por hoy, a lo sumo, si algo se ha tratado sobre ello, no pasa de ser un examen de lo ya estudiado precedentemente nada nuevo».

EL ATENTADO TERRORISTA DE AYER TARDE

Y, en cuanto al atentado de ayer tarde, nos expuso:

«Esta tarde visité el lugar del hecho, observando por mí mismo las consecuencias del acto terrorista que allí se había realizado, el cual ocasionó la muerte de una señora cliente e hirió gravemente a otra persona».

«Ahora espero, crispado el corazón por las consecuencias de estos atentados que producen víctimas inocentes sin finalidad política ni social de ninguna especie, que los cien gritones de oficio que aquí padecemos, digan claramente si ésto es humano, si ésto debe ocurrir en una sociedad civilizada y si es posible que sigamos contemplando, con los brazos caídos, que se repitan actos de tal naturaleza que producen horror y que deben ser objeto de la protesta general de nuestro pueblo».

LOS ESTABLECIMIENTOS PENALES

Finalmente, expresó que una de las primeras cosas que hará será la atención a los establecimientos penales de la República, ya que sobradamente conoce las necesidades sentidas en los mismos por los presos y penados, puesto que na sufrido prisión once veces y sabe lo que es dormir en el duro y frío suelo e ingerir los alimetnos que en ellos se consumen.

EL HOMENAJE AL DOCTOR PELAYO CUERVO

El doctor Enrique Mazas, en la imposibilidad de asistir al homenaje que ayer noche se rindió al ex Secretario de Gobernación y actual de Comunicaciones, doctor Pelayo Cuervo, en el hotel «Palacio de Cristal», comisionó a su Ayudante, el capitán de la Policía Nacional Alvaro Moreno, para que lo representara.

EL SERVICIO EXTERIOR

Los graduados y los alumnos de la Escuela de Derecho Diplomático y Consular de nuestra Universidad, reivindican un derecho preferente a ocupar cargos en el Servicio Exterior de Cuba y plazas burocráticas en la Secretaría de Estado.

Lo Bueno, para ellos, es que además de asistirles ese derecho, tienen la razón. Es como si unos zapateros quisieran ir a sus zapatos. A no ser que para manejar los negocios diplomáticos y consulares de Cuba, nos baste y nos sobre con una afición incoercible a firmar la nómina.

En todos los países para los cuales la diplomacia y la gestión consular no son meras cuestiones de «embullo» y turismo oficial, sus funcionarios son 'de carrera»; se estudia la profesión, se respetan los derechos adquiridos en el servicio y se mantiene el escalafón.

Nosotros hemos hecho el troquel: una flamante Escuela de Derecho Diplomática y Consular creada en la Facultad de Derecho y Ciencias Sociales como una garantía de competencia técnica en aquellas especialidades. Allí se acuña y diploma el personal idóneo para nuestro Servicio Exterior. Allí, también, estudia un número de alumnos que ya poseen la preparación requerida para elevar la eficiencia administrativa de la Secretaría de Estado. Y, a despecho de todo, los graduados y los estudiantes de aquel seminario específico se nos quejan de las pretericiones que sufren a virtud de influencias que no son las de mejor capacidad.

Nos parece que los reclamantes tienen toda la razón en su demanda como la tienen los graduados y los estudiantes de la Escuela de Comercio en las suyas, que son sustancialmente idénticas. En reciente editorial mantuvimos su tesis y abogábamos igualmente por los derechos de los demás estudiantes y graduados a ser preferidos en las Secretarías de sus respectivas especialidades en beneficio de la Administración pública.

La idoneidad del personal administrativo será la base ineludible de nuestro buen gobierno y singularmente en Secretarías como las de Comercio y Estado, destinadas a lograr el desarrollo de nuestra precaria economía, dentro y fuera de Cuba.

Piden las damas del Retiro Civil que se les pague el atraso

Se muestran complacidas por la designación del Cnel. Despaigne a Hacienda

Anoche visitó nuestra redacción una comisión de Damas del Retiro Civil, haciéndonos entrega del escrito que recogemos íntegramente a continuación:

«En representación de damas pertenecientes al Retiro Civil, acudimos en la mañana de hoy a la Secretaría de Hacienda para llevar, en nombre de nuestras compañeras y en el propio, una sincera felicitación al nuevo señor Secretario de Hacienda, coronel Manuel Despaigne y mostrarle la satisfacción que experimentamos por tan justo nombramiento, no sólo por la capacidad y honradez que siempre ha demostrado en el desempeño de esa Secretaría, sino por el profundo agradecimiento que le profesamos debiéndole a él el pago completo de una mensualidad atrasada el 23 de diciembre de 1933.

Por las mismas causas veríamos con el mayor agrado fuera nombrado de nuevo para ocupar la Subsecretaría el distinguido doctor Juan Martínez. Podrán entonces estar tranquilos los jubilados, que cenaremos este año.

No habiendo podido ver al señor Secretario, por hallarse en Palacio, encomendamos nuestra felicitación a la amable y gentil señorita Berta Newhall, Jefe de Despacho de dicha dependencia, así como una exposición dirigida al señor Secretario para rogarle, entre otras modificaciones necesarias al Retiro Civil, el pago completo de los meses de enero, febrero y marzo del presente año, o por lo menos un 50 por 100 de la totalidad de cada mensualidad, pues menor cantidad sería insuficiente y poco decorosa; y las restantes dieciséis mensualidades en cortos plazos, convenientemente dispuestos para la liquidación íntegra de esta deuda que debe ser sagrada para los hombres de honor y conciencias puras, porque es el único sostén de viudas, menores y pobres ancianos, que fueron fieles servidores del Gobierno.

No creemos que alguien se oponga a la realización de esta obra de justicia, porque en los Consejos de Secretarios se acuerda continuamente conceder créditos del fecundo Tesoro Nacional para todos los fines que consideran necesarios y nos parece que también debe de cumplirse con el Retiro Civil los preceptos de piedad y justicia.

Por la Comisión: **Raquel Valdés de la Torre, María Josefa González Viuda de Lomba, Ma. Teresa Remírez de Estenoz, María García viuda de Lainé, María Isabel Gutiérrez de Alamilla».**

M.E.C.D. 2016

No teme que toquen sus carnes

Sus carnes no son fofas ni mantecosas, sino duras y saludables. Por eso no teme que las toquen. Su gordura es natural, adquirida con Carnol. A la segunda semana de tomarlo había ganado seis kilos de peso y se sentía muy bien.

El Carnol es un tónico científico, que revitaliza el estómago para que pueda extraer de los alimentos los ingredientes que proporcionan gordura firme y saludable, a la vez que eliminar la grasa supérflua. Las vitaminas A, B y C que contiene rehabilitan todo el sistema. Consiga las tabletas Carnol en la botica.

EL CARNOL ENGORDA DE MANERA NATURAL

Se investiga la muerte de una Sra. en Vueltas

El Jefe de Sanidad dice que a consecuencia del tifus, y se cree haya sido fiebre tifoidea

Sorpresa causó ayer entre los funcionarios de la Secretaría de Sanidad un telegrama suscrito por el Jefe Local de Vueltas donde consigna que la señora Angela Rodríguez, vecina del término, había fallecido de tifus.

Inmediatamente se cursó un telegrama urgente, preguntándole aclare su despacho, pues bien puede haber sido un error y tratarse de un caso de fitbre tifoidea, dado que en Cuba desde hace muchos años no se registra ninguno de tifus.

Hasta ayer tarde el citado Jefe Local de Vueltas no había contestado.

DATOS PARA UN INSTITUTO

El Director de Agricultura ha solicitado de la Dirección de Sanidad los datos suficientes para remitirlos al Secretario General del Instituto Internacional de Agricultura de Roma, Italia, que viene confeccionando una nueva edición de la monografía sobre el control de las vacas lecheras, al igual que el publicado el año de 1925.

FARMACIA DROGUERIA DE "JOHNSON" DE TURNO LOS LUNES Obispo No. 30 TELEFONO A-2129

TOS CATARROS JARABE THIGAIOL

LA MAYOR 35 EDIFICIOS 700 EMPLEADOS SARRÁ DROGUERIA ABIERTA TODOS LOS DIAS Y TODA LA NOCHE LOS MARTES A-8026 A-3641

FARMACIAS de turno hoy

JUEVES

HABANA

Ave. de Bélgica 8 ..	M-2524 M-4425
Monserrate y Tte. Rey . ..	M4413
Ave. Menocal 6..	M-4660
Manrique y Dragones	M-4774
Mayor Gorgas y Oquendo ..	U-6773
San Lázaro y Blanco	M-4525
Padre Varela y Zenea ..	U-5402
Salud 173 entre M. González y Oquendo	U-6895
América Arias y Crespo ..	M-5533
Ave. Menocal y Príncipe ..	U-6873
Romay y San Ramón	M-4470
Marta Abreu 44	M-4740
Cuba 128	M-9195
Ave de Italia 41	M-5706
Padre Varela 50	U-6600
General Carrillo y Andrade .	U-6869
M. Gómez y S. Nicolás	M-5030
Somerruelos 26	M-5003
Ayesterán y Desagüe	U-2539
V. Muñoz y Aranguren	M-4508
Zenea 6	M-3377

VEDADO

23 No. 458 entre 8 y 10	F-6132
17 entre E y F	F-6110
Calzada entre Paseo y 2 ..	F-6174
17 y 4 .. .. F-6006	F-2333
Línea 157	F-6113

VIBORA.

10 de Oct. y Josefina I-6442	I-7240
O.Farril y J. A. Saco	I-7730
10 de Octubre 557½	I-7660
Concepción y Porvenir	X-3030
Sta. Catalina y Cortina	I-7786

JESUS DEL MONTE Y SANTOS SUAREZ

Zapote 22	I-2222
Quiroga y Delicias	I-4444
10 de Octubre 280	I-7378
10 de Octubre 204	X-3033

.. LUYANO

Calzada de Concha 4	X-2323
Calzada de Luyanó 211	X-2330
Villanueva y Santa Ana	I-7771

CERRO

San Pablo 36	U-7026
Buenos Aires y Paz	I-3003

NOTA: Este grupo deberá prestar el servicio público todo el día y toda la noche de los domingos, días festivos y duelo nacional siguientes: Enero 14; Mayo 20; Septiembre 23; Febrero 25; Julio 1; Noviembre 4; Abril 8; Agosto 12 y Diciembre 16.

HABANERAS

LA MODA ACTUAL

La atención que atraen las faldas para de día se entiende que son en la abertura. Quién iba a imaginar que las faldas abiertas iban a ponerse tan de moda otra vez!

Podemos afirmar que para de día como para de noche el setenta y cinco por ciento de las faldas son abiertas. A veces en las de noche esa abertura es hasta la rodilla por delante y en las que son más amplias en distintos lados.

En las faldas que se emplean para llevar por la calle la abertura está hacia detrás o en la parte inferior de las costuras de los lados, ocultándose frecuentemente bajo unos pliegues, tratando de que no se vea el refajo ni nada debajo.

Se observa, que cuando la moda nos descubre por un lado algo de la pierna es recompensado por el otro en forma de pliegues o cascadas de telas. Mientras las faldas son abiertas los cuellos se cubren, es decir, en los trajes para de día. La moda presenta los escotes bastante altos aún en los trajes de **cocktail** y hasta en los que se usan para comidas.

Los **jabots** se usarán más este invierno, favoreciendo especialmente los que lucen bajo un abrigo o chaqueta, sujetándose por medio de **clips** de piedras de fantasía.

Otra moda muy popular es el canesú cuadrado, que se puede hacer de otra tela haciendo contraste con la del vestido, como resulta con esos de plata que acompañan los trajes de seda gruesa. El canesú en forma de babero es muy nuevo y va suelto de la blusa, teniendo una franja o fleco, generalmente al borde, terminando en un cuellito vuelto que ofrece un aspecto muy juvenil.

LA EXPOSICION DE HOY

Esta tarde en la tanda elegante del teatro «Encanto» se celebrará la exposición de sombreros de **Ketty de Fuster**, la genial creadora, que acaba de llegar de los grandes centros de Europa después de una estancia allí de dos años.

Después de la exhibición de modelos se pasará una magnífica cinta titulada **La Cena de los Acusados**, amenizando el espectáculo una de nuestras mejores orquestas.

Los precios para esa función no serán alterados, resultando, a juzgar por el pedido de localidades, un verdadero acontecimiento social.

NOTAS DE PARIS

Detalles característicos de la moda actual son las bufandas de lamé de oro usadas con abrigos de pieles.

Las largas túnicas de tul en colores, bordadas en **chenille**, de la casa **Calbot** se usan mucho para por la tarde en vez de blusa, con los trajes que tienen abrigos de tres cuartos de largo.

De la casa **Louis Bourbon** viene una toquita de cuero, que también se hace en piel de foca blanca adornada con un ramo de azahares que se levanta de un lado. También de la misma casa viene un collar de perlas diseñado para servir de máxima atracción con un traje de terciopelo negro.

Lo más nuevo en pieles para calzado es la piel de venado afeitada de un modo que produce el efecto de moiré y parece más bien piel de **pony** muy fina, teñida en color negro, carmelita o corinto, que es la última palabra en colores para calzado.

Se pronostica un alza en la línea de la cintura, como ya se ve en algunos modelos nuevos de **chez Vionnet** y **Jodelle**, favoreciendo el talle corto y los bolsillos colocados bastante más arriba que de costumbre.

Entre las novedades están los botones, siendo los últimos en forma de abanico de acero tallado y otros en forma de conos, que se hacen en distintos materiales, los que más se ven empleados en trajes sastres y vestidos corrientes son los grandes planos en contraste con el color del traje.

PRODUCTOS DE BELLEZA

Gran éxito obtienen en Cuba los maravillosos productos Tokalón, que aunque muy conocidos, no eran lo bastante para saber que son los más convenientes para nuestro clima.

Dentro del extenso surtido que esa marca posee, se encuentran la Cera Aceptine, la crema de limpieza, el alimento del cutis, la base para polvos y los magníficos polvos que vienen en varios tonos de color.

Estos productos de belleza se encuentran en todas las tiendas y principales droguerías.

JUNTO A LA VENTANA

La tarde nebulosa como el alma,
el cielo como el alma también gris
la casa silenciosa y asfixiante
y lleno de recuerdos el jardín.

El firmamento amaga con tormenta,
la hora gris-azul es casi añil,
el caserón desierto ¡qué penoso;
cuántas cosas de ayer latiendo aquí!

El trueno en lontananza ya retumba,
la lluvia en el cristal hace tic tic
y siente el corazón que es el momento
de interrumpir su doloroso ardid...
¡Ya la Naturaleza le da ejemplo:
Cambie en llanto esa farsa del reír!

Luisa Muñoz del Valle.

MENU DEL DIA

Almuerzo	Comida
Toronjas con kirsh.	Melón rocío de miel.
Revoltillo de queso.	Crema de garbanzos.
Pollo a la Cocotte.	Frituras de camarones.
Arroz blanco. Platanitos.	Carnero asado con jalea.
Ensalada de vegetales.	Ensalada de frutas.
Natilla quemada.	Helado de mamey.

RECETAS DE COCINA

Buches de bacalao

Se compran tres cuartos de libra de buches de bacalao que se dejan en remojo durante toda la noche anterior. Se lavan en varias aguas y se ponen a hervir hasta que estén muy blandos.

Se prepara un buen sofrito en aceite y manteca mezclados; un buen pedazo de tocineta otro de jamón y un chorizo, todo bien picadito, añadiéndole cebolla, ajos machacados, alcaparras molidas, cinco o seis tomates y perejil. Cuando todo esté sofrito, se echan los buches que se habrán dejado escurrir en un colador y que se picarán en pedazos chicos teniéndose un rato en este revolviéndolo a cada momento y luego se le agrega el caldo donde se salcocharon. Se les da color con azafrán tostado, poniéndoles pasas, aceitunas, sal y pimienta. La salsa se cuaja a fuerza de hervir bastante, adornándolo con rebanadas de pan frito.

M. R. de FONTANILLS.

ESTUDIAN EN LA LIGA EL ESTABLECIMIENTO DE UNA COLONIA DE ASIRIOS

GEORGETOWN, Guayana inglesa, octubre 31.—AP.—La Comisión de la Liga de las Naciones de que forman parte el brigadier Gilbert Brown y signor Benito Giglioli, llegó hoy a esta ciudad con el objeto de investigar la conveniencia del distrito de Supununi, en la Guayana inglesa con el propósito de establecer una colonia de 20,000 asirios, que están deseosos de abandonar el Iraq debido a la persecución religiosa de que son objeto.

A instancias del Gobierno del Reino Unido, la colonia ofreció el mes pasado abrir las tierras altas de Rupununi a la inmigración de los asirios.

Si le abochornan los defectos de su cutis

Ya se trate de una sola espinilla o de un caso marcado de acne, de simple comezón o de verdadero eczema, las propiedades calmantes del Ungüento Resinol le aliviarán muy pronto. El cutis así despejado se mantendrá terso y bello si se limpia a diario con Jabón Resinol y un toque de Ungüento Resinol para detener todo leve prurito. *De venta en las droguerías.*

¿Desea muestra gratis? Resinol, Dept. 92, Baltimore, Md.

Resinol

CHEVROLET

Nos es grato anunciar la apertura de nuestro Salón de Exhibición en Paseo de Martí (Prado) No. 7 con una línea completa de los *Automóviles y Camiones* GENERAL MOTORS a cargo del Sr. S. T. Tolón.

Distribuidores:

Lawrence B. Ross Corporation, S. A.

Oficinas: Calle 25 entre Marina e Infanta Habana

Buick — GENERAL MOTORS TRUCKS

CRUCIGRAMA

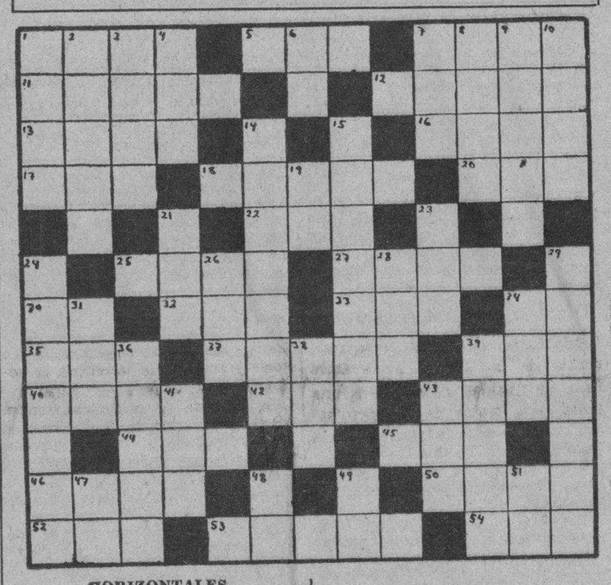

HORIZONTALES

1.—Edificio propio para ser habitado.
5.—Corriente de agua dulce.
7.—Batracio.
11.—Cocinado.
12.—Trabajar con el remo para conducir una embarcación.
13.—Impuesto sobre ganados lanares.
16.—Agua mineral.
17.—Altar.
18.—Poco común (pl).
20.—Nivel.
22.—Pronombre.
25.—Mujer de calidad distinguida.
27.—Querer, adorar.
30.—Terminación de infinitivo.
32.—Con imperfección.
33.—Delincuente.
34.—Nota musical.
35.—Astilla o raja de pino u otra madera resinosa que encendida alumbra como una antorcha.
37.—Cerebro (pl).
39.—Variante.
40.—Atrever.
42.—Planta Purgante.
43.—Plano, libre de estorbos
44.—Lista, nómina o catálogo.
45.—Necesidad o deseo natural de beber.
46.—Pronombre demostrativo (pl).
50.—Tiempo del verbo domar.
52.—Baile.
53.—Célebre navegante genovés.
54.—Villa en la provincia de Zaragoza.

VERTICALES

1.—Rostro.
2.—Palo santo o de Indias.
3.—Villa en la provincia de Navarra.
4.—Nombre femenino.
6.—Montaña de China.
7.—Cabeza de ganado.
8.—Inclinación vivísima hacia alguna persona o cosa.
9.—Tiempo del verbo nadar.
10.—Altar (pl).
14.—Cauce artificial más o menos prolongado por donde se conduce el agua (pl).
15.—Tiempo del verbo pasar.
19.—Voz que se usa repetida para arrullar a los niños.
21.—Personaje representativo de una nacionalidad.
23.—Labiérgano.
24.—Mamífero roedor (pl).
26.—Adverbio de cantidad.
28.—Cada una de las 12 partes en que se divide el año.
29.—Tiempo del verbo pisar.
31.—Igual al 7.
34.—Igual al 28.
36.—Hermano mayor de Moisés.
38.—Verbo sustantivo y auxiliar.
39.—Cualquiera de los parajes que están alrededor de un cuerpo. (pl).
41.—Especie de chacó pequeño.
43.—Cualquier tejido con malla.
47.—Interjección.
48.—Río de Italia.
49.—Nota musical.
51.—Sílaba que repetida resulta el nombre del dios de la locura.

Solución al Crucigrama anterior

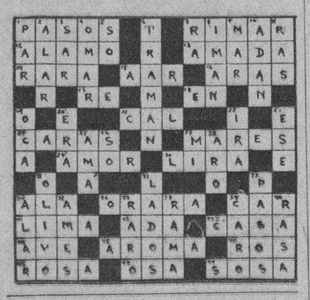

Entrega un niño diez pesos que halló en la calle

El Alcalde dispone que se le haga un socorro de 5 pesos, ya que es un menor pobre

En la mañana de ayer se presentó en el Ayuntamiento el niño Eugenio Argudín, de 10 años de edad, acompañado de un hermano mayor, quien se había encontrado la cantidad de diez pesos en un billete americano, y el cual iba a hacerle entrega del mismo al Alcalde, Dr. Gómez Arias.

El Alcalde dispuso que ingresen en depósito esos diez pesos, a nombre de ese niño, cuya cantidad le será devuelta dentro de dos años, si no aparece su dueño antes, y asimismo mañana, jueves, le será entregado un socorro de cinco pesos a dicho menor por el acto realizado y la miseria que atraviesa, según impresión recogida.

EL ALCALDE, DESPACHANDO

El Alcalde Municipal ha permanecido ayer toda la mañana en el Ayuntamiento, recorriendo los distintos departamentos, así como instalándose en su despacho, donde firmó todo lo pendiente a la Administración municipal.

LOS PAGOS AL PERSONAL

Estudia el Alcalde la forma de efectuar los pagos a los empleados del Municipio, sin que vuelva a suceder la desorganización que hubo en este último mes, y teniendo en cuenta el escrito enviado por esos empleados al propio Alcalde, para que lo realice en los departamentos respectivos en metálico.

CONTROVERSIA POR UNA PELICULA

Entre el Departamento de Espectáculos del Municipio y la Comisión Revisora de Películas, existe una controversia respecto a la película «Colonia nudista en los Campos Elíseos», la cual quiere disponer sin tener en cuenta la autoridad del Alcalde y de la Sección de Espectáculos.

A Través de la Vida

(Por Héctor de SAAVEDRA)

El Caballo de Troya

Cuando el «Maragato», insigne cantinero del Hotel Plaza, se entere de esto que digo, sonreirá entre dos cock-tails, diciendo para sí: —Muy cierto, pero muy común.

Lo que ha ocurrido a mucha gente, a mi amigo Jeremías y a mí, será muy vulgar, pero no por eso es menos desagradable.

He aquí la historia.

Hace unos días oí la conversación que cerca de mí sostenían dos caballeros. Comentaban, censurándola, la conducta de otra persona, amiga de ellos, que no había ido a felicitar a un flamante Secretario, amigo de los tres, que acababa de ser exaltado al puesto.

—Es la tristeza del bien ajeno— decía uno.

—Más claro— replicaba el otro—; es la envidia que domina.

No pude menos que reflexionar sobre este asunto. Yo, también, he dejado de felicitar a algunos viejos amigos, que se han encumbrado, legítimamente, y a quienes continúo estimando, aunque no envidio en lo más mínimo, no por virtud sino por egoísmo.

Sin embargo, pensando que pudieran figurárselo, olvidando que no me habían dejado acercarme al querido Juan Antiga, fuí a la Hacienda a felicitar a Gabriel Landa, que tiene para mí, entre otros títulos, el ser hijo de un amigo de toda mi vida, compañero de carrera, y bueno y decente como el que más.

En la antesala de Su Excelencia me encontraba siempre una muralla China. ¡Válgame Dios!— me decía al retirarme contristado— ¡y pensar que a este hombre lo veía yo todos los días cuando iba a aburrirme al Unión Club!

Desistí de mi parabién a Landa, y encaminé mis pasos al antiguo Colegio de Belén. Téngase en cuenta que yo venía desde Marianao.

El Secretario estaba, pero su cancerbero me dijo que no recibía.

Me pareció natural, y volví otras tres veces, porque tenía empeño en estrechar la mano al hijo de mi gran amigo y compañero, el Dr. Julio de Cárdenas, a quien puse el sobrenombre de «Alcalde Gentil-Hombre».

Nunca pude entrar, porque invariablemente «no recibía»; lo que no fué óbice para que cierta vez que yo parlamentaba con el ujier, penetrase un individuo sin pedir permiso alguno.

—Y ese señor, ¿por qué entra?

—Porque es el doctor Cruz, un Secretario sin Cartera.

Yo tampoco llevaba cartera, y no obstante haber sido Secretario del Tribunal Supremo, Fiscal y Ministro Plenipotenciario, me quedé fuera, y tuve que retirarme muy afectado.

Recordando remotos tiempos, me vino a la memoria una visita que hice a Félix Faure, Presidente de Francia; otra que, en compañía de José María Mora, rendí a Grover Cleveland, Presidente de los Estados Unidos; y, por último, no hace mucho tiempo que visité dos veces seguidas a Mustafá Kemal Pachá, de las que hice relación en estas mismas crónicas.

De todas colijo que a todo el mundo se puede ver y hablar menos a un funcionario criollo cuando no se es su «compadre». Mi excelente y queridísimo amigo Ramón A. Catalá, fué a México, solicitó ver a Don Porfirio Díaz y sostuvo una plática con él. Don Porfirio vivía muy resguardado, pero era una persona muy atenta.

Nuestros Presidentes (y ahora nuestros Secretarios) son invisibles. Desde los tiempos de Menocal estaban «bloqueados» por sus acaparadores, y cada día ha ido haciéndose más difícil el verlos y saludarlos. Mendieta, que sabe mi amistad y simpatía por su persona, no ha podido recibir mi felicitación, porque «no me han dejado verlo». ¡Con tal de que no piense que mi ausencia es por envidia!

Una vez que también me retiraba sin haber podido hablar con cierto Secretario de Obras Públicas, me encontré en la escalera a mi amigo Jeremías, que bajaba, como yo, mohino y cabizbajo.

—No pienso en ello— me respondió—, sino en lo que habré de decirle cuando lo echen para la calle.

DESCENSO FORZOSO DE UN AEROPLANO EN LAS MARGENES DEL UCAYALI

LIMA, Perú, octubre 31. (AP).—El avión en que viajaba la comisión de Puerto Leticia, coronel Ricardo Llona, y el piloto, teniente Samuel Morante, vióse precisado a efectuar un descenso forzoso en las cercanías de Orellana, sobre las márgenes del Ucayali, según informes que a esta capital han llegado. Ninguno sufrió contusión alguna. En su rescate enviaron desde Iquitos otro avión que les permitió continuar vuelo. El teniente Morante regresó a Iquitos, punto de partida del aparato, en el cañonero «Loreto».

JARABE DE RABANO IODADO de GRIMAULT y Cie

DEPURATIVO por excelencia

Para los NIÑOS | Para los ADULTOS

LABORATOIRE DE PHARMACOLOGIE GÉNÉRALE 8 RUE CHAPELLE 8, rue Vivienne, Paris Y EN TODAS LAS FARMACIAS

VENTA AL POR MAYOR 8, Rue Vivienne, PARIS.

Matanceras

ARABIA TORRES OJEDA

En sus natales.

Celebra hoy sus días la encantadora señorita con cuya foto se enjoyan las «Matanceras» de este día.

Muy interesante, muy graciosa, muy gentil Arabia Torres Ojeda, brilla entre nuestra juventud, con aureola de virtud y de cultura que la hacen adorable.

El cronista deposita a los pies de esa gentil yumurina, las más fragantes flores de su admiración.

PACO DUCASSI

Enfermo.

Guarda cama desde hace varios días víctima de un molesto ataque gripal, el Ingeniero Jefe de Obras Públicas del Distrito, señor Francisco Ducassi y Mendieta.

Aunque no reviste importancia su dolencia, su reclusión en el lecho lo obliga a alejarse de aquellas oficinas de la calle de Ayllon, al frente de las cuales está actualmente el ingeniero segundo jefe Sergio Barrientos y Schwyer.

Por la residencia de frente al parque del señor Ducassi, desfilan hoy sus innumerables amigos para interesarse por su estado.

LA GUIA SOCIAL

Hoy en Velasco.

Se proyecta esta noche en la pantalla del siempre favorecido cine de frente al parque la gran película de la que hacen una espléndida creación Colleen Moore y Alexander Kirkland, con Roberta Robinson, que se luce en su trama de manera extraordinaria.

Va también al lienzo hoy la película «Remolino», por Lila Lee y Donald Cook.

Los palcos apartado spor nuestras familias con gran anticipación, auguran hoy un desbordante lleno en Velasco.

UN BABY

Que aumenta una prole.

Ha llegado felizmente al hogar de los esposos Angel Vitier, hermano del ex Secretario de Educación Pública, y Mima Byrne, un hermoso chiquillo, que forma el número cuatro de su prole.

En la Clínica Matanzas, la famosa clínica de la calle de General Betancourt, se halla la señora de Vitier, objeto de los más esmerados cuidados por parte del personal de aquella bien acreditada casa.

Tanto para los esposos Vitier-Byrne, como mi buena amiga Elvira Miranda, la viuda de Ricardo Byrne, que adora en esos nietos que mitigan su pena y su dolor, por la ausencia del amado compañero, va mi enhorabuena en esta nota.

LA BODA DE AYER

Chez Arencibia.

Por la vía notarial unieron para siempre sus destinos en la tarde del miércoles la graciosa y gentil señorita Nina Arencibia y el cumplido caballero Juan Perera.

Tuvo efecto el enlace en la residencia de sus tíos el capitán del Ejército Juan Arencibia y su distinguida esposa Fefa Ross.

En la intimidad este enlace, del cual levantamos acta complacidos formulando votos por la ventura y la dicha de la feliz pareja.

YOYA HERQUES

La gentil mademoiselle.

Sufriendo las molestias de una pertinaz dolencia, guarda cama desde hace días la distinguida señorita a la que tanto se estima y se aprecia en esta sociedad.

Asiste a Yoya el doctor Alfredo Dueñas.

SOLEMNES CULTOS

En la Catedral.

Tendrán efecto hoy y mañana con motivo de la festividad de todos los Santos y los Fieles Difuntos.

El Reverendo Padre Suárez hace una invitación a toda la población católica yumurina para que acuda al templo para elevar preces al Altísimo por el alma de aquellos que nos abandonaron para siempre.

LAS FIESTAS DE SAN CARLOS

El Patrono matancero.

Como ya anticipé en pasadas notas, coincide este año, con la festividad del Santo Borromeo, el jubileo del Año Santo, y para ganar las indulgencias plenarias de éste, el Párroco de la Catedral, Dr. Suárez Muñiz, organizará la procesión de San Carlos, con visita en otros templos de la ciudad, que son la Iglesia del Carmelo, la de los Padres Paúles y la Capilla de las Siervas de María.

En dichas tres Capillas hará alto la procesión y asistirá a ésta el Ilustrísimo Sr. Obispo de la Diócesis, Monseñor Severiano Sainz.

Llevarán los caballeros del Comité de San Carlos la valiosa imagen del Santo Borromeo, a la que legara en el pasado siglo una de las bisabuelas del Cronista, la esmeralda mayor que se conociera en Cuba.

Una joya de valor inmenso, que figura entre las galas que en las grandes festividades ostenta siempre el Patrono.

LA ULTIMA NOTA

Para hacer votos por la mejoría de uno de los hijos de los esposos doctor Ricardo Oliva y Margot Menéndez que sufre de un ataque de anginas con altas fiebres, del que lo asiste su tío, el doctor Juan Luis Menéndez.

Manolo JARQUIN

M.E.C.D. 2016

Viboreñas

BODA DISTINGUIDA

Paquita Domenech Vilá. Antonio Génova Guerra.

Las puertas de nuestra Iglesia Parroquial de Jesús del Monte, abriéronse anoche para la celebración del solemne acto en el que formularían sus amorosos juramentos dos seres afortunados.

La distinguida, muy bella y muy elegante señorita «Paquita» Domenech y Vilá, hija amantísima de los esposos señora Carmen Vilá de Domenech y el Sr. Juan Domenech Bou, y el cumplido y muy dichoso joven Antonio Génova y Parra, hijo de los distinguidos esposos Sra. Esperanza Parra de Génova y el Sr. Carlos Génova de Zayas.

Su boda estaba señalada para las nueve y media, pero ya mucho antes era incesante la llegada de numerosas máquinas conduciendo a las familias invitadas, las que en pocos momentos llenaron el templo.

No tardó en llegar la gentilísima novia en elegantísima máquina, decorada simbólicamente, con bellas guirnaldas de blancas flores.

En esos momentos escucháronse los vibrantes acordes de la amorosa y gran Marcha de Esponsales, que tanto ha de emocionar a las novias...

Y avanzó lentamente Paquita por el pasillo central, conducida por el autor de sus días, Sr. Juan Domenech escuchando a su paso sinceras celebraciones, por su delicada belleza que aumentaban sus primorosas galas nupciales, regio vestido, hermoso velo y elegante diadema de los azahares, y como complemento un precioso ramo.

El querido Padre Rodríguez, ya los esperaba, y ya es sabido que él es rápido en tan solemne ceremonia, aunque leyendo a los novios, detenidamente, los deberes y obligaciones que les impone la Epístola de San Pablo.

Paquita y Antonio, a su requerimiento, formularon con gran firmeza el ritual sí, firmes como están en la pasión que se profesan, siendo bendecida su eterna unión ante Dios.

Madrina fué la distinguida dama Carmen Vilá de Domenech, queridísima mamá de tan admirada novia.

Padrino el apreciable caballero señor Carlos Génova de Zayas, autor de los días del afortunado joven Antonio.

Testigos por ella:

Los señores Honorato López, Angel Alvarez, Miguel L. Saavedra, José L. Saavedra y Juan López.

Firmaron el acta por Antonio:

Los doctores Gastón A. de la Vega y Angel de la Gándara.

El Rvdo. Padre Evelio Díaz Cía.

Los señores José Génova Parra y Carlos Génova Parra.

Y el venerable profesor Don Ramón Rosainz.

Mucho tiempo tardaron los nuevos esposos Domenech-Génova en abandonar el templo, por detenerse incontables veces para recibir las congratulaciones de sus amistades.

Yo les reitero muy expresivamente mi felicitación, deseándoles la felicidad inquebrantable, a que tan acreedores son, por la intensidad de su amor.

BELLAS ENFERMAS

Permanecen recogidas en sus respectivas residencias, dos amiguitas a las que sinceramente admiro, por ser dos figulinas muy graciosas y gentiles, Cristina Larrañaga y Serafina Díaz Herrera, aunque, felizmente, no es decuidado su dolencia, más las privarán y ojalá sea por muy pocos días, de las próximas fiestas.

Muchísimo lo lamento, y deseo consignar cuanto antes la muy agradable noticia del perfecto estado de su preciosa salud.

NUEVOS ESPOSOS

Han contraído matrimonio recientemente, la graciosa trigueñita señorita Eladia Clerch y el estimado y laborioso joven Digno Fernández.

Mucho les agradezco el ofrecimiento que de su hogar, que han fijado en la Avenida de Santa Catalina, me han hecho, y les deseo que en su nuevo estado su felicidad sea inquebrantable.

FUNCION BENEFICA

La que con amenísimo programa se efectuará en el teatro «Tosca» el día 16 de Noviembre, organizada por la distinguida y bella figulina Loló Solís y sus compañeras en la Asociación de Ex-Alumnas del colegio Nuestra Señora de Guadalupe, ha de ser un brillante éxito social y monetario.

Me encarga Loló diga a sus amistades que por su conducto pueden adquirir las localidades al precio de Treinta Centavos.

El interesante programalo daré a conocer oportunamente.

CLUB UNIDOS

El interesante programa lo daré a de Berry, Presidenta del Comité Femenino, y la excelente Secretaria Srta. Isabel María del Monte, laboran con sus demás compañeras de Comité, en la organización del gran baile del sábado «Noche de Otoño» que promete ser noche agradabilísima para todos los concurrentes.

Dícenme que las entradas para caballeros pueden adquirirse en «El Encanto» y así, una vez más, me complazco en consignarlo.

AL SR. JOSE ALVAREZ

Con mucho gusto contesto la apreciable carta de tan apreciable amigo, Presidente del Club Deportivo de Santos Suárez, pues entiendo que toda carta debe contestarse al igual que un saludo, lo que indica, de parte del que tal hace, por lo menos, no desconocer las reglas y preceptos sociales.

El amigo Alvarez se refiere a mi nota del domingo, en la que hacía constar que en ese Club, de su digna Presidencia, se acordaban periódicamente de que «aún» existía este DIARIO, y tal consigné, porque es así, periódicamente, que recibo sus invitaciones, no encontrándome en ningún error, señor Alvarez.

Antes un estimado joven, cuyo nombre lamento no recordar, personalmente venía a darme noticias de ese Club, y ahí están nuestras colecciones, jamás dejé de acusarle recibo, y cuando pude consignar la concurrencia femenina, así lo hizo, porque por hacer eso siempre me «privo»... ¡consignar nombres de figulinas es mi mayor encanto, amigo Pepe!

Dice que personalmente me ha remitido dichas invitaciones; esas son las pocas que he recibido, porque de igual modo que recibí la última y su carta, ¿por qué no iba a recibir las otras?

Yo ratifico mi «dicho» de que nos vemos obligados a asistir a muchas fiestas, que nos resultan no ya aburridas como dije, sino ¡aburridísimas!, pero el amigo Alvarez no debe pensar que me referí a las de su Club. ¿Cómo iba a ser así si no las he presenciado? Yo, cuando oigo una mala expresión por esas calles de Dios, jamás vuelvo la cara, porque no puedo pensar que es para que yo la oiga. Y crea el amigo Alvarez, que yo no califico, por lo que dejo dicho, de ABURRIDAS sus fiestas, ¡si no he ido a ninguna!

Recibí su última invitación, recibí su carta, ¿cómo no he recibido las otras? ¿Le echamos la culpa al Correo? Bueno, pero mi cartero no lo va a tolerar!...

Mándeme, en resumen, amigo Alvarez, todo lo que quiera, que sabré, como desde hace tantos años lo hago, cumplir con mis deberes de sociabilidad, pero no se fíe de la «pujante» juventud aunque Vd. a ella pertenezca, que ésta, actualmente, tiene otros entretenimientos de más «resonancia», que poner en el correo una invitación para un cronista social.

Muy suyo, a sus órdenes, y dispuesto a acusar, (solo recibo) a todo lo que ese Club, de su digna Presidenciaa, se digne remitirme.

Urbano del Castillo.

Mal Aliento

Una Gran Verdad:

Muchos hombres y muchas mujeres que mantienen limpios sus dientes y tratan con cuidado su boca sufren, a pesar de esto, de mal aliento.

Más Aún:

Muchas personas sufren de mal aliento sin darse cuenta y desgraciadamente nada es más molesto a aquellos con quienes se habla.

La Razón:

La razón es que casi siempre el mal aliento proviene de la acumulación de impurezas y de fermentaciones tóxicas en el estómago y los intestinos.

El estóma o puede estar sucio sin que uno se dé cuenta y aun cuando uno piense estar en perfecta salud.

No basta tratar bien los dientes y la boca. ¡No basta!

Para evitar y curar el mal aliento es también indispensable tratar con todo cuidado el estómago y los intestinos.

Hoy día tantos fuman—hombres y mujeres—y esto con el tiempo causa daño al estómago.

Se recarga el estómago y los intestinos de comidas indigestas, mal masticadas y tomadas de prisa; de licores y bebidas tomadas ya calientes, ya heladas.

Sobrevienen entonces desarreglos internos y los restos alimenticios estancados en el estómago y los intestinos producen materias peligrosas que pasan a la sangre, hacen gran daño a la salud y causan a la vez el mal aliento.

Para evitar eso, use **Ventre-Livre.**

Ventre-Livre es un remedio de entera confianza para evitar y tratar el mal aliento, porque limpia el estómago y los intestinos de las impurezas, substancias infectadas y fermentaciones que dañan la sangre.

Todas las noches, al acostarse, tome dos o tres cucharaditas (de las de té) de **Ventre-Livre** en medio vaso de agua.

Así se trata el estómago sucio.
Sólo así se evita y se trata el mal aliento.

Use **Ventre-Livre**

Gane hasta $100.00 semanales

DISTRIBUYENDO RADIOS Y OTROS 30 ARTICULOS MUY UTILES.

NUEVO Y LUCRATIVO PLAN PARA AGENTES-VENDEDORES Y DISTRIBUIDORES

Necesitamos agentes para distribuír estos radios y otros 30 artículos muy útiles. Con este plan un buen vendedor puede ganar $100.00 o más semanales.

Estos radios portátiles funcionan con corriente alterna o directa. Maravillosa sonoridad y tono. Recepción a largas distancias. Escriba por detalles de este lucrativo plan. Comerciantes: Solicitennos la exclusiva y listas de precios.

BECO MANUFACTURING CO.
844 W. Adamms St. Dept. C-36.
Chicago, Ill. U. S. A.

Ola de frío

Temen los astrónomos que de un momento a otro ocurra un notable cambio de temperatura. Y las damas, en vista de eso, se apresuran a prepararse para el invierno. La mayoría visita el bazar inglés, de galiano y san miguel, donde encuentran el mayor y más variado surtido de telas de lana propias para abrigos.

También tiene el bazar inglés muy encantadora colección de telas para vestidos. En todas las calidades y todos los precios.

PLUMAS PARA ADORNO DE SOMBRERO

Todo cuanto se puede pedir para adorno de sombrero lo tiene esta casa.

SOMBREROS

Tenemos los modelos más modernos, llegan el día 1o. de Octubre.

LA ZARZUELA

Neptuno y Campanario

VAJILLAS INGLESAS

De Loza y Porcelana
Precios Excepcionales.

Ferretería OLAVARRIETA

Neptuno 106 entre Campanario y Perseverancia.

A-9480, LA LLAVE

Hernández Catá hablará hoy en el Rotary Club

Disertará sobre los **Ultimos días de la Monarquía Española.**

Tema de gran interés mundial

La sesión que el Club Rotario de la Habana celebrará hoy en el lugar de costumbre, será muy interesante, ya que lleva a su tribuna de honor a uno de los literatos y ensayistas más notables de la hora actual, un cubano ilustre, el señor Alfonso Hernández Catá.

Nuestro máximo novelista hablará a los socios de la institución de la rueda dentada acerca de «Los últimos días de la Monarquía española», tema de un gran interés mundial y humano que con toda seguridad el señor Hernández Catá desarrollará con su acostumbrada maestría.

A la sesión han sido invitados los miembros de la Embajada y Consulado de España en Cuba y en la Habana, respectivamente, así como connotados españoles de la colonia que con nosotros convive.

Se espera que hoy se rompa el record de asistencia en el Club Rotario.

DR. J. M. PENICHET

Profesor de la Facultad de Medicina

OJOS — GARGANTA — NARIZ — Y OIDOS

CONSULTAS DE 2 A 4

CALLE 4 ENTRE 19 Y 21. VEDADO. F-4112.

Crónica Habanera

JUVENTUD DISTINGUIDA

Belleza, gracia y simpatía se reunen en la señorita Minín Abello y García, perteneciente a lo más selecto de nuestra sociedad.

LAWN TENNIS CLUB

A las cinco y media de la tarde, dará comienzo el té bailable anunciado para hoy en el Lawn Tennis Club, la simpática sociedad de Calzada y ocho.

Como de costumbre, asistirá un selecto grupo de muchachas y jóvenes de nuestra sociedad elegante.

El baile, será amenizado por la magnífica orquesta Habana Casino y se prolongará hasta las nueve de la noche.

Fiesta de juventud y alegría, que resultará animadísima.

DE DIAS

Hoy, en la festividad de todos los Santos, está de días una bellísima señorita, muy querida y admirada en la sociedad habanera: María Antonia Morales y Calvo.

Con motivo del reciente duelo que guarda por el fallecimiento de su amantísima madre, la señorita Morales pasará su santo en completo retraimiento.

Reciba nuestro saludo.

NACIMIENTO

El doctor Manuel Latorre y su joven esposa Graciella Pagés, han visto colmadas sus aspiraciones, por el feliz advenimiento de su primer hijo; un gracioso varoncito nacido en el día de ayer.

La señora de Latorre fué asistida en la magnífica Clínica del doctor Gustavo de los Reyes, donde se encuentra recluída, por el doctor José Ramírez Olivella, el notable especialista.

LA JUNTA DE HOY

Esta tarde, a las tres, en la residencia de la gentil dama Cuca Pons de Texidor, se celebrará una junta para tratar de la organización de los distintos Barrios de la Verbena de la Paloma.

A la misma ha sido citado un grupo de señoras, señoritas y caballeros.

Presidirá el acto la señora Rosa Alvarez, esposa del doctor Nicolás Sierra, administrador general de La Polar y actuará de secretaria la activa Nicolasa Zabala de Llerandi.

La Verbena de la Paloma tendrá efecto el día diez de Noviembre, en los jardines de la famosa cervecería, y sus productos se destinarán a la construcción de una caseta para sus empleados.

Por los preparativos que se hacen, promete resultar muy lucida.

CEREMONIA NOTARIAL

En la residencia de la familia de la novia, y en completa intimidad, se celebró en días pasados la boda de la graciosa señorita Margot Rodríguez, con el señor Fernando Rivero.

En dicho acto actuó como notario, el doctor Julio Dumas.

Al mismo asistieron los familiares y algunos íntimos de los desposados.

SILVIA LINARES

Con motivo de su santo, ofrecerá una fiesta el próximo sábado, la encantadora jovencita Silvia Linares y Barillas, hija mayor de los distinguidos esposos Gustavo Linares y María Barillas.

Simpática fiesta, con la cual festejará también los quince años, que cumplió recientemente.

Será en el Lawn Tennis Club, de ocho a once p. m.

Y tocará Don Raymat, la popular orquesta que dirige Paul Nickse.

La graciosa Silvia, ha hecho una selecta invitación entre un grupo de sus amistades.

BODA PROXIMA

El sábado próximo, a las cinco de la tarde, contraerán matrimonio la bella señorita María Luisa del Castillo Hinojosa y el correcto joven Roberto Colás Morriña.

La ceremonia se llevará a efecto en la residencia de la novia y serán padrinos, la señora María Hinojosa de del Castillo, madre de la novia y el señor Juan Rodríguez Valido, tío del novio.

Por la novia serán testigos, los señores Manuel Calvo, Secretario del Centro Asturiano, Luis Olivares, Publio Martínez, y Onelio Lastra González.

Por el novio, el doctor Angel García Vallejo, y los señores Rufino Martínez, Ramón Suárez y Alfredo Céspedes, ex-Capitán del Ejército Nacional.

(Continúa en la página SIETE)

JOYERIA "LE TRIANON"

Ultimas Novedades Recibidas

en Objetos para Regalos Distinguidos, Económicos y de Uso Práctico.

REGALOS QUE PERDURAN

Grandes Descuentos

EN LAMPARAS Y MUEBLECITOS DE ARTE.

Salvador Fondón: GALIANO 91

AVISO

Se avisa por este medio a todas las socias que el domingo 4, primero de este mes, a las 10 de la mañana tendrá lugar la junta general reglamentaria en el local social Cerro 586 esquina a Santa Teresa.

A las 9 misa rezada.

A continuación se celebrará una fiesta literario-musical que miembros de la Directiva organizan en obsequio de los asistentes.

MARIA TERESA HUERTAS.
Secretaria General

un exito más!

● • • • • indiscutiblemente nos lo hemos anotado con la apertura de nuestro nuevo Departamento.

● *Un éxito* que nos alienta y al mismo tiempo nos obliga a ceñirnos más estrechamente a nuestra política comercial que puede resumirse en estas tres palabras: *Calidad, Gusto y Economía.*

● Hoy presentamos algunos de los artículos que han sido factores importantes en este éxito, con la idea de llegar a aquellas de nuestras clientes que todavía no tienen conocimiento de este nuevo departamento, y que no queremos dejen de aprovechar las excelentes ofertas que estamos haciendo.

● Uno de nuestra colección de vestidos de $5.75 que tanto furor han hecho entre nuestras clientes. Constantemente estamos recibiendo estos vestidos en una gran variedad de modelos.

● De nuestra colección de vestidos de Sport, que ofrecemos en una gran variedad de estilos. Precios, desde $5.00 en adelante.

● Encantador vestido de seda, de nuestro mejor grupo de modelos. Precios, desde $7.75 en adelante.

● De nuestra colección de *Sweaters* que ofrecemos en colores pastel y obscuro y en la mayor variedad de tejidos y puntos.

● La boina extra-grande. Un sobresaliente modelo de nuestra extensísima colección de Boinas. Precios, desde $0.75 en adelante.

● "Twin Set" (Sweater interior y chaqueta). Muy práctico y en gran boga.

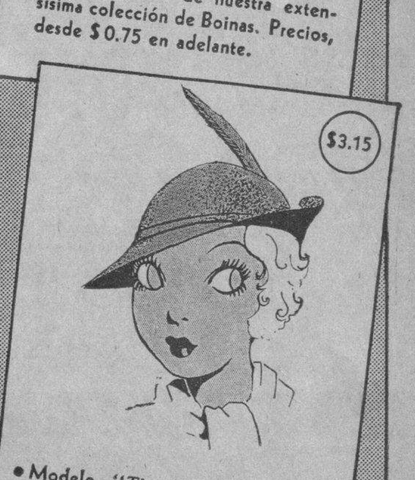

● Modelo "Tirol". Sombrero de Sport, en fieltro, muy típico de la moda actual.

SANCHEZ Y ARAOZ

O'REILLY 87 TEL. A-0481

M.E.C.D. 2016

Escenario y Pantalla

NOTAS

«LA CENA DE LOS ACUSADOS» EN EL ENCANTO

Mirna Loy y Williams Powell en «La cena de los acusados».

Se exhibe hoy, por primera vez en Cuba, la gran película Metro, «La cena de los acusados», la mejor novela de misterio e intrigas transcripta al lienzo e interpretada por un monumental reparto de artistas expertos, como William Powell, Myrna Loy, Maureen OSullivan y Minna Combell.

«La cena de los acusados» es la obra artística en que nos brinda risas y lágrimas en sus momentos de intensos sentimentalismos y sus regocijantes escenas que provocan la alegría más intensa. Un detective interesantísimo descubre un triple asesinato. Una muchacha sostiene un suave idilio con un juven seductor y una esposa se divorcia de su marido por los celos pasionales que le inspira la secretaria de éste. Estos son solamente algunos vislumbres de la trama emocionante de este drama.

En el turno de 5.30 se ofrecerá al distinguido público que concurre a este aristocrático teatro, la exhibición de las creaciones de «Ketty», la genial creadora que presentará su primera colección, después de dos años de permanencia en los principales centros de la moda de Europa. Regirán los mismos precios de siempre y las lunetas no serán numeradas.

PELICULAS Y EL «BATACLAN» EN EL CAMPOAMOR

Hoy se estrena por primera vez en Cuba el intenso y sentimental drama Warner, titulado «La torre sombría», en la que hace un doble papel el gran actor Edward G. Robinson, presentando con la habilidad extraordinaria de su talento y su originalidad siempre sorprendente, esta asombrosa creación de fascinadora fuerza dramática e incomparable interés. Completan el reparto de esta obra la genial artista Mary Astor, Mae Clarke y Ricardo Cortez, exhibiéndose además, Noticiario, cartón animado y comedias.

En los turnos de 3.30, 5.30 y 9.30, sigue presentándose la brillantísima revista «Beauty Cocktail», entre cuyos valiosos números figuran «La rumba», bailada por Dorothy Byton, la directora del Bataclán Neoyorkino, que diariamente viene abarrotando la sala del «Campoamor»; Continental, el baile que priva en Broadway, por las diez Bytonettes; El Ballet de los Ponies, gracioso número en el que las muchachas aparecen semejando a esos simpáticos caballitos; Desfile de Bellezas, en que las Bytonettes pasean por la pasarela, portando bellos y fantásticos trajes, completando el número Donna Lisa, cubierta sólo con un velo negro; Desafiando a la Muerte, por el trío de patinadores, peligroso número que estos artistas ejecutan en una plataforma construída especialmente; y Hal and Eliner Christian, en su original baile de la Escalera.

Este grandioso programa seguirá en el cartel hasta el próximo domingo y a los precios inalterables de 45 centavos hasta las 5.30; 50 cts. hasta las 8 p. m., y 60 centavos por la noche, costando la tertulia 15 cts. por el día y 20 por la noche; y los niños, 20 centavos a cualquier hora.

NACIONAL: «MI VIDA ENTERA» CON FREDRIC MARCH

Vuelve hoy al cartel del «Nacional», en todos los turnos, desde las 3.30, la interesante película de la Paramount, titulada «Mi vida entera», cuyo sensacional argumento se avalora por la interpretación de artistas de tan altos prestigios como Fredric March, George Raft, Miriam Hopkins y Helen Mack.

Además de «Mi vida entera», se exhibe cartón, noticiario mundial, la revista «Aunque parezca mentira» y un documento cinematográfico en el que se ve en todos sus detalles el nuevo y brutal sport titulado Pancracio.

Los precios: 40 centavos hasta las 6.30 y después 50 centavos. Niños, 20 centavos.

Mañana, la sensacional nueva producción de la R. K. O. Radio, titulada «Mística y rebelde», película que es casi de actualidad, teniendo en cuenta la solemnidad de la fecha, pues la protagonista, como Don Juan Tenorio, llamó al cielo y el cielo le negó su ayuda y de sus pasos en la tierra ella hizo responsable al Cielo. Katharine Hepburn, Robert Young y Ralph Bellamy, son los protagonistas de «Mística y rebelde».

El lunes, en los turnos de 5.30 y 9.30, una revista escénica lírica coreográfica, por Manuelita Recio, Los Sevillanitos, cuerpo de baile de quince lindas muchachas, y otras atracciones. La función es dedicada al turismo americano, terminando con una corrida de toros.

«DON JUAN TENORIO» EN EL PAYRET

Esta noche, a las nueve de la noche, subirá a escena en el teatro «Payret», el inmortal drama original de José Zorrilla, titulado «Don Juan Tenorio».

El personaje central de la obra estará a cargo del notable actor Francisco Alvarez de Lara, que realiza una magistral interpretación del personaje creado por Zorrilla.

Los demás papeles de la obra serán interpretados por valiosos elementos artísticos que se encuentran en esta capital, entre ellos el actor Manolo Fernández, Emilio del Mármol, Alberto P. Arechavaleta, y otros.

De la dirección artística se ha encargado el escenógrafo Manolo Roig, y del vestuario y armería cuidará una importante casa de la Habana.

Precios, a base de $3.50 los palcos con seis entradas; 60 centavos las lunetas; 40 cts. las butacas, 15 cts. la tertulia y 10 cts. el paraíso, son los señalados a las localidades, que pueden separarse por el teléfono A-7157, de la contaduría del teatro «Payret».

«JUAN MORTUORIO Y LUIS JUTIA» EN EL MARTI

Una esperada reposición ofrece esta noche, en la segunda tanda, a las 10.30, la empresa del «Martí». Se trata de la tenoriada cómico lírica, reformada, reorganizada, modernizada y revolucionada, que lleva por título «Juan Mortuorio y Luis Jutía», cuyo libro en verso es original de Ruper Fernández, y la música del maestro Rodrigo Prats.

En la primera tanda, a las 8.45, sube a escena «Veinte años después», el último estreno ofrecido en esta temporada triunfal del «Martí», y que es original de Carlos Robreño, música de Rodrigo Prats.

Los precios que rigen son los de costumbre: 30 centavos la luneta; 20 centavos la butaca y 10 centavos la tertulia.

El domingo, gran matinée con un programa magnífico.

En ensayo: «Bolero», una preciosa obra.

«FEDORA» EN EL AUDITORIUM

Hoy serán puestas a la venta las localidades para la representación de la ópera «Fedora», que ofrecerá la Sociedad Pro Arte Musical, el día 14 del actual, a las nueve de la noche, en el teatro «Auditorium».

La interpretación de esta ópera estará a cargo de Dulce María Blanco de Cárdenas, Pasquale Ferrara, Graziella González, Trinidad Cornuda, Vicente Llamazares, Silverio Díaz y otros valiosos elementos. La obra se ensaya bajo la dirección del maestro Bovi, estando a cargo del maestro Dominicis la parte escénica. La escena será montada con gran lujo y habrá una orquesta de cuarenta profesores.

Los socios de Pro Arte podrán asistir a esta función, presentando el recibo de octubre, haciéndosele, además, una bonificación de un 50 por ciento en las localidades que deseen adquirir, teniendo cada socio derecho a comprar tres localidades con este descuento, y debiendo solicitarlas antes del día 13.

FREDRIC MARCH
MIRIAM HOPKINS
GEORGE RAFT
en
MI VIDA ENTERA
con Helen MACK
GRAN EXITO HOY
NACIONAL

SUSCRIBASE Y ANUNCIESE EN EL «DIARIO DE LA MARINA»

GACETILLAS

LIRA: «EL FANFARRON»

Dos magistrales películas anuncian las carteleras de este cine de las familias por sus inmejorables condiciones, buena temperatura, perfecto sonido, clara proyección y la mejor ventilación. Función corrida desde las dos de la tarde con comedia y variedad. Suntuosa y valiosa super joya «El fanfarrón» de Spencer Tracy, Madge Evans y otros. Simpatiquísima y muy divertida producción «Hijos del desierto» por los célebres cómicos Stan Laurel y Olive Hardy. Mañana: «El busca bullas» y «Molino rojo» de Constance Bennett. Sábado: «Bolero» y «Canción del alma».

Domingo un extraordinario programa.

UNIVERSAL: «LA CASA DE ROTSCHILD»

Presenta el magnífico cine «Universal», el mejor equipado del barrio, con su mejor ventilación y temperatura, esta grandiosa película de valor incalculable. Función de 1 a 6 y de 6:30 a 11 con comedia y variedad. Regia e histórica joya de gran lujo «La casa de Rotschild» por George Arliss, Boris Karloff y Loretta Young. Soberbia producción «El jardín maldito» o «El refugio de criminales» por Ronald Colman y Fay Wray. Mañana viernes: «La casa de Rotschild» y «El corsario». Sábado: «Hombre de dos mundos» y «Fiel hasta la muerte». Domingo la serie completa de «La clave infernal».

ACTUALIDADES: «EL FANFARRON» Y «CARNE»

Dos extraordinarias y valiosas películas desfilarán hoy por la pantalla del confortable teatro «Actualidades», el de mejor sonido, la más clara proyección y la mejor temperatura. Función a las 2 y noche 8:15 con comedia, revista y variedad. Colosal cinta de argumento muy interesante «El fanfarrón» de Spencer Tracy y Madge Evans. Magnífica producción «Carne» de Wallace Beery. Mañana: «Entérate mundo» y «El gato negro».

Sábado: «Los busca bullas» y «Cara cortada». Domingo: «Bolero», «Espigas de oro» y episodio «El misterio de la selva».

« Habana Social» pospone su salida

En la noche de ayer visitó nuestra Redacción el estimado compañero Alfredo Alvarez Solis, Director de la revista «Habana Social» y nos informó que ha pospuesto la publicación de la misma, hasta fines del presente noviembre.

Motivos ajenos a su voluntad, ya que son producto de una resolución del Negociado de Propiedad Intelectual de la Secretaría de Educación han hecho que el compañero mencionado haya dispuesto tal prórroga.

«Habana Social» será una de las más elegantes y atractivas revistas de la capital, que según decimos anteriormente circulará en los últimos días de este mes.

BERTA SINGERMAN, EL SABADO, EN EL PRINCIPAL

Berta Singerman

El sábado, a las 5 y 30, en el «Principal de la Comedia», ofrecerá una nueva gran audición Berta Singerman. «Una nueva expresión de arte», dicen los programas. Efectivamente, la gran artista nos hará conocer poesía musicada. Es «La leyenda de amor y muerte del corneta Rilke», letra de R. M. Rilke, música para piano por Casimiro Pasztory. La parte musical será ejecutada por el eminente pianista Jascha Fischermann.

Rayner María Rilke, el autor de «La leyenda», es uno de los poetas alemanes más célebres y más discutidos. Poeta lírico más que todo, Rilke ha escrito, sin embargo, en prosa; una prosa peculiar en él, ondulada, rítmica, llena de recodos imprevistos y de panoramas inesperados, como un sendero de montaña. «La leyenda de amor y muerte del corneta Rilke», es un poema escrito en viñetas impresionistas, nerviosas, sobrias en palabras, y en las imágenes.

El poema musicado ocupará toda la segunda parte del programa. Las otras dos partes serán ocupadas por una selección de poesías entre las cuales se destacan «Despedida», de Geraldy; «Pregones de Buenos Aires», de Vacarrezza; «Sonatina», de Darío; «Los maderos de San Juan», de Asunción Silva.

«MUSICA Y MUSICOS» en la página SIETE)

DOROTHY BYTON Revues
presenta
LA LUJOSISIMA REVISTA - EXITO de EXITOS!
BEAUTY COCKTAIL
11 NUMEROS SENSACIONALES - ENTRE LOS QUE SOBRESALEN
LA RUMBA
Deliciosamente bailada por DOROTHY BYTON (en persona)
Y LAS ENCANTADORAS "BYTONETTES"
EN LA PANTALLA
WARNER presenta la formidable producción
LA TORRE SOMBRIA
THE MAN WITH TWO FACES
EDWARD G. ROBINSON
Mary ASTOR
Mae CLARKE
Ricardo CORTEZ

HOY
CAMPOAMOR
PRECIOS
45¢ antes de las 5
50¢ de 5 a 8½
60¢ de 8½ en adelante
Tertulia 15 y 20¢

PRADO HOY WONDER BAR

La película mas encantadora QUE UD. HA VISTO!
William POWELL
Myrna LOY

LA CENA de LOS ACUSADOS
THE THIN MAN
Una Super Joya METRO
A las 5½ KETTY presenta
LAS ULTIMAS NOVEDADES de SOMBREROS
HOY ENCANTO

GACETILLAS

PRADO: «WONDER BAR»

Las películas que forman la base del programa de hoy son: la maravaliosa y extraordinaria producción de la Warner Bros., Wonder Bar». No se harán jamás otras escenas más deslumbradoras, en las que aparecen un desfile estupendo de las bellezas que embellecen el conjunto de «Wonder Bar» y a ésto debemos unir su interesante argumento en el que los protagonistas han vivido una emocionante intriga amorosa. Es espléndida la actuación de las populares estrellas Kay Francis, Dolores del Rio, Ricardo Cortéz, Al Jolson, Dick Powell, Guy Kibbee, Ruth Donnelly, Louisa Fazenda y Fifi D-Orsay. Constituye el otro estreno la interesante película titulada «Pecador a Medias», por Joel McCrea y Sally Blane. Además la preciosa variedad musical, en colores titulada «Noches Marroquíes» y un gracioso cartón.

«Wonder Bar», se exhibirá a las 3 y 30, 6 y 30 y 9 y 30 y «Pecador a Medias», a las 2 y 15, 4 y 30 y 8 y 30.

Precios de costumbre: mayores 20 centavos hasta las 6 y 30 y 30 centavos después de esa hora. Niños, siempre 15 centavos.

FAUSTO: «EL ANGEL DE LOS MUELLES»

La función durante todo el día de hoy es a beneficio de la Biblioteca Universitaria «Padre Félix Varela» con el siguiente programa:

A las 3:30, 5:30 y 9:30, exhibe la conmovedora y sensacional película titulada: «El angel de los muelles», en la cual figuran avalorando el elenco, Victor Mc Laglen y Preston Foster.

También en el turno que empieza a las 3:30 y luego a las 8:30, se exhibirá la alta comedia titulada: «El modo de amar» por M. Chevalier. Las películas «Músico Filarmónico» y «Viajes rápidos» completan con el noticiario mundial, el programa de hoy jueves en Fausto».

Precios: 20 centavos hasta las 6:30 y después 30 centavos. Los niños pagan 15 centavos a todas horas.

Para mañana viernes se anuncia, el estreno en Fausto» de la gran película de la R. K. O. Radio» «La Pasión de Vergie Wnters», por los admirados artistas Ann Harding y John Boles.

NEPTUNO: «EL ANGEL DE LOS MUELLES»

Función corrida en «Neptuno», desde las dos y media de la tarde, con selecto programa.

Desde esa hora hasta las cinco y media se exhiben las películas: «El Angel de los muelles», sentimental e interesante melodrama por Victor Mac Laglen y Preston Foster y «El modo de amar», por el popular actor Maurice Chevalier y la bella artista Ann Dvorak.

En los turnos preferentes de cinco y media y nueve media, se repite de nuevo, «El angel de los muelles», y a las 8:30, «Vaya un enredo».

La variedad musical Justicia Musical» y el cartón de Betty Boop «Que se repita», completan con el Noticiario mundial el programa de hoy.

Precios: 20 centavos hasta las 6:30 y después 30 centavos. Los niños solamente 15 centavos a todas horas.

Para mañana viernes se anuncia, la super-producción «La pasión de Vergie Winters», uno de los grandes triunfos del año.

RIVIERA: «AUNQUE NO ME QUIERAS»

Hoy en la matinée que comienza a la 1:30 se estrena la grandiosa producción de la Warner interpretada por Ruth Chatterton y Adolphe Menjou que se titula: por Annabella que se titula: «Mi señora es señorita» revista, cartón y comedia.

En las tandas elegantes de 5:15 y 8:45 «Aunque no me quieras» por Ruth Chatterton y Adolphe Menjou revista, cartón y comedia. A las 4:15 y 8:15: «Mi señora es señorita» por Annabella.

Domingo: «Una noche en Estambul» por Myrna Loy y George Brent.

Pronto: Granaderos del amor» y «Wonder Bar».

REGINA: «ENTERATE MUNDO»

Dos grandes películas presentadas por los Artistas Unidos completan el programa de hoy, «Entérate mundo» de gran risa cuya interpretación por Lee Tracy es un éxito, la otra película es «La fruta verde» por Francisca Carl. también de gran argumento y regia interpretación. Además dos cartones y Parece Increíble» explicado en español.

Los precios: 15 centavos hasta las 6 y media y 20 después.

Mañana: «Escándalos de George White» y El remolino».

Día 10: «La buenaventura». Día 7: Mater Dolorosa».

Pronto: «Nana» y «Wonder Bar».

ALHAMBRA: «LA BELLA ORIENTAL»

Anoche el teatro «Alhambra» pudo comprobar que cuando un artista cae bien al público por cualquier circunstancia, el público llena el teatro y premia con calurosos aplausos al artista de sus simpatías; esto ocurrió con la presentación de la escultural vedette La bella oriental», fué un verdadero acontecimiento.

La cartelera de hoy señala una gran función extraordinaria en beneficio del público, «Jueves Popular», dos tandas al precio de una sola, se cubrirá el programa con «La Guerra en España». «El Gabinete de Combate» y la encantadora Bella Oriental».

Mañana, viernes, día de los difuntos en la primera tanda es estreno de «Don Juan Velorio y don Luis Leja, comiquísima parodia del Don Don Juan de Zorrilla, del autor M. Sánchez de León. Asista y verá a Triana, Arredondo y Bringuier en sus respectivos papeles haciendo reir hasta las lunetas de Alhambra. En la segunda tanda se reprisará «La guerra en España» y «La bella oriental».

TRIANON: «EL ANGEL DE LOS MUELLES»

En la tanda de las 4: George O-Brien en el estreno «Desde Eva», revista Fox y estreno de la interesante cinta de Víctor Mclaglen y Dorothy Dell, titulada «El Angel de los Muelles».

Mañana: «El Guardia Marina», por Bruce Cabott, y estreno de la extraordinaria producción Radio, por John Boles y Ann Harding, titulada «La Pasión de Vergie Winters», que seguirá exhibiéndose en «Trianón» hasta el próximo domingo inclusive.

En la semana entrante se estrenará «Una Noche en Stambull», por Myrna Loy.

AUDITORIUM: HOMENAJE A CARLOS GARDEL

En vista de la insistencia del público que acude a diario al elegante teatro «Auditorim», del Vedado, la empresa de dicho coliseo acaba de combinar un elegante programa para hoy en homenaje al célebre cantante argentino Carlos Gardel, llevando a la pantalla en las tandas elegantes de las 4 y 40 y 8 y 30, las dos obras cumbres de dicho aplaudido y admirado artista, «Luces de Buenos Aires» y «Cuesta Abajo». Ambas irán en los turnos aludidos con una Revista Paramount y Comedia.

Los precios para esas tandas de hoy, como siempre, mayores 15, hasta las 6 y 30, después 20 centavos, niños 10 y tertulia 10.

Mañana viernes, «Gente de Arriba» y el sábado «Los Escándalos de George White».

RIALTO: «ENTERATE MUNDO»

El programa que hoy presenta «Rialto» es de lo más interesante y será un nuevo éxito para este cine. Los Artistas Unidos presentan a Lee Tracy en la chistosa comedia «Entérate Mundo», hora y media de risa continua y a Francisca Gaal en la «Fruta Verde». Además dos cartones y «Parece Increíble», explicada en español.

Precios: 20 centavos luneta y preferencia a todas horas.

Mañana: «Escándalos de George White» y «El Remolino».

Día 7: «Mater Dolorosa». Día 10. «La Buenaventura», de Enrice Caruso.

Pronto: «Naná» y «Wonder Bar».

WILSON: «LOS BUSCA BULLAS»

Belascoain y San Miguel, U-5863, 10 centavos de 1 y media a 6 y media y 15 centavos después. Niños, 10 centavos a todas horas.

La mejor ventilación de la Hatáculo cinematográfico, fresco, mucho fresco.

Hoy, tarde y noche, los cartones «El País de los Gigantes» y «La Cigarra y la Hormiga», en colores; y la regia superatracciones, «Los Busca Bullas» film especial por Spencer Tracy, y Constance Cummings; y «Catalina la Grande», regia super producción de gran espectáculo, por Douglas Fairbanks Jr. y Elisabeth Berner.

A las 5 p. m. «Los Buscá Bullas» y «Catalina la Grande».

Mañana, «El Expreso de Oriente» por Eather Angel, y Preston Fosteh y «La Gata Infernal», por Ann Sothern, y Robert Armstrong.

Sábado, «La Mujer de mi Marido», por Elissa Landi, y Joseph Schildkraut.

INGLATERRA: «LOS BUSCA BULLAS»

San Rafael y Consulado, M-5527 10 centavos de 1:30 a 6:30 y 15 centavos después. Niños 10 centavos a todas horas.

La mejor ventilación de la Habana, en espectáculos cinematográficos, fresco mucho fresco.

Hoy tarde y noche, los cartones «La cigarra y la hormiga» en colores, y «El país de los gigantes» y las regias super producciones «Los busca bullas» atracción especial por Spencer Tracy y Constance Cumming; y «Catalina la Grande» regia super extraordinaria joya por Douglas Fairbanks Jr., y Elisabeth Bergner.

A las 5 p. m.: «Los busca bullas» y «Catalina la Grande».

Mañana: «El expreso de Oriente» por Heather Angel, y Preston Foster y «La gata infernal» por Ann Sothern, y Robert Armstrong.

Sábado: «La mujer de mi marido» por Elissa Landi, y Frank Morgan.

OLIMPIC: «EN BUSCA DE LA BELLEZA»

Ningún programa mejora al que hoy presenta este popular y concurrido cine de Ave. Wilson y B, en el Vedado. Precios de verano, mayores 15 cts. hasta las 6:30 y después 20 cts. Niños y terulla a todas horas 10 cts. Da comienzo en tanda de las 4 y 8:30 con divertida comedia y variedad. Sentimental y exquisita producción «Canción de cuna» por Dorothy Wieck. En tandas elegantes de 5:15 y 9:45 «En busca de la belleza» soberbia joya de argumento muy valioso y presentación de gran lujo, por Ida Lupino, Buster Crabbe y Robert Armstrong. Mañana: «Amores en Hollywood» y «Sucedió en Paris». Sábado: «El paluchero» y la grandiosa producción «Nana» muy notable por su argumento.

(Véase «CARTEL DEL DIA» en la página SIETE)

M.E.C.D. 2016

Guanabacoa al Día

«ALIANZA JUVENIL»

El próximo día tres es el gran baile de pensión en los salones de la novel «Alianza Juvenil».

Baile que ha de ser amenizado por la orquesta «Iris» y el septeto Los Invasores».

Se nota el entusiasmo que éxiste entre el elemento bailador para asistir a él por lo que ha de quedar en sumo lucido.

Les auguro un nuevo éxito a sus organizadores.

TRES AÑOS

Hoy se cumplen tres años del fallecimiento del estimado y correcto caballero, señor Joaquín del Riesgo, muy estimado que era en la región pinareña por sus dotes de hombría de bien.

A pesar del tiempo transcurrido no le olvidamos y hoy nos encontramos unidos a sus familiares igual que en aquella fecha, llenos de recogimiento pidiéndole al Supremo Ser por el alma del que desapareció a nuestra vista pero no de nuestros recuerdos.

A su viuda la bondadosa dama María del Busto y a sus cariñosos hijos les envío mi saludo fraternal, lleno del sincero afecto de siempre.

DE REGRESO

Después de pasar toda la temporada de verano en el aristocrático barrio ultramarino de Cojímar; se encuentra nuevamente instalados en su elegante residencia de la calle de Martí número 63, en Regla, la vecina villa, el caballeroso amigo e insigne galeno doctor Francisco Reboredo y su sugestiva y atenta esposa señora Bebita Correa de Reboredo.

Deseo a tan complaciente matrimonio obtengan en su retorno al feliz hogar toda clasede dichas y congratulaciones.

EN EL LICEO

El día 10 de este mes el «Liceo Artístico y Literario», nuestra cubanísima y legendaria sociedad gloria y prestigio de los guanabacoense efectuará un grandioso baile de sala.

La Comisión organizadora viene laborando en forma incansable obteniendo los mejores resultados en sus gestiones para reverdecer los laureles conquistados en épocas no lejanas por aquellos que rigieron los destinos del Liceo con antelación a la actual Directiva.

La orquesta «Daiquirí» ha sido contratada para hacer con sus acordes musicales las delicias de los bailadores.

ENTRE NOSOTROS

H paado varios días entre nosotros en grata estancia de placer, el joven doctor en veterinaria Juan Hernández Trujillo, como merecido descanso a la labor profesional que ha desarrollado en el pueblo de Bolondrón, provincia de Matanzas.

Hasta mí llegó el rumor que en su viaje a esta villa hubo de perder su título profesional.

Se dice que ello ha sido motivado por tener su mente fija en una linda trigueñita de aquel lugar.

Ayer retornó a Bolondrón para continuar sus labores profesionales y pensando que al llegar logró encontrar nuevamente su título.

Le deseo éxito en sus propósitos.

FELIZ ACUERDO

El Ramal «A-9» de la Filial de esta villa del «ABC» en sesión celebrada en la noche del día 30 último, tomó el acuerdo de organizar una sección de sport.

Nombrándose una Comisión de sus miembros para la organización de un baile, con el fín de recaudar fondos para esa sección e impulsar con ello llevándolo a la realidad sus propósitos.

Otro acuerdo digno de todo elogio lo fué el de ofrecer una canastilla al niño de padres abecedarios que nazca dentro de las 24 horas del día 24 de diciembre próximo o en su defecto dentro de los días anterior o posterior.

Este acuerdo es solo aplicable al niño de padres abecedarios afiliados a la Filial H-23».

Mi felicitación por tales acuerdos.

TEATRO «CARRAL»

La empresa del teatro «Carral» queriendo cumplir con la tradición de los pueblosde habla castellana y no queriendo dejar pasar por alta la oportunidad que se le brinda para ello trae a escena en la función de esta noche el drama inmortal de Zorrilla Don Juan Tesorio»..

Escenificación lujosa con decoraciones magníficas, el vestuario confeccionado por figurines de la época y con atrezzo y armas según modelos auténticos.

os muebles vestuarios y armería proceden de la Casa Finzzi».

El dibujante Adolfo Galindo ha sido encargado de dirigir la caracterización de los tipos de la leyenda.

La Compañía dramática de Guillermo de Mancha, tiene en su cuadro escénico a reputadas actrices y actores que lo hacen acreedor como primer actor a una fiel caracterización de los personajes de la obra.

Con esta representación la empresa del teatro «Carral» brinda a esta villa la oportunidad de presenciar el gran drama de Zorrilla interpretado fielmente por la Compañía del primeractor Guillermo de Mancha, sin necesidad de acudir a otro teatro fuera de la localidad.

La luneta numerada se ha fijado al precio de cuarenta centavos y estarán a la venta durante todo el día de hoy en la tienda «Los Precios Fijos» y en la taquilla del teatro después de las ocho de la noche.

José R. Arango de la Maza

Siga Oyendo
LA VOZ DE LA CONCIENCIA
Todos los días
de 8 a 9 P. M.
por la
Estación C. M. C. Q
(Loma del Mazo)
Kilociclos 680
Transmitida bajo los auspicios del primer Marqués de Marimelena, Don Rosario Pérez-Soa
Redactores:
Tartarín de Tarascón, Juan Criollo, Inocencio Solís, Nipso P. de la Enramada y el Bachiller Don Francisco Borgóñiz.
Administrador sin cartera:
Amen-Abar.
I-4631

CARTEL DEL DIA

POR LOS TEATROS

PRINCIPAL DE LA COMEDIA: A-6737.—A las 9: «Don Juan Tenorio».

PAYRET: A-7157.—A las 9: «Don Juan Tenorio».

MARTI: A-1851. — A las 8 y 45: «Veinte años después». A las 10 y 30: «Juan Mortuorio y Luis Jutía».

ALHAMBRA:— A las 8 y 30: «La guerra en España», «El gabinete de combate» y «La bella Exposición Ketty.

POR LOS CINES

ENCANTO: A-4433—A todas horas: «La cena de los acusados» (estreno) con Mirna Loy, Maurren O-Sullivan y William Powell, comedia y revista. A las 5 y 30: Exposción Ketty.

CAMPOAMOR: A-7054. — A todas horas: «La torre sombría», comedia y revista y presentación de la Dorothy Byton Revue, (Bataclán Newyorkino).

NACIONAL: A-3730.—A todas horas: «Mi vida entera» con Miriam Hopkins, Fredric March y George Brent, comedia y revista.

FAUSTO:—«El angel de los muelles» y «El modo de amar».

NEPTUNO:—«El angel de los muelles» y « Vaya un enredo».

RIVIERA—«Aunque no me quieras» y Mi señora es señorita».

REGINA—«La fruta verde» y «Entérate mundo».

RIALTO:—«La fruta verde» y «Entérate mundo».

TRIANON:—«El angel de los muelles» y «Desde Eva».

AUDITORIUM:—«Luces de Buenos Aires» y «Cuesta abajo».

PRADO:—«Wonder Bar» y «Pecadora a medias».

WILSON:—«Los busca bullas» y «Catalina la Grande».

INGLATERRA:—«Los busca bullas» y «Catalina la Grande».

OLIMPIC:—«En busca de la belleza» y «Canción de cuna».

LIRA:—:El fanfarrón» y «Hijos del desierto».

UNIVERSAL:— «La casa de Rotschild» y «El jardín maldito».

ACTUALIDADES:— «El fanfarrón» y «Carne».

VERDUN:—«El gato negro» y «Rey por una noche».

APOLO:—«Modas de 1934» y «Ladrón de honras».

MUSICA Y MUSICOS

HILDA RUIZ CASTAÑEDA

Los recitales ofrecidos por las alumnas sobresalientes de los diferentes centros de enseñanzas y el éxito que en ellos han obtenido las presentadas, ha contribuido mucho a la propaganda y mejoramiento de la afición musical. Y observamos que gradualmente el nivel se ha elevado en estas audiciones, que en repetidas ocasiones han revelado condiciones de positivo valer en las debutantes. Hilda Ruiz Castañeda nos anuncia su debut como alumna artista del Conservatorio Bach. Para esta ocasión de trascendental importancia viene preparando un programa que pondrá de manifiesto sus cualidades. Estudiosa y «artista» busca en la amplitud de sus conocimientos generales la formación de una personalidad culta y preparada a desarrollos elevados. Estudiante en la Universidad, en la carrera diplomática, dedica a su piano horas enteras a la adquisición de las condiciones apetecidas por su elogiable ambición artística. El recital de la Srta. Ruiz Castañeda se celebrará el 15 de Noviembre en el «Principal de la Comedia». Será por invitación.

ACUERDOS TOMADOS POR LA COM. ORGANIZADORA DEL CONGRESO AGRICOLA

En la Estación Experimental Agronómica de Santiago de las Vegas se reunió ayer la Comisión Organizadora del Primer Congreso Nacional de Agricultura y al Tercer Congreso Interamericano de Agricultura que tendrá lugar en la ciudad de México.

Se aprobó el programa a desarrollar, que consta de 15 fojas y 300 temas, divididos en cuatro secciones: de Agricultura, Fitoparatología Entomológica, Zootecnia y Economía. Este programa será sometido a la consideración del Secretario de Agricultura, y tan pronto quede aprobado se repartirán copias a los interesados.

También se acordó una comunicación al Dr. Rowe, Presidente de la Unión Pan-americana dándole cuenta de las resoluciones del Primer Congreso que han sido cumplimentadas por el Gobierno cubano.

PARIS - HOTEL MONT - THABOR
(Opera) 4 rue du Mont-Thabor 4 (Place Vendome)
HOTEL DE LUJO Y ECONOMICO
180 HABITACIONES CON BAÑO Y DUCHA
En este Hotel encontrarán toda clase de facilidades por ser su
GERENCIA ESPAÑOLA

Crónica Habanera

(Continuación de la Pág. CINCO)

DISTINGUIDA PIANISTA

La bella señora Teté Sabio de Alvarez, distinguida pianista, que obtuvo un gran éxito ayer tarde en el Círculo de Bellas Artes, durante el recital que ofreció al público habanero.

Interpretó exquisitamente un lindo programa, obteniendo cálidos aplausos del selecto auditorio.

La felicitamos.

ANTONIO SUAREZ Y SUAREZ

Ayer se verificó el sepelio del señor Antonio Suárez y Suárez, destacada figura de la Colonia Española, que ocupó el cargo de Presidente del Centro Asturiano.

Dejó de existir el lunes, después de recibir los Santos Sacramentos y la Bendición Papal, rodeado de los más solícitos cuidados de su desconsolada viuda y sus hijos.

Una numerosa representación de todas nuestras clases sociales, componían el cortejo fúnebre que acompañó hasta el lugar de su último descanso los restos del respetable caballero desaparecido.

Por medio de estas líneas enviamos nuestro más sentido pésame a su viuda, la señora Matilde de Simón y a sus hijos, entre los cuales se cuentan nuestros estimados amigos, el señor José Calixto Suárez, sub-Gerente del National City Bank y Marcos A. Suárez, quien se encuentra también bajo el inmenso pesar de haber perdido a su hijita, hace pocos días.

INTERESANTE EXPOSICION

Hoy jueves quedará inaugurado el Salón de Exhibición permanente de la General Motors, en el Paseo del Prado número 7.

Nuevo salón donde se expondrán todos los productos de la conocida casa; Cadillac, La Salle, Buick, Oldsmobile, Pontiac, Chevrolet y Camiones G M C.

La Lawrence B. Ross Corporation, representantes exclusivos de esos afamados automóviles, ha designado al conocido automovilista y amigo muy estimado Sammy Tolón, Director de la Exposición.

Le auguramos un éxito.

DE REGRESO

En el vapor «Oriente» regresaron ayer de los Estados Unidos los señores Balbino Rego y Antonio Baranda, prestigiosos comerciantes de nuestra capital, establecidos en el giro de sombreros de señoras.

Los señores Rego y Baranda, permanecieron algún tiempo en la vecina república, escogiendo los últimos modelos para la temporada que comienza.

Sean bienvenidos.

LOS QUE REGRESAN

Desde hace algúnos días se encuentra de nuevo entre nosotros, el conocido joven Guido Descamps y De Briel, quien embarcó recientemente para la ciudad de Wáshington, en unión del doctor Felipe Prieto y del señor Fernando López Porta, para asistir como Delegados del Club de Aviación de Cuba, al Congreso Internacional de Aviación, que se celebró en aquella capital.

El señor López Porta, Jefe de Publicidad de la Pan American Airways, regresó anteriormente; no así el doctor Prieto, que lo hará en el día de hoy.

Los Delegados de Cuba, fueron cumplidamente atendidos por el Comité Organizador de este Congreso, siendo recibidos personalmente por el Presidente Roosevelt y su esposa, en la Casa Blanca y por nuestro Embajador, el doctor Márquez Sterling.

Vienen muy complacidos de su grata estancia en la capital americana.

HABANA SOCIAL

La nueva publicación que nos anuncia nuestro estimado compañero en el periodismo Alfredo Alvarez Solís, no podrá ver la luz hoy, como se había dispuesto.

Debido a ciertos trastornos en su emplane, «Habana Social» demorará su salida algunos daís.

ONOMASTICO

Celebra hoy su santo la gentil señorita Santa Suao, hermana del joven Luis Suao, popular manager de la Orquesta de los Hermanos Castro.

La felicitamos.

EN LOS QUINCE

Felicitamos hoy, en sus quince años, a la gentil señorita Lilian Navarro y Collado

(Continúa en la página NUEVE)

HOY
KETTY de FUSTER
presenta sus CREACIONES en el TEATRO ENCANTO
en la tanda elegante de las cinco y media.

ESTADO DEL TIEMPO

Desde el Golfo de México hacia el nordeste sobre el extremo este de los Estados Unidos y en el Atlántico hay buen tiempo con altas presiones moderadas. En el mar Caribe el tiempo en general es bueno y barómetro normal, algo alto en porción noroeste.

Pronóstico para el jueves: De modo general buen tiempo. Vientos del nordeste al sudeste, flojos a frescos.

Observatorio Nacional.

Defunciones ocurridas ayer en la Habana

Manuel Raventós, blanco, 71 años, 35 número 2, Vedado. Asistolia.

María del Carmen Rivas Gutiérrez, blanca, 67 años, General Lee número 19. Ulcera del duodeno.

Luis Núñez, negro, 90 años, Plazuela Antón Recio. Senilidad.

Sixta Toledo, negra, 27 años, Hospital Universitario. Endocarditis.

Francisco Galiana Tobar, blanco, 58 años, Hospital Mercedes. Insuficiencia cardíaca.

osé Blanco Fernández, blanco, 51 años, Bellavista número 19. Espasmo laríngeo.

Valentina Vázquez, blanca, 67 años, Francisco número 14. Pielonefritis.

Alejo de la Guardia, negro, 90 años, Cerro número 472. Senilidad.

Encarnación Arroyo, blanca, 88 años Cerro número 472. Arterio esclerosis.

Alfredo Díaz Lazo, blanco, 23 años, Parque letra D. Bronco pneumonía.

María Martínez, blanca, 60 años, Antón Recio número 48. Enfermedad orgánica del corazón.

Eduardo Ferrer, blanco, 59 años, Cruz del Padre número 8. Asistolia.

Luis Enrique Rojas, blanco, 20 días, San Ramón número 21. Heredo Lúes.

Antonio Suárez, blanco, 68 años, Goicuría número 75. Cáncer de la vejiga.

Arturo Crespo, blanco, 49 años, Quinta Benéfica. Enfermedad orgánica del corazón.

Victoria Salazar, negra, 60 años, O-Reilly número 30. Angina de pecho.

Amparo Quiñones, blanca, 50 años, Hospital Universitario. Oclusión intestinal.

Germán Fusté, mestizo, 42 años, San Ignacio número 24. Septicemia por gangrena.

Celia Yáñez, blanca, 47 años, Compromiso número 5. Bronquitis crónica.

Ventura Hernández, mestiza, 49 años, 25 número 212, Vedado. Cáncer de la vejiga.

Matilde Jonf, negra, 65 años, D. y 9, Lawton Batista. Arterio esclerosis.

Aquilino Hernández, blanco, 40 años Hospital Universitario. Aortitis.

Carlos Rodríguez, mestizo, 18 años, San Miguel 181 y medio. Tuberculosis pulmonar.

Juan López, mestizo, 28 años, San Anastasio número 28, Víbora. Asistolia.

SUSCRIBASE AL DIARIO DE LA MARINA

Yo Uso
ESMALTE
SAPOLIN
Es fácil de aplicar y a poco costo puede renovar la apariencia de los muebles y el maderaje. Una mano cubre satisfactoriamente y produce un acabado de porcelana. ¡Dura años! No deja marcas de broche.
SECA RAPIDO-LAVABLE-LUSTROSO

SU ULTIMA OPORTUNIDAD
$1.00 ES LA CANTIDAD QUE USTED PAGARA PARA SER DUEÑO DE UN MAGNIFICO APARATO DE RADIO $1.00
DE LA CONOCIDA Y ACREDITADA MARCA:
Atwater Kent
VOZ DE ORO

Modelo «944»
500 APARATOS DEL Mod. «944» han sido recibidos recientemente, y es la última partida que es posible ofrecerle bajo condiciones de pagos tan cómodas.
SELECTIVIDAD — ALCANCE — VOLUMEN — PUREZA DE TONO Y SOLIDA CONSTRUCCION SON CARACTERISTICAS QUE ENCONTRARA EN ESTOS MODELOS.
VEALOS Y OIGALOS. SOLICITE CATALOGOS.
JOHN L. STOWERS - Distribuidor en Cuba
San Rafael No. 29. Teléfono A-3962. Habana.

M.E.C.D. 2016

SOCIEDADES ESPAÑOLAS

La organización del Sanatorio 'Covadonga', del C. Asturiano, es sencillamente formidable

El cronista ha hecho una minuciosa visita a esa maravilla de organización nosocomial que se conoce en Cuba con el nombre de Sanatorio «Covadonga» y fué testigo de los inmensos recursos de que dispone. Allí cambiamos impresiones con el Director del Sanatorio, el eminente cirujano Dr. Carlos del Valle, que tantos y tanto éxitos quirúrgicos tiene en su haber, y comprobamos el gran cariño y la sincera y respetuosa admiración que por él sienten todos los enfermos.

La Clínica quirúrgica, que radica en el pabellón «González Prado» es un modelo digno de imitarse. Observamos los Archivos de Historias Clínicas, clasificadas por índice alfabético y llevadas con ruguroso orden científico, diariamente. Observamos ese espíritu de colaboración entre el personal técnico y auxiliar que tanto representa para la Salud del enfermo y al maravillarnos del orden y disciplina observadas en ese servicio.

Visitamos el Servicio de Cirugía del Vice-Director, Dr. García Tudurí; el de Piel y Sífilis del Dr. Figueroa; el de Vías Digestivas del doctor Pablo Macías, el de Proctología del Dr. Demetrio López; el de Cardiología del Dr. Catasús; los de Medicina General de los Dres. Nodarse y Llopis, etc. etc. y en realidad sorprende el alto nivel científico que allí se ha alcanzado.

Comentando estos hechos con el Director de la Casa de Salud, en el local de la Dirección, nos dijo: «La Ciencia Médica no sólo encierra los conocimientos que poseemos sobre el individuo enfermo; también es indispensable que el que la practica tenga vocación para ejercerla. Si no la siente; si no palpita en lo más íntimo de su ser; si no la subordina a cualquier otra manifestación de la vida humana, no es acreedor a que el enfermo deposite, en el lo más preciado de sus intereses: la vida. Es necesario, también, que esa vocación, ese interés en curar al enfermo pueda desenvolverse en una organización de grandes recursos, donde la Terapéutica, la Dietética, el Instrumental científico, tengan su última expresión de acuerdo con los principios científicos modernos. Estos postulados son los que sirven de base a la actual organización de nuestra Casa.

Así terminó el modesto y caballeroso Director del Sanatorio «Covadonga» que es una de las realidades cinetíficas de Cuba, y de quien nos despedimos con un apretón de manos, prometendo volver para visitar los Departamentos de Farmacia, Rayos X, Laboratorios etc. De esto hablaremos oportunamente.

"OPUS 1934"

A nuestra mesa de trabajo llega una simpática revista que se publica mensualmente, y de la que forman parte distinguidos amigos nuestros. Nos referimos a «Opus 1934», órgano oficial de la «Asociación Orbón», prestigiosa institución musical radicada en la Habana.

El primer número —al que nos referimos— es sumamente ameno e interesante. No podría ser lo contrario, ya que está dirigido por el señor Francisco V. Portela, notable crítico musical; formando parte del cuerpo de redacción y administración, Oscar Lorié, Ramón F. Muñoz, Eugenia Rodríguez, Agustín Irulegui y Arturo Marcelín.

Felicitamos a tan estimados amigos, por el esfuerzo realizado, a la vez que les deseamos los más rotundos éxitos.

ACTOS PARA HOY

CENTRO ASTURIANO: Junta general ordinaria administrativa a las ocho y media de la noche en su palacio social.

UNION ORENSANA: Junta general extraordinaria a las ocho y media de la noche en el Centro Gallego, para ultimar los detalles de la grandiosa fiesta que llevará a efecto el próximo domingo en los jardines «La Cotorra».

PUENTEDEUME Y SU PARTIDO: Reunión de todos los asociados a las 4 de la tarde en el Cementerio de Colón, a fin de colocar en el panteón social, una ofrenda floral como homenaje a los seres queridos que figuraron en las filas de la institución. El señor Robustiano Echevarría cita a todos los asociados a tan piadoso acto.

ES ALTAMENTE CULTURAL Y HUMANITARIA LA LABOR DEL «CIRCULO REPUB. ESPAÑOL»

Las filas del «Círculo Republicano Español» se están nutriendo con nuevos asociados, que llegan especialmente del interior de la República.

Quizá la campaña en pro de los españoles sin trabajo es lo que impulsa a los que pueden pagar los cincuenta centavos del recibo social, a inscribirse en esta Institución.

El «Círculo Republicano Español» está realizando mejoras considerables en su local social. Han sido instaurados diversos alicientes y el billar se encuentra a disposición de los asociados, completamente gratis.

Por este motivo es muy visitado el local social. Tiene el «Círculo Republicano Español» en cartera un ciclo de conferencias que estarán a cargo de distinguidos intelectuales hispanoamericanos. La próxima será sobre España; disertará en este sentido el culto tribuno Alfonso Hernández Catá.

Con gran interés toma también el «Círculo Republicano Español» el problema de los indigentes, que quiere resolver cuanto antes.

MAÑANA, DIA DE DIFUNTOS, DIVERSAS INSTITUCIONES HONRARAN A SUS MUERTOS

Teniendo en cuenta que mañana es el día de los Fieles Difuntos, varias sociedades hispanas llevarán a cabo actos piadosos, a saber:

«Beneficencia Catalana: Misa de Requiem a las 9 de la mañana en el templo de los Padres Escolapios, sito en San Rafael y Manrique.

«Sociedad Montañesa de Beneficencia»: Misa en su propio panteón, del Cementerio, a las 9 a. m. El presidente, don Manuel Ahedo, cita a todos los asociados.

«Colonia Leonesa de Cuba»: Reunión de la Directiva en el Cementerio de Colón, para ofrendar una corona a los seres queridos que descansan en el panteón social. El secretario, señor Alfredo Martínez, invita, en nombre de la Junta de gobierno, a todos los asociados.

«La Aurora de Somozas»: Ofrenda floral de la Directiva en el panteón social, a las tres y media de la tarde. El presidente, señor Juan Durán Vilaboy y el secretario, señor Antonio Freire Montero, ruegan a todos los miembros de la institución asistan a tan piadoso acto.

CITACION DE «PRO-DEFENSA»

«Se cita por este medio a todos los afiliados a la Agrupación «Pro-Defensa del Centro Gallego», para la continuación de la Junta General Reglamentario del trimestre de junio, julio y agosto, encareciendo a todos los afiliados la más puntual asistencia el viernes día 2 a las 8 y media de la noche a los salones del Centro Gallego; se tratarán asuntos trascedentales para nuestra Agrupación.

Antonio Gómez Blanco,
Secretario.»

VERBENA DE LOS PRAVIANOS EL DOMINGO EN «LA POLAR»

Un programa extraordinario se ha combinado para la fiesta que tendrá efecto el próximo domingo en los hermosos jardines de «La Polar».

Antonio María Romeu; Los Caciques; Septeto Nacional y Los Barcaleses, son los conjuntos escogidos para ejecutar el programa musical, que resultará magnífico.

Será esta una de las mejores fiestas celebradas este año en tan pintorescos jardines a los que concurrirán numerosas familias.

El próximo domingo se darán cita en este lugar los buenos bailadores, en donde encontrarán la mejor música.

Muy gratos recuerdos dejará la fiesta de los pravianos.

La Agrupación 'Pro-Defensa' y el Plebiscito

Ultimamente fué recibida en audiencia por el coronel Baizán, Gobernador de la Provincia, una comisión de La Agrupación «Pro Defensa del Centro Gallego»; compuesta por el Dr. Fernando Barrueco, abogado consultor de dicha Agrupación; el presidente de la misma; señor Manuel Rodríguez Sánchez y los señores Antonio Gómez Blanco, Eusebio Teijeiro, José Díaz Corral, Secundino Alvarez y Delfín Gil. Hizo uso de la palabra el Dr. Barrueco, para expresar al coronel Baizán que se había solicitado dicha audiencia, para expresarle en nombre de La Agrupación «Pro Defensa» y de la mayoría de los socios del Centro Gallego, la prueba más alta de gratitud por el fallo justiciero anulado el Plebiscito en las delegaciones del interior, ya que con este fallo le había restituido a los socios el triunfo obtenido el día primero de Julio, en lo que concernía a implantar las Juntas Generales en el Centro Gallego, que dicho fallo se hiciera cumplir por ser esta la máxima aspiración de la masa social.

Contestando a las palabras del doctor Barrueco, el coronel Baizán dijo que sentía honda satisfacción en recibir la representación de los socios del Centro Gallego y dió las gracias al Dr. Barrueco y a los miembros de la comisión que lo visitaron, exponiendo que si el había fallado a favor de los socios era por que él está en el Gobierno Provincial para administrar justicia, sin que en su ánimo pesaran las influencias ni la amistad personal de nadie, ya que si él estaba en el puesto que hoy ocupa es precisamente para ir por el camino recto de la equidad.

Dicha comisión salió muy complacida de las palabras del Sr. Gobernador Provincial.

RENOVADA LA DIRECTIVA DE «RAFAEL MARIA DE LABRA»

En Junta General de Elecciones, ha sido nombrada la Junta Directiva que ha de regir los destinos de la progresista sociedad «Rafael M. de Labra» durante los años de 1934-36, figurando en la misma elementos que se sienten animados del mejor deseo, para llevar adelante el programa que inspira la Institución siendo los electos los siguientes:

Presidente General, señor Amado Atienzar; Vicepresidente, señor Gonzalo Curras; Secretario, señor Manuel Salgado; Vice-secretario, señor Angel Feijó; Tesorero, señor Antonio Abeo; Vice-tesorero, Sr. Antonio Triana.

Vocales: Sres. Emilio Mejías, Antonio Cid, Gustavo Sánchez, José Sirvent, Angel Artola, Tomás Aguiar, Juan Molina, Eugenio oMrales, Luis Pérez Carbonell, Eduardo Simón, Ernesto Mestre y Calixto Samanie.go.

En junta celebrada posteriormente, por la Directiva, han sido designados para Presidente de la Sección de Cultura, el señor Juan Molina, de Recreo, el señor Angel Artola, de Sports, el señor Ernesto Mestre, de Bellas Artes, el señor Antonio Cid, y de Propaganda el señor José Sirvent.

Felicitamos muy sinceramente a todos los electos y en particular al Presidente General señor Amado Atienzar.

FIESTAS PROXIMAS

SOCIEDAD DE EMPLEADOS DE «LA TROPICAL»: Gran baile de Otoño, el día 3 por la noche, amenizado por la orquesta «Los Caciques» y el «Septeto Nacional» de Piñeiro.

UNION ORENSANA: Soberbio banquete y matinée bailable el 4 de noviembre a las doce y media del día, en los hermosos jardines «La Cotorra».

MONTERROSO Y ANTAS DE ULLA: Magnífico festival bailable el próximo domingo en los jardines de «La Tropical», amenizado por los más afamados conjuntos musicales capitalinos.

CIRCULO PRAVIANO: Festival el domingo día 4, en los jardines de la cervecería «La Polar».

CLUB ESPAÑOL DE ALMENDARES: Colosal verbena el próximo domingo, a beneficio de la conocida orquesta «Riveiro».

DEPORTIVO CARMELO: Animados bailes el domingo por la tarde y por la noche, en su hermosa terraza de Línea y 18, Vedado.

FESTIVAL DE LOS LABRISTAS EN LOS JARDS. DE LA POLAR

Gran festival celebrará el domingo 25 de Noviembre en todos los jardines de «La Polar» la sociedad «Rafael María de Labra». Será de 1 a 7 de la tarde y lo amenizarán, entre otros, los conjuntos musicales siguientes: Antonio María Romeu; Belisario López; La Sonora Matancera; El Nacional de Piñeiro y el Jazz Band Royal. Las damas serán por invitación y los caballeros pagarán una módica cantidad por su entrada. A juzgar por su organización este festival de los chicos del Labra, promete resultar la fiesta del año. Habrá grandes premios para las damitas; y para los caballeros, un reloj de bolsillo, obsequio de «El Cristo de Oro»; el cual se está exhibiendo en sus vidrieras de Teniente Rey entre Monserrate y Bernaza. Seguiremos en próximas crónicas informando de todo lo relacionado con este magno festival.

LOS CENTRALISTAS ASTURES CELEBRARAN NUEVA JUNTA, MUY IMPORTANTE EL SABADO

En la noche del martes se reunió el Comité Ejecutivo Centralista para conocer la designación de los miembros para la Mesa del Centro Asturiano en las próximas elecciones.

Ante gran número de asistentes la Comisión nombrada al efecto, excusó el no poder dar conocimiento de su actuación por motivos especiales; pero, que en la noche del sábado próximo con seguridad podrán comunicar el informe de su actuación.

Para ello se celebrará una junta por la noche en Estrella y Subirana.

También se informó de numerosos nombramientos para Delegados en los barrios. Labor esta que viene desarrollando el Ejecutivo y muy especialmente el dinámico vicepresidente, señor Manuel Peláez.

Dado el entusiasmo que reina entre las huestes centralistas, cabe pensar que la Junta del próximo sábado será verdaderamente trascendental.

EL SR. JOSE REY, DEL CTRO. GALLEGO, SERA OBJETO DE UN SIMPATICO HOMENAJE

La Sección de orden del Centro Gallego, que preside el Sr. Gumersindo Iglesias, en una reunión informal celebrada al efecto, acordó ofrecer con carácter particular un homenaje de reconocimiento y simpatía al Secretario de dicho organismo Sr. José Rey, por sus iniciativas este año que, como es sabido, alcanzaron un éxito extraordinario.

El homenaje consistirá en una comida íntima, la cual tendrá lugar el tercer sábado de este mes en uno de los restaurants de esta ciudad. Para organizarla se nombró una Comisión compuesta de los señores Juan J. Pérez, Manuel Pérez, Gumersindo Iglesias y Manuel Gallo.

EL CLUB COVADONGA SE DISPONE A DAR UN BAILE

Grandiosa verbena está organizando la Sección de Fiestas del Club «Covadonga» para el sábado 15 de Diciembre. Será una noche de grandes sorpresas y atracciones para la juventud.

Ya se han contratado varios conjuntos musicales, los preferidos por los bailadores, como son: la Orquesta del profesor Belisario López, Septeto Nacional de Piñeiro y otros que oportunamente daremos a conocer.

El Comité de Damas está prestando una gran atención a esta verbena excepcional, laborando afanosamente por el mayor éxito de la misma. La entrada para caballeros ha sido fijada en $.50, y las damas y damitas por invitación, que pueden solicitar en la Secretaría del Club, calle Cerro 703, de 8 a 10 de la noche o por el Telf: A-2101.

Dr. ROSAL
Medicina General, especialmente Tuberculosis y Afecciones de las Vías Respiratorias.
Consultas diarias de 4 a 6.
SAN MIGUEL 117, ENTRE GERVASIO Y ESCOBAR Teléfono U-2342.

RON
HAVANA CLUB
ARECHABALA

Machado, en los periódicos de Santo Domingo dice estar muy agradecido al Pte., Sr. Trujillo

«La Estrella» de Panamá, reproduce un escrito del Tirano, donde expone la defensa que le hizo Trujillo, para evitar su extradición a Cuba. Otras noticias de la Sec. de Estado

El Encargado de Negocios de Cuba en Lisboa, señor Alfonso Forcade, comunicó a la Secretaría de Estado, haber tomado posesión de su cargo, con fecha 30 del actual.

PROTECCION A MUSICOS

El Vice-cónsul de Cuba en Panamá informa a la Secretaría de Estado de un proyecto de ley presentado a la Asamblea Nacional por el Diputado Luis E. Alemán, sobre protección a los músicos panameños. Dicho proyecto establece que todas las orquestas deberán tener un setenta y cinco por ciento de músicos nacionales.

ALMUERZO A UN EQUIPO DE FOOT BALL

El Embajador de Cuba en México, informa que le ofreció un almuerzo en la Embajada, al equipo de foot ball denominado «Juventud Asturiana», la mayoría de cuyos componentes son cubanos. Durante el acto, cambiáronse patrióticos brindis, habiendo obsequiado el equipo al señor Embajador, con un gallardete de la «Juventud Asturiana» salieron en la mañana del 23 de los corrientes, con dirección a Veracruz, donde embarcarán en el vapor «Siboney» que ha de conducirlos a Cuba.

MACHADO AGRADECIDO A TRUJILLO

El señor Carlos G. Peraza informa en un escrito a este Centro de la existencia de una carta publicada en el periódico «La Estrella de Panamá» donde se reproduce un escrito publicado por Gerardo Machado en los periódicos de la República dominicana. El señor Carlos Peraza es Vice-cónsul encargado del archivo de la Legación de Cuba en la República de Panamá.

En la carta que menciona Peraza, Machado se muestra muy agradecido del Presidente Trujillo por la defensa que hizo de él cuando Cuba trató de extraditarlo. Dice también el ex-presidente que el Gobierno que actualmente tiene la República no cuenta con el respaldo del pueblo.

EL DIRECTOR DEL TRABAJO DE GINEBRA

Comunica el Embajador de Cuba en México, General Carlos García Vélez, que el 17 de los corrientes llegó a la capital azteca, por vía aérea el señor Harold Butler, Director de la Oficina Internacional del Trabajo de Ginebra. El referido señor Butler, fué invitado por el Gobierno mexicano para conocer el país y estudiar su organización obrera. Ha sido declarado huésped de honor.

PARA ATRAER AL TURISTA

Informa el Embajador García Vélez, que según el Departamento de Estadística de la Secretaría de Economía Nacional mexicana las inversiones hechas en aquel país por los turistas asciende a la suma de $145,070.394.70. Desde el primero de agosto de 1933 a igual fecha del año en curso. Conforme a datos facilitados por la misma oficina, el número de turistas que visitaron el país en el indicado lapso de tiempo, fué de 8.242.234, de los cuales solo 18,205 llegaron a la ciudad de México, distribuyéndose en el resto de los Estados 50.000 y visitando solamente los fronterizos 8.174.034.

EXPOSICION EN EL JAPON

El señor C. Whitmarsh, Ministro en funciones de Encargado de Negocios ad-interin de Cuba en el Japón, comunica los deseos del Director del Museo Comercial de Osaka, expresando su interés de recibir ciertos artículos para la Exposición Latino Americana que dicho Museo organiza y que tendrá lugar en Osaka del 15 de marzo al 4 de abril de 1935.

Dice el Encargado de Negocios que con anterioridad a la invitación que anteriormente mencionamos, recibió una nota del vice-Ministro de Relaciones Exteriores del Japón rogándole a Cuba le de toda clase de facilidades al Museo Comercial de Osaka cuando éste se dirigiera a la Legación cubana a los efectos de la organización de la referida Exposición Latino Americana.

LA RECAUDACION CONSULAR

Se han remitido hoy al Tesoro por el Negociado de Contabilidad Consular $1,658,32, importe de las recaudaciones consulares de las siguientes oficinas:

Ginebra marzo de 1934, Quito, julio 1 agosto de 1934, Baltimore, de septiembre de 1934, Rotterdam, del 10. al 1. de octubre de 1934.

DIPLOMATICA

Por el Negociado de Pasaportes de la Secretaría de Estado se han expedido en el día de hoy 25 certificados de nacionalidad, 4 cartas de ciudadanía y pasaportes a los señores Florentino López y Suárez, Alfredo Speiner, Ramón Metanten y Zabala y Herminia Rodríguez del Rey Castellón.

CORRESPONDENCIA DIPLOMATICAS

Se recibieron en el Registro General de la Secretaría de Estado en el día de ayer 28 escritos de diplomáticos cubanos; 138 de autoridades y particulares; 6 de diplomáticos extranjeros y 20 de cónsules cubanos, que hacen un total de 192 escritos.

DETENCION DE UN RECLAMADO

El agente Herrera, de la Policía Judicial, detuvo al blanco Martín Saavedra Gómez, vecino de Máximo Gómez número 64, altos, por encontrarse reclamado por la Sala Tercera, en la causa número 1941 de 1933 del Juzgado de Instrucción de la Sección Cuarta, por el delito de robo. Fué remitido a la cárcel de esta ciudad, a disposición de la autoridad reclamante.

LA «SOC. MUGARDESA» HA ELECTO NUEVA DIRECTIVA

En junta general celebrada el pasado día 27 por la «Sociedad Mugardesa», quedó electa la nueva Directiva de tan simpática institución. A la vez que deseamos los más rotundos éxitos a sus componentes, nos complacemos en publicar los nombres de los mismos. Helos a continuación:

Presidente: José Saavedra Gallego; Vice: Víctor M. Pérez y Pérez; Secretario: José Ma. Rey Castro; Vice: Francisco Pérez Prado: Tesorero; Francisco Mayobre Justo; Vice: Gabriel Míguez Deus.

Vocales: Juan Cervelo Pascual, Francisco Gudriz Roca, Agustín Cortizas Pereira, José Fernández Ferrer.

Vocales suplentes: Domingo Cudillero Rey y Angel Martínez García.

BUFETE DE
JOSE I. RIVERO
Notario: FELIPE RIVERO
Chacón No. 25
HABANA
Teléfonos:
M-1472
A-8140

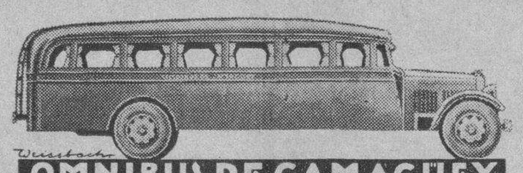
Wustach
OMNIBUS DE CAMAGUEY
COCHES PULLMAN «MACK»
(Los mejores de Cuba)
Aumentan su servicio prolongándolo hasta
PINAR DEL RIO
Desde el día primero de Noviembre queda establecido con las siguientes salidas:
DE LA HABANA:
A las 7 A. M. 12 M. y 6 P. M.
DE PINAR DEL RIO
A las 7 A. M., 1 P. M. y 7 P. M.
Salidas de la Habana para Camagüey y Santiago: 5.00 y 7.30 A. M., 12.30, 4.30 y 8,00 P. M.
VIAJES POR OMNIBUS A LOS ESTADOS UNIDOS VIA GREYHOUND
Venta de tickets, itinerarios, informes, etc., en cualquiera de nuestras Estaciones y Agencias
HABANA A NEW YORK: $35.40
Infórmese por el teléfono M-1715 o en nuestra nueva Estación en el Hotel «PASAJE» por Zulueta, Punto de partida.
OMNIBUS DE CAMAGUEY
Desde Pinar del Río hasta Santiago de Cuba.

Charla de Heriberto Portell Vilá

Dibujante y periodista que el próximo sábado 3 de noviembre dará en los salones del «Lyceum» una charla sobre «La lija y lijazo personal» dividida en 11 partes, a saber:

1.—La lija: nacimiento y edad.
2.—La lija chismosa.
3.—El primer «lijazo».
4.—Cubanidad de la lija.
5.—La lija crítica.
6.—La lija Revolucionaria.
7.—La lija Burguesa.
8.—La lija Histórica.
9.—La lija: Turista Internacional.
10.—La lija periodista.
11.—La lija y sus colaboradores.

El tema es nuevo e interesante y le desamos éxitos a Portell Vilá.

Excursión de farmacéuticos a Jovellanos

Tratarán en un almuerzo sobre la regulación de los precios a los productos. Otros detalles

El próximo domingo cuatro de noviembre, tendrá lugar la Convención Provincial de Farmacéuticos de la Provincia de Matanzas, que se efectuará en la villa de Jovellanos.

Existe gran entusiasmo entre los colegiados para concurrir a ese Acto, y la Asociación Farmacéutica ha resuelto fletar Omnibus de capacidad y confort, para hacer el traslado, los cuales saldrán del Edificio Social, Malecón 58, a las 12 m. de dicho día.

El programa de la Convención es el siguiente:

1.—Discurso de salutación, por el doctor Armando Boitel, Presidente del Colegio Farmacéutico de Jovellanos, a los señores Delegados a la Convención.

2.—Explicación de motivos para la celebración de este Acto, por el señor Presidente de la Asociación Farmacéutica Nacional, doctor Miguel A. Santos Buch.

3.—El Farmacéutico en su Farmacia, por el doctor Atanasio Fajardo, Delegado Provincial por Santa Clara.

4.—Sobre la Regulación de Precios de las Medicinas, por el doctor Germán Pérez Fuentes, Secretario de la Comisión Permanente de Precios.

5.—¿Interesa al farmacéutico la Colegiación Obligatoria? Por el doctor Miguel Uriarte miembro del Consejo Supremo.

6.—Sobre la Reorganización Universitaria y el Nuevo Plan de Estudios de la Escuela de Farmacia, por el doctor Andrés L. Reyes, Presidente del Colegio Farmacéutico de La Habana.

7.—¿Contribuyen los colegiados, aportando con el cumplimiento e interés debido al pago de las cuotas sociales? Por el doctor Juan Eligio Puig, Tesorero General.

8.—Frases de estímulo y exhortación en pro de la Etica Profesional Farmacéutica, por el doctor Gonzalo B. Cuní, Delegado Provincial por Matanzas.

9.—Clausura del Acto, por el doctor Ricardo García Birba, Presidente del Colegio Farmacéutico de Camagüey.

Rogamos a los compañeros que piensen asistir, lo hagan presente, antes del día 2 de noviembre, para reservarles lugar.

NOTICIAS DE LOS JUZGADOS DE PRIMERA INSTANCIA

DE LA VIDA CIVIL

EXHORTOS

—De Santiago de Cuba, en testamentaría de Josefa Caballero, al Centro.

—De Camagüey, en accidente a Octavio Acosta, al Sur.

—De Artemisa, en pensión de Zenón Martínez Rodríguez, al Este.

De Manzanillo, en expediente sobre corrección disciplinaria contra el Juez Municipal de Manzanillo, al Norte.

—De San Cristóbal, en recurso de Audiencia en rebeldía, promovido por Adriano Troncoso y Troncoso, al Juzgado del Oeste.

—De Güines, en hipotecario de Celedonio Pérez Barreto contra María M. Pérez Giménez, al Norte.

—De Mayarí, en mayor cuantía, de Compañía Comercial de Tánamo contra Compañía Minera Cubana de Cromos, al Sur.

—De Marianao, en hipotecario, de Manuel Pernas contra Francisco Pichardo, al Centro; y de Pinar del Río, en incidente, por accidente a Narciso Pérez, al Oeste.

ACCIDENTES DEL TRABAJO

Luis González, al de Almendares; Angel Hernández, al Norte; Josefa Herrera, al Sur; Juan Ríos, al Este; Eloy Rodríguez, al Oeste; Juan Alís, al Centro; Ramón Cortina, al de Almendares; José M. López, al Norte; Luis Pimienta, al Sur; Ramón Hernández, al Este; Ramón Martínez, al Oeste; Manuel Lungo, al Centro; Onorio Leriberi, al de Almendares; Julián Sola, al Norte; Antonio García, al Sur; Antonio Martínez, al Este; Rufino Menéndez, al Oeste; Rogelio Martínez, al Centro; Manuel Castro al de Almendares; José Santas, al Norte; Mario Ardaz, al Sur; Marcelino Rodríguez, al Este; José Rodríguez, al Oeste; Onelio Benítez, al Centroé Esteban Herrera, al de Almendares; Angel Alí, al Norte; José Rodríguez, al Sur.

PENSIONES DE VETERANOS

Las solicitan como tales: Toribio Mora, al Oeste; y Cesárea Rodríguez, al Norte.

DECLARATORIA DE HEREDEROS

Fueron turnadas las de María Teresa Rey, al Centro; Filomena Benemelis y Gómez, al Norte; José Martínez, al Oeste; Abelardo Castro, al Este; y la de Félix Brucedas, al Oeste.

APELACIONES

Las de Josefina Bouze y Salgado contra María de las Mercedes Muñoz Sañudo, al de Almendares; Rufina Du Repaire Truffin, contra Howard Cole, al Norte; Agustín Argudín contra Domingo Samper, al de Almendares; Compañía de Crédito Comercial S. A. contra Jesús Cubas, al Oeste; Compañía Cubana de Electricidad, contra Ignacio de Freixas, al Sur; Demetrio Córdova y Compañía, contra Luis Simón y otros, al Centro.

JUBILACION

La de Joaquín González, al Sur.

SOBRE CAMBIO DE APELLIDO

Araceli Petrona Ruiz, al Sur.

PROTOCOLIZACION DE TESTAMENTO OLOGRAFO

El de María Dolores Alfaya, al Centro.

DIVORCIOS

Alicia U. Lataer contra Antonio Berenguer y Ramírez, al Norte; Julián Orta contra Luz Delgado, al Este; José de Parra y Quintero contra Lutgarda Ledesma, al Centro; Margarita García Antiga contra Ramón Asís y García, al Oeste.

DIVORCIOS EN TRAMITACION

Sur: Gárate

En los autos del juicio de divorcio que por recíproco disenso establecieran Esteban Ramírez y Meléndez y Matilde Gracie'a Capablanca y Graupera, se ha dictado providencia mandando ratificar el escrito de promoción.

—En el divorcio seguido por Ana Dolores González contra Alfredo Dago Llanes, se libra carta-orden al Juzgado de Arroyo Naranjo a fin de que por el mismo se dé cumplimiento a lo que dispone el artículo 26 de la Ley de Registro Civil sobre la inscripción marginal de la sentencia dictada.

—En el divorcio seguido por Vicente Cheda y Fernández contra María Isolina Barcia y Fernández, se tiene por evacuado el trámite de conclusión a cargo del actor, y se manda a que siga por igual término de veinte días con la demandada.

—En el divorcio seguido por Paulina Kooperstein contra Joseph Engelman, se señala la comparecencia del artículo 34 de la antigua Ley de 6 de febrero de 1930 para el día 6 de noviembre, a las 10 a. m.

—En el divorcio seguido por Juan Antonio González Larrinaga y Reina, contra Rosario Sosa y García, se manda ratificar el escrito de promoción por sus producentes.

—En el divorcio seguido por Luis Domínguez Veiga contra Eudosia Feijoo Conde, se admiten las pruebas propuestas por la demandada.

Almendares: Giménez

—En el divorcio seguido por Satenig Shiriniam contra Toros Knarian, se señala la comparecencia del artículo 39 de la nueva Ley para el día 14 de noviembre, a las 9.30 de la mañana.

—En el divorcio seguido por María de los Angeles González contra Lorenzo Sánchez Sánchez, se señala la comparecencia del artículo 39 de la Ley para el día 12 de noviembre, a las nueve de la mañana.

—En el divorcio seguido por Pascual José Díaz y Martínez contra Ana María Dorta y Castillo, se admite la demanda establecida y se convoca a las partes para la comparecencia del artículo 39 de la Ley.

—En el divorcio que por recíproco disenso establecieran Lucía García Pérez y Secundino Toledo Socorro, se llevó a efecto la comparecencia conciliatoria dispuesta sin resultados, señalándose nuevamente el día 30 de noviembre, para la siguiente comparecencia al mismo objeto.

Almendares: Whitmarsh

—En el divorcio seguido por América Siblez Portillo contra Miguel Fonseca de los Reyes, se libra carta-orden al Juzgado de Arroyo Naranjo con copia certificada de la sentencia dictada a fin de que dé cumplimiento a lo que dispone el artículo 26 de la Ley del Registro Civil.

—En el divorcio seguido por Miguel Andrade y Lustre contra Florinda Naranjo y Hernández, se conceden diez días a la demandada para contestación.

ASUNTOS GENERALES EN TRAMITACION

Sur: Gárate

—En el menor cuantía seguido por Felipe Pérez Navalles contra José Buria Alonso, sus herederos, sucesores o causahabientes, por el que se reclama la cantidad de $1,250.00, se abre a prueba por seis días para proponer.

—En el mayor cuantía seguido por Vivancos, Gutiérrez y Compañía, S. en C., contra Hilario Hernández Delgado, se admiten todas las pruebas propuestas por el demandado.

Este: Perdomo

—En la tercería de mejor derecho establecida por Ramón Menéndez en el juicio de menor cuantía seguido por Emilio Picado y Sánchez, contra García y Menéndez, se prorroga al actor Picado cinco días para contestar la demanda.

—En el desahucio seguido por Enrique Tomeu y Adam, y Ana Rosa Estrada y Xiques contra la Cuban Cane Sugar Corporation, se declara con lugar la demanda establecida y se condena a la demandada al desalojo de las fincas rústicas denominadas «Saramaguacán», «Las Animas», «La Soledad y «La Vega Grande».

Centro: Piedra

—En el mayor cuantía seguido por Eliseo Grenet Sánchez contra Bertha Justina González Govín, se ha dictado providencia por la que se dispone el «guárdese y cúmplase» de la sentencia dictada por la Sala de lo Civil de la Audiencia que revocó la dictada por el Juzgado; por la nueva resolución se absuelve a la demandada de la acción establecida, y sin lugar por tanto el divorcio solicitado.

—En el hipotecario seguido por Vicente Bayón y de Caso contra Basilisa Catá e Infante, se consigna por el demandado los intereses legales del préstamo y de cuya consignación se da traslado al actor por tres días.

—En el divorcio seguido por Pelayo Menéndez Güell contra María Llaguno Canal, se ha dictado sentencia declarando con lugar la demanda.

Almendares: Giménez

—En la declaratoria de herederos de José Antonio Blanco Fernández, prestaron declaración los testigos Antonio Muñoz y Vila y Antonio Muñoz y Valdés Gómez.

—En el menor cuantía seguido por Amado Amador Flores contra la Refinería San Antonio, S. A., celebrada la vista, no compareció el demandado, siendo interesado por el actor que se declare con lugar la demanda con expresa imposición de costas a la parte demandada.

—En el expediente de pensión de Domingo Oliva, como ex-empleado público, se da traslado por cinco días al Ministerio Fiscal para dictamen.

Almendares: Whitmarsh

—En el mayor cuantía seguido por Arquímedes Recio y Zayas Bazán contra la doctora Carmela Ogarita Pintó y Silva se admite en ambos efectos el recurso de apelación establecido por la demandada contra la asentencia dictada y se dispone el emplazamiento de las partes por 20 días.

—Se eleva a la Audiencia, totalmente terminado, el expediente de jubilación de José Eugenio Anacleto del Castillo y Roldán.

—Cumpliendo el exhorto librado por el Juzgado de San Antonio de los Baños en el mayor cuantía seguido por Gustavo Audaz contra Juana C. Morejón, se cita nuevamente al testigo Olindo Mario Montes para el día 5 de noviembre, a las 10 de la mañana.

Oeste: Illera

—Se eleva a la Audiencia, titalmente terminado, el expediente de pensión promovido por Elvira Caridad Reyes Carol, como viuda de Manuel Menéndez Avila.

—En el expediente de pensión de María Trinida dIsabel Fernández y Martínez, promovido en su condición de viuda de Luis Betancourt Robles, se señala para la práctica de la prueba testifical el día 9 de noviembre, a las nueve de la mañana.

—En el menor cuantía seguido por John L. Stowers contra Domingo Sotolongo Smith, se declara sin lugar la impugnación de los honorarios del perito Jorge J. Pose y quedan tasados en 20 pesos.

—Se eleva a la Audiencia el expediente de jubilación de Olimpia Travieso y Vázquez.

Almendares: Sainz Silveira

—En el mayor cuantía seguido por Mergenthaler Linotype Co., contra «Karikato» S. A., se cita y emplaza por medio de edictos librados a la «Gaceta Oficial» a la demandada para que se persone en autos.

—En el mayor cuantía seguido por Fábrica Cubana de Tejidos, S. A., contra Elías Fraifel, se requiere a la actora para que acredite estar al corriente en el pago de los impuestos municipales.

CIGARROS AMERICANOS
PAUL JONES
manufacturado por la Continental Tobacco Co., Richmond, Pa.
Tan Bueno Como el Mejor y Más Barato que los Demás
25 CTVS
Distribuidor exclusivo para Cuba: M. A. Hernández. Reina 8 y Prado 110. Telf. A-1592

M.E.C.D. 2016

LA CASA DE GRANADOS

AVISA A SU DISTINGUIDA CLIENTELA HABER ABIERTO LA TEMPORADA INVERNAL CON UN EXTENSO SURTIDO DE SEDAS, TERCIOPELOS, PAÑOS Y SARGAS DE LANA; VEAN ALGUNOS DE NUESTROS PRECIOS:

FLAT CREP EN COLORES, ancho 1 yarda	$0.50
Paño a cuadros, en colores, la yarda	0.25
Paño estampado y liso en colores, ½ yarda ..	1.50
Sarga de lana 1 yarda de ancho en colores	0.45

Departamento de Sombreros de Señora

Vea nuestra gran exposición de sombreros de invierno, en terciopelo, fieltro y seda, en todos los colores, y formas de los últimos modelos de París y Estados Unidos de América. No compre en ningún lugar sus telas y sombreros sin antes visitar

LA CASA DE GRANADOS

la que más barato vende y por yardas.

Amistad 41 entre Neptuno y San Miguel

ANUNCIOS «VICTORIA»—U-5298.

"LA LIBRE COLEGIACION DE LOS ABOGADOS HA SIDO UNA CONQUISTA PARA LA LIBERTAD PROFESIONAL"

El Dr. Ramón de la Cruz demuestra que el Colegio de Abogados de la Habana actuó contra el principio que le dió vida al negarse a concurrir a determinados Tribunales

A los hombres responsables del momento presente, corresponde la obligación de extraer del propio estado de confusión que confrontamos, las normas para establecer un futuro mejor. De la crisis actual del Colegio de Abogados, habrá que tomar los elementos indispensables para constituír un nuevo y mejor Colegio.

La mayoría de los Abogados de la Habana, ha vivido siempre despreocupada de las orientaciones que una minoría dirigente imprimía al Colegio. Prefería su comodidad a tomarse la molestia de concurrir a unas Juntas, cuyas decisiones poco le preocupaban. Pero cuando esa minoría dirigente y adicta al Colegio, dicho sea en justicia, tomó una orientación peligrosa, la mayoría concurrió a la Junta para imponer su criterio, produciendo un cambio radical en la actitud de la misma, y forzando la revocación de acuerdos que como el referente a la prohibición de los Abogados de oficio de concurrir a los Tribunales de Urgencia, había sido aprobado en la primera sesión de la propia Junta, había dado lugar por una interpretación errónea a la renuncia del actual Decano, y habrá sido por último expresamente ratificado en la segunda sesión de la propia Junta permanente.

Aunque la mayoría de los Abogados tardó un poco en despertar, no hay duda que reveló sus deseos de hacer un bien al Colegio realizando una obra meritoria.

En efecto, la actuación del Colegio de Abogados durante esta última Junta General Extraordinaria convocada para tratar del problema de los Tribunales de Urgencia, parecía un poco desorbitada. El Colegio de Abogados es un organismo oficial creado al amparo del Artículo 325 de la Ley Orgánica del Poder Judicial, que preceptúa que existirá un Colegio de Abogados en los pueblos en los que haya Audiencia, cuyo principal objeto será velar por el cumplimiento estricto de los deberes profesionales en la clase de Abogados; por la eficacia del servicio ante los Tribunales; por el buen orden de la corporación, y el decoro, la fraternidad y disciplina de los colegiados.

Los artículos 328 y 329 de la propia Ley Orgánica establecen que todos los Abogados tendrán la obligación de incorporarse al Colegio, lo cual será un requisito indispensable para ejercer la profesión. Ahora bien, al tomar el acuerdo el Colegio de Abogados de la Habana de que sus colegiados no concurrieran a los Tribunales de Urgencia, está actuando francamente en contra de lo dispuesto en el precepto legal que le dá vida, y al mismo tiempo privando a los acusados ante esos Tribunales, del derecho de defensa y prolongando su período de reclusión. El Secretario de Justicia, obligado a velar por el ordenamiento jurídico del Estado, dejó sin efecto los artículos 327 y 328 de la Ley Orgánica del Poder Judicial que ordenaban la colegiación forzosa, pero dejó vigente el artículo 325, que hace del Colegio de Abogados un organismo de carácter oficial. Con ese famoso decreto de la libre colegiación, el Secretario de Justicia lograba que los Abogados que así lo desearan, pudieran defender a los acusados ante los Tribunales de Urgencia, no obstante el acuerdo del Colegio de Abogados en contra.

Se ve, pues, claramente que el Colegio de Abogados, al tomar el acuerdo de la abstención de sus miembros, incluyendo los Abogados de oficio, a los Tribunales de Urgencia, estaba contrariando el espíritu de la Ley que lo creó «para velar por la eficacia «del servicio ante los Tribunales», y al mismo tiempo, estaba excediendo las atribuciones que le fijan a esos Colegios el artículo 330 de la Ley Orgánica del Poder Judicial, y los Estatutos del propio Colegio de Abogados de la Habana. Podía el Colegio de Abogados de la Habana, recomendar al Gobierno, la reforma de la Ley que creó los Tribunales de Urgencia, pero nunca ponerse en contra del propio Gobierno, en actitud que más parecía un gesto político de oposición, que una sugestión de orden profesional.

Con lo antes expuesto, hemos pretendido demostrar que el Colegio de Abogados de la Habana, como tal, no está autorizado para adoptar actitudes contrarias al Gobierno, o a algunos de sus funcionarios, y mucho menos compeler a los Abogados de oficio, ni a ningun otro, a que dejaran sin defensa a los acusados ante los Tribunales de Urgencia.

Cuando en la última sesión de la Junta Extraordinaria se acordó revocar la prohibición de la concurrencia de los Abogados de oficio a los Tribunales de Urgencia, por estimarse impropia e injusta, en realidad se le estaba dando la razón al Secretario de Justicia, quién urgido por esa misma prohibición, había decretado la colegiación libre. Ahora nos encontramos con la paradoja de que subsiste un acuerdo de repudiación y un expediente contra el Secretario de Justicia, no obstante el hecho de que la propia Junta que tomó esos acuerdos, acordó también dejar sin efecto el de la abstención impuesta a los Abogados de oficio, que fué lo que motivó la actitud del Secretario de Justicia. Es decir que la Junta rectificó, dándole la razón al Secretario, y ello no obstante, mantuvo su actitud de represalia contra el mismo. Cosas veredes el Cid.

La última sesión de la Junta General Extraordinaria se llevó a cabo con la concurrencia de un quorum nutrido de prestigiosos Abogados del foro de la Habana, lo cual indica el deseo de éstos, de sostener el Colegio, no obstante la libre colegiación. Ello nos lleva a pensar que ésta producirá por lo menos dos grandes beneficios, que el futuro habrá de reafirmar:

Primero:—La libre colegiación ha sido una conquista para la libertad profesional, y un acto de justicia para los más pobres, que al no poder abonar su cuota obligatoria, se veían expulsados del Colegio, o en una situación deprimente en relación con los demás.

Segundo:—Al crearse la colegiación libre, el colegio se siente más responsable, y por lo tanto, aumenta su interés en el prestigio del Colegio, ya que se trata de una actitud asumida voluntariamente. La colegiación forzosa creaba un desligamiento espiritual y una desafección en el Abogado que pertenecía al Colegio y pagaba su cuota, porque no le quedaba más remedio. La repulsión por las asociaciones impuestas a la fuerza, es un hecho generalmente constatado en todos los pueblos de origen latino.

Todo el conflicto suscitado en la última Junta del Colegio de Abogados, no fué más que la demostración palmaria del divorcio existente entre los que han dirigido el Colegio y la mayoría de los Abogados de la Habana, que por ser tales, pertenecían obligatoriamente al Colegio, y tenían que pagar forzosamente una cuota mensual, que en una pequeña proporción se dedica a las finalidades esenciales del Colegio, y en muchísima mayor proporción se dedica a sufragar los gastos de un Círculo de Abogados que tiende a satisfacer las apetencias extra-profesionales de un grupo reducido de jóvenes letrados.

Ese divorcio entre los dirigentes del Colegio y la mayoría de los colegiados, no se debe a desmerecimiento alguno de los componentes de la Junta de Gobierno. Generalmente esta Junta de Gobierno se compone de Abogados muy adictos al Colegio, y que realizan verdaderos esfuerzos por su mejoramiento, pero la impopularidad del Círculo es tal, que absorbe la labor meritoria de la Junta de Gobierno, y crea una división profunda entre el Colegio y el resto de los Abogados.

De la crisis presente, debe salir la reorganización del Colegio de Abogados, de acuerdo con la legislación actual, que ha hecho de este organismo oficial de afiliación voluntaria. El Círculo de Abogados debe quedar como una institución aparte, para ser sostenido por quienes así lo deseen, y el Colegio de Abogados debe destinar todos sus ingresos únicamente para fines estrictamente profesionales, creando un sistema de cuotas proporcionado a los ingresos del Abogado, bien por medio de sellos de muy pequeño valor en los escritos que se presenten al Juzgado, bien por medio de un tanto por ciento en las costas que cobren los colegiados, o bien por cualquier otro sistema que garantice una cuota proporcional a las entradas de cada colegiado.

Ramón de la Cruz.

La Habana, octubre 30 de 1934.

Crónica Habanera

(Continuación de la Pág. SIETE)

LA EXPOSICION DE KETTY

En El Encanto, el aristocrático teatro de la calle de Neptuno, se celebrará hoy, en la tanda elegante de las cinco y media, una gran exposición.

Ketty de Fuster, la admirada artista del sombrero femenino, ofrecerá sus últimas creaciones parisinas, después de haber permanecido dos años por los principales centros de la ciudad luz.

Ketty, complaciendo numerosas peticiones, exhibirá personalmente sus propias creaciones.

El decorado de la escena, bello y original, es obra del notable artista Hurtado de Mendoza.

Se completa esta interesante función, con el magnífico estreno de la Metro, titulada «La Cena de los Acusados», con un gran reparto de artistas, que encabeza William Powell, Myrna Loy, Maureen Sullivan y Minna Gombell.

Esta cinta, que está dirigida por el famoso W. S. Van Dyke, se exhibirá también en las tandas de tres y media, siete y media y nueve y media.

TRAGICA DESAPARICION

Una nueva víctima inocente ha caído ayer, abatida por la metralla de una máquina infernal, dispuesta por manos criminales.

Otra mujer cubana, inocente y ajena a las pasiones que producen monstruos capaces de semejante felonía, ha perdido la vida en plena juventud, como consecuencia de este acto de barbarie incomprensible.

Para mayor desventura, la señora Margarita Andreu de Dumás, que fué la víctima a que nos referimos, deja en la orfandad a una tierna criatura de cortos años y sumidos en el más profundo dolor, a su esposo el doctor Julio Dumás; a sus padres, el doctor Juan Carlos Andreu y Margarita Chaple y demás familiares, que se encuentran hondamente impresionados por este drama.

El sepelio se verificará esta tarde a las cuatro y media, partiendo el cortejo fúnebre de la casa calle 27 número 212, en el Vedado.

VIAJEROS DISTINGUIDOS

Alicia Nadal de Menocal, la bella y distinguida dama tan querida en la sociedad habanera, llegó ayer de los Estados Unidos, en compañía de su encantadora hija Alicia María.

Las mencionadas viajeras disfrutaron de una agradabilísima temporada por tierras del norte, en unión de Conchita y Lydia, hijas menores de la señora de Menocal.

Estas últimas quedaron en un acreditado plantel de la gran metrópoli para completar sus estudios.

Nuestra afectuosa bienvenida.

DON JUAN TENORIO

La espléndida sala del «Principal de la Comedia», se vió ayer favorecida por un público en extremo selecto y numeroso, con motivo de llevarse a cabo la primera representación de Don Juan Tenorio.

El inmortal drama, de Zorrilla, que sube a nuestros escenarios en esta época del año, fué interpretada con gran acierto por la notable compañía de Eugenia Zúffoli, que alcanzó un nuevo éxito.

Hoy, a las cinco y media de la tarde, se representará Madre Alegría, de ambiente religioso.

Y por la noche Don Juan Tenorio, que volverá mañana en ambas tandas.

HOGAR FELIZ

Lleno de alegrías y satisfacciones se vé en estos momentos el hogar de los jóvenes y conocidos esposos Vicente de la Guardia y Elena de la Torriente, por el nacimiento de un hermoso niño.

La gentil dama, tan estimada en nuestra sociedad, se encuentra asistida en el Centro Médico Quirúrgico, por el notable especialista doctor José de Cubas Serrate.

Hasta allí le llegarán las felicitaciones de sus numerosas amistades.

AL LLEGAR

Procedente de los Estados Unidos ha regresado a nuestra capital la respetable dama Fela Mederos viuda de Fernández, figura destacada de las Damas Isabelinas de Cuba.

Vino acompañada de sus hijos, el joven matrimonio doctor Raúl Fernández Mederos y Chela Hernández Leal, quienes se encontraban con ella en el norte.

A su llegada fueron objeto de un afectuoso recibimiento por parte de familiares y amigos.

Edel FARRES.

Dr. Valdés Anciano Exclusivamente Enfermedades Nerviosas y Mentales M-1794. PRADO No. 20

DR. CABRERA EXCLUSIVAMENTE RADIOGRAFIAS y CANCER.—RADIOGRAFIAS A DOMICILIO, RADIOTERAPIA, RADIUM. SAN MIGUEL No. 116. TELEF. A-4198.

Yo Uso DORADOS SAPOLIN Acabados de Oro y Plata

NO SE CUARTEAN NI SE OXIDAN

Tomó posesión Pelayo Cuervo de su Cartera

Atenderá las demandas de los empleados de Comunicaciones y espera franca cooperación

El nuevo Secretario de Comunicaciones, doctor Pelayo Cuervo, y el doctor Gabriel Landa, Secretario de Defensa e interino de Comunicaciones, llegaron ayer a dicho Departamento después de la una de la tarde, para hacer entrega oficial del mismo al doctor Cuervo.

La ceremonia, como todas las que se celebran en estos casos, se vió muy concurrida por funcionarios de la referida Secretaría y amigos del doctor Pelayo Cuervo.

El doctor Landa pronunció breves palabras para hacer un elogio del nuevo Secretario y pedir a todos los empleados, su cooperación, ya que él esperaba que el doctor Cuervo ha de triunfar en el desempeño de dicha cartera.

Después habló el doctor Cuervo, y dijo que estaba dispuesto a trabajar y hacer justicia, y que entendía que mientras se dejara sin atender un acto justo, la Revolución no habría triunfado. Prometió atender a los empleados en sus justas demandas y espera que todos ellos cooperarán con él como lo han hecho con el doctor Landa.

DEMANDAS DE LOS EMPLEADOS

El Comité de empleados tratará en estos días con el doctor Cuervo del estado de las negociaciones con el doctor Landa, al dar fin a la huelga, asunto que todavía se encuentra pendiente.

EL BOLETIN

Debido a ciertas interrupciones, ya satisfactoriamente resueltas, volverá a reanudar su publicación el Boletín de la Secretaría. En estos días saldrán los números 7, 8 y 9.

$1.500,000 DE PERDIDA

BUENOS AIRES, oct. 31. (AP).—Un incendio destruyó hoy la fábrica de cuerdas «Delsel Burlap and Canvas Company», con un valor de de cinco millones de pesos argentinos,o sea 1.500.000 dólares del cuño de los Estados Unidos.

TONALIDAD DE VIDA

+ OIGA + LONDRES + PARIS

EL GENIO DE GRUNOW PRESENTA

—la mayor de todas las SENSACIONES para 1935

BERLIN + MOSCOW + SYDNEY

CARACAS + RABAT + LISBOA +

ROMA + MADRID

SEMAFORO DE SEÑALES

PODEROSO

RECEPCION DE LARGA DISTANCIA CON TONALIDAD DE VIDA

HE aquí, por primera vez, recepción de Onda Corta como usted la deseaba. Con el admirable "Semáforo de Señales" GRUNOW es la cosa más simple sintonizar las Estaciones más lejanas. Y la "Tonalidad de Vida" del Radio GRUNOW traerá esas trasmisiones a su hogar con maravillosa claridad, llenas de realidad y de vida. VENGA A VER LOS NUEVOS GRUNOW. La belleza de sus gabinetes y la modicidad de sus precios le sorprenderán tanto como su extraordinario funcionamiento.

●● UN AÑO DE GARANTIA DE SERVICIOS GRATIS ●

UN NUEVO PRODUCTO DE

Grunow

Creador del Majestic

O'Reilly 61 Habana

GIRALT

Tels. M-9944 M-9945

"El Moderno Milagro del Radio"

AL MEDIODIA DE HOY SE PROPONE SALIR RUMBO A OAKLAND EL «CRUZ DEL SUR»

HONOLULU, Islas Hawaii, oct. 31. (AP).—Sir Charles Kingsford Smith declaró hoy que él y el Capitán P. G. Taylor, acaso arrancasen mañana poco después del mediodía, con rumbo a Oakland, California, en el «Cruz del Sur», realizando la última etapa del vuelo que emprendieron en Brisbane, Australia. Si mantienen la velocidad de 128 millas por hora, que como promedio hicieran en el vuelo de 3,197 millas desde Suva a Honolulu, estarán en Oakland al cabo de 19 horas.

La distancia que tienen que saldar es de 2,408 millas.

✝ E. P. D.

La Señora

NENA ANDREU DE DUMAS

HA FALLECIDO

Y dispuesto su entierro para hoy, día primero, a las 4.30 de la tarde, los que suscriben, esposo, padres, abuela, madre política, hermano, hermanos políticos y demás deudos, suplican a sus amistades se sirvan acompañar su cadáver desde la casa mortuoria, Calle 27 No. 102 entre B y C, (Vedado) hasta el Cementerio de Colón, por cuyo favor quedarán eternamente agradecidos.

Habana, Noviembre 1o. de 1934.

Julio Dumás y Alcocer; Juan Carlos Andreu; Margarita Chaple de Andreu; María Luisa del Junco Vda. de Andreu; Antonia Alcocer Vda. de Dumás; Carlos Manuel Andreu y Chaple; Mariano, Margarita, María Antonia y Angelita Dumás y Alcocer; Natividad Viclana de Andreu; María Josefa Recio de Dumás; Dr. Roberto Varela Zequeira (ausente); Dr. Severino G. de la Solana; María Chaple Vda. de Méndez Capote; Guillermo Chaple; Venancio Suárez.

FUNERARIA DE PRIMERA CLASE

ALFREDO FERNANDEZ

SAN MIGUEL 63 TELEFONO A-4348

VICHY ETAT

VICHY

Manantiales del ESTADO FRANCES

VICHY HOPITAL Afecciones del Estómago y del Intestino

VICHY CELESTINS Agua de régimen de los Artríticos Diabéticos - Hepáticos - Gotosos

VICHY GRANDE GRILLE Enfermedades del Hígado y del Aparato Biliario

Precio Rebajado

PASTILLAS VICHY ETAT, facilitan la digestión. Muy agradables.

Las PASTILLAS, con los COMPRIMIDOS y las SALES de VICHY ETAT completan el tratamiento de las AGUAS.

Pensión Completa en el Gran Hotel desde $3.00 diarios

Comprende este precio, además, desayuno, almuerzo y comida en su Restaurant de primera clase, baños y uso de las aguas y de todos los atractivos DEL BALNEARIO

Si no puede descansar en estas bellas montañas, a 800 piés sobre el nivel del mar, pida las aguas de los manantiales. Botellón de 20 litros a $0.90. Doce litros, $1.25. 24 medias botellas, $1.50. 24 cuartos, $1.20

UNICO DEPOSITO: TACON NUMERO CUATRO, TELEFONO A-7627.

GRAN HOTEL DEL BALNEARIO Y PLANTA DE ENVASES DE LAS AGUAS.

SAN MIGUEL DE LOS BANOS

EL PARAISO DE CUBA

Aguas alcalinas bicarbonatadas recomendadas por los Médicos más eminentes, para la curación de enfermedades de las vías digestivas y urinarias; diabetes y todos los trastornos de la nutrición.

PIDALA EN TODAS PARTES

Infórmese por algún amigo que haya visitado el Baineario o utilizado las aguas para combatir sus enfermedades y en ello hallará la mejor recomendación. Pídanos, si desea, testimonios de la eficacia de las aguas

Cúrese el cuerpo y dele paz y belleza a su espíritu en San Miguel de los Baños. A dos horas en máquina desde la Habana. Pasaje económico y directo por $0.60 en ómnibus seguro y confortable que sale todos los días del Gran Hotel, Zulueta y Teniente Rey, a la 1 y 45 de la tarde habiendo además un ómnibus de fin de semana que sale todos los domingos a las 7 y 45 de la mañana.

M.E.C.D. 2016

Burla Burlando

Garantías Constitucionales.

ADA vez que se habla de la «suspensión de las garantías constitucionales», y ahora se habla de eso con bastante frecuencia, yo me echo a temblar. Me pasa lo que al salvaje que se espanta cuando sobreviene un eclipse de sol, porque se imagina que el astro del día ya no volverá a brillar en el cielo.

¡Estupenda cosa es una buena Constitución, hermanos míos! Las constituciones modernas contienen a veces frases tan sublimes y fecundas que para hallar otras semejantes es necesario echar mano a la Sagrada Escritura, donde se encuentra el **¡Fiat Lux!** del Génesis.

Dice la Constitución, por ejemplo: «La Nación se constituye en República de trabajadores de todas clases»... El resultado ya se ha visto en España. Por la fuerza creadora de ese simple parrafito, no solamente se han puesto a trabajar allí como fieras todos los ciudadanos que tenían algún oficio, sino que se han creado otros oficios en los que también se trabaja fieramente, como el de «pistolero», «bombista», «atracador», y otros muchos que antes no se conocían.

En las Constituciones de otros pueblos se encuentran disposiciones no menos fecundas e infalibles. «El pueblo—dice una de ellas —se constituye en Estado independiente y soberano». Después de eso ya no hay nada más que decir ni que temer sobre la suerte futura de la Nación. Ya podremos echarnos a la bartola, a jugar al **foot ball**, o a correr la pólvora y la dinamita en plena calle, seguros de que la Constitución nos sacará de cualquier apuro por su propia virtud.

¿Cómo es posible que fenezca un pueblo a quien le cuelgan al nacer, o mucho después de haber nacido, esta prescripción salvadora? «Todos los ciudadanos son iguales ante la Ley. El Estado no reconoce fueros ni privilegios personales».. ¡Ahí tiene usted el triunfo político más brillante que ha logrado alcanzar el espíritu humano! Con estas cuatro palabras estampadas en la Carta Fundamental de la Nación, ya no es posible la existencia de aquellos hombres que tantos privilegios disfrutaban en los ominosos tiempos de la manopla o la maza, y en los de la casaca y la peluca.

«No podrá imponerse en ningún caso la pena de muerte por delitos de carácter político». Y más adelante: «Nadie podrá ser detenido sino en los casos y en las formas que prescriben las leyes». ¿Lo veis? Gracias a estas dulces prescripciones constitucionales ya se pueden cometer tranquilamente toda clase de delitos políticos sin temor a fusilamientos, ni a ser detenido sino en los casos y en la forma que prescriben las leyes.

«Toda persona tiene derecho a dirigir peticiones a las autoridades». ¿No es un grandísimo consuelo? Pida usted que le garanticen la vida, o que le devuelvan la bolsa o el honor ultrajado o el tributo que le han cobrado indebidamente, y ya verá cómo la autoridad competente le atiende enseguida, porque así lo ordena la Constitución. Mas por si la autoridad se mostrase reacia en lo de la restitución de bienes terrenales, la Constitución, que en todo es divina, ha dictado lo siguiente: «No podrá imponerse en ningún caso la confiscación de bienes».

¡Santa previsión es ésta! Ya puede cualquier ciudadano hundirse en una zarza o laberinto judicial. Es posible que los señores de la curia le dejen sin camisa y sin calzones; pero, amigo, no se le han confiscado los bienes: se ha respetado la Constitución y en ese respeto está el quid de nuestra dicha y libertad.

Pensando siempre en la bolsa del ciudadano, por ser el «órgano» que más peligros suele correr, la Constitución dispone que «nadie está obligado a pagar contribuciones e impuestos que no estén legalmente establecidos». Con esto ahí tiene usted a todo buen ciudadano libre de la preocupación que más le abruma. Ya no podrán echarle encima impuestos ni contribuciones ilegales. Bien puede, sin embargo, una contribución ser legal y aplanadora, todo en una pieza. Mas en este caso recordemos que también la Constitución nos autoriza para dirigir al Gobierno toda clase de quejas y reclamaciones.

A todo, en fin, atienden estas constituciones modernas y providenciales. ¡Ay! Por no seríes conocidos esos naturales derechos los pueblos antiguos eran devorados por déspotas insaciables... Hoy nadie devora a nadie... A ciertos hombres de cortos alcances les parece increíble que gozando las gentes de tan hermosas constituciones aún no se consideran del todo felices, y sin embargo, así es. No son cabalmente venturosas sin duda por aquello de que «no hay constitución buena con hombre malo ni constitución mala con hombre bueno»... Esto sólo Dios podría remediarlo, pero hasta del poder de Dios nos están «emancipando» las modernas Constituciones...

M. Alvarez MARRON.

Terminación de la carretera de San Nicolás

La piden los hijos de veteranos y otras personalidades de Nueva Paz. Noticias de Obras Públicas

Una comisión compuesta de los señores Baldomero Penichet, Luis Lavín, Director; José Isabel Bravo, Tesorero, y Sixto Ayón, Vicepresidente, representando a la Asociación de Hijos y Vecinos del Término de Nueva Paz, se entrevistó en la mañana de ayer, con el señor Secretario de Obras Públicas, para tratar de las obras de reparación de la carretera de Vegas a San Nicolás, y la construcción de cuatro kilómetros, hasta la finca «Recurso», que por ser el límite del Término, resulta de urgencia la ejecución de estas obras, que facilitarían la comunicación de esta rica zona agrícola con los pueblos de Nueva Paz, Vegas, San Nicolás, Güines y con la Carretera Central.

La comisión fué recibida por el señor Ruiz Williams, quien le prometió prestar debida atención a esas obras que interesan, ofreciéndole recabar del Consejo de Secretarios la concesión de un crédito que permita ejecutar los trabajos solicitados.

EL ARREGLO DE LA CALLE LAGUERUELA

Los vecinos de la calle Laguerueia se han dirigido al señor Secretario, interesando la reparación de dicha calle, entre la Calzada y el Parque Emilio de Córdova, que se halla en pésimo estado. En igual sentido se han dirigido al ingeniero Jefe de la Ciudad, señor Gastón.

PERMISO CONCEDIDO

Se ha concedido permiso a la Compañía de Acueductos de Cuba, para la reparación de las tuberías situadas en la carretera de la Habana a Batabanó, por Bejucal, mediante el informe que ha rendido del particular el ingeniero Jefe del Distrito de la Provincia, señor Luis Martínez Sáenz.

APROPIACION DE CREDITO

Con fecha de ayer se ha firmado por el señor Ruiz Williams, la apropiación de un crédito de cuatro mil pesos, para las obras de reparación del Acueducto de Gibara. El señor Miguel Bruzón, empleado del Departamento, saldrá hoy para dicha ciudad, a fin de dejar organizado lo relativo a las oficinas del Acueducto de dicha ciudad, quedando éste en poder de las personas que sean designadas para continuar al frente del mismo.

DE JARUCO A TUMBA CUATRO

Se ha cursado un escrito del Distrito de la provincia a la señorita Delgadillo, Alcaldesa Municipal de Jaruco, participándole que las obras que interesan los vecinos de ese Término, en la carretera de Jaruco a Tumba Cuatro, están comprendidas en el plan de reparaciones de las carreteras auxiliares de las seis provincias, que ya se vienen ejecutando.

LA CARRETERA DE GUANABO A LA GALLEGA

Han comenzado las obras de reparación de la carretera de Guanabo a La Gallega, en los kilómetros 8 al 12, por el sistema de administración.

UN ESTUDIO

Se halla sometido a estudio el proyecto de reparación de la carretera de Gabina a Güines, sobre las ventajas de hacerlo a base de pavimento de adoquines o de material asfáltico.

Pesadez y Somnolencia después de las comidas

Una explicación útil

Muchísima gente—usted mismo quizás—atribuye poca o ninguna importancia al hecho de sentir frecuentemente pesadez y somnolencia después de comer. Pero cualquier médico le dirá que son síntomas que deben atenderse. Por lo general es hiperacidez—esto es, ácidos en tal cantidad que, si no se neutralizan van poco a poco—casi insensiblemente—envenenando la sangre o causando lesiones—úlceras, cáncer —en las delicadas paredes del estómago o intestinos. ¡Cuantos se arrepienten tarde de no haber tomado Magnesia Bisurada! La Magnesia Bisurada es un anti-ácido agradable, aprobado por la ciencia y por la práctica. Es de doble efecto, pues corrige todo malestar (pesadez, somnolencia, agruras, flatulencia, eructos) y lo que es más importante, neutraliza la acidez evitando los peligros consiguientes. Siempre que sienta estos síntomas, tome Magnesia Bisurada. Basta una cucharadita en un vaso de agua. Puede tomarse en cualquier momento aún inmediatamente después de comer. Téngala siempre a mano.

No se comprobaron los fraudes denunciados en la Aduana; pero se trasladó a todos los vistas

El Administrador Delegado declara que el movimiento de Vistas es ajeno al denunciado fraude. Nombramientos y ascensos en el Departamento de Inmigración. Extracción ilegal de arenas

El Inspector Especial de la Secretaría de Hacienda, señor Joaquín Rivero, que ha estado actuando en las investigaciones en la Sección de la Aduana de Correo, nos informó ayer en ocasión de su visita diaria a la Aduana, que hasta ahora no había podido comprobar, a pesar de sus investigaciones minuciosas, ninguna anormalidad en el Departamento de referencia, donde se dijo que había un fraude.

Estima el señor Rivero, que se ha exagerado mucho en ese asunto, pues las importaciones que se hacen por la Sección de Aduana de Correo, han mermado mucho en los últimos años.

Con respecto al incidente que se ha publicado entre dicho señor Rivero y el señor Pedro Mendieta, el señor Rivero nos dijo que sólo hubo una discusión y por cierto muy ajena al traslado o movimiento de vistas de la Aduana.

Traslados de Vistas

Por disposición del Administrador delegado de la Aduana, señor Alberto Belt, ha ocurrido el siguiente movimiento entre los señores Vistas: Departamento de Correo, Jefe Abraham Ortega, vistas Manuel Piedra Quintana, Alberto Varona de Cárdenas, Horencio Nodarse Zayas, Fernando Suárez Vera; Pedro P. Aguilera; Rafael Rivera, y el vista de Farmacia Pedro Cardona.

Departamento de la Munson Line.—Jefe, Bartolomé Ducassi Mendieta, en uso de licencia y lo sustituye su hermano Carlos; vistas Jorge Diego; Juan José Paisant; Ramón García Pujols; Martín Hernández; Aurelio C. Beriñana; José González Gutiérrez y el de Farmacia Antonio Hernández León.

Departamento de la Ward Line.—Jefe: Alfredo Llovet; vistas Carlos Carricarte; Alberto Ortega; Fernando Machado; Ceferino Marcos; Jacinto Damas; Cristóbal Marus y Pedro del Cueto.

Departamento de Santa Clara.—Jefe: José Menses; vistas Baltasar Barquín; René Castellanos; Alberto Fernández; Francisco Anabitarte; Ricardo A. Vidal; Arturo Riset y Armando Iglesias.

Departamento de San Francisco y Machina.—Jefe: Rogelio Bombalier; vistas José Díaz y Antonio Arjona, de Farmacia.

Departamento de Hacendados.—Jefe: Miguel Yero.

Departamento de Atarés.—Jefe: José Salazar; vistas Manuel Arrondo; Emilio Cabrera; Ramón Maciá; Luis Masó; Esteban Sardaña, de Farmacia.

Sección de periciales.—Jefe: Pedro Mendieta y Montefur; vitas periciales Lorenzo Sabareau; Luis S. Valdés Perdomo y Guillermo Montero.

Según nos ha declarado el señor Belt, este movimiento de vistas de la Aduana es completamente ajeno al supuesto fraude que se dice ha aparecido en la Sección de Aduana de Correos, y sí con el objeto de necesidades del servicio.

Con respecto al mencionado fraude también el señor Belt nos dice que es materialmente imposible que se haya realizado un fraude de la magnitud del que publicó un colega de la tarde, pues la recaudación de esa Sección no pasa nunca de 25 mil pesos mensuales.

Periódicas revistas a la policía

El día 3 del corriente se procederá a hacer una revista del cuerpo de la Policía Marítima y a cuyo acto será invitado el Jefe de Estado Mayor de la Marina, como Jefe Superior de ese cuerpo.

Esas revistas se harán periódicamente, al objeto de mantener a las fuerzas en completo estado de disciplina y buena presentación.

Sobre extracción de arenas

El Capitán Jefe de la Policía Marítima, señor Hernández, realizó una inspección por las playas y zonas marítimas terrestres de la Habana, donde según confidencias se estaban haciendo extracciones de arents sin los correspondientes permisos.

Se comprobó que, efectivamente, tales extracciones se han realizado, pero se paralizaron y ahora se ha establecido una vigilancia para que tales hechos no se repitan.

También se han comprobado los permisos y guías que poseen varias personas para extracciones de arenas y que cumplen con la ley.

Nombramientos

En el Departamento de Inmigración han ocurrido los siguientes nombramientos y ascensos: ascendido el doctor Adolfo Bustamante a Médico Inspector de Aviones de la Habana, y supervisor de aviones de la República; con categoría de Oficial Clase Cuarta, con haber de 1,900 pesos al año; al doctor Miguel Piedra a Oficial de Administración de Cuarta Clase, Médico Inspector de Inmigración con el haber de 1,050 pesos al año; al doctor Adolfo Comas, a Jefe de Sexta Clase Bacteriologo del Departamento, con haber de $1,500 al año; al señor Juan Alemany a Agente Especial de Inmigración con haber de $750 al año; a la señorita Elsa Alemán Hidalgo, auxiliar clase segunda, con 450 pesos al año, y a Mercedes Díaz Castillo, Auxiliar de Administración, clase tercera, con haber de 360 pesos al año.

Pidiendo un edificio

El Jefe de la Marina ha comisionado al comandante Jesús Gómez Casas y al capitán Hernández, para entrevistarse con el Secretario de Sanidad y lograr al fin, que le sea cedido el dificio que ocupa hoy la Jefatura de Cuarentenas, para instalar allí la Estación de la Policía Marítima.

LA BIZNIETA DEL REY DE SUECIA, BAUTIZADA

SUECIA, oct. 31. (AP).—El gabinete de Suecia, por decisión adoptada en el día de hoy, dispuso que la niña nacida a la segunda princesa heredera, se llame Margarita a secas, aunque su nombre completo sea Margarita Desiderio Victoria, por resolución que se fundamenta en tradiciones de la dinastía. El ministerio está compuesto íntegramente de socialistas, que, en esta resolución, sacrificaron a la tradición sus puntos de vista contrarios a la realeza y el tradicionalismo. El Jefe de Gobierno, Peralbin Hansen, socialista, fué el que levantó acta del nacimiento de la princesa, hija de la Princesa Sibila, esposa del heredero del hijo mayor del Rey Gustavo V, Gustavo Adolfo de Suecia.

A las 9 de la mañana de hoy se espera el trasatlántico francés "Méxique" que va para Méjico

El vapor «Oriente» salió ayer para New York, llevando un gran cargamento de productos cubanos. La recaudación de la Aduana en el mes de Octubre fué de $2.227,476.86. Y ayer: $78,479.34

A las nueve de la mañana de hoy, arribará el trasatlántico francés «Mexique», de la Trasatlántica francesa, que trae carga general, 202 pasajeros con destino a la Habana y conduce carga y 200 pasajeros en tránsito para Veracruz, para donde zarpará esta misma tarde.

Cortesías de estilo

Han sido concedidas las cortesías de estilo para el señor Eduardo A. Brenos, quien llegará el día 3 del corriente, en el vapor «Munargo».

El «Oriente»

Para Nueva York salió ayer tarde el turbo eléctrico «Oriente», de la Ward Line, que lleva un cargamento de productos cubanos, así como pasajeros, entre ellos los señores Jewett Hugh, Scheceder Benhart, John Costes, John Hershey, Luis Landa y señora, Isidro Abraranel, Frank Senior.

Los que embarcaron

Por la ruta de la Florida y en el vapor «Cuba» embarcaron ayer Manuel García y señora, Francisco González, George Klena y señora, John Taylor y familia, José López, Charles Sabin y señora, Fernando Blanco, Carolina Ortiz, Jorge Sánchez, Manuel Sainz y familia, María Luisa Viera, María J. Auñón de Onetti, Alejandrina Pazos, Leopoldo Aguilera, Catalina Sánchez, Angela Aguilera, Belisario y Matías Morales, Hortensia de Dios, Aurelio Ruibal, Luis López, Martín Morán, César Cano, Fernando H. Gato, Julia Cancio, José Urda e hijo, Sara Echevarría, Octavio del Castillo, Pedro Atalán, y otros.

Buena recaudación

La Aduana de la Habana ha recaudado durante el pasado mes de octubre, la cantidad de $2.227,476.86.

La recaudación del día de ayer ascendió a $78,479.34.

Importación de dinamita

Mañana, viernes, llegará el ferry «Joseph R. Parrot», que atracará al emboque del Arsenal y trae, entre su carga, una partida de dinamita, que importa para usos comerciales e industriales la firma Purdy and Henderson.

El «Veragua» y el «P. Pierce»

Hoy son esperados los vapores «Veragua», de la Flota Blanca, procedente de Cristóbal, y el «P. Pierce», de San Francisco, ambos con pasajeros.

El «Santa Rosa»

Pasajeros que pasarán por la Habana, en rut aa New York, a bordo del vapor «Santa Rosa», de la Grace Line, que se espera llegue a nuestro puerto el sábado, día 3 de noviembre.

Mr. and Mrs. John C. Crockett, Secretario del Senado de los Estados Unidos, en Washington.

Mr. and Mrs. C. C. Dorsey, personas destacadas de la mejor sociedad de Denver, Colorado. Mr. Dorsey es abogado de fama y representa a la Union Pacific System en aquel territorio.

Mr. and Mrs. Burton E. Green, uno de los fundadores y directivo de grandes empresas petroleras de Beverly Hills.

Mr. and Mrs. John R. Hooker, en su viaje de luna de miel a las principales ciudades de la costa este de los Estados Unidos.

Mr. Carl Laemmle, Jr., productor de la Compañía de películas Universal.

Mr. and Mrs. Pérez F. Huff.

Dr. R. A. Wilcox y señora, miembros de la mejor sociedad de la ciudad de New York.

Salidas

Salieron ayer el «Barón Cochrane» para Matanzas; el «Braddovey», para Puerto Tarafa; el «Cuba», para Key West y Tampa; el «Oriente», para New York; el «Chilsco», para Arubaé el «San Benito», para Belize.

Cuando repare, que se marche

El propio Capitán Hernández, ha visitado el barco inglés «George and Earl», para comprobar la declaración de su capitán, de haber arribado forzosamente por averías en los motores.

La «Mañana» a Cárdenas

La lancha «Mañana, que ha sido incautada por falta de pago de una multa de dos mil pesos, y que iba a ser puesta al servicio de la Policía Marítima, ha pasado a Cárdenas al servicio de la Marina de Guerra; y el «Aguila Negra», que estaba al servicio de la Marina, pasará al de la Policía.

A juicio oral el proceso contra el ex-secretario Dr. Francisco M. Fernández por prevaricación

Será pronto elevada al Tribunal Nacional de Sanciones la causa por el asesinato del líder revolucionario Emiliano Machado. Conferencian los Fiscales del Supremo, doctores Suárez y Lavín

Dictó resolución ayer la Sala de lo Criminal del Tribunal Supremo abriendo a juicio oral la causa seguida contra el ex-Secretario de Sanidad doctor Francisco María Fernández, procesado en rebeldía y contra Domingo de Para Raffo, Francisco Herreró Morató, Humberto Rodríguez Fernández, José Rebosa Cossío, y Santos Fernández Garrido, que formaban la Junta de Patronos del Asilo Padre Valencia, en la Ciudad de Camagüey, y a los que se imputan los delitos de estafa y prevaricación, ascendiendo la estafa a la suma de $8.000.00 de la que, según la acusación, se apoderaron los procesados en su provecho y que pertenecía a dicha Institución Benéfica, durante el año de 1932.

La pena que interesa el Fiscal para los procesados, —con excepción hasta ahora de Fernández, que se encuentra en rebeldía, es la de multa de $8,000.00. Oportunamente la Sala señalará el juicio oral de este proceso, del cual conoce por encontrarse encartado un Secretario de Despacho y no haberse cometido los delitos para sostener y defender el régimen de la dictadura.

EL PROCESO POR EL ASESINATO DE EMILIANO MACHADO.

Dentro de breves días será elevada al Tribunal Nacional de Sanciones por el Juez Especial doctor Federico Córdoba Quesada, la causa por el asesinato de Emiliano Machado Llanes, en la Ciudad de Gibara, en agosto de 1931, durante la revolución de ese año y al ser recuperada dicha población por las fuerzas del Ejército; y en cuya causa se encuentra procesado el ex-teniente del Ejército Francisco Borjas Rodríguez, que fué Supervisor de Término de Manzanillo. La situación del referido ex-militar, según los antecedentes aportados por el doctor Enrique Fuentes Carrillo, defensor de Borjas, es absolutamente diáfana y espera sólo la celebración del juicio oral para obtener la libertad de su patrocinado, al comprobarse su inocencia. Para abonar en la conducta del ex-teniente Borjas, vendrán de Oriente, especialmente de Manzanillo, numerosos elementos revolucionarios. Muy pronto el Fiscal formulará sus conclusiones en este proceso.

CONFERENCIAN LOS DOCTORES SUAREZ Y LAVIN

Celebraron ayer extensa conferencia en el local de la Fiscalía del Tribunal Nacional de Sanciones, los doctores Miguel Suárez Gutiérrez y Pablo F. Lavín, Fiscal y Teniente Fiscal del Tribunal Supremo y de Sanciones, respectivamente. También el doctor Suárez conferenció con el Presidente del Tribunal Nacional de Sanciones doctor Ricardo R. Duval, estimándose que versaron ambas entrevistas sobre las numerosas causas que tiene pendientes de juzgar el repetido Tribunal de Sanciones.

LA CAUSA POR LOS FRAUDES EN EL DRAGADO DE CARDENAS

Elevó ayer tarde el Juez Especial doctor León M. Soublette, Juez Especial del Tribunal Nacional de Sanciones, a éste, el sumario del proceso instruído con motivo de los fraudes en el dragado de Cárdenas, y que se sigue a Gerardo Machado Morales, y a Narciso Onetti, fraudes que se hacen ascender a cerca de dos millones de pesos.

LA MUERTE DEL REVOLUCIONARIO J. M. PEREZ RODRIGUEZ

Ha señalado el Tribunal Nacional de Sanciones para el próximo día 9 de los corrientes, el juicio oral de la causa seguida al ex-sargento del Ejército Pablo M. Prieto Rodríguez, conocido por Pablo Marino, por asesinato del líder revolucionario Julio M. Pérez Rodríguez, en Barrio Azul, el 22 de diciembre de 1932, y por cuyo hecho fueron condenados por homicidio, a diez y siete años, cuatro meses y un día de reclusión, los exsodados Nicolás F. del Valle, Nemesio Rodríguez y Ricardo M. Aparicio.

ABSUELTO UN COMISIONISTA Y ACUSADOS DOS VIGILANTES DE POLICIA

Un notable éxito jurídico acaba de obtener en la Audiencia el conocido Letrado de esta Capital doctor Mario de Franco Beoto, al lograr la absolución de su cliente, el comisionista alemán Isaac Watenstein, al que injustamente se acusó del delito de tenencia de instrumentos dedicado especialmente para el robo, y para quien el Fiscal pidió un año, ocho meses y veintiún días de presidio correccional, pero, retiró la acusación ante las pruebas que aportó el citado doctor de Franco Beoto.

Lo interesante del asunto que nos ocupa es que durante la celebración del juicio oral, ante la Sala Tercera de lo Criminal, se comprobó, con los testigos que los Vigilantes de la Policía Nacional Angel Termo Castro y Mario Fernández Collazo, al registrar la habitación que ocupaba Watenstein en la casa de inquilinato de Infanta 1, pidieron al encargado Manuel Pérez el portallaves de las habitaciones, registrando la de Watenstein y simulando la ocupación de dichos instrumentos que levaban de antemano para perjudicar a Watenstein. El Tribunal dispuso que se dedujera testimonio, para proceder por falsa denuncia contra los citados agentes de la autoridad.

LA MUERTE DEL DOCTOR ENRIQUE CAPOTE EN QUIVICAN

Comenzó nuevamente, ayer tarde, ante la Sala Primera de lo Criminal, el juicio oral de la causa contra Antonio y Federico Llambés Toldrá, Eusebio Coto, Rogelio Busutil y otros, por la muerte del doctor Enrique Capote, en Quivicán, el 12 de agosto del pasado año.

Constituyeron Tribunal esta vez, —el anterior juicio hubo de anularse pués el doctor Enrique Mazas que formaba parte del mismo no ha podido continuar conociendo del asunto por haber pasado al cargo de Secretario de Gobernación,— los doctores Rogelio Benítez de Cárdenas, Presidente, Benito Costo Parra, Ceferino Saiz de la Mora, Miguel A. Zaldívar y Juan Francisco Nodarse, —éstos dos últimos jueces del Distrito.., Magistrados.

En el Ministerio Fiscal, el doctor Armando Barrientos; en la acusación particular el doctor Elier Roqueta, que pide pena de muerte y en las defensa los doctores Carlos M. Estévez, Fernando Busto y Radio Cremata.

Cumplidos los trámites de rigor, el Presidente doctor Benítez invitó a los procesados a hacer sus descargos, pero todos se abstuvieron de hacerlo.

Seguidamente se pasó a la prueba testifical, la que comenzó con la declaración de los testigos Quintín Carrillo y Humberto Carrillo, suspendiéndose el acto para continuarlo hoy, a las dos de la tarde, en que seguirá el desfile de testigos.

EL PROCESO POR EL ASALTO Y ROBO AL AYUNTAMIENTO

Rindió ayer al Juzgado Especial que instruye el sumario de la causa por el asalto y robo al tesoro del Ayuntamiento de La Habana, la Policía Judicial, de las investigaciones practicadas por sus agentes José Gelado y Alejandro García; sobre dicho informe guarda el Juzgado la mayor reserva a fin de no entorpecer la marcha de las pesquisas.

De hoy a mañana lo harán los Peritos Mercantiles Pablo L. Cortés y Ramón Saro, los cuales han llegado a determinar que el robo asciende a la suma de algo más de $153,000.00.

El Sindicato de Tripulantes Cubanos expone al Director del Trabajo sus problemas

A fin de hacerle más fácil su labor en la solución de los mismos, le detalla en un escrito todo cuanto se relaciona con los conflictos pendientes de solución en ese sector

MEMORANDUM

Señor Director del Trabajo.
Señor:

Con motivo de que usted en la reunión celebrada en esa Secretaría con los miembros de este Sindicato el 27 del actual, nos ha dado pruebas de que desconoce el problema tratado y siguiendo las normas trazadas por este Sindicato de cooperar con usted para la solución de este problema dentro de la legalidad y la justicia, por este medio queremos hacer llegar a usted la luz de la verdad, que ha de llegar a relucir a pesar de los que traten de falsear el problema.

Y más cuando usted da más crédito a una de las partes, a pesar de que usted no ha podido probar que somos unos farsantes. Lo cual ha dado lugar a la dilación del problema, anulando todas las investigaciones hechas por funcionarios de la propia Secretaría.

Siendo esta la única protesta que podemos elevar ante usted... por lo demás estamos satisfechos con la finalidad que usted persigue: la Justicia.

Para que se hagan todas las investigaciones al mismo tiempo, queremos dar a conocer la verdad dentro del punto de vista legal del problema a que usted se refirió en la Sesión del sábado 27.

DISOLUCION DE LA UNION DE MARINEROS, FOGONEROS Y SIMILARES

1.—El expediente que aclara este punto se encuentra en la Secretaría del Trabajo.

2.—La Directiva de la Unión admitió de hecho la disolución de la misma, porque no dió cuenta del conflicto a la Secretaría del Trabajo cuando el Patrono se negó a reconocerla.

CONSTITUCION DEL SINDICATO DE TRIPULANTES CUBANOS DE CABOTAGE

1.—Constituido un mes después de la huelga de Bahía.

2.—Fecha: 8 de abril.

3.—La Empresa no rebajó ningún personal con motivo de la huelga

4.—Constituido exclusivamente con personal de la disuelta Unión.

5.—Previsión en nuestros Estatutos de darle ingreso a los miembros de las organizaciones disueltas sin abonar la cuota de ingreso.

6.—Ingreso de los tripulantes que trabajan en la Empresa Naviera de Cuba en el Sindicato de Tripulantes Cubanos de Cabotage, los cuales cotizaban un 70 por ciento más o menos

7.—Primer personal emplazado de acuerdo con la lista rotativa confeccionada exclusivamente con personal de la disuelta Unión: Dieciocho plazas en el vapor «Cienfuegos» y dos en el vapor «Havana», plazas que fueron creadas.

8.—El resto del personal de los 53 reclamantes fueron emplazados uno a uno en el transcurso de tres meses en los distintos buques de la Empresa Naviera, al ser cesanteados los que ocupaban estas plazas por los motivos siguientes: abandono voluntario del trabajo, incapacidad insubordinación, riñas a bordo, etc.

10.—Completa normalidad en el trabajo cuando se hizo el primer emplazamiento sin que hubiera huelgas o malestar entre los obreros.

11.—Estas cesantías posteriores no parten de la Dirección de la Empresa Naviera sino de la Oficialidad que tiene facultad para hacerlo y los perjudicados pueden defenderse en la Capitanía del Puerto, la cual no admite un desenrolamiento por causas injustificadas.

1.—El personal que primitivamente estaba en la Empresa Naviera, consideraban los cesanteados como compañeros, no como rompehuelgas u obreros libres. Solo los tripulantes de los siguientes buques se mantuvieron sin pertenecer a este Sindicato: «Julián Alonso», «Las Villas» «Tropical». Los cuales nunca fueron coaccionado a que cotizaran a este Sindicato.

SINDICATO DE FOGONEROS, MARINEROS Y SIMILARES.

1.—Se constituyó en ocasión de haber sido asusada nuestra Directiva, por falsedad de juramento en nuestro Expediente. Falsedad que no pudo probarse después de dos meses de investigaciones y trámites judiciales.

2.—Constituído en el mes de mayo, en su casi totalidad por individuos que nunca trabajaron en la Empresa Naviera, ni fueron miembros de la disuelta Unión y que actualmente se encuentran sustituyendo a los miembros de este Sindicato que fueron cesanteados, lo cual se puede demostrar en los roles que vinieron a trabajar después del mes de junio. (fecha de la cesantía).

3.—La cesantía de nuestro personal solo pudo llevarse a cabo por la prevaricación del Capitán del Puerto al no evitar la coacción del Sindicato de Fogoneros.

SITUACION ACTUAL DEL PROBLEMA

1.—La mayoría de los marinos que actualmente están trabajando en la Empresa Naviera, han sido miembros de este Sindicato. Que actualmente no pueden seguir cotizando ni pueden estar en la libertad de pertenecer a este Sindicato, porque los dirigentes del Sindicato de Fogoneros les quita el empleo.

2.—Parte del personal que reclamaba volvieron a ser repuestos porque los capitanes se impusieron y otros por la necesidad de trabajar se hicieron miembros del Sindicato de Fogoneros y muchos de los que emplazaron volvieron a ser cesanteados por negarse a cotizar al Sindicato de Fogoneros y otros cotizaron para no perder su empleo.

3.—Que si constituye minoría el personal que actualmente reclama no puede perjudicarse por la coacción que se le hizo a la mayoría.

4.—Que la Dirección del Trabajo no puede castigarle con quitarle el derecho a los que actualmente reclaman y que pertenecen a dos Sindicatos, porque pagan a los dirigentes de uno, porque los coaccionan. Mas bién debe quitársele el derecho a los dirigentes que los obligan.

5.— También habría que quitarles el derecho del trabajo a los que actualmente están trabajando, porque no pagan dos Sindicatos de mala fe sino porque se les coacciona.

6.—En estas condiciones un referendum entre los desplazados no es legal.

7.—Que el problema no es númérico, sino de razón y justicia.

8.—Que si la mayoría de los cincuenta y tres pasan al otro Sindicato no puede aducirse que a opinión de la mayoría el Sindicato de Tripulantes debe desaparecer uniéndose al otro, porque este Sindicato está sostenido por el personal de las embarcaciones de vela que radican en este Puerto, cuyo número asciende a veinte goletas con ochenta tripulantes.

9.—Estas embarcaciones pertenecen a diferentes armadores y es muy difícil sabotearlos o coaccionar el personal, los cuales tienen la libertad de pertenecer al Sindicato que tengan por conveniente, al contrario de lo que sucede en la Empresa Naviera.

10.—Respondiendo a las amenazas que se les hacen a la Secretaría, muy bien puede este Sindicato con amenazar con un paro en estas embarcaciones, pero como nos asiste la razón la Secretaría del Trabajo tiene que dar pruebas de capacidad.

11.—Mas cuando no somos rompehuelgas u obreros libres porque el patrón o armador no escoge el personal, sino que es emplazado por lista rotativa y si apesar de eso se nos considera obreros libres por no tener convenios con la Empresa, así mismo debe considerarse al Sindicato de Fogoneros que tampoco lo tiene.

A NUESTRO ENTENDER NO DEBE HABER OTRA SOLUCION QUE LA SIGUIENTE

Deben ser sepuestos en la Empresa Naviera de Cuba los miembros del Sindicato de Tripulantes Cubanos de Cabotage que fueron desplazados a presión del Sindicato de Fogoneros, Marineros y Similares, en perjuicio de los tripulantes que nunca trabajaron en la Empresa antes del mes de junio. (fecha de la cesantía.)

Y que con motivo de haber adquirido un derecho de trabajo y por haber pertenecido a la Organización disuelta que tuvo pactos con la Empresa deben ser repuestos en sustitución de los que no reunen estas condiciones y que posteriormente han sustituido a los miembros que piden su reposición.

Haciéndole presente señor Director que mientras más se tarde en la solución de este problema daría lugar a que protestarían los que quieren oscurecer la verdad, porque comprenden una actitud de temor a conflictos, de vacilación y falta de seguridad en las investigaciones.

De usted atentamente,

José Bonell Sánchez, Secretario Organizador; **Manuel Laguna**, Secretario Financiero; **Ramón Fernández**, Delegado.

LLOYD NORTE ALEMAN
EXCURSION A
MEXICO
Del 6 AL 20 DE Noviembre
VAPOR
"SIERRA VENTANA"
Visitando los lugares más bellos de la República Azteca
COMPAÑIA NAVIERA
LLOYD NORTE ALEMAN, S. A.
CAMARA Obispo 28 A-3455 — TERCERA Acosta 4 M-8066 — FLETES Oficios 18 M-8082

LINEA FRANCESA
¡A ESPAÑA en 9 dias!
VERACRUZ en 45 horas
POR EL VAPOR CORREO FRANCÉS MEXIQUE 16.000 Toneladas 18 MILLAS P/hora
Para VERACRUZ: 31 de Octubre
Para CORUÑA, GIJÓN (facultativo), SANTANDER y ST. NAZAIRE
7 de Noviembre
Lineas de NEW YORK-PLYMOUTH-HAVRE por las 4 maravillas de los mares
"Ile de France" "Champlain" "Paris" "Lafayette"
Para más informes dirigirse a la Agencia General de la CIE. GLE. TRANSATLANTIQUE
Pdte. Zayas (antes O'Reilly) Nº 9
TEL. A-1476
Apartado 1090
HABANA

COMPANIA
Trasatlántica Española
SERVICIOS DE VAPORES CORREOS TODO EL AÑO
El rápido y conocido vapor correo
"Cristóbal Colón"
Capitán: D. Eduardo Fano Oyarbide.
saldrá el
15 de NOVIEMBRE
para
VIGO, CORUÑA, GIJON, SANTANDER, BILBAO, CADIZ Y BARCELONA —vía New York—
SALIDA PARA VERACRUZ: «C. COLON» .. Noviembre 8.
Espléndidas cámaras.—Tercera clase moderna con camarotes y comedor.
GARCIA & DIAZ, Ltda. Agentes Generales.
Palacio de la Lonja. Telfs. M-6911 y M-6912. Habana

M.E.C.D. 2016

DENEGO EL TRIBUNAL SUPERIOR ELECTORAL POSPONER LAS ELECCIONES PARA FEBRERO DE 1935

El Tribunal Superior Electoral, en la última sesión celebrada, declaró **no ha lugar** al requerimiento que se le hizo de que se posponga la fecha de las elecciones para el día 24 de febrero de 1935; de que se aumente el plazo para inscribir los Partidos; de que se aumente el plazo para presentar candidaturas de delegados a la Convención Constituyente; de que se modifiquen los preceptos reguladores de los nombres y emblemas de los partidos; de que el artículo 207 se haga extensivo a las Juntas Electorales Permanentes para que los Partidos puedan tener delegados en las mismas y de que se exprese cómo pueden evitarse las afiliaciones dobles o múltiples de un elector a varios Partidos.

También acordó dicho Tribunal declarar innecesario hacer una declaración acerca de la vigencia de las demás Leyes electorales y sobre el funcionamiento interno de los Partidos, así como a que el Tribunal diga cómo pueden presentarse las candidaturas de delegados a la Convención Constituyente antes del 25 de noviembre.

A lo único que el Tribunal Superior Electoral ha accedido a declarar **con lugar**, es a aquello que se refiere «a que se declare cómo se ejercitará el derecho, reconocido en el Decreto-ley Electoral, de apelar contra los acuerdos y resoluciones de los organismos y miembros dirigentes de los partidos políticos, dentro de los tres días posteriores a haberse fijado en la tablilla de la Junta Electoral respectiva el acta o resolución que se recurra», lo que hará el Tribunal con posterioridad a esta Resolución.

No obstante los acuerdos anteriormente transcriptos, el referido Tribunal Superior Eelectoral acordó, asimismo, remitir copia de esa resolución al Presidente de la República, así como de los escritos que la motivan, interesando la ampliación de los plazos señalados en los artículos 2, 23 (incisos C y D), 25, 30, 34, 37, 38, 43, 47, 53, 54, 56, 57, 59, 60, 61, 62, 63 y 193, y cualesquier otros que con ellos guarden relación, así como la reforma del artículo 205 en la forma que estime adecuada.

EL PRC SE DIRIGE AL SECRETARIO DE GOBERNACION

Hemos recibido una comunicación del Comité Gestor Nacional del Partido Revolucionario Cubano, que firma el Dr. Inocente Alvarez, como secretario del mismo, en la cual se da cuenta al Secretario de Gobernación de la persecución de que son objeto algunos miembros de ese Partido en el pueblo de Santiago de las Vegas, por parte del Supervisor de ese término.

Así mismo manifiestan que los afiliados de esa Organización, señores Gustavo Agusti, Manuel Fonseca, Pedro Borrego, Rogelio Armenteros, Antonio Martínez, Manuel Fernández, Jesús Romero, Arturo Rodríguez, Rubén Pérez, Fermín Blanco y otros, han tenido que abandonar el término por estar amenazados de muerte.

También piden se aclare la situación de los ex-vigilantes de Santiago de las Vegas, Roberto Pérez, Alfonso Suárez, Mario Quesada, Nicolás Ramos, Emilio Linares y Enrique César, los cuales fueron detenidos, acusados de terroristas, y remitidos al Castillo del Príncipe, desde el día veintinueve del corriente mes.

NACIONALISTAS DE ARROYO APOLO

El señor Apolinar Alfonso, presidente del Comité Ejecutivo del Partido Unión Nacionalista en el barrio de Arroyo Apolo y los miembros de la Directiva del mismo, invitan por este medio a los simpatizadores de ese Partido, para que concurran provistos de la cédula electoral a las oficianas de inscripción que han sido instaladas en los lugares siguientes: Avenida La Pastora y Bella. Los Pinos, Pinar del Río número 9. Porvenir, Fornaris entre Avenida Menocal y Sanatorio de la Esperanza. Real número 41. Arroyo Naranjo, y en el domicilio del señor Mario Tocaben en el Reparto San José.

Las inscripciones se hacen todos los días de 4 de la tarde a 10 de la noche.

FIESTA NACIONALISTA EN REINA 57

Para hoy a las ocho de la noche está anunciada la fiesta que en Reina 57, celebrará la Asociación Nacionalista de la Acera del Louvre.

A dicho acto asistirán destacados elementos de esa organización.

OFICIAL

REPUBLICA DE CUBA.—Secretaría de Obras Públicas.—Jefatura de la Ciudad de la Habana.—Habana, Octubre 25 de 1934.—ANUNCIO.—Hasta las 10 a. m. del día 10 de Noviembre de 1934, se recibirán en el local anexo a la Dirección General, proposiciones en pliego cerrado para las obras de construcción de la calle 18, de 15 a 21, Vedado, y entonces serán abiertos y leídos públicamente.—En la Contaduría de esta Jefatura se facilitarán modelos de proposición en blanco, pliego de condiciones y cuantos más informes se soliciten. — **Ricardo Edelman**, Director General.

29-30-31.

OFICIAL

REPUBLICA DE CUBA

SECRETARIA DE OBRAS PUBLICAS

JEFATURA DE LA CIUDAD DE LA HABANA

NEGOCIADO DE LIMPIEZA DE CALLES Y TRANSPORTES

ANUNCIO

Habana, Noviembre 1o. de 1934. Hasta las diez de la mañana del día 10 de Noviembre de 1934, se recibirán en el local anexo a la Dirección General, situado en esta Secretaría, proposiciones en pliego cerrado para la construcción de una Chapana del Modelo número 6, con destino al Negociado de Limpieza de Calles y Transportes, en cuyo acto se abrirán y leerán públicamente. En las Oficinas del señor Director General, se facilitarán informes o impresos a quienes los soliciten.

Eduardo Gastón,
Ingeniero Jefe de la Ciudad.
P. O. del Director General.

INFORMACION POLITICA

No se podrán tampoco modificar los nombres y emblemas de los Partidos.—El PRC se dirige al Secretario de Gobernación.—La marcha del Censo.—Notas de la Sección de Propaganda del ABC.—De las oficinas Centristas.—Nacionalistas históricos de Camajuaní.—Marianistas de Pinar del Río.—Otras noticias muy interesantes sobre la política nacional

LA MARCHA DEL CENSO

Hasta el día 30 de octubre

Cédulas recibidas hasta el día de la fecha: 1.089.571.

Cédulas revisadas: 677.471.

Cédulas declaradas correcta: 601.671.

Cédulas clasificadas por barrios, Municipios y Provincias y por orden alfabético: 536.626.

NACIONALISTAS DE LA ACERA DEL LOUVRE EN EL BARRIO DE COLON

Los señores Miguel A. Perera, Buenaventura Ramírez, Clodomiro Cartaya, Ramiro de la Gándara, José F. del Cueto, Antonio Franco, Raúl y Francisco Fernández, y otros elementos del Nacionalismo en el Barrio de Colón, invitan a todos los correligionarios y simpatizadores del Partido Unión Nacionalista para la constitución de su Delegación el próximo viernes a las ocho de la noche.

NOTAS DE LA SECCION DE PROPAGANDA DEL A B C

Acusación injusta

Ha sido traído de Santiago de las Vegas e internado en el Castillo del Príncipe el celulado Luis Iruzón Marrero al que se acusa falsamente de haber colocado una bomba en dicha localidad.

Esperamos se aclare la situación del compañero, para que sea devuelto a su hogar.

Donaciones de libros a la Biblioteca

Han donado libros para la Biblioteca del ABC los siguientes señores: Fernando Zenoz Alfonso, Alfonso Berdia Ruiz, Horacio Paz Maristani, Julián Verez, Adolfo Ojeda, Miguel A. Zamora, Miguel A. Laguardia, José M. Fernández, Viuda de Sollozo, Esther G. de García.

Aviso

A las abecedarias que deseen laborar en el Departamento de Radio de la Sección de Propaganda se les ruega pasen por las Oficinas Manzana de Gómez 362 cualquier dia laborable de 3 a 6 p. m. o los domingos de 9 y 30 a 10 y 30 a. m.

Gustavo Leyva.
Jefe del Departamento.

Citación de la Sección de Propaganda

Se ruega a los jefes de Departamentos de esta Sección se sirvan concurrir a una Junta que se celebrará el sábado 4 de noviembre a las 4 de la tarde, en el local de la misma, Manzana de Gómez 362.—Dr. Pedro López Dorticós, Director de la Sección.

Fragmentos del Manual Abecedario

¿Cuáles son los colores abecedarios? El verde, símbolo de la esperanza y el blanco, símbolo de la pureza. ¿Cuál es el emblema del A B C y qué significa? La estrella de seis puntas formada por dos triángulos equiláteros superpuestos que forman una A, con las iniciales B y C insertas. Un triángulo simboliza a la Justicia: igualdad de derechos sociales para todos; el otro representa la libertad: igualdad en los derechos políticos. La economía lineal del diseño alude a la doctrina económica fundamental del A B C; la estrella, representa en su conjunto, el luminoso ideal abecedario.

¿Cómo es el saludo abecedario y qué significa? El saludo abecedario se hace llevando la mano derecha con los dedos unidos al corazón y extendiendo luego el mismo brazo hacía afuera y hacia abajo, mostrando la palma de la mano. El significado es: corazón y manos limpias.

¿Cuál es la condición primera del abecedario? «Manos limpias»; es decir, una historia personal sin manchas en el orden público.

DIRECCION GENERAL DEL CENSO

El director General del Censo ha presentado escrito al Tribunal Superior Electoral sugeriendo la conveniencia de seguir utilizando inspectores y agentes especiales para la fiscalización de las inscripciones, habiéndose reservado al Tribunal Superior resolver este asunto.

La Junta Municipal Electoral de Mantua, comunica haber terminado apareciendo enumerados 5,328 electores.

Comunica haber terminado la enumeración la Junta Municipal de Sagua, con 15,875 cédulas.

La Junta Municipal Electoral de Santiago de Cuba, comunica que se encuentra paralizada la labor del censo por carecer los enumeradores de dinero para alquilar caballos y otros medios de transporte, no han recibido cheks, para atención de esos gastos.

Comunica la Junta Municipal de San Antonio de los Baños haber terminado con 10.161 electores.

Comunica la Junta Municipal de Caimito, haber terminado la enumeración de ese Distrito con 3422 cédulas válidas.

La Junta Municipal Electoral de Antilla, comunica que han terminado todos los Distritos la enumeración en ese Término.

La Junta Municipal de Aguacate comunica haber terminado la enumeración con 4,973 inscripciones.

Comunica la Junta Municipal de Bauta, haber terminado la enumeración de ese Término.

La Junta Municipal de Quivicán, comunica que el número total de electores inscriptos hasta el día de hoy (ayer) inclusive son 2,845.

La Junta Municipal de Sagua, esto es Calabazar, comunica haber terminado la inscripción con 6,292 electores.

Comunica la Junta Municipal del Cobre, haber terminado la enumeración con 9.252 electores.

DE LAS OFICINAS CENTRISTAS

Con motivo del viaje del Dr. Carlos Manuel de Céspedes para cumplir la noble misión que le ha sido otorgada por el Gobierno de Cuba a petición de la Liga de las Naciones, se prepara un homenaje de simpatía y adhesión al ex-Presidente de la República.

Se están utilizando los detalles de este acto, y en su oportunidad se avisará la fecha.

Han constituído un éxito franco las labores de propaganda e inscripción llevadas a cabo por el Comité de Casa Blanca, de la Conjunción Centrista Nacional. Se espera la conclusión de los trabajos de organización iniciados hace pocos dias para lanzar un manifiesto al vecino pueblo señalando el alto porcentaje de afiliaciones obtenidas y demostrando las simpatías con que las ideas centristas han sido acogidas por todos.

Se avisa por este medio a todos los organismos y afiliados del Partido Centrista, que el Directorio Central ha iniciado los trabajos para la inscripción del Partido. De un momento a otro, recibirán instrucciones completas.

El presidente de la Conjunción Centrista cita para mañana viernes, a las cuatro p. m., a los señores miembros del Ejecutivo.

En breve serán citadas la Sección de Propaganda y Publicidad, y la de Actos Públicos para adoptar importantes acuerdos relacionados, con la inscripción del Partido Centrista.

El Dr. Cecilio Porro, notable abogado oriental, ha escrito al Dr. Armando Rodríguez Pullés, distinguido miembro del Directorio Central, expresándole su adhesión al Centrismo y sus simpatías hacia el doctor Carlos Manuel de Céspedes.

El Dr. Cecilio Porro es una brillante figura de la intelectualidad de la provincia de Oriente, que disfruta de arraigo y estimación general por su ilustración e integridad moral. Su concurso valioso constituye un aporte grande para nuestro partido.

Enviamos al ilustrado letrado nuestro afectuoso saludo y nos felicitamos de su ingreso en el partido Centrista.

El próximo jueves 8 celebrará una asamblea magna el Centrismo en el barrio de Arroyo Apolo. El Comité de este barrio convoca a todos los centristas simpatizadores del doctor Carlos Manuel de Céspedes para que concurra a dicha asamblea. Los doctores René Lufriú y Fernando Royo presidente del Partido y del Ejecutivo Municipal, asistirán a esta asamblea con objeto de trazar orientaciones.

El presidente del Comité de Arroyo Apolo, doctor Ramón Infiesta cita a todos los centristas y amigos del doctor Carlos Manuel de Céspedes para esta asamblea que tendrá efecto a las 8 de la noche del jueves 8 en la Calzada de la Víbora esquina a Avenida de Acosta, altos.

MARIANISTAS DE P. DEL RIO

En el Barrio del Cangre del Término Municipal de Pinar del Río, se constituyó el Comité Pro-Miguel Mariano Gómez, para la Presidencia de la República. Labor que fué realizada por el señor Valeriano Iñigo Hernández.

Con verdadero entusiasmo quedó constituído dicho Comité, asistiendo al mismo los elemetnos representativos del Barrio. Concurrieron más de trescientas personas que proclamaron el siguiente Directorio Político: Dr. Miguel Mariano Gómez, doctor Tulio Díaz Rivera, Dr. Juan E. López Valdés, Francisco Díaz y José M. Solá, para Presidentes de Honor; Presidente efectivo Valeriano Iñigo, Secretario Roberto Rodríguez, entre los asistentes recordamos a los señores Nicolás Rodríguez, Higinio Riesgo; Simón Castillo, Pedro Catalá y otros.

En Pinar del Río quedó constituído, en el Barrio Sur Segundo, de acuerdo con las instrucciones del Directorio Político Provincial Pro-Miguel Mariano Gómez para la Presidencia de la República, el Comité gestor de dicho Barrio. Elementos Nacionalistas, Liberales y simpatizadores de la figura ilustre del doctor Miguel Mariano Gómez, se dieron cita en la casa del Sr. Aurelio Vidal, para proclamar la Mesa provisional de la Asamblea de dicho Barrio, quedando constituída la misma en la siguente forma: José Hernández Vento, Presidente; Francisco Sotolongo, Secretario; Tesorero, Reinaldo Pérez. Como Presidentes de Honor fueron proclamados el Dr. Miguel Mariano Gómez, el Dr. García Pedrosa, el Dr. Tulio Díaz Rivera y el Dr. Juan E. López Valdés.

Dr. Marino López Blanco, abogado y notario de esta capital, Presidente de la Juventud Liberal Revolucionaria, quien ha hecho oportunas declaraciones sobre su actuación en la política nacional, desligada por completo del sector liberal que preside Ramón Vasconcelos.

EL DR. MARINO LOPEZ BLANCO ACLARA:

El doctor Marino López Blanco, nos ha declarado que es completamente incierto que él pertenezca a la organización del Partido Liberal que dirige el Sr. Ramón Vasconcelos y otros elementos y mucho menos que esté actuando en la estructuración del mismo.

El Dr. López Blanco quiere hacer constar que es netamente revolucionario y que, como tal, preside la Juventud Liberal Revolucionaria la cual está integrada por elementos combatientes del Machadato.

ACTIVIDADES DE LOS NACIONALISTAS HISTORICOS

CAMAJUANI, octubre 31. DIARIO. Habana.—El Partido Unión Nacionalista que preside el doctor Francisco Sardá, ha comenzado las afiliaciones para preparar la próxima contienda electoral.

Al visitar las oficinas de esta Organización, nos informa el Dr. Sardá que en tres días de labor tiene ya dos mil afiliados, estimándose un ruidoso éxito que pone de relieve la pujanza del Nacionalismo histórico que sigue las inspiraciones del desaparecido Coronel Roberto Méndez Peñate.

Allí estaba el joven revolucionario Eladio Alvarez enfrascado en la tarea de afiliación y lleno de optimismo nos declara que el «Guabinismo» no podrá levantar un número de afiliados tan considerable, y a pesar de la labor que realiza tendrá que vivir al terreno de las realidades cuando comprenda que la Unión Nacionalista es una organización fuerte y poderosa que marcha en su ascenso triunfal hacia unas elecciones donde estiman que puedan conquistar el Poder por medio de las urnas.

No tenemos animosidad contra los que nos combaten a título de nacionalista porque la fe que el cuerpo electoral de nuestro partido mantiene, es inquebrantable—dice Eladio Alvarez—y ni las promesas ni los ofrecimientos que con frecuencia se les hace a distinguidos miembros de nuestro partido han hecho cambiar de opinión a estos individuos que por encima del interés bastardo de algún puesto más o menos, saben poner el interés del partido que fundara el eximio desaparecido Méndez Peñate para quien todos tenemos un momento de sentida recordación.

Según nuestras observaciones, el Dr. Sardá y el señor Eladio Alvarez cuentan con la mayoría en este término municipal, a pesar de que dentro de la organización existe la tendencia de Gabino Gálvez, ésta no parece hasta el momento tener éxito en sus gestiones de afiliación porque la mayoría que le llevan Sardá y Alvarez es muy desproporcionada para que puedan equiparar las fuerzas que obedecen al Gobernador a las que siguen los principios de Méndez Peñate.—**Quirós**, Especial.

AFIRMACION LIBERAL EN LOS BARRIOS DEL PRINCIPE Y SAN NICOLAS

El pasado sábado constituyó Afirmación Liberal los Comités de los Barrios del Príncipe y San Nicolás. La primera tuvo efecto en la casa Calle 2 entre 31 y 33 número 162 y la segunda en la casa calle Sitios 15. A ambos actos asistieron los miembros del Comité Gestor señores Nicolás Duarte, Juan V. de Cárdenas, Ramón Coowley, Luis Magín, Pedro G. Celorio, Raúl Mediavilla, y Ricardo Orta. Se eligieron los miembros del Ejecutivo de ambos barrios designándose Presidente del Barrio del Príncipe al señor Cayetano Arriola Fernández con los vicepresidentes, secretarios y 25 vocales respectivos y Delegados al Directorio Municipal a los señores Salvador Jorrín, Próspero Enríquez y Diego Gazmurez. Por el Barrio de San Nicolás, se eligió Presidente al señor José Manuel Díaz Argüelles con los vicepresidentes, secretarios y 25 vocales respectivos designándose delegados al Directorio Municipar a los señores José Torres, señorita Angélica Valdés y Pedro Moreyra Ruiz.

Para la entrante semana Afirmación Liberal ofrecerá su primer mitin político que tendrá efecto en la barriada del Pilar.

ACTIVIDADES DEL PARTIDO LIBERAL

El Directorio Municipal Liberal de Holguín ha solicitado urgentemente, que se le remitan nuevas documentaciones por haber sido agotadas, apenas comenzados los trabajos de afiliaciiones. La cantidad enviada anteriormente ascendía a unos 10,000 modelos y la petición se hace por otra cantidad igual.

ACUERDOS DEL TRIBUNAL SUPERIOR ELECTORAL

—Se dió cuenta, y fueron aprobadas disponiéndose su remisión al Director General del Censo Electoral, para que ordene el pago de las siguientes nóminas y vouchers: Nóminas de Juntas Municipales: Segunda Sección de la Habana, $4.420.68; San José de las Lajas $96.65; Guantánamo: $252.64; Vouchers de Enumeradores: Erico Hernández $70.64; Sixto Montalvo $58.32; Juan Díaz Menéndez $53.04; Pedro M. Condesa: $55.00; Gilberto García Fernández: $51.00 todos de Arcos de Canasí; Félix Hernández Suárez y Manuel Silvera $40.00 cada uno; todos de San Cristóbal; Isabel López Fernández $40.00; Luis D. Marrero $40,00; de Regla; Danilo Grave de Peralta $40.00 de Martí; Antonio Maynegra $40.00 de Cienfuegos; Hilda Romero Suárez $40.00 de Placetas; Rosa Sabat y Elvira Ramos Padrón $40.00 cada una de San Luis (Pinar del Río); Corina Viera Suárez $40.00 de Quivicán; Raúl Ortega Vega, Ramón Carrasco, Modesto Parra, Ricardo Bonilla, Adolfo Delgado, Luis Pérez Martínez y Anastasio Betancourt $40.00 cada uno; Pastora Reyes: $44.00; Francisco Carlisto $49.32; todos de Jagüey Grande; Hilda Robainas $43.80; Ofelia Mederos $40,00 María Felicia Musa $67.30; Nemesio González Camejo $63.33; todos de Pinar del Río; José Díaz Jiménez, Argelia Santamarina Rodrigo García Bustamante, José I. Amores; Leocadio González, Zenón Vidal, José M. Vega y José Tamayo $40.00 cada uno; Graziela Camaraza y María Amparo Menéndez $40.00 cada una, odos de Cabezas; Mirtha Cabrera, $46.00; Fernando Pomares $72.24; María Teresa Becerra $46.00; Amelio Hernández $59.00; Cirilo Aguila $59.00; Reinaldo Blanco $64.60; Andrés Castiñeira $60.00; Rafael Alvarez Morales $68.07; Rulfo Chamizo $59.00; Cecilio Carrazana: $57.00; Jaime J. Muñoz $60.56; José A. Cabarga $67.02 todos de San Fernando de Camarones; Vouchers de Inspectores: José Mendoza Ramírez; Julio de Cárdenas y José Alvarez Alvarez Torres; $75.00 cada uno y todos de Santiago de Cuba. Vouchers por alquiler de caballo; Antonio Maynegra $11.00 de Cienfuegos; Blas Lemus $19.00; Félix Hernández Suárez $9.00; Manuel Silvera $12.00; todos de San Cristóbal; Ofelia Mederos $10.00; María Felicia Musa $20.00; Hilda Z. Robaina $19.00 todas de Pinar del Río. Vouchers de Agentes Especiales: Angel Barrueta, Joaquín Pérez Castro; Juan Francisco Rodríguez Santiago del Río; Carmen Aguirre, Rogelio Casas, José M. Arissó; Víctor Coullar; Jorge Méndez Gómez Raúl Naya, Cayetano Isalgué $66.67 cada uno, Emiliano Fagundo $16.67; Diego Sosa, $70.00.

—Se acordó decir a la Junta Municipal de la Sección Segunda, que no procede concederle el crédito hasta $60.00 que solicita pues todo lo necesario para el Censo Electoral lo facilita la dirección, y debió ajustarse a los $25.00 y nunca contraer gastos sin previa autorización y que tenga en cuenta que el crédito se le concedió solo para Septiembre y Octubre.

—Se acordó decir a la Municipal de Santa María del Rosario, que se recuerda el exacto cumplimiento del artículo 7o, del decreto-ley 365.

Solucionado el litigio de los barcos de pesca

Más de mil viveristas se aprestan nuevamente para recomenzar sus trabajos

Al fin, y después de más de cuatro meses de estancamiento, durante los cuales han sufrido privaciones más de mil obreros afectados por la paralización de la industria del pescado en el puerto de la Habana, ha quedado solucionado ese conflicto del que nos hemos ocupado en diferentes ocasiones.

Merece elogios la actuación del señor Gabriel Palmer, que fué secundado por la mayoría de los patronos y respaldado por nueve organizaciones obreras de los distintos gremios del puerto de la Habana.

Ayer, con el pleno de la Directiva del Retiro Marítimo, se acordó que las empresas de víveres y los obreros viveristas contribuyeran a la Caja de Pensiones y Jubilaciones del Retiro Marítimo a partir de la sentencia dictada por el Tribunal Supremo de la República en la apelación que se hizo, y que fué sustanciada en noviembre del año 1932, y como consecuencia de ese acuerdo, se ha levantado la orden de no despacharse los viveros.

Ya ayer mismo ,se notaba gran actividad en los astilleros, casas refaccionistas, talleres de ferretería y otros sitios afectados por ese paro. En estos primeros días de noviembre saldrán los primeros «viveros» para efectuar sus labores de pesca.

N. GELATS y Cía.

Habana, BANQUEROS Aguiar 106-108

Vendemos cheques de Viajeros

Pagaderos en todas partes del mundo

y Cartas de Crédito Circulares

en las mejores condiciones.

"SECCION DE CAJA DE AHORROS"

Recibimos Depósitos en esta Sección Pagando el 2 por 100 Anual. Todas estas operaciones pueden efectuarse también por Correo.

Información Telegráfica del Interior de la Isla

POR NUESTROS CORRESPONSALES A TRAVES DEL HILO DIRECTO DEL «DIARIO»

PINAR DEL RIO

SERAN DECLARADOS CESANTES LOS EMPLEADOS QUE FORMEN EN LOS FRENTES UNICOS

PINAR DEL RIO, oct. 31.—El señor Subsecretario de Obras Públicas comunicó en un extenso telegrama al ingeniero Jefe de ese Departamento en esta provincia, Carmelo Rubio, el acuerdo de la superioridad, de dejar cesante a todo empleado que se asocie o forme parte de asociaciones o «frentes únicos» que, contra lo dispuesto, formen en aquella Secretaría.

Una comisión de distinguidos elementos del pueblo de San Juan y Martínez, me ha visitado, rogándome que por medio de las columnas del DIARIO haga llegar al señor Secretario de Sanidad y al Sr. Presidente de la República, los deseos del mencionado pueblo sobre la reposición merecida del doctor Félix Puentes, Jefe Local de Sanidad, por la labor administrativa y sanitaria del doctor Puentes, altamente beneficiosa, lo que mueve al Término en favor de su reposición.—**Guillermo Rodríguez**, Corresponsal.

HABANA

ESTROPEADO POR UNA GUAGUA

REGLA, octubre 31.—Esta tarde fué asistido en el Centro de Socorro de varias heridas y hematoma de carácter grave Francisco Lázaro, de Céspedes número 135, las que se ocasionó al tratar de tomar la guagua transporte de la Compañía Marítima Cubana en la esquina de Adriano y Frezneda, acusando al chofer Emilio Rodríguez Casado de Frezneda número 49 de no haber parado el vehículo, presentando como testigos del suceso a Damián Suárez de Adriano 48 y a Anselmo Fernández de Adriano 40.

El chofer Rodríguez fué remitido al vivac.

HURTO DE PERIODICOS

El vigilante Arrezurrieta detuvo a Agustín Reyes Taluga, de Perdomo número 85, por acusarlo Angel Pérez, de Martí 133,de haberle hurtado varios periódicos.

QUERIA PASAR UN BILLETE FALSO DE 10 PESOS

Olás Olsen natural de Oslow, Noruega, tripulante del vapor noruego «Sir» atracado al Espigón de Regla, le dió un billete falso de 10 pesos al menor Rolando Meeira, de Frezneda número 73 para que se lo cambiara en la bodega «La Pastora», sita en Martí y Pereira, siendo detenido en esos instantes por el vigilante número 3 S. Fernández.

ABURRIDA DE LA VIDA

Angela Madruga Cepero, de Maceo número 16½, por encontrarse aburrida de la vida tomó varias pastillas de permanganato, siendo calificado su estado de grave, por el médico de la Casa de Socorro.—**PEREZ**, Corresponsal.

UN GRUPO DE BOMBEROS APOCRIFOS, COMETIA ATRACOS

GUANABACOA, oct. 31.—El Alcalde, Teniente Eladio González, enterado de que un grupo de individuos, vecinos del barrio Jacomino, vestidos con uniformes de bomberos, ostentando insignias de clases y oficiales, provistos con carnets, sin estar autorizados ni legalizados por el Alcalde, ha resuelto hacer una investigación para disolver ese grupo que utiliza el uniforme para viajar en tranvías y ómnibus, sin abonar el importe del pasaje, y hacer colectas y otros atracos, entre el comercio y los vecinos. En est ainvestigación ha trabajado con gran celo e inteligencia el Secretario particular de dicho Alcalde. Merece ser felicitado el Alcalde por su enérgica determinación contra dichos falsos bomberos.—**Francisco Cortés**, Corresponsal.

EL CHINO ASESINADO EN EL BOSQUE ERA PORRISTA

MARIANAO, octubre 31. DIARIO. Habana.—Hoy compareció ante el Juez de Instrucción doctor Rodolfo Nogueiras, el conductor del tranvía de la Havana Electric, José Martínez Fernández, marcado con el número 3187, que trabaja el carro número 307 en la línea Cerro Muelle de Luz. Declaró que el día 25, durante su recorrido, subió en el cruce de Palatino, a las 7, y 59 de la noche, un individuo bajito, achinado que se le hizo sospechoso, el cual bajó en el Muelle; que le dió su comprobante, y que vestía pantalón blanco, sombrero de pajilla, con pelado económico.

Estas concuerdan con las del cadáver encontrado en el callejón del Cristo, próximo a la finca el Bosque» en la carretera que va a la Playa de Jaimanitas.

COMPROBARAN LAS HUELLAS DIGITALES

El Juzgado ha ordenado que las huellas digitales del occiso sean enviadas a distintos penales de la República, por estimarse que se trata de un delincuente. En Marianao se rumora que el Chino es un individuo que en el tiempo del machadato, frecuentaba el pueblo de Marianao. Se le tildaba de Porrista.

LA HERENCIA DE UN MENOR DE LA CASA CUNA

El doctor César Portela, director de la Casa Cuna, Beneficencia y Maternidad, prestó declaración en el Juzgado de Instrucion, presentando al menor Justo de Jesús Aguado. A este niño lo sacó de la Casa Cuna, Milagros Aguado, que lo adoptó, y al fallecer, le dejó una herencia, nombrando como tutor al señor Benigno Llaca.

RECLAMAN AL MENOR DE LA BENEFICENCIA

La dirección de la Beneficencia estima que Justo debe ser representado por ella; y como se queja de que en la casa de su tutor comía muy mal, y pedía regresar a la Beneficencia, es casi seguro que el Juzgado acceda a la petición hecha por el doctor Portela.

ROBARON EL REVOLVER DE REGLAMENTO A UN POLICIA

REGLA, octubre 31.— El vigilante de la Policía Nacional número 1266, Santiago Cabaleiro, de Agramonte 48, denunció en la Estación de Policía que desde la cama de su cuarto le había sido robado el revólver de reglamento, manifestando que sospechaba de Leopoldo Herrera García, de Aranguren 137, y de un individuo que conoce por Isidoro o Primitivo Valdés Arieta. Mas tarde supo el propio vigilante de que efectivamente el revólver lo había robado el Valdés Arieta quien se lo dió a guardar a Marcelino Rivera, de Maceo 83, y que este individuo al enterarse de la procedencia de dicho revólver se presentó en su casa a devolverlo.

Pérez. Corresponsal

LA CAUSA DEL JOVEN CADENAS

Nuevamente ha sido puesta en curso la causa por la muerte del joven Mario Cadenas, por solicitud del acusador privado doctor Estévez, el que pide otras diligencias, respecto a una Asociación denominada «Asociación Cívica Estudiantil». Solicita que se pidan informes al Gobernador de la Provincia y componentes de la misma.

SE FUGA UN ENAGENADO

Miguel Angel Herrera Vela, de Pinar del Río, de 35 años de edad, y vecino de la calle Martí 39 en aquella Ciudad, se fugó en el día de hoy del Sanatorio del doctor Córdoba, en Arroyo Arenas, donde se encontraba recluído por padecer de delirio de persecución.

Viste zapatos amarillos, camisa a rayas claras y va sin sombrero.

SORPRENDIO INFRAGANTI A UN LADRON

El vigilante José M. Rodríguez número 150, detuvo a José Oceguera, de Jovellanos, de 22 años de edad, residente en A número 23, Vedado, al que sorprendió en los momentos que penetraba en el patio de una casa en la calle Primelles. El acusado ingresó en el vivac.

ROBAN A UN INSPECTOR DE RENTAS

En la Jefatura de Policía denunció José Arbucias Fernández, vecino de Vento 15, sereno de la casa de Pedro Luis Fernández, Inspector de Rentas, y vecino de la calle 34, entre Séptima y C, en el Reparto «La Sierra», que los cacos rompieron una persiana en la casa del último, llevándose un radio, una máquina de escribir, un rifle calibre 22 y otros objetos, que valora en setenta pesos.

Al consignar la desaparición del rifle, se hizo constar que infringía el Decreto-Ley 292, por el que se prohibe la tenencia de armas de fuego. Del caso se dió cuenta al Juez de Instrucción.

LAS AGUAS DE UNA FOSA CORREN POR LAS CALLES

Desde hace días, por la calle Real y otras, corren sin cesar las aguas pestilentes que brota de una fosa del Mercado Municipal. Hace esto que haya un olor nauseabundo, del que se quejan los vecinos. Es necesario que Sanidad tome medidas urgentes para evitar este mal.

DOS EXPLOSIONES

En la residencia de Mr. Caffery, en el «Country Club», se estaba profundizando una fosa, por lo que hubo que usar explosivos. Estos causaron la natural alarma.

..**A. Martínez**, Corresponsal.

MATANZAS

FALLECIO EL ANCIANO LESIONADO EN LA PLAZA

MATANZAS, octubre 31. DIARIO, Habana.—Falleció hoy a consecuencia de las lesiones que recibiera el día 20 del actual, en la Plaza del Mercado, al ser empujado por el menor de la raza negra, Amado Vergaza, el anciano Francisco Pérez Gil, de la raza blanca, de 66 años de edad, soltero, jornalero y vecino de Independencia 270, radicando el Juzgado de instrucción la causa por homicidio.

Reina entusiasmo entre los nacionalistas de ésta por la inscripción del Partido, celebrándose esta noche importante reunión en el Gobierno provincial, a la que concurrirán los jefes de los distintos términos de la provincia que han sido citados al objeto de hacerle entrega de la documentación correspondiente, recibida hoy.—**Lovio**, Corresponsal.

ESTALLO UN PETARDO

JOVELLANOS, octubre 31. DIARIO.RIO. Habana.—Acaba de hacer explosión un petardo en el patio de la Estación del Ferrocarril, sin causar daño alguno. Desconócese al autor. Las autoridades están actuando.—**Prats**, Corresponsal.

SANTA CLARA

PIDEN QUE SEA REPARADA LA BARCA QUE EXISTE EN EL RIO DAMUJI

CIENFUEGOS, octubre 31. DIARIO. Habana.—Un grupo de viajantes del comercio, representantes de importantes firmas comerciales de la Habana, acércanse al corresponsal que suscribe, rogándole haga público por medio del DIARIO el extremo abandono en que se halla la barca que existe en el Río Damují para facilitar la comunicación por tierra de Cienfuegos a Abreus. Dicha barca no funciona hace días a causa de carecer de sogas para moverla de una a otra margen del río; cúlpase de ese abandono, que perjudica grandemente los intereses comerciales de dichos pueblos, al Municipio de Abreus, que está obligado a cuidar de ese servicio público para que se mantenga en perfectas condiciones. Urge por quien corresponda, restablézcase cuanto antes ese servicio.—**Obdulio García**, Corresponsal.

SE CELEBRO AYER LA VISTA DEL JUICIO QUE SE SIGUE POR ASESINATO FRUSTRADO AL HERMANO DE MACHADO

SANTA CLARA, octubre 31. Ante el Tribunal Provincial de Urgencia, de esta ciudad, celebróse el juicio que se seguía en el Juzgado de Trinidad, contra el ex-senador Carlos Machado Morales, por el delito de asesinato frustrado.

Existen además otros procesados, para quienes el Fiscal interesa diversas penas.

Después de declarar los testigos comparecientes, dicho Fiscal suspendió la sesión porque faltaban algunos cuyas manifestaciones consideró de suma importancia, señalándose el día 5 de noviembre para su continuación.

Carlos Machado es hermano del fugitivo ex-presidente, y hace el viaje desde la fortaleza de la Cabaña, donde guarda prisión desde la caída del tirano, custodiado por varios soldados y clases con objeto de evitar cualquier agresión por parte del público que se congrega siempre para presenciar esta clase de juicios.

Armando Machado.
Corresponsal

NO PAGAN LA CONTRIBUCION

SANCTI SPIRITUS, octubre 31. DIARIO, Habana.—Por cobrar el Estado el dos por ciento del total de los adeudos, no hay quien saque un recibo de la contribución, acogiéndose a la amnistía. A pesar de ésta, los inspectores de Apremios continúan embargando.—**Serra Carbonell**, Corresponsal.

INTENSO JUBILO HA CAUSADO LA CONCESION DEL CREDITO PARA LAS CALLES

ESPERANZA, octubre 31. DIARIO. Habana.—Intenso júbilo ha causado en esta población la noticia de la concesión del crédito, para el arreglo total de nuestras calles, y el traslado del puente, sobre el río denominado Arroyo Grande, para el de Sagua, por ser de gran necesidad, para la comunicación con el barrio de San Vicente de este Término. Este crédito se debe a las gestiones del Teniente Coronel Pedraza, hijo natural de este pueblo, que como informamos oportunamente en su reciente visita a ésta prometió recabar estas mejoras que acaba de obtener cerca del señor Presidente de la República. Los vecinos de San Vicente tienen el propósito de dar al citado puente el nombre del «Teniente Coronel Pedraza» en gratitud a sus gestiones. Anoche embarcó para esa capital una comisión integrada por los doctores Gómez Rojas y García, que tienen concedida una audiencia por el señor Presidente de la República, para tratar los últimos detalles de ese crédito.—**Corresponsal**.

CAMAGUEY

LA CARRETERA CAMAGUEY Y NUEVITAS

FLORIDA, octubre 31. DIARIO, Habana.—Ha causado sorpresa el editorial del 30 sobre la carretera Camagüey-Nuevitas, vía Sibanicú, rogándose al DIARIO tome en consideración que la dirección que más conviene a los intereses de toda la provincia social y económicamente, es la de Camagüey-Nuevitas, vía Minas.—**Corresponsal.**

NOTICIAS DE LA POLICIA JUDICIAL

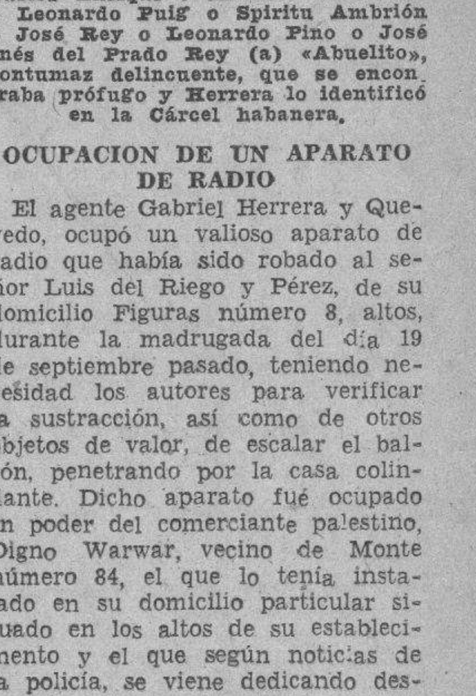

Carlos Enrique o Antonio Arredondo o Leonardo Puig o Spiritu Ambrión o José Rey o Leonardo Pino o José Inés del Prado Rey (a) «Abuelito», contumaz delincuente, que se encontraba prófugo y Herrera lo identificó en la Cárcel habanera.

OCUPACION DE UN APARATO DE RADIO

El agente Gabriel Herrera y Quevedo, ocupó un valioso aparato de radio que había sido robado al señor Luis del Riego y Pérez, de su domicilio Figuras número 8, altos, durante la madrugada del día 19 de septiembre pasado, teniendo necesidad los autores para verificar la sustracción, así como de otros objetos de valor, de escalar el balcón, penetrando por la casa colindante. Dicho aparato fué ocupado en poder del comerciante palestino, Digno Warwar, vecino de Monte número 84, el que lo tenía instalado en su domicilio particular situado en los altos de su establecimiento y el que según noticias de la policía, se viene dedicando desde hace tiempo a comprar objetos robados. El agente Herrera, espera detener de un momento a otro a los autores del hecho.

«ABUELITO», VIEJO DELINCUENTE FUE IDENTIFICADO

El repetido agente Gabriel Herrera, de la Judicial, ha identificado en la cárcel de esta ciudad y así lo ha informado a la superioridad, a un sujeto de raza negra que procedente de la cárcel de Camagüey, para su traslado al Presidio Modelo, a extinguir condena, se encuentra en dicho lugar, con el nombre de Carlos Enríquez, sin otro apellido, como la misma persona del conocido habitual y contumaz delincuente Alfonso Ruiz Arredondo o Leonardo Puig o Spiritu Ambrión o José Rey o Leonardo Pino o José Inés del Prado Rey, alias «Abuelito», el que se encuentra reclamado por el Juez de Instrucción de la Sección Cuarta, en la causa número 499 de 1933, por el delito de robo, y por la Sala Primera de lo Criminal de esta Audiencia, en la causa número 388 de 1933, del Juzgado de Instrucción de la Sección Segunda, por el delito de robo.

OTRO DELINCUENTE ES IDENTIFICADO

El aludido agente Herrera Quevedo, de la Policía Judicial, identificó asimismo en el Presidio Modelo de Isla de Pinos, el recluso de raza negra, Pedro García González, trasladado desde la cárcel de esta ciudad a dicho penal, para extinguir condena que le fué impuesta por la Sala Segunda de lo Criminal de esta Audiencia, en la causa número 877 de 1934, del Juzgado de Instrucción de la Sección Segunda, por el delito de robo, como la misma persona que con el nombre de José Díaz Valdés, se encuentra reclamado por el Juzgado de Instrucción de la Sección Tercera, en la causa número 321 de 1934, por robo. Dió cuenta de esa identificación a la superioridad.

M.E.C.D. 2016

DE DIA EN DIA

AYER

En la sección editorial de este número del día primero de Noviembre de 1834 (¡cuando todavía no se había escrito «Don Juan Tenorio»!) aparece una supuesta «conversación en la nevería frente al teatro principal la noche del 21 del corriente (referencia al de Octubre) primera representación de Teobaldo e Isolina».

Participan en ella, Don Sempronio, Don Canuto y Don Carlos.

Y de lo hablado, que fué largo y tendido, puede deducirse por esta parte de la conversación:

«D. Carlos.—También en Cádiz el teatro cuesta tan poco que no es milagro concurra tanta gente...

D. Sempronio. —Desengáñese usted, Sr. D. Carlos. En la Habana no es el dinero la mayor dificultad para ir al teatro: cuatro pesos le cuesta a cualquiera persona decente solo el ir y volver a las ferias de Guanabacoa y nunca escasea la gente en ellas. Aquí hay contra el teatro, además de la falta de afición general, que no es de admirar porque empezamos a vivir, otros muchos inconvenientes: su propia construcción, que da poca cabida y mala distribución; la vanidad, porque la mayor parte de las familias que están en el caso de poder ir a la ópera querrían ir a los palcos principales, y no hay para todos; el lujo, porque tratándose de ir a la ópera a ver y oír, el principal objeto se convierte en ser vistas, y nadie quiere ser menos que nadie, y más cuesta el caldo que las tajadas; la naturaleza del clima que es opuesto al contínuo corsé y a la casaca de paño, necesarios elementos para ir al teatro; las fuertes lluvias que son incomodísimas y aun peligrosas para la salud; la necesidad de volante y la dificultad de que todos lo tengan; y por último, sin entrar en otros pormenores...

D. Canuto.—El lodo, amigo, y las malas calles y eso que ahora, gracias al Sr. Tacón puede uno decir salgo del teatro y llegaré a mi casa si no me mato de un resbalón, que antes....»

HOY

Las Colegiaciones obligatorias de profesionales, asunto abordado ayer por nuestro Director, con motivo del disparatado Decreto-Ley de Colegiación Farmacéutica, están siendo objeto de la general repulsa de la opinión pública y los propios profesionales de reconocido valimiento mente su antigua aversión al sismente su antigua adversión al sistema.

Tales colegiaciones forzosas, que, por el camino que van, muy bien pueden llegar cualquier día a la distribución por partes iguales de los ingresos de una clase colegiada entre todos sus asociados —pues bastaría que lo acordase «de manera inapelable», como para ello está autorizada por la Ley, la mayoría de cualquiera de esos colegios— constituyen una de las manifestaciones más típicas del parasitismo profesional.

Este parasitismo lo constituyen los microbios de la incapacidad, asociados en ocasiones a los de la vagancia, pretendiendo medrar a costillas del cuerpo activo de una profesión, sin más méritos que el de la posesión de una cartulina suscrita por el Rector de cualquier Universidad autorizada, donde consta el nombre del que exige un modus vivendi a título de poseedor de uno de esos títulos.

Y así, por ejemplo, el Licenciado en Farmacia Don José López Rodríguez, fundador de «La Moderna Poesía», si viviera y se hubiera quedado sin blanca, podría a estas horas estar reclamando una mayor participación en el negocio del comercio farmacéutico, que un Eliseo Guzmán después de treinta años de estar metido entre ceratos simples y elixires parégoricos, capitalizando lo necesario para ser propietario de una gran botica.

Y así veremos cualquier día a un joven Pérez cualquiera ingresar en una asociación médica de ese tipo, sin más bagaje que un título de Doctor en Medicina—Dios sabe si obtenido por su maestría en la confección y colocación de «niples» —y dispuesto a sacarle tanto jugo a la profesión como un Presno, por la más fácil vía de que las utilidades todas vayan a un fondo común y se repartan a prorrateo entre los colegiados «a fortiori».

Y entre tanto, la Universidad matriculando alumnos, sin límite, en todas las Facultades y expidiendo títulos a tutiplén, como para que a la vuelta de diez años se resuelva el problema de las Quintas, porque todos serán ya médicos; el del Colegio de Abogados, porque todos serán ya Doctores en Leyes; el de los Farmacéuticos, porque ya hasta los prácticos serán farmacéuticos; el de los Veterinarios, por que hasta los animales se habrán hecho Veterinarios; y el de las Comadronas, que también anda en esos bretes de colegiación forzosa, porque ya todas las señoras estarán autorizadas para salir por sí solas de su cuidado.

Tartarín de Tarascón.

FACILIDADES PARA QUE SE PRUEBE LA AUTENTICIDAD DE PROTOCOLOS DE ZION

BERNA, Suiza, oct. 31. (AP).—Los querellantes israelitas que han establecido juicio contra los nazi helvéticos por haber utilizado los llamados «Protocolos de los Sabios de Zion», en que se asegura que la raza de Judá intenta ganar la hegemonía sobre las otras razas del mundo, han aceptado posponer por un mes más la aportación de pruebas al sumario, con objeto, según han declarado, de dar ocasión de impugnar la tesis de que los papeles son espúrios, a los que mantienen la agitación antisemítica.

También han cedido a la petición que se hiciera por la otra parte de que el perito que examine los documentos sea el Teniente Coronel Ulrich Fleischhauer, de Erfurt, que deberá de dictaminar si son auténticos o falsos.

Los conflictos de trabajo en Estados Unidos

La huelga de empleados de la cadena de comercios de Cleveland, en vía de arreglo

NUEVA YORK, Octubre 31 (AP) Los hechos más salientes del día en relación con los conflictos sociales fueron los siguientes:

La huelga de los empleados de la cadena de establecimientos de Cleveland ha entrado en una fase de arreglo, sin que se registraran los actos de violencia de ayer.

Wáshington y Nueva York fueron escenarios de actividades en relación con el conflicto de Cleveland, que ha dado por resultado la clausura de los establecimientos de la Atlantic and Pacific Company.

En la capital nacional se ha formulado un plan de arreglo y el Presidente de la empresa ha llevado la proposición a la junta de directores de Nueva York. Los representantes del gremio regresaron a Cleveland con el objeto de someter el plan a los empleados en huelga.

Los directores de la Atlantic and Pacific difirieron todo acuerdo en espera de nuevos informes acerca de la situación en Cleveland.

Se ha anunciado el arreglo de la huelga de conductores de camiones d eMilwaukee y en los demás frentes huelguistas reina la mayor tranquilidad.

Albany, Nueva York, escena de luchas entre la policía y los manifestantes la noche del martes, sigue tranquila, pero las autoridades mantienen en vigor las medidas de precaución adoptadas.

Denver, que presenció un tiroteo ayer, es objeto de nuevas amenazas.

En Cincinnati se reunió el gremio de cortadores de carne y acordaron aplazar indefinidamente la huelga.

Se aumentarán los sueldos a los empleados

Ha ordenado Roosevelt que se restauren los que regían antes de la crisis económica

WASHINGTON, octubre 31. (AP.) —En un decreto firmado hoy por el Presidente, ordenando que los sueldos de los empleados públicos vuelvan a ser los que existían antes de la depresión, se quiere ver el propósito del Gobierno de elevar los precios y los valores a niveles más altos durante los próximos ocho meses.

El restablecimiento de los sueldos se hará para el primero de julio del año próximo.

Mr. Roosevelt, dando a conocer sus intenciones en la conferencia bisemanal con los representantes de la prensa, reveló que los presupuestos para el próximo año fiscal incluirán los créditos necesarios para reemplazar el último conco por ciento del quince que rebajó el Gobierno a los sueldos de los funcionarios del Estado.

El costo de la vida será bastante elevado a primeros de julio, cuando comience el nuevo presupuesto, para justificar el alza de los sueldos, declaró el Presidente Roosevelt. No cree, sin embargo, que los precios suban bastante a fines de año para justificar la elevación de los sueldos.

Al mismo tiempo que se elevan los sueldos, agregó Mr. Roosevelt, dijo que se notará un aumento en los valores, en virtud de lo cual se reducirán las dificultades para el pago de las deudas.

BROMAS Y VERAS

Por JOAQUIN ARISTIGUETA

Y ¿qué le parece a usted esto, eh? —me dicen cuando me presentan a aguien o cuando me encuentro a algún amigo de la infancia—. Se sentirá usted como en Cuba: revolución, tiros, bombas...

Sí, señores; encantado. La ilusión es perfecta. No faltan aquí más que los polacos vendedores de collares «made in U. S.» que se llevan los turistas de Cuba como «souvenirs» cubanos. Por lo demás, todo igual.

Pero después de la broma les advierto: No; no es igual. Lamentablemente para Cuba, no es igual, porque en Cuba ya hemos llegado todos a la locura y en España presiden la disciplina y la cordura. En España, dos grandes núcleos de opinión se disputan el Poder en nombre de concreciones de gobierno bien definidas y contrapuestas, en tanto que en Cuba ya no sabemos ni lo que queremos, por cuanto los mismos que un tiempo estuvimos hermanados en la Revolución, subdivididos en «sectores», nos odiamos como si fuéramos aquellos «machadistas» que combatimos. O sea, que la gran diferencia estriba en que en España, el que muere en las calles (de cara al sol, como quería Martí) sabe por qué muere, mientras que en Cuba ya, con el estallido que dió la Revolución, fragmentándose como una bomba, ni se sabe por qué se muere ni sabe por que se mata. Y, como la muerte es el punto final de la vida, una muerte a locas no puede producirla más que una vida alocada. Vean ustedes, los españoles que se quejan de su revolución, si es importante saber por qué se muere para saber cómo se vive.

La entrega del Poder, por parte de Alcalá Zamora, a Lerroux y a las derechas (la CEDA y los Agrarios que no están definidos como republicanos) han producido la protesta de todos los partidos republicanos, incluídos los socialistas, en forma de huelga general revolucionaria. Y si la huelga fué un movimiento unánime, puesto que paralizó la nación, las actividades revolucionarias no han tenido el mismo éxito. El día 5, a las dos de la tarde, todos los obreros abandonaron el trabajo y toda la vida nacional quedó paralizada y las ciudades incomunicadas unas de otras. En Santander no hemos sabido, no sabemos aún a derechas, lo que ha ocurrido en el resto de España. Estamos a once de octubre y vagamente sabemos que Asturias ha estado en poder de los revolucionarios; se nos dice que ha corrido mucha sangre: el General López Ochoa tomó pueblo por pueblo con su división, pero aún hoy no se nos ha dicho que haya tomado Oviedo, sobre la cual capital marchaba en guerra abierta. En Gijón, parece que la lucha fué enconada, como en Cataluña donde la artillería funcionó, sobre todo en Barcelona. El Gobierno ya nos ha anunciado la destrucción de la Generalidad, un hermoso edificio gótico cuya pérdida es irreparable para la riqueza arquitectónica nacional. En Bilbao y en San Sebastián, también se ha guerreado duramente: en Madrid no fué la lucha tan intensa: de Zaragoza, donde las izquierdas tienen mucha fuerza, se sabe que se ha luchado pero no las consecuencias, aunque el Gobierno parece haber vencido.

Sólo algunas noticias escuetas, por los radios, han llegado a nosotros. Sobre todo, la noche del 7 fué de profunda emoción, de hondo dramatismo para cuantos estuvimos toda la noche pendientes de los aparatos receptores, auscultando toda España, de punta a punta, con los sincronizadores. Las agujas señalaban nerviosamente los números de los kilociclos correspondientes: Madrid; Barcelona; San Sebastián... Y en todas partes, lucha...

Barcelona nos comunicó a media noche que el General Batet había atacado dos veces a la Generalitat, y dos veces se le había rechazado. Pero llamaba angustiosamente a los suyos. «¡Rabasseires, a la arms!» «Venid todos, con vuestras armas, sobre Barcelona». Y, ora en catalán, ora en castellano, excitaba a la revolución «contra Lerroux y por la República Federal Española». La prensa gobiernista los acusa de haberse declarado Estado libre y de haber entonado el himno separatista «Els Segadors» pero yo no he oído tales cosas: siempre oí por mi aparato, la excitación a la guerra contra el «traidor gobierno de Lerroux» y «por la República Federal Española». Y comprendo el catalán, así que hubiera interpretado cualquier excitación de catalanismo separatista, si se hubiera lanzado por radio.

La emoción del tremendo drama que se estaba desarrollando en Barcelona la sentimos a las seis y media de la mañana. El locutor (o «speaker» como se denomina a los que hablan por radio, (tal cual si no hubieran palabras en español) cuya voz ya nos era familiar, calló de pronto, cortada por dos disparos de arma de fuego. E inmediatamente otra voz anunció haber sido tomada la Generalidad y preso Companys. El drama había terminado con el hablador de la revolución en Cataluña, muerto, si no ante nuestros ojos, ante nuestros oídos, que ya son los ojos por donde un hombre puede recorrer y contemplar el mundo, sentado en su casa, sin más esfuerzo que el necesario para dar vuelta a un sincronizador.

Toda la noche habían estado las estaciones de Barcelona dando alientos a los revolucionarios y encendiendo los ánimos con músicas típicas y con «La Marsellesa». Después de media noche, las excitaciones a toda España, y las llamadas a las milicias del interior, nos dieron la sensación del estado de angustia en que se encontraban. Y, como punto final, o como dos puntos suspensivos, puesto que nos quedó la interrogación de la muerte, dos disparos y la voz de un soldado que anunciaba el triunfo del Gobierno.

Eso ha sido todo. La Huelga General sigue, pero la Revolución ha terminado. ¿Qué podrá ocurrir mañana?

Las parejas encontradas en los parques del Paso van a tener que casarse

EL PASO, Texas, octubre 31. AP.—La policía de la ciudad de Chihuahua, adoptó esta noche el papel de Cupido y recorrió los parques de la población en busca de amantes propicios para el matrimonio. El alcalde Eugenio Prado, en un decreto destinado a salvaguardar la moral pública, ha dispuesto que las parejas que sean halladas en conversación en los parques y otros lugares públicos después de las diez de la noche, deberán contraer matrimonio.

La policía ha recibido instrucciones de llevar a los Registros Civiles a todas las parejas que sean halladas en "lugares convenientes" después de las diez de la noche.

Aún reconociendo el fracaso de la conferencia de Londres no se perdió toda esperanza

Una nota dada por la Cancillería de Tokío, dice que si los Estados Unidos se oponen al plan nipón de equiparación de las flotas, es porque mantienen una política naval agresiva

LONDRES, octubre 31. (AP.).—La conferencia Naval Tripartita, debido a la actitud que el Japón ha tomado en relación con la equiparación de los contingentes navales, se encuentra en un atolladero, sin que exista la menor posibilidad de llegar a una transacción que ponga de acuerdo las diferencias y facilite un entendimiento para la reducción de los elementos marítimos de pelea. Aunque nada se ha podido establecer, los delegados de las tres partes, sin desmayar, insisten en continuar las pláticas indefinidamente, confiando en que lo inesperado meta en carril las deliberaciones.

Los representantes del Japón, Almirante Yamamoto, y el Embajador Matsudaira, sostienen firmes la petición de que el Imperio merece estar en un plano de igualdad marítima absoluta, con los Estados Unidos y la Gran Bretaña. Los norteamericanos se acogen a las interpretaciones del Tratado de Washington de 1921, sosteniendo que en éste se encuentra contenida la fórmula ideal que distribuye los contigentes navales entre las diferentes potencias marítimas, con equidad, y de acuerdo con las necesidades estratégicas de cada cual. La posición de la Gran Bretaña en el problema, aunque difiere en varios puntos técnicos de la que sustentan el Japón y los Estados Unidos, es más o menos, la misma que han asumido los norteamericanos.

La atención más ciudadosa de los delegados de los Estados Unidos y la Gran Bretaña, se ha enfocado ahora sobre cuestiones desarrollando en Europa, como son la Conferencia del Desarme y el Plebiscito del Sarre.

Mañana conferenciarán en esta capital, Norman H. Davis y Sir John Simon, Ministro de Relaciones Exteriores de la Gran Bretaña, con Arthur Henderson, presidente de la Comisión del Desarme, y el Secretario de la S. de las N., Avenol, que se encuentran en esta capital. Conversarán también en relación con los mismos particulares con M. A. Aghnides, Director de la Sección del Desarme, de la Liga.

Sábese que el propósito de esta plática es postegar la Conferencia hasta el año entrante, porque las posibilidades de llegar a un acuerdo en noviembre, son cada vez menos gratas. Aunque los Estados Unidos se encuentra interesado en estas cuestiones como meros espectadores, no deja de interesarle la actitud que la Gran Bretaña habrá de adoptar en la controversia.

JAPON ACUSA A LOS EE. UU. DE MANTENER UNA POLITICA AGRESIVA EN CUANTO A LAS ARMADAS

BUENOS AIRES, octubre 31. (AP.) —La Legación del Japón dió a conocer hoy, a los periódicos, el texto de una nota emitida por la Cancillería de Tokio en que se expone que «la tesis de Japón en la Conferencia Naval de Londres, no es sino la equiparación de las escuadras, estableciendo la no agresión y la igualdad entre los pueblos.»

—Si los EE. UU. se opone a nuestra tesis —dice la nota— es probablemente, porque se encuentra actuando dentro de una política de agresividad, lo cual no conviene con los principios con anterioridad establecidos (sic.)

Agrega que si se llega a un nuevo tratado como consecuencia de estas conversaciones, el Japón formulará un plan para el desarme «que se conocerá en su oportunidad», pero si no se arriba a esa fórmula, «el Japón tratará de construir el tipo de barcos que necesita, de acuerdo con sus peculiaridades geográficas sin pasar los límites de sus necesidades defensivas ni arruinarse económicamente.»

DELEGACION DE ESTADOS UNIDOS A LA CONFERENCIA SANITARIA PANAMERICANA

BUENOS AIRES, oct. 31. (AP).—La delegación de los Estados Unidos a la Conferencia Sanitaria Panamericana, que comenzará sus sesiones en esta capital el 12 de noviembre, llegó hoy a Buenos Aires. A la cabeza de la delegación mencionada figura un grupo de cirujanos presididos por Hugh S. Cummins.

EL COMERCIO EXTERIOR AMERICANO DEPENDE DE LAS COMPRAS Q. HAGAN

NUEVA YORK, oct. 31. (AP).—El Secretario de Comercio, Roper, hablando ante la XXI Convención del Comercio Exterior, que se está celebrando en esta ciudad, expuso que mientras los comerciantes norteamericanos no se convenzan de que es menester importar para exportar, no será posible expansionar el comercio exterior de los Estados Unidos, ya que no es posible esperar a que el mundo entero compre a la Unión, si no existen divisas para hacer factible la posesión de las divisas de cambio necesarias a la adquisición de los sobrantes de la producción americana.

El Presidente de la asamblea, C. E. Bingham, declaró que en las exportaciones debían de favorecerse todos aquellos productos que acrecentaran el potencial adquisitivo del obrero americano.

Circula el rumor de que el obispo Müller ha renunciado como dictador de la Iglesia

Se dice que el Ministro del Interior, de Alemania, doctor Frick, citó a una entrevista a Monseñor Mueller, haciéndole ver que debía dejar el ajetreo religioso e irse a descansar

BERLIN, octubre 31. (AP.)—Conjuntamente con los informes que dan cuenta de que se ha llegado ya a una fórmula para la restauración de la paz en la Iglesia Protestante Alemana, por la cual regresarán a sus cátedras episcopales los obispos depuestos, circula el rumor de que el «Summus Episcopus», Dr. Ludwig Mueller, ha renunciado al cargo de jerarca supremo del evangelismo germánico.

Consígnase que el ministro del Interior, doctor rick, convocó a una entrevista en su dependencia al doctor Mueller, insinuándole la conveniencia de cesar en el ajetreo de la lucha partidarista y descansar por un corto período, ya que el reposo le hace falta evidentemente. Se ha advertido, sin embargo, que su firma suscribe una petición a los fieles para que contribuyan con limosnas al sostenimiento de los indigentes, durante los meses crudos del invierno.

Mientras tanto, las iglesias apréstanse a celebrar funciones de gracias, por haber resuelto el Fuehrer Hitler colocar al Partido Nacional Socialista fuera del campo de las actividades puramente religiosas.

El ministro del Interior Wilhchn Frick, ha designado a Rudolph Buttmann, especialista en cuestiones eclesiásticas para que, en concepto de consejero y asesor, haga los necesarios contactos que sacarán al protestantismo de la caótica situación en que lo ha situado la política. Según parece Buttmann servirá de intermediadio entre el doctor Ludwig Mueller y los q. tatn despiadadamente lo combaten desde las filas de la oposición sinodal.

Por otra parte, el teniente de Hitler, Rudolf Hess, ha dispuesto, en su condición de delegado del Fuehrer en el Partido Nacional Socialista, que todos los clérigos que formen parte del mismo, se separen de toda actividad partidarista. Quiere esto decir que Hitler se encuentra resuelto a dar cumplimiento a su promesa de dejar a los eclesiásticos arreglar entre sí los problemas de la iglesia, sin intromisión de los nazi.

Significa esto que la decisión de Hitler ha sido favorable a los sinodales, que han obtenido al cabo la separación del doctor Mueller del cargo de Dictador de la Iglesia Evangélica de Alemania.

LA GRAN EXPOSICION «UN SIGLO DE PROGRESO» HA SIDO CLAUSURADA

CHICAGO, oct. 31. (AP).—Con un jocundo crepitar de cohetes, en una aurora artificial, la Exposición de un Siglo de Progreso, cerró sus puertas, y ya mañana, borrado el deslumbramiento de las miriadas de luces y el resplandor de los fuegos artificiales del acto final de la clausura, los obreros comenzarán a demoler los edificios que se levantaron en su terreno al conjuro de los industriales que allí expusieron los productos de su actividad.

A las tres de la mañana, se apagaba el último destello de la Exposición.

CONJUNTO NACIONAL DEMOCRATICO

(A V I S O)

El Ejecutivo Nacional del **Conjunto Nacional Democrático**, que preside el MAYOR GENERAL MARIO G. MENOCAL, previene a sus simpatizadores que no deben dejarse sorprender por otros grupos o partidos políticos que están realizando afiliaciones, diciendo que son MENOCALISTAS.

El **Conjunto Nacional Democrático** no ha hecho pacto con ninguna otra asociación política.

toda la gracia sportiva de la moda de invierno se refleja en los sweaters.

Y los modelos más graciosos, elegantes y originales que se lucirán este invierno están ya en EL ENCANTO, en una magnífica variedad de exquisitos estilos y colores: desde el sweater propiamente dicho hasta la chaqueta y el sweater cerrado.

PRECIOS EXTRAORDINARIAMENTE INTERESANTES.

Segundo piso.

El Encanto

El Departamento Postal servirá a usted cualquiera de los artículos anunciados.

M.E.C.D. 2016

9A SECCION

TELEFONOS:
Dirección A-3577
Jefe de Redacción A-3205
Sección de Sports M-7912

DIARIO DE LA MARINA

TELEFONOS:
Quejas M-7911
A. Clasificados . A-3333
Agencia Marianao FO-7380

9A SECCION

AÑO CII — EL PERIODICO MAS ANTIGUO DE CUBA — LA HABANA, JUEVES, 1 DE NOVIEMBRE DE 1934 — ACOGIDO A LA FRANQUICIA POSTAL — PAGINA TRECE

LA ACTUALIDAD

Documentos para la historia de la intentona revolucionaria

Por LEON ICHASO

EL tiempo va fijando, precisando y aclarando los planes, los hechos y los desastres de la revolución marxista de España.

Se sabe ya que ésta en su primer período pretendía interrumpir los servicios públicos; por eso y para eso se proclamó la huelga general. Después, cuando el Gobierno estuviese atado de pies y manos y completamente aislado, vendrían el golpe de Estado y el asalto al Poder.

Fueron los revolucionarios a este golpe de Estado simultáneamente en Madrid y en Barcelona. En el mismo día y casi en la misma hora en q. en Madrid atacaba la revolución a los ministerios, algunos cuarteles y las estaciones de la Policía, Companys proclamaba la independencia de Cataluña desde el edificio de la Generalidad. Pero como el Ejército no traicionó al Estado Español ni en Madrid ni en Barcelona, fracasaron rápida y completamente los planes revolucionarios en la capital de Cataluña y en la capital de España.

En cuanto a Cataluña fué verdaderamente raro e inexplicable el proceder de Companys. En los primeros momentos de la revolución aconsejó a los catalanes—así consta por informes y documentos que han llegado a nosotros— que tuviesen calma; que no realizasen ningún acto que implicase rebeldía respecto al Estado español, al cual respetaba y acataba la Generalidad. Pero después proclamó, como lo hemos dicho, la independencia de la República Federal de Cataluña. ¿Presiones de los Consejeros Dencás, Gassols y Compañía? ¿Coacción de los grupos separatistas?

Hay por aquí quienes dudan todavía de estos planes y de estos actos separatistas de Cataluña.

He de publicar algunos documentos que lo comprueban de un modo irrebatible.

Dice uno de ellos dirigido por el Presidente de la Generalidad Luís Companys al General Domingo Batet:

«Gobierno de la Generalidad de Cataluña. — Excmo. señor. Como Presidente del Gobierno de Cataluña requiero a V. E. para que con la fuerza que manda se ponga a mis órdenes para servir a la República Federal que acabo de proclamar.—Palacio de la Generalidad, 6 de Octubre de 1934. —Luís Companys.—Excmo. Sr. Domingo Batet, General de Cataluña».

Y en efecto, el General Batet, apenas recibió esta orden rodeó con sus tropas el edificio de la Generalidad y obligó a rendirse a Luís Companys y a todos sus Consejeros, menos a Dencás, que tenía preparada su fuga.

Otro documento: es el de una proclama revolucionaria hecha circular por el Poder faccioso de la Generalidad de Cataluña.

Dice así:

«Barcelona, 5 de Octubre de 1934. El Delegado del Partido Nacionalista catalán de Tarragona. Patriotas: Si no lo habéis hecho ya, en nombre del Consejo del Partido os ordeno concentrar a todos nuestros hombres y proclamar la República catalana.

Con las actuales autoridades de Cataluña o contra ellas.

La bandera estrellada es la de nuestra revolución.

Tomad los edificios públicos.

No hay que sentir debilidades. La vida de los catalanes nos interesa. La dignidad de la Patria nos interesa más. La vida de los enemigos no hay que tenerla en cuenta. Con energía pero sin crueldades.

Hay que tomar los edificios públicos para hacer prisioneras a las autoridades de cualquier orden que se opongan a nuestra acción. No olvidéis de incautaros de los caudales existentes en los bancos. De la honradez con que estos caudales sean administrados me responderéis con vuestra vida.

Por la República catalana a vencer.

Todos los patriotas que quieran la República catalana son soldados del mismo Ejército».

Todos estos desatinos, a los cuales no respondieron el Ejército de servicio en Cataluña ni la mayoría del pueblo catalán fueron suscitados y apadrinados no sólo por Companys, exministro y diputado del Estado español, sino también por Largo Caballero e Indalecio Prieto, exministros y diputados también de la Nación, y por Azaña, expresidente del Consejo de Ministros y congresista del Parlamento central.

¿Cómo el pueblo español podía secundar tales torpezas, tales incongruencias tan desapoderadas y necias megalomanías y tan manifiestas traiciones?

No es extraño que a pesar de todos los formidables aprestos de la revolución, preparada durante un año, a pesar de su incontable armamento de todas clases y a pesar de su enorme cantidad de explosivos y de gases haya sido contundentemente aplastada en menos de dos semanas.

Es probable que el próximo sábado sean fusilados veinte de los 22 condenados, en España

Manifestó el Sr. Lerroux que la sesión de hoy del Consejo será de las más importantes

Se aprobó un crédito de millón y medio de pesetas para los gastos de manutención del número grande de presos a causa de la revuelta. El ex-Alcalde Ayguadé, en libertad

MADRID, octubre 31. (AP.)—«The Associated Pres» ha recibido informaciones que le merecen crédito, según las cuales de las veintidós sentencias de muerte emitidas por los consejos de guerra sumarios de Asturias, se ejecutarán veinte por lo menos, cumpliéndose los fallos el sábado próximo. Entre los convictos figura uno que arrojó una bomba sobre un camión automóvil en que iban varios guardias de asalto; varios de estos murieron a consecuencia del estallido. Otro, fué condenado por haber destrozado uno de los carros de la Guardia de Asalto también con dinamita, explosivo que lanzó sobre una ambulancia celular, en que llevaban a varios presos. Algunos de éstos perecieron en la agresión.

Lerroux, después de la reunión efectuada hoy por Consejo de Ministros, hizo la siguiente declaración:

—La reunión de mañana será una de las más importantes.

No quiso decir, empero, si se había llegado en la de hoy a un acuerdo respecto de las sentencias de muerte, exponiendo tan sólo:

—Hemos estudiado los fallos cuidadosamente, presentando recomendaciones en cada caso al Presidente de la República.

En la reunión de hoy, aprobó el consejo una erogación de créditos por un millón 546 mil pesetas, para hacer frente a los gastos incurridos para la manutención del número extraordinario de presos, que se encuentran en los establecimientos penales de la nación como consecuencia de la rebelión.

AYGUADE EN LIBERTAD

BARCELONA, octubre 31. (AP.)—El ex-alcalde de Barcelona, señor Ayguadé, ha sido puesto en libertad, por no existir pruebas que demuestren haber estado complicado en la última asonada de Cataluña.

La Cruz de la Victoria no ha sufrido daños

El Ayuntamiento de Oviedo pide ayuda económica. Los pactos de trabajo, nulos

OVIEDO, oct. 31. (WP)—A pesar de hallarse en ruinas la cámara de la Santa Catedral, donde se encuentra la Cruz de la Victoria, que utilizó don Pelayo en Covadonga, ésta se encuentra intacta.

La citada Cruz tiene un enorme valor artístico e histórico.

EL AYUNTAMIENTO DE OVIEDO PIDE AYUDA

OVIEDO, oct. 31. (WP)—El Ayuntamiento de esta ciudad se ha dirigido a todos los ayuntamientos de España, solicitando su ayuda económica con el objeto de salir del marasmo actual.

SIN EFECTO LOS CONTRATOS DE TRABAJO EN ASTURIAS

OVIEDO, oct. 31. (WP)—Las autoridades han dispuesto la clausura definitiva del Centro La Justicia, del pueblo minero de la Felguera.

En todos los talleres y fábricas de la zona minera se han puesto avisos anunciando que todo el personal queda despedido, debiendo solicitar el ingreso por escrito para poder trabajar.

Se entiende que los contratos y obligaciones anteriores han caducado.

CONTRA LOS QUE LLEVAN ARMAS

MADRID, octubre 31. (AP.)—El Ministro de Gobernación, Eloy Vaquero, anunció que había presentado al consejo un proyecto de decreto acrecentando la pena por posesión ilícita de armas y explosivos, y otro por el cual se conceden más amplias atribuciones a las fuerzas, para dominar las sediciones.

NOTA GRAFICA DE LA REVOLUCION EN ESPAÑA

Momento en que eran sacados del interior del Ayuntamiento barcelonés algunas de las armas ocupadas al ser tomado éste por las fuerzas del Ejército

Son desmentidas rotundamente las noticias referentes al divorcio del ex príncipe de Asturias y al compromiso del Infante D. Juan con la hija de Lord Londonderry

Todos los informes coinciden en asegurar que el heredero de los problemáticos derechos al trono español, don Juan, se halla enamorado de Lady Helen Maglona, que tiene 19 años

PARIS, octubre 31. (AP.)—Los amores de la familia real española amenazan con desvanecer todas las esperanzas que pueda abrigar don Alfonso XIII de recuperar el Trono de España.

La resolución del Infante don Juan, tercer hijo de don Alfonso, de contraer matrimonio con Lady Helen Maglona, hija de Lord Londonderry, ministro del Aire de la Gran Bretaña, se anunció hoy. Al mismo tiempo circuló el rumor de que el Conde de Covadonga se había separado de la señora San Pedro, con quien contrajo nupcias hace dieciseis meses.

También se rumora que el ex rey Alfonso está a punto de separarse de la ex reina Victoria.

El idilio de don Juan (que ha sido desmentido categóricamente en Londres), le costaría perder los derechos al Trono de España, que fueron renunciados por su hermano Alfonso, actual Conde de Covadonga, para poder contraer matrimonio con la bella Edelmira Sampedro Robato, joven cubana, en junio de 1933.

A causa de que el Infante don Jaime, el segundo hijo del Rey, es sordo y mudo y ha renunciado sus derechos al Trono, los monárquicos refugiados en París se mostraban consternados ante las perspectivas de que se interrumpa la sucesión a la Corona.

Se tiene entendido que cuando el entonces Príncipe don Alfonso anunció a su augusto padre en 1933 su resolución de casarse, el Infante don Juan, que era a la sazón cadete de la Marina de Guerra Británica, había manifestado a don Alfonso que abrigaba propósitos de casamiento con Lady Helen, a pesar de que ella no es de sangre real.

La noticia de las supuestas relaciones entre el Infante don Juan y Lady Helen ha sido desmentida en Londres por la supuesta novia, la cual la ha calificado de «ridícula».

«No puedo imaginarme cómo pueden inventarse tales patrañas», agregó Lady Helen.

Un miembro de la casa de Lord Londonderry también ha desmentido la noticia en nombre del ministro del Aire.

El Príncipe español, que cuenta 21 años de edad, se dice que está enamorado desde hace tiempo de la joven inglesa, que sólo tiene 19 años, agregándose que su augusto padre, el ex rey Alfonso, ha hecho esfuerzos con el objeto de hacerle desistir de todo propósito de casamiento.

Hoy se decía, recordando los esfuerzos que hizo don Alfonso para impedir la boda del entonces Príncipe de Asturias con la señorita Sampedro, que ésta había abandonado a su esposo y se había hospedado en otro hotel con su madre y su hermana. La explicación oficial que se ha dado a esta separación es que la madre de la señora Sampedro está enferma.

Como su hermano don Gonzalo, cuarto hijo del ex Rey, que falleció a consecuencia de heridas sin importancia que se causó en un accidente de automóvil, el joven don Alfonso padece de hemofilia.

Don Juan de Borbón Battemberg Infante de España.

NO SE DIVORCIA EL CONDE DE COVADONGA

ROMA, octubre 31. (AP.)—Un portavoz del ex rey don Alfonso XIII de España, expresó esta tarde que no existía la menor veracidad de que su hijo, el Príncipe de Asturias, don Juan de Borbón-Battemberg, haya contraído compromiso matrimonial con Lady Helen Londonderry, hija del ministro de Aviación de la Gran Bretaña, y que el Conde de Covadonga y ex príncipe de Asturias haya de divorciarse de la señora Edelmira Sampedro. Los informes relativos a estos último llegaron al rey mediante la prensa, considerándolos «absurdos y desprovistos de toda veracidad».

LA NEGATIVA DE MILADY

LONDRES, octubre 31. (AP.)—Lady Helen Stewart, hija de Lord Londonderry, expuso esta noche, al igual que sus padres, que son falsos los rumores que le atribuyen el haber contraído compromiso matrimonial con el Infante don Juan de Borbón, actualmente príncipe de Asturias y heredero, por tanto, de la corona española.

Lady Helen Maglona expuso: «No puede ser más ridícula la afirmación. No sé siquiera cómo es posible que tal infundio se haya originado. No hay compromiso de ningún género entre nosotros».

Uno de los familiares de la Casa de Londonderry, expuso:

—Los señores de Londonderry, milord y milady, me han ordenado que haga público que no saben una palabra y desmienten el informe circulante.

Lady Helen Maglona nació en 1911 y es la tercera de un grupo de cuatro hermanas. Don Juan es el heredero aparente del trono español a consecuencia de la renuncia que su hermano hiciera de sus derechos y privilegios como Príncipe de Asturias. Ingresó en la Academia de Guardiamarinas de Darmouth en 1931, ingresando en servicio activo el 21 de enero de 1933, en la escuadra inglesa.

Lord Londonderry, Ministro de Aviación de Inglaterra, es uno de los amigos más antiguos e íntimos del ex rey Alfonso. Poco antes le la abdicación, Lord Londonderry se hospedó en el Palacio de la Magdalena, en Santander, en donde a la sazón se hallaba don Alfonso, y luego de la caída de la Monarquía fué de los primeros en brindarle acogida en su heredad de Mount Stewart, en el Ulster.

Suspendido el Patronato de la Universidad de Barcelona, actuara un delegado oficial

Se agravarán las penas por tenencia de explosivos y de armas. Mejores medios de defensa a la Guardia Ciivl y se construirá para la misma casas-cuarteles como fortines

MADRID, octubre 31. (WP.).—Hoy han vuelto a celebrarse dos Consejos de Ministros, uno por la mañana y otro por la tarde.

La nota oficiosa del Consejo de la mañana, dice que los Ministros se ocuparon de cuestiones que afectan a la situación creada en Cataluña y Asturias, por la revolución, tomándose diversos acuerdos, cuya especificación, por ahora, queda reservada.

También se ocupó el Consejo de las relaciones con el Vaticano, atendiendo a que el Ministro sin Cartera, señor Pita Romero, Embajador Extraordinario en la Santa Sede, marcha esta noche a Barcelona, para recibir al Cardenal Pacelli, secretario de Estado del Vaticano, que regresa del Congreso Eucarístico celebrado en Buenos Aires.

La nota oficiosa del Consejo de la tarde se limita a enumerar los diversos asuntos de trámite despachados, siendo, sin duda, el más importante, el de nombrar delegado extraordinario del Gobierno en Cataluña, para los asuntos de la enseñanza, al actual Sub-Secretario de Instrucción Pública, señor Prieto Bances.

Al mismo tiempo se aprobó un Decreto suspendiendo el funcionamiento del Patronato de la Universidad que regía en Barcelona y que será sustituído por un Comisario especial encargado de organizar los servicios de la enseñanza en la región autónoma.

El Ministro de Gobernación dió cuenta de tres proyectos especiales que, en líneas generales, quedaron aprobados por el Consejo. Uno se refiere a la modificación de las leyes existentes sobre tenencia de armas y explosivos, en el sentido de agravar las penas de los que incurran en estos delitos, y los otros dos hacen referencia a la Guardia Civil a la que se darán medios de defensa adecuados para evitar en lo posible, la repetición de casos como el acaecido en Asturias. Se harán Casas-Cuarteles especiales en los alrededores de las poblaciones, construídas a modo de fortines, y se les proveerá de medios rápidos de transporte y de comunicaciones, tales como automóviles, teléfono y radio-telefonía. Al propio tiempo se les facilitará armamentos de lo más moderno posible.

El señor Lerroux, al terminar el Consejo de la tarde, dijo que sobre lo esencial tratado en la reunión no podía decir nada hasta mañana, después del Consejo que se celebrará en el Palacio Nacional, bajo la presidencia de Alcalá Zamora.

Los dos Consejos de Ministros celebrados ayer y los dos de hoy, han tratado, especialmente, acerca de las sentencias de muerte dictadas por los tribunales militares de León, Oviedo y Gijón.

Los acuerdos adoptados que, como ha declarado el señor Lerroux no serán públicos hasta mañana, después del Consejo en Palacio, se refieren a la proposición o no proposición del indulto.

Sábese que el señor Lerroux llevará mañana a Palacio, una lista de aquellos casos en que la concesión del indulto debe ser propuesta y que éstos son los más.

AL PUBLICO

Comerciantes poco escrupulosos, ante la imposibilidad de igualar la calidad de nuestras Corbatas «FANCY CLUB», están tratando de imitar su etiqueta en forma tal que se preste a confusión; y hacemos esta advertencia al distinguido público consumidor para que se cuide de exigir la verdadera «FANCY CLUB», la marca de mayor prestigio en Corbatas.

PERNAS Y COMPAÑIA.

Casi todos los heridos de tropa en Barcelona lo están por balas dun-dun

BARCELONA, octubre 31. (SE).—Casi todos los heridos de las tropas lo han sido por balas «dun-dun».

En algunos pueblos de la provincia se han cometido actos de salvaje refinamiento al matar a algunas personas.

En un pueblo rociaron con bencina a dos sacerdotes y los dejaron dentro de la iglesia, que incendiaron.

Por lo visto, hubo quien se opuso al hecho y entonces los revoltosos sacaron a los sacerdotes con graves quemaduras.

En Ribas, los «rabassaires» detuvieron a un propietario y a su hijo, muy conocidos en Barcelona, hirieron al padre y lo arrastraron hasta las afueras del pueblo, donde, después de rematarle a tiros, le machacaron la cabeza con piedras de gran tamaño. El hijo, al huir se fracturó las piernas, y los revoltosos, creyendo estaba muerto, le abandonaron.

La Guardia Civil le encontró siete horas más tarde.

Las autoridades civiles y militares de Oviedo lanzan al pueblo asturiano un vibrante y patriótico manifiesto

Desembarco de las tropas del Tercio en Gijón. Unos trece mil hombres tenía a sus órdenes en Asturias el General López Ochoa. Oviedo tomada al asalto para evitar daños

(Correspondencia especial para el DIARIO DE LA MARINA.)

OVIEDO, 6.—Las autoridades civiles y militares han dirigido por la «radio» a la opinión asturiana la siguiente proclama:

«¡Asturianos!: Como seguramente sabéis todos ya a estas horas, en la madrugada de hoy se ha desatado, en diferentes puntos de la provincia, casi exclusivamente en la cuenca minera, una ráfaga de criminal locura que, con los caracteres de un movimiento subversivo minuciosamente preparado, y que acaso intentara combinarse con otros en el resto de España, ha surgido hoy, queriendo aprovechar la coyuntura de la solución dada a la crisis ministerial reciente. Una numerosa partida de individuos, fuertemente armados, se ha lanzado con furia a acometer toda clase de ferocidades y desmanes, sembrando el terror y el dolor por la comarca minera de la provincia. Pero los alucinados no podían tardar, y no han tardado mucho, en comenzar, a sufrir el desengaño de saber que se han aventurado en una descabellada intentona completamente solos, porque en ninguna otra provincia de España se han producido hechos semejantes, ya que tan sólo en algunos puntos, como Vizcaya y Madrid, se han registrado huelgas puramente pacíficas, sin el menor atentado, ni siquiera graves perturbaciones del orden.

En Madrid, la tranquilidad es tal, que la población presenta su aspecto normal, y lo mismo ocurre en la casi totalidad de las provincias españolas. Por eso el desengaño sería ya bastante para hacer flaquear el ánimo de los revoltosos que aún se obstinan en una lucha desesperada, en la q. fatalmente sucumbirán porque a estas horas se hallan ya en Oviedo, y camino de él, numerosos contingentes de tropas procedentes de las provincias limítrofes y de otras provincias, que no tardarán en infligir un castigo ejemplarísimo, de rigor inexorable, a los que, forzosamente, y lamentándolo mucho, se ven compelidos a sentar con la dureza necesaria, la mano de la justicia a los que de modo tan bárbaro, inconciente y cruel han dado a Asturias un día de luto.

Pero ello es inevitable, y las autoridades cumplirán enérgicamente su deber, imponiendo por las armas la sumisión obligada a los que tan insensatamente se rebelaron. Los numerosos detenidos hasta la fecha, y la copiosa provisión de municiones y armamento que se les ha cogido a los revolosos, demuestran la desmoralización que entre ellos ya cunde. Es, pues, una cuestión de pocas horas la sofocación total del movimiento, la aplicación de las inflexibles penalidades que correspondan en sus diversos grados a todos los que en él participaron y a los que se obstinen en participar.

¡Asturianos! Estad tranquilos al saber que las autoridades legítimas de la República dominan la situación y terminarán, sin desmayos, de imponerse en toda la provincia, para lo cual debéis prestarle vuestro apoyo moral, ya que el material no lo necesitan por fortuna.

DESEMBARCA EN GIJON UNA BANDERA DEL TERCIO LA COLUMNA DEL GENERAL LOPEZ OCHOA HACE MIL SEISCIENTOS PRISIONEROS

En Gijón desembarcó en la tarde de ayer una bandera del Tercio y un batallón de Africa, que han llegado a dicho puerto a bordo de dos barcos de guerra.

Estas fuerzas, unidas al batallón de infantería que guarnece dicha población ya completamente dominada por nuestras tropas, a los mil quinientos hombres que componen la columna del general López Ochoa que salieron en 50 camiones de León y ocuparon ayer de madrugada Avilés y su comarca, y a los 500 hombres de marinería que desembarcaron esta mañana, en el citado puerto gijonés, formarán un conjunto de cinco mil soldados, poderosos elementos de artillería y más de 200 ametralladoras. Esta columna, una vez organizada, marchará sobre Oviedo para una vez restituída esta ciudad a la normalidad, buscar el contacto con la columna del general Bosch, que continúa avanzando sobre la cuenca minera donde se van rindiendo los rebeldes a discreción, entregando las armas y constituyéndose en prisioneros.

La columna del general López Ochoa, en Gijón, ha hecho 1600 prisioneros con armas y van quedando detenidos en las iglesias y demás edificios públicos.

Seguramente hoy llegará a Gijón otra bandera del Tercio, un tabor y un batallón de Africa que, a bordo del vapor «Segarra», se dirige a Avilés para constituir la retaguardia del general López Ochoa. Estas fuerzas forman una columna de ocho mil hombres.

Los rebeldes, concentrados en el corazón de la cuenca minera, dan muestras de desaliento y al paso de nuestra aviación presentan banderas blancas.

DETALLES DE LA OCUPACION DE OVIEDO

MADRID, 13.— Se tienen noticias de que se halla ya esta noche totalmente ocupada por las tropas la ciudad de Oviedo.

Esta ocupación se considera decisiva para el término inmediato de las operaciones en Asturias y aniquilamiento de la sublevación.

La toma de Oviedo ha constituído una verdadera batalla de duro castigo para los rebeldes que se oponían a la entrada de las tropas. Como no se quiso bombardear la ciudad de Oviedo, las tropas se lanzaron al asalto.

Las afueras de la ciudad eran defendidas por los revoltosos, que fueron puestos en fuga.

El Tercio tomó parte activa en la operación.

En Oviedo, la guarnición se había hecho fuerte durante estos días en una zona de la ciudad, zona rodeada por los sublevados. A la labor del Ejército cooperaba la fuerza pública.

Los guardias de Asalto se defendían sitiados por los revoltosos. La defensa de las tropas de Oviedo se había preparado con acierto.

La columna que tomó la ciudad debió atacarla por el Noroeste, pues por la noche había vivaqueado sobre el Naranco y por los Mataderos Nuevos.

La aviación cooperó activamente a los movimientos de la columna. La guarnición de Oviedo, lo mismo que la columna mantuvieron contacto con los aviadores por medio de señales.

Desde el cuartel se indicó a la Aviación que bombardeara la estación del ferrocarril.

La ciudad fué ocupada totalmente, y en las primeras horas de la tarde sólo quedaban en poder de los rebeldes la estación y la fábrica de armas.

Ambos lugares fueron bombardeados y cayeron en poder de las tropas

Al ser borbadeada la estación, había allí infinidad de revolucionarios que organizaban trenes para abandonar Oviedo e internarse en la cuenta minera.

Los destrozos ocasionados en este bombardeo han debido ser considerables, y las víctimas numerosas.

La estación ha sido en gran parte derruída.

Al huir los revoltosos a campo traviesa, disparaban contra las tropas y esta se vieron precisadas a hacer fuego de fusilería y cañón contra las lomas y los caminos.

El general López Ochoa ha establecido en la capital su cuartel general para dirigir las maniobras sobre la zona minera donde los focos de rebeldía serán rápidamente sofocados, ya que la desmoralización de los revoltosos aumenta de hora en hora y huyen a la desbanda. La resistencia no puede prolongarse.

La columna que ha tomado Oviedo avanzará hacia el Sur, y cuando llegue a Olloniego operará combinadamente con la columna del general Bosch, que ha entrado en Asturias por el Puerto de Pajares.

Este avanza lentamente, dada la naturaleza de lterreno y los cortes de las comunicaciones y, sobre todo porque debe esperar el avance de las tropas del Norte, avance más fácil. Aquellas tropas tienen una misión de apoyo y de impedir la retirada de los revolucionarios hacia el Sur.

Además, el general Bosch está recibiendo refuerzos.

Como el avance del Norte será rápido y las tropas del Sur cooperan a él y avanzarán también en el momento oportuno y el castigo que la Aviación ocasiona a los rebeldes es considerable, la rendición total de las zonas de rebeldía será inmediata y ya no cuentan con ninguna probabilidad de resistencia.

Las noticias de días anteriores en que hablaban de la ocupación de Oviedo, antes de que fuese ocupada, se debieron a que la Aviación vió operar a la columna del general López Ochoa, por las cercanías de la capital.

Una edición de las obras de Ramón y Cajal

El que fué gran actor cómico, Pedro Zorrilla, falleció casi de repente

MADRID, octubre 31. (WP.)—El Gobierno ha acordado que, por cuenta del Estado, sean editadas todas las obras del sabio histólogo recientemente fallecido, don Santiago Ramón y Cajal.

FALLECIO EL EMINENTE ACTOR PEDRO ZORRILLA

MADRID, octubre 31. (WP.)—Ha fallecido repentinamente el que fué gran actor cómico Pedro Zorrilla, que recientemente trabaara en la compañía que dirigía Casimiro Ortas.

Los periódicos le dedican grandes artículos reseñando su gran historial artístico. Consideran su fallecimiento como una gran pérdida para el arte escénico español.

CONDENADO EL «REY» BORIS DE ANDORRA

MADRID, octubre 31. (WP.)—Al pretendido rey Boris I de Andorra le ha sido impuesta por la Audiencia de esta capital una condena de un año de internamiento, aplicándole la ley de vagos.

SON INCALCULABLES LOS DESTROZOS CAUSADOS POR LOS REBELDES

MADRID, oct. 31. (WP)—El Ministro de Justicia, señor Aizpun, ha declarado que los destrozos causados por los revolucionarios en Oviedo, son incalculables.

Añadió, en cambio, que hubo fantasía en los relatos que aseguran que los revolucionarios dejasen ciegos a los hijos de los guardias civiles.

DE INTERES

A LOS PRODUCTORES DE LECHE, VAQUERIAS, GANADEROS, ASOCIACIONES AGRICOLAS Y A TODO EL QUE TENGA GANADO VACUNO

La eliminación de la garrapata ha sido un problema de interés vital. La Casa del Perro, Neptuno 38, está editando un interesante folleto ilustrado sobre esta cuestión y lo remitirá gratis a solicitud. Envíe 2 centavos en sellos. Pídalo hoy mismo. Llene el cupón. Es un estudio completo sobre la garrapata y el modo de eliminarla radicalmente, de un modo económico con el uso de la Tinata para el Ganado. Solicitamos agentes en el interior. Pida informes.

En Vizcaya ha sido detenido Trifón Gómez

Los Generales López Ochoa y Batet serán ascendidos por su brillante actuación

MADRID, octubre 31. (WP.).—Cúmpliéndose órdenes de la autoridad gubernativa de Vizcaya, ha sido detenido el líder socialista Trifón Gómez, presidente del Sindicato Nacional de Ferroviarios.

SE ASCENDERA A LOS GENERALES BATET Y LOPEZ OCHOA

MADRID, octubre 31. (WP.).—En los centros bien enterados se dice que el Gobierno se propone recompensar a los generales Batet y López Ochoa, por su actuación en Barcelona y Asturias, respectivamente, ascendiéndoles a la categoría de tenientes generales, empleo que había sido suprimio por Azaña para las escalas activas del Ejército.

SOLUCION A LOS PROBLEMAS DE CATALUÑA Y ASTURIAS

MADRID, octubre 31. (WP.).—Ha sido nombrada una ponencia ministerial, formada por los señores Hidalgo, Anguera de Sojo, Samper, Aizpún y Martínez de Velasco, Ministros de la Guerra, del Trabajo, de Estado, de Justicia y sin Cartera, respectivamente, la que tendrá la misión de estudiar y proponer una solución a los problemas derivados de la situación actual en Cataluña y Asturias.

La reacción del pueblo catalán resultó magnífica

Dice un diputado que los soldados y paisanos lloraban al izarse la bandera española

MADRID, octubre 31. (SE.)—El diputado radical señor Armasa conversó con los periodistas, a quienes dijo que acababa de regersar de Barcelona.

—Llegué allí el viernes, víspera de los sucesos y he presenciado cómo se desarrollaron. Yo creía firmemente, añadió, que la Generalidad disponería de otros elementos o que, por lo menos, al dar un paso de esa naturaleza, tendría un gesto de mayor gallardía, pero no fué así.

La reacción del pueblo catalán ha sido magnífica. Yo he presenciado manifestaciones de entusiasmo al paso de las tropas y vi cómo lloraban los soldados y los paisanos cuando se izó la bandera española en los balcones de la Generalidad, lo que prueba evidentemente que el movimiento separatista era una pura ficción.

Me consta de manera positiva que si llegan a triunfar, todos los periódicos se hubieran redactado en catalán.

El general Batet ha tenido una actuación magnífica y feliz. No disparó sino lo preciso, hasta el punto de que en el Palacio de la Generalidad sólo hay un cristal roto, y está todavía como le dejaron los consejeros al entregarse.

El único edificio que presenta los efectos de algunos cañonazos es el del Ayuntamiento, lo que prueba que se hicieron fuertes ante la presencia cia de las tropas y que dispararon contra ellas.

Después dijo el señor Armasa que había estado en el vapor «Uruguay», pero no quiso ver a los consejeros, porque comprendía el estado de ánimo de Companys y demás compañeros suyos.

Desde luego, agregó, sé que están abatidísimos por la tremenda responsabilidad que pesa sobre ellos.

Los periodistas le preguntaron acerca de la situación de los mozos de la Escuadra, Pérez Farras y de los rumores que circulan por Madrid respecto a su intervención en el movimiento, y el señor Armasa dijo:

—Desde luego, el acto cometido por el señor Pérez Farras, es gravísimo. No fué él quien disparó, pero sí el que ordenó que los mozos de Escuadra disparasen. En el momento en que el capitán Suárez se disponía a fijar el bando de declaración del Estado de Guerra, al mando de una sección de soldados, el comandante Pérez Farras se acercó al grupo y arrancó el bando. Dijo al capitán Suárez que lo hacía en nombre de la República federal catalana, y en seguida dió la orden de fuego que fué cumplimentada por los mozos de Escuadra, quienes dispararon, matando al capitán y seis soldados.

M.E.C.D. 2016

Seleccionado Oficialmente el team cubano de Track y Field

PUEDE QUE EL MISMO A. LUQUE INICIE LA TEMPORADA PROFESIONAL

SPORTS — DIARIO DE LA MARINA — SPORTS

PAGINA CATORCE — LA HABANA, JUEVES, 1 DE NOVIEMBRE DE 1934 — AÑO CII

DESDE EL BULL PEN

Pudiera ser que el **Havana Perfecto** se anime y aparezca en el box en el partido inaugural de la temporada profesional

Por GALI

El próximo sábado, según el anuncio oficial que se ha hecho, tendremos en marcha otra temporada de baseball profesional, y una vez más hemos de ver en acción a los eternos rivales batiéndose gallardamente para apoderarse del primer triunfo de la campaña... Revive esta season el más viejo de todos los pasatiempos que se cultivan aquí, y es esperanza de todos que el juego reciba el support que necesita de fanáticos y jugadores a fin de que pueda mantenerse firme desde que se inicie hasta el final... Por primera vez en algunos años, los líders de la campaña parecen estar tomando las cosas en serio, y todo el mundo sospecha que necesitados de darle vida a la «gallina de los huevos de oro» que les ha de facilitar bonitas entradas durante el Invierno, los players realizarán «su mejor parte», para impedir que el campeonato se vaya de cabeza.

Se ha anunciado que los teams de Habana y Almendares romperán la molienda en el Stadium de La Tropical, y aunque no se ha mencionado para nada el nombre de los pitchers que han de tener a su cuidado la apertura de la misma, es impresión nuestra que los Claveles Rojos del Habana dependerán completamente de las bolas del muy mejorado Jesús Miralles, uno de los pitchers que Mike González guía con extraordinaria maestría, mientras el propio Luque en persona se encargará del box de los Alacranes. Por algún tiempo ha sido costumbre del «Havana Perfecto» anunciarse como probable lanzador, sólo para quedarse en el interior del «dougout» mientras otro hurler ejecuta el pitching, pero esta vez se ha dado perfecta cuenta de que el «show» que ha combinado conjuntamente con Mike González, necesita verle con frecuencia en el centro del escenario, y parece que, para impresionar agradablemente a los numerosos entusiastas que acudirán el sábado a los terrenos de La Tropical, irá a la lomita por su novena, a fin de proporcionarle una arrancada aventurada.

Luque no es ya el mismo Luque de antes. Aquella famosa bola recta ha perdido totalmente su velocidad, y sus curvas no rompen con la matemática precisión de otros años, pero aún conserva su poderoso control y ésta es el arma que ha de esgrimir frente a los players de clase doble A, que han de enfrentársele en la Liga General.. Poniendo la pelota donde más daño puede hacer a sus rivales, el viejo y eficiente «Havana Perfecto» podrá anular cómodamente a los mejores bateadores del Habana y del Marianao, y ésto será suficiente para sospechar que a través de esta interesante campaña que se nos anuncia, han de darse encuentros muy interesantes.

Es opinión nuestra que estamos frente a una season que promete resultar sensacional... Todos los jugadores han prometido fielmente hacer su parte en condiciones, y parece que, por primera vez después de largo descanso, han de presentarse ante el público con ganas de jugar buen baseball... Fabré; Fernández; Cando López; Pepín Pérez; Cheo Olivares; los hermanos Joe y Oscar Rodríguez; Couto; Salazar; Pipo de la Noval; Julio Rojo; etc., etc., todos estrellas y todos animados del mejor deseo, han de salir desde el sábado al diamante dispuestos a realizar gentilmente «su parte» para levantar el baseball y es opinión sincera de este comentarista que, aun sin contar con la cooperación de jugadores americanos de color, la justa ha de desarrollarse brillantemente, dejando muy agradable impresión en todos los que suspiran por la vuelta del baseball grande entre nosotros.

SI USTED DESEA CONTRIBUIR A ESTE ESPERADO RETORNO, HAGA SU PARTE, YENDO A TODOS LOS JUEGOS DE LA SEASON!

DICE HEYDLER QUE LA TEMPORADA FINALIZO BIEN

NUEVA YORK, octubre 31. AP.—John A. Heydler, presidente de la Liga Nacional, en un largo memoradum dió hoy a la publicidad los planes que siguió en los últimos encuentros de la temporada para impedir que los Reds de Cincinnati le entregasen los encuentros a los Cardenales de San Luis, mientras el Brooklyn le hacía pasar muy mal rato a los Gigantes.

Heydler aseguró que todo el mundo podía sentirse orgulloso de la clase de pelota que se jugó, afirmando que los Reds batallaron todo el tiempo por impedir sus cuatro derrotas consecutivas.

SE EFECTUARA ESTA NOCHE EL TERCER PARTIDO DE LA SERIE OLIMPICA DE VOLLEY

Tendrá lugar esta noche, si otra cosa no sucede, el tercer juego de la serie de volley ball olímpica que vienen discutiendo los teams de la Sociedad de Marianao y el Deportivo Medina.

Esta lucha, que se encuentra empatada como resultas de la brillantísima victoria alcanzada por el team de Medina en el partido del martes, promete llegar al límite de siete juegos, ofreciendo a los fanáticos una final de sensación. El Medina ha reaccionado mucho y se propone constituir un fuerte obstáculo hasta el final. El juego comenzará a las nueve.

EQUIPOISE TERMINO EN 3er. LUGAR AL VOLVER AYER TARDE A LA PISTA

NARRAGANSENT, Rhode Island, octubre 31. AP.—Los 20.000 fanáticos hípicos que asistieron hoy al track de esta ciudad para presenciar el gran stake que con premio de 28 mil pesos se ofrecía, fueron sorprendidos por dos hechos inesperados. Uno de ellos fué el espectacular triunfo de Time Supply, cotizado 13 a 1 en los books, y el otro la pobre demostración de Equipoise, que no pasó del tercer lugar en la carrera.

El famoso ejemplar, que no corría desde mayo, demostró encontrarse en muy mala forma, y parece haber perdido completamente el brillo que le hizo lucir invencible en el turf.

TIENE UN EXTRAÑO HISTORIAL EL PUR SANG, 'EXCEPTION'

Pese a tener excepcionales condiciones, ha sido batido por caballos de menos categoría

Es realmente extraordinaria la historia de Exception en el mitin hípico actual. Animal de clase, joven, sana, buen negociante de la pista blanda, ha sido batido en muchas ocasiones por animales inferiores a los que la yegua de Alvarez debió vencer fácilmente.

Repasemos ligeramente sus últimas competencias. El último domingo finalizó detrás de Trimalta en cinco y medio furlongs, cerrando una buena brecha, pero sin que hubiera en las últimas etapas el más mínimo chance de alcanzar a la ganadora aunque esta se cansó mucho.

En su anterior fué derrotada por Surely e Infi Shot, dos ejemplares que a nuestro ver son inferiores a ella y entre los dos le sacaron seis cuerpos a la hija de Angon. El día anterior fué Exception, viejo ejemplar de diez años el que «sopapeó» a Exception, yendo al frente el hijo de John P. Grier con un rush tremendo que la yegua de Alvarez pudo llevar a cabo también al entrar en la recta, prefiriendo su jinete terminar briosamente, cosa que no le valió más que el segundo lugar.

El 20 de octubre la encontramos fuera del dinero detrás de Fannie Lou, Trimalta y Wandering Gold, grupo que indudablemente parece mejor que el ejemplar que motiva estas líneas. El día 14 Workless y Fannie Lou derrotan a la yegua de Alvarez, por una cabeza y medio largo en magnífica demostración. El 12 de octubre queda de nuevo en el dinero, vencida por dos largos por Decorous, que hacía mucho tiempo que no pasaba triunfante por la varilla.

Dos días antes es Innisfail el animal encargado de hacerle la vida amarga a la hija de Angon y sus dueños, perdiendo esta vez por medio cuerpo y en la anterior la encontramos de nuevo en placé detrás de Nelson que en pista del agrado de este gana con gran facilidad.

Ha salido el 30 de septiembre para quedar en tercer lugar vencida por Yumurí y Fair Brand y el día antes es derrotada por Infi Shot. Y así tenemos que remontarnos al 9 de septiembre para hallarla en primer lugar después de lo cual por distintas razonas corriendo bien y con velocidad finalista no ha podido pasar del segundo lugar.

El joven Cutter, tackle del equipo de Navy, es una de las columnas más fuertes que tiene el team en la temporada. Este año está jugando brillantemente y parece destinado a caer en el All-Star Team

PRACTICAN DESDE EL LUNES LOS BOYS DE RAMON AZCARATE

Representarán al team del Deportivo Tennis-Goliat en la lucha de basket de la Social

El team de basket ball que dirige Ramón Azcárate jugará este año en representación del Deportivo Tennis Goliat e iniciará su entrenamiento en la casa de Vicente el próximo lunes por la tarde.

Confirmando una noticia que adelantamos en nuestros **Amateurs Aces**, Ramón Azcárate, líder de los muchachos, que trabajará este año por primera vez como coach profesional, ha declarado ayer que sus muchachos se proponen competir libremente, incorporándose a la justa que organiza la Liga Social de Amateurs.

TIENE MAGNIFICO TEAM

Llevará Azcárate un magnífico team a la lucha social, que ha de verse integrado este año por poderoso entry. El Aguilucho cuesta con los mismos hombres que jugaron el año pasado del Ferroviario, al frente de los cuales aparecen Miguelito Iglesias y el efectivo Pancho Pons.

Un nuevo player ha sido agregado al squad, el veloz Higinio García, que debe resultar una figura de importancia en el quinteto.

Azcárate no sabe todavía cómo colocará a sus hombres en el terreno al inaugurarse la season, pero se tiene entendido que Weiss y Quintela seguirán trabajando como forwards. Agudo en el center, con Pancho Pons y Miguelito Iglesias en los guards. Los suplentes serán Higinio García y otros dos muchachos más.

EL HISPANO

El team del Hispano, que irá también a la justa de los sociales, contará con una eficiente representación, e iniciará el entrenamiento en los primeros días de la semana que viene.

En estos días ha de reunirse la comisión de basket de los Tigres para decidir este extremo, oyéndose antes que nada el informe del coach Manolo Zapico.

Otros teams de empuje como el Deportivo Asturias, que lleva semanas de entrenamiento; la Whiz o el A. D. C., como ustedes deseen llamarle el Regla y La Tropical, se unirán también a la lucha social para darle vida a la contienda.

Todos estos teams estarán bien equilibrados y dejarán un campeón que podrá discutir después la supremacía junior al campeón de la Unión Atlética en una serie final.

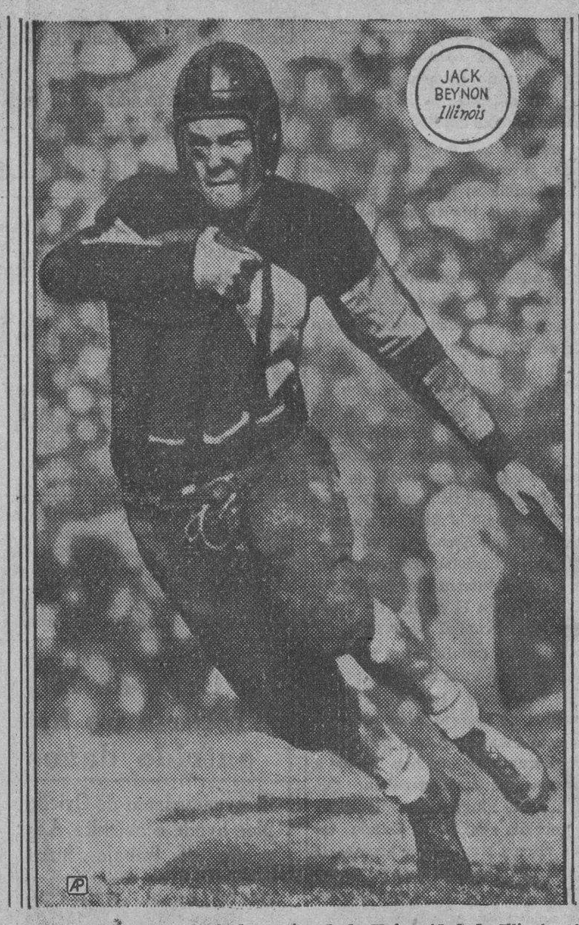

Jack Benyon, famoso back del equipo de la Universidad de Illinois, ejecutando una de sus brillantes corridas en el juego con Ohio State, después de haber aceptado un punt de sus rivales. Illinois ganó el choque con score de 14 por 13

RANKING OFICIAL DEL CLUB DE CAZADORES DEL CERRO EN TIRO DE PRECISION, EN EL AÑO 1934

A continuación ofrecemos a nuestros lectores, y muy especialmente a los que simpatizan con el deporte del tiro, un curioso estado, obra de Miguel Prats, el Sherlock Holmes del Club de Cazadores del Cerro, que se ha convertido en el Pitágoras Lucerista, puesto que le pertenecía al veterano Felipe Martínez.

En este trabajo se hace un Ranking oficial en el tiro de precisión, y con él se van a quemar muchos cuentos.

Club C. Cerro	COMPETENCIAS 1a Ca.	2a Ca.	Otras Galerías	Cartones Marcados	Anotación Total	Total	Promedio
A. Bustillo. . .	7	—	1	8	24	2.096	87.333
M. Porro	1	—	—	1	3	260	86.667
A. González. .	6	—	2	8	24	1.982	82.583
J. Coll	5R	—	—	5	12	990	82.500
P. Cazabón . .	8	—	1	9	27	2.218	82.148
N. Perez H. . .	4	—	—	4	12	972	81.000
R. Díaz	9	—	—	9	27	2.154	79.777
A. Solar	3	—	—	3	9	693	77.000
M. Prats . . .	3R	8	3	14	41	2.966	72.341
C. Quintero. . .	1	7	—	8	24	1.722	71.750
J. Rodríguez ..	2	2	—	4	12	850	70.833
Cap. Tabares .	1	3	—	4	12	830	69.167
M. Quesada . .	1R	3	—	4	9	619	68.777
A. Mesa	—	2	1	3	9	535	59.444
J. Carbó	—	7R	2	9	24	1.275	53.125
E. C. Caamaño.	—	2	—	2	6	290	48.333
J. Isasi	—	1	—	1	3	110	36.667
G. Muñiz	—	1R	—	1	0	0	0
M. Castañeda. .	—	1R	—	1	0	0	0
C. Sauvalle . .	1R	—	—	1	0	0	0

R.—Retirado. Compilado por M. PRATS.

DEFINITIVAMENTE COMENZARAN EL SABADO LAS COMPETENCIAS ELIMINATORIAS DE TIRO DE FUSIL

Después de varias posposiciones debido a las huelgas, determinación de nueva fecha para la celebración de los Juegos Deportivos de El Salvador, y otras causas, se ha determinado por el Comité Olímpico, de acuerdo con el Cuartel General del Ejército, de fijar la fecha del sábado día 2 de Noviembre para comenzar las competencias nacionales eliminatorias tras de las cuales se escogerá a los que definitivamente formarán el equipo de Fusil Militar que nos representará en las Olimpiadas.

Veremos, pues, en acción a los que han calificado tanto en provincias como en esta capital, y especialmente a los Sargentos Ruiz Señán, Herrera; Cabo De la Concepción Machín; Sandalio Sánchez Crespo, Hernando Hernández y el Sargento García, del Regimiento 1, «Maceo», destacado en Santiago de Cuba y que ha realizado unas magníficas competencias preliminares.

El Delegado de Tiro ruega encarecidamente a todos los que hayan participado en las competencias anteriores y marcado promedios de «expertos tiradores», que concurran el próximo sábado, domingo y lunes al Campo de Tiro de la Cabaña para que tomen participación en las finales con objeto de dejar de una vez seleccionado el equipo.

FORTUNA-BEJUCAL EN LA SERIE DEL BASKET FEMENINO

Iniciarán la lucha el día 3 del próximo mes de Enero, los aspirantes al team Olímpico

Hasta el día 3 del mes de enero no se iniciará la eliminatoria Olímpica de basket femenino. En el día de ayer se efectuó la importante reunión que anunciamos en las oficinas de la U. A. de A., acordándose por los delegados del Fortuna y del Liceo de Bejucal, conjuntamente con el Comisionado Mario Lomas, este importante extremo.

Los citados delegados, después de interesante mitin, tomaron distintos acuerdos que damos a continuación:

Primero: Jugar una serie de cinco juegos proclamándose vencedor al equipo que logre tres victorias.

Segundo: Que esta serie dé comienzo el día 3 del próximo mes de enero continuándose los días 5, 8, 10 y 12 del propio mes.

Tercero: Que los otros particulares relacionados con este asunto estén a cargo del Delegado de Basket Ball del Comité Nacional Olímpico de Cuba.

Y no habiendo otro asunto de qué tratar firman todos los asistentes la presente acta para constancia.

Pero, después, extraoficialmente, el coach de las fortunistas declaró que podía resultar que el equipo blanquinegro no fuese a la lucha, concediendo a tres de sus jugadoras: Concha Méndez, Carlota Valea y Adolfina Sauvalle, para que se unan a las huestes de Casas, formando el equipo nacional.

Este extremo lo consultará «Lipi» con los líders del equipo blanquinegro.

JUNTA DE LA ASOCIACION

Mañana viernes se celebrará una importante reunión de los delegados de la Asociación Atlética Femenina, en casa de Tous, O-Reilly 77, para tratar, a más del caso de Bericiartu, aprobándose de paso los nuevos Estatutos y otros extremos de interés.

Es casi seguro que se cubran también las vacantes existentes en los puestos de la mesa directiva, señalándose al doctor Armando Menocal para la presidencia.

Ningún delegado debe faltar a esta reunión.

Parece que el Atlético de Cuba tratará de mantener como juniors a Mike, Bernardino y Raúl Giraud

Tratando de impedir que los Marqueses del V. T. C. capturen definitivamente la histórica copa del basket ball, los Tigres se proponen dar una linda batalla en la Federación

Ese magnífico squad que está preparando el Vedado Tennis Club para la temporada junior de basket que nos anuncia la Unión Atlética de Amateurs para Diciembre, el contingente estupendo que ha sacado el Habana Yacht Club, y el deseo grande que tienen los muchachos de revivir su antigua rivalidad con los azules, poniéndole una piedra grande a la justificada aspiración del team de capturar definitivamente el histórico trofeo que se viene discutiendo en el basket ball junior desde 1922, puede dar lugar a que la representación oficial del Club Atlético de Cuba realice un bonito «tour de force», cerca de la Unión, y de la Federación Nacional de Basket, para conseguir que no se declare senior a Bernardino Rodríguez, Raúl Giraud y Mike Díaz, tres players juniors de empuje, que han clasificado para representar a Cuba en las Olimpiadas, ganando la eliminatoria del sport.

ASPECTOS MORAL Y LEGAL

Cuando se discute este asunto en la Federación, —y el tema caerá en la cancha dentro de poco, pues el coach Rodríguez Knight parece realmente interesado en fortificar grandemente la aspiración del C.A.C., y tratará de que le aclaren el particular lo más pronto psible,— los altos oficiales de ese organismo se verán ante un caso complejo, que tiene dos aspectos interesantes: el legal y el moral.

De acuerdo con la ley escrita, ni Bernardino Rodríguez, ni Mike Díaz, ni Giraud pueden ser declarados seniors en basket debido a que «aún no son realmente atletas Olímpicos». Cierto que ganaron la eliminatoria, pero el mismo Miguel Angel Moenck entiende que «pudieran quedarse en la Habana» si resultan vencidos por cualquier otro team que les lance un calientico reto antes de Enero próximo y esto, unido a que los muchachos no forman todavía, oficialmente, el team «Cuba» de basket ball, puede impedir que sean considerados seniors.

En el aspecto moral del asunto, sin embargo, todo el mundo comprende que el trío mencionado, especialmente Bernardino y Mike, pertenece ya a otra categoría, debido al juego excencional que pueden desarrollar en cualquier momento en el floor.

Bernardino Rodríguez es, fácilmente, el mejor running-guard que tenemos en basket actualmente. Eso lo probó en el campeonato nacional, y lo confirmó en la eliminatoria Olímpica. Por tanto, resulta difícil pensar que pueda seguir actuando con los juniors del deporte. Mike está en caso parecido, y parece descartado de la categoría novicia, como resultado a su bella labor de la eliminación Olímpica, donde se «codeó» perfectamente con los ases de la cancha, llegando a lucir en muchas ocasiones un rato superior, como player, a los damás opositores.

¿Podrá decirse que Bernardino y Mike serán realmente juniors? Las leyes unionistas dicen que sí, pero en el espécto moral nadie «pasa esa píldora», y esto pudiera provocar una declaratoria de seniors para los muchachos en la próxima reunión de la Federación, donde seguramente ha de discutirse el tema.

TIENE BUEN TEAM

Con o sin Mike Díaz y Bernardino, sin embargo, el Atlético presentará gran elemento en el próximo campeonato de juniors, y tenemos la seguridad de que batallará por el pennant hasta el final.

A los Tigres les sobra siempre corazón, tienen enorme espíritu, buen número de leales que les alientan corajudamente desde los stands y siguen una preparación estupenda que responde al coaching de Rodríguez Knight, el hombre que tuvo necesidad de una eliminatoria Olímpica para demostrar a muchos su positivo valor como coach. El equipo será factor en el junior y causará impresión a los que no quieran tomarle en consideración.

Actualmente, practicando todos los días, concurren al floor del C.A.C. los siguientes players:

FORWARDS: Pichón Alvarez; Miguelito Iribarren; M. Dávila; Bobbia García.

CENTERS: Tomasito Díaz.

GUARDS: Emilito Díaz; Felito Infiesta; Torres.

Que lucen buenos para formar un gran team.

Joe está barajando actualmente al Pichón con Dávila en los forwards; a Tomasito en el center, y a Díaz e Infiesta en los guards, pero si la Federación le permite utilizar a Bernardino, Mike y Giraud, llevará a cabo una interesante variación en el conjunto, introduciendo a estos tres players en el lineup regular.

Mientras tanto los Tigres practican con entusiasmo en su piso de la Víbora, y aseguran que han de presentar en forma excepcional para la próxima campaña de la Unión.

ESTUVO EXAGERADO EL GORDO FRIEDMAN EN SU MATCH DE AYER

En una de las caídas, fué a quitarle el palo a un policía para pegar con él

Las exhibiciones de lucha al estilo Pancracio ofrecidas anoche en el ring de la Arena Cerveza Cristal, no resultaron tan interesantes como las anteriores. Y eso que la noche se prestaba para que los atletas del colchón se lucieran, ya que la temperatura les era propicia.

En el primer encuentro de la noche entre Tom Mohoney, de 202 libras, y Luis Radclif, de 186, el luchador debutante, fué de las más movidas. A los 27 minutos de lucha, ganó Mohoney con una llave de tijera al estómago. Ambos contendientes usaron de todos los «tricks», los que se permiten y los que no, pero el referee, que es una momia, la mayor parte de las veces no sabe lo que debe hacer.

En la segunda exhibición de la noche, entre el doctor Ruata, de 216 libras y Friedman, de 228, a cuarenta y cinco minutos y dos caídas de dos. Esto es otro disparate, pues a la verdad que no nos explicamos cómo es posible limitar con caída y con tiempo, eso nos parece un disparate de marca mayor.

Friedman estuvo muy exagerado, hizo aparecer como que arrancaba los pelos a Ruata, hizo aparecer que mordió y en su exageración tonta, tuvo un momento en que al salir del ring, hizo la pamema de quitarle el palo a un policía que estaba en ring-side para pegarle al contrario. Nosotros nos reímos, pero a pesar de eso, llamamos la atención, no sea cosa que se vayan a figurar esos señores que han venido en son de conquista y que aquí se pueden hacer todas esas pantomimas.

Venció Friedman en dos caídas.

La última lucha, la de Justin Giraldi, de 203 libras y John Grandovitch, fué la de menos aspavientos. Ambos luchadores dieron la sensación de que estaban luchando en serio, pero sólo ante los ojos de los desconocedores del arte, pues cada vez que hicieron presa al contrario con llave de efecto, no apretaban, sino que daban tiempo para que se fueran de ellas. Ganó Grandovitch en dos caídas, y de la manera más tonta que pensarse puede, cosa que nos llamó la atención, porque el italo-argentino nos parece que es uno de los que más lucha conoce.

PETER.

ASEGURA MR. HOGARTY QUE DENTRO DE POCO TIEMPO, DOS ATLETAS CUBANOS HAN DE ROMPER EL RECORD DE LOS 200 MTS.

Dice que con training adecuado, tanto Lázaro Hernández, como Vázquez, podrán imponer una nueva marca nacional. No se sabe aún si el team practicará en la Beneficencia. Notas

ESTA SELECCIONADO EL CONJUNTO CUBANO

Según Alexander J. Hogarty, head-coach del team Olímpico de Track y Field que ha de representarnos en los Terceros Juegos Deportivos, el record cubano de los 800 metros saltará como tapón de sidra de los libritos de records y averages antes de que lleguemos a 1935.

En amable charla que sostuvo ayer el pequeño y batallador instructor con un representante del DIARIO DE LA MARINA, le hizo patente su deseo de demostrar que nuestro record de los 800 también puede rebajarse como se ha hecho con el de 400 y 100 metros.

VAZQUEZ Y LAZARO

«Muchos han de sorprenderse por esto que voy a decir»—nos aseguró Mr. Hogarty—«pero, probablemente antes del primero de diciembre tendremos dos hombres que hagan mejor tiempo que el record nacional de los 800 metros».

«Hace meses aseguré que los records de 400 y 100 metros peligraban, y los hechos han venido a demostrar que estaba bien fundado. Ahora puedo asegurar que el tiempo de los 800 metros ha de ser mejorado, y el tiempo se encargará de confirmar el aserto».

Hogarty piensa en dos hombres para romper ese record: Lázaro Hernández y J. Vázquez, los cuales serán sacados de los 400 y probados en los 800 por unas semanas.

Una vez que los dos atletas estén acondicionados a la nueva distancia, Hogarty reunirá a todos los periodistas y a distintos miembros del Comité Olímpico, y en demostración privada, con jueces oficiales, hará que los muchachos batan el record nacional.

«El asunto parece difícil por el momento —dijo Hogarty ayer, «pero todo se comprobará en su oportunidad».

¿DONDE PRACTICARAN?

Aun cuando ya ha escogido el team que ha de representar a Cuba en los Juegos Deportivos, Hogarty no sabe todavía dónde ha de reanudar el entrenamiento.

«El Comité Olímpico no ha solucionado aún este importante extremo»—nos dijo ayer.

Y mientras tanto, parece que la preparación no podrá realizarse en la Beneficencia, teniendo todos que volver al Stadium de La Tropical. Si este último ocurre, incidentalmente, Hogarty hará que todos los atletas, lo mismo los de campo que los de pista, se preparen en La Tropical, a fin de tenerlos bajo su control el mayor tiempo posible.

Hogarty está convencido de que Cuba ganará en atletismo en los Juegos Deportivos, y no tiene inconveniente en afirmar que nuestros muchachos establecerán algunos nuevos records.

Mañana, probablemente, daremos a conocer determinados planes de mister Hogarty, comunicados a un representante del DIARIO en el día de ayer de manera exclusiva.

EL TEAM NACIONAL

Véase ahora en la forma en que ha quedado compuesto el equipo nacional de atletismo:

100 y 200 metros planos. J. Acosta; F. Alfonso; M. Verrier; L. F. Collado; C. Rodríguez; A. Torriente y R. Pierre.

400 metros planos. L. Hernández; E. Alayeto; H. Gómez; V. F. Zayas; A. Vilella.

800 metros planos. E. García; O. Mataran; M. Bolaño; J. Suárez Santos; D. Alvarez.

1.500 metros planos. P. Sarría; E. García; M. Bolaño; L. Gigato; D. Alvarez.

5.000 metros planos. J. M. Cruz; P. Sarría; J. R. Cárdenas.

10.000 metros planos. J. R. Cárdenas; F. Hurtado; J. Navarro y L. Godoy.

110 metros con obstáculos. O. Lamas; J. Zulueta; J. L. Sánchez.

400 metros con obstáculos. L. Hernández; E. Alayeto; P. Dorbignith; J. Alcorta.

Lanzamiento de la bala 16 libras. J. Vázquez; J. Mendizábal; L. Bradshwo.

Lanzamiento del Martillo. T. Hernández; I. Vázquez; A. Maruri.

Lanzamiento de la Jabalina. A. Piedra; J. Mena; R. Guerra; C. R. González; M. Cuevas.

Lanzamiento del disco. M. Gutiérrez; R. Villar Kelly; R. de la Torre.

Salto alto con garrocha. E. Rojas; G. Piqué; G. Olivera; R. de la Torre; H. Villa.

Salto alto con impulso. E. Orlé; A. Gallarreta; R. Pérez; M. Casanova; Rto. Pérez.

Salto largo corriendo. N. Verrier; C. Rodríguez; M. Suárez; A. Torriente.

Triple salto. A. Cuervo; M. Suárez; E. Orlé; O. Bello.

Pentathlon. M. Cuevas. N. Verrier; C. Rodríguez; M. Suárez.

MUY ATRACTIVO EL PROGRAMA DE BOXEO EN LA "A. CRISTAL"

Juan Oliva ha completado ya las peleas que ha de ofrecer el próximo domingo

Todos los boxeadores que toman parte en el programa que el próximo domingo 4 se ofrece a la afición pugilística en el cómodo stadium de la Calzada de Infanta, se encuentran en inmejorables condiciones, de ello estamos seguro porque hemos presenciado su entrenamiento en una visita que efectuamos en la tarde de ayer al cómodo Stadium Cristal.

Hoy, acudirán a presencia del doctor Pérez Boudet, Jefe de los Servicios Médicos de la Comisión Nacional de Boxeo y Luchas, para ser reconocidos y obtener de éste la certificación, autorizándoles a tomar parte en le programa del domingo 4, uno de los mejores presentados a la fecha, a precios populares.

Véase el programa completo:

PELEA A 4 ROUNDS:

Rafael Soto, «Diente de Oro», vs. Rogelio Rapallo, (hábil púgil).

PELEA A 4 ROUNDS:

Tito Oliva, (ídolo del Barrio de Colón), vs. Armando Ariosa, «El Tigre Viboreño».

PRIMER STAR BOUTS:

Rubén Martí, (Gallito de E. Valdés), vs. Battling Siki, (de Jesús María).

SEGUNDO STAR BOUT:

Battling Palomo(ídolo de Zaldo), vs. Chichi Galarraga, (recio pegador, vencedor de Albalate).

STAR BOUTS:

Marinito Díaz, vs. Bill Dempsey.

Este monumental programa, al solo precio de 20 centavos la grada, mayores, y los menores 10 centavos, mientras que los asientos de preferencia tienen un precio de 30 centavos y las sillas del ring 50 centavos. Las damas, como es costumbre establecida por la Empresa, tienen derecho a penetrar gratis en el espectáculo.

Marinito Díaz, el encargado de la pelea estelar, es bien conocido de los aficionados por sus anteriores encuentros, todos llenos de emoción y sangrientos desde su inicio, ha combatido con los mejores de su categoría, y, los fanáticos, convencidos de ellos, acudirán a presenciar el bout con Bill Dempsey, el agresivo Chinito de Jesús María, que es su adversario.

Chichi Galarraga demostró sus conocimientos, cuando en no muy buenas condiciones logró derrotar por la vía rápida al peligroso welter weight Enrique Albalate.

Un programa atractivo que ha de atestar los cómodos asientos de la Arena Cristal. También serán presentados desde el ring, los peleadores españoles contratados por la Empresa, que llegarán en la mañana de hoy.

Salvador Hernández será enviado, casi con seguridad al outfield, al ser probado por el "Milwaukee"

Aún cuando ha trabajado toda su vida en la tercera esquina del infield, se ve que Hernández pertenece a los jardines. También pudiera ser convertido en catcher. Otras notas

(Por DOMINO)

Cuando Salvador Hernández reporte al team de Milwaukee, de la Asociación Americana en la próxima primavera, el manager de esa famosa novena se encontrará frente a un muchacho de excepcionales condiciones que no ha sido empleado nunca en la posición que realmente debe desempeñar. Y nadie debe protestar si el piloto yankee transforma al orgullo amateur de la Víbora en un constante jardinero.

Durante temporadas los amateurs han venido utilizando a Salvador Hernández como tercera base, pero, la realidad es que el sonriente isleño no pertenece a esa posición. No es necesario haber inventado el juego, ni pertenecer alguno de solones para observar tal. Salvador ha desempeñado la posición, como la hubiese podido desempeñar cualquier otro player de sus condiciones en el campo amateur brillantemente, pero, cuando se trata de trabajar en el saco como profesional, cualquiera puede indicarle que ese no es su puesto debido.

ES LENTO MOVIENDOSE

Los que han visto a Salvador en los partidos amateurs han podido apreciar que el muchacho se mueve con dificultad hacia la derecha cuando trata de capturar los rollings que se conectan por su territorio, y aunque su poderoso brazo le ha salvado de errores en muchas ocasiones, es fácil de pensar que cuando tenga que completar las jugadas frente a hombres que saben arrancar a tiempo del plate, y que cubren velozmente la distancia que media entre home y primera, se verá en dificultades para reportar los mismos beneficios, y será víctima de repetidos infield-hits.

ES UN GRAN PROSPECTO

Esperemos que ustedes nos comprendan bien. Nosotros no queremos decir con esto que Salvador esté destinado a fracasar en el profesionalismo. Al contrario, pertenecemos al grupo de los que le consideran un magnífico prospecto, y nunca nos hemos ocultado a la hora de afirmar que es, conjuntamente con Gilberto Torres y Manolo Fortes, el amateur que mejores condiciones presenta para brillar en el profesionalismo.

Solo hemos tratado de indicar que, Salvador será cambiado de posición tan pronto arribe a los Estados Unidos, ya que hasta ahora no ha sido colocado nunca en el puesto que mejor le cuadra.

Es posible que los distintos managers que ha tenido Salvador en el amateurismo hayan tenido que dejarle en la tercera esquina, aun comprendiendo como nosotros que su posición debiera ser el outfield o el backstopping, debido a la falta de hombres para esa almohada, pero, lo cierto es que el muchacho ha trabajado frecuentemente en la tercera desde que ingresó en la Liga Nacional, habiendo sido designado últimamente por los solones el «as» de la posición en la Liga.

OUTFIELDER O CATCHER

Puede, repetimos, que Salvador haya brillado en el amateurismo lo suficiente para ser tomado en consideración como excelente tercera base, pero, no puede negarse que su lentitud en la posición le hacen mal candidato para el puesto en el profesionalismo. Y en consecuencia, a nosotros no nos extrañará que le pasen para el outfield o le conviertan en catcher.

Salvador tiene un brazo poderoso, parece bastante inteligente y tiene condiciones físicas excepcionales. Tres cosas primordiales para brillar en el back stopping, y en el outfield, y el manager del Milwaukee se percatará en seguida de ésto, para hacerle experimentar una linda transformación.

Como hitter, Salvador tiene prácticamente asegurado su triunfo. Nosotros le hemos visto batear libremente en el último campeonato de los aficionados, y podemos asegurar que la mayoría de sus batazos han tenido la intensidad y sabor de los tor profesional.

Cada vez que Salvador ha sido out, los outfielders o infielders enemigos han tenido que realizar una interesantísima cogida, y esto, unido al largo metraje de sus hits, a su swing, y al excelente cuerpo que tiene para impulsar la pelota, nos hace sospechar que tiene perfectamente asegurado el éxito en el sector profesional.

TIENE BUENA MADERA

Salvador, como Gilberto Torres, como Manolo Fortes, es un muchacho de condiciones para el baseball. A pesar de ser muy joven todavía, tiene una constitución física extraordinaria, unas muñecas poderosas y goza siempre de muy buena disposición para el game. En el Milwaukee podrán sacarle buen provecho a estas condiciones, y estamos seguros de que en poco tiempo hemos de contar con un player profesional más, de verdadero empuje, que siguiendo los casi paternales consejos del eficiente Olivaritos, podrá ayudarnos a mantener en el baseball organizado la antorcha que parece apagarse con la caída de Mike González y Adolfo Luque.

NUMERITOS

Caso de que usted, lector, esté interesado en mínimos detalles, damos a continuación el record personal de batting y fielding registrado por Salvador Hernández, desde que ingresó en la Liga Nacional de Amateurs, en 1932, hasta el presente:

BATTING

	J.	V.	C.	H.	Tb	Ave
1932 . . .	16	55	6	13	21	.236
1933 . . .	23	84	21	23	37	.274
1934 . . .	18	61	10	17	30	.279

FIELDING

	J.	O.	A.	E.	Dp	Ave
1932 . . .	16	23	47	7	3	.909
1933 . . .	23	17	64	10	5	.887
1934 . . .	18	25	47	5	7	.935

EVITE ACCIDENTES VIAJANDO EN TRANVIA

NOVIEMBRE 10 SABADO
ESTE DIA SE CELEBRARA EL MAYOR ACONTECIMIENTO DEL SIGLO
LA GRAN VERBENA DE LA PALOMA
EN TODOS LOS JARDINES Y STADIUM DE LA CERVECERIA POLAR
ONCE ORQUESTAS

Almorranas
El tormento y sufrimiento tan terribles de las almorranas, pueden aliviarse al instante y curarse pronto usando Ungüento Cadum. Haga por conseguir una caja en seguida.

M.E.C.D. 2016

CAPITANES DE LOS ELEVENS DE FOOT BALL DE LOS ESTADOS UNIDOS QUE SE DESTACAN EN LA ACTUAL SEASON

Dick Bartell cambiado a los Gigantes por Vergez, Ryan y Watkins

HACEN GESTIONES PARA TRAER A LA HABANA UN GRAN TEAM DE LUCHAS

SPORTS DIARIO DE LA MARINA SPORTS

AÑO CII — LA HABANA, JUEVES, 1 DE NOVIEMBRE DE 1934 — PAGINA QUINCE

Amateur Aces

—Salvador tenía 3 ofertas.
—¿Saltará también G. Torres?
—Tendrá el V.T.C. gran team.

Preocupa ahora a los solones del baseball amateur la vacante de Salvador Hernández, que dió un lindo salto al profesionalismo, salto que nadie debe criticar por que es un paso de avance, justo, honrado, natural, que debe realizar todo atleta a quien se le presente el chance... Se habla de hablarle a Gustavo Alfonso, del Cubaneleco, para que acepte volver al base ball... Pero, Alfonsito no está muy interesado en el asunto... Aparentemtente, vive encantado de su vida matrimonial, y dice que eso le representa más que un viaje encantador a El Salvador... Ahora se ha sabido que Salvador Hernández tenia proposiciones de tres clubs de la Asociación Americana para firmar: el Milvaukee, el Saint Paul y el Louisville!..... Detrás de Salvador, pasará al profesionalismo Gilberto Torres, pitcher del Regla y detrás de Gilberto Torrés, puede que salten dos más... todo es una evolución natural... Hasta ahora, los muchachos han estado compitiendo y matándose para proporcionar dinero a la Unión Atlética y a los clubs... Es tiempo, pues, de que empleen sus condiciones en beneficio propio...¿Quién puede criticar esto?...Se dice que Gilberto jugará del club Habana en el próximo campeonato nacional...Están recomendando al Comité Olímpico que permita a Mike González realizar una nueva selección de los players amateurs, y esto parece interesante, pues si se accede a eso, veríamos algunas caras nuevas en el team escogido por los solones... Hablando de base ball, quizás a ustedes les encante saber que el Vedado Tennis Club se propone «hacer firmemente su parte» en 1935, presentando un team formidable en la contienda de la Liga Nacional ...Se dice que «Smiling» Gallardo volverá a desempeñar la inicial del equipo, para lo cual retornará al V.T.C.... El resto del infield estará en manos de Valentiner, segunda base; Escobar, tercera, y el Profesor Consuegra, como short...(Valentiner será rehabilitado en su oportunidad)...En el outfield trabajarán Molinos, Ricardo Morales y Luis Goicoechea, quedando Fleites en calidad de catcher...Gustavito García será el pitcher regular, y todos los Marqueses suspiran porque consiga bonito control para la season...¿No creen ustedes que con este conjunto el V.T.C. puede ir lejos en baseball en 1935?...

Observando el magnífico squad que tiene en su entrenamiento el Vedado Tennis, y teniendo en cuenta que los Lobos del Habana Yacht Club están dispuestos a practicar con entusiasmo para la próxima season, los Tigres del Atlético han decidido reforzarse para el basket ball, y parecen decididos a dar la batalla en la Unión Atlética a fin de conseguir que se respete la condicional de juniors de Bernardino Rodríguez, Raúl Giraud y Mike Díaz... En este caso, si el C.A.C. agrega a estos valiosos players a su squad junior, entonces a los Marqueses y Yatistas se le pondrá la carne de gallina.... Hasta ahora, el Atlético está practicando el siguiente five: Dávila y Pichón Alvarez, forwards; Tomasito Díaz, center y Emilito Díaz y Felito Infiesta, guards... Pero si juegan Bernardino, Mike y Raúl, el team se transformará enseguida en Mike y Emilito, forwards; Tomasito center y Raúl y Berny, guards....¿Qué creen ustedes del conjunto?... El próximo sábado, por la tarde, se efectuará un nuevo juego de exhibición entre los juniors y seniors del Atlético, y los novatos tienen muy malas intenciones... Emilito Díaz no tiene inconveniente en asegurar que Mike volverá a experimentar serios trastornos a la hora de tirar al goal, y por otra parte, Perico Cardoso anuncia pomposamente una serie de interesantes canastas... Pity García, sensacional guard del V. T. C. está recuperando su forma de otros años, y puede decirse que si consigue ponerse otra vez como cuando jugó del Círculo Dental, proporcionará al Vedado el mejor guard del campeonato.. Las mismas personas que se encargaron de anunciar que el Baturro Gutiérrez, Herrerita, Núñez, Gómez, Llagosteras y demás extelefonistas iban a prestar sus servicios del Fortuna, están diciendo ahora que la mitad de esos hombres volverán al Teléfonos, mientras la otra mitad cae en el C.A.C....

Al hacerse oficial el campeonato unionista de basket, han empezado las complicaciones... De acuerdo con el reglamento de la U. U. de A., sólo pueden representar a los clubs unionistas atletas que lleven más de tres meses de socio en sus entidades, y parece que en las listas que posee la Unión correspondientes al mes de Septiembre y Octubre, no aparecen muchas caras que están practicando en el floor... Sólo prorrogando el campeonato hasta Enero, podrán salvarse algunos quintetos, de los que aspiran a ganar...El Secretario de la U.A. de A. se propone investigar debidamente esto, a fin de que no le pasen gato por liebre... Doctor Prado, es un hombre diligente y probablemente no le hará ninguna gracia, que le pasen a un atleta sin ese requisito... A propósito de la Unión, ¿sabe alguno de ustedes si la Federación Nacional de basket ha conseguido ya que el Ferroviario le entregue al Hispano la copa que ganó este último en la pasada season?...Parece que los Pulgarcitos tienen más punch que la U. A. de A. en ese sentido!... Mientras el campeonato de la Federación parece forzado a tener que salvar distintos obstáculos antes de encontrar franco éxito, el que organizan los sociales despierta cada vez más interés... Activa labor de los sociales ha de reunir buen entry en la competencia... Y todo parece indicar que ha de jugarse bonito basket... Ahora dicen que el Miramar Yacht Club está más interesado en el campeonato social, que en la justa unionista...

El Atlético de Cuba tiene en sus manos un bonito chance de traer a la Habana el equipo de foot ball de los marinos tampeños, pudiendo ir después a competir en esa ciudad, pero, un obstáculo grande detiene a los muchachos: al team le faltan uniformes para practicar... Es hora de que todos los clubs de buena voluntad se reunan para ayudar al C.A.C. en este noble empeño... Ello proporcionará una buena season de futbol intercolegial para el invierno!... Continúa afirmándose que varios jugadores de la Selección pasarán al profesionalismo, yendo otros a la Liga Social... Cuando esto ocurra, los solones recibirán la sorpresa padre y entonces encontrarán muy difícil el camino para cubrir las vacantes que se produzcan!... Aun cuando no se ha hecho un anuncio oficial sobre lo que ha de hacerse con su ofrecimiento de venir a la Habana para unirse al team Olímpico de track, Humberto Villa, mantiene su entrenamiento por Wilmington, Delaware, y ahora se preocupa buscando un lugar donde saltar en el Invierno...

LA PREGUNTA TONTA DEL DIA: ¿Cuándo se publicará la convocatoria correspondiente a la temporada de basket junior?

CONSEJO AMISTOSO: Haga su parte, asistiendo a todos los espectáculos amateurs!

ES PROBABLE QUE EL MUDO DE CASA BLANCA PELEE EL SABADO CONTRA EL FAMOSO ZURDO QUE PELEO CON VAZQUEZ

El plato fuerte del próximo sábado en el Miramar Garden será la pelea-revancha entre Santiago Alvarez y Prudencio Arce, quiénes se lesionaron en la anterior ocasión que pelearon

BEN EASTMAN, notable estrella amateur del Oeste, que está señalado para ganar este año el gran Premio Novel

Sometidos a una preparación cuidadosa, se encuentran los dos boxers que tienen a su cargo el bout estelar del próximo sábado en Miramar Garden, donde habrá de ofrecerse un magnífico programa de boxeo, en que los aficionados al viril deporte podrán admirar, una vez más, las admirables condiciones de los feathers Prudencio Arce y el españolito Santiago Alvarez.

Tanto Prudencio como Santiago, bien conocidos de los «fans», son boxers jóvenes de condiciones, que se caracterizan por su agresividad y su valentía, en el encuentro en que se vieron frente a frente, anteriormente, en el mismo programa en que se enfrentaron Jhony Farry BaBby de La Paz, los dos peleadores sufrieron lesiones de cuidado, que fueron conocidas de público hasta el cese del combate, donde se comprobó que el un, Arce, tenía la luxación en la mano izquierda, y el otro, Santiago, tenía fracturado el húmero izquierdo.

Son ambos peleadores que reúnen las condiciones que con tanta satisfacción admira nuestro público, pelean con coraje, imprimiendo en cada golpe todo su empuje y no cejando en el empeño de vencer, en ningún instante.

En el propio programa podrán admirar los fanáticos habaneros al Mudito de Casa Blanca, al que se le opondrá un adversario de cartel, que pudiera ser el Zurdo Cuevas.

Alex Yánes, Molina, Espinosita y otros completarán esta magnífica velada boxística, en la que también se ofrecerá al respetable la oportunidad de conocer a los dos prospectos españoles, que llegan hoy a esta Capital, Mariano Arill ay Lorenzo Gómez Naya.

Mariano Arilla, el famoso Arilla, tan conocido de los amantes del deporte de los puños, ofrecerá en este programa del sábado, en Miramar Garden, una exhibición de varios rounds de guantes.

Es ésta una magnífica oportunidad de apreciar las grandes facultades de este boxer de la península, uno de los más valiosos de su división en Europa.

El anuncio de la llegada de estos púgiles hispanos, ha producido verdadero revuelo en el sector boxístico, donde se conocen los admirables records de esos dos prospectos del Viejo Continente.

RELACION DE LOS PLAYERS QUE FORMARAN LOS TEAMS DEL EVENTO PROFESIONAL

Los equipos de base ball que discutirán el Campeonato Profesional, quedarán integrados en la siguiente forma:

HABANA: Rojo; Couto; Miralles; Nazario; Sotolongo; Abreu; Correa; Estallela; Valdés; Gutiérrez; de la Noval; Estrada; Cabrera; Campos y Mike González, manager.

MARIANAO: Pedro Díaz; Cortés; J. Rodríguez; Oscar Rodríguez; Silvino García; J. García; Salazar; Mirabal; Funis; Martínez; Lalo Rodríguez; Morales; Silvio Romero y Etchegoyen.

ALMENDARES: Fernández; Vázquez; Fabré; R. Fernández; P. Pérez; Valdés Strike; Veitia; Alfaro; Solís; Cando López; M. Vázquez; M. Abreu; Masip; Lorenzo y A. Luque, manager.

Los cuales deberán encontrarse esta tarde a la una p.m. en el Stadium de La Tropical.

JUEGOS PROXIMOS

Sábado 3: Habana y Almendares, en La Tropical.

Domingo 4: Habana y Marianao en el Vedado Tennis Club.

ASEGURAN QUE EL BAMBINO NO TENDRA TRABAJO PARA 1935

Parece difícil que ningún team le brinde un chance como piloto para la próx. temporada

NUEVA YORK, octubre 31. AP.—Parece cosa decidida ya que Babe Ruah ha perdido todo chance de conseguir un «job» de manager en las Grandes Ligas para la temporada que se aproxima.

Lo que ha de pasar en 1935, al vencerse el contrato de Joe McCarthy con los New York Yankees, es cosa que está por verse. Mientras tanto hay que convenir que el Bambino ha perdido, prácticamente, todo su chance de trabajar como director en el Big Show para la próxima temporada. Los Red Sox de Boston, han designado a Joe Cronin para dirigir el team. En Washington no le desean, y los Yankees no están muy dispuestos a cambiar de Director.

Hace días se dijo que los Atléticos estaban dispuestos a ofrecerle el puesto de Connie Mack, al retirarse éste del game, pero el asunto no ha podido confirmarse.

Los magnates, sin embargo, marchan acordes en que «Ruth tiene buenas condiciones para manager».

«El Babe conoce admirablemente el juego»—dicen, aseguando después que «colocado en un equipo podría hacerlo mejor que muchos otros». Ruth tuvo un chance de dirigir a los Tigres de Detroit este último año, pero rechazó la oferta que le hicieron, pensando, quizás, en convertirse en manager de los Yankees para 1935.

Ayer circuló el rumor de que Ruth podía pasar a la Liga Nacional, caso de que el coronel Houston comprase el equipo de Brooklyn, pero durante todo el día de hoy la noticia no ha podido confirmarse, y parece que todo pasará como la historia publicada la semana pasada donde se aseguraba que el Babe sería el sustituto de Connie Mack en el team de los Atléticos.

Una vez más ha resurgido el rumor de que Jack Crawford, estrella australiana de tennis, firmará para actuar en el grupo profesional de Big Bill Tilden, para lo cual aceptará la jugosa proposición que le han hecho en estos días

FUTBOL EN HERSHEY

Reñido partido de balompié se efectuó en Hershey Park, el pasado domingo entre los equipos Deportivo Cabanas y Hershey Sport Club, quedando empatados a gol.

El partido empezó rápido, con un ligero dominio de los azucareros. Olmedo, pronto se hizo del balón y logró llegar hasta el área de los sustos, cuando recibió un violento golpe y rodó por el suelo. El árbitro castiga con el penalty, el Cabanas protesta y Olmedo intencionalmente mete el balón en la glorieta, para satisfacción de los visitantes.

Pocos minutos más tarde, Guerrero se hace del balón, lo pasa al Olmedo, quien remata admirablemente de cabeza, valiéndole para anotarse el primer goal, finalizando la primera parte.

Los primeros diez minutos del segundo half fueron de franco dominio del Cabanas, pero pronto los hershianos recuperarin su forma y se hicieron dueños de la situación, sin que pudieran pasar los backs enemigos, que se mantenían firmes en sus puestos.

Faltando pocos minutos para terminar los visitantes, se apoderaron del balón y chutan, el portero hershiano para el balón en la esquina derecha de la portería y el árbitro pita y manda el balón a corner, el público protesta, pues el balón fué recogido un paso antes de la puerta, se retira el corner y de la melee salió el empate.

El próximo domingo, según informes, jugará aquí La Boria Imperial.

González,
Corresponsal.

AUNQUE PAREZCA MENTIRA... Por BOB

LA CARRERA MAS INTERESANTE QUE SE HA CORRIDO

En ella intervinieron Jack Lovelock, de Inglaterra, y Bill Bonthron, de la Universidad de Princeton, habiendo roto los dos corredores el record mundial de la milla que era de 4 minutos, 9.2 segundos. Lovelock hizo 4 minutos, 6.7 segundos. Bonthon cubrió la distancia en 4 mts. 8.7 sds.

En un juego celebrado entre unt eam de Estrellas y los Ramblers, se anotó un touchdown cada DOS MINUTOS. El team de los Ramblers perdió con score de 104 por 74, habiendo decaído notablemente al final del game.

Un abogado de Hollywood ofreció un divorcio gratis al ganador de un torneo de golf, y se registró una inscripción de más de 70 personas

PUEDE VENIR A LA HABANA, GRAN TEAM AMATEUR DE LUCHAS

Tras bonita labor de Manolo Gorriarán, se ha conseguido a la Universidad de Miami

Nuestro equipo olímpico de luchas, y el team de foot ball del Club Atlético de Cuba, tienen un magnífico chance de verse en competencias internacionales, antes de que lleguemos a los Trceros Juegos Deportivos Centroamericanos.

Por personal esfuerzo de Manolo Gorriarán, batallador incansable por los sports, que, aparentemente, no es bueno para figurar en la U. A. de A. según afirman muchos—probablemente porque es demasiado laborioso—estos dos conjuntos tienen en sus manos el chance de enfrentarse durante diciembre y enero próximo con los primeros teams de foot ball y lucha de la Universidad de Miami.

IMPORTANTE MISIVA

En la mañana de ayer recibió Gorriarán una importante misiva del board athletic de la Universidad de Miami, donde le contestaban a su petición de celebrar varios matches de exhibición en esta y en aquella ciudad.

«Sentimos mucho no poder traerles a Miami»—dicen los americanos—. «Para la fecha que ustedes indican tendríamos terminado el schedule local, y no podríamos aventurarnos en competencias, pero, podemos ir a la Habana».

Después explican detalladamente la forma en que pede hacerse el viaje, y anuncian que de concertarse la excursión presentaréan a nuestros fans dos equipos de primera categoría.

El team de luchas es el mismo que ha de enfrentarse por el mes de febrero con el equipo de la Universidad de Penn State, campeón intercolegial del deporte, y el team de foot ball es el de los novatos, que perteneciendo a la Universidad de Miami, ha de contar siempre con jugadores de empuje.

FECHAS INDICADAS

Si los equipos locales se deciden a celebrar tan importantes eventos, los fanáticos habaneros hemos de presenciar el duelo de foot ball entre el team del Atlético de Cuba y el de la Universidad de Miami en el mes de enero, adelantándose la comptencia de luchas para diciembre.

Gorriarán consultará con el Comité Olímpico para traer a los luchadores, y dejará que el propio Atlético de Cuba se encargue de organizar la tournée de los futbolistas.

El popular delegado ha «hecho ya su parte». Ahora sólo falta que los demás hagan la suya, a fin de que la afición pueda gozar de par de exhibiciones internacionales de interés.

EL TEAM FEMENINO

Incidentalmente, Gorriarán es de los que creen que algo debe hacerse para traer el team femenino de basket de que habló hace poco tiempo Mr. Hogarty. Manolo cree que un duelo entre las chiquillas de Oklahoma y el primer team del Atlético de Cuba sería de enorme interés, y tomando en cuenta los múltiples detalles que sobre el valor de las muchachas facilita Hogarty, asegura que «el team Olímpico Nacional no las ve lo Médico» y de la «Federación Médica de Cuba», el profesor Rivas ha inaugurado unas clases especiales de esgrima que el maestro llama «De Duelo», y que, con permiso del maestro, nosotros nos atreveremos a llamarlas «Sintéticas», aunque seamos menos justos en la expresión.

Se trata, con ellas, de dar al alumno los conocimientos más necesarios para el manejo de las armas de combate sin necesidad de ahondar en el arte de la esgrima...

Es, como si dijéramos, «enseñar a hacer algo, sin obligar a aprender mucho»....

«Sistema propio éste —parece decir el maestro— para todos aquellos que carecen de tiempo disponible para más»...

Y sabido es que el valor de ese tiempo sólo se sabe precisamente cuando el tiempo falta.

CRONICA De Esgrima

(Por ATTACKE)

LOS CAMPEONATOS DEL «CIRCULO MEDICO, Y DE LA «FEDERACION MEDICA DE CUBA»

La Sala de Armas perteneciente al «Círculo Médico» y a la «Federación Médica de Cuba», prepara —como ella sabe hacerlo,— para el próximo mes de Diciembre, los Campeonatos de Espada, Florete y Sable, pertenecientes al año 1934-35.

Todos los socios del «Colegio» y «Federación» —nos han dicho— pueden tomar parte en esas justas; sólo se les exige, como requisito indispensable —contra el cual no hay apelación posible— pertenecer a la Sala de Armas, es decir: estar inscriptos en ella, como alumnos desde el día primero del presente mes.

Para los conquistadores de los primeros puestos, en las tres armas, se ofrecen excelentes premios.

Muchos son ya los aspirantes; fuertes tiradores algunos de ellos, antiguos discípulos del señor Rivas.

Campeonatos discutidísimos serán éstos, que harán pasar ratos deliciosos a los devotos de la buena esgrima.

El maestro de esa Sala, es la promesa...

Los alumnos, la realidad...

Para después de los Campeonatos, —en fecha que aún no se ha fijado— se organizará una gran fiesta social en la que se hará el reparto de premios a los triunfadores.

Se llevará a cabo, probablemente, en el Hotel Plaza.

Noche ésta, también de esgrima selecta.

Baste decir que en ella tomará parte —como homenaje a los triunfadores— el excelente maestro y tirador, profesor de la Sala de los Médicos, señor Rivas; el Campeón de Campeones, nuestra máxima gloria esgrimística, señor Ramón Fonts; y los equipos de esgrima que representarán a Cuba en los Terceros Juegos Deportivos Centro Americanos...

Todos, gustosamente, prestarán su concurso, para aumentar con él la brillantez del acto...

Y como nota fina, delicada, exquisita, sublime, para esa fiesta se promete la participación de la bella y fuerte esgrimidora señorita Anita Santoro, en un asalto a florete con su cuñado y profesor en el arte de las armas, señor Rivas; después de ejecutar, en combinación con él, un bello «Saludo de Armas» compuesto por el maestro.

En esa noche del Hotel Plaza que servirá, sin duda alguna, de apoteosis a las otras de los Campeonatos, no faltarán la Música y la Poesía...

Así nos lo promete, en atenta comunicación, el «Círculo Médico» y la «Federación Médica de Cuba»...

Y, además, una firma, muy apreciada que dice: José María Rivas, Profesor...

ESGRIMA «SINTETICA»

Según noticias que a nosotros llegan, en la Sala de Armas del «Círculo Médico» y de la «Federación Médica de Cuba», el profesor Rivas ha inaugurado unas clases especiales de esgrima que el maestro llama «De Duelo», y que, con permiso del maestro, nosotros nos atreveremos a llamarlas «Sintéticas», aunque seamos menos justos en la expresión.

Se trata, con ellas, de dar al alumno los conocimientos más necesarios para el manejo de las armas de combate sin necesidad de ahondar en el arte de la esgrima...

Es, como si dijéramos, «enseñar a hacer algo, sin obligar a aprender mucho»....

«Sistema propio éste —parece decir el maestro— para todos aquellos que carecen de tiempo disponible para más»...

Y sabido es que el valor de ese tiempo sólo se sabe precisamente cuando el tiempo falta.

PARECE QUE LOTT Y STOEFFEN IRAN AL PROFESIONALISMO

Bill Tilden les ha dado un plazo de 7 días para que se decidan en relación a su oferta

NUEVA YORK, otcubre 31. AP.—La esperanza de los americanos de ganar la copa Davis de tennis, en 1935, está desapareciendo como por encanto a consecuencia de los últimos acontecimientos que se están registrando en el mundo de los courts.

Ayer fué la noticia brindada de que Francis X. Shields, había aceptado un ventajoso contrato para aparecer durante siete años en películas de la Metro. Hoy se ha dado el golpe de gracia a las aspiraciones, anunciándose que George M. Lott y Lester Stoeffen, ases amateurs, han firmado para aparecer como artistas profesionales del racket.

El haberse contratado como actor no ha convertido a Shields en profesional, pero todo el mundo supone que envuelto en los rudos trabajos de los Estudios, no tendrá tiempo suficiente para practicar debidamente sus strokes.

Lott y Stoeffen tienen en consideración la ventajosa oferta que les han hecho Bill O-Brien, promotor de tennis y Big Bill Tilden, y se afirma que han de firmar de un momento a otro.

Y quedando estos hombres fuera del team de la Copa Davis para 1935 el Comité Americano tendrá que construir el conjunto alrededor de Wilmer Allison y Sidney Wood, como plays de singles, y Parker, Budge y Gene Mako para los dobles.

De este grupo, Allison que sostuvo una brillante lucha con Fred Perry en los finales del campeonato nacional, es la figura más importante, habiendo sido ranqueado el No. 1 de los tennis americanos.

Los otros no son todavía estrellas, y parece imposible que puedan llegar donde llegaron los tres ases que se retiran. Sidney Wood tiene condiciones, pero, últimamente, ha sufrido intensos percances.

Bill Tilden, que hizo hoy declaraciones concretas respecto al pase de Lott y Soeffey, al profesionalismo, aseguró que los dos jugadores tenían exactamente siete días para decidirse.

FRONTON JAI-ALAI

RESULTADO OFICIAL DE LA FUNCION CELEBRADA ANOCHE

PRIMER ARTIDO

	Tantos
Vales y Nájera, blancos	15
Martín y Aguiar, azules	25

Ganador: AZULES.

PRIMERA QUINIELA

	Tantos.	Pagos.
1.—Vales	4	$ 2.88
2.—Martín	5	8.28
3.—Paco menor	0	6.63
4.—Adolfo	3	4.14
5.—Román	1	6.02
6.—Ochoa menor	6	6.63

Ganador: OCHOA MENOR. $6.63.

SEGUNDO PARTIDO

	Tantos
Juanito y Salazar, blancos	30
Esquivel y La Paz, azules	29

Ganador: BLANCOS.

SEGUNDA QUINIELA

	Tantos.	Pagos.
1.—Millán	1	$ 6.93
2.—Salazar	2	5.63
3.—Paco	6	3.75
4.—Mir	0	4.74
5.—Creus	0	6.48
6.—Ferrer	5	4.50

Ganador: PACO. $3.75.

TERCER PARTIDO

	Tantos
Millán y Paco, blancos	27
Creus y Mir, azules	30

Ganador: AZULES.

PROGRAMA OFICIAL PARA LA FUNCION QUE SE CELEBRARA HOY, JUEVES 1o. DE NOVIEMBRE DE 1934

(A las 8.30 p. m.)

PRIMER PARTIDO, A 25 TANTOS: Ochoa menor y Solá, blancos; contra Vales y Adolfo, azules. A sacar ambos del cuadro 9 y medio, con ocho pelotas finas.

PRIMERA QUINIELA, A 6 TANTOS: Nájera, Ochoa menor, Vales, Paco menor, Adolfo y Martín.

SEGUNDO PARTIDO, A 30 TANTOS: Ferrer y Salazar, blancos; contra Ochoa y Paco, azules. A sacar ambos del cuadro 9 y medio, con ocho pelotas finas.

SEGUNDA QUINIELA, A 6 TANTOS: Ferrer, Creus, Paco, Salazar, Ochoa y Hugues.

TERCER PARTIDO, A 30 TANTOS: Iturrino y Hugues, blancos; contra Morales y Lasa, azules. A sacar ambos del cuadro 10, con ocho pelotas finas.

ADQUIEREN LOS NEW YORK GIGANTES AL INFIELDER BARTELL

Después de encubar la operación por semanas, los newyorkinos la anunciaron

NUEVA YORK, octubre 31. AP.—Una transacción que lleva algunas semanas en el candelero se ha completado felizmente hoy, anunciándose en las oficinas de los New York Gigantes la contrata del infielder Dick Bartell, short stop de los Phillies, por cuatro jugadores cuyo valor pasa de 75 mil pesos.

Los cuatro hombres que pasan al Filadelfia son: Johnny (Blondy) Ryan, el antesalista Johnny Vergez, el outfielder George Watkins, y el pitcher derecho Johnny Puzzello, que trabajó el año pasado para los clubs Richmond y Nashville.

A nadie ha sorprendido el cambio realizado hoy por los Giants. La noticia estaba en la estufa desde hace tiempo y se esperaba su anuncio oficial de un momento a otro.

Los jugadores que dejan los Gigantes no son nada del otro jueves, habiendo decaído todos notablemente en la última season. Vergez, que llevaba tres años en el New York, fué víctima de continuas lesiones y terminó bateando menos de .200. Ryan, héroe de la serie de 1933, decayó mucho este año y George Watkins no ha sido en ningún momento el outfielder que tanto lucía con los Cardenales de San Luis.

Bartell, por su parte, es un jugador del tipo agresivo, bueno para destacarse con los Giants. Tiene 27 años, y lleva siete en las Mayores. Comenzó su carrera con el Pittsburgh en 1927, después de haber sido escogido en las ligas semiprofesionales. En 1930 pasó a los Phillies en una transacción y ahora cae en el New York.

Es casi seguro que el año que viene figure como lead off man del team de Terry, que inicia de este modo su anunciada reconstrucción.

Se ha asegurado hoy que los Gigantes invertirán 155.000 pesos en jugadores, presentando de este modo a los fanáticos un team completamente nuevo al que perdió con los Cardenales.

Travis Jackson será ahora la tercera del team, si es que Terry no puede conseguir a Joe Stripp, del club Brooklyn.

ARRIBO PRIMO CARNERA A RIO DE JANEIRO

RIO DE JANEIRO, Brasil, octubre 31. AP.—Primo Carnera, ex campeón mundial de los pesos completos, llegó hoy a esta ciudad rumbo a Buenos Aires, donde tiene anunciadas dos importantes peleas. Una con Victorio Campolo y otra con Paulino Uzcudun. La policía tuvo que proteger al gigante de la curiosidad pública.

TOPICOS FUTBOLISTICOS

Por Peter

—Vuelve el futbol nocturno.
—La Verbena de la Paloma.
—En los jardines de La Polar.

Se habla en estos días con gran entusiasmo de dos cosas: una sucedió ya... y la otra, sucederá el día 10 de Noviembre teniendo como escenario el mismo del magno acontecimiento que ha hecho hervideros de las reuniones balómpedicas. Hace unos días, el domingo, en el gran campo Cerveza Polar se dió un espectáculo grandioso con motivo del choque de los conjuntos presentados por Juventud Asturiana, a su llegada de la triunfal excursión por tierras de México, y el que dispuso el Deportivo Centro Gallego con la inclusión del popular y valioso atleta Bebito. En esa fecha, memorable, se eligió también Reina del Balompié a la bella señorita América Fernández. Todo, pues, contribuyó a dar colorido al programa.

Salvo la elección de la Reina del Futbol, se ofrecerá pronto en el propio campo Cerveza Polar, el día 10 de noviembre, otro grandioso espectáculo con motivo de celebrarse en las posesiones de La Polar, en sus populares y frondosos jardines y en su estadio, la monumental Verbena de La Paloma.

Se trata, como ya hemos dicho, de una fiesta organizada por la Unión de Empleados de la Compañía Cervecera Internacional a beneficio de sus fondos sociales, fiesta que cuenta con el apoyo de todas las instituciones balompédicas. Los probos empleados, especialmente los que conviven directamente con los elementos deportivos, han visto, y todos en general viven muy agradecidos a las mencionadas instituciones balompédicas, que en un momento como el de ahora se les ha dado todo lo que necesitaban para ayudarles en esta monumental empresa propia de esos titanes que como ovejas laboran en la popular industria bajo la mirada paternal y actuación feliz del doctor Nicolás Sierra, tan estimado en todas las esferas sociales.

Para la fiesta del día 10, para la gran Verbena de La Paloma han obtenido de los clubs sus equipos y con este motivo inaugurarán el servicio de alumbrado que desde ahora tiene La Polar al servicio del deporte para celebrar competencia nocturnas. Un programa formidable se combinará y no se cobrará extra alguno para participar de este espectáculo porque los organizadores han dispuesto que el precio de las entradas sea único, es decir que una vez dentro de los dominios de La Polar, el público podrá participar de todos los espectáculos sin otro desembolso.

Se están instalando kioscos y cuanto constituye la esencia de las grandes verbenas madrileñas y para esto, naturalmente, sí habrá que llevar «guano», porque el lechón, arroz con pollo, bebidas y demás artículos propios de estos actos, no se pueden regalar.

Sin embargo, los precios han de ser a base de poco a cambio de mucho. Le cobrarán a los asistentes diez centavos por lo que vale cuarenta. Así como la entrada es para todos los espectáculos, que resulta casi regalada, así será para los artículos que estarán a la venta.

EXITO DEL QUINTETO AZCARATE, EN EL BASKET, EN HERSHEY

Los ex-Pulgarcitos tuvieron un segundo half impresionante para poder triunfar: 30 x 18

El equipo de Azcárate, derortó al Hershey, en el encuentro celebrado el domingo, por la tarde, en el floor de los azucareros, ante extraordinaria concurrencia.

En el primer half los hershianos le ofrecieron gran resistencia a los boys de Azcárate, quedando el score 13 por 12, pero en la segunda parte los visitantes, haciendo alarde de su pujanza, lograron anotarse 17 tantos, mientras los locales sólo consiguieron 6.

Oscar Valdés, Capitán del five local, debió hacer algunos cambios, colocando a Sosa en lugar de Silvestre pues nada le vemos hacer en todos los partidos.

El score:

AZCARATE-S TEAM

	Fig.	Fog.	FC.
Galarreta, F.	3	0	0
Weis, F.	2	1	1
Agudo, C.	2	0	0
Iglesias, G.	2	0	0
Iglesias, G.	2	0	0
P. ons, G.	0	4	1
Quintela, G.	3	1	2
Totales	12	6	4

HERSHEY SPORTS CLUB

	Fig.	Fog.	FC.
F. Cabrera, F.	0	1	0
J. Aenlle, F.	4	3	1
P. Silvestre C.	0	0	0
. Olmedo, G.	0	0	2
O. Valdés, G.	1	2	3
J. Olmedo, F.	1	0	0
Totales	6	6	6

Time keeper: G. Sobrado.
Anotador: G. Díaz.
Referee: M. Flores.

WYCHWOOD ABBOT RESULTO EL CONQUISTADOR DEL GRAN PREMIO DEL SWEEPSTAKES

NEWMARKET, Inglaterra, octubre 31. AP.—Wychwood, Abbot, hermoso ejemplar inglés de tres años, vino hoy de atrás para ganar el Sweepstakes corrido aquí cubriendo el histórico Cambridgeshire Handicap.

Esta, que fué la última carrera de importancia en la season, tuvo la virtud de producir un ganador que estaba cotizado con logros 9 a 1. Y dejó que el equipo triunfador sacase medio cuerpo a su rival más cercano, que fué Commander Tercero.

Cuatro ejemplares de propietarios americanos no fueron factor en ningún instante de la justa. El ganador obtuvo un premio de 250.000 libras esterlias.

M.E.C.D. 2016

SE VENDIERON CRUDOS DE CUBA, EX-ALMACEN, DENTRO DE CUOTA, A 2.82 DERECHOS PAGADOS

Tres mil toneladas compró la National Sugar Refining Comp. al precio mencionado de 2.82

Los futuros mejoraron desde la apertura de la Bolsa de Azúcar y Café de New York. No experimentó cambio alguno el refinado. En Londres había vendedores de crudos al precio de 0.78 fob

COTIZACION OFICIAL PARA EL AZUCAR A EE. UNIDOS

El precio para el azúcar "cotización pronta entrega" (spot) señalado para hoy, por el Comité de Permisos de Exportación creado por el Decreto-ley 456 para ventas en New York, es de:

2.185 cts.

libra, costo y flete, 96 grados de polarización.

Al salir esta semana de su retraimiento los refinadores, parecen decididos a hacer compras más importantes que las reportadas estos días. La National Sugar entró en turno. Además de 2.000 toneladas de crudos de Cuba, ex-almacén, compradas a 2.82, derechos pagados, adquirió 1.000 toneladas, o posiblemente mayor cantidad, pues no hay detalles precisos acerca de esta otra compra.

En el mercado ayer había, probablemente, disponibles crudos de Cuba, ex-almacén New York, a quince puntos por encima de la cotización prevaleciente en el mes de Diciembre, en la Bolsa del Azúcar. Los de Filipinas, fuera de la cuota, y para arribar en este mes que comienza, ofrecidos a 2.70 y obtenibles a 2.65. Los refinadores eran compradores de crudos ex-almacén, a 2.80.

Esta fué la cotización de Willet y Gray el martes; lo que confirman nuestras noticias de ayer.

Disminuyeron, también ayer, las existencias de crudos en los almacenes de New York. Eran ayer de 297.414 sacos, contra 314.853 el 30.

LOS FUTUROS.—Abrió sostenido con alza de 0 a dos puntos, y en los primeros momentos de la tarde estaba a los mismos niveles de la apertura. Los precios del cierre los damos en otro lugar.

EL REFINADO.—No experimentó cambio, y siguen buenas las extracciones y los nuevos pedidos.

MERCADO DE LONDRES.—Había vendedores de crudos al equivalente de 0.78 libre a bordo Cuba. Las cotizaciones de la Terminal, fueron éstas:

	Cierre del 30	Cierre del 31
Octubre	4-	.....
Diciembre	4-1¼	4- ¾
Enero	4-1¾	4-1
Marzo	4-4	4-3½
Mayo	4-5½	4-5
Julio	4-6½	4-6
Agosto	4-7¼	4-7

VALORES

Con poca diferencia a los días anteriores, actuó ayer el mercado local de valores. Innecesario repetir lo que hemos expuesto, respecto a los factores predominantes, en nuestras últimas informaciones.

Durante la sesión de ayer en la Bolsa de la Habana, los bonos de la República denotaron irregularidad. Firmes actuaron los de Speyer del cuatro y medio por ciento, Sostenidos los de Morgan del cinco y medio, los del Azúcar, los de la Deuda Interior 1905 y los Seriados de Morgan. Inciertos en su actuación los de Obras Públicas.

Los valores de las empresas de servicios públicos e industriales, igual que el lunes y martes. En bonos de algunas de estas empresas se operó algo; más con los de la República. Pero el total de las operaciones fué pequeño.

RECAUDACION DE LOS UNIDOS

La recaudación recibida ayer en la Bolsa de la Habana, de los Ferrocarriles Unidos, acusa aumento, como se verá a continuación:

Semana terminada el 27 de octubre de 1934	$ 72.534.45
Igual período del año 1933	51.397.71
Diferencia de más este año	21.136.74
Total desde el primero de Julio	$1.384.606.47
Igual período del año 1933	1.056.367.93
Diferencia de más este año	$ 328.238.54

LA COMPAÑIA DE PERFUMERIA

La Bolsa de la Habana, atendiendo escrito de la Comisión Liquidadora de la Compañía Nacional de Perfumería, por el cual solicita se retiren de la cotización las acciones preferidas y comunes de dicha Compañía, por haberse fusionado con la Sociedad Anónima Crusellas y Cía., ha acordado se retiren dichas acciones a partir del día primero de febrero próximo venidero, cumpliendo acuerdo establecido para estos casos.

GANADO

LOS PRECIOS EN PIE

Precios pagados por compradores, entregado el ganado en esta capital:

	Ctvs. Libra
Vacuno de 3¾ a	4
Cerda, de 7½ a	8
Lanar, de 15 a	20

PRECIOS DE LA CARNE

Los precios que rigen en los Mataderos de esta capital para las carnes, son los siguientes:

	Ctvs. Kilo
Vacuno, de 14 a	15
Cerda, de 25 a	30
Lanar, a	30

MATADERO DE LUYANO

Se sacrificaron en el Matadero de Luyanó:

	Cabezas
Vacuno	81
Cerdos	37
Carneros	21

MATADERO INDUSTRIAL

Se sacrificaron en el Matadero Industrial:

	Cabezas
Vacuno	224
Cerdos	106
Carneros	63

CARROS ENTRADOS

Entraron 9 carros, procedentes de Camagüey, y 6, de Las Villas, para el Matadero Industrial; también, 3 carros de Venegas, y 2, de Sagua la Grande, para el Matadero de Luyanó. Todos de vacuno.

LA CAMARA DE COMERCIO AMERICANA CELEBRO SU SESION REGLAMENTARIA

Los directores de la Cámara de Comercio Americana de Cuba, en su sesión-almuerzo reglamentaria de ayer, escucharon una interesante disertación sobre la actual situación azucarera de Cuba por el señor Maurice J. Leornard, miembro del Consejo de Directores. Asuntos generales de la Cámara completaban la orden del día.

Lawrence B. Roos, ex-presidente de la Cámara, Henry F. Manning Tesorero, y los Directores A. W. Benson, George P. Foster, Maurice J. Leornard, Charles W. Monroe, E. F. Ozab y Will P. Taylor, que regresaron recientemente de sus vacaciones en el Norte, estaban presentes en la sesión. También asistieron los señores R. A. Anderson, H. M. Coleman y Ramón Conroy. Presidió la sesión el Presidente de la Cámara, señor Maurice T. McGovern.

LOS VALORES AMERICANOS EN LA BOLSA DE N. YORK

NUEVA YORK, octubre 31. (Por Waldo Youny.)—El informe de la U. S. Steel referente al tercer trimestre publicado ayer después del cierre fué poco peor de lo que se esperaba. Si se considera que el mercado en general viene descontando desde el jueves pasado el carácter decepcionante de dicho informe, lo más probable es que el mercado abra hoy de alza. Espero, pues, que el mercado mantenga el tono firme de ayer y abunden más las emisiones fuertes que las débiles.

En conjunto, cabe suponer a mi juicio, que la fase reaccionaria iniciada el jueves pasado a los niveles máximos de aquella mañana se ha agotado por sí sola, aunque en realidad no parece que el mercado haya quedado sobrevendido, sino más bien totalmente liquidado brillando por su ausencia las ofertas. En su actuación del lunes, el mercado daba ya síntomas de liquidación total, y la sesión de ayer tendió a confirmar este criterio.

COTIZACIONES DE AZUCARES

(Por LUIS MENDOZA Y COMPAÑIA)

Habana, Octubre 31 de 1934.—3 P. M.

AZUCAR CENTRIFUGA:	Anterior:	Hoy
Costo, Seg. Flete N. York, precio mínimum oficial	2.185	2.185
Costo y flete, N. Y. (última venta)	1.85	....
C. y F. Filipinas N. Y. cuota de 1935 (última venta)	2.63	2.65
Almacén Afianzado New York	1.92	1.90
Ex-Almacén New York. (Derechos pagados)	2.82	2.80
L. a B. Cuba, azúcares exportables a E. U. cuota 1934	....	1.58
L. a B. Cuba, azúcares sobrantes adic. a E. U. 1934	....	1.53
L. a B. Cuba, emb. Estados Unidos, 1935 ret.	1.48	1.45
Libre a bordo Cuba, emb. otros países, 1934	0.77	0.76
Libre a bordo Cuba. Consumo local (Habana)	0.85	0.85
L. a B. Cuba. Promedio 4 cuotas Ex-Venta a 2.185	....	1.27
AZUCAR REFINO:		
De Ref. Americanas en New York, menos 2%	4.65	4.65
De Ref. Americanas en N. Y., 2da. mano, menos 2%	4.65	4.65
De Ref. Insulares, New York, menos 2%	4.50	4.50
Consumo local en la Habana con impuestos pagados	2.65	2.65

COTIZACIONES DE LA BOLSA DE NEW YORK DE LOS AZUCARES CRUDOS FUTUROS

Octubre 31 de 1934.—(Por el hilo directo de Luis Mendoza y Compañía)

Anterior	Meses	Abre	Mes	Mín.	Cierre
1.69	Enero	1.71	1.71	1.70	1.71
1.66	Marzo	1.68	1.68	1.66	1.68
1.69	Mayo	1.70	1.71	1.70	1.71
1.74	Julio	1.74	1.75	1.73	1.75
1.77	Septiembre	1.77	1.77	1.76	1.78
1.77	Diciembre	1.78	1.81	1.78	1.81

Bolsa de New York

Cotización oficial al cierre de ayer, en la Bolsa de New York, recibida por el hilo directo de Luis Mendoza y Compañía

—A—	
Am. Radiator	14⅛
Adams Expr	6⅝
Air. Reducc	103⅞
Alaska Jun	17¾
Allegany	1¾
Allied Chem	126
Allis Chal	12¾
Amer. Can	100⅛
Am. F. Pow	5⅝
Amer. Ice	3½
Amer: Inter	6¼
Amer Loco	15⅞
Am. P. Light	4¾
Amer Smel	34⅝
Amer. Sugar	58⅝
Am. Sug p	119
Amer T. and T.	110⅛
Am. Tobc A.	79
Am. Tobac B.	80½
Am. W. Works	15¼
Am. Woolen	7¾
Anaconda C.	10¼
Atchison	51¾
Atlan. Coast	28¼
Atlan Ref	23⅞
Ass. D. Goods	10⅝
Auburn Auto	23⅛
Aviat Cor.	3¾
Amer. Bank	12½
Amer. Metal	14⅝
—B—	
Baldwin Lo	5⅛
Balt and Ohio	15¼
Bendit Avi	11¾
Best and Co	35½
Beth Steel	25
Borden Co	24½
Briggs	17¼
Brook Man	37½
—C—	
Can Pacif	11⅞
Case T. Mach	45¾
C. de Pasco	37
Ches and Ohio	42½
Chrysler	33⅞
Coca Cola	142¼
Col. Carbón	66¼
Comm and Sout	1⅜
Congoleum	29⅝
Cons. Cigar	7⅞
Cons. Gas	26
Cons. Oil	7⅞
Cont. Can	57
Cont. Oil	16⅝
Corn Prod	63½
Coty Inc	4⅝
Cuba Co	1¼
Cub. Amer S.	5⅞
Cmml Sol	18¼
Chesapeake	37¾
Col Fuel	4¼
Cons. R. Cuba	3
—D—	
Del and Lack	17¾
Drug Inc	11⅞
Dupont	92¼
—E—	
East Kodak	105½
El. Auto Lit	23
El. Pow Lig	3¾
Erie (R.R)	11¾
—F—	
Fox Film C	12¼
Frep Texas	26⅝
—G—	
Gen. A. Tank	34½
Gen. Asphalt	15½
Gen. Elec	34Rmo5 K--
Gen. Elec	17¾
Gen. Foods	31⅞
Gen. Motors	29
Gillet Saf	13¾
Gold Dust	16¼
Goodrich R.	9½
Goodyear	20½
Gen. Bronze	6½
Great North	14¾
—H—	
Hudson Mot	8⅞
—I—	
Illi Cent	16
Interb R. T.	13⅞
Int Cement	21½
Int. Nikel	23
Inter Tel	9
Illin. Glas	78½
—J—	
Johns Mansv	48⅛
—K—	
Kroger Groc	27⅞
Kresge S. S.	18⅜
Kennecot	16¾
Kelvinator	14⅞
—L—	
Lambert Co	25½
Ligg. Myres	102½
Loews Inc	29½
Lorillard	18
Ludlum Stl	11½
—M—	
Macy (H.R.)	44
May Depot	39¾
Montgomery	27
Miss. Pac. c	2⅛
Murray Corp	4¼
—N—	
Nash	14⅛
Nat-l Dist	21⅝
Nat-l Bisc	26½
Natl Cash	15¾
Nat-l Dairy	16½
Nat-l P. L.	7⅞
N. Y. Central	21
North Amer	12½
Norfolk and W.	163⅝
Nort. Pacif	18⅝
—O—	
Ohio Oil	9¼
Otis Elev	13¼
—P—	
Packard Mot	3½
Pennsylvann	22¼
J. C. Penney	64½
Pullman Co	40
Pub. Serv	31¼
Proc Gamble	39⅝
Puré Oil	6⅝
Puerto Rico	24¼
—R—	
Radio Corp	5½
Rep. I. Steel	11⅜
Reynolds	48½
Royal Dutch	32⅛
—S—	
Sears Roeb	38½
Soc. Vacuun	13⅛
St. Paul p	4¾
So. Pacific	17¼
South Ry.	16¼
Stan Brands	17⅞
Stand Gas	6¾
Stand N. J.	40⅝
Stan Oil C	32⅛
Stewart War	6⅞
Studebaker	3
—T—	
Texas Co	20¾
Texas Gulf	36½
Timken Roll	28¾
—U—	
Union Carb	42⅛
U. Pacific	100¾
Union Oil	14⅝
United Cor	3½
Uni. Cor. pfd	28¼
Unit Fruit	70¼
U. S. Rubber	15
U. S. Steel	31⅞
U. Aircraft	8⅜
U. S. Ind Alc	37
—V—	
Vanadium	16
—W—	
Warner Bros	4¼
West Union	33¼
West. Elec	30⅜
Woolwowrth	49⅞
W. Wrigley	70

CONTRA LOS DOLORES
CAFIASPIRINA
BAYER

CAMBIOS

Tipos de venta al cierre ayer, en Bancos de esta capital:

New York, cable	1/10P.
New York, vista	1/10P.
Londres, cable	4.99
Londres, vista	4.98⅞
Madrid, cable	13.69
Madrid, vista	13.68
París, cable	6.59½
París, vista	6.59
Italia, cable	8.57
Italia, vista	8.56
Bélgica, cable	23.39
Bélgica, vista	23.38
Alemania, cable	40.45
Alemania, vista	40.40
Hong Kong, cable	41.00
Hong Kong, vista	40.95
Toronto, cable	2½P.
Toronto, vista	2½P.
Buenos Aires, cable	27.25
Buenos Aires, vista	27.20
Amsterdam, cable	67.95
Amsterdam, vista	67.90
Zurich, cable	32.80
Zurich, vista	32.78

Pedirá la Cámara de Comercio Cubana al coronel Despaigne el Censo de Contribuyentes

Estima que para efectuar una buena fiscalización en materia tributaria, hay que empezar por conocer a los que deben pagar los impuestos, con lo que evitará que éstos puedan ser eludidos

A fin de celebrar la Junta Reglamentaria mensual, se reunió ayer la Directiva de la Cámara de Comercio Cubana, habiendo tomado los siguientes acuerdos:

Celebrar entrevistas con los altos empleados de la Secretaría del Trabajo, con el objeto de conocer el alcance que tiene el último Reglamento del Seguro de Maternidad Obrera, el cual se estima por la Junta que le da una extensión a la Ley que no puede prevalecer, porque pretende que todos los obreros y empleados contribuyan a las Cajas de Maternidad, cuando el Decreto 152 sólo prescribe que contribuyan a los fondos de las mismas las obreras y los patronos.

Tratar con la Consultoría y el Jefe de Inspectores de la citada Secretaría del Trabajo, acerca de la interpretación dada a la Ley de Nacionalización en lo que respecta al empleo de cocineros en un establecimiento mercantil; asunto éste de que fué informada la Cámara había sido resuelto en el sentido de que tales cocineros quedaban comprendidos en el servicio doméstico.

Designar a las personas que han de integrar el Comité Ejecutivo creado por el nuevo Reglamento, siendo nombrados los señores Marcelino Santamaría, J. A. Puig, José Cidre y Ricardo Morán, los que conjuntamente con el Presidente y Secretario de la Cámara integrarán dicho Comité.

Autorizar la creación de varias Secciones más, agrupadas por giros, para que la Cámara de acuerdo con el nuevo Reglamento las constituya.

Visitar al Secretario de Hacienda, para pedirle el establecimiento del Censo de Contribuyentes, como la mejor manera de obtener una fiscalización completa y evitar que se eludan los impuestos con perjuicio no sólo del Fisco si que también del comercio que paga.

El Presidente trató acerca de la constitución de la nueva Comisión del Turismo, e informó que seguía gestionando que la reorganización de la Comisión de Turismo se haga de acuerdo con el proyecto presentado por las corporaciones económicas.

Tomó posesión el Sr. José Barquín de su cargo de Delegado de la Sección de Almacenistas y Fabricantes de Sombreros.

Asistieron como invitados a la sesión, los señores Luis Benjamín y G. Rodríguez. El primero, profesor de Filosofía de una Universidad Americana, quien saludó a los miembros de la Junta con sentidas palabras, haciendo una interesante disertación acerca de la psicología de los negocios.

CAMBIOS EN NEW YORK

Libras	4.98½
Francos	6.59
Pesetas	13.66

MERCADO DE METALES

Cierre ayer en New York, por el hilo directo de Luis Mendoza y Compañía:

Níquel	35.00
Cobre	7.00
Plata	52.88
Plomo	3.70
Zinc	4.20
Manganeso	22.00

MERCADO DE CAFE

Cierre ayer en la Bolsa del Café de New York, recibido por el hilo directo de Luis Mendoza y Compañía:

Diciembre	6.92
Enero	7.01
Marzo	7.15
Mayo	7.21
Julio	7.27
Septiembre	7.33

(Más INFORMACION MERCANTIL en la página DIECISIETE)

GODOY & MALARET
SEGUROS Y FIANZAS
(Insurance and Bonding)
Teléfono M-9866
AGUIAR 77
HABANA, CUBA

TABACO

Así como la exportación de torcido ha tenido, en lo que ha transcurrido del presente año, el aumento que ayer apuntábamos, la de cigarrillos acusa merma. Pero cabe pensar que ello no ha de preocupar mucho a nuestros fabricantes, habida cuenta de distintos factores y principalmente el aumento notable que ha experimentado el consumo nacional, según vimos hace días y luego comentamos.

La exportación de cigarrillos durante septiembre del presente año, fué de 954 672, que importaban pesos 2,209; contra 2.613,223 (valor de 5,840 pesos) en septiembre del año pasado.

Durante los nueve meses transcurridos, la exportación de cigarrillos ascendió a 24.703,463, con un valor de 53,661 pesos, y en igual período del año pasado fué de 55.521,070, con un valor de 55,852 pesos.

En el mercado siguen los fabricantes de cigarrillos haciendo acopios para sus manufacturas.

ENTRADAS DE TERCIOS

De Consolación del Sur, para Antonio Méndez y Hermano, 190.

De Puerta de Golpe, para H. Duys y Compañía, 60.

De Ovas, para Toraño y Compañía, 68.

De Guayos, para Ruisánchez y Compañía, 90.

De Placetas, para Junco y Compañía, 50.

EL MERCADO AMERICANO

En la Bolsa del Tabaco de New York se cotizó ayer el tabaco standar despalillado, para entregas futuras, a los precios siguientes:

Enero	35.20
Marzo	35.50
Mayo	35.85

Cotizaciones éstas recibidas por el hilo directo de Luis Mendoza y Compañía.

Cotizaciones

NUEVA YORK, octubre 31. (AP).—Cotizaciones del cierre en la Bolsa de New York:

Acciones: 416.800.

Bonos, incluídos los del Gobierno de EE. UU., extranjeros y otros: $13.016.600.

COTIZACION DE LA PESETA

La peseta española se cotizó al cierre del mercado, ayer, a razón de 7.30.46 por dólar

COTIZACION DEL FRANCO

El franco francés se cotizó ayer, al cierre del mercado, a a razón de 15.16 por dólar.

COTIZACION DE LA LIBRA

La libra esterlina se cotizó ayer, en el mercado local, a $4.99.

HABANA CLEARING HOUSE

Las compensaciones de cheques entre los Bancos asociados al Habana Clearing House ascendieron en la liquidación de ayer, a la suma de $1.357.859.61.

Bonos de Cuba

En la Bolsa de Valores de New York se cotizaron, al cierre ayer, los Bonos de Cuba, a los tipos siguientes:

	Comp.	Vend.
Speyer, 5%	91	93
Speyer, 4½%	86½	87
Morgan, 5%	72	85
Morgan, 5½%	74⅛	79
O. Públicas, 5½%	27⅛	27⅜
Hav. Elec. Ry., 5%	37	42
Hab. Elec. Ry., 5½%	6	7⅞
Cuba Railroad, 5%	28	30
Cuba Railroad, 7½	26	27
Cuba Northen, 5½	35½	36
Eastern Sugar, 7⅛	9⅛	9¾
Manatí Sugar, 7½	10⅛	21
Inte. Tel	62⅝	63

El Oro y la Plata

Al cierre ayer del mercado local del dinero, obtuvimos las cotizaciones siguientes:

Oro:	
Compradores	64 P.
Vendedores	66 P.
Plata:	
Compradores	2%D.
Vendedores	1¾D.

ACCIONES DE LOS BANCOS

Cierre ayer en New York, por el hilo directo de Luis Mendoza y Compañía:

City	21¼
Chase	24
Guaranty	292
Bankers	56
Irving	15
First National	1.430
Royal Bank	160
Boston	28½
Chenical	38¾

BONOS DE LA ESTABILIZACION DEL AZUCAR
SUGAR STABILIZATION BONDS
(República de Cuba 5½% 1940)
Se compra en todas cantidades
E. TABOADA
Miembro de la Bolsa de la Habana.
Telf. A-4777. Edificio Royal Bank of Canada. Departamento 214.
Aguiar y Obrapía.—Habana.

Bolsa de la Habana

Cotización oficial al cierre de ayer, a las 2 y 30 p. m. en la Bolsa de la Habana

COTIZACION OFICIAL

Ayer, a las 2.30 p. m.

Bonos y Obligaciones	Comp.	Vend.
República de Cuba:		
Speyer, 1904	90	98
Deuda Int., 1905	66	72
Cuatro y medio, 1909	86	92
Morgan, 1914	75	95
Morgan, 5½, 1923	76⅛	78⅞
O. Públicas, 5½, 1945	26	27¼
Oblig. Oro, 5½, 1935.	20	—
Recibos de Depósito de Obligaciones oro	8	20
Azúcar, 5½, 1940	82	100
Rep. Cuba Morgan (Seriados) 5½% — 1927:		
G. Vence 1 julio 1934	78	—
H. Vence 1 julio 1935	74	—
I. Vence 1 julio 1936	72	—
J. Vence 1 julio 1937	70	—
Ayunt. Hab. 1a. Hipt.	80	106
Ayunt. Hab. 2a. Hipt.	80	106
Centro Asturiano	—	—
B. Territorial, Serie B.	—	—
Cervecera	25	40
Cervecera (Obl no hip.)	5	10
Gas	—	105
Hav. Elec. (Consol.)	39	43
Hav. Elec., Debentures, (Oblig. no hip.)	6	8
Jarcia Matanzas	—	—
Edificio La Metropolitana, S. A.	—	—
Mercados de Abasto y Consumo 1a. Hip.	25	50
Nueva Fábrica de Hielo	80	—
Papelera Serie B	70	—
Teléfono	—	—
Unidos	—	—

ACCIONES

	Comp.	Vend.
Banco Territorial	—	—
B. Territorial (Benef)	—	—
Cervecera	26	—
F. C. Consolidados de Cuba, P	2½	—
Cuba, R. R.	4	—
Fibras y Jarcia	10	—
Hav. Elec. Utilities Co., P. 6 por 100	17	21½
Hav. Elec. Utilities Co., P. 5 por 100	6	11
Hav. Elec. Railway Co., preferidas	4	5
Hav. Elec. Railway Co., comunes	½	2
Jarcia, P	20	—
Jarcia P. Ex-Dvdo. en Acciones	—	—
Jarcia, C	3	—
Licorera de Cuba	4	5
Mercantil, La (Seguros)	—	100
Metropolitan Auto	95	—
Naviera, P	5	12
Naviera, C	1¼	3
Nueva Fábrica de Hielo	100	—
Nueva Fábrica de Hielo, beneficiarias	17¾	23
Perfumería, P	3	—
Perfumería, C	—	—
Pesca, P	20	—
Pesca, C	4	—
Teléfono, P	20	36
Teléfono, C	7	—
Unidos	3	4
Unión Oil	1	—

COTIZACION A TERMINO

Ayer, a las 3.30 p. m.

Vencimiento: Noviembre 30

Bonos y Obligaciones	Comp.	Vend.
República de Cuba:		
Speyer, 5 por 100	90	98
Deuda Interior	68	75
Speyer, 4½ por 100	85	90
Morgan, 5 por 100	78	95
Morgan, 5½ por 100	76⅛	80
O. Públicas, 1945	26¾	28¼
Oblig. Oro	20	—
Recibos de Depósito de Obligs. Oro	8	—
Azúcar	82	100
Julio 1934, G. Morgan	80	95
Julio 1935, H. Morgan	74	85
Julio 1936, I. Morgan	72	86
Julio 1937, J. Morgan	70	86
Ayuntamiento, 1a.	80	106
Ayuntamiento, 2a.	80	106
Centro Asturiano	30	50
Cervecera Internacional	26	40
Cervecera Internacional, (Oblig. no hip.)	5½	10
Gas y Electricidad	90	—
Hav. Elec. Railway Co.	39	42
Hav. Elec. Ry. Comp., (Oblig. no hip.)	6	7½
Jarcia de Matanzas	88	—
Nueva Fábrica de Hielo	82	—
P. Cubana, Serie B	70	—
Cuban Telephone Co.	54	80
Unidos	12	—

ACCIONES

	Comp.	Vend.
Cervecera Internacional	26	—
F. C. Consol. (Pref.)	3	3½
Cuba Railroad, Pref.	5	6
H. E. Utilities, Pref.	18	21½
H. E. Utilities, Pretes	6½	10
Hav. Elec. Ry. Co., P.	3¾	6
Jarcia, P	21	—
Jarcia, Ex-Div. en Acciones	21	—
Jarcia, C	3	7
Licorera de Cuba	4	—
Naviera, P	6	13
Naviera, C	1	—
Nueva Fábrica de Hielo	100	—
Nueva Fábrica de Hielo, beneficiarias	17¾	24
Teléfonos, P	22	34
Ferrocarriles Unidos	3	4
Unión Oil Co.	1	—

MERCADO DE GRANOS

Cierre ayer en Chicago, por el hilo directo de Luis Mendoza y Compañía:

Trigo:	
Diciembre	95½
Mayo	94½
Julio	88
Maíz:	
Diciembre	75⅞
Mayo	76⅞
Julio	76⅞
Avena:	
Diciembre	49⅞
Julio	43
Centeno:	
Diciembre	67⅞
Trigo Winnepeg:	
Octubre	74¼
Diciembre	75
Mayo	79⅞

MERCADO DE MANTECA

Cierre ayer en Chicago, po rel hilo directo de Luis Mendoza y Compañía:

Diciembre	9.62
Enero	9.72
Mayo	10.10
Granel	9.70

MERCADO DE ALGODON

Cierre ayer en New York, por el hilo directo de Luis Mendoza y Compañía:

Diciembre	12.14
Enero	12.16
Marzo	12.20
Mayo	12.24
Julio	12.18

A LOS TENEDORES DE BONOS DE ORO DE LA REPUBLICA DE CUBA PARA LA ESTABILIZACION DEL AZUCAR, CON FONDO DE AMORTIZACION, GARANTIZADOS, AL 5½% QUE VENCEN EN DICIEMBRE 1 DE 1940

En cumplimiento de lo dispuesto por la Junta de Miembros en acuerdo tomado en sesión celebrada en Octubre 30, 1933, la Corporación Exportadora Nacional de Azúcar por la presente invita a que se le hagan ofertas de venta de Bonos de Oro de la República de Cuba, para la Estabilización del Azúcar, con Fondo de Amortización, Garantizados, al 5½%, que vencen en Diciembre 1, 1940 y que actualmente se encuentran en circulación a un precio que no exceda del importe del principal de los mismos e intereses devengados hasta la fecha de compra bajo las siguientes condiciones:

PRIMERO: Las ofertas serán entregadas en o antes de las 3 p. m. del día 9 de Noviembre de 1934 a The Chase National Bank of the City of New York en sus oficinas en el No. 11 Broad Street, New York, o en sus oficinas de Aguiar No. 86 en la Ciudad de la Habana, República de Cuba, en sobres sellados y lacrados, dirigidos a The Chase National Bank of the City of New York y marcados «Ofertas de Venta de Bonos de Oro de la República de Cuba, para la Estabilización del Azúcar, con Fondo de Amortización, Garantizados, al 5½%.

SEGUNDO: Los Bonos ofrecidos deberán sin excepción tener adheridos los cupones números 8 al 20 inclusive.

TERCERO: Las ofertas que resulten aceptadas, lo serán hasta un importe que, al precio o precios a que se ofrezcan dichos Bonos, sea suficiente para agotar para el pago del principal de los mismos, la cantidad de TRESCIENTOS MIL PESOS ($300.000.00) que ha sido depositada a este efecto por esta Corporación con The Chase National Bank of the City of New York. Esa cantidad de $300.000.00 podrá ser aumentada hasta donde lo permitan los fondos disponibles para el mismo objeto en 9 de Noviembre de 1934.

CUARTO: La Corporación Exportadora Nacional de Azúcar se reserva el derecho de rechazar todas y cualesquiera ofertas, en todo o en parte.

QUINTO: Todas las ofertas hechas por personas o entidades desconocidas para The Chase National Bank of the City of New York, deberán ser acompañadas de los Bonos ofrecidos o de un certificado satisfactorio extendido por un Banco o Compañía de Depósito (Trust Company) expresando que los Bonos han sido depositados en dicho Banco o Compañía de Depósito, que los retendrá para entregarlos a The Chase National Bank of the City of New York en caso de que la oferta sea aceptada.

SEXTO: El acuerdo que recaiga sobre dichas ofertas será notificado a los interesados por The Chase National Bank of the City of New York después del 9 de noviembre de 1934 y los Bonos comprendidos en las ofertas aceptadas deberán ser entregados a The Chase National Bank of the City of New York en cualesquiera de sus oficinas citadas, en 16 de Noviembre de 1934 a cambio del pago del precio de compra.

CORPORACION EXPORTADORA NACIONAL DE AZUCAR

J. M. López Oña,
Vice-Presidente.

AVISO

Ponemos en conocimiento del público que la corporación que suscribe THE AMERICAN STEEL AND WIRE COMPANY OF NEW JERSEY, es la dueña absoluta de la marca de fábrica cuyas características y denominación son como sigue:

Iowa

Esta marca distingue alambres de púas, fabricado y vendido por nosotros.

La marca se encuentra debidamente amparada en esta República por el correspondiente certificado de propiedad.

Estamos dispuestos a emplear todos los medios para proteger esta marca, así como el derecho que nos da el registro de la misma, contra toda persona, particular o entidad o compañía que importe, venda o trafique en alambres de púas, que lleve o se le superponga nuestra marca, ya en forma individualizada o asociada con las palabras «tipo», «estilo» o «modelo» o «IOWA».

Si necesario fuere, iniciaremos el procedimiento criminal adecuado y que autorizan las leyes por el delito de defraudación de la propiedad industrial; o el de falsificación de marcas. El procedimiento se seguirá contra todos los que trafiquen con productos que lleven nuestra marca, imitándola ya sea en su forma individual o asociada a las palabras «tipo», «estilo» o «modelo» «IOWA».

Octubre 27 de 1934.

THE AMERICAN STEEL AND WIRE COMPANY

M.E.C.D. 2016

CRONICA CATOLICA

El Santísimo Sacramento en La Caridad

La Muy Ilustre Archicofardía del Santísimo Sacramento, erigida en la Iglesia de Nuestra Señora de la Caridad hace más de 150 años celebró con gran esplendor la fiesta mensual al Santísimo Sacramento, correspondiente al mes de octubre, la cual dedicó, según las piadosas intenciones del venerable párroco y asesor de la Archicofradía monseñor Eduardo Ferrer como homenaje en sus días.

La misa de comunión, que estuvo muy concurrida, la celebró el R. Padre Salvador Martí, Vicerrector de las Escuelas Pías de la Habana.

El notable tenor señor Juanito Mendizábal acompañado al órgano por el maestro señor Julio Guisasola, cantó bellísimos motetes durante la misa y sagrada comunión.

Monseñor Ferrer dirigió el fervoroso acto de acción de gracias por la dicha inestimable de la sagrada comunión.

A las ocho y media de la mañana tuvo lugar la misa solemne en el altar mayor del templo, primorosamente adornado con plantas y flores y artísticos candelabros, preciadas joyas del arte cristiano que la Cofradía posee, pues no escatima gastos en cuanto se refiere al sagrado culto en honor del Amor de los Amores.

El joven Lando, diligente oficial de la Secretaría de esta eucarística Hermandad, fué el confeccionador del preciado adorno floral.

Ofició de Preste el párroco monseñor Eduardo Ferrer, asistido de los Padres Barea y Martí.

Pronunció bellísimo sermón el doctor Rector de las Escuelas Pías de la Habana, el tan estimado Padre José Castelar, el cual exhortó a dar a Dios lo que es de Dios o sea el reconocimiento de nuestro vasallaje, cumpliendo sus divinos preceptos de amor y de justicia, siguiendo el ejemplo de aquellos nuestro antepasados que exclamaban: «La hacienda y la vida, al Rey; pero la honra y el alma a Dios». Mirando a la Hostia consagrada se ve cuánto Dios nos ama, pues se anonada por completo para servirnos de manjar espiritual, para la vida del alma, para conservarla eternamente en la vida gloriosa de la eternidad.

A vista de tal desprendimiento de amor de Dios, debemos deponer todo egoísmo y amar a nuestros prójimos como hermanos en Cristo Señor Nuestro, a quien han sido dados en herencia los cielos y la tierra. Siguiéndole, pues, a El poseeremos todos los bienes, pues somos sus herederosñ Si egoístas le despreciamos, seremos desheredados por nuestras faltas de Caridad y Justicia.

Busquemos, pues, el reino de Dios y su Justicia, y todo lo demás se nos dará por añadidura. En la Hostia socrosanta tenemos al Cordero de Dios que quita los pecados del mundo, que son la causa de nuestros males individuales y sociales y entonces obtendremos la paz que tanto anhelamos.

Acabemos de convencernos que sin Dios nada somos ni podemos.

La parte musical la interpretó de manera brillantísima la Capilla de la Archicofradía, bajo la dirección del maestro señor Julio Guisasola.

Después de la misa, se expuso solemnemente el Santísimo Sacramento que se llevó procesionalmente por las naves del templo, finalizando con la bendición, reserva y el canto del Himno Eucarístico de Sagastizábal.

Presidieron estos grandiosos cultos de amor a Jesús Sacramentado y de cariñoso afecto al estimado párroco, el Vicepresidente señor Diego García Freire; el secretario señor Alfredo Gatell y el tesorero, señor Ramón de la Vega.

Esta Archicofradía dió comienzo el último jueves de octubre, a los Quince Jueves en honor de Jesús Sacramentado con inusitado esplendor.

Hubo a las cinco de la tarde, exposición Santo Rosario con misterios cantados por orquesta y voces, piadoso ejercicio, sermón por el reputado orador pasionista R. P. Claudio Fuentes, sobre el siguiente interesantísimo tema: «Dios y el amor», que el orador expuso sabia y elocuentemente, en la Creación en la Encarnación, en la Redención y en al Eucaristía resume y compendio de todos estos amores de Dios para con el hombre. Después del sermón canto del Himno Eucarístico, grandiosa procesión y reserva.

Estos Quince Jueves concluirán el 30 de enero de 1935.

En la semana del 12 al 18 de noviembre corresponde a esta Archicofradía, celebrar el Jubileo Circular.

Por sus actividades eucarísticas felicitamos a la gloriosa Archicofradía, tan antigua y siempre tan joven porque se apoya y fundamenta en el Autor de la Vida.

Los cultos de Reina en el corriente mes

La archicofradía de la Asunción de Nuestra Señora tiene el honor de invitar a los fieles a la novena en Sufragio de las Benditas Animas del Purgatorio y los cultos que durante el mes de noviembre se tendrán en la iglesia del Corazón de Jesús conforme al siguiente programa.

Novena de Animas Del 2 al 10.

Día 2. día de Difuntos: Fiesta principal de la Congregación: A las 7 y media misa de Comunión general. Ocho y media, novena. Misa cantada con Ministros, Sermón por el Padre Plácido Llanes, S. J. Director de la Congregación y Responso Solemne.

Durante la novena: A las ocho. Misa cantada con plática, por el P. Director y Responso cuando lo permita la rúbrica. ..

Lunes de Noviembre: 12, 19 26 a las 8. Misa cantada con plática por el P. Director y Responso.

Nota: Desde el mediodía del 1 hasta las doce de la noche del día 2 todos los fieles pueden ganar el Jubileo de Animas.

Se recuerda a las Socias que durante el mes, en el día que elijan, pueden ganar otra indulgencia plenaria, aplicable a las Benditas Animas.

¡Acuérdate de sus difuntos!

¡Ruega por tus hermanos!

¡Alivia a tus antepasados!

¡Sufraga a aquellas almas!

¡Que vayan pronto al Descanso Eterno!

¡Y que nos alcancen tranquilidad temporal!

La Congregación de Animas te ofrece en este mes un medio fácil y eficaz..

El Director: Plácido Llanes, S. J. La Presidenta: Srta. Aurora López de la Torre; La Secretaria: Srta Leonor de Arrendondo y Betancourt

Las personas que deseen se apliquen por su intención los sufragios de los días de la novena o lunes del mes, avisen al Padre Director Reina 145 o a la señorita Presidenta.

ACTOS CATOLICOS PARA MANANA

DIA DE PRECEPTO

Hoy jueves primero de Noviembre, celebra Nuestra Santa Madre la Iglesia, la Fiesta de todos los Santos. Es fiesta de precepto, o sea con obligación de oír misa, al igual que si fuera domingo.

En los templos, capillas públicas y semipúblicas, hay las mismas Misas, que se acostumbran a decir los Domingos.

EN SAN FRANCISCO

A las nueve de la mañana, misa solemne. A las seis y treinta de la tarde, solemne Vigilia de Difuntos.

SECCION ADORADORA NOCTURNA DE LA HABANA

En la noche de hoy jueves primero de noviembre a las diez en la la Sección Adoradora Nocturna de la Habana la Vigilia general de Difuntos: A las diez, exposición y horas de vela hasta las tres y media de la mañana, que será reservado el Santísimo Sacramento. A continuación, canto solemne del Oficio de Defuntos, Misa, Comunión y procesión de Responsos.

Es obligatoria la asistencia de los adoradores toda la noche, pues no hay Turno de guardia, pues es vigilia de toda la Sección.

Las puertas del templo permanecerán abiertas toda la noche, pudiendo asistir el camún de los fieles, a los cuales se invita a orar por los fieles defuntos.. . . . .

EN LA IGLESIA DE LA MERCED

A las cinco de la tarde undécimo de los Jueves Eucarísticos: Exposición, estación, Rosario, plática, ejercicio, procesión, bendición y reserva.

EN LA IGLESIA DE LA CARIDAD

El segundo de los quince jueves Eucarísticos, a lsa cinco de la tarde, exposición,, rosario con cánticos por escogidas voces y orquesta preces de los quince jueves sermón por el reverendo Padre Evelio Díaz y Cía, sobre el siguiente tema: «El hombre sin Religión y sin Dios», Himno Eucarístico, procesión .yreserva y bención.

EN LA IGLESIA DE REINA

A las cuatro y media de la tarde Hora Santa, por el Apostolado de la Oración, en sufragio de de las henditas almas del Purgatorio. . . . . . .

EN LA IGLESIA DE REINA

..A las cuatro y media de la tarde, Hora Santa por el Apostolado de la Oración, en sufragio de las benditas almas del Purgatorio.

Se suplica la asistencia a los Celadores y Socios del Apostolado. .

EN LA CAPILLA DE MARIA REPARADORA

Adoración reparadora de 7 de la tarde a las diez de la noche

EN LA IGLESIA DE SAN NICOLAS DE BARI

Los jueves del Circular.

La misa del Sacramento a las 8 8 de la mañana.

A las cinco de la tarde, estación, Rosario, piadoso ejercicio, sermón, por Monseñor Lobato. bendición .y reserva.

LOS QUINCE JUEVES EN LA IGLESIA DE LOS P.P. CARMELITAS DEL VEDADO

Se celebra el «Segundo» de los quince jueves con el siguiente programa A las siete y media de la mañana, misa de Comunión general y Adoración. A las cuatro y media de la tarde, exposición, estación Santo Rosario plática por el R. P. Fray Baltasar de Jesús C. D bendición y reserva.

SOLEMNES FUNERALES POR LAS VICTIMAS DE LA REVOLUCION ESPAÑOLA

La Venerable Comunidad de Padres Franciscanos de la Habana, invita por este medio a la Colonia Española de Cuba y a los fieles en general, a los solemnes funerales, que celebran el viernes dos del actual, Conmemoración de los Fieles Difuntos, a las ocho de la mañana, por el eterno descanso de las víctimas de la última Revolución Española.

La iglesia de los Reverendos Padres Franciscanos se halla situada en Cuba y Amargura.

Por amor a la caridad para con los fieles difuntos, se suplica muy encarecidamente la asistencia a estos funerales.

El Catecismo como código insustituíble

Volúmenes sin cuento se han escrito sobre los derechos y deberes del hombre.

Las naciones civilizadas nos presentan la serie de sus Códigos; tantos, cuantos son las ramas del Derecho: Código civil; mercantil, administrativo; internacional etc y por fin el Código penal, que es la sanción escrita por las infracciones de los otros Códigos.

Pero la coacción material no puede llegar a los actos íntimos del hombre.

... ¡Y son tantas las concupiscencias que se fraguan en el corazón humano!...

¡Son tantos los egoísmos que forcejean por salir!.... ¡son tan estúpidas las teorías hilvanadas en cabezas calenturientas, que luchan por desparramarse, negando todo deber y reclamando ilusorios derechos!... que si no existe una «fuerza moral» de consistencia incomparablemente mayor que la fuerza física no habrá orden en la sociedad, la paz brillará por su ausencia; y todos los códigos humanos no tendrán otro aprecio que el de enriquecer las bibliotecas.

..Esta «fuerza moral» es la ley del «Deber»; ley que el hombre lleva en lo íntimo de su conciencia; ley que está escrita en el libro inmortal del «Catecismo», o como centinela de la misma conciencia, para que no se deje sorprender por doctrinas subversivas; o como faro luminoso que irradiando luz meridiana sobre sus engaños, le hace conocer su extravío y emprender el camino de la rectitud.

En los siglos pasados los pueblos han vivido sin constituciones escritas; pero ninguno ha podido fundarse sin esta fuerza moral, que es elemento indispensable de constitución y de cohesión inquebrantable.

Hoy mismo se puede afirmar sin exageración alguna, que basta la ley del Catecismo bien cumplida para la prosperidad y florecimiento de los pueblos.

En el Catecismo se encuentra bien definida la tabla de derechos y deberes de todo ciudadano. En él están perfectamente deslindadas las atribuciones del gobernante y gobernado.

En el Catecismo está sólidamente garantizada la autoridad del que manda y la legítima libertad del que obedece.

¿Quién ha dignificado mejor la potestad? ¿quién ha sublimado tanto la obediencia?

El ideal de una nación bien gobernada sería que todos los ciudadanos se rindiesen solamente por esa fuerza moral sin necesitar otra supletoria.

Este ideal sublime se convertiría en hermosísima realidad con la práctica del Catecismo. ¡Código sagrado que encierra el secreto de obtener la sumisión por los medios más suaves!

La vida de los ciudadanos entre sí encuentra en el Catecismo la salvaguardia de la verdadera «fraternidad».

¿Qué clase de tribunales o de policía llegó jamás a ejercer sobre los ciudadanos el predominio que ejerce el Catecismo sobre las almas?...

¡Ay del prójimo si sólo se invocan en su favor fantasmas de Justicia, sombras de pundonor, de filantropía, de humanitarisfo!... Todo esta hueca palabrería se desmorona ante el empuje de las pasiones que sólo puede contener el Código inssustituible del Catecismo.

La Iglesia Católica celebró con solemnidad y esplendor la festividad de Cristo Rey

El Evangelio propio de esta fiesta de Cristo Rev, que hoy celebra la Iglesia Universal, contiene un importante diálogo entre Pilatos y Jesucristo: —«¿Eres tú el Rey de los Judíos? —pregunta Pilatos. Y esta cuestión de la Realeza de Cristo que entonces era cuestión vital para el pueblo judío, lo es hoy día también para nosotros. Fijémonos en tres afirmaciones rotundas del Señor.

I.—SOY HIJO DE DIOS.. SOY REY

Es instructiva la táctica de los enemigos del Señor. Alternando primero el proceso legal, que presume justo al reo y exige pruebas para condenarlo por culpable, los escribas y fariseos comienzan por decretar la muerte del Señor, y luego buscan el medio de ejecutar tan inicua sentencia.

Jesús está ya preso. Presentado ante el Sanhedrín o tribunal religioso, se le tienta por el lado espiritual para arrancarle alguna palabra que sirva de «delito».

—«Luego tú eres el Hijo de Dios? —le preguntan. —«Vosotros lo decís: Yo lo soy» —fué su inmediata respuesta. Le tachan de blasfemo, rompen sus vestiduras de indignación; lo juzgan digno de muerte.

Presentado ante el juez romano, cambian de táctica: le atacan por el lado político. Acúsanle de revolucionario y de querer proclamarse Rey. —«Luego tú eres Rey» —le pregunta el juez. —«Tú lo dices: YO SOY REY!..

Esto puede costar la vida al Señor pero no cede. ¡Qué lección para tantos cristianos, tantos soldados de Cristo, que a la voz de una mujerzuela, de un pastor protestante, de un simple que dirán, desertan de sus filas!....

II.—MI REINO NO ES DE ESTE MUNDO.

Jesucristo es Rey, pero ¿cómo se ha de entender su Reino?

El Señor mismo lo indicó al decir: «Mi Reino no es de este mundo». Aunque Jesuscristo, como Dios y Criador de todas las cosas, es Rey y dueño absoluto de todas ellas no quiere arrebatar al hombre reinos temporales. Vino a este mundo, no para quitar esos reinos miseables, sino para dar otros mayores los eternos.

Más sus enemigos no se dan por vencidos. Falsean la doctrina del Señor, «interpretando mal sus palabras», acusándole de querer ser temporal para pedir su muerte. ¡Y aún vienen llamándose cristianos los que reclaman para sí lo que hacen los fariseos: urgir SU PROPIA INTERPRETACIIN PRIVADA, aunque en ella se falsee la doctrina de Cristo!.

Hay otros que se empeñan en seguir su interpretación farisaica para perseguir la Iglesia, con el pretexto de que busca dominio temporal. Como se vé esta acusación no es nueva: la han aprendido de sus maestros los fariseos. No quieren oír la voz de la Iglesia, que continúa repitiendo las mismas palabras del Señor: «Mi Reino no es de este Mundo».

Más no faltan por desgracia, otros que se sirvan también de esas palabras mal interpretadas para perseguir a Jesucristo. Con el pretexto de que su reino no es de este mundo, quisieran desterrar por completo de la sociedad. Es una inconsecuencia.

El alma, por ejemplo, no es parte del mundo visible y sin embargo ésta vive, trabaja en medio de ese mismo mundo visible. Precisamente por el alma domina el hombre en el mundo, es rey de la creación. Así el Reino de Cristo no es de este mundo, pero está en este mundo. Jesucristo quiere vivir, reinar e imperar sobre toda la sociedad.

III.—TODOS LOS QUE PERTENECEN A LA VERDAD ESCUCHAN MI VOZ.

«Mi voz», esa voz de Cristo que se acaba de oír, es la que dice que EL ES REY; y esa voz tienen que escuchar y creer «todos los que pertenecen a la verdad». Los que no la escuchan pertenecen a la mentira están en el error, van extraviados.

Reflexionemos: ¿Escucho yo esa voz? ¿Creo que Cristo es Rey, pero Rey de veras? ¿Sí? Luego estoy en la verdad, voy por buen camino.... ¿No? Luego estoy en el error, voy extraviado.

Esta cuestión es de vida o muerte para nosotros. Si seguimos a Jesucristo Rey, cueste lo que costare, iremos adonde está El. En este mundo le buscaremos en su Trono Eucarístico, y en el otro le hallaremos en su Trono glorioso... Mas si le abandonamos como cobardes, y peor aún, si le perseguimos a El y a los suyos por llamarle Rey, ¿cómo podemos esperar ir a gozar después con El, Nuestra suerte será más bien como la de los fariseos.

Sí; reconozcamos a Jesucristo como Rey, porque así lo es por «derecho divino» como Hijo de Dios y por «derecho de convicción» como nuestro redentor; hagámosle también Rey de nuestro corazón por «derecho de elección»; pero no un Rey de burlas, que le creamos y no le sigamos con nuestra vida cristiana, sino verdadero y Sumo Rey de todo nuestro ser.

CONSAGRACION DEL GENERO HUMANO AL SAGRADO CORAZON DE JESUS. PRESCRIPTA POR PIO XI PARA LA FIESTA DE CRISTO REY

¡Dulcísimo Jesús, Redentor del género humano! Miradnos humildemente postrados delante de vuestro altar. Vuestros somos, y vuestro queremos ser; y a fin de pode rvivir más estrechamente unidos con Vos, todos y cada uno espontáneamente por consagrarnos e este día na vuestro Sacratísimo Corazón.

Muchos, por desgracia, jamás os han conocido: muchos, despreciando vuestro mandamientos, os han desechado. ¡Oh, Jesús benignísimo! Compadeceos de los unos y de los otros, yatraerlos a todos a vuestro Corazón Santísimo.

¡Oh, Señor! Sed REY, no sólo de los hijos fieles que jamás se han alejado de Vos, sino también de los pródigos que os han abandonado; haced que vuelven pronto a la casa paterna, para que no perezcan de hambre y de miseria. Sed REY de aquellos que, por seducción de error o por espíritu de discordia, viven separados de Vos; devolverlos al puerto de la verdad y a la unidad de la fe, paa que en breve se forme un sólo rebaño bajo un sólo astor. Sed REY de los que permanecen todavía envueltos en las tinieblas de la idolatría o del islamismo: dignaos atraerlos a todos a la luz de vuestro reino. Mirad, finalmente, con ojos de misericordia a los hijos de aquel pueblo que en otro tiempo fué vuestro predilecto; descienda también sobre ellos bautismo de redención y de vida, la Sangre que un día contra si reclamaron.

Conceded ¡oh, Señor! incolumnidad y libertad segura a vuestra Iglesia; otorgad a todos los pueblos la tranquilidad en el orden; haced que del uno al otro confín de la tierra no resuene sino esta voz: —Alabado sea el Corazón Divino, causa de nuestra salud; a El se entonen cánticos de honor y de gloria por los siglos de los siglos. Así sea.

MAS INFORMACION MERCANTIL

La Asociación de Cosecheros y Almacenistas de Tabaco celebró ayer asamblea general de socios

Electo el Consejo Directivo q. regirá durante el año 1934. Designación de socios de honor

Se reunió en sesión ordinaria la Asamblea General de la «Asociación de Almacenistas y Cosecneros de Tabaco».

Presidió el señor Lisandro Pérez, actuando en la Secretaría el señor Ricardo A. Casado.

Aprobado el informe de la Comisión de Glosa con el voto de felicitación y de gracias que se pdía para el Tesorero, señor Pastor Sánchez, por sus valiosos y desinteresados servicios durante el año, fué conocida una propuesta de la Directiva sobre otorgar al señor Gerardo Caracena y Leyes, miembro de la misma, el título de Presidente de Honor de la Corporación, dentro de la cual constituye un alto exponente de amor a la colectividad y consagración a enaltecerla y a servirla.

Apoyó la propuesta el señor Virgilio Suárez y fué inmediatamente aprobada por unanimidad y entre aplausos de todos los presentes, puestos de pie.

Seguidamente se acordó imprimir la Memoria Anual de 1933 a 1934, y se procedió a celebrar elecciones después de las cuales el Consejo Directivo para el período de 1934 a 1935 queda integrado en la siguiente forma:

Presidente, señor Lisandro Pérez; Vicepresidente, señor Antero González; Secretario, señor Rafael Martínez.

Sección de Almacenistas: Presidente, señor Fernando Lobeto. Vocales: sejores Manuel Lozano; José Cortés; Horacio Toledo y Antonio Vázquez.

Sección de Escogedores: Presidente, señor Ismael Iglesias. Vocales: señores Pastor Sánchez; Manuel Junco; Félix Menéndez; Manuel Rivero.

Sección de Cosecheros: Presidente, señor Gerardo Caracena. Vocales: señores Antonio Godínez; Manuel Fernández Valle; Miguel A. Gutiérrez; Manuel García Pulido.

Sección de Despalilladores: Presidente, señor Leslie Pantín Jr. Vocales: señores José E. Smith; Gabriel Piedra; Manuel Suárez Bustamante; Hermann Diehl.

Subsecretario de la Asociación: señor Ricardo A. Casado.

Certificados de capacidad de azucareros

Gestiona su implantación la Asociación Nac. de Expertos, que se reunirá el próx. día 11

Nos ha visitado una comisión integrada por los señores Ismael Sánchez, Presidente de la Asociación Nacional d eExpertos de la Industria Azucarera; Francisco R. Gattorno, Presidente de la Federación Nacional de Empleados y Obreros de dicha industria; y el doctor Octavio Cubillas Suárez, Asesor Legal y Secretario General de ambas asociaciones que defienden los intereses de los que laboran en el azúcar, y, especialmente, de los expertos de la misma, informándonos que el próximo 11 de noviembre, a la una de la tarde, se reunirán sus miembros en el salón de actos del Centro de Dependientes, sito en Prado y Trocadero.

Tiene por objeto la reunión celebrar Junta general extraordinaria de miembros de la Asociación Nacional de Expertos de la Industria Azucarera, por haberlo así acordado la Junta Directiva, y tratar asuntos de verdadero interés nacional para la colectividad, tales como informe de la Directiva en relación al debatido asunto de los certificados de capacidad práctica que la misma gestiona, así como de la exposición que han enviado al Presidente de la República, recientemente, en relación con este mismo asunto.

Igualmente, tratarán la modificación del Reglamento social, para dar entrada a todo el personal experto de la industria azucarera que ha solicitado su ingreso y estudio y plan para llevar a efecto un Congreso de empleados expertos, que será en esta capital.

A dicho acto han sido invitadas todas las delegaciones de la Asociación, que enviarán su representación; y esperan los directores de la Asociación Nacional de Expertos de la Industria Azucarera que se deriven de esa reunión grandes beneficios para tan importante sector de nuestra economía nacional.

MERCADO DE PIELES

VIEJO:

Diciembre	6.70
Marzo	6.90
Junio	——

NUEVO:

Diciembre	7.33
Marzo	8.05
Junio	8.33
Septiembre	——

Asamblea de Detallistas de diversos giros

Se trató sobre el caso del Sr. José Calle. La junta ordinaria fué transferida para otro día

Bajo la presidencia del señor Francisco Arredondo Elvira, actuando de Secretario el señor Agustín Martínez de la Puente, ambos por sustitución reglamentaria y con la asistencia de un crecidísimo número de sus asociados y ante la presencia de distinguidos miembros de sociedades afines, entre ellos los señores Jesús C. Portela. Francisco González, Jesús Díaz, Demetrio Menéndez, Manuel Marcio, todos de la «Asociación de Detallistas», y del señor Manuel Alvarez, Presidente del «Centro de Cafés de La Habana» que habían sido expresamente invitados al acto; a las nueve en punto comenzó la celebración de la Junta General, Ordinaria Administrativa, correspondiente al 3o. trimestre de 1934, en los salones del edificio que el «Centro de Detallistas de La Habana» posee en Avenida de Simón Bolívar (Reina) números 104 y 106, altos.

En esa Junta, no obstante ser ordinaria, iba a tratarse de un asunto de trascendental importancia para los detallistas todos, cual era la más firme demostración de adhesión al conocido Comerciante señor don José Calle y Sanmartín, retirando del salón de actos el cuadro que hasta hace poco tiempo figuró en él, en que se anunciaba la Sidra El Gaitero» que representó durante muchos años, con positivo beneficio para los fabricantes, el citado señor Calle, de la que hoy, sin justificados motivos para ello, ha sido desposeído, contra la voluntad de todos los Detallistas y Cafeteros.

No pudo comenzarse el curso ordinario de la Junta, por haber solicitado por algunos de los presentes que se diera preferencia al asunto de don Pepe Calle, a lo que accedió la presidencia.

Después de breves y sentidas frases del Presidente General señor Arredondo, explicando el curso del asunto en el cual se había desposeído al señor Calle de la representación de la Sidra, así como de todas las gestiones que en su favor se había realizado por detallistas y cafeteros y de enaltecer una vez más la personalidad del referido señor Calle, se procedió a la retirada del cuadro que ostentaba el anuncio, en señal de la más firme protesta del injusto proceder de los fabricantes, demostrando con ese acto, que los detallistas se aprestan a defenderse contra quiénes no reconocen su preponderancia, como una de las «clases» económicas mejor organizadas.

Dado lo avanzado de la hora en que este acto terminó, no pudo darse cumplimiento a la Orden del Dia que figuraba en la Convocatoria, acordándose posponer la Junta para continuarla próximamente, de lo que oportunamente daremos cuenta.

LOS MERCADOS EUROPEOS

LONDRES, octubre 31. (Por el hilo directo de Luis Mendoza y Co.) —El oro en barras se cotizó en el mercado libre de Londres a 139 chelines y 7 peniques, contra 139 chelines y 10 y medio peniques.

El dolar abrió a 4.98-7|8 por libra esterlina, contra 4.98-9|16 al cierre de ayer.

La Bolsa de Londres abrió inactiva y a precios sostenidos.

Han sido adquiridas por cuenta ignoraa las 193,000 libras esterlinas en oro en barras que nabía hoy disponibles en el mercado libre de Londres.

PARIS, octubre 31.— El franco se cotizó hoy a razón de $0.06590.

RESUMEN AMERICANO DE NOTICIAS MERCANTILES

La Junta Bancaria del Estado de New York ha acordado que, a partir del 1 de enero de 1935, ningún banco del Estado, «trust company», banco privado o banco de ahorros podrá pagar más de un 2 y medio por ciento de interés sobre los depósitos a plazo fijo o de ahorros.

U. S. Steel Corp-n sufrió en el tercer trimestre una pérdida neta de $9.826,700 contra pérdida neta de $2.717 000 en el mismo trimestre de 1933. Declaró el acostumbrado dividendo de 50c. sobre las acciones preferidas.

Según «Iron Age», el aumento de la producción de fundiciones gruesas, de los embarques de hierro en Galápagos y de la demanda epercida por la industria automovilista, así como la firmeza del precio del nierro viejo, han dado al mercado del hierro y el acero brillante tono. Las operaciones han aumentado en 1 y medio puntos al 26 por 100 de la capacidad total.

La producción de electricidad total de la semana finalizada el 27 de octupre, fué de 1.677,229.000 kilovatios-horas, contra 1.621,702.000: aumento de 3.4 por 100.

Según el Instituto Petrolero Americano las existencias de gasolina de la semana finalizada el 27 de octubre sumaron 41.993,000 barriles: merma de 960,000 respecto a la semana anterior. La producción de petróleo crudo dió un promedio de 2.336,050 barriles diarios: merma de 43,600 respecto a la semana anterior.

Anuncios Clasificados Ultima Hora

ALQUILERES

a1 HABANA

GERVASIO 176, MODERNOS ALTOS, entre Reina y Salud, sala, recibidor, 4 cuartos, baño intercalado, comedor, cuarto y servicio criados. Llaves, bajos.

REFUGIO NUMERO 29, BAJOS, compuestos de sala, comedor y tres habitaciones, en $30.00. La llave, en el primer piso. Informan: Empedrado 34, Departamento 2. Telf. M-8413, de 4 a 6 p. m. F-4172, después de las 10 a. m.

SE ALQUILA, HABANA 14, ALTOS. Informan: Telf. A-7923. La llave, en la misma.

a2 VEDADO

VEDADO: ALQUILO PLANTA BAja, amueblada, con todo confort, a matrimonio honorable o corta familia. Informan, de 12 a 5 p. m. Telf. F-4844.

E. ESQUINA A 21, BAJOS MODERnos, esquina brisa, portal, recibidor, sala biblioteca, seis habitaciones, tres baños, hall, comedor, pantry, cocina, cuarto, servicio criados y garage. M-2863 y F-6635.

b1 NAVES Y LOCALES

ALQUILO ESQUINA, MANRIQUE Y Condesa, 1,700 metros cuadrados y entresuelo de 1,000 metros. Propia para Garage o Almacén. Informan, de 8 a 5. Telf. A-9349.

b2 APARTAMENTOS

APARTAMENTO AMUEBLADO

Alquilo un apartamento amueblado, lujoso, en un séptimo piso, con vista al mar y toda la Ciudad: Terraza, recibidor, sala, comedor, dos habitaciones, baño, hall, pantry y cocina, ropa y vajilla, elevador día y noche. Precio moderado. Edificio «Morales», N. y San Lázaro, a dos cuadras de la Universidad. Sr. Alonso.

SE SOLICITAN

s1 CRIADAS y CRIADOS

SE SOLICITA COCINERA BLANCA, ayudará corta limpieza, lavar algo, semanal. Tiene que dormir en la colocación. Sueldo 10 pesos, Bernaza 64, altos.

s2 COCINERAS y COCINEROS

SOLICITO UNA CRIADA, QUE ENtienda de cocina, duerma en la colocación y que traiga referencias. Sueldo 6 pesos, O-Reilly 102, segundo piso. Sra. Fernández.

MATRIMONIO SOLICITA MUCHAcha española sepa cocinar y limpiar; sin referencias no se presente; buen sueldo; San Rafael 126, altos.

s3 MANEJADORAS

EN QUINTA AVENIDA ESQUINA A Calle Veinte, en el Reparto Miramar, se solicitan dos manejadoras, una para una niña de meses y otra para niños mayores. Ambas han de ser saludables, conocer bien su obligación y saber lavar y planchar.

s10 OFICINISTAS

SE SOLICITA UN TAQUIGRAFO INglés-español de nacionalidad cubana, que posea conocimientos generales de trabajo de oficina. Diríjase por carta manuscrita en inglés, detallando su experiencia, conocimientos, pretensiones de sueldo, a Oportunidad, Departamento Anuncios, DIARIO DE LA MARINA. S-10

S11 Agentes y Vendedores

SOLICITAMOS AGENTES Y REPREsentantes en los pueblos del Interior, para la venta de los famosos bombillos para radios, marca «Diamond», patente RCA. Damos buena comisión y garantía. Informes por escrito: «La Casa del Radio», Neptuno 177½, Habana.

s14 VARIOS

SOLICITO FREGADOR DE AUTOmovil y para algunos mandados. Sueldo 6 pesos. Calle 21 número 357, entre 4 y 6, Vedado.

SE SOLICITA UN OPERARIO DE niquelar, en San José 212.

SE OFRECEN

s1 CRIADAS y CRIADOS

SE ORECE JOVEN ESPAÑOL, PAra criado de mano. Tiene buenas referencias de la casa donde estuvo cinco años. Telf. F-6068. K. y 19, Vedado. O-1

SE DESEA COLOCAR UNA CRIADA española, para cuartos o comedor. Sabe coser. Telf. F-6200. O-1

SE DESEA COLOCAR UNA MUchacha española, para comedor. Tiene referencias. Informes: Telf. A-9547. O-1

SE DESEA COLOCAR UNA SEÑOra, española, para cocinar. Telf. F-5884. O-1

SE DESEA COLOCAR UNA SEÑOra, española, de mediana edad, para criada de mano. Tiene referencias. Telf. F-5884.

SE DESEAN COLOCAR DOS ESPAñolas, de mediana edad, para criadas de mano o manejadoras de recién nacido. Llevan tiempo en el país y saben cumplir con su obligación. Desean casa de moralidad. Llamen: Telf. FO-2727.

SE DESEA COLOCAR UNA JOVEN española, para criada de mano o cocinar y limpiar. Tiene buenas referencias. Telf. F-6288. 21 número 504, entre 12 y 14, Vedado.

SE DESEA COLOCAR UNA JOVEN española, de criada de mano o de cuartos. También cocina y limpia, si es corta familia. Tiene buenas referencias. Telf. F-4771.

SE DESEA COLOCAR UNA JOVEN española, para criada de mano o manejadora. Telf. U-2570.

SE DESEA COLOCAR UNA SEÑOra, de mediana edad, por horas, o una cocina chica. No duerme en la colocación. FO-2751.

SE DESEA COLOCAR UNA JOVEN española, para criada de mano, cuarto o manejadora. Tiene referencias y no le importa ir al campo. Desea casa de moralidad. FO-2750.

SE DESEA COLOCAR UNA JOVEN española, para cuartos o comedor. Tiene buenas referencias y desea casa chica. Telf. F-6234. Calle 11 número 45-A., entre 10 y 12, Vedado.

SE DESEA COLOCAR UNA JOVEN española de criada de mano, manejadora, cuartos o comedor, sirve a la rusa. Tiene referencias. Informan Sol 24, altos. O-1

SE DESEA COLOCAR UNA JOVEN española, para criada de mano, comedor o cuartos. Sabe servir bien y es formal. Telf. U-6943, Bodega. Pozos Dulces 3.

SE DESEA COLOCAR UNA MUCHAcha española, para criada de mano o cuartos. Telf. F-2181.

SE DESEA COLOCAR UNA MUCHAcha, para criada o para todo, si es corta familia. Telf. M-5529.

SE OFRECEN

s1 CRIADAS Y CRIADOS

SE DESEA COLOCAR UNA ESPAñola, de mediana edad, para criada de mano o para todo, si es corta familia. Tiene buenas referencias. Informan: Compostela 32, Bodega. Telf. A-2496. O-1

SE DESEA COLOCAR UNA JOVEN española, para cuartos. Sabe coser y bordar bien. Tiene referencias. Telf. M-5056. O-1

SE DESEA COLOCAR UNA MUCHAcha, para criada de cuartos o comedor. Tiene buenas recomendaciones. Informan: Baños número 15, entre Calzada y 9, Vedado. O-1

SE DESEA COLOCAR UNA MUCHAcha española, de criada de mano. Sabe servir bien a la rusa y tiene buenas recomendaciones. Informan: Telf. FO-2653. O-1

SE DESEA COLOCAR UNA JOVEN española, de criada de comedor o de cuartos. Sabe trabajar y tiene referencias y sirve a la rusa. Telf. A-3481.

SE OFRECE MUCHACHA ESPAÑOla, para criada de mano o de cuartos. Es formal y trabajadora. Telf. F-6219.

SE DESEA COLOCAR UNA JOVEN española, de criada de mano o cuartos. Entiende un poco de cocina. Informan: Escobar 225. Telf. M-4682.

SE DESEA COLOCAR UNA JOVEN española, para criada de mano. No le importa cocinar y limpiar, siendo corta familia. Informes: Consulado 87. Telf. M-4309.

MUCHACHA BLANCA, FINA Y TRAbajadora, para criada de mano. Sueldo 15 pesos. Calle 21 número 357, entre 4 y 6, Vedado.

SE DESEA COLOCAR UNA JOVEN española, para todo el servicio de matrimonio solo. Prefiere en La Habana. Telf. X-2229.

SE DESEA COLOCAR UNA MUCHAcha, española, para criada de mano o de cuartos. Sabe coser y tiene referencias. Telfs. F-5778 y F-6062.

SE DESEA COLOCAR UNA ESPAñola, de criada de mano. Sabe servir la mesa a la rusa y tiene referencias de familias distinguidas. No se coloca por 10 pesos. Telf. A-9318.

SE DESEA COLOCAR UNA SEÑORA, de mediana edad, para cualquier trabajo de la casa. Informan: Calle 15 número 450, entre 8 y 10, Vedado.

SE DESEA COLOCAR UNA JOVEN española, de criada de mano o manejadora, en casa de moralidad. Informan en San Nicolás 243, esquina a Misión.

SE DESEA COLOCAR UNA JOVEN española, de criada de mano o cocinar. No duerme en la colocación. Telf. M3044.

SE OFRECE MUCHACHA ESPAÑOla, para criada de cuartos o de mano. Sabe cumplir con su obligación y tiene referencias. Telf. M-4513.

s2 COCINERAS y COCINEROS

SE DESEA COLOCAR UNA SEÑOra ,española, de mediana edad, para cocinera o servicio de corta familia. Dirección: Figuras 11. Avisos personales.

SE DESEA COLOCAR UNA COCInera, española, o limpiar por horas. No duerme en la colocación y tiene referencias. En la misma, una para criada de mano. Informan: Telf. F-6133. Calle 12, esquina a 15.

SE COLOCA UNA JOVEN ESPAÑOla, para limpiar y cocinar, si es corta familia, o limpiar solamente; lavar, nada. No duerme en la colocación. Informes: Misión 36, de 10 a 6.

SE OFRECE COCINERO Y REPOStero, español, de mediana edad, para casa de comercio o particular. No tiene pretensiones y va al campo. Prado 116. Telf. M-6695.

SE DESEA COLOCAR UNA JOVEN española, para cocinar y limpiar a corta familia. Telf. F-3254.

SE DESEA COLOCAR, EN CASA DE corta familia, una cocinera y repostera, americana, que hace platos criollos y americanos y sabe trabajar muy fino. Tiene buenas referencias y puede hacer plaza. Informes: Telf. F-4669. Preguntar por «La Americana».

SE DESEA COLOCAR UNA JOVEN española, en casa de moralidad, para cocinar o criada de mano. Tiene buenas referencias. Sabe escribir y cumplir con su obligación. Telf. A-5529.

UNA INGLESA DESEA COLOCARSE de cocinera con buena familia. Tiene buenas referencas, habla español. FO-6188, calle 2 entre Infanta y 31, Vedado, No. 266. O-2

SE DESEA COLOCAR UNA REAL cocinera de color, repostera fina en pasteles y en embutidos, no le importa ir al campo ha de ganar buen sueldo, de $18 en adelante, llamen teléfono F-6142. O-2

SOLICITA COLOCACION UNA BUEna cocinera y repostera de mediana edad, no duerme en la colocación, hace plaza si lo desean. Informes: teléfono F-1187, Vedado. O-2

SE DESEA COLOCAR UNA SEÑOra española de mediana edad de cocinera, sabe cocinar a la criolla, americana y española, recomendaciones las que quieran y duerme en su casa. Teléfono F-3447. O-2

DESEA COLOCARSE UNA JOVEN de cólior para cocinar, no duerme en la colocación. Teléfono U-3387.

SE DESEA COLOCAR UNA ESPAñola de mediana edad, para la cocina solo, sabe trabajar y desea casa seria. Teléfono F-5884. O-2

SE DESEA COLOCAR UNA JOVEN de color, para cocinar y limpiar a matrimonio solo o manejar. Duerme fuera. Telf. F-6062.

SOLICITA EMPLEO UN ESPAÑOL, práctico en servidumbre de casa particular. Sirve a la rusa y entiende de jardinería. Telf. F-1140.

SE DESEA COLOCAR UN JOVEN español, de cocinero, es buen cocinero. Tiene buenas referencias y sabe cumplir con su obligación. En la misma, un criado fino. Informes: Calle 8 esquina a 25, Vedado. Telf. F-9063.

SE DESEA COLOCAR UNA SEÑOra española, para cocinar y limpiar, para corta familia. Concordia 118, entre Belascoaín y Gervasio.

SE OFRECE JOVEN ESPAÑOLA, para cocinar y limpiar, si es corta familia. Sabe cumplir con su obligación. Maloja 25, bajos, entre Angeles y Rayo.

SE DESEA COLOCAR UNA SEÑORA, de medana edad, buena cocinera. Es muy formal y tiene buenas referencias. Informan: Telf. M-1862.

SE OFRECE, PARA CASA PARTIcular o de huéspedes, un cocinero, del país, blanco, de mediana edad, cocina criolla y española. Entiende de repostería, no tiene pretensiones y sale al campo. Tiene referencias. Telf. A-3090.

SE OFRECE UNA MAGNIFICA COcinera, española. No duerme en la colocación y tiene buenas referencias. Telf. M-3867.

SE DESEA COLOCAR UNA SEÑOra, de cocinera o lavandera. Lleva tiempo en La Habana. Su dirección: Villegas número 105, habitación 27.

SE OFRECEN

s2 COCINERAS y COCINEROS

COCINERO JOVEN ESPAÑOL

Se desea colocar en casa particular, comercio u hotel. Tiene buenas referencias. Conoce la cocina Internacional, pastelería, repostería y hace pan. Teniente Rey 70. Telf. A-3480.

SE DESEA COLOCAR UNA SEÑOra, de mediana edad, española, para cocinar y limpiar. Sabe cumplir con su obligación y duerme fuera. Telf. M-5757.

SE DESEA COLOCAR UNA SEÑOra española, de mediana edad, de cocinera y repostera, exclusivamente para la cocina. En la misma, una joven española, para criada de cuartos o comedor. Es limpia, fina y sabe servir a la rusa. Ambas prefieren en el Vedado. Telf. F-4580.

MANEJADORAS

SE OFRECE MANEJADORA DE color, 32 años, muy formal, le encantar los niños, cariñosa y fina, con referencias, desea buena casa, no menos de 15 pesos y en la misma una buena cocinera. Teléfono A-9044 Estrella 125. O-3

s7 Lavanderas y Lavanderos

UNA SEÑORA DESEA ENCONTRAR una casa para lavar o traerla para su casa. Teléfono F-2433 O-7

s8 CHOFERES

SE DESEA COLOCAR UN CHOFER, español. Referencias e informes: Gervasio y Concordia, Bodega.

SE DESEA COLOCAR UN CHOFER español. en casa particular o de comercio. Tiene muy buenas referencias y no tiene pretensiones. Informan: Telf. F-1300.

s14 VARIOS

SE DESEA COLOCAR UN JOVEN cubano, de 30 años, blanco, de ordenanza y para limpieza de Oficina. Por no haber teléfono, pueden dirigirse por Correo, a Manuel Moreno. Calle Miguel, esquina a Alvarado, Reparto Santa Amalia, Arroyo Apolo.

SE DESEA COLOCAR UN MATRImonio español, sin familia, en casa particular. También una cocinera, ayuda a la limpieza, si es corta familia. Tienen referencias. Telf. F-6232.

COMPRAS

1 CASAS

COMPRO, EN ENSANCHE DE LA Habana, casa moderna, con cuatro dormitorios y comodidades de rigor. No trato con corredores. Telf. M-1133. Delgado, de 10 a 12 y de 3 a 5, únicamente.

9 MUEBLES y PRENDAS

M-2272: COMPRAMOS MUEBLES Y objetos de Arte, de todas clases, radios, pianos, máquinas coser, escribir, baúles, maletas lámparas, cuadros, vajillas. Compramos casas completas. M-2272.

ARRENDAMIENTOS

4 ESTABLECIMIENTOS

SE ARIIENDA, EN CASA DE FAMIlia, amplia cocina y comedor, fogón «Júpiter», a persona establecida en el giro de cantina. Ofrezco buen negocio. Empedrado 39, altos.

VENTAS

1 CASAS

SE VENDE, EN $1,600.00, CASA nueva, Avenida Concepción, a 3 cuadras de la Calzada Víbora, 5.60 por 25, sala, comedor, 3 cuartos, baño, cocina, patio y traspatio. No corredores. Empedrado 39, altos, de 1 a 3.

VENDO

Dos hermosas parcelas, juntas, que miden, en total, 210 metros (10 por 21.50), en la calle Sola, casi esquina a Milagros, manzana que completan las calle de Jhonson y Goss, cerca del Parque. Buenas calles y aceras, terreno parejo. Libre completamente de gravámenes. Informes: Sr. Alonso, Edificio «Morales», N. y San Lázaro.

2 SOLARES

SE VENDE, EN EL VEDADO: 2,090 metros, 1,700 fabricados. Oportunidad única. Informan: Luyanó 131, altos y Dolores 6.

EN LO MEJOR DEL VEDADO, SOlar esquina de fraile, 26 por 35, calle pavimentada, frutales, jardines. Facilidades de pago. Telf. M-1133, Delgado, 10 a 12 y 3 a 5, únicamente.

6 AUTOMOVILES

SE VENDE UN PLYMOUTH, GOmas, maderas y fuelle, nuevos. Acabado de pintar. Perfectas condiciones mecánicas, Oquendo esquina a Zanja, Taller de Carpintería.

GRAN LIQUIDACION CHASSIS Y CAMIONES FORD Y CHEVROLET

completamente reconstruídos. Aproveche esta oportunidad, si usted necesita un chassis o camión de uso, pase por la Agencia Ford de Belascoain 171, antes de hacer su compra.

VENDO MOTOCICLETA, EN BUEnas condiciones, de 2 cilindros, «Indian», chica, $60.00. Informan: Villegas 119, altos, de 6 a 8 p. m.

8 DE ANIMALES

SE VENDEN ALGUNAS VACAS Y novillas lecheras, de buena raza. Para verlas y tratar Alfarería Cubana, antiguo tejar Andrade, Marianao. V-8

9 MUEBLES y PRENDAS

SE VENDE ELEGANTE JUEGO DE comedor, de caoba, estilo Arte Moderno, en perfectas condiciones. Urge la venta. Refugio 2, altos, entre Prado y Morro.

MAQUINA «SINGER», LANZADERA, $10.00; juego de recibidor, caoba, $32.00; otro, de mimbre, $20.00; buró plano, $10.00; radio RCA., $16.00; baúl-escaparate, $9.00. Prado 31, bajos.

FAMILIA QUE EMBBARCA, VENde de lote de muebles. Zapata 24, entre Mazón y Basarrate.

¡LASTIMA! DE QUE MUEBLES TAN bonitos y objetos de Arte, de tan refinado gusto, sean cedidos a todo el mundo, por tan poco dinero. Acuda a «La Zilia», a comprobar esta general opinión. «La Zilia», Suárez números 43 y 47.

DINERO-HIPOTECA

d2 SE OFRECE

TENGO VEINTE MIL PESOS, PARA hipotecas, en La Habana y Repartos. Módico interés. Operaciones rápidas. Reserva. Para informes: Delgado. M-1133, de 10 a 12 y 3 a 5, exclusivamente.

M.E.C.D. 2016

Si Ud. quiere que su anuncio se le publique en el

NOTICIERO DEL LUNES

Tenga la bondad de indicarlo al momento de entregar su anuncio.

Para la SECCION CLASIFICADOS, del **NOTICIERO DEL LUNES**, periódico de gran circulación y que lo recibe todos los suscriptores del DIARIO DE LA MARINA; se admiten todos los días hábiles de la semana, de 8 a. m. hasta las 10 y media de la noche, en el Departamento de Anuncios Clasificados del DIARIO DE LA MARINA.

TELEFONO A-3333

OFICIAL

ANUNCIO

SECRETARIA DE OBRAS PUBLICAS. — NEGOCIADO DE CAMINOS Y PUENTES. — Hasta las diez de la mañana del día 20 de Noviembre de 1934, se recibirán en esta Oficina y simultáneamente en la Jefatura de Obras Públicas del Distrito de Oriente, proposiciones en pliego cerrado para la Reparación de la Carretera de MANZANILLO a BAYAMO, tramo comprendido entre los kilómetros 20-483 (en el poblado de Yara) y el kilómetro 30 (pasado el poblado de Veguitas), y entonces se procederá por los correspondientes Tribunales de Subastas a la apertura y lectura pública de las proposiciones presentadas. En las dos Oficinas mencionadas se facilitarán los correspondientes Pliegos de Condiciones, Modelo de Proposición y cuantos informes sean necesarios a los postores.

SOTERO E. ESCARZA
Ingeniero Jefe del Negociado de Caminos y Puentes.
Octubre 30-31. Noviembre 1-16-17.

PROFESIONALES

p1 DRES. EN MEDICINA

Dr. Angel Fernández
DIVORCIOS
Muy rápidos, en 5 o 30 días. Plázos cómodos, en toda la República, a cubanos y extranjeros. Obrapía 17, de 2 a 7 p. m. Telf. A-3060.

DR. A. VENERO
Vías urinarias. Impotencia, Sífilis, Curación rápida. Cuota semanal Diatermia, Azoterapia, etc. etc. Consultas de 9 a 12 a. m. y de 4 a 6 p.m. San Miguel No. 55, esquina a San Nicolás. Teléfono A-9380. P-1

p7 ABOGADOS y NOTARIOS

Dr. ISIDORO CORZO
ABOGADO
Especialidad: DIVORCIOS. Calle 9 número 25, entre H. e I. Telf. F-5086, Vedado.

p5 VETERINARIOS

VETERINARIO. DOCTOR OSBALDO Arrocha. Tratamiento especial moquillo del perro y las aves. Vacuna antirrabica, $2.00. Juan Delgado 97, teléfono I-1752. Santos Suárez. P-8

Agencia de Mudanza

MUDANZAS
"EL ZAMORANO"
De Claudio Luelmo. La más acreditada casa. Precios de situación. Calle 23 No. 278, entre Baños y D. Teléfono F-2568. B

«LA AMISTAD», MUDANZAS
Casa de garantía y seriedad. Múdese pronto y le cuesta barato. Corrales y Factoría. M-9748.

ALQUILERES

a1 HABANA

PARA GRAN OFICINA O NEGOCIO COMERCIAL

Se alquila barato el magnífico y amplio primer piso de

O'REILLY 51

Frente a la Metropolitana

Informan en el segundo piso de la misma casa y por el Teléfono M-7911.

ESPADA 31, ENTRE NEPTUNO Y San Miguel, hermoso tercer piso, agua abundante, cinco habitaciones, sala, comedor y servicio, $27. Informan en el mismo por las mañanas.

¡BUSCA CASA?
LLAME AL M.6747
SEGURAMENTE ALLI ENCONTRARA LA QUE VD NECESITA O VAYA A
MORRO Y GENIOS EDIFICIO "GOMEZ"
ALLI LE INFORMARAN

SUSCRIBASE Y ANUNCIESE EN EL «DIARIO DE LA MARINA»

ALQUILERES

a1 HABANA

ALQUILO LOS ALTOS DE DRAGOnes número 39, compuestos de sala, comedor, 4 cuartos, baño intercalado y de criados, cocina de gas y de carbón. Informan: Dragones número 39, Almacén de Tabaco. A-1

SE ALQUILAN ALTOS MODERNOS, Aramburu 15, casi esquina a San Lázaro, sala, comedor, 2 cuartos, baño intercalado, servicio criados, etc. Alquiler: 27 pesos. Informan en la misma. A-1

FINLAY 85, ALTOS, ANTES ZANJA, a media cuadra Belascoaín. Alquilo casa, acabada de decorar. Compuesta de sala y saleta espléndidas, cuatro grandes cuartos, comedor corrido al fondo, baño moderno completo y servicio de criados. Llave, en los bajos. Informes: U-2904. A-1

ALQUILO, CARMEN NUMERO 8, altos, sala, gabinete, saleta, 5 grandes habitaciones, comedor al fondo, servicios completos, gran cocina. Informan: Monte 170. Telf. A-2066. A-1

ALQUUILO, $20.00, SEGUNDO PISO, sala, comedor, tres habitaciones, dos baños y cocina, Almendares número 3, esquina Carlos III. Informes: Bodega. U-6772. A-1

ESTRELLA NUMERO 173, CASI ESquina a Gervasio. Preciosísimos altos, frescos y en el lugar más céntrico de la Habana. Compuestos de sala, 3 amplias y ventiladas habitaciones, baño intercalado completo, comedor al fondo, servicio servidumbre, etc. Precio inigualado, de 25 pesos. Informes: Goizueta. F-3937. A-1

a2 VEDADO

VEDADO. ALQUILO FRESCOS ALtos, sala, recibidor, 4 cuartos, baño intercalado, comedor, cocina y servicio de criados. Precio 25 pesos. Calle F., entre 3 y 5 No. 35, altos. A-2

VEDADO. ALQUILO 10 ENTRE 17 y 19, N. 160 cómoodo alto todo a la brisa. Informan de 9 a. m. a 6 p. m. A-2

VEDADO CALLE 17 No. 595 ENTRE 26 y 28, se alquila casa moderna, portal, sala, 4 cuartos, baño completo, comedor, al fondo, cuarto criado, $22. F-1183. A-2

CALZADA Y H., VEDADO, CASA moderna. Se alquila primer piso, izquierda, sala, recibidor, 3 habitaciones, baño intercalado, comedor, cocina, cuarto y servicio de criados. Informan: Banco Asturiano. Telf. A-7674 A-2

10 Y 13 NUMERO 15, ENTRADA por 13. Bellísima residencia, propia para familia corta, pero de gusto, con sala, comedor, 3 habitaciones, baño completo, cocina, servicio servidumbre, etc. Precio inigualado e incomparable. Informes: Goiuzueta. F-3937. A-2

ALQUILO BAJOS CALLE M NUMEro tres, casi esquina Calzada; moderno, decorado, $30.00; Portal, sala, tres habitaciones, comedor, cuarto criados; dos baños. Informan: FO-2373.

ALTOS ACABADOS DE DECORAR. 190 calle C esquina 21, baño lujoso, grandes sala y comedor, tres cuartos otro criada, espléndida terraza, agua abundante, sombra brisa, doble servicio. A-2

a3 CERRO y PALATINO

REGALADA: SE ALQUILA CUARtería, de 30 cuartos, en 32 pesos. En lo mejor del Cerro. Garantía: 60 pesos. Informan: «La Venecia», de O-Reilly 54. A-2566. A-3

TERCERA NUMERO 6, ESQUINA Albear. Reparto Palatino, Cerro: Alquiler $15.00. Moderna, 3 cuartos, patio interior, etc. Véndese, $4.200.00. Llave, Bodega. Más informes: Sardiña. M-7245.

A4 Marianao y sus Repartos

REPARTO ALMENDARES: ALQUIlo casa moderna, tres habitaciones, calentador, garage y demás comodidades. Tranvías por el frente. 14, entre 3 y 5. Telf. F-2568. A-4

LUGAR PROMINENTE: COUNTRY Club. Alquilo amueblada, lujosa residencia, cinco cuartos con closets, cuatro baños, living room, solarium, ropero, piscina, natación, patio central, garage doble, 4,200 metros terreno. Informan: F-1852 y M-3148. A-4

CHALET LUJOSO, REPARTO MIramar, Primera Avenida, entre 4 y 6. Alquiler: $60.00. Cuatro grandes habitaciones, 2 baños, soberbio living room, pantry, garage, etc. También véndese. Ganga: $15.900.00. Véase cualquier hora. Llaves, misma. Sardiña: M-7245.

SE ALQUILA, COMPLETAMENTE amueblada, bellísima residencia. Todo confort, jardines, garage, Calzada de Columbia esquina a 14. Puede verse todo el día. U-6454.

a5 J. del MONTE y la VIBORA

VIBORA. PARTE ALTA, FRESCA Y ventilada, casa Carmen 4 esquina a San Lázaro, cinco habitaciones, sala, saleta, salón de comer, baño completo jardín, terraza y patio para crias. Informes en la misma. Tranvía en la esquina. A-5

ALQUILO EN LA VIBORA, HERmoso chalet, situado en la calle Carmen y Luz Caballero. Terreno para jardín, sala, comedor, cinco habitaciones, espléndidos baños garage, gas, etc. etc. Informan en la Manzana de Gómez No. 240. Teléfono A-4893. A-5

ALQUILERES

a5 J. del MONTE y la VIBORA

EN MENDOZA SE ALQUILA PREciosa casa con todas comodidades, garage con cuarto para su choffer, aproveche, que los alquileres se elevan. Informan: I-6124. A-5

a7 LUYANO

SE ALQUILAN LOS MAGNIFICOS y ventilados bajos y altos de Concha y Guasabacoa, compuestos cada uno de espléndida sala, tres espaciosas habitaciones, baño y cocina. Precio desde 12 pesos. Véalos e informes en la Manzana de Gómez No. 240, teléfono A-4893. A-7

ALQUILO SANTANA 25, ENTRE VIllanueva y Luco, nave propia para autos, carretones, 4 habitaciones, patio, buena entrada, dos cuadras de Luyanó, todo $20.00. Llave al lado, teléfono X-2750. A-7

a13 ALQUILERES - VARIOS

SE ALQUILA O VENDE, LA HERmosa finca «Villa Julita», sita en el kilómetro 19 de la Carretera de Pinar del Río. Informan: Calle J. número 188, entre 19 y 21, de 4 a 6 p. m.

NAVES y LOCALES

CARDENAS 11
Una cuadra de Monte. Alquilo buen local para Carpintería, Mueblería o industrias. La llave en la Lechería. Su dueño: Calle 8 número 37, entre 13 y 15, Vedado.

SE ALQUILAN
Magníficas naves de todos tamaños, propias para Industrias y Almacenes, situadas en la Calzada de Concha, en Marina y Atarés, con Desviadero de Ferrocarril, y a precios de situación. También alquilamos o vendemos lotes de terrenos muy bien situados, atravesados por chuchos de Ferrocarril, en los lugares ontes indicados. Buenos y baratos locales propios para pequeñas industrias con fuerza motriz y sin ella. Para más informes: Casa «Gancedo», teléfonos X-2819 y X-2629, Calzada de Concha No. 3, Habana. B-1

CARNICEROS. ALQUILO LOCAL para carnicería, siempre ha vendido una res. Todo listo, extensa barriada, alquiler módico, éxito seguro. Detalles Bodega Piñera y Cocos, Cerro. B-1

PARA GASOLINA Y ACCESORIOS
Alquilo local con dos tanques, 23 y 16, esquina 21. Llave: Limpiabotas, Café. Informes: F-5248.

FRENTE A PARTAGAS
23 y 16, esquina a 21. Alquilo local para comercio. Llaves: Limpiabotas, Café. Informes: F-5248.

SE ALQUILA UN MAGNIFICO LOcal en Luz esquina a Oficios propio para establecimiento con varias divisiones y servicios. Informan en Manzana de Gómez No. 240. Teléfono A-4893. B-1

HABANA Y MURALLA, ALQUILO esta casa de 3 habitaciones, propia para Almacén o Depósito, con habitaciones para viviendas. Precio de verdadera ganga. Informes: Manzana de Gómez 240. A-4893. B-1

FRENTE A SECRETARIA DE HAcienda, Obispo número 22, Alquilo amplio local para establecimiento, con vidrieras al frente. El precio es muy reducido. Informan en la Manzana de Gómez número 240. Teléfono A-4893. B-1

ALQUILO O VENDO PRECIO DE situación, nave de estructura de acero, 600 metros con entrada por dos calles, propio para cualquier industria con varias instalaciones eléctricas. Calle Flores 8, entrada por Agua Dulce. Informan carbonería.

EDIFICIO
P. MORALES SANTA CRUZ
SAN LAZARO Y N,
8 PISOS
Apartamento lujoso con recibidor, sala, comedor, dos habitaciones, baño, pantry, cocina, galería, terraza, etc., en séptimo piso. Muy fresco y con hermosa vista. Precio razonable.
ELEVADOR DIA Y NOCHE
INFORMES: DE 9 A 12, EN EL MISMO EDIFICIO.

¡BUSCA LOCAL PARA NEGOCIO?
LLAME AL M.6747
CON TODA SEGURIDAD ENCUENTRA EL QUE VD. NECESITA O VAYA A
MORRO Y GENIOS EDIFICIO "GOMEZ"
ALLI LE INFORMARAN

ALQUILO ESQUINA, MANRIQUE y Condesa, 1,700 metros cuadrados y entresuelos de 1,000 petros. Propia para garage o almacén. Informan, de 8 a 5. Telf. A-9349. B-1

b2 APARTAMENTOS

K ESQUINA 21
Vedado. Apartamentos lujosos, cómodos, fresquísimos, preciosa vista al mar, sala, comedor, una o dos habitaciones, baño completo etc. Hay bajos. Informa Avelino. B-2

CALLE F ENTRE 17 Y 19. ELEgante apartamento a la brisa. Terraza, sala, comedor, 3 habitaciones y demás comodidades, distribución y entrada de criados. Informes F-3308. B-2

VEDADO: BAÑOS Y 17. ALQUILO un apartamento bajo, moderno, con sala, dos cuartos, baño, cocina. (Edificio Menéndez). B-2

EDIFICIO «AGUIAR» INDUSTRIA 72½. Amplios apartamentos 2 habitaciones y baño completo, lum, limpieza, teléfono agua caliente y asensor día y noche, vigilancia nocturna. Sólo personas de moralidad. B-2

b2 DEPARTAMENTOS

HABITACIONES AMPLIAS Y COmodas. Casa tranquila y de moralidad. Precios desde 4 pesos, en adelante. Inquisidor 14, entre Sol y Santa Clara. B-4

b4 HABITACIONES

SE ALQUILA UNA HABITACION con muebles a hombres solos, casa moderna. Virtudes 28, entre Aguila y Amistad. Teléfono M-9392. B-4

$4.00 Y $4.50 HABITACIONES CON luz y lavabos. Departamentos $6,50 Lugareño y Pozos Dulces, una cuadra Paradero Príncipe. B-4

NO ALQUILE HABITACIONES, SIN antes ver las de Galiano 90. Baratísimas, grandes, chicas, juntas, separadas, alegres, secas, claras, a la brisa, agua corriente, baño caliente. Comida exquisita. Estricta moralidad. Punto inmejorable. Precios increíbles. B-4

ALQUILERES

b4 HABITACIONES

O-REILLY 85, SE ALQUILAN HAbitaciones y departamentos a media cuadra Parque Central. Comida variada, precio de situación. Agua caliente, luz, teléfono, confort, moralidad. B-4

SE ALQUILA UNA AMPLIA SALA, muy fresca y ventilada, con balcón a la calle y con un recibidor, a persona de moralidad. Informan: Colón 23, primer piso.

GALIANO 111, ALTOS, ENTRE SAN José y Barcelona. Espléndida habitación, con lavabo y baño, agua caliente, con o sin muebles. Excelente comida. Moralidad. Precio reducido. Exigimos referencias. B-4

ALQUILO, AMPLIA, VENTILADA habitación, hombre solo o matrimonio sin niño. Unico inquilino. Precio reducido. Corrales 156-A., altos, entre Carmen y Figuras. B-4

MODERNAS HABITACIONES. EDIficio Alvarez. Obrapía 99, esquina a Bernaza, una cuadra Parque Central. Lo más céntrico de la ciudad. Sin molestias ni costo alguno, llega siempre a tiempo a sus labores. Alquilo modernas y frescas habitaciones, con o sin muebles, agua caliente y fría, lavamanos en las habitaciones, teléfono. Lema de su propietario: Ofrecer el mejor servicio. Precios de situación. BB-4

CALLE 27 NUMERO 330, ESQUINA A., Vedado. Se alquilan a matrimonio, 3 cuartos, con servicio en la azotea, de modernas casas. Se dan y piden referencias. B-4

SAN MIGUEL 51 (altos) SE ALQUIlan dos habitaciones ventiladas, servicio completo, precio de situación moralidad, a media cuadra de Galiano, buen cocinero. B-4

ALQUILO, EN HABANA 121, ALTOS esquina Muralla, cuarto grande, con y sin muebles, vista la calle, teléfono, agua fría y caliente. Precio de situación. Informan: M-1185.

REPARTO SANTOS SUAREZ, CAlle Paz número 16, frente capilla La Milagrosa. Alquilo habitación amplia ventana calle, muy fresca, con o sin asistencia, a matrimonio o señoras honorables.

SE ALQUILA HABITACION AMUEblada para hombres solos, ventilada, con ventana al fondo, casa de orden, 8 pesos. Obrapía 63, segundo piso, entre Compostela y Aguacate. B-4

GALIANO 103. ENTRE SAN JOSE y Barcelona: Habitaciones espléndidas desde $25 para uno; dos, $37. Lavabos, baños intercalados, agua caliente abundante, excelente comida, limpieza, luz, teléfono. Sólo moral absoluta. Teléfono M-7380. B-4

HABITACIONES CON AGUA COrriente, a $6.00 y $7.00, casa de moralidad, con o sin muebles, frente al Capitolio, Prado 113; y una accesoria de dos departomentos y cocina, a persona de moralidad, Damas 28. B-4

SE ALQUILA, EN CASA PARTICUlar, a señora o señorita sola, de moralidad, una amplia habitación, con luz y balcón a la calle, Aguila 85, tercer piso, entre Neptuno y Coscordia. B-4

VEDADO. LINEA No. 91, ESQUINA a 6, alquilo inmensa habitación, esquina brisa. Está dividida y propia 4 personas. Gran portal al frente. Casa honorable magnífica comida. Precio reducidísimo. F-5632 y F-1406. B-4

b5 CASAS de HUESPEDES

«LA MATANCERA», REINA 83, ESquina a Manrique. Hermosas habitaciones amuebladas, con servicio y agua caliente. Buena comida. Precios moderados. Casa moral. Telf. Telf. A-0238. B-5

CASA DE HUESPEDES, «LA ISLA», Monte 53, altos, por Factoría. Alquilo precioso departamento, con vista a La Fraternidad. Espaciosas habitaciones, con baños modernos. Agua caliente. Excelente comida. Precios módicos.

VIVIR BIEN
Confortable, económico, Muralla esquina Inquisidor. «Palacio Cueto». Vea habitaciones y precios. Excelente comida, elevador, agua caliente y fría. Teléfono A-1811. B-5

GALIANO No. 84, ALTOS DEL CAfé «La Isla». Alquilo habitaciones, vista calle. En la misma a hombres solos. $20.00; asistencia completa. Exquisita comida, estricta moralidad. B-5

b6 HOTELES

HOTEL «VANDERBILT»
Lo más alto, saludable y económico, Neptuno 309 esquina Mazón. Habitaciones de esquina, con baño privado, propios a quien convenga vivir cerca Universidad, o los hospitales. C. García y Mercedes. B6

HOTEL 'IDEAL ROOM'
PRADO 93 B, (POR PASAJE)
Hay habitaciones disponibles, apartamentos de dos habitaciones, balcón a Prado, comida para dos, muebles y más servicios. 50 pesos. Visite antes de mirar en otro lado, no perderá el tiempo. Exíjense referencias de moralidad y pagos. B-6

b10 PERDIDAS

SACO PERDIDO, CON TITULO 9361 y Circulación BL-785. Gabino Romo. Calle A. y 17. Agradecerá le devuelvan certificado. B-10

SE SOLICITAN

b9 Agencias de Colocaciones

AGENCIA BEERS, OFRECEMOS mat. am. el chauffeur, criado, ella cocinera, Ref. Necesitamos cocineras, criadas. $15-$20. O-Reilly 9½, Havana. A-3070. B-9

s1 CRIADAS y CRIADOS

SOLICITO CRIADA DE COMEDOR que sepa atender cuartos. Son tres de familia. Sueldo 12 pesos. Calzada 120 esquina a 6, Vedado. S-1

SOLICITO CRIADA BLANCA, PAra dos habitaciones y atender niño. Que tenga buena presencia y referencias. De 8 a 1. Calle 13, esquina a 8, Vedado. S-1

SOLICITO CRIADA BLANCA, CUbana o española, para comedor, de mediana edad, $12.00. D. número 137, esquina 15, Vedado. S-1

SE SOLICITA UNA JOVEN ESPAñola, para criada de mano, que sea trabajadora y tenga buen carácter, San Carlos 39, Loma de Chaple. S-1

SE SOLICITA MUCHACHA ESPAñola para criada de mano y ayudar con un niño de tres años. Ha de ser honrada, trabajadora y dormir en la colocación. Sueldo: diez pesos. Calle N No 18, (altos) entre Linea y 17, Vedado. S-1

SE SOLICITA UNA MUCHACHA ESpañola, para cuidar niños y ayudar a la limpieza de casa chica. Sueldo 15 pesos y ropa limpia, O-Farrill 54-A., entre Luz Caballero y Saco, Víbora. Se paga el viaje.

SE SOLICITAN

s2 COCINERAS y COCINEROS

SE SOLICITA UNA COCINERA, QUE duerma en la colocación. Si no sabe cocinar, que no se presente. Informan: F-3793. S-2

SOLICITO UNA ESPAÑOLA, PARA cocinar y limpiar, a matrimonio con niño pequeño. Ha de saber su obligación y dormir en la colocación. Exijo referencias. Baños 258, entre 27 y 29. S-2

SOLICITO BUEN COCINERO O COcinera, cocinando española y criolla, con buenas referencias, que quiera hacer negocio, a cambio de cocina y cuarto, entrada independiente. Calle Paz 16, Reparto Santos Suárez.

SOLICITO MUCHACHA BLANCA, para cocinar y limpiar, para un matrimonio solo. Sueldo 10 pesos. De 8 a 1, Reparto Almendares. Calle 12, Esquina D. Tiene que tener referencias.

SE SOLICITA UNA COCINERA ESpañola, que duerma en la colocación. Cuba 21, segundo piso.

SE SOLICITA JOVEN FORMAL PAra cocinar y ayudar a limpiar, que duerma en la colocación. Luis Estévez 24, entre Poey y Heredia, Víbora. S-2

COCINERA ESPAÑOLA. SE NECEsita una que sepa realmente su oficio, para una corta familia. Debe vivir en la colocación y tener referencias que la garanticen. De 2 a 3 de la tarde y de 8 a 10 de la noche en Infanta y Espada. Escuela «Zapata». S-2

SE SOLICITA UNA ESPAÑOLA PAra cocinar y limpiar, sueldo: 10 pesos, casa chica, puede dormir fuera, Franco 9 (2o. piso) Que traiga referencias. S-2

s6 COSTURERAS y MODISTAS

SE SOLICITA APRENDIZA MODISta adelantada costura fina, trabajo a tarea. O-Reilly 93. 1er. piso. S-6

s7 Lavanderas y Lavanderos

SE SOLICITA UNA BUENA LAVANdera blanca con referencias de las casas donde ha trabajado, tiene que limpiar tres cuartos y dos baños. Informan calle 4 No. 193, entre 21 y 23, Vedado, de dos a cuatro de la tarde, Suelde $18.00. S-7

s8 CHOFERES

NECESITO UN CHAUFFEUR QUE tenga recomendación de las casas que trabajó antes, sueldo, 25 pesos y un criado para la limpieza y jardín, $15.00. Compostela 58. S-8

S11 Agentes y Vendedores

SI QUIERE GANAR DINERO, HAgase nuestro agente exclusivo en su localidad del jabón Castilla natural «Rosnovoa». Distribuidores J. Naveira, S. en C. y la casa Ros y Novoa que da facilidades de Pagos. Galiano 94, Habana. S-11

SE SOLICITAN PERSONAS DE AMbos sexos, para trabajar de agentes de propagandas artísticas y comerciales. Buenas comisiones. Studio Jaime Advertising Agency, Edificio La Metropolitana, Departamento 742.

AGENTES DE AMBOS SEXOS QUE trabajen a domicilio, pueden simultáneamente trabajar negocio que amplíe sus ingresos, Pérez, Reino 39, Casa de Baños. S-11

ATRACTIVA PROPOSICION PARA hombres interesados ganar sobre $100-00 mensuales en honorable ocupación trabajando desde su casa. Pida informes. Universal, (Box 3, Station I. New York S-11

NECESITAMOS VARIOS HOMbres mayores de edad, con referencias, que sepan las cuatro reglas, para emplearlos en compañía americana, con cargos bien retribuídos. Preguntar por Mr. Frank, en Bernaza No. 3, entrada por la Real Silk, altos, el próximo lunes día 29 a las 3 P. M. No tratamos este asunto por correspondencia. S11

s13 SOCIOS

SOLICITO SOCIO, $500.00. NEGOcio fundado. Será administrador-gerente. Dinero siempre garantizado. Escriba haciendo proposiciones, si conoce periodismo y propagandas comerciales. P. Martínez, Apartado 1988, Habana. S-13

DESEO ASOCIARME A PERSONA que necesite de poco capital para trabajar negocio práctico. Escribir proposiciones a Sr. A.P. Departamento Anuncios DIARIO DE LA MARINA. S-13

SOLICITO SOCIO PARA CONTInuar industria y comercio. Casa acreditada. Informes: Manuel Pardo, Café «Sol de Cuba». Belascoaín y Zanja, de 12 a 7. U-6876. S-13

s14 VARIOS

BUEN NEGOCIO: DESEO PERSONA entendida en Restaurant, que se interese por uno, en buen sitio de turismo. Javier, La Metropolitana, Despacho número 513. 9 a 11 y 2 a 4. S-14

NECESITO PERSONA CULTA, PAra proponer clientela escogida, cursos idiomas preparados por Instituto Inglés, reputación mundial. Se prefiere con experiencia. Escriba: «Instituto», Departamento de Anuncios Clasificados, DIARIO DE LA MARINA.

SOLICITO SOCIO CON CAPITAL NO menor de diez mil pesos para la explotación de fábrica de bastidores metálicos para camas, patentado en Cuba y Estados Unidos; distinto completamente a todo lo fabricado hasta hoy. Negocio de gran porvenir mucha utilidad y sin competencia. Preferiría negocio con industrial establecido en giro similar o mueblería en gran escala. Fernando González, Gervasio 59, bajos, casi esquina a Neptuno. S-14

ENFERMOS DEL ESTOMAGO
Hígado, Vesícula Biliar, Ulcera Gástrica o Duodenal, Colitis o Intestinos. Probad con un frasco del maravilloso patente, en polvo, «BISMAGEN» y bendeciréis la hora en que decidisteis tomarlo. S-14

SE OFRECEN

s1 CRIADAS y CRIADOS

DESEA COLOCARSE UNA MUchacha de criada de manos, tiene referencias. Informan M-3607. O-1

SE DESEA COLOCAR UN JOVEN español de criado de manos, no tiene pretensiones y tiene buenas recomendaciones. Informan al teléfono FO-2659. O-1

DESEA COLOCARSE UNA MUCHAcha de color y del campo, para limpiar, sabe limpiar bien, informan al teléfono M-3143. Llame de 12 a 5. O-1

SE DESEA COLOCAR UNA MUCHAcha joven, para criada de mano o cocinar y limpiar, a matrimonio solo. Tiene referencias. Telf. F-1683. O-1

SE OFRECEN

s1 CRIADAS y CRIADOS

SE OFRECE CRIADA DE CUARTOS española, sabe coser y arreglar ropa fina de señora, otra de comedor, sirve a la rusa, tienen buy buenas referencias. Teléfono A-3343. O1

CRIADO SE OFRECE ESPAÑOL JOven en casa particular, práctico en el servicio de comedor, sirve a la rusa, tiene recomendaciones de buenas casas. José, Amistad 120, Tintorería, A-0515. O-1

SE DESEA COLOCAR UNA MUchacha húngara de mediana edad, de criada de mano o de comedor; tiene buenas referencias. Teléfono FO 2588. O-1

SE DESEA COLOCAR UNA FRANcesa, para cuartos o manejadora. Tiene referencias, entiende de niños chiquitos, sabe su obligación y es trabajadora. También enseña el idioma. U-5470. O-1

SE DESEA COLOCAR UNA JOVEN española, de criada de mano o manejadora. No gana menos de $15.00. Telf. M-9007. O-1

SE DESEA COLOCAR UNA MUCHAcha cubana, para criada de mano, a corta familia. Tiene buenas referencias. Informan: Telf. F-6188. O-1

SE DESEA COLOCAR UNA MUchacha, de color, para limpiar o manejar. Tiene buenas referencias. D. número 18, entre Tercera y Quinta, Vedado. O-1

SE DESEA COLOCAR UNA JOVEN española, para manejadora o criada de mano. Es formal y tiene referencias. Telf. A-8291. O-1

SE DESEAN COLOCAR DOS JOVEnes de color, una para limpiar por horas y la otra criada o cocinera, tienen referencias. U-6816. O-1

SE DESEA COLOCAR UNA SEÑORA española mediana edad de criada de mano o manejadora, no le importa ir al campo. Teléfono FO-2125. O-1

SE OFRECE UNA JOVEN MESTIZA para criada de cuartos, corta y cose por figurín y una buena lavandera para lavar en su casa. Concordia No. 118. O-1

SE OFRECE CRIADO DE MANO O portero, sin pretensiones, con referencias. Teléfono M3248. O-1

JOVEN ESPAÑOL DESEA COLOcarse de criado de mano, tiene buenas referencias, es trabajador, sabe planchar ropa de caballero, entiende de jardín. Informan F-6232. O-1

SE OFRECE UNA JOVEN, DEL país, para trabajar por horas. Desea casa de moralidad y tiene referencias. Informan: Aguila 311, entre Esperanza y Misión. O-1

SE DESEAN COLOCAR DOS JOVEnes españolas una para cuartos o comedor, sirve a la rusa y sabe cortar y coser y la otra para cocinar y limpiar si es corta familia, no menos de 12 pesos, no duerme en la colocación. Dirección: calle 23 entre E y F Tintorería. Teléfono F-4074. O-1

SE OFRECE UNA JOVEN DE COlor para limpiar por horas o cocinar, no duerme en la colocación. Llame teléfono M-5125. O-1

DESEA COLOCARSE UNA ESPAñola de mediana edad, para cuartos y repaso de ropa o criada de mano de muy corta familia. F-3012 informan. O-1

DESEA COLOCARSE BUEN CRIAdo de mano, joven español muy trabajador sin pretensiones, sabe cumplir bien con su obligación, tiene muy buenas recomendaciones de donde ha trabajado, sirve bien la mesa a la rusa, ha estado con muy buenas familias, es muy práctico en todo el esmerado servicio. Informan A-9854. O-1

DESEA COLOCARSE UNA SEÑORA de mediana edad de criada de mano o de manejadora. También entiende un poco de cocina. Tiene buenas referencias, es seria y honrada. Teléfono I-7211. O-1

DESEA COLOCARSE UNA JOVEN española para cuartos o comedor, sabe coser, bordar y otras curiosidades o para el servicio de matrimonio solo, casa chico. Teléfono M-9114. Cuba 5. O-1

SE DESEA COLOCAR UN MUCHAcho español, sabe servir a la rusa. Tiene buenas recomendaciones. Informan: Telf. FO-2653. O-1

SE DESEA COLOCAR UNA MUCHAcha española, para criada de mano o de cuartos. Sabe coser y tiene referencias. Telfs. F-5778 y F-6062. O-1

SE DESEA COLOCAR UNA JOVEN española, de criada de mano. Sabe cumplir con su obligación y tiene referencias. Esperanza número 136, altos. O-1

SE DESEA COLOCAR UN JOVEN, de criado de mano, plancha ropa de caballero, adaptado a servicio fino. Tiene rfeerencias de familias conocidas. Telf. F-2029. O-1

SE OFRECE UNA PARDITA, PARA cocinar, si es corta familia, ayuda a la limpieza. Sale fuera de la Ciudad y tiene buenas referencias. Telf. F-6169. Preguntar por Digna. O-1

SE DESEA COLOCAR UNA ESPAñola, para criada de mano o cocinar y limpiar a matrimonio solo o para comedor. Es repostera. Telf. F-2312. O-1

SE DESEA COLOCAR UNA JOVEN española, para criada de mano o manejadora. Tiene buenas referencias. Telf. F-4848. Vedado. O-1

SE DESEA COLOCAR UNA JOVEN española, para criada de mano o manejadora. No le importa ayudar a los quehaceres y tiene referencias. Telf. U-6753. O-1

s2 COCINERAS Y COCINEROS

SE DESEA COLOCAR UNA SEÑORA del campo para cocinar. Figuras No. 94. O-2

DESEA COLOCARSE EXPERTO COcinero repostero español joven, toda clase cocina y repostería fina, sin pretensiones, y magníficas referencias de casas particulares conocidas. Teléfono A-4792. O-2

COCINERO CHINO, COCINA CRIOlla y española, sabe hacer dulces, cocina muy bien, trabaja barato. Vive calle Salud 5 (altos), entre Galiano y Rayo. Tiene referencias. Teléfaono M-4503. O-2

SE OFRECE UN COCINERO EXperto en el arte con buenas referencias. Informan al U-5826. O-2

DESEA COLOCARSE UNA COCINEra y repostera. Buenas referencias. Informan teléfono A-3959. O-2

SE DESEA COLOCAR UNA ESPAñola, de cocinera, para corta familia. Sabe cumplir con su obligación. Telf. A-3572. O-2

SE DESEA COLOCAR, EN CASA DE moralidad, una buena cocinera, española, de mediana edad, cocina a la criolla y a la española y sabe hacer dulces. Tiene buenas referencias. Telf. A-4519. O-2

SE OFRECEN

s2 COCINERAS y COCINEROS

SE DESEA COLOCAR UNA JOVEN, de color, del campo, para cocinar, y si es corta familia, hace pequeña limpieza. No duerme en la colocación. Telf. F-2026. O-2

SE DESEA COLOCAR UNA JOVEN española, sabe cocinar bien. En la misma, una señora de mediana edad, de criada de mano. Tienen referencias. M-4200, Compostela 62. O-2

SE DESEA COLOCAR UNA BUENA cocinera, sabe de repostería, es honrada y trabajadora. Tiene referencias y prefiere dormir fuera. Telf. A-5236. O-2

SE OFRECE UNA ESPAÑOLA, PAra cocinar y ayudar algo en la limpieza. Hace plaza y no duerme en la colocación. Telf. F-6108, Vedado. O-2

AND INGLISH ESPANISH COLARD girl good tooh desire posison as cooh or general hous maid good references. Infor tel. I-4747. O-2

UNA JOVEN DE COLOR BUENA cocinera desea colocarse de cocinera o criada en general por horas, informes telfono F-4747. O-2

COCINERO ESPAÑOL DESEA COlocarse en casa de huéspedes o comercio, también arriendo cocina-comedor, que tenga alguna clientela. Informan: Mercado de Colón 167, «La Habanera», bodega, teléfono M-4257. O-2

DESEA COLOCARSE BUENA COCInera, ayuda a los quehaceres o para todo si es casa pequeña; no tiene pretensiones, vive Arroyo Apolo 15, teléfono M-7996. Llamen de 11 a 2, antes no. María. O-2

SE DESEA COLOCAR UNA JOVEN española, para cocinar, para cuartos o comedor, o para todos los quehaceres, siendo corta familia. Tiene muy buenas referencias. Telf. M-4345 Menos de 15 pesos no se coloca. O-2

DESEA COLOCARSE UNA BUENA cocinera española, sabe cocinar española y crilla, varios platos americanos, sabe hacer dulces, tiene recomendaciones. Teléfono F-1699. O-2

SE DESEA COLOCAR UNA SEÑOra española, de mediana edad, honrada, para cocinar y demás quehaceres. Duerme en su casa. Telf. U-6606. O-2

SE DESEA COLOCAR UNA JOVEN, cocinera y repostera. Sabe cumplir con su obligación y tiene buenas referencias. También se coloca para los quehaceres de un matrimonio solo. Calle 15 número 454, entre 8 y 10, Vedado. Telf. F-6248.

EXPERTA COCINERA Y REPOSTEra, blanca, para casa particular. Cocina sólo y para familia preeminente y de buen gusto. Tiene recomendaciones. Línea 147, entre 22 y 24, Vedado. Luisa. O-2

COCINERA, DE COLOR, REPOSTEra de dulces americanos y cubanos. Cocina a la criolla y a la americana. Sabe hacer helados, etc. Esther, Damas 45.

UNA COCINERA AMERICANA SIN pretensiones, cabe cocinar a la criollia y a la americana en el campo ó la misma. tiene buenas referencias, y en la misma tiene una manejadora con referencias. Llamar Hilda. Calle 15 No. 105 entre 12 y 14, Reparto Almendares. FO-3415. O-2

UN JOVEN ASIATICO DESEA COlocarse en casa particular, cocina a la criolla y española, repostería fina. Llame teléfono I-6015.

COCINERO REPOSTERO JOVEN, español se desea colocar en casa particular, es limpio, ordenado y cumplidor, muy buenas referencias. Teléfono M-4257. O-2

UN COCINERO ASIATICO SE DEsea colocar en casa particular o comercio, cocina española y criolla y repostero, con buenas referencias. Iinforman teléfono M-4035. Dragones 94, bajos. O-2

UN JOVEN ASIATICO COCINERO Y repostero, desea colocarse en casa particular, sabe cocinar a la criolla, española y francesa, sabe cumplir con su obligación; tiene referencias. Informan: Telf. U-7902. O-2

COCINERO FINO, REPOSTERO, asiático, desea colocarse casa particular, cocina perfectamente a la criolla, española y francesa, muy limpio y formal; sabe cumplir con su obligación y tiene buenas referencias. Teléfono M-4447. O-2

SE DESEA COLOCAR UN ASIATICO cocinero, cocina a la española, criolla y americana, tiene buenas referencias, joven, buen repostera, informan calle Acosta No. 35, teléfono A-9427. Preguntar por Rafael Ton. O-2

SE OFRECE BUEN COCINERO ESpañol. Cocina criolla, española y francesa. Repostería y pastelería, agradable sazón limpio en su trabajo, es hombre solo, sale al campo, Antonio, M4761. O-2

s3 MANEJADORAS

UNA SEÑORA DE COLOR DESEA colocarse para manejadora o para cuartos, entiende algo de costura, tiene recomendaciones. Informan L 274 A entre D y Baños, Vedado. O-3

SE DESEA COLOCAR UNA PENINsular, de manejadora, prefiere niños chiquitos y no le importa ayudar a la limpieza. Tiene buenas referencias de las casas donde ha estado. Informan: Concordia 10. Telf. A-1054. O-3

SE DESEA COLOCAR UNA MUCHAcha dominicana, de color, de manejadora o criada de mano, habla ingles, buena apariencia y saludable. Sabe lavar bien y tiene excelentes referencias. FO-2125. O-3

s6 COSTURERAS y MODISTAS

SE DESEA COLOCAR UNA JOVEN, de color, para coser. No le importa ayudar a la limpieza. Telf. F-4312. O-6

s7 Lavanderas y Lavanderos

UNA BUENA LAVANDERA, DEsea encontrar una casa. Lo mismo en su casa, que en la calle o por días. En la misma, una por horas. Telf. F-5528. O-7

s8 CHOFERES

UN CHOFER-MECANICO, DE COlor, que habla inglés y español, desea colocarse, con familia particular. Tiene 10 años de práctica en La Habana. También tiene referencias. Telfs. F-4240 y F-6224. Preguntar por José. O-8

s9 JARDINEROS

SE OFRECE UN HOMBRE COMO jardinero, sabe injertar naranjas, mangos y aguacates y siembras de jardín de todas clases, informan calle 4 y Calzada de Columbia. Reparto Almendares. Teléfono FO-2614. O-9

JARDINERO UN JAPONES DESEA colocarse de jardinero y los quehaceres en casa particular, entiende bien su trabajo, es cumplidor y honrado, teléfono F-6079. O-9

SE DESEA COLOCAR UN EXPERTO jardinero y agricultor, para jardinero o agricultura. Tiene buenas referencias de donde ha trabajado. Informan: F-1538.

SE OFRECEN

s10 OFICINISTAS

COMERCIANTES E INDUSTRIAles: Un joven llegado de los Estados Unidos, desea colocación Oficina o cosa análoga. No tiene pretensiones. Sabe el inglés, Mecanografía y tiene buena letra. Informan: U-4477. O-10

s14 VARIOS

PARA COMPAÑERA DE SEÑORA jóvenes se ofrece una señorita instruída. Puede ayudar a coser y bordar y sabe cuidar enfermos. Sale al interior o extranjero, con referencias. Matadero 15, 2o.

SEÑORA MEDIANA EDAD BLANCA con referencias, se coloca para acompañar señora, cuidar enfermo o limpiar por horas. Neptuno 42, almacén «La Siria».

ESPAÑOLA SE HACE CARGO DE todo lo de la casa, lo mismo para persona sola que matrimonio sin niños, referencias las que quieran. Inquisidor 22, bajos, habitación No.

COMPRAS

1 CASAS

COMPRO Y VENDO CASAS, GRANdes y chicas, para renta, a precios razonables. También deseo colocar varias partidas de dinero en hipoteca. Rodríguez, Consulado 62. C-1

COMPRO RAPIDAMENTE CASAS en Habana, del precio que convenga, desde 1,000 a $20,000. Si quiere vender véame, le conviene. Emilio Rodríguez, M-6886. Aguiar 98. C-

COMPRO UNA CASA. EN LA VIBOra cerca del Colegio de lo Hermanos Maristas, compuesta de sala, recibidor, tres o más habitaciones Garage. Informan en Neptuno No. 229, entre Oquendo y Soledad, teléfono U-2129. C-

2 SOLARES

COMPRO SOLAR, 15 POR 30 VARAS Alturas Almendares. No más de una cuadra del tranvía. No corredores, Riera, Rayo número 2. C-2

6 AUTOMOVILES

SI QUIERE VENDER SU AUTOmóvil o camión en cualquier condición que se encuentre, llame al teléfono X 1555 y pasaré al momento. Pagamos los mejores precios. Concha y Pérez. Luyanó.

COMPRAMOS SU AUTOMOVIL POR malas condiciones en que esté sea Ford o Chevrolet. Trágalo al «Garage San Miguel». San Miguel 22, entre Oquendo y Soledad. C-6

MAQUINARIAS

MOLINO DE VIENTO. SE COMPRA de cualquier medida. Villa Elena, carretera de Guanabacoa a Santa María, XO-1537. de 2 p.m. en adelante. C-

9 MUEBLES y PRENDAS

A-9003: COMPRO MUEBLES DE TOdas clases: Objetos Arte, lámparas, máquinas coser, escribir, baúles, maletas, bronce, camas hierro, lunas viejas, enseres establecimiento, muebles Oficina, ropa caballeros. A-9003. C-9

COMPRO MUEBLES
JUEGOS CUARTO, COMEDOR, SAla, recibidor, lámparas y toda clase objetos valor, sueltos; radios, oficina en general. Cambiamos y vendemos.
«LA CASA GRIS», ANGELES 5.
TELEFONO: -M-2914 C-9

M-3268: COMPRO MUEBLES FInos, corrientes, máquinas escribir, coser, archivos. Liquido casas completas, pianos, pianolas, baúles, objetos de arte, bronces, porcelanas, plata, juegos de café, vajillas cubiertos. Compro todo. C-9

M-6484: COMPRA MUEBLES, FINOS y corrientes. M-6484: Compra pianos, radios. M-6484: Compra máquinas, escribir y coser. M-6484: Compra enseres establecimiento. M-6484: Liquida casas completas. M-6484: «La Preferida». C-12

A9311, COMPRO MUEBLES FINOS y corrientes, aunque estén rotos, camas, escaparates, muebles de oficina, neveras, mamparas. Lo compro todo. C-9

U-4800 COMPRAMOS MUEBLES
Modernos, antiguos, porcelanas, jarrones, vajillas, bronces, lámparas, juegos de plata, cuadros, alfombras, tapices, máquinas coser, escribir, archivos, pianos, radios, baúles, maletas. «El Ras». U-4800, Zanja y Lealtad. C-9

A-9115. COMPRAMOS MAQUINAS
Para coser, «Singer» y muebles. Pagamos más que nadie. Avísenos: Teléfono: A-9115 o venga. «La Casa Arias», Angeles 38, esquina a Sitios. Cambiamos. Hacemos reparaciones. Vendemos barato. C-9

ORO Y PLATA
Compramos prendas, monedas de oro cubanas y americanas y otras Naciones. Juegos u objetos de plata, de cualquier clase, sanos o rotos.
CARBALLAL HERMANOS
San Rafael 138, entre Gervasio y Belascoaín. Pagamos más que nadie.

M-3264. COMPRAMOS TODA CLAse de muebles, buenos y malos, casas completas, pianos, máquinas coser y escribir, ortofónicas, ropa. Pagamos más que nadie. Camión en seguida. M-3264.

A-6620 COMPRO MUEBLES
En todas cantidades. Liquido casas, Oficinas, establecimientos, baúles, maletas, máquinas de coser, efectos sanitarios, radios. Negocio rápido. A-6620. «La Moderna», Salud 3. C-9

COMPRAMOS LAMPARAS
Usadas y objetos de Arte. Pagamos más que nadie. Avisos al teléfono M-8040. C-9

M-9136. COMPRO MUEBLES
Pianos, máquinas coser, escribir, radios, baúles, maletas vidrieras, muebles de Oficina, cajas hierro, contadoras, café, fonda, antigüedades. Compro todo. **Llame a esta casa, Salud 11. M-9136.** C-9

M-7179. COMPRAMOS TODA CLASE de muebles, objetos de arte y antigüedades, así como equipajes, Radios, etc. «La Casa Inglesa». Salud No. 9 esquina a Rayo. Teléfono M-7179. C-9

U-2530 COMPRO
MUEBLES DE BOULE OBJETOS DE arte, porcelanas, plata, figuras bronces, radios, y toda clase adornos finos. «La Predilecta» San Rafael y Oquendo. U-2530 C-9

M.E.C.D. 2016

COMPRAS

MUEBLES Y PRENDAS

U-4800: COMPRAMOS MUEBLES
Modernos, antiguos, porcelanas, jarrones, vajillas, bronces, lámparas, juegos de plata, cuadros, alfombras, tápices, máquinas coser, escribir, archivos, pianos, radios, baúles maletas. «El Ras». U-4800, Zanja y Lealtad. C-9

LONDON U-3322
INSTRUMENTOS MEDICOS Y DENTALES. Muebles de metal, madera, máquinas de escribir, muebles de oficinas. Neptuno No. 161. «Casa Fernández», al servicio Profesional, teléfono U-3322. C-9

A-6628 COMPRO MUEBLES
Modernos, lámparas, radios, objetos de Arte máquinas «Singer», etc. Pagamos bien. «La Regencia»», Suárez 8 y 10. Nota: No compramos «tarecos». C-9

10 UTILES de OFICINAS

COMPRO MAQUINA DE MULTIPLICAR. Diríjase al señor Benítez. Telf. -7058. C-10

11 Instrumentos de Música

COMPRO PIANOS Y PIANOLAS. Prefiero marcas alemanes o Giralt. Pago mejor que nadie. Llame señor Fernández. Teléfono A-3264. C-11

13 RADIOS

M-6583. COMPRO RADIOS DE TODAS marcas en cualquier estado y máquinas de escribir, pago más que otros, pasamos al momento, llame al Bello, M6583. C-12

LIBROS E IMPRESOS

LIBROS. SE COMPRAN EN TODAS cantidades y de todas clases. Se pagan bien. Llame al teléfono M-8533 y pasaré a domicilio, Tejadillo 42, altos. C-13

16 OBJETOS VARIOS

COMPRO VIDRIERAS, MESAS, SILLAS, contadoras, molinos, pesas, mostradores, armatostes y toda clase de enseres, en cualquier cantidad. Pago más y rápido. Véame antes de vender. Cano, Habana 116½. C-15

COMPRO ROPA USADA, ZAPATOS, todo objeto para vestir, Monserrate 3, entre Dragones y Teniente Rey, Martínez. C-15

ROPA
Compro toda clase de ropa de caballeros, señoras y niños, zapatos, ropa de cama, oro, platino, objetos de valor. Reserva. Discreción. Rayo , entre Salud y Dragones. C-15

ARRENDAMIENTOS

FINCAS RUSTICAS

FINCA, 62 CABALLERIAS, BAHIA Honda, potrero de primera, con río, admite ganado a piso, o se traspasa contrato, 10 años. Manzana de Gómez 264. AA-3

VENTAS

CASAS

GANGAS, EDIFICIO DOS PLANTAS casas, independientes, 200 metros. Renta $80. Espada, cerca Neptuno, $8,000. Belascoaín 2 plantas, metros, renta $60, $7.500. Campanería, Aguiar 68, M-7785. V-1

OPORTUNIDAD EXCEPCIONAL. — Por embarcarme, vendo esta magnífica propiedad, media manzana de terreno, linda por Concha por Fábrica por Marina y el Ferrocarril, tiene naves grandes y una chica, una de alto y bajo, cada nave tiene grúa con capacidad de una tonelada. Al fondo se pueden cargar chatas de ferrocarril. El costo de la propiedad fué de $130.000. Se hace la operación por sólo $10.000, contado, y el resto puede quedar en hipoteca hasta el 1942 al 2 por ciento o séase a $58.00 mensuales de interés. Para tratar el asunto en la misma al señor Eliseo Perea, Apodado. V-1

¡REGALO! UNA CASA EN LA CALzada de Luyanó, cerca de Toyo, de plantas modernas. Informes señora Lezama, N y 27, Edificio Amézaga, Apartado 406, de 8 a 1. V-1

VENTA, GANGAS: REINA, $14,000; Belascoaín, $8,000; San Nicolás, $500; Vedado, $3,000; Santos Suárez, $5,000; Víbora, $2,000; otra, $2,100 ión, $2,500; Merced, $2,300. Rodríguez, Consulado 62. V-1

SIN INTERVENCION DE CORREDORES se vende la casa Figueroa No entre Santa Catalina y Milagros media cuadra del tranvía y guaguas, Informan D-Strampes 102, entre Carmen y Patrocinio. V-1

GANGA, EN GALIANO: VENDO CAsa moderna, 3 plantas, bajas, comercio. Precio $16,000.00. Otra, de esquina, 2 plantas, bajas, comercio. Precio $5,000.00. Renta $51.00. Dueño. Telf. A-7733.

OPORTUNIDAD, A LA ENTRADA del Vedado: Vendo casa(2 plantas independientes. Precio $6,500.00. Otra, esquina, 2 plantas, bajas, comercio. Precio $7,500.00. Dueño: Telfs. 7733 y FO-2188.

VEDADO: VENDO CASA, UNA planta, jardín, portal, sala, saleta, cuartos, de 4 por 4, baño completo, comedor, cocina, 2 cuartos y servicio criados. Precio: $7,000.00. Dueño: 7733. V-1

REPARTO LA SIERRA, LUJOSO chalet, moderno, con jardín, portal, hall central, 4 dormitorios, 2 baños, comedor y garage. También vendo 4 casas, juntas, de 3 dormitorios. Las remato en $8,900.00. Renta $90.00. En Almendares, chalet 3 dormitorios y garage, $3,600.00 Otros, 00.00. Otro, $2,300.00, con $500.00 entrada y $20.00 mensuales. Otra, 00.00. Casitas de $700.00, hasta 00.00. Véalas: 16, entre D. y E., Almendares. Sr. Reyes. V-1

VENTAS

1 CASAS

VENDO EN LO MEJOR DE AMPLIAción de Almendares, hermosa residencia 2 plantas, en perfectas condiciones. Costó $24.000, precio $8.500 $2,500 contado. Resto a pagar en ocho años. Telf. F-2064. V-1

VENDO CASA, ZARAGOZA 18, ENtre Calzada del Cerro y Manila, portal, 2 casitas al frente, sala y saleta, 2 cuartos, cocina y patio. 15 habitaciones. Mide 614 metros. Informan en la misma, letra A. Se da barata. V-1

SOLARES

GANGA. SOLAR EN EL VEDADO. 5a entre 2 y 4, mide 13,66x50, $3.80 m. Auñón, teléfono F-5026, no corredores.

VENDO, VIBORA, SOLAR 412 VAras, junto al tranvía. Costó $2,000 Lo doy $400.00. Cuartería, Cerro. Renta $20.00. En $1,300.00, con 900 varas. Rodríguez, Consulado 62. V-2

VENDO MANZANA, 6080 METROS cuadrados, Calzada Columbia, frente a las casas de «El País». Precio de situación. Informes: F-1723. Raúl Cárdenas, San Miguel 69-A., altos, entrada por Manrique. V-2

LOTE TERRENO REPARTO a 20 minutos Capitolio, guaguas a 5 centavos. Me costó $1,000, lo regalo en $250 de contado por necesidad. Escriba a Dolores Suárez, apartado 2156 Habana. V-2

SOLARES EN GANGA: ALTURAS Almendares: 11 por 36, en $1,500.00; 12 por 24, en $1,100.00; 12 por 50, en $2,500.00. Otro, frente Calzada Columbia, de 20 por 21, en $1,900.00. Dueño: Telfs. FO-2188 y A-7733.

SE VENDE A PRECIO DE SItuación la esquina de Manrique y San José, informan en Zanja 143, Sr. González. V-2.

SOLAR EN GANGA: QUINTA AVEnida, Reparto Miramar. Mide 23.58 por 53. Precio: a $4.25 vara. Dueño: Telf. FO-2188. V-2

OPORTUNIDAD SIN IGUAL: SOlar de 11 por 36.25, en $2,500.00. Situado en lo mejor del Reparto Alturas de Almendares. Dueño: A-7733.

REPARTO KOHLY, SE VENDEN solares desde $2.50 vara. Acera sombra, Ave. Central, Manzana de Gómez 264 de 1 a 6 p.m. V-2

3 FINCAS RUSTICAS

FINCA DE RECREO
Se arrienda o vende a 2 kilómetros del pueblo de Arroyo Arenas. Buena casa, garage, agua abundante, arboleda de frutales finos. Se dan facilidades de pagos o se cambia por casa en La Habana. Informes: Telf. A-2446. De 8 a 12. V-3

4 ESTABLECIMIENTOS

VENDO EN $2,500.00, CASA DE huéspedes, en Prado, 26 habitaciones. Lo mejor. Deja 400 pesos, al mes. Informes: Prado y San Rafael, García, en la vidriera. V-4

VENDO CAFE Y FONDA, EN 1,000 pesos, propia para principiantes, en el centro de La Habana. Informes: García, Prado y San Rafael, Café.

VENDO EN $800.00, BODEGA BIEN situada, para principiantes. Informes: Prado y San Rafael. García, en la barra. V-4

LECHERIA CONCORDIA EN $450. CAFE EN OBISPO EN $1.000. BODEGA EN OFICIOS EN $400. FONDA EN AGUILA EN $1.000 CASA HUESPEDES EN MONTE EN $2.500 BAR Y LUNCH PRADO $4.000
Seis magníficos negocios. Libres deudas. Doy facilidades. Escoja el que le guste. Sin chanchuyos, ni combinaciones. Informes: Alvarez. Belascoaín y San José, Café. Día y noche. V-4

VENDO BODEGA, SIN CANTINA, muy barata. No puedo atenderla. Punto comercial. Vendo dos vidrieras, propias para Botica, Tintorería o Bodega y una nevera Vitrolite, Jesús del Monte 114, Agua Dulce. V-4

CAFE FONDA CANTINA: $800 BODEGA EN OBRAPIA: $1.000 BARRA CERCA PRADO: $1.000 LECHERIA SAN RAFAEL: $600
Cuatro estupendos negocios, sin deudas, con facilidades de pago. Compre el que más le guste. No bote su dinero, adquiriendo negocios malos. Informes: Suárez, Belascoaín y Figuras, Café. V-4

PERSIGUE. FABRICA DE VINAGRE. Se vende barata por embarcar. Informes: San Miguel 201, de 7 a 8 a.m. Preguntad por Redondo. V-4

6 AUTOMOVILES

SEDANES FORD
De dos y cuatro puertas. También tenemos Sedanes de otras marcas. Todos revisados en nuestros talleres y en perfectas condiciones de gomas y pintura. Con facilidades de pago. Agencia Ford de Belascoaín 171, esquina a Peñalver. V-6

SE VENDE BUICK DEL 28 DE 5 pasajeros de 4 puertas, 6 cristales, 4 gomas buenas, está muy bueno, chapa particular y un Croile abierto se venden baratos. Línea y 4, Vedado V-6

GANGA, VENDO PACKARD, 6 CIlindros, 7 pasajeros o se cambia por carro cerrado, 5 pasajeros, cuatro puertas. Véase en 23 y Baños, Vedado. A todas horas. «La Rosita». V-6

SE VENDE CHEVROLET SEDAN 4 puertas 6 cristales, chapa particular, en $160, puede verse a todas horas en Aguiar 101 entre Muralla y Sol. Sr. Alonso. V-6

VENTAS

6 AUTOMOVILES

SE VENDE BARATO A LA PRImera oferta: un Baby Marmon cerrado y pintado de nuevo, color Marrón, funcionamiento perfecto, con cinco gomas en buen estado, con su chapa al corriente, puede verse a cualquier hora en Blanco 30, en la misma informarán. V-6

SE VENDE UN DE SOTO CERRADO, 4 puertas, en buen estado, 5 gomas nuevas. Fernandina 61, Garage «Caride». Preguntar por Rigoberto. V-6

CUÑA FORD CUPE EN BUENAS condiciones, $200.00. Jesús Peregrino 108 e Infanta. Fábrica neveras. V-6

SE VENDE UNU BUICK CERRADO, de 7 pasajeros, del 28, en buenas condiciones. Chapa 777, Garage «Silla». G. y 25, Vedado. Su dueño: 23 y Paseo. V-6

VENDO BUICK 28, CERRADO, CUAtro puertas, tipo ligero; Rubi cerrado, cuatro puertas, completamente nuevo; Buick abierto. Todos a precio de liquidación. Ayesterán 51, entre La Rosa y Tulipán. V-6

$95. WHIPET ABIERTO, $100, CUña camioncito, $170; Ford abierto; otro, $325 y otros. Hago cambios, Empedrado No. 1. M. 4002. V-6

COMPLETAMENTE GRATIS
Un juego de gomas marca GOODRICH. Exija su comprobante de pago al comprar cualquier artículo, al engrasar, hacer algún trabajo de mecánica o chapistería. Por cada peso que usted gaste en la casa AUDEC, de 23 y J., en el Vedado, Telf. F-2986, recibirá un cupón numerado, que tiene derecho por el primer premio de la Lotería Nacional, a un billete entero de la Lotería, y la Casa AUDEC, le regala al agraciado un juego de gomas para su automóvil. El número del comprobante es para el primer Sorteo de cada mes. Estación de servicio, Casa AUDEC. Engrase con lubricante AUDEC de toda garantía. Mecánica, chapistería, pintura y venta de accesorios para automóviles. 23 y J., Vedado. Telf. F-2986.

VENDO BUICK, NUEVO, 6 GOMAS. Barato, J. y 9, Garage, Eduardo. V-6

SE VENDE UN G. PAIGE 6 CRIStales, gomas y maderas nuevas, puede verse garage G entre 23 y 35, Vedado. V-6

SE VENDE UN CAMION FORD DEL año 30, chassis largo y 6 ruedas. Informan en Fernandina 62, Garage Carreño, precio $325.00. V-6

VENDO BARATO PACKARD DEL año 27, 7 pasajeros, acabado pintar, 4 gomas nuevas. Informan Egido 83, Alberto López. V-6

SEDANES FORD DE 2 Y 4 PUERtas. También tenemos Sedanes de otras marcas. Todos revisados en nuestros talleres y en perfectas condiciones de goma y pintura. Con facilidades de pago. Agencia Ford de Belascoain 171, esq. a Peñalver. V-6

GRAN LIQUIDACION
Chasis y Camiones Fords y Chevrolets completamente reconstruídos. Aproveche esta oportunidad, si usted necesita un chassis o camión de uso, pase por la Agencia Ford de Belascoain 171, antes de hacer su compra.

AUTOMOVIL BUICK, DE 5 PASAjeros, en perfecto estado. Se vende y puede verse, en la Calzada del Monte número 459, entre Fernandina y Romay. V-6

CAMION FORD DEL 30. CARROCEría comercial de baranda con poco uso. Se vende barato. Puede verse en el garage de Industria 8. Teléfono M-8164. V-6

SE VENDE, A MODICO PRECIO, Lincoln de poco uso, en el Garage «Cuatro Caminos», Belascoaín y Campanario. Informan en el mismo. V-6

7 MAQUINARIAS

VENDO CALDERAS HORIZONTAles de 20, 60, 80 y 100 caballos. Fluses de 3 pulgadas garantizadas a toda prueba. Sergio Torres, Cristina No. 31 Teléfono X-1100. V-7

VENDO MAQUINA DE HACER CIgarros, marca Standard, tipo chico, fabricada por American Machine Faundry; completamente nueva, sin estrenar. Véase, Alemany López, Carmen 2, Habana. V-7

BOMBAS, EQUIPOS DE PRESión Nuevos y reconstruídos motores, piezas de repuesto. Carbones para motores, correas para refrigeradores. La mayor existencia en Cuba. Reparaciones garantizadas. Igualas. Termine el consumo excesivo de corriente eléctrica, a causa de una bomba deficiente. Cámbiela por una bomba moderna «DURO», la superbomba. Le hacemos un crédito liberal por su equipo viejo. Todo problema de bombeo resuelto, rápida y económicamente. Aproveche hoy mismo.
AGENCIA "DURO"
SIERRA, RODRIGUEZ Y CO. Habana y Amargura, Telf. A-4347. V-7

VENTAS

7 MAQUINARIAS

TRACTOR CON ARADO DE DOS discos. Perfecto estado. Costó $1,600, se vende en $350. Escriba a Pedro Almengor, apartado 2156, Habana. V-7

PRENSA HIDRAULICA DE ALTA presión, completa, con su bomba; molino de martillo, alemán; tostador de café «Royal», 25 libras; motor gasolina 3 H-P.; calderas vapor, de 1½ y 2½ H-P.; máquina moler carne, «Enterprisse» número 52. Vendemos maquinaria para industria de embutidos, molinería de maíz, arroz, etc.; fabricantes dulce guayaba, pastelería, panadería, galletería, molinos café, tostaderos, refrigeración industrial y comercial, maquinaria para jabonerías, y especializados en aparatos para Laboratorio, bombas de presión para refrescos, tanques vidriados. Compramos y vendemos maquinaria de toda clase, «Cooperadora Comercial Cubana, S. A.», Aguiar 112. M-2373. V-7

MAQUINARIAS
Para Panaderías, Fábrica de Embutidos y Mantequilla: Quemadores de gas y motores. Todas en buen estado y garantizados. Véndense, por no necesitarse. Informan: Calzada del Monte número 459, entre Fernandina y Romay. M-9285.

SE VENDE UN EQUIPO DE ENGRAse, completo: Motor, compresora, Tablero de pistolas, aparato de aire para levantar «Curtiss». Costó $1,200. Se vende en $500.00. Se puede ver en Concha y Fábrica. Casa de los Muelles Alloy. También se negocia por un carro chico y algo en efectivo.

8 DE ANIMALES

SE VENDEN VACAS RECENTINAS, de la mejor raza lechera; dos toros, uno holandés, otro Holstein; novillas y añojas, muy finas. Informan: Ayesterán número I- U-1129. V-8

MUEBLES y PRENDAS

¡EL RAS! ZANJA 52
Liquidamos objetos de arte, para regalos, muebles de todas clases, lámparas, sala, comedor, cuarto, alfombras, butacones, neveras, pianos, muebles antiguos, cuadros óleo, Zanja y Lealtad. V-9

URGENTEMENTE. VENDO CUARto moderno, $30; otro, 3 cuerpos, último tipo, baratísimo; comedor moderno, $35; sala, arte moderno, piezas comedor, $14; ortofónica, $10. San Joaquín 60, Monte-Omoa. V-9

MAQUINA «SINGER», OVILLO CENtral, eléctrica, último modelo, de familia. Está nuevecita. La vendo barata o la cambio por juego de comedor. Verla: Aguacate 13, bajos. V-9

Muebles en GANGA
JUEGOS CUARTO, $30.00; SALA, $15.00; comedor, $30.00; escaparates, $7.00; con lunas, $12.00; mesas correderas, $4.00; aparadores, $5.00; seis sillas y 2 sillones, $10.00; máquinas de coser. Se cambian y compran toda clase de muebles, pagando más que nadie. Se da dinero sobre joyas, muebles y objetos Arte.

LA PRINCESA, SAN RAFAEL 107
entre Escobar y Gervasio. U-7926. V-9

SE VENDE UN REFRIGERADOR General Electric, tipo mediano, de una puerta, y una radiola R.C.A. en Gervasio No 15, altos. V-9

REFRIGERADOR ELECTRICO DE dos puertas, todo de porcelana, moderno, está como nuevo y se vende barato. Calle 10 No. 185 entre 19 y 21, Vedado. V-9

FAMILIA, VENDE ELEGANTE JUEgo de cuarto, 3 cuerpos, último modelo. Costó $350.00; radio, chico; otro, regio; comedor, Renacimiento Español; sala, moderno, $35.00; lámparas, Salud 54, entre Escobar y Lealtad. V-9

OBJETOS DE ARTE
PROPIOS PARA REGALOS
o persona de refinado gusto. Realizamos un gran surtido en Jarrones, lámparas, alfombras, mesas e infinidad de objetos. Visítenos. «La Predilecta», San Rafael y Oquendo. U-2530 V-9

DE OCASION
Objetos de Arte. Gran liquidación: Porcelanas, bronces, marfil, plata, lámparas, radios, neveras, Frigidaire, relojes de pie, juegos cuarto, comedor, sala, recibidor, mesas de mármol, juegos de cubiertos y otros objetos, "Los Tres Hermanos", Consulado 94. A-4775.

FAMILIA VENDE SUS MUEBLES, magnífico juego cuarto moderno, sala de lujo, comedor renacimiento, reloj renacimiento, vargueño, aparador moderno, San Miguel 97, bajos, entre Lealtad y Campanario. V-9

CASA ARECHAGA, SI USTED NEcesita muebles, visite los talleres de «El Siglo», donde encontrará preciosidades, por poco dinero. Compre directamente y comprará lo mejor. Manrique 189, Ebanistería. V-9

MUEBLES A PLAZOS
Nuevo sistema de venta a plazos.
Juegos de cuarto, comedor, sala, recibidor. Los modelos más en moda. Precios económicos.
"EL CAPRICHO"
Neptuno 64, esq. a San Nicolás.

MUEBLES EN GANGA
Juegos cuarto, Arte moderno, $4.00 mensuales; comedor, caoba, último estilo, $3.00 mensuales sala o recibidor, modernísimos, $3.00 mensuales; juego cuarto, 3 cuerpos, caoba, últimas creaciones, $5.00 mensuales. Precios muy bajos.
"LA EMINENCIA", NEPTUNO 188

VENTAS

9 MUEBLES y PRENDAS

VISITE NUESTRA EXPOSICION permanente, donde encontrará los más modernos estilos de muebles, hechos con el más refinado gusto y las mejores maderas del país y chapas finas. Unicos representantes del acreditado radio «Colonial» para todas las ondas. Solicite una demostración y se convencerá de la inigualable calidad de estos magníficos aparatos. Ventajosos precios al contado y atractivas facilidades de pago. Tenemos comprador para sus muebles o radio, si desea cambiarlos por los nuestros. La Casa Ruisánchez, Angeles 13, esquina Estrella del 29 al 31, teléfono A-2024. V-9

Neptuno y Soledad
Muebles: Vendemos, compramos y cambiamos. Enorme surtido en todos los estilos y precios, sin competencia. Compramos máquinas Singer. U-1360 Neptuno 235 esquina a Soledad.

EL JUEGO DE CUARTO $18.00, POR pronto embarque; el de tres cuerpos, está nuevo, $35.00; comedor, sala, piano, ortofónica, barato, Radio de mueble, $25.00. Manrique 162. V-9

VENTA ESPECIAL
Sólo por este mes. Muebles de todas clases y estilos. Objetos de arte, antigüedades, sillones de inválidos, equipajes de todas clases. Le tomamos sus muebles en cambio. Visítenos y se convencerá. Salud 9 esquina a Rayo. M-7179.
"LA CASA INGLESA"

EN MUEBLES
Somos únicos por el surtido más extenso y novísimo, su sólida construcción y enormes facilidades en los pagos.
CAO Y VARELA
Neptuno números 183 y 187

BOLSA DE MUEBLES DE OFICINA
COMPRAMOS Y VENDEMOS:
Oficinas y Fábricas completas. Gran "stock" muebles "Allsteel". Cajas Seguridad. Máquinas: oficina desde una silla al equipo de un Banco. Compostela No. 55, entre Obispo y Obrapía. A-7744.

LA CASA MOSQUERA
San Rafael 129 y 131. Telf U-5437
Amueble su casa con gusto y con poco dinero. También le cambiamos sus muebles o hacemos el negocio que más le convenga. Háganos una visita, no perderá su tiempo. La Casa Mosquera, San Rafael 129 y 131. Telf. U-5437.

VENDO JUEGO CUARTO COMPLEtamente nuevo de ocho piezas, precio de ocasión, también lotes de toallas baratísimos. Jovellar 32, entre Infanta y N. V-9

PUPITRES, MAQUINAS ESCRIbir. Burós, compro y empeño y vendo. Libreros, archivos, máquinas coser, sumar, calcular. Kardex, equipos y joyas en general. Llame y vea: Monserrate 39 y Parque Zayas. Teléfono A-8054. V-9

10 UTILES de OFICINAS

COMPRO, EMPEÑO Y VENDO.
Burós, máquinas escribir, sumar, calcular, coser, mimiógrafos, equipos y joyas en general. Llame y vea. Monserrate 39 y Parque Zayas. Teléfono A-8054. V10

INSTRUMENTOS DE MUSICA

VENDO PIANO DE LA ACREDITAda marca Giralt refractario al comtején por ser de caoba está flamante y se dá barato. También Victrola Ortofónica de maleta. Aguila No. 139. V-11

Liquidamos PIANOS
ENORME SURTIDO DE ABSOLUTA GARANTIA, de famosas marcas y al alcance de todas las fortunas. Muchas facilidades en los pagos. Visite «La Predilecta», San Rafael y Oquendo. U-2530. U-11

PIANO ¼ COLA EN $350
Preciosísimo instrumento de lujo para conciertos, (apenas usado). Tiene funda y banqueta. (Ojo: No trataremos con especuladores). Lawton 24, entre San Francisco y Milagros, Víbora. V-11

GRANDIOSO PIANO RENACIMIENto mueble de estilo finísimo ,en color nogal oscuro. Si sus muebles son así, no pierda esta oportunidad. Casi regalado, Dragones frente al Teatro Martí, de 4 a 6. V-11

FAMILIA VENDE PIANO, $95, ELEgante modelo, todo caoba, su banqueta, gran sonido, propio para profesorado o persona de gusto, está garantizado. Concepción No. 108, entre Porvenir y Octava, Víbora. V-11

PIANOS
«HOWARD», «TONK», «KOHLER».
Se venden muy baratos.
«LA CONFIANZA»
Suárez núm. 7. Telf. M-9603. V-11

PIANO SE VENDE UNO CALLMAN, último modelo nuevo con un año de uso y una lámpara de 6 velas, por embarcar. San Rafael 82, altos. V-11

AFINADORES

PIANO DESCOMPUESTO, DESAFInado, perjudica al estudio. Confíelo a Durant-Protti, expertos reparadores, afinadores. Completos conocimientos. Trabajos garantizados. Exterminación del comején. Precios de situación. Barcelona 5. A-3756. Afin.

VENTAS

13 RADIOS

SE VENDE UN RADIO 18 R.C.A., $15.00, de poco uso. Una cocina de gas moderna y una cama. Informan I-206, altos, entre 21 y 23. V-12

RADIO-ELECTROLA «R.C.A.» ONDA corta y larga; lugoso mueble, toca discos de media hora; calidad insuperable. Se oye Europa fácilmente. Durege 36, Santos Suárez. V-12

RADIO ONDA CORTA Y LARGA DE la acreditada marca Garod, garantizamos que oye España perfectamente, venga y compruébelo usted mismo, lo liquidamos a mitad de precio. «La Segunda Imperial», Corrales 187 esquina a Figuras. V-13

RADIO VICTOR ONDA CORTA, POR reducirme doy barato, y el Majestic onda larga, también barato. Están como acabados de comprar. Los muebles también Manrique 162.

SE VENDE UN RADIO "MAJEStic"; está casi nuevo; se da muy barato; también un flamante piano Giralt. Informan: San Rafael 141, bajos, entre Oquendo y Soledad. V-12

VENGA Y OIGA A EUROPA, EN San Miguel 129, altos, entre Escobar y Gervasio. Radios Majestic, Grunow y Kadete, desde $5.00 mensuales. Pida una demostración al teléfono U-4205. V-12.

14 LIBROS E IMPRESOS

LIBROS: SE VENDEN UNA COLECción completa de La Jurisprudencia al Día, otra del Repertorio Judicial y varias obras de Derecho. Informan: Telf. F-3289. V-13

OBJETOS VARIOS

SE VENDE PESA MOSTRADOR Dayton nueva, barata. Paseo 271, 27 y 29. V-15

SE VENDE FRIGIDAIRE, 9 PIES, en perfectas condiciones, todo porcelana, muy barato. Verlo, 2 a 4. Calle 2, entre Q uinta y Calzada, bajos. F-4713. V-15

VENDO VIDRIERAS, TODAS FORmas, contadoras, mesas Vitrolite, mesas Fonda, molinos Café, pesas, sillas, pasteleras, mostradores, armatostes. También compro enseres comercio. Cano, Habana 116½, entre Amargura y Teniente Rey. V-15

SE VENDE CAMITA-PESA Y BAñadera de niño, en $12.00. Todo en buenas condiciones, 15 número 117, entre 18 y 20, Vedado. V-15

UNA DIVISION DE CRISTALES DE muy poco uso se vende a precio de situación. Puede verse en San Lázaro No. 213 esquina a Espada, principal derecha. V115

COMERCIANTES: VENDO UNA VIdriera mostrador de Lunch. Refrigeración, propia para lechería, Lechería, Bar, poco uso, puede verse, Mercaderes y Obrapía, Café Jerezano. También se cambia por una engrampada. V15

SE VENDE FRIGIDAIRE, 9 PIES, en perfectas condiciones, todo de porcelana. Muy barato. Verlo: 2 a 4. Calle 2, entre Quinta y Calzada, bajos. F-4713. V-15

REPARACIONES

9 MUEBLES y PRENDAS

REPARACION DE MUEBLES. BARnizamos, tapizamos, esmaltamos, doramos sus muebles, juegos portal, mimbres, neveras, seriedad, precios económicos. Teléfono F-5902, García, calle F. núm. 237. R-9.

REPARAMOS SUS MUEBLES, POR poco dinnero, dejándolos nuevos. Casa Pardo: U-5761. Los modernizamos, barnizamos a muñeca, esmaltamos «Duco», pinturas mimbres, a vapor, tapicería general. Azogamos espejos. Trabajos garantizados, San Rafael núm. 130.

13 RADIOS

ALL ELECTRIC LABORATORIES. Arreglamos Radios de todas marcas. Trabajos garantizados. Habana 73. Telf. M-8023. R-12

DINERO-HIPOTECA

d2 SE OFRECE

DOY DINERO EN HIPOTECAS, AL 7 por ciento, cualquier cantidad, sobre fincas rústicas y urbanas. Operación en 24 horas. También bóvedas y panteones. Compro y vendo casas. Alberto Cuervo, Edificio Metropolitana 711. M- 1537. D-2

DINERO
Doy grandes y pequeñas cantidades en primera hipoteca, desde el 7 por ciento en adelante, para la Habana y sus Barrios. Compro y vendo casas y solares.
Compro y vendo Bonos y Acciones.
JULIO C. GRANDA
Obrapía 33. Telfs. M-5921 y F-5759.

PRESTAMOS DINERO
Sobre joyas, radios, máquinas escribir, coser, objetos de valor, ropa de calidad etc. Seriedad y reserva. «La Regencia», Suárez 8 y 10. Telf. A-6628.

d3 BONOS y ACCIONES

N. GELATS Y COMPAÑIA
106 Aguiar 108 esquina a Amargura
CAJAS RESERVADAS
Las tenemos en nuestras bóvedas construídas con todos los adelantos modernos y las alquilamos para guardar valores de los interesados. En esta oficina daremos todos los detalles que se deseen.

DINERO-HIPOTECA

d4 GIROS y LETRAS

CREDITOS CONTRA COMERCIANTES
Los compramos, pagando muy buen precio, no importando el lugar donde resida el deudor. Infórmese en Cuba 49, quinto piso. Dr. R. López Perdomo. No se trata con intermediarios. D-4

PRESTAMOS
Dinero sobre joyas
Desde el 1 por 100
Vendemos joyas, baúles y maletas.
Se compra oro.
«LA PERLA»
Animas 84. esq. a Galiano

BONOS Y ACCIONES

BANCO COMERCIAL DE CUBA Y Banco Digón y Hermanos. Compro cheques y libretas de ahorros. Compro y vendo Bonos y Acciones, cotizables y no cotizables en Bolsa, Obrapía 17, Manuel Piñol. D-2

PARA EL HOGAR

ph2 Interés para el Hogar

SE VENDE UNA COCINA DE GAS, moderna, de cuatro hornillas, con sólo 4 meses de uso, en la mitad de lo que costó, en la Peletería «La Gran Señora», Muralla y Compostela. Telf. A-8364. PH-2

COMEJEN. PROPIETARIOS: EL único que garantiza la completa exterminación del comején, por su gran práctica y procedimiento exclusivo, inimitable e incomparable. Esteban Protti, Barcelona 5. A-3756. PH-2

CARBON
«Pinar», es el mejor carbón, de pura yana, de Camagüey. El preferido por las cocineras. Solamente $1.20, saco grande. Pídalo: Telf. M-6412. PH-2

PARA LAS DAMAS

pd4 Interés para las Damas

FAJAS Y SOSTENEDORES
Señora recuerde siempre que para lucir esbelta hay que adquirir la **Faja Princesa** con su ajustador. Sólo de venta **La Casa López**, Obispo **56.** Hacemos toda clase de fajas de vestir y abdominales y maternidad o cualquier trabajo que se nos confíe. **La Casa López, Obispo No. 56.** PD-3

APRENDA CORTE Y COSTURA
Toda mujer debe aprender a cortar y confeccionar. Desde la primera semana que asista a nuestras clases usted misma cortará sus trajes. Enseñanza teórica y práctica por los procedimientos de mi gran sistema Matilde Alemany el más completo y moderno por su facilidad al alcance de todas las inteligencias. San José 9, altos, entre Galiano y Aguila, Instituto Técnico Femenil La Central. Hágase profesora titular. Cortamos moldes de encargo y confeccionamos trajes. Sucursales: Profesoras Sra. Romero, Octava y Tejar, (Lawton), señorita Hortensia, Atocha 6, Cerro, y Luz número 26. Señora Orfila, Bernaza 47, Sra. Clotilde. PD-3

«LA MUJER Y LA MODA», REVISta con 80 figurines: Labores Patrones, etc. Llegaron los dos números de Septiembre, a 20 centavos, uno. Se remite al Interior. Carlos M. López, Obispo 74, Habana. PD-3

TODA DAMA QUE REMITA 10 CTS. en sellos y 5 direcciones de otras damas, recibirá 2 ejemplares, Junio y Julio, de «El Hogar y La Moda»», Revistas de Modas. Carlos M. López, Obispo 74, Habana. PD-3

HAGASE EN POCO TIEMPO EXperta profesora de Corte y Confección por el sistema «Méndez». Enseñanza rápida y garantizada a personas de estricta moralidad. Se hacen moldes y se cortan vestidos a precios económicos. Especialidad en abrigos y trajes Sastre. Clases de bordado a mano y Bolillo. Neptuno 81 altos, entre San Nicolás y Manrique. PD-3

EXTIRPACION DE LOS VELLOS de la cara, por medio de electricidad. Tratamiento definitivo y garantizado. Sra Alexandra. Calle Tercera número 381, entre 2 y 4, Vedado. Habana. PD-3

MADAME KUZMA: EX-MODELISTA principales casas París y Viena, Creadora de sombreros finos, Avisa a su clientela que tiene a la venta sombreros, últimos modelos, desde $2.50. Se arreglar sombreros, desde $1.00. Amistad y San Rafael, frente Ten Cent.

CELESTINA, SOMBRERERA: HAGO modelos, desde 70 centavos. Reformo, 50 centavos. Por muy usado, queda nuevo. No lo bote, San Rafael 41-C., una cuadra «La Casa Grande», Farola puerta. PD-3

ENSEÑANZAS

e1 Profesoras y Profesores

CLASES PRIVADAS, ELEMENTAles y superiores. Primera Enseñanza, Bachillerato, Matemáticas. Preparación para el ingreso universitario, Pedagogía. Escuela Superior de Comercio, Ingeniería, Inglés. Telf. U-1152. E-1

PDOFESORA TAQUIGRAFA «PITman», mecanógrafa al tauto, Ortografía, Instrucción, corte, Costura, Bordados. Da clases particulares y en colegios. Enseñanza práctica y rápida. Precios módicos. Teléfono X-3406. E1

PROFESOR NORMAL, GRADUADO en la Escuela Normal Central de Madrid, ofrécese para clases elementales y superiores a domicilio. Cuotas módicas. Sr. Pedrós. L 164, teléfono F-1895. E-1

ENSEÑANZAS

e1 Profesoras y Profesores

INGLES: APRENDA EL VERDADEro idioma inglés, con pronunciación correcta. Clases diarias. «Farnes», (de Londres-Inglaterra), Hotel «Royal Palm». A-7277.

PROFESOR DE BAILES
Precios módicos. Enseñanza rápida de Son, Fox, Tanto, Blues, etc. etc. Doy clases a domicilio. Ismael Servalló, Cárdenas número 3, segundo piso. PB

BACHILLERATO
Ingreso y todas las asignaturas. Profesores competentes. Especialidad en Matemáticas. **Ingreso** en Escuelas de Comercio, Ingenieros, Normales y Veterinaria. Gran éxito en exámenes. **Academia de Bachillerato y Comercio.** O-Reilly 79, altos, entre Villegas y Bernaza. E-1

INGLES, ABOGADO DE BOSTON
(GRADUATE OF YALE UNIVERSITY)
Clases colectivas: Lunes, Miércoles y Viernes, 8 a 9 y 9 a 10 p. m., ($2.00). También particulares. (No Spanish in class). San Rafael número 139, altos, entre Marqués González y Oquendo. U-1152. E-1

INGLES
Enseñado por Profesora americana. Sorprendentes resultados en pocas semanas. El discípulo leerá, escribirá y hablará el inglés en breve tiempo. Lecciones a domicilio también. Miss Kapan, Hotel Royal Palm. A-7277 E-1

INGLES, TAQUIGRAFIA (INGLESA y española), Teneduría, Cálculos Mercantiles, Mecanografía y Ortografía. Enseñanza a domicilio, por el Profesor F. Heitzman. Monte 103, altos, M-9247. E-1

ACADEMIA RABIÑA
NEPTUNO ESQUINA A MANRIQUE, altos. Clases individuales: Inglés, Francés, Alemán, Taquigrafía «Pitman» y «Gregg», Mecanografía, Ortografía, Teneduría de Libros, Correspondencia Comercial, Aritmética. CLASES POR CORRESPONDENCIA. Ingreso E. Ingenieros, Arquitectos y Veterinaria. Curso Procurador. Pida prospectos, **Neptuno 78 y 80, altos, esquina Manrique. Telf. M-7849.**

e2 COLEGIOS

COLEGIO «L. ORTIZ». ENSEÑANZA Primaria. Ingreso Instituto, Escuelas Normales, de Comercio, etc. Mecanografía, Taquigrafía, Comercio e Idioma Inglés. Profesores especializados con larga práctica. Empezarán las clases el ppimero de Noviembre. Solicite más informes. Colegio «L. ORTIZ», Oquendo No. 6, esquina a Concordia. E-2

ACADEMIA DE IDIOMAS ROBERTS, Malecón 31. Teléfono: A-1317. ¿Desea usted aprender inglés? Compre el método Roberts. Se recomienda por sí solo. Distinción. Eficiencia. Garantía. Cuarta Edición, $2.00. E-2

CABALLERO
Colegio para cursar, alumnos de uno y otro sexo, grados elementales y Preparatoria para segunda enseñanza. Cada grado atendido por maestros normalistas, doctores en Pedagogía, Inglés, Mecanografía al tacto a todos los alumnos, desde Tercer Grado. Corte y Costura. Enseñanzas especiales incluídas en las cuotas del Colegio.
SAN RAFAEL, 139, ALTOS E-2

e3 ACADEMIAS

CABALLERO
Academia para enseñar a jóvenes, de uno y otro sexo: Taquigrafía, Mecanografía, Inglés, Contabilidad. Partido doble, por profesores titulares, con experiencia. Clases diarias. Un peso al mes, por asignatura.
SAN RAFAEL, 139, ALTOS E-3

INTERES GENERAL

BURO JUDICIAL
Bajo la dirección del DR. **RAFAEL ARANGO BUSTAMANTE**, miembro durante más de quince años de la carrera Judicial y con la cooperación de otros distinguidos letrados, todos exmiembros de dicha carrera y del señor **JUAN FRANCISCO ARANGO**, Secretario Judicial de la Habana, por más de veinte años. Se hacen cargo de toda clase de procedimientos civiles y criminales. DIVORCIOS RAPIDOS a $50. Especialistas en QUIEBRAS y demás asuntos mercantiles. Se da y recibe dinero para Hipoteca. Se gestionan toda clase de asuntos administrativos. Se llevan libros de comerciantes. Piense la ventaja que para usted representa confiar sus pleitos a profesionales que atesoran el caudal inapreciable de la práctica y relaciones que dan más de quince años de servicios en altos cargos judiciales. Igualmente se han organizado en este Buró cursos de seis meses para obtener el título de Procurador Público y de Prácticas Judiciales para los aspirantes a Jueces y empleados de los tribunales, por la módica cuota de $5 mensuales. Algo nuevo en Cuba. Inscríbase en el **BURO JUDICIAL.** Los cursos se abrirán el día primero de Diciembre próximo. Solicte su matrícula en seguida, porque son limitadas. Oficina: **Chacón 25, Habana.** I-G

A LOS EXTRANJEROS: NOS HACEmos cargo de gestionar, rápidamente, Cartas de Naturalización, a un precio económico. También Divorcios y toda clase de gestiones Judiciales y Administrativas. Dr. R. López Perdomo, Cuba 49, quinto piso. Telf. M-9153. Escriba o visite, de 10 a 12. I-G.

FRUTA BOMBA
Marca **«Occidental»**, fruta de salud y exquisita. Primer premio Exposición Nacional de Agricultura. De venta en «La Decana», O-Reilly 93; «Miami», Prado y Neptuno»; El Paraíso», Neptuno y Escobar; «La Flor Cubana», Galiano y San José. Secundino Arango, Plaza del Polvorín, (En el centro). I-G.

FOLLETIN 20

RAFAEL PEREZ Y PEREZ

MARIQUITA MONLEON

1o. de Agosto de 1934.
NUMERO EXTRAORDINARIO
LA NOVELA ROSA
Editorial Juventud, S. A.
Provenza 191. —BARCELONA
De venta en la librería de Wilson, Obispo 52. Teléfono A-2298.

(Continúa)

...eto y agrado que... a tía Go..., pongo por caso, que no ha roto un plato en su vida. Flora Bárcena se escapó del convento con su novio... ¿y qué? Se casaron en un ...e y, luego, venía a visitar a las tías las cuales no sabían qué hacer con ella. Y si es en sociedad... ¡Hay que ver como la recibían! En el mundo se tomó aquello a risa, como una chiquillada, como probablemente se tomaría el mío. Después de todo, no sería realmente sino un simulacro de fuga. En el fondo no sería otra cosa más que un viajecito de aquí a Madrid escoltada por un muchacho muy caballero, que me respetaría (de eso estoy segura) como a su propia hermana.

Sí, pero hace eso una vista tan fea... ¿Qué dirían las inmaculadas señoritas de La Cerda? ¡Qué afrenta para el honor de la casa! ¡Qué sofoquina, qué vergüenza! ¡Ja, ja, ja! Sólo por darles ese disgustazo sería capaz de irme con Ernesto. ¡Qué magnífica venganza!

Abril.

Decididamente, el diablo mete la pata. Y me parece que va a enredarla, porque la cuerda se está poniendo tan tirante que de un momento a otro corre el peligro de romperse.

¿Pues no se le ha ocurrido ahora a Leonor buscarme un novio? Yo creí que en esta santa casa pensar en el matrimonio era considerado como un crimen y ahora me encuentro con que mis respetables tías quieren casarme. ¿Será posible que estén tan aburridas y tan hartas de mí, que hayan buscado ese medio para sacárseme de encima? ¡Hasta buscarme novio!... ¡Y qué novio, Virgen mía del Pilar, qué novio! La caraba. un tío fachoso, con una barriga que mete miedo, cuarentón, calvo, hechoncho... Náuseas, náuseas me entran sólo de pensarlo! ¿Creerán estas infelices que yo sea capaz de cargar con el conde de Bullas sólo porque tenga algunas grandezas de primera clase, una colección de títulos que no me hacen maldita la gracia, y sea diputado, académico de la Española y catedrático de la Central? Vamos, ni que estuviera loca.

Nada menos que llegarán el jueves, él y su madre: una vieja cacatúa. He visto los retratos. Maldita sea su estampa. Las cuatro hermanas me han dado un metido como para mí sola, recomendándome que lo piense haciéndome ver las excelencias de un casamiento así, con un caballero de cierta edad, cansado de bullicios mundanos, que será marido bondadoso e indulgente para una chiquilla como yo. Y tendrá reuma, y le gustará estarse quietecito en casa, y no le importará un bledo que yo, joven y llena de alegría, me aburra a su lado. Eso no lo dicen.

Bueno, he dicho que no, que no y que no: que se case Mencía con él, o Berenguela, o Leonor, o Godina, o las cuatro juntas, pero yo no cargo con ese viejo. De ninguna manera. La pelotera padre.

Están esperándolos como quien espera al Mesías. Me han hecho desalojar mi habitación para que se instale en ella el conde y, naturalmeste, con ello me han dado enorme disgusto porque todas las noches, entre una y dos de la madrugada, Ernesto y yo, con la complicidad del sereno al que ha sobornado mi novio, pelábamos la pava. ¿Qué hago ahora? Me han puesto en una habitación que cae al huerto. Pertenece a un cuerpo del edificio de reciente construcción por lo cual, quizá en lugar de las rejas voladas de toda la obra antigua tiene los huecos unos balconcitos antepechos que caen a la altura del entresuelo sobre el jardín. Ahora que este huerto, es un verdadero huerto conventual: con unos muros que miden cerco de cinco metros de altura.

Señor, cómo voy a arreglármelas para hablar con Ernesto?

Abril.

Nos encontramos como habíamos convenido, en el ábside de la Catedral. Yo le había mandado un recadito con Antoñita Abadal, que estuvo a verme la tarde antes. Estaba pálido, nervioso, excitadísimo.

—¿Qué, ya ha venido el mastodonte del catedrático?—me preguntó sombrío.

—Ya—le respondí desalentada.— Un desastre el pobre hombre. Y empalagoso. No hay modo de deslapizármelo de encima.

—¡Me caso en diez!—contestó apretando los puños, lleno de rabia.

—Se conocen que traían el plan amasado. El hombre ha venido adrede a conocerme... Yo... Bueno, es una fiesta. Mis tías las pasan negras. Detrás de un disparate digo otro y detrás de una barbaridad cometo otra. Hago lo posible para que el buen señor forme desastroso concepto de mí. A las tías se las lleva Pateta.

—¡Qué lástima no fuera verdad!

—Pero, respecto del conde, no consigo mayores resultados. Es de los enamoradizos, o se ha tragado la partida y conoce que mi supuesta imbecilidad es pura comedia.

—Bueno, pues yo estoy frito, Mariquita. A mí los celos se me comen; yo mato a ese tío... ¿Por qué no lo desengañas?

—¡Uy!... si le hago cada desaire... Yo tampoco puedo más. Ernesto Ya va siendo demasiado.

—Pues en tu mano está el remedio, Mariquita—insinuó Ernesto, con aire de hurañía y un tono seco, que no le he visto nunca.

Luego, en brusca transición, lleno de apasionada ternura:

—¿Es qué ni te fías de mí, es qué me tienes miedo, Mariquita? ¿Es qué crees que yo soy un tenorio sin corazón y sin vergüesza? ¿Tu imaginas siquiera que si las circunstancias fuesen normales iba yo a proponerte semejante cosa? ¿O se te ha pasado por las mientes la absurda idea de que yo pueda formar malísimo concepto de ti a causa precisamente de la fuga? ¡Por Dios, nena! Si yo no he de olvidar nunca lo que hagas por mí, si justamente por eso te he de querer mucho más y te lo he de agradecer mientras viva...

—Si ya lo sé; no dudo de ti, pero no hablemos de eso, hazme el favor —supliqué temblorosa.

—Como quieras, Mariquita—se avino él, dócilmente.

Hubo una pausa silenciosa, pesada y difícil; en los florones arquitectónicos de la fachada catedralicia, los gorriones chillaban desaforadamente sobre nuestras cabezas. A cada nuevo ruido que surgía en torno, nos volvíamos a mirar, sobresaltados.

—¿Dónde te has dejado a la bruja de Pantaria?—preguntó Ernesto, pasado un rato, triste y malhumorado aún.

—Esperando su turno en el confesionario de Don Lucas Poveda, el beneficiado.

—A ver si nos pilla... Comprenderás que por mí me es igual, pero lo sentiría por ti.

—No nos pillará; estaba a punto de confesarse cuando me he salido, y entre ella que es escrupulosa y el beneficiado que se eterniza dando consejos, hay para media hora por lo menos.

Nueva pausa. Ernesto se contenta con mirarme, triste y desalentado. Yo, estoy nerviosa, pálida, disgustada... Unas mujeres del pueblo salen de Misa tocadas con sus gruesas mantillas de seda y cambian un comentario y una sonrisa al vernos tan juntitos bajo el soportal.

—Oye, Mariquita: ¿sabes lo que pienso?

—¿Qué?

—Que para estar haciendo el indio de esta manera, para no poder verte, para no poder hablarte, lo mejor será que me vuelva a Madrid con mi madre.

No lo decía despechado sino afligido; se conocía que por muy poco que se le hubiese forzado, las pupilas se le habrían empañado de lágrimas.

—No te vayas aún, espérate unos días...—dije sin darme cuenta de lo que hablaba.

—Pero, ¿qué voy a sacar de quedarme?—exclamó con amarga impaciencia, Ernesto.

—Verás. Mis habitaciones de ahora caen al huerto, no tienen reja. Me es muy fácil descolgarme desde el balconcillo hasta el suelo, porque hay muy poca altura. En un ángulo del huerto hay un postiguillo que, naturalmente, está siempre bien cerrado con llave, pero yo he pensado que quizá podamos sostener nuestra conversación por el ojo de la cerradura.

—¡Muy pintoresco!— se echó a reír Ernesto, pasando bruscamente de la aflicción al gozo.

—Durante la siesta todos duermen en sus alcobas, incluso el huésped

M.E.C.D. 2016

Creen en Francia que Alemania en la primavera dispondrá de 25 mil aviones

VIDA MUNDIAL

Por TIBURCIO CASTAÑEDA

EL día 3 de Noviembre próximo el Jefe del Gobierno francés, monsieur Gastón Doumergue, presentará al país por medio del radio, tres días antes de que se reuna el Parlamento, su proyecto de reforma constitucional que había sido aprobado ya, según dice este DIARIO DE LA MARINA en su número del 28 de Octubre corriente, por el Congreso Radical Socialista.

Monsieur Doumergue está decidido a llegar a un acuerdo con los senadores, pero no vacilará en pedir la disolución de la Cámara y la elección de un nuevo Parlamento, si no puede obtener lo que desea.

Cuando aceptó el Gobierno monsieur Doumergue en Febrero último, puso entre sus condiciones la de que si el Congreso seguía ingobernable pudiera obtener el consentimiento del Presidente para la disolución. Pero como van las cosas es preciso que el Senado también dé su consentimiento.

Si éste rehusase podrían agravarse las cosas hasta el punto de que bajasen los valores en la bolsa y subiese el cambio de los dollars y las libras esterlinas; se habrían de notar síntomas de inquietud.

El actual Gobierno de Francia quiere adquirir prestigio, cuidando mucho de todos los asuntos exteriores y de las relaciones diplomáticas principalmente.

Estos esfuerzos del actual Gobierno francés se han concretado en tres direcciones.

La primera es ampliar las relaciones con Rusia, a cuyo efecto el Ministro de Comercio de Francia, monsieur Lucien Lamoureaux, que tuvo a su cargo la conferencia del oro en Bruselas, está preparando una visita a Rusia, a la que puede seguir otra del Ministro de Estado de Francia, monsieur Pierre Laval.

Respecto de la actual amistad de Rusia y Francia, ha de desarrollarse tanto como se pueda, según se piensa en Francia, siendo el primer esfuerzo el comercial, de modo que facilite el desarrollo de las industrias francesas, aprisionadas en paredes de oro.

El segundo esfuerzo que se ha realizado con actividad, es estrechar las relaciones con Italia, en las que hubo un principio hostil, motivado por la odiosidad del asesinato del Ministro de Estado, monsieur Louis Barthou, en Marsella, cuando acompañaba al Rey de Yugoeslavia.

El Embajador de Francia en Roma, Conde Charles de Chambrun, cuyo casamiento con la Princesa Murat se celebrará pronto en Roma, ha facilitado la base para un convenio con Italia en Túnez y en la Tripolitana, pudiendo Francia consentir la expansión de Italia en Somalilandia.

Por de pronto la paridad naval entre Francia e Italia se ha olvidado.

Siguiendo este desarrollo de relaciones con Rusia e Italia por parte de Francia, se trata de relaciones directas de esta nación con Alemania, en la cuestión del Saar y en el consentimiento de la ampliación del armamento de Alemania.

El Embajador francés en Berlín, monsieur André Francois Poncet, es de los que creen que estas dos naciones, Francia y Alemania, pueden llegar a un pacto en esas minas del Saar, si se tasan de nuevo y se concede un pago indirecto a Alemania de 300.000.000 (trescientos millones) de marcos en oro, de que se habló en algún tiempo atrás.

Para que la autoridad del primer Ministro de Francia en la actualidad, monsieur Gastón Doumergue, pueda convencer por radio a sus compatriotas para que de un modo indirecto puedan llegar a tener mejores relaciones, se dice que en las minas de carbón del Saar no se trata de cuestiones políticas, sino mercantiles, de precios en dinero y parece a primera vista que sería posible llegar a un arreglo entre Francia y Alemania ya que no se trata de una cuestión de honor, en que es difícil ceder y rebajar, sino de dinero, sopesando lo que valen los carbones del Saar para que lleguen a un pacto esas dos grandes naciones.

El estado de México acordó limitar el número de los templos católicos que pueden actuar

El Seminario católico sito en Oaxaca, cuyos profesores han recibido la orden de ausentarse del país, y cuyo Obispo ha huido, fué registrado. Sacerdotes y seminaristas, presos

CIUDAD MEXICO, octubre 31. (AP.)—Mientras el Gobierno de México continúa hoy su campaña con el fin de aplastar un supuesto movimiento revolucionario de los católicos, gana ímpetu la propaganda que realizan el Gobierno federal y los gobiernos de los Estados contra la religión.

El seminario católico de Oaxaca, cuyos profesores han recibido orden de ausentarse del país y cuyo Obispo huyó al destierro, fué registrado hoy por la policía. Varios sacerdotes junto con treinta y ocho seminaristas fueron detenidos.

Mientras tanto el estado de México publicó una orden limitando el número de las iglesias en lo que respecta del presente año, fijándose como máximo el de sacerdotes que tiene licencia para oficiar en el estado.

Todas las iglesias que pasen de ese número, dice el decreto, se convertirán en escuelas y bibliotecas públicas. Esta decisión, favorable a la Iglesia en comparación con la adoptada por otros Estados, ha sido acordada, según se cree, para impedir que los sacerdotes expulsados de otros estados se refugien en el de México.

El Fiscal de la República señor Portes Gil, de acuerdo con las instrucciones del Presidente Abelardo Rodríguez, estudia los documentos que le ha entregado el Jefe del Ejecutivo, los cuales, según el Presidente de la República, demuestran el propósito del clero católico de rebelarse contra las nuevas medidas restrictivas del Gobierno.

Una carta del Presidente Rodríguez al Fiscal de la República dice que el clero, a pretexto de oponerse al establecimiento de la educación socialista en las escuelas de México, ha «iniciado una franca campaña de sedición que revela claramente su intención de provocar un movimiento revolucionario.»

Al mismo tiempo se ha dado otro golpe a la Iglesia en el Tribunal Supremo, el cual ha dictado una sentencia según la cual todos los edificios usados para las ceremonias católicas, aun cuando sean de propiedad privada, son propiedad de la nación.

EXPULSARON A CUATRO SACERDOTES DEL ESTADO DE CHIHUAHUA

EL PASO, Texas, octubre 31. (AP.)—Cuatro sacerdotes católicos que llegaron hoy a esta ciudad informaron que habían sido expulsados del Estado de Chichuahua, como consecuencia de la política religiosa que viene manteniendo el Gobierno mexicano. Los expulsados son Miguel Quesada, párroco de Allende, Chihuahua, Beulalto Pelayo, Rafael Gándara y M. Balderrama, los cuales afirman que antes de notificárseles la orden oficial de abandono del país la policía habiales advertido que tenían que abandonar perentoriamente el territorio de Chihuahua.

CONMINAN A SALIR DEL ESTADO DE PUEBLA AL OBISPO DE PAPANTLA Y SOLICITAN QUE SE CIERREN LAS PUERTAS DE MEXICO AL ARZOBISPO VERA ZURIA, POR HABER IDO AL CONGRESO EUCARISTICO DE BUENOS AIRES

MEXICO, D. F., octubre 31. (AP.) El obispo de Papantla, Veracruz, que ha estado viviendo desterrado en Puebla, ha sido conminado por las autoridades estatales de que debe de marcharse del Estado en un plazo de 72 horas.

Una comisión del estado poblano se ha dirigido al Gobierno federal solicitando que con carácter permanente se vede la entrada en México del arzobispo, Monseñor Pedro Vera-Zuria, que estuvo recientemente en el Congreso Eucarístico de Buenos Aires, en representación de su grey. Alégase que la presencia del prelado en el Congreso «demuestra que obedece a órdenes de un Gobierno extranjero, como es el del Vaticano.»

Se han situado guardias especiales en el tren excursionista que sale mañana para Jalisco, debido a la gravedad de la situación religiosa que en aquel Estado se ha producido.

Los excursionistas se aprovechan de la ocasión que se les brinda con motivo de suspenderse las actividades tradicionales en México el «Día de todos los Santos», festividad que dura hasta el día después del de «Fieles Difuntos»», que se celebran en México a pesar de la política que está siguiendo el Gobierno en estas cuestiones.

Kingsford-Smith y Taylor tratarán de hacer hoy la última etapa del vuelo

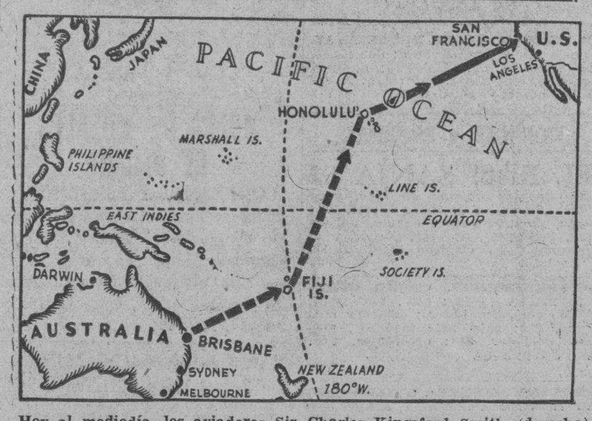

Hoy al mediodía, los aviadores Sir Charles Kingsford Smith (derecha) y Capitán P. G. Taylor, navegante, en el «Cruz del Sur», intentarán ejecutar la etapa que les falta del vuelo de Brisbane, en Australia, a Oakland, población ultramarina de la bahía de San Francisco. Abajo, la línea de puntos marca las distancias recorridas por los aviadores y la contigua, la que les falta por cubrir.

Se abrigan serios temores de que el plebiscito del Sarre dé lugar a una nueva guerra

El Gobierno francés reconoce que la nación se halla ante un estado de guerra y tiene preparadas las tropas para acudir al territorio del Sarre, en caso de ser necesarias

PARIS, octubre 31. (AP.)—La guerra vuelve a preocupar a Francia, temiéndose en los altos círculos de la nación que la proximidad de la celebración del plebiscito en el Sarre sea la chispa para una conflagración.

El ministro de Estado, Pierre Laval conferenció hoy con el ministro de Defensa Nacional y completó planes para el envío de tropas francesas al Sarre si la Comisión de Gobierno de la Liga de las Naciones solicita ayuda.

A medida que se acerca el plebiscito de enero en que los residentes en la rica región industrial decidirán si quieren permanecer bajo la Liga de las Naciones o unirse a Francia o reunirse a Alemania, las guarniciones de Nancy, Metz y otros puntots a lo largo de la frontera, hacen preparativos para estar listas para cualquier emergencia.

«Los franceses estarán listos—dijo Laval a la prensa esta noche—si ocurren desórdenes en el Sarre».

Una reciente observación hecha en conversación privada por un importante miembro del gabinete, de que «Francia se encuentra ante un estado de guerra» a lo que añadió que «la mayoría de los miembros del Gobierno creen que esto es verdad», fué seguida por la afirmación de Laval en las primeras horas de la mañana de hoy de que «volvemos insensiblemente a la Edad Media».

«La civilización se va—dijo el ministro de Estado—y debemos defenderla».

Aun más terrible es el aviso dado por el Mariscal Henri Petain, ministro de la Guerra, quien manifestó el 19 de este mes ante la Comisión de Hacienda de la Cámara de los Diputados, que Francia debía prepararse para una sacudida y aseguró que Alemania vuelve a ser formidable.

Una ola de ansiedad pasa en estos momentos por toda Francia, especialmente por la parte enclavada en las fronteras con la región del Sarre, y los miembros de la Comisión de la Cámara han manifestado estar dispuestos a conceder grandes créditos militares además de los que figuran en presupuestos y que ascienden a 11.330 millones de francos.

Petain conferenció hoy con el Presidente Albert Lebrun, acerca de las peligrosas posibilidades de la situación en el Sarre y de los preparativos para la defensa.

Aunque el ministro de la Guerra dijo a la Comisión de Hacienda de la Cámara en una sesión secreta que Francia debía prepararse a ser atacada, el Gobierno espera, sin embargo, que no ocurrirá nada que precipite un conflicto.

La actitud francesa en general es que Alemania ha estado gastando una tremenda energía en prepararse para la guerra, pero que no existe disposición al presente para un conflicto inminente.

ES FORMIDABLE EL EJERCITO QUE POSEE ALEMANIA

PARIS, octubre 31. (AP.)—En apoyo de los cálculos que ha hecho el Estado Mayor francés acerca del peligro alemán el periódico «Le Matin» publicará mañana los resultados de una investigación que se ha hecho en Alemania, según la cual es seguro que Alemania, durante la primavera próxima, tendrá un ejército completamente equipado mucho más formidable que el de 1914.

El periódico «Le Matin» dirá que Alemania tiene noventa divisiones de Infantería, ocho de Caballería y complementos de ametralladoras, así como destacamentos de Artillería y Aviación. Esta última consiste principalmente en aeroplanos comerciales convertidos en máquinas de guerra, según dice el artículo.

Aunque no se ha divulgado el número de aparatos aéreos con que contará Alemania se calcula que llegará a poseer para la primavera próxima unos 25.000 aeroplanos.

ENTRAN MUCHOS NAZI EN EL SARRE

SAARBRUECKEN, territorio del Sarre, octubre 31. (AP). —Personas que se encuentran en íntimo contacto con el «Frente del Sarre», que mantiene las aspiraciones separatistas contrarias a Hitler, en esta región, afirman que han estado cruzando la frontera, penetrando en el territorio, gran número de individuos de los tropas de choque del Fuehrer nazi, disfrazados de campesinos. Aunque está prohibido usar uniformes de partido en esta zona los nazi van por las calles con pantalones de tropa de choque, sin llevar la camisa negra o parda, que es característica de las organizaciones militares hitleristas.

En las calles, según las autoridades, se han visto en estos días en número considerable y crecido individuos que llevan esos uniformes.

DESDE WASHINGTON

Por DIPLOMATICUS

ESPECIAL PARA EL «DIARIO DE LA MARINA»

—Profesores en baja—

LA Administración de Roosevelt en sus primeros pasos, se distinguió por utilizar en las más importantes funciones del Gobierno numerosísimos y distinguidos cadráticos de las más reputadas universidades de los Estados Unidos. Hubo un día, como decía recientemente un talentoso corresponsal de esta capital, en que las puertas de la Casa Blanca se abrían y cerraban constantemente sólo con el entrar y salir de los profesores. Se les veía a toda hora en íntimo coloquio con el Presidente, amontonados en torno de éste, y la mano de los cadráticos era discernible en todas las medidas de algún alcance adoptadas por la nueva situación. Los grandes titulares de los periódicos se referían a ellos invariablemente mientras que sus declaraciones y sus retratos aparecían siempre, día tras otro, en la primera plana de los diarios y las revistas de mayor circulación. De sus modestas oficinas en los centros de enseñanza, habían pasado en un sólo salto a los más lujosos despachos de Washington, disfrutando de los más altos salarios fuera de las estipulaciones de la ley del servicio civil, la mayor influencia en el Gobierno y de los halagos de la popularidad. Tuvieron su hora y gozaron de ella plenamente.

Todo esto ha pasado ya. Poco a poco, sin ruido y sin llamar mucho la atención, Roosevelt se ha ido desprendiendo de su «Brain-s Trust» y ha devuelto la gran mayoría de los profesores a sus aulas. Todavía queda un buen número de ellos en posiciones de importancia, en las cuales trabajan con intensidad y eficacia, pero son los que menos contacto tuvieron con el Presidente, algunos que no llegaron a conocerle nunca personalmente. Su labor es silenciosa y pasa casi inadvertida para la prensa y por lo tanto para el gran público.

La lista de los retirados comprende con una sola excepción que confirma la regla, las más brillantes figuras. En primer lugar, el profesor Rexford G. Yugwel, de Columbia. Yugwel es, indudablemente, el más «dandy» de todos los elegantes profesores y el que ha tenido más publicidad. Nominalmente continúa aún de Sub-Secretario de Agricultura, pero desde hace varias semanas fué enviado a Europa, sólo fin de retirarlo de la escena durante el período electoral. Los políticos por una parte y los agricultores por otra, han sentido una profunda e intensa antipatía por Yugwel. Los agricultores entienden que el florido y elegantísimo profesor —una especie de Petronio washingtoniano— es demasiado refinado y se cuida demasiado de vestir bien, para poder enseñarlos a manejar el arado, cultivar maíz y criar puercos. En cuanto a los políticos, aparte de que acaso envidian a este super-intelectual y se resiente de su influencia con Roosevelt, le consideran un factor político negativo, puesto que tiene la antipatía de los agricultores, y perdió todo su crédito al hacer ante una comisión investigadora del Senado protestas públicas de conservadorismo, siendo todas sus obras y sus discursos de marcada tendencia radical.

Otra lumbrera, A. A. Berle, de Columbia también, reputado como un prodigio intelectual por haberse graduado en Harvard a los 17 años, también se halla fuera de la escena de Washington. Algunos de los mejores discursos de Roosevelt durante la campaña presidencial y en los primeros meses de su estancia en la Casa Blanca, dícese que fueron escritos por él, y a él se le atribuyen así mismo, muchas iniciativas del Gobierno. Actualmente desempeña un alto puesto en la ciudad de Nueva York con el alcalde La Guardia.

El profesor George F. Warren otro de los ases —éste de Cornell— se halla otra vez en su cátedra, muy amargado, por cierto, en actitud de severa crítica al Presidente. Warren es responsable de la política seguida por Roosevelt sobre la devaluación del oro, y sobre el **dólar de goma** rubber dollar o balony dollar, como lo llamó con frase gráfica el ex-gobernador neoyorquino Al Smith. Fracasado su **commodity dollar**, Warren ha vuelto a enseñar **administración agrícola** en Cornell.

Una gran figura profesoral más, James Harvey Rogers, uno de los expertos y asesores de Roosevelt en la cuestión monetaria, ha vuelto también a su cátedra, ésta en Yale. Mr. Rogers no quiso aceptar ningún salario del Gobierno, prefiriendo mantenerse en posición independiente. Fué enviado a China a estudiar el problema de la plata con gastos pagados, desde luego. A su regreso, su informe se ha mantenido en estricta reserva. Una invitación para una conferencia sobre cuestiones monetarias, después de hecha le fué anulada bastante secamente por Mr. Morgenthau, el Secretario del Tesoro, y Rogers está enseñando otra vez en su University.

Estos son, desde luego, los casos más salientes. La excepción de la influencia que aún se mantiene, es la del profesor Ray Moley, de Columbia, como Yugwell y Berle. Moley, después de su discrepancia con su jefe, Mr. Hull, Secretario de Estado en la conferencia de Londres, renunció la Subsecretaría del Departamento, y fundó en Nueva York, con Astor, un íntimo amigo de Roosevelt, la revista «Today». El crédito de Moley con el Presidente, su amistad y su ascendiente no han disminuído. Se le considera hoy un asesor privado y un colaborador de Roosevelt muy eficaz.

El «Brain-s Trust», con sordina está pasando a la historia, ese es el hecho. No es lo mismo concebir, exponer y enseñar teorías, que ponerlas en práctica desde el Gobierno. Los catedráticos lo han palpado en breve tiempo y Roosevelt también. Gobernar y administrar son funciones prácticas que requieren muy larga experiencia política.

26, Octubre, 1934.

Fallo contrario a la ley de la rehabilitación

Un Magistrado de Alabama declaró inconstitucional dicha medida industrial

BIRMINGHAM, Alabama, octubre 31. (AP.).—La Ley de Rehabilitación Nacional Industrial, ha sido declarada inconstitucional por el Magistrado W. I. Grubb, de la Corte de Distrito, quien declaró sin lugar el procesamiento dictado contra un traficante en maderas, al que se acusaba de haber violado el Código, para la industria maderera.

La resolución del Magistrado Grubb se dictó después de un acuerdo entre los abogados que representan al Gobierno y al procesado, con el fin de facilitar la presentación de un recurso de apelación al Tribunal Supremo de los Estados Unidos, sobre la validez de dicha Ley.

El Magistrado Grubb no entregó ninguna decisión por escrito, sino que se limitó a declarar nulo el procesamiento, basándose en los alegatos de Jerome T. Fuller, abogado de Centerville, quien se basó en la inconstitucionalidad de la Ley

Se acusaba a W. E. Belcher, propietario de varias sierras de madera en Alabama, de haber violado el Código, pagando menos de los 24 centavos la hora, como salario mínimo a sus obreros, los cuales, por otra parte, trabajaban más de las cuarenta horas a la semana, prescriptas.

El fallo del Magistrado sostiene que es completamente ilegal la delegación de poderes legislativos y judiciales en el Presidente de la República, como lo es, también, privar al procesado de su propiedad sin el correspondiente proceso.

El abogado defensor alegó, también, que el Gobierno no tiene autoridad para regular la producción de la madera, pues que se trata de una actividad puramente intra-estatal.

Los fascistas austriacos han sido derrotados por el grupo de católicos de Schuschnigg

Cree el Gobierno que sus enemigos se están armando, en vista de un cargamento de armas y municiones que ha sido ocupado. Las elecciones para el nuevo Parlamento austriaco

LOU TELLEGEN, ídolo del cine, que malgastó la fortuna y la salud en una existencia orgiástica, terminó la vida suicidándose, en la casa de un amigo de Los Angeles. Lou cumpliría 53 años en noviembre

VIENA, octubre 31. (AP)—Las autoridades han llegado a la conclusión de que los adversarios del Gobierno se están armando, obteniendo este convencimiento merced a la ocupación de una gran cantidad de armas y municiones en Saint Andrae Woerden, no lejos de esta capital. La policía dice haber confiscado 125 rifles, una ametralladora y diez cajas de balas, que, en la crencia general, habían sido ocultadas en aquel paraje por los socialistas y los comunistas, que han integrado un frente unido para la agresión del régimen que preside el Canciller doctor Schuschnigg.

El Canciller y las tropas de asalto católicas aparentemente han logrado la victoria sobre el Príncipe Von Starhemberg jefe del Heimwehr, o Guardia Fascista, al ganarse 20 escaños los adictos del jefe de Gobierno en el Consejo de Estado. Los partidarios de Von Starhemberg pudieron solamente obtener 14 puestos. Además, la mayoría de los 15 puestos restantes cayeron en poder de la Vaterlandische Bund, que también se inclina a los métodos de Schuschnigg. Este Consejo de Estado, de acuerdo con la nueva Constitución de Austria, remplaza al extinguido Parlamento, en el régimen corporativo que se ha instituído.

Quiero esto decir que las huestes de Schuschnigg contrabalancearán a las de las otras agrupaciones partidaristas, lo cual ha dado lugar a que de nuevo circulen en Viena rumores de que los dirigentes del Heimwehr se arrojen a la conquista del Poder, si no se les otorgan las posiciones que se demandan por el Partido que representan. Entre los que han salido electos, figuran Werner Houchak, Presidente del Consejo, ardiente mantenedor de los programas de Schuschnigg, el ex-Canciller Karl Vaugoin y Leopold Kunschack, este último acusado de ser «uno de los más atrevidos defensores del marxismo», por los nazis, cuando intentara llegar a una transacción con los socialistas, antes de los sangrientos estallidos del mes de febrero.

Cuéntase también entre los adherentes de Schuschnigg que forman parte del Consejo, Victor Kienboeck, Presidente del Banco Nacional, Frederick Funder, fundador y propietario del periódico católico, «Reichspost» y Walther Adam, Secretario del Vaterlandische Bund.

Como el próximo jueves había sido declarado feriado, la mayor parte de los nombramientos aplazóse hasta el último minuto, emitiéndose hoy la lista de los componentes del Consejo de Estado.

El nuevo «Parlamento», que así se llama esta institución novel, la primera asamblea legislativa constituída en Austria desde el 15 de marzo de 1933, se congregará en relación con el establecimiento del «Estado Corporativo», fraguado por el doctor Engelbert Dollfus como base y fundamento del «nuevo gobierno autoritario católico». Justamente antes de haber disuelto Dollfus el último Parlamento, por unanimidad dióse la anuencia a la formación de este régimen excepcional,que no es fascista a la usanza italiana, sino a la austriaca, como los mismos que lo concibieron lo dictaminan.

La investigación inglesa sobre los armamentos

La paralización debida en el desarme y la actuación de los EE. UU. son la causa

LONDRES, octubre 31. (AP.)—El Gobierno británico ha decidido realizar una investigación acerca de la manufactura y venta de materiales de guerra, según se decía esta noche en los centros políticos, no habiéndose podido confirmar esta noticia, sin embargo, en los centros oficiales.

El periódico «Daily Mail» dice que la decisión del Gobierno se debe en parte a la investigación senatorial de los Estados Unidos y en parte a la paralización de las negociaciones de la Conferencia del desarme.

Se cree que el Gobierno también propondrá que las demás naciones se unan a la Conferencia para discutir la fabricación y exportación de armamentos con el fin de llegar a una convención que establezca el control internacional.

Tal Conferencia, según se dice, puede ocupar el lugar de la Conferenica del desarme.

El anuncia de esa medida, caso de que se haya tomado, como se dice, será la respuesta del Gobierno a las demandas hechas por los laboristas en la Cámara de los Comunes y a la sugestión del Almirantazgo de que se efectúe una investigación acerca de los contratos para las construcciones navales.

El corresponsal político del periódico laborista «Herald» dice que la anunciada decisión no satisfará al partido, porque entiende que no es necesaria una nueva investigación, ya que los peligros de la fabricación de armametnos por firmas privadas son bien conocidos.

Dos muertos en México, en la frontera

Se trata de veteranos del contrabando que llevaban licores por el Río Grande

EL PASO, Texas, octubre 31. —Dos individuos considerados como contrabandistas veteranos, que, según los agentes de la policía, se llamaban Manuel Patiño, de 32 años de edad, y Tomás López, de 34 años, fueron muertos hoy, a tiros, en la frontera, por las fuerzas que custodian la línea internacional.

Según la investigación que se ha practicado, resulta que los dos sujetos «murieron mientras se resistían a ser arrestados», después de haber cruzado, sin novedad, el Río Grande, con un contrabando de licores.

Esta es la primera batalla fatal que se registra en la frontera, desde el 27 de abril, cuando la policía sostuvo un tiroteo con una banda de contrabandistas en las colinas arenosas al Oeste del Paso. Uno de los contrabandistas fué muerto y otro gravemente herido.

Feliciano Collazo, de Juárez, fué herido en las rodillas la semana pasada cuando tropezó con una patrulla en las márgenes del Río Grande, pero los policías dicen que el tiroteo fué accidental. Collazo había sido arrestado y sujetó el revólver de uno de los agentes con el propósito de huir.

Magnates del cinema, objeto de acusación

Los empleados dicen que los han amenazado para que voten contra Upton Sinclair

SAN FRANCISCO, octubre 31. (AP.).—Se acusa a los magnates de la cinematografía, de amenazar a los empleados para que voten contra Upton Sinclair, candidato democrático a Gobernador. David Sokol, funcionario de la organización democrática del Estado, que tiene a su cargo la campaña, ha formulado la acusación, diciendo que Katherine Hepburn, actriz de la pantalla, es «un ejemplo de empleada amenazada».

La acusación se hizo poco después de conocido el fallo del Tribunal Supremo que se opone a un recurso, cuya finalidad es anular supuestos votos fraudulentos del Condado de Los Angeles, centro donde tiene gran fuerza la candidatura de Sinclair.

En los centros democráticos se dice que Upton Sinclair está «muy complacido» con la resolución judicial y que confía en las elecciones.

Sokol ha pedido que sean llamados a declrar la actriz Hepburn y los jefes de ocho estudios importantes. También ha dicho que pedirá más tarde que se cite a Douglas Fairbanks, Clark Gable, Will Rogers y otros artistas de la pantalla. Afirma que los empleados que ganan más de cien dólares a la semana, han recibido la petición de que dejen un día de salario con destino al fondo para la campaña republicana.

Oposición a un decreto de Adolfo Hitler

Se refiere a la entrega de funciones y bienes obreros al frente alemán de trabajo

BERLIN, octubre 31.—(AP). En una reunión celebrada hoy por los coordinadores del Gobierno se expresaron temores acerca de las repercusiones del decreto de Hitler entregando las funciones y propiedades de las organizaciones obreras al Frente del Trabajo Alemán.

Los coordinadores, o subjefes de la vida industrial alemana, fueron designados por el Conde Ruediger von Der Goltz, en todas las partes del Reich para las distintas fases de la industria y de los negocios y se hallan en íntimo contacto con la vida económica de la nación.

Los citados coordinadores saben perfectamente que el comercio en general es contrario a que los jefes del Frente Alemán del Trabajo sean nombrados con preferencia entre las subdivisiones del Partido Nacional Socialista y del Partido Laborista.

Sostienen los comerciantes que hasta ahora, de acuerdo con la ley del trabajo nacional promulgada el 20 de enero, el jefe de una empresa, fábrica o negocio es sin disputa el dueño de la misma.

Si surgieran dificultades entre él y sus obreros, se invocaría la acción de los interventores del trabajo como única autoridad para solucionar el conflicto.

Los hombres de negocios temen ahora que el Frente de Trabajo Alemán se interponga entre los dueños de las empresas y los miembros de las comisiones de conciliación del trabajo, y hasta intentar, por medio de sus representantes, decir al patrono como ha de administrar su negocio, sancionando todas las proposiciones de los obreros, por radicales que sean.

Aunque la reunión fué secreta, se sabe que varios coordinadores de distrito amenazaron con presentar la renuncia a menos de que sea modificado el decreto de Hitler de 24 de este mes.

En un discurso pronunciado ayer ante el Frente de Trabajo, su jefe Ley indicó que se da cuenta de que el decreto firmado por el Fuehrer va demasiado lejos. Recomendó a sus oyentes que esperasen la interpretación oficial del decreto y que mientras tanto «los más pequeños funcionarios locales deben dejar de considerarse como directos representantes de Adolfo Hitler».

Trece muertos a causa del hundimiento de dos barcos en el S. Lorenzo

CLARKE CITY, Quebec, octubre 31. AP.—Se cree que trece personas han perdido sus vidas en el anunciado hundimiento de dos buques en el río San Lorenzo durante un temporal que se desencadenó el domingo y que ha sido el peor que se ha registrado en muchos años.

El buque-motor St. Roi, de 87 pies, y un velero de St. Pierre y Miquelon, han sido los barcos perdidos. El capitán Nichols, del velero, ganó tierra en Pigou, con cuatro de los tripulantes, pereciendo otros dos, según se itene entendido.

El "St. Roi David", cuyo capitán es Joseph Brie, se cree que llevaba cinco o seis pasajeros además de la tripulación. El barco se perdió durante un temporal de nieve y en medio de una densa niebla y navegó al garete la noche del sábado hasta la mañana del domingo.

Las noticias que se reciben de Siete Islas, dan cuenta de que el mar ha arrojado a la playa parte del cargamento.

Resultado de la exploracion en el Océano

La expedición de investigación tropical que usó la batisfera, regresa de Bermuda a N. Y.

HAMILTON, Bermuda, octubre 31. (AP.)—El doctor William Beebe y otros miembros de la expedición para investigaciones tropicales de la Sociedad Zoológica de Nueva York, han embarcado hoy para los Estados Unidos.

Durante los siete meses que estuvieron en ésta, establecieron dos records en materia de descenso a profundidades del mar y a la recogida de nuevos materiales acerca de la vida en el fondo del océano.

La batisfera en que los hombres de ciencia y su inventor Oris Barton, descendieron más de media milla en el mar, el 11 de agosto, fué traída a Hamilton en un carro especial del ferrocarril. Centenares de personas contemplaron con curiosidad el monstruo de hierro de dos toneladas de peso, pintado de azul, que fué suspendido en la cubierta del buque «Monarch of Bermuda».

Siete descensos se hicieron en ese aparato este año, y Beebe dijo que la expedición ha sido una de las más fructuosas. Sus planes para el invierno comprenden una tournée de conferencias y la publicación de un libro el 11 de diciembre, dando cuenta del resultado de las exploraciones submarinas.

Barton regresó a Nueva York hace varias semanas.

Los otros miembros de la expedición son Miss Gloria Hollister, Miss Jocelyn Crane y John Teevan.

HUYEN LOS VECINOS DE UN VOLCAN SALVADOREÑO

SAN SALVADOR, oct. 31. (AP).—Las cenizas del volcán Izalco, que han estado cayendo sobre las poblaciones contiguas, han impulsado a los habitantes de la comarca al abandono de sus casas, por temor a una erupción.

Método de purificación del petróleo para usarlo en motores de explosión

FILADELFIA, octubre 31. AP.—La "Socony Vacuum Oil Company", hizo público hoy que se había llegado a un nuevo método de producir aceite combustible para motores, mediante el proceso de "lavado" del petróleo, utilizándose un solvente, o flúido que limpia de impurezas el producto extraído del pozo. Esto representa a la vez que una verdadera revolución en el proceso químico de la fabricación de aceites combustibles, un positivo ahorro a los conductores de autos, según los que han llegado a este procedimiento.

Dícese que la eliminación de materias carbonizables es casi perfecta. El inventor del procedimiento es un químico rumano, apellidado Edelean, el cual asegura que con el procedimiento fácil del solvente, se convierte en un corto período el petróleo crudo en material combustible para motores. Se dice que el ahorro de gasolina es de un 25 por ciento.

TRES HERMANAS SE HAN ENVENENADO EN ROSARIO, AL PERDER A SU MADRE

ROSARIO, Argentina, oct. 31. (AP).—Las hermanas Alcira Villa, de 24 años; Josefa, de 22, y Emma, de 20, desesperadas por el fallecimiento reciente de la madre y una hermana, decidieron hoy matarse, para lo cual ingirieron una gran dosis de veneno, muriendo a consecuencia de ello.

SE VA A FUNDAR UNA SOCIEDAD DE ACTORES DE CINE EN HOLLYWOOD

HOLLYWOOD, oct. 31. (AP).—Espérase que en el curso de la presente semana quede organizada la Sociedad Equitativa de Actores de la Pantalla, que se compondrá, según se considera, de unos 2,500 asociados.

La organización de esa sociedad será semejante a la de las antiguas «guildas», legislando sobre salarios, horas de trabajo, etc.

M.E.C.D. 2016

No publicaremos ningún trabajo que no sea realizado por nuestros fotógrafos, que estarán debidamente identificados con el carnet del Diario de la Marina

DIARIO DE LA MARINA

HABANA, JUEVES, 1 DE NOVIEMBRE DE 1934

SUPLEMENTO DIARIO EN ROTOGRABADO; DE ACTUALIDAD MUNDIAL TELEFONO M-3775

EL RECTOR, doctor José M. Cadenas, profesional de grandes méritos, fué materialmente expulsado de la Universidad por los elementos estudiantiles que pedían la matrícula gratis sin limitación. Observe el lector cómo quedó el despacho del Rectorado después que los solicitantes penetraron en el mismo. Los vidrios rotos, los útiles de la mesa rectoral destrozados y todo en desorden (Foto D. M.)

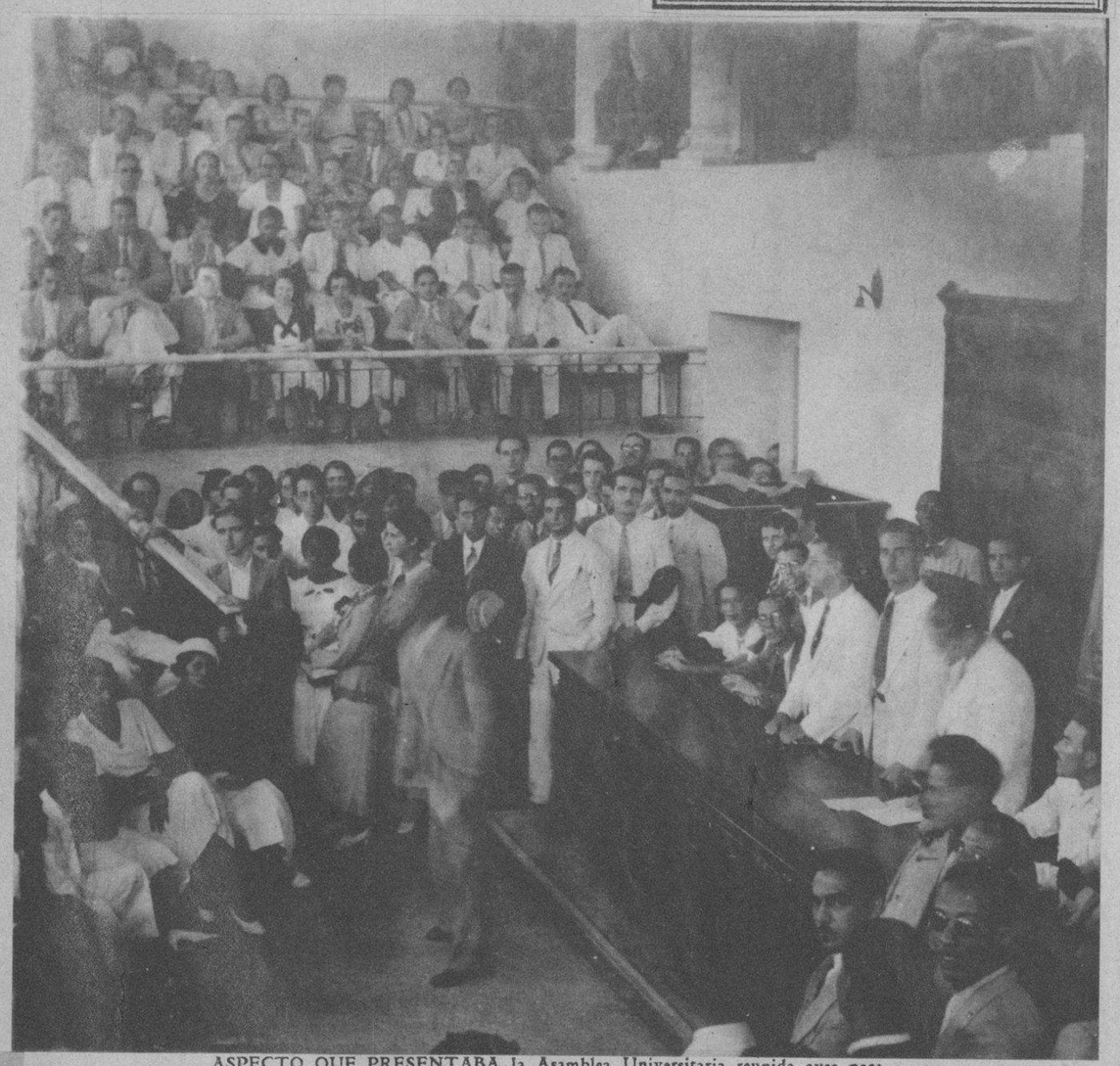

ASPECTO QUE PRESENTABA la Asamblea Universitaria reunida ayer para solicitar la matrícula gratis sin limitación, de donde salió un nutridísimo grupo de estudiantes para plantearle al doctor José M. Cadenas, Rector de nuestro primer centro docente, la disyuntiva de que renunciara al cargo o implantara la referida matrícula sin gasto alguno (Foto D. M.)

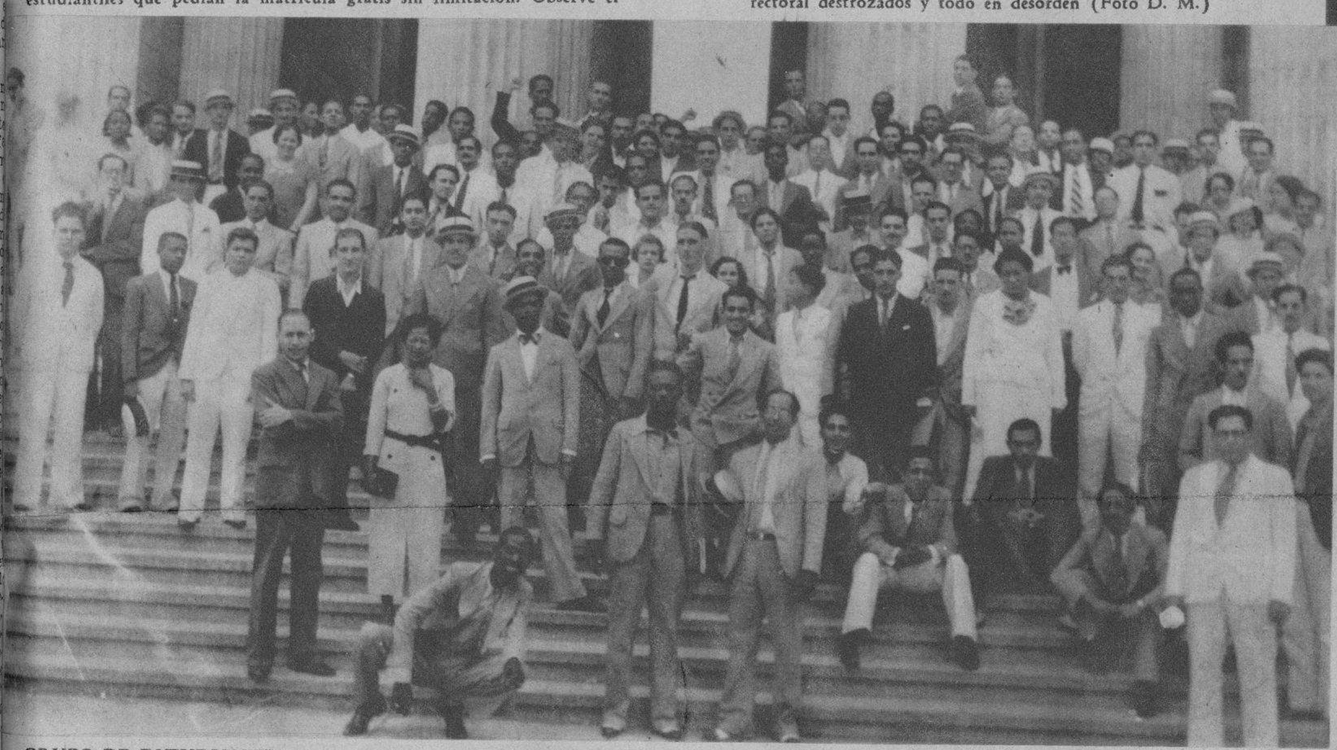

GRUPO DE ESTUDIANTES que ayer asistieron a la Asamblea borrascosa celebrada en la Universidad para solicitar, de todas maneras, la implantación de la matrícula gratis. Posaron especialmente para la lente de nuestro repórter gráfico en la gran escalinata de entrada de nuestro primer centro docente (Foto D. M.)

LA MAQUINA DEL RECTOR, doctor José M. Cadenas, sufrió algunos desperfectos, tales como los guardafangos abollados y los vidrios rotos. Vemos en esta fotografía al referido vehículo cuando salía de la Universidad Nacional custodiado por los elementos estudiantiles pertenecientes al ala derecha (Foto D. M.)

ENTREGO LA CARTERA.—Ayer por la mañana el doctor Gabriel Landa, Secretario de Defensa e interino de Comunicaciones, entregó esta última cartera al nuevo poseedor de la misma, doctor Pelayo Cuervo. En esta foto mostramos a los dos funcionarios rodeados de sus amigos y empleados del Departamento de Comunicaciones (Foto D. M.)

EL DOCTOR A S. COBOS, acompañado de su esposa llegó a la Habana, procedente de New York por la ruta de la PAA. A los muelles acudieron a darle la bienvenida el señor Luis Mir y su esposa, el señor José Calle e hijo y la señora de Blank (Foto D. M.)

INTERESANTE grupo integrado por la genial recitadora señora Berta Singerman, por la gentil literata, Uldarica Mañanas y por la inspirada poetisa Carmen Díaz Carrera. Esta bella foto fué tomada en uno de los balcones del Centro Gallego de la Habana (Foto D. M.)

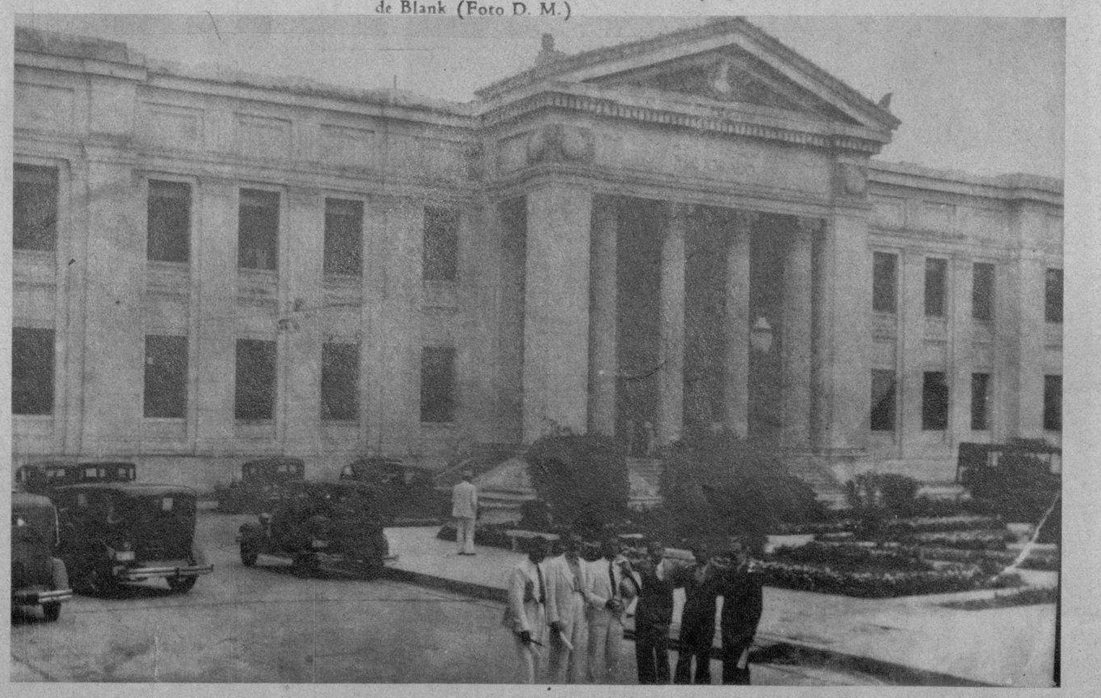

EDIFICIO del Rectorado, lugar donde los estudiantes que solicitaban la matrícula gratis, sin limitación de ninguna clase, hicieran irrupción, logrando sacar de manera violenta de su oficina el Rector, Dr. José M. Cadenas

M.E.C.D. 2016

María Luisa García Molina

Jennie Vivó Azpeitía

Esther Aulet y Blanco

Rosita Villamil y Pérez Fiallo

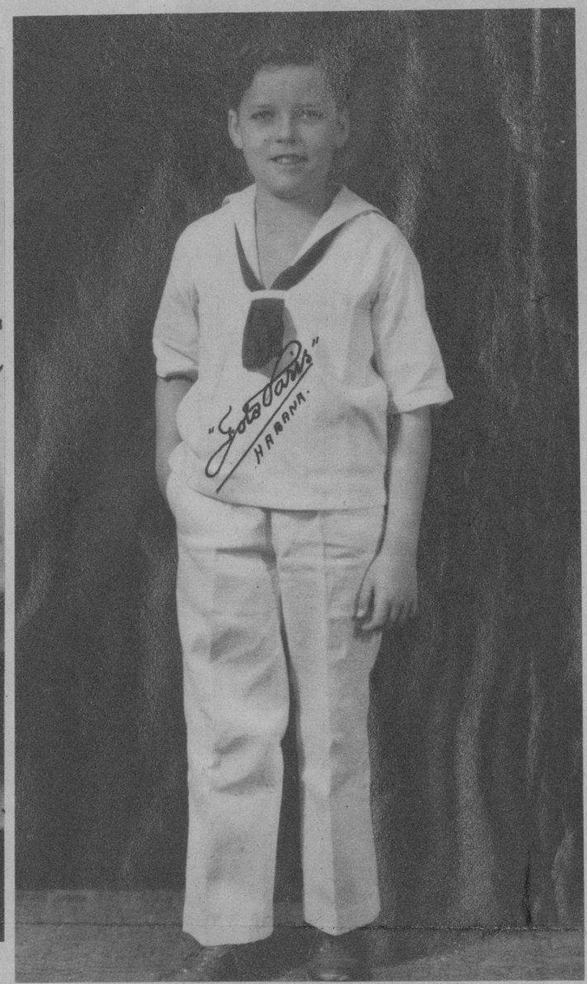

Bernardo Barrie

María Caridad Granel y Pérez

Carlos Alberto Armengol y Sierra

Consuelo Herrera y Catá

María Regina Aguirre y Conchita de Olagorta

José Raul Arango y Cidre

Sra. Esperanza Bonet de Pineda y su hijito Enriquito

Silvita Duarte Ramos

Elvira Hermida Hernández

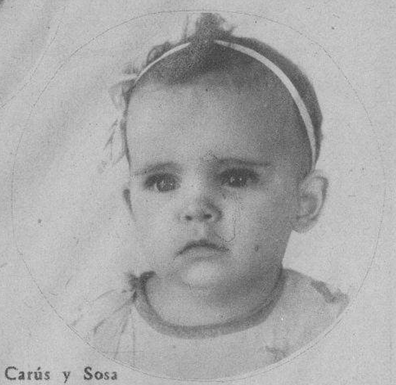

Irma Rosa Carús y Sosa

Josefina Berasategui

Rafaelito Santos Jiménez y del Rey

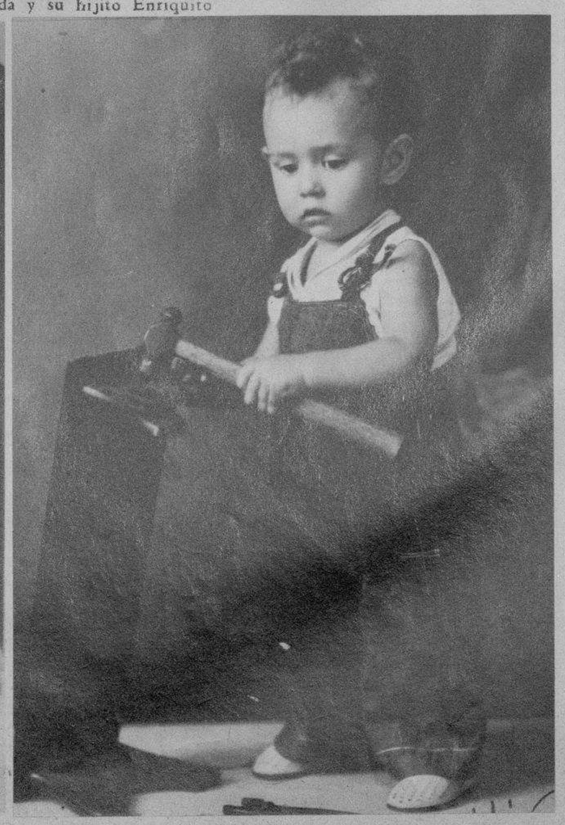

Osvaldito Arrastia y Piz

Gladys Rodríguez Ruiz

M.E.C.D. 2016

modas

En las grandes colecciones de París se advierten las nuevas siluetas y detalles que representan la línea por donde tenemos que regirnos en la próxima temporada de invierno.

La nota principal en la mayoría de las casas más famosas son los trajes extremadamente ajustados al cuerpo, lo mismo en los vestidos de noche que para los de calle. Las capas siguen viéndose en profusión así como los cuellos altos.

Entre los colores preferidos aparece el morado en todos sus tonos, desde el ciruela al "pervenche", los verdes, rojos y azules, aunque siempre serán los negros los que sobresalen en todos los conjuntos más elegantes.

Gran interés inspiran los nuevos adornos de "cellophane", "pallets", lamé, lentejuelas y todo lo que relumbre, llegando algunos "couturiers" a confeccionar los trajes con las antiguas telas dobles como el raso duro, el moiré y la "faille" que emplean en los modelos amplios de estilos clásicos.

M. R. DE FONTANILLS.

LOS ARTISTAS de la moda americana han presentado este modelo de noche en terciopelo negro que resulta un "robe de style", el cual ha obtenido un gran éxito para jovencitas

LOS TRAJES de noche confeccionados en tafetán presentan distintos aspectos. Mientras unos se hacen copiando los estilos antiguos, de amplias faldas, otros son ejecutados moldeando la figura como éste que se ve en el grabado

SCHIAPARELLI presenta en este sencillo y cómodo modelo de abrigo el tipo especial para el de "sport", confeccionándose en paño de lana de un solo color o como el que luce aquí de lana escocesa

EL TUXEDO es la prenda más sugestiva para lucir a la hora del "cocktail". Este modelo es de "cellophane" negro combinado con piqué de seda blanco empleado en la blusa y en el forro de la chaqueta

UNO DE LAS ULTIMAS creaciones de Martial et Armand en asuntos de abrigos. Es de paño color verde grisoso, adornado con astrakán verde también

UN COMEDOR sencillo, pero con muebles de líneas perfectas, es lo más nuevo en la decoración interior. Véase el del grabado, que ha salido de los grandes talleres de LA MODA, en Galiano y Neptuno, para una distinguida residencia

M.E.C.D. 2016

Petronio...!!

La elegancia es tanto una cualidad natural como un resultado de la inteligencia. Por eso PETRONIO, el árbitro de las elegancias en tiempos de Nerón, fué más que el mismo emperador, a quien humillaba con la elegancia de su espíritu. Las telas inglesas PETRONIO (importadas por la casa Sobrinos de Nazábal) tienen la elegancia en sí mismas, pero además, lo son por la inteligencia con que han sido elegidos los materiales y los diseños: principal calidad según el informe de los mejores sastres y más destacados clientes.

Visiten estos grandes almacenes de Muralla 70.

LA INSTANTANEA DE LA SUERTE

ESTA FOTO pertenece a la ciudad de Manzanillo, y la persona que aparece marcada con el círculo es la agraciada por la TINES "CH" para los pies delicados; o en su lugar con una REAL SILK con un tratamiento de los maravillosos CALCECamisa "CUELLO TRIPLEX", cuyo cuello patentado puede emplearse en tres distintos tamaños; debiendo pasar por la Sub-Agencia de esa ciudad, a fin de recoger su regalo. Al personarse, debe presentar el Rotograbado del DIARIO DE LA MARINA, única forma de identificarse (Foto D. M.)

DISTINGUIDA SEÑORITA de Ciego de Avila, Sara Quintas, que pasó una temporada en la Habana donde fué muy agasajada por sus dotes de belleza y simpatía que la adornan. Recientemente volvió para su ciudad natal, donde vive en compañía de sus padres (Foto D. M.)

LA EXPOSICION de cuadros al óleo del joven y notable pintor Ravenet, recién llegado de París, resultó brillantísima. El acto tuvo lugar en el Círculo de la Academia de Ciencias de la Universidad. El poeta Ballagas hizo la presentación del debutante, pronunciando un interesante discurso. Las familias más destacadas de la Habana acudieron a la apertura de la exposición (Foto D. M.)

CON BRILLANTES NOTAS se graduó recientemente de profesora de Kindergarten, la gentil y bella señorita Ana Gloria Delgado y Caamacho (Foto D. M.)

MOSTRAMOS A LOS MIEMBROS de la Comisión de Fiesta de la Sociedad Monterroso y Antas de Ulla, que con gran entusiasmo están laborando por el mayor éxito de la fiesta que se organiza, y que tendrá efecto el próximo domingo, día 4 de noviembre, en todos los Jardines de la Tropical (Foto D. M.)

DR. PEDRO MACHADO Y CARDENAS, Profesor Auxiliar de la Cátedra de Anatomía e Histología Patológicas, que se dirige a los Estados Unidos en viaje de estudio (Foto D. M.)

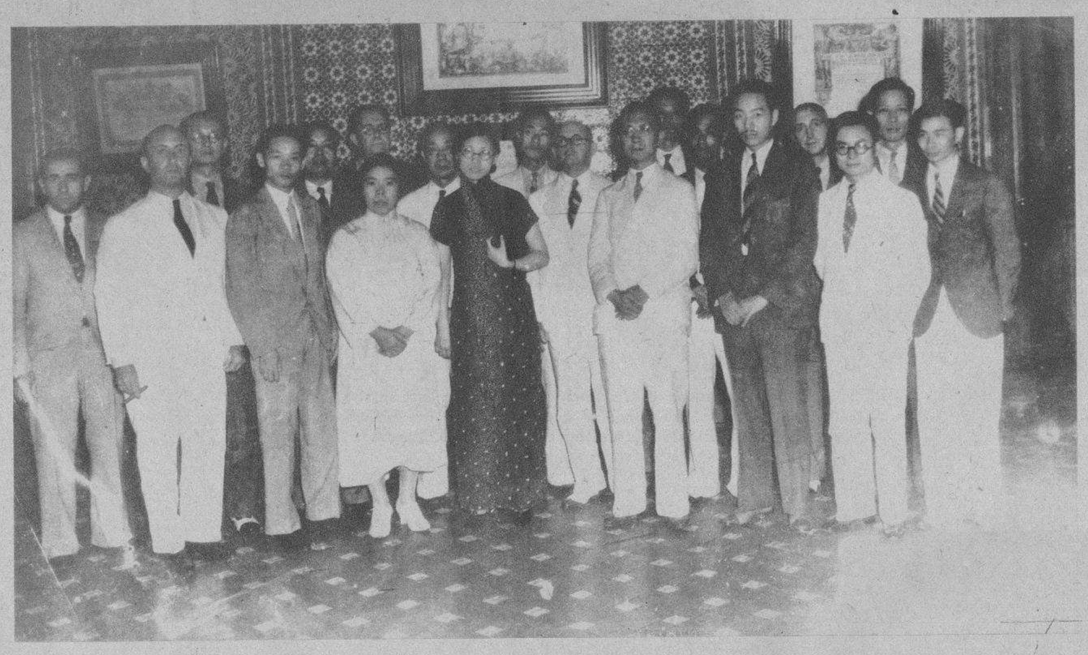

EN LAS OFICINAS de la Cervecería La Tropical fué hecha esta instantánea en la que aparecen el general Chang Fa Kuei, huésped distinguido de la Habana, el Ministro de China, señor Ping Ling, el Cónsul General de esa nación en esta capital, miembros distinguidos de la colonia china y periodistas. Fueron atendidos los visitantes por don Julio Blanco Herrera y por el señor Pagliery (Foto D. M.)

EL DIARIO DE LA MARINA se vió honrado la noche del lunes con la visita del nuevo Secretario de Gobernación, doctor Enrique Mazas, periodista distinguido y persona de amplia cultura y comprensión. Aparece el alto funcionario rodeado de un grupo de redactores del DIARIO y del señor Ricardo Villares, Jefe de Redacción de nuestra publicación (Foto D. M.)

TRAS BRILLANTES exámenes en el Instituto Provincial de la Habana, obtuvo el título de Bachiller el joven Vicente Sierra y Menéndez. Ha pasado ahora a la Universidad a cursar estudios superiores (Foto D. M.)

MOMENTOS EN QUE la distinguida señorita Leonor Aguirre y Agara y el señor Benjamín Olivero y Rispell, miembros del ABC, recibían el ritual nupcial de la Organización, en el Club Social de la Filial S-4, en Cienfuegos, actuando en la ceremonia el doctor Pedro López Dorticós, ex-Secretario de Justicia. La boda por lo civil se efectuó en el propio local, ante el Notario doctor Rafael Groso Pichardo (Foto D. M.)

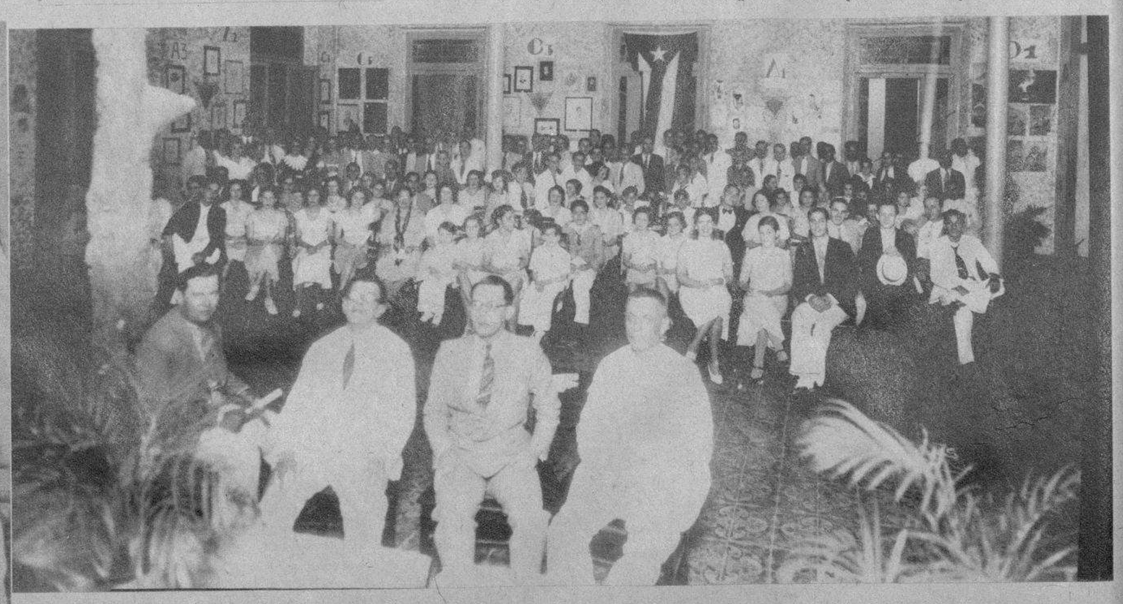

CLAUSURA de la Exposición de Pinturas, Dibujos y Caricaturas de aficionados, patrocinada y celebrada por la Sociedad Ateneo de Matanzas. Fueron presentados 218 trabajos. Un Jurado otorgó una medalla de oro, dos de plata y 17 diplomas. La Banda Municipal amenizó el acto y el doctor Elio Leiva pronunció un discurso. Ha sido la primera Exposición de su clase que se ha celebrado en Matanzas (Foto D. M.)

M.E.C.D. 2016