1ª SECCION

SERVICIO DE ASSOCIATED PRESS. Esta queda autorizada para usar nuestro servicio y noticias de información.

HILO DIRECTO CON NUEVA YORK

DIARIO DE LA MARINA

El DIARIO DE LA MARINA es el periódico más antiguo de Cuba. Fué fundado en el año mil ochocientos treinta y dos.

SERVICIOS ESPECIALES DE ESPAÑA

1ª SECCION

AÑO CIENTO DOS.—NUM. 264. ACOGIDO A LA FRANQUICIA POSTAL LA HABANA, MARTES, 23 DE OCTUBRE DE 1934.—SANTOS SERVANDO Y GERMAN TIEMPO PARA HOY: variable. Chubascos diseminados por el territorio. PRECIO: 5 CENTAVOS

LA CAMPAÑA TENDENCIOSA CONTRA NUESTROS AZUCARES, CONTRARRESTADA POR EL SUPREMO DE LOS E. U.

Se ha declarado constitucional la ley Jones-Costigan contra la que recurrieron los hawaianos

Es ratificada la autorización al Secretario de Agricultura para fijar impuesto de elaboración

WASHINGTON, octubre 22. AP. El Magistrado del Tribunal Supremo, Bailey, declaró esta tarde por sanción de ese alto organismo de justicia, que la Ley Costigan Jones, contra la cual habían interpuesto recurso de incostitucionalidad los productores de azúcar de las Islas Hawaii, es válida en todas sus partes y por lo tanto, obligatoria en su observación. Los hawayanos sostenían que la Ley faltaba a las determinaciones de la carta de la nación, porque establecía cuotas para la importación de azúcar de Cuba y las regiones productoras, dejando que el Secretario de Agricultura, fije las asignaciones que a las Hawaii tocan, en la distribución del mercado americano.

Respondiendo a esto, el Magistrado Bailey, declara: —«La gran distancia a que las Islas Hawaii se encuentran, separadas del Continente por la extensión del Océano, la diferencia de raza de sus habitantes, la diversidad de sus modos de vivir y sus costumbres, en la producción agrícola más que nada, son factores que determinan la necesidad de legislar diferentemente en cuanto a su comercio y otras actividades, de lo que se legisla para el Continente».

También entendían los cosecheros de Hawaii que el Congreso carece de la facultad de delegar en el Secretario de Agricultura, Wallace, la facultad de fijar el «processing tax» del azúcar, por el cual se recogen fondos para el pago de indemnizaciones a los agricultores que se encuentran dentro del régimen de cuotas. Sostiene el fallo que no es posible poner en dudas el que el Secretario de Agricultura goza de tal facultad, la cual sólo puede ser impugnada cuando actuase de manera arbitrria, o contraria a la ley.

El recurso había sido interpuesto con el fin de impedir que se aplicase la ley Costigan Jones a las Hawaii. (Vea información complementaria en la página mercantil).

IMPRESIONES

DON Pedro Herrera Sotolongo ha pedido su baja en el Colegio de Abogados, según leemos en AVANCE. ¿Fundamentos? Dos: uno, para el ilustre jurisperito, la determinación de aquel docto organismo de reducir al doctor Raúl de Cárdenas, Secretario de Justicia, por el delito de haber suprimido una obligación en un derecho; esto es, por haber declarado libre el ejercicio de la carrera de abogado, lo que, a juicio del doctor Herrera Sotolongo, constituye un atentado profesional desde luengos años ha.

El segundo fundamento consiste en que el Colegio de Abogados comenzó con fulminar con el apodo de **traditori** a cuantos, precisamente del decreto-ley del doctor Cárdenas, se separasen de su criterio.

El doctor Herrera Sotolongo arguye que él pensaba permanecer en el Colegio de Abogados, del cual es uno de los fundadores, pero, no obstante dar pábulo a la suposición de que si permanece en él lo hace compelido por el temor a las sanciones que formula el Colegio, por separarse, ya que ninguna persona decente que posea el valor de sus convicciones, puede vivir en tal forma que la confundan con animales de tiro, que tomen por la derecha o por la zurda, arrancan o echan a andar, según lo aflojen o estiren las riendas siempre al son del látigo del mozo de mulas encaramado y pescante.

El mozo de mulas es en nuestro país la minoría que en los gremios, mitines y asambleas lleva siempre la voz chillante. Esas minorías son las que dogmatizan y las que matan la ortodoxia en el partido, institución, gremio o lo que fuere. Pues bien, tienen una palabra mágica, que es como el trallazo para las vacas remisas o la honda para la bestia descarriada. Esta palabra es: traidor, y posee la virtud de hacer en mansos traidores de sí mismos a los que honradamente difieren de la opinión de **la mesa.**

EN asistencia del Jefe de Estado, se celebró hace días en Cienfuegos el homenaje a don Miguel de Unamuno, a propósito de su jubilación como catedrático de la Universidad famosa que, según quiere decir, no presta nada a don Miguel de Natura nada les ha dado. Unamuno ya no está, por ministerio de la ley, en condiciones mentales para desempeñar su cátedra, tiene setenta años, y a esa edad supone la ley que los hombres tienen que tomar caldo y leche.

Cervantes ya dijo que no se casa con las canas, en lo cual se erró, pues la mayor parte de los hombres que han vivido muchísimo que escriben con ellas, son blancos y limpios que les dan los pensamientos.

Unamuno dijo adiós a sus discípulos y con qué palabras! Ellas son un testamento que quiera Dios cumpla para bien de la juventud española y alivio del tesoro.

Aquí las últimas palabras del genial y genial inconforme:

"Me a mi memoria el recuerdo de un Viernes de Dolores, 2 de abril de 1903. En ese día, la Guardia Civil mató a dos estudiantes de la Universidad. Un dolor que me clavó en el alma. Uno cayó en el mismo, el otro en el patio de las Menores. No he de llegar a decir culpas o disculpas. Vosotros pobres muchachos, pacíficos, sencillos, buenos. Creyeron oír de otro compañero, víctima de alucinación, y se dejaron llevar por ese visionario.

Después, si han vuelto los alborotos a esta Universidad, fueron ajenos. Se han mantenido alejados de ese campo cruento, sienta algaradas especie de deporte no, no revolucionario, cuando juguetón. Y puesto que este prohibe las aperturas académicas excepto en esta Universidad, donde yo sigo de rector, quiero un llamamiento a la paz a la guerra, a estos estudiantes. Se ha privilegiado a ninguna asociación escolar. Una sola aprobaron unos Estatutos la autoridad gubernativa, amén en un decreto; mas yo no conocí. No hay otra Asociación que la que formen los estudiantes matriculados. No la reconozco en aquellos pobres muchachos, caídos por las balas de la Guardia civil.

¡Mis estudiantes! ¡¡Míos!!, no podían caer como aquéllos, ni tampoco pueden ocultar en el libro blindado, convertido en caja de repugnante matute, unas pistolas. No podían, no pueden ser víctimas de esa epidemia terrible que está corrompiendo a España. (Enorme ovación).

¡Estudiantes míos! Sería congojoso para todos, y en especial para mí, que hubiera llegado a los setenta años sabiendo que ocultabais armas de fuego o armas blancas en vuestros libros. Tampoco dejaréis pasar otras armas peores, que son la calumnia, la injuria y los insultos, de los que tanto empiezan a abusar vuestros mayores, incitándoos a renegar de los que os dieron la vida. Tenéis que enseñar a vuestros padres, a nosotros, que esas no son más que unas ganas mortales de disolución. Os lo pido a los setenta años. Por España, por esta España de Dios, por el Dios de España, por la suprema palabra creadora. Y ahora, ¡adiós!"

(Gran ovación. Don Miguel se encuentra emocionadísimo, y sus ojos se llenan de lágrimas).

Gran ovación!... Por pedir, poco más o menos, lo mismo a la juventud de Cuba, le huele la cabeza a pólvora al que estas líneas escribe.

Pero él se consuela discurriendo que cuando doble la edad y pueda pedirlo a los setenta años, como el gran Don Miguel, obtendrá también su ovacioncita.

RENUNCIA A LOS HABITOS Y SE CASA SOR MARIA DE LA CONCEPCION DE LA LLATA

MEXICO, D. F., octubre 22. (AP.)—No obstante el voto de castidad que formulara al ingresar en una comunidad de monjas, "La Madre Conchita", o sea, Sor María de la Concepción Acevedo y de la Llata, a quien se declaró convicta de haber inducido a José de León Toral a que matara al general Alvaro Obregón ha contraído matrimonio, según afirma el Secretario del Interior, en nota oficial, con Carlos Castro Balda, el cual extingue también sentencia en la Penitenciaria de las Islas Marías, en donde se encuentra recluída "La Madre Conchita", que acaba de cumplir 41 años.

El matrimonio tuvo lugar el pasado sábado, según la nota oficiosa.

HA MEJORADO BASTANTE EL TIEMPO EN LA REGION ORIENTAL DE CUBA

POTENTE BOMBA EN LA CASA DEL EXCAPITAN MOLINA TORRES

Cuatro civiles condenados a muerte en Madrid

Uno de los edificios bombardeados en Barcelona

He aquí una muestra de los daños sufridos por algunos edificios de Barcelona durante el bombardeo de esa ciudad por las tropas leales. En la fotografía aparece el edificio que sirvió de refugio a las principales figuras del fracasado intento. Pueden verse en ella varios de los impactos, que dejaron señal de su paso en las piedras

Se comprobó que luego de matar a cuatro guardias de asalto se habían puesto sus uniformes

Luis Companys tiene de plazo hasta hoy para designar abogado defensor. Posiblemente lo defienda Ossorio Gallardo, que ha sido nombrado también defensor de Azaña. Un caso pintoresco

MADRID, Octubre 22 (AP).—Cuatro paisanos fueron sentenciados a muerte hoy por un Consejo de Guerra, después de probarse que habían dado muerte a cuatro guardias de asalto en la reciente rebelión de Asturias, continuando después sus actividades contra el Gobierno. Cuando fueron detenidos por las autoridades vestían los uniformes que habían quitado a sus víctimas.

Una escena pintoresca ocurrió hoy en Barcelona cuando los oficiales del Ejército examinaban las peticiones que habían hecho dos mujeres, consistentes en que se las autorizara para llevar alimentos y ropa a sus esposos, que se encuentran prisioneros a bordo del buque «Uruguay», anclado en aquel puerto, comprobaron que las dos solicitantes estaban casadas con el mismo individuo.

Mientras tanto el Gobierno ha anunciado que Luis Companys, ex-Presidente de la Generalidad de Cataluña, que proclamó una República Independiente de corta duración en la región catalana, así como otros jefes izquierdistas solamente tienen de plazo hasta mañana para designar abogados defensores.

En algunos centros se dice que Angel Ossorio Gallardo, que ha sido nombrado por el ex-Presidente del Consejo de Ministros, señor Azaña, su defensor, también defenderá a Companys, quien todavía no ha sido traído a Madrid desde Barcelona.

ARRESTADO EL PRESIDENTE DE LA U. G. DE TRABAJADORES

MADRID, Octubre 22 (AP).—La Policía ha arrestado al Presidente de la Unión General de Trabajadores, Anastasio de Gracia, que es también diputado a Cortes.

(Información cablegráfica complementaria, en la Pág. 13)

ROMPIO LA PUERTA Y LOS MUEBLES DE SALA Y COMEDOR

Fueron ocupadas proclamas de la Escuadrilla del Terror de la X. Explotó a las 2 a. m.

UNA potente bomba de dinamita fué colocada esta madrugada a las dos, en la residencia del ex-capitán del Ejército Nacional, director de la Banda de Música del Estado Mayor, señor José Molina Torres, de 63 años y vecino de Pamplona número 20, entre Jesús del Monte y Marqués de la Torre.

La máquina infernal, destrozó por completo la puerta de la calle, y parte del quicio y todos los muebles de la sala y parte de los del comedor.

El ex-director de la banda de música Molina Torres, expuso que ignoraba quien pudiera ser el autor del atentado, así como no podía apreciar por el momento los daños, causados por la metralla.

El sargento Morales, que se constituyó en el lugar del hecho, inició las actuaciones, tomando declaración al perjudicalo y al vigilante 2576, E. del Llano, que tenía de recorrido la citada posta. Expuso el vigilante que no vió a persona alguna por aquellos alrededores, siendo sorprendido por una fuerte explosión, por lo que acudió al domicilio del señor Molina Torres, ocupando junto a la puerta de la calle, varias proclamas de la Cuadrilla del Terror de la X.

DOS HERMANOS DETENIDOS POR ESTAR RECLAMADOS POR EL TRIBUNAL DE URGENCIA

La policía del Calvio, arrestó anoche a los hermanos Lorenzo y Ernesto Delgado Hernández, vecinos de la finca «La Manuela», en ese barrio, por reclamarlos el Juez de Urgencia número 1, por infracción del Decreto-Ley 292, acusados de perturbar la estabilidad de la República.

Los detenidos ingresaron en el Vivac, a la disposición de la autoridad que los reclama.

La depresión ha desplazado hacia el Oeste

La zona de lluvias comprendía ayer, La Habana y el Canal de la Florida, principalmente

Ing. José C. Millás, Director del Observatorio Nacional, trabajando sobre los mapas del tiempo.

Las lluvias han continuado en la mitad occidental de Cuba, como consecuencia de la depresión que persiste en el Caribe, mientras en la región oriental el tiempo empieza a mejorar, habiendo cesado las lluvias y aclarado completamente en muchos lugares.

La perturbación, como anunciamos el domingo, se ha ido debilitando, para convertirse en una simple depresión.

Recordando que otras veces se ha establecido una lucha entre las altas presiones del Norte y las bajas presiones del Sur, que ha persistido durante más de una semana, interrogamos anoche al Ing. José C. Millás, Director del Observatorio Nacional, quien nos dijo:

«Pudieran continuar las lluvias durante muchos días, pero no es probable, porque las altas presiones son muy débiles y pueden ser fácilmente vencidas por las bajas. Lo más lógico es que el tiempo tienda a mejorar, lo que ha ocurrido ya en la región oriental, dando la sensación de que la depresión se ha desplazado hacia el oeste. Ocupa esta noche el noroeste del Caribe, de Nicaragua a Jamaica.

«La zona de lluvias es muy limitada, y se extiende principalmente por el Canal de la Florida y la Habana. La depresión se ha ido recogiendo, a pesar de que el barómetro ha vuelto a bajar en la Habana; pero ya no tiene vientos circulatorios, por lo cual no podemos llamarle perturbación.

«Sin embargo—nos agrega el doctor Millás—no dejamos de observarla un momento, porque pudiera reorganizarse y cogernos de sorpresa. Necesitamos seguir su evolución hasta que esté completamente disuelta».

CIEN FAMILIAS SIN HOGAR EN MAYARI

Primo Ruiz, Alcalde municipal de Mayarí, envió un telegrama a la Secretaría de Gobernación, dando cuenta que más de cien familias de aquel término han quedado en el mayor desamparo, pues con motivo del mal tiempo y de haberse desbordado los ríos han perdido los frutos y todo el ganado vacuno, caballar y de cerda, pidiendo se adopten medidas para remediar en algo a esas infelices familias.

Los aviadores ingleses Scott y Black ganaron la competencia Londres - Melbourne - Australia

Los holandeses Parmentier y Moll van en segundo lugar. Los pilotos Gilman y Baines murieron carbonizados al salir de Roma. Han aterrizado sin novedad en Melbourne, Scott y Black

MELBOURNE, Australia, oct. 23 (martes) AP.—Una copiosa muchedumbre congregóse en el campo de carreras de Flemington, en espera de la llegada de los aviadores C. W. Scott y Campbell Black, que hasta ahora llevan la ventaja sobre los restantes, en las sensacionales competencias Londres-Melbourne, y a quienes se aguarda sobre las tres de la tarde, madrugada del martes. Hay fuerte viento del norte y el cielo se ofrece encapotado.

SCOTT Y BLACK SALEN PARA MELBOURNE

CHARLEVILLE, Australia, oct. 23 (martes). (AP).—C. W. A. Scott y Campbell Black, que están a la cabeza en la competencia aérea Londres-Melbourne, salieron de esta ciudad a las 10 y 38 de la mañana de hoy, o sea las 12 y 59 de la madrugada, hora de Greenwich, para llevar a cabo la última etapa del vuelo de doce mil millas.

POSICION DE LOS PRINCIPALES aviadores de la competencia aérea Londres-Melbourne, y distancias aproximadas que cubrieron, hasta la noche de ayer, lunes

C. W. A. Scott y Campbell Black, de Inglaterra, salieron de Charleville para Melbourne. Distancia que volaran: 10.500 millas.

K. D. Parmentier y J. J. Moll, holandeses, salieron de Darwin, Australia, para Charlevil'e. Recorrieron 9,100 millas.

Clyde Pangborm y Roecoe Turner, americanos, en vuelo desde Singapore a Darwin. Recorrido hecho: 7,500 millas.

Cathcart Jones y Ken Waller, ingleses, en ruta de Allahabad, India, a Singapore. Recorrido: 5,400 millas.

Malcolm MacGregor y Henry Walker, de Nueva Zelandia, en Jodhpur, India. Recorrido hasta ahora: 4.500 millas.

PERECIERON DOS AVIADORES

ROMA, octubre 22. (AP.).—Poco después de haber arrancado de esta ciudad con rumbo a Atenas, el avión de H. D. Gilman y J. Y. C. Baines, se incendió en el aire, cayendo sobre un lugar llamado Palazzo di San Gervasio. El siniestro ocurrió de 8 a 10 de la mañana, no lejos de Potenza, al cabo de dos horas de vuelo de esta ciudad.

Desde el sábado en que arrancaron del aeródromo de Mildelhall, los dos aviadores habían encontrado calamidades sin cuento a su paso. En el aeródromo ya sufrieron un percance, al apagarse los reflectores del aparato y tener que navegar sin luz por las alturas brumosas de Inglaterra. Cerca de Lyon tuvieron que descender el domingo, a causa de un fallo en el motor, que los distrajo el día entero en el Sur de Francia.

LLEGARON A KOEPANG LOS NORTEAMERICANOS

PORT DARWIN, Australia, octubre 23. (Martes). (AP.).—Roscoe Turner y Clyde Pangborn llegaron a Koepang, al N. del Mar de Timor, a las 2.45 de la madrugada de hoy, hora de Londres, en vuelo desde Singapoore.

19 muertos, un barco hundido y considerables destrozos ha causado un temporal que azotó las costas de los Estados Washington y Oregón

Tres barcos chocaron. Centenares de árboles fueron echados a tierra por el viento. El temporal llegó hasta la Costa de California. Interrumpidas las comunicaciones con el Este

SEATTLE, Washington, octubre 22. AP.—Un nuevo temporal, nacido en el golfo de Alaska, se dirige esta noche al noroeste del Pacífico, mientras en la costa han ocurrido ya diecinueve desgracias personales y son incontables los daños recibidos por la propiedad de resultas de la furiosa galerna que azotó ayer la costa Norte y llegó a California.

El Weather Bureau dice que la nueva perturbación probablemente pasará por el Norte de Seattle.

La galerna de ayer con vientos de 83 millas por hora destruyó embarcaciones, arrancó árboles de raíz, hundió casas e interrumpió las comunicaciones, al mismo tiempo que sembraba la desolación en las costas de Washington y Oregón. Dos aviadores perdieron la vida en un cañón próximo a Hayward, California, durante un terrible aguacero.

Grays Harnor, Washington, se vió aislado del Este por la crecida de la marea. Las calles de la ciudad y las casas se inundaron con el agua del mar.

El servicio de energía eléctrica está paralizado en Olimpia desde hace 24 horas. Tardará unos dos días en quedar restablecido el servicio en las comunidades rurales de Snohomish.

El vapor «President Madison» fué arrancado de su anclaje en Seattle y chocó con tres buques que se hallaban próximos, hundiendo a uno de ellos, el «Harvester», que se movía por medio de una rueda colocada a popa.

Los propietarios del barco dicen que la pérdida que han sufrido es de 125 mil pesos, puos no tenían asegurado el «Harvester».

Treinta pasajeros del «Virginia V», de Tacoma-Seattle, se salvaron con dificultad cuando el buque encalló en Olalla.

El «President Madison», que también chocó con los buques «North Haven» y «Aleutian Native», ha sido llevado a su fondeadero.

Centenares de árboles han sido derribados por la fuerte del viento en la península Olympic, donde un terrible viento causó pérdidas por valor de millones de pesos en las maderas de construcción allí existentes.

Se calculan en 20 ó 25 mil pesos los daños causados cuando la chimenea de la planta central de calefacción de la iglesia de la Inmaculada Concepción, de Seattle, cayó sobre el domo del santuario, diez minutos después de haber terminado la misa.

La Isla de Tatoosh, a la entrada del estrecho de Juan de Fuca, quedó aislada a causa de que el viento derribó a la antena de la estación inalámbrica. En la isla hay 18 personas, empleadas en el Bureau de Meteorología, en la estación de radio y en el faro.

La Pacific Telephone and Telegraph Company dice que 10.000 teléfonos de la parte occidental del Estado de Washington quedaron interrumpidos. Calcula la Compañía que la reparación de las averías en las líneas costará 50 mil pesos.

AVANCE

Es un diario fiel a su nombre.

Editado en los talleres del DIARIO DE LA MARINA

Director interino: Dr. José I. RIVERO.

SE PUBLICA A LAS SEIS DE LA TARDE

Propone el Gobernador de la Florida una rebelión pacífica contra el comunismo anarquía

Habló ante la Convención de la Legión Americana. Se trató del pago de los pluses de campaña

WASHINGTON, octubre 22. AP. La Legión Americana, cuya XVI Convención Anual fué inaugurada hoy en esta ciudad, recibió el consejo del Senador Republicano por Oregón, Frederick Steiwer, contra la posible petición que se haría de que se solicite en la reunión el pago inmediato del plus de campaña de los veteranos.

De la Habana acude a la Convención el Sr. Alejandro Bermúdez, alto empleado de la Cuban Telephone Company.

El Dr. Thomas H. Healy, de la Universidad de Georgetown, en una arenga al aire libre, pronunciada ante los convencionistas, expuso que los Estados Unidos, de estar desarmados, constituirían más bien que un beneficio para la causa de la paz, una seria amenaza, por lo cual manifestóse «por la adecuada defensa de la nación».

En su discurso dando la bienvenida a las delegaciones, el gobernador del Estado de La Florida, Dave Sholtz, hizo un llamamiento en favor «de la rebelión pacífica contra el comunismo y la anarquía».

El capellán nacional, Padre Robert J. White, en el Bayfront Park, dijo oraciones por los muertos. Los clarines y los tambores dejaron oir sus toques funerales.

El Senador Steiwert, anticipándose a la discusión sobre la cuestión de los pluses de campaña, que acaso tratará después del miércoles, dijo que todos los inválidos y veteranos tenían derecho a ser atendidos en justicia por sus compañeros de armas, pero que considera inoportuna la petición del pago inmediato de los pluses, contra lo cual debía de resguardarse la convención, porque ese pago debe de efectuarse «tan pronto como sea posible, pero cuando el Gobierno, para hacer frente a la obligación, no tenga que echar más cargas sobre la nación».

Las Garantías quedarán restablecidas el día 28, automáticamente

El Secretario de la Presidencia, doctor Agustín Acosta, manifestó ayer en Palacio hablando con los periodistas que en los últimos días del presente mes—del 28 al 29 de octubre — quedarán restablecidas automáticamente, las Garantías constitucionales suspendidas en la Habana y Oriente.

Estima el doctor Acosta que esta medida se hace necesaria para la celebración de las elecciones de diciembre.

Concedidos más Créditos para Obras Públicas

Se reparará la carretera de Cárdenas-Coliseo y la de Sancti Spíritus. Obras en un hospital

EN la edición de la Gaceta Oficial de ayer, lunes 22, se insertan tres decretos por los que se conceden créditos para distintas obras, los que fueron aprobados en el Consejo de Secretarios del pasado viernes y los cuales no se dieron a conocer en la nota oficial facilitada ese día por el Secretario de la Presidencia.

Dichos créditos son los siguientes: especial de $40.000.00, con cargo a fondos del Tesoro no afectos a otras obligaciones, para la construcción de una variante estudiada de la carretera de Cárdenas a Coliseo, como continuación de las obras que se vienen realizando en aquella comarca; especial de $15,000 con cargo a dichos fondos, para la reparación del camino de Sancti Spíritus al Jíbaro; y $55.000.00 también con cargo a los antes citados fondos, para atender el pago de los gastos que por todos conceptos se originen por las reparaciones en el edificio del Hospital Saturnino Lora, de Oriente, en Santiago de Cuba.

EMBAJADA DE ESPAÑA

NOTA OFICIAL

Asegurada en España la paz pública y dominados los últimos focos de rebelión, el Gobierno se ocupa intensamente en afirmar, sobre bases inconmovibles, la libertad y el orden. Y aunque siguen propalándose versiones insidiosas respecto a supuestas represiones, cuando es un hecho positivo que la fuerza pública tendió únicamente a recuperar las localidades ocupadas por los revolucionarios e impedir la continuación de los desmanes y atrocidades realizadas por gentes extraviadas por doctrinas que pugnan con los principios fundamentales de la civilización hispana, el Gobierno español, impuesto del respeto a la Autoridad y las Leyes, ha depositado su confianza en la justicia de los Tribunales depuradores de responsabilidades, inspirándose para ello el Poder Público en el lema condensado por el Jefe de Gobierno en sus palabras: «ni crueldad ni impunidad».

Todo ello ha hecho renacer la vida normal de laboriosa ciudadanía y acatamiento a los principios básicos de la nacionalidad y el orden que torpes inductores obligaron a que fueran violados por individuos inconscientes, víctimas e instrumentos de aquéllos.

Miguel ESPELIUS,
Encargado de Negocios a. i.

El Ejército dió muerte a tiros a un bandolero

Dirigía una partida que asaltó una finca en Oriente. Sostuvo nutrido tiroteo con la Fuerza

SANTIAGO DE CUBA, oct. 22. DIARIO, Habana—Anoche, una partida de siete hombres armados asaltó en el barrio Corralito, de Holguín, el domicilio de José Herrera, sosteniendo fuego con el Ejército momentos después. En la refriega resultó herido el cabecilla de la partida José Borrego, conocido por «Chano», quien falleció horas después. El Ejército continúa persiguiendo al resto de la cuadrilla. García, Corresponsal.

SUMARIO DE ESTA EDICION

	Páginas:
Agricultura	3
Anuncios Clasificados	17-18-19
Audiencia	11
Cables	12-20
Cables de España	13
Caricatura. (Por Mariano Miguel)	3
Cartel del Día. (Teatros y Cines)	6
Católica. (Cultos para mañana e información general)	10
Censo Electoral	3
Columna Editorial	3
Consejo de Estado	3
Crónica Habanera. (Social)	5-7-9
Cucigramas	4
Defunciones	9
Ejército Constitucional	3
Escenario y Pantalla. (Crítica)	6
Gacetillas	6
Guanabacoa al Día	6
Habaneras	4
Juzgados de Instrucción	2
Matanceras	4
Mercantil	16
Municipio	11
Música y Músicos	6
Noticias de los Juzgados de Primera Instancia. (Vida Civil)	5
Obras Públicas	4
Pasajeros por la vía aérea	7
Política	17
Puerto	10
Reclamas	8
Sanidad	2
Secretaría del Trabajo	2
Sociedades Españolas	8
Sports	14-15
Telegráficas	11
Tribunal de Sanciones	11
Universidad	2
Viboreñas	5
Villaclareñas	18

LECTURAS:

Alejandro Lerroux. Por León Ichaso)	13
Bromas y Veras. (Por Joaquín Aristigueta)	12
De Día en Día. (Por Tartarín de Tarascón)	12
El Rico Haití. (Por Antonio Escobar)	20
La Revolución Española. (Por Eduardo Moyea)	10
La Resurrección de una Trampa. (Por P. A. Bonet)	10
Libros. (Por Rafael Heliodoro Valle)	8
Parisina. (Por Alejandro G. Alvarez)	13
Vida Mundial. (Por Tiburcio Castañeda)	20

EXIJA el SUPLEMENTO en ROTOGRABADO con esta EDICION

Normalizado el Banco Herrero, sito en Oviedo

No sufrió daños con motivo de la rebelión en Asturias. Está realizando ya sus operaciones

OVIEDO, octubre 22. DIARIO DE LA MARINA.—El Banco Herrero no ha sufrido daños materiales de ninguna clase durante la revuelta que tuvo por escenario esta ciudad y otras de distintas regiones de la Península, no obstante los desmanes y desafueros cometidos por los rebeldes antes de abandonar sus posiciones.

El edificio se conserva íntegro, pues su solidez y su situación especial le permitieron resistir airosamente los embates de los elementos propicios a aprovecharse de estas situaciones.

Las cajas de seguridad se encuentran intactas y, en consecuencia, no ha habido dificultad de ninguna clase para reanudar las operaciones, dentro de la más completa normalidad, una vez sofocada la rebelión.—«Banco Herrero»—Ignacio Herrero, Presidente.

UN CIUDADANO APAGO LA MECHA DE LA BOMBA QUE COLOCARON EN SU CASA

Esta madrugada fué colocada una bomba en la casa Luz Caballero 10, residencia de Víctor Manuel Santana, quien pudo darse cuenta de la misma.

Santana salió a la puerta, viendo que la bomba tenía encendida la mecha, por lo que corrió presuroso hacia la pila del agua, llenando un cubo, donde introdujo el explosivo.

Una vez fuera de peligro, la máquina infernal fué entregada a la Policía, que la condujo a la 13a. Estación, donde el sargento Trabanca la examinó.

M.E.C.D. 2016

SE AUTORIZA LA APERTURA DEL CURSO ESCOLAR DE LA ENSEÑANZA PRIMARIA EL DIA PRIMERO

DIARIO DE LA MARINA

Fundado en 1832

Dirigido hasta 1919 por D. Nicolás Rivero y Muñiz

OFICINAS: HABANA, PRADO 103.—NEW YORK: Joshúa B. Powers Inc. 220 E. 42nd. St.

Editado por la Cía. DIARIO DE LA MARINA (S. A.) cuyo programa consiste «en la defensa de los intereses generales y permanentes de la Nación cubana, de los especiales de la Colonia española establecida en la misma y de la unión y armonía entre los diversos elementos que conviven en el país».

—Art. 1o. de los Estatutos.

Teléfonos del Diario

Dirección	M-3577
Administración	M-7911
Suscripciones	M-7911
Quejas	M-7911
Clasificados	A-3333
Jefe Redacción	A-3205
Redacción	M-7913
Sports	M-7912
Agcia. Marianao	FO-7380
» Guanabacoa	XO-1584

PRECIOS DE SUSCRIPCION AL «DIARIO DE LA MARINA»

Habana y Provincias

Mes	$ 1.20
Trimestre	» 3.25
Semestre	» 6.25
Año	»12.00

Extranjero

Trimestre	$ 4.25
Semestre	» 8.00
Año	»15.00

Edición Dominical (Para el extranjero solamente)

Semestre	$ 3.00
Año	» 5.00

Varios testigos declararon en la causa por el asesinato del vigilante Pedro Pablo Benítez

Fué enviada al Labotario de Química Legal la camisa del acusado Cusido Torres. Deeclaraciones a favor del procesado Grau Cot. Choque de dos automóviles. Desaparición. Robo

MARIANAO, oct. 22. DIARIO. Habana.—En el día de hoy prestaron declaración en el Juzgado de Instrucción, en la causa 816 de 1934, por la muerte del vigilante Pedro P. Benítez, los siguientes testigos:

José Ramón Suárez Rosa, empleado de la tienda «La Isla de Cuba», y residente en la Calzada del Monte número 74. Declaró ante el doctor Nogueira que el occiso Benítez se le presentó en su domicilio un día, con el propósito de detener a Víctor Solís, no lográndolo por estar éste ausente de la casa.

Jaime Grau Cot, que se encuentra detenido por término de Ley en el Vivac Municipal, declaró no tener participación en el asesinato del vigilante, agregando que la noche del suceso se encontraba desde las ocho de la misma en una junta que se celebraba en Artes y Oficios, saliendo de la misma a las dos de la madrugada. El Director de dicho plantel, doctor Fernández González y González, declaró ser ciertas las manifestaciones hechas por Grau.

Diana Rivera Montalvo, hija del ex-Jefe de la Marina de Guerra Nacional, declaró diciendo que no era cierto que Grau estuviera disgustado con Benítez. Diana fué empleada de «Los Precios Fijos».

Abelardo Cueto Pino y Edelmiro Blanco Vázquez, dicen que Víctor Solís se encontraba en Concordia 145, domicilio de Alejandrina Solís, el día de los hechos. Alejandrina tenía un niño grave y ellos se encontraban allí acompañándola.

Al Laboratorio una camisa

Hoy fué enviada al Laboratorio de Química Legal, para su examen, la camisa que le fué ocupada a F. Cusido Torres, ex-sargento de la Policía Nacional, la cual presentaba manchas que se supone sean de sangre.

José Gorrín, vigilante, dijo que no conoce a Gerardo Casteleiro ni a Víctor Solís.

Francisco López Sosa, que se encontraba de guardia en la Sección de Investigaciones la noche del suceso, declaró que como a las dos de la madrugada, Federico Montes y Montes hizo la denuncia de la desaparición de su máquina.

Mario Molina González y Alberto Pedroso Herrera, alumnos de Artes y Oficios, dijeron que el día 11, Grau se encontraba en dicho plantel, en el que se celebraba una asamblea; y Ramona Munet, tía y madre de crianza de Grau, declaró que su sobrino llegó por la madrugada del día de los sucesos, como a las dos, sin que volviera a salir.

Los detenidos por término de Ley

Víctor Solís Fernández, Gerardo Casteleiro, Jaime Grau Cot y Francisco Cusidor Torres, se encuentran en el Vivac por todo el término que marca la Ley.

LESIONADOS EN UN CHOQUE

En las primeras horas de la mañana de hoy, chocaron en la Calzada de Columbia y Avenida de los Aliados, el auto CK-833, que guiaba Eduardo Pérez Iglesias, vecino de Colón 33, en la Habana, y el auto NB-155, que manejaba Manuel González Abad, residente en Paula 44. Con Iglesias viajaban Modesta Ferreiro, vecina de 2 entre 21 y 23, y María Rivero López, residente en Sexta entre Once y Doce. Modesta recibió lesiones graves y María, leves Con González viajaba Sara Iares Degocis, domiciliada en Paula 3, resultando ilesa. Los pasajeros acusaron a los chauffeurs de exceso de velocidad, por lo que ambos quedaron detenidos.

LE EXPLOTO UNA BOTELLA DE ALCOHOL

En el Centro de Socorro fué asistida de quemaduras de primer y segundo grados, de carácter grave, Ernestina Torres García, vecina de 15 y 20, en el Reparto Almendares. Declaró a la Policía que en los momentos en que echaba alcohol en el fogón, estalló la botella.

ROBAN A UN JUEZ

Marco Antonio Morales, vecino de la calle Tercera y D, en Jesús María, penetró en el domicilio del Juez Municipal doctor Francisco García Navarro, vecino de Tercera y Línea, llevándose una cama, la que más tarde empeñó en tres pesos, en la casa de pignoraciones «El Paraíso», situada en Real y José Miguel Gómez. Descubierto por la policía, ingresó en el Vivas, ocupándosele un saco conteniendo un mazo de llaves de todas clases, patas de cabras y ganzúas.

LE FRACTURO UN BRAZO UN OMNIBUS

En un ómnibus que se dirigía hacia la Habana, viajaba Gerardo Arencibia Villar, residente en Fernandina número 79, en la Habana. En dirección contraria venía otro ómnibus, cuyo número se ignora, y al llegar a la Calzada de Columbia uno de los vehículos cayó en un bache, siendo alcanzado por la otra guagua, sufriendo Arencibia la fractura de un brazo. Del caso se le dió cuenta al Juez de Instrucción.

UNA JOVEN DEJA UNA CARTA A SUS PADRES Y DESAPARECE

Ante el Oficial de guardia en la Jefatura de Policía, compareció Rosariosario Fernández y Jorge, residente en Pasaje A entre 2 y 3, en Buena Vista, denunciando y entregando una carta de su hija nombrada Petrona González Fernández, de 16 años de edad y del mismo domicilio, en la que le dice: «Queridos padres: les dejo estas líneas para manifestarles que me voy muy lejos; que este asunto no se sepa; que no se dé el escándalo, ni tampoco den parte a la Policía, pues no me encontrarán».

Dice la madre de la menor que no puede hacerse una idea del motivo que haya obligado a su hija a abandonar el hogar.

ROBAN 122 PESOS EN UNA FUNERARIA

Anoche, el Supervisor Teniente Ravelo, el cabo Izquierdo y el soldado Marimón, detuvieron a Leandro Castro Pilotos, de la Habana, de 31 años de edad, vecino de C número 30, en Redención, y a Bernardino Castaneda Castaneda, de 35 años, vecino de Pogolotti 552. El cabo Izquierdo dice que fué informado por Francisco Hernández Sandoval, al cuidado de la funeraria de Juan Patillo, sita en Real 45, de que Castaneda había entrado en la casa; que al sentir él, Hernández Sandoval, ruido en las habitaciones, preguntó quién estaba allí, contestándole Castaneda que estaba haciendo café, viendo en el suelo una cartera que estaba picada con una cuchilla, y el buró con la cerradura violentada. Entonces avisó al dueño de la casa, quien notó la falta de 122 pesos. Los acusados ingresaron en el Vivac, a la disposición del Juez de Instrucción.

OTRO ROBO

Rosa Astorga Fernández, de 21 años, vecina de Santa Emilia sin número, denunció que al llegar esta noche a su domicilio, encontró la puerta de la calle violentada, notando la falta de ropas por valor de 15 pesos. No tiene sospechas de persona alguna.

A. Martínez, Corresponsal.

LA CAMISA QUE VESTIA EL EX-SARGENTO CUSIDOR

Por disposición del Jefe de la Policía Nacional, Teniente Coronel Pedraza, los Médicos de dicho Cuerpo, doctores del Cristo y de la Torre, procedieron ayer a cortar un pedazo de la camisa que vestía el ex-Sargento de dicha Policía, Francisco Cusidor Torres, vecino de Prado 109, que se encuentra guardando prisión, a fin de someterlo a análisis y comprobar si las manchas que aparecen en esa prenda de vestir son o no de sangre humana. A Cusidor se le acusa de haber tomado participación en el asesinato del Vigilante Benítez.

Del resultado del análisis se dará cuenta al Juez de Instrucción de Marianao, que intruye el sumario de la causa.

Se derogará el impuesto sobre la sosa

Exención de derechos a útiles para la explotación de minas. En Diciembre se pagará el 23

Llamados por el Sub-Secretario doctor Peña, se entrevistaron ayer, teniendo un cambio de impresiones los señores Francisco Iguanzo, Rigoberto Torres y Néstor Machado, Presidente, Secretario y Tesorero respectivamente del Frente Unido de los Empleados de Hacienda y sus dependencias.

El cambio de impresiones giró sobre el deseo de la Secretaría de conocer cuales eran los fines de dicha organización, la cual es de decidida protección al empleado asociado que cumpla con su deber en el cargo que desempeña, amparándolo en caso de una cesantía injusta que no se realice a virtud de expediente administrativo.

PARA EL CONSEJO DE HOY

Posiblemente en el Consejo de Secretario que celebrará hoy, el doctor Landa llevará a la firma Presidencial, el Decreto-Ley derogando el impuesto a la sosa cáustica; concediendo una ampliación de tres años para abonar los derechos de aduana a las maquinarias que se importen con destino a explotación de minas; declarando libre de derechos de aduana los envases destinados a productos insecticidas y declarando igualmente exentas de derechos de aduana las grasas hidrogenadas que se importen para la fabricación de velas.

PROTESTAN LOS JUBILADOS

Una comisión de Jubilados del Retiro estuvo ayer en la Secretaría de Hacienda para protestar de lo dispuesto por el Pagador Central enviando sus cheques de jubilaciones a domicilio, exponiendo que a ello se opone la Circular número 13 de 14 de septiembre de 1908 que dispone a los Pagadores el pago en sus respectivas Oficinas, personalmente al interesado, y únicamente cuando el interesado no concurra a la Pagaduría respectiva, entonces se le envíe a su domicilio.

EL PAGO DE NAVIDAD

Nos informó ayer el Contador de Hacienda que en el mes de diciembre y atendiendo a las fiestas de Navidad se le abonará dicho mes a los empleados el día 23.

En cuanto a pagar un mes de atraso en dicho mes, como aguinaldo pascual, todavía no se ha resuelto nada, aunque se espera que el Contasejo de Secretarios, por indicación del doctor Landa dispondrá se abone otro mes de atraso a los empleados públicos.

El Juez Especial dispuso la libertad de los hermanos Curti y del Sub-tesorero Quintero, acusados por el asalto y robo al Ayuntamiento

A la una de la madrugada el Capitán Coloma, Supervisor de la Cárcel, cumplió la orden de libertad. Fué detenido también A. Guiral, ex-Jefe de Bomberos, acusado junto con Julio Ayala al que detuvo el teniente Cortés, por órdenes del Jefe de la Policía Nacional, teniente coronel Pedraza. Ambos fueron remitidos al Príncipe, a disposición del Juez Especial, el que los instruirá de cargos y resolverá su situación en breve. El doctor Guiral fué Jefe de Bomberos durante la administración municipal del doctor Alejandro Vergara y se dice que obró de acuerdo con Julio Ayala, uno de los acusados por el teniente Cortés en su informe.

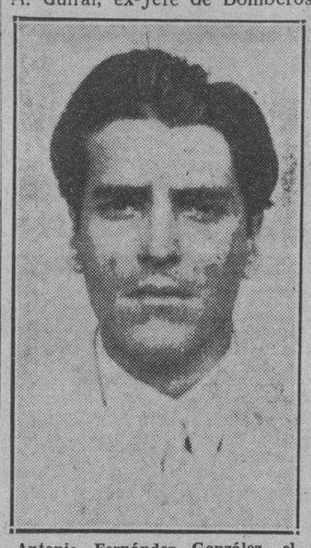

Antonio Fernández González, el detective de la Policía Técnica que se fugó el pasado sábado, junto con Francisco Rodríguez Canquero, de las oficinas de dicho Cuerpo Policíaco. El agente de la autoridad ha sido dejado cesante por el Jefe, Cayetano Fraga

Las investigaciones de los Cuerpos policíacos, especialmente de la Sección de Investigaciones de la Policía Nacional, han continuado y se trata de localizar a los fugados Alberto López Mata, Antonio Fernández y Francisco Rodríguez. El Jefe de la Policía Técniva, Cayetano Fraga, ha comisionado al inspector Virgilio Castillo y al subinspector Juan B. Cintas Castro, para que con detectives escogidos y especializados, practiquen pesquisas hasta dar con los autores, así como con todos los que tengan relación con el robo. Y, como es natural, decretó la cesantía de Rodríguez, al que se trata de localizar también.

Cerca de las seis de la tarde el doctor Miguel Angel Busquet, Juez Especial que instruye el sumario del proceso por el asalto y robo de más de $157,000.00 al tesoro del Ayuntamiento habanero el pasado jueves, anunció a los periodistas que acababa de disponer la libertad de Segundo Curti Mesina, ex Tesorero del Municipio, su hermano Bautista, de los mismos apellidos, y el ex Subtesorero Carlos Quintero, por no encontrar motivos que justificaran el encarcelamiento de dichos acusados.

La orden de libertad fué comunicada, ya de noche, a la Cárcel de la Habana, siendo cumplida por el Supervisor del penal, capitán Arsenio Coloma a la una de la madrugada, después de conferenciar con el Jefe de la Policía Nacional, teniente coronel Pedraza. El Juzgado Especial había recibido desde el domingo el informe del Jefe de la Sección de Investigaciones de la Policía Nacional, teniente Cortés, acusatorio para los señores Curti y Quintero y para otros, conforme lo adelantara DIARIO DE LA MARINA en su edición de ese día, trasladándose al Castillo del Príncipe, donde los instruyó de cargos.

Después de esa instructiva, el Juez procedió a solicitar la comparecencia del teniente Cortés, quien, ayer, lunes, ratificó sus acusaciones contenidas en el informe a que aludimos, compareciendo, también, ante el doctor Busquet el capitán de la Policía Nacional Juan Arias, Ayudante del Alcalde Municipal, el vigilante 1920, Alejandro Urquijo, quien declaró respecto a la entrega que hizo al detective de la Policía Técnica Antonio Fernández González, conocido por «Macho», del Inspector del Municipio Francisco Rodríguez Canquero, sobre quien pesan sospechas de haber participado en los hechos que se investigan; también declaró el Subinspector de dicha Policía Saturnino Huici, quien expuso que jamás el detenido Rodríguez Canquero fué presentado por Fernández al Cuerpo de Guardia ni, mucho menos, al Jefe de la Técnica, Cayetano Fraga y, finalmente, los colectores de la taquilla número Uno, contigua a la Tesorería, Joaquín Delgado y Francisco Cusa,—de éste se dijo que había sido detenido, pero lo cierto es que nunca lo estuvo,—todos los que informaron al Juez cuanto sabían sobre el suceso.

Y, con todos los antecedentes a la vista, el doctor Busquet procedió, como antes decimos, a disponer la excarcelación de los antes citados hermanos Curti y de Quintero.

Han sido detenidos dos acusados más: Enrique Cacho Rojas, Secretario del ex Secretario de Gobernación, doctor Antonio Guiteras; la detención la llevó a cabo el detective de la Técnica Antonio Rodríguez, quien expuso al presentarlo ante el Cuerpo de Guardia que aquél había tratado de cohecharlo, ofreciéndole dinero para que lo dejara en libertad; y el doctor Angel Guiral Capielle, vecino de Velázquez 37,

Hasta ahora no ha sido localizado el Inspector del Municipio Francisco Rodríguez Canquero, que se fugó el sábado último de las propias oficinas de la Policía Técnica, a las que fué llevado por el detective de ese Cuerpo Antonio Fernández González

Juan Fernández, o José García o Joaquín Rodríguez, (a) «El Chiquitico», íntimo amigo de Francisco Rodríguez Canquero, que también ha sido detenido por la Policía Técnica, por considerarlo complicado en el asalto y robo al Ayuntamiento, el pasado jueves

EL DR. JOSE R. MARTINEZ SE CASO EN NUEVA YORK

NUEVA YORK, octubre 22. AP. José Ramón Martínez B. Troncoso, de 42 años de edad, banquero de la Habana y María Elena Pérez Zuazo, de 42 años, también de la Habana, contrajeron matrimonio hoy en la Capilla Municipal de esta ciudad.

UN GRUPO DE CONTADORES HARA EL BALANCE DE LAS OFICINAS UNIVERSITARIAS

El doctor José M. Cadenas, Rector interino de la Universidad, ha sido autorizado por el Consejo Universitario para utilizar un grupo de contadores de la Escuela Superior de Comercio, de dicho plantel de enseñanza, con el objeto de hacer el balance de los departamentos de Tesorería, Contaduría y Pagaduría de la Universidad, así como del Hospital Universitario.

Dichos técnicos rendirán después un detallado informe sobre la marcha de los mismos.

Un reclamado de New Jersey fué detenido

Usaba un nombre distinto. Han sido pedidos los documentos para proceder a su extradición

Por instrucciones recibidas del señor Cayetano Fraga, Jefe de la Policía Técnica, el Inspector de dicho Cuerpo señor Juan B. Cintas-Castro con los detéctives Clemente Benítez, José Callobre, Florentino Canales y José Comellas procedió a la búsqueda del ciudadano americano Joseph Turi reclamado por las autoridades de Neward, New Jershey, a virtud de tener que responder en dicho lugar de varios delitos cometidos por falsificación de documentos, ya que se hacía pasar en ese punto por Abogado.

Después de varios días de investigaciones los referidos agentes de la autoridad llegaron al convencimiento de que el indicado Joseph Turi era el mismo individuo que en la Habana aparece con el nombre de Cosino Rossi y que ha residido en el Gran Hotel, Edificio Carreño y otros lugares.

Localizado su actual domicilio en Animas 185, hacia allí encaminaron sus pasos los agentes del Inspector Cintas-Castro, logrando detener en el 190 de dicha calle al Cosimo Rossi a quien le fueron tomadas en la Jefatura de la Policía Técnica las huellas digitales que cotejadas con las que aparecen en la ficha de Joseph Turi que ostenta el número A-4400 de la penitenciaria de aquel lugar, resultaron ser de una misma persona.

Identificado cientificamente por el Dr. Israel Castellanos, Director del Gabinete Nacional de Identificación, quien aseguró que el Joseph Turi reclamado por las autoridades americanas y Cosimo Rossi detenido por la Policía Técnica era la misma persona, se han cursado en Wáshington los correspondientes despachos cablegráficos para que sean enviados a la mayor brevedad los documentos que son necesarios de acuerdo con el Tratado de Extradición vigente entre los Estados Unidos y nuessro país.

PROCESADO POR EL DELITO DE HOMICIDIO POR IMPRUDENCIA

El Juez de Instrucción de la Sección Segunda, dictó auto de procesamiento por el delito de homicidio por imprudencia, contra el motorista Fausto Norves García, señalándole fianza de 300 pesos, para que pueda gozar de libertad provisional.

NO FUE HALLADA NINGUNA GRANADA EN EL DOMICILIO DEL DR. EFRAIN CALLAVA

El doctor Efraín Callava, recto Juez del Juzgado Correccional de la Sección Cuarta, nos ha remitido un escrito, solicitando aclaremos que la granada que hace días fué ocupada, sin estallar, en la calle de Tulipán entre las de Santa Catalina y Falgueras, no fué colocada junto a su domicilio, como erróneamente se publicó por un periódico de la ma.

El doctor Callava reside en dicha calle, pero entre las de Falgueras y Vista Hermosa, siendo, por lo tanto, falsa la noticia publicada de que el explosivo había sido dejado en su residencia.

Nos hace constar el doctor Callava que él carece de enemigos, pues lo mismo atiende al pobre que al rico, al blanco que al negro, al obrero y al que no lo es, siendo en todos sus actos justiciero, con las personas que tienen necesariamente que concurrir a su Juzgado.

Gustosos hacemos la aclaración que nos pide el doctor Callava, por la cual queda complacido.

PUBLICAR ATAQUES CONTRA LOS QUE SE DEDICAN A DEFENDER NUESTRO AZUCAR ES DAR ARMAS AL ENEMIGO

Un hacendado comenta lo publicado por un colega, y dice que es fácil averiguar quién dió a la publicidad el proyecto de impuesto a la exportación, que produjo un efecto bajista

Un colega matutino publicó en su edición del domingo pasado una información recogida, según afirma, en el Palacio Presidencial, relacionada con nuestros actuales problemas azucareros. Dicha información constituye, evidentemente, un vigoroso ataque al Secretario de Agricultura, ingeniero de la Rionda, y a los miembros del Instituto Azucarero, particularmente, a los que se encuentran en estos momentos ausentes, gestionando en los Estados Unidos ventajas para nuestro azúcar. Los ataques y las afirmaciones del citado colega nos han parecido de tan trascendental importancia que nos apresuramos a entrevistar al señor José Gómez Mena, Presidente p.s.r. del Instituto, para conocer lo que había de cierto en el asunto. El señor Gómez Mena no quiso acceder a nuestros deseos, alegando que cualquier declaración suya constituiría una falta de delicadeza bajo distintos aspectos y por diversas razones. Acudimos, entonces, a un hacendado preeminente, quien está perfectamente enterado de la actuación y de las diversas gestiones realizadas por el Instituto Azucarero en defensa de nuestro azúcar.

El referido hacendado, cuyo nombre no estamos, por ahora, autorizados para dar a conocer, se prestó a oír nuestras preguntas y nos hizo las siguientes declaraciones:

«Quiero, ante todo, que sepa, amigo periodista, que lo que le voy a decir no es ni una contestación a los ataques periodísticos a que usted se refiere, ni una defensa del Instituto Azucarero, primero porque no soy uno de los acusados y luego, porque estos momentos no son los más indicados para una polémica, que siempre perjudicaría a Cuba. Sólo quiero hacerle unas observaciones sobre ciertos extremos de dichos ataques y, por otra parte, decirle algo acerca de la actuación del Instituto, de sus gestiones y de la dificultad del actual problema azucarero.

«Es un hecho que en dos sesiones de la Bolsa de Azúcares de New York, bajó el precio del azúcar unos veinte y un puntos, por haberse dado a conocer el proyecto de un impuesto de 1.95 por saco sobre la exportación. La información, sin embargo, fué tendenciosa y de carácter bajista, pues es sabido que se trata de un proyecto abandonado. Me consta perfectamente que a los miembros del Instituto, que expresaron al ingeniero de la Rionda su oposición a ese impuesto, aseguró formalmente el Secretario de Agricultura que el proyecto había sido abandonado y que, además, en cualquier caso y momento, antes de proponer al Consejo de Secretarios medidas de índole análoga, siempre consultaría al Instituto. Por consiguiente, quien dió a conocer el proyecto no pudo ser el mismo Secretario de Agricultura, sino que debió ser otra persona interesada en que se conociera como propósito actual un propósito ya abandonado. Supongo, a este respecto, que no será muy difícil realizar las investigaciones necesarias.

«Querer atribuír sólo al Secretario de Agricultura la responsabilidad del problema azucarero cubano, es querer ignorar la existencia del Instituto Azucarero, organismo técnico y oficial, que no ha sido creado ayer. Por otra parte, acusar a dicho funcionario de no haber adoptado medida azucarera alguna sin contar con el referido organismo, equivale a acusarlo de haber actuado y actuar en la forma democrática que sirve de norma a los gobernantes de todos los países civilizados.

«En cuanto al Instituto Azucarero, no es lícito negar sus buenos propósitos ni ignorar sus constantes e inmensos esfuerzos en beneficio de nuestro azúcar.

«Por otra parte, no podemos cerrar los ojos ante una serie de realidades que agravan nuestra situación en el mercado azucarero de los Estados Unidos.

«Ante todo, debemos considerar como factores desfavorables para nuestra situación estadística, los sobrantes existentes en Cuba en enero primero de este año, la entrada a Estados Unidos, a cuenta de nuestra cuota de exportación de 1934, de unas 230.000 toneladas de azúcares refinos y crudos, pagando derechos rebajados, que existían en almacenes afianzados, la apreciable merma en el consumo americano, que impide pueda absorberse por aquel mercado la totalidad de nuestra cuota. Además, hay que recordar que, después de la primera rebaja de los aranceles americanos al azúcar, de 2 centavos a 1 y medio, y antes de la concertación del nuevo tratado de reciprocidad, cuando los precios del crudo costo y flete oscilaban entre 1.70 y 1.80, nuestros productores se resistieron a vender, esperando las nuevas ventajas del Tratado y la subida de los precios. La considerable merma en el consumo en los Estados Unidos y la política de los refinadores, de utilizar sus crudos de reserva y retraerse del mercado, a fin de determinar la baja de los precios, frustraron las esperanzas de nuestros productores.

«En tales circunstancias, era absoluto deber del Instituto Azucarero intervenir en defensa de nuestra industria, pues es lógico suponer que, de haberse dejado a nuestros productores en absoluta libertad para vender, la excesiva oferta de azúcares en el mercado norteamericano hubiera determinado una baja considerable. Esta baja además de frustrar los propósitos que inspiraron la promulgación de la Ley Costigan-Jones, nos hubieran atraído la oposición, muy explicable, por cierto, de los remolacheros, quienes, por reflejo, se hubieran opuesto, también, con todas sus fuerzas, a la Ley Costigan-Jones. La supresión de dicha Ley significaría nuestra ruina definitiva.

«Como consecuencia de nuestra actual situación estadística, se puede calcular que, aún llegando a exportar a Estados Unidos hasta 31 de diciembre, la totalidad de la cuota de este año, nos quedarán sin vender en primero de enero de 1935 las 260.000 toneladas segregadas este año, más otras 230 000 toneladas, que son las entradas en Estados Unidos de aquellos almacenes, pagando los derechos rebajados, a cuenta de la cuota de este año, o sea, un total de 490.000 toneladas.

«Pero, dada la situación actual y la actitud de los refinadores y dados los pocos meses que faltan para la terminación del año, puede calcularse, desde ahora, que quedarán sin vender, al menos, otras 300,000 toneladas.

«Según la Ley Costigan-Jones, la merma o el aumento en el consumo de los Estados Unidos se distribuirá a prorrata entre Cuba, Filipinas, Hawaii y Puerto Rico. Por consiguiente, las cantidades de nuestra cuota que no podamos exportar a los Estados Unidos antes del 31 de diciembre, pesarán exclusivamente sobre nuestra cuota de 1935.

«El Instituto Azucarero, consciente de sus deberes, no sólo se preocupó de evitar la baja de los precios del azúcar, sino que también realizó toda clase de esfuerzos para obtener el control de los azúcares existentes en los almacenes afianzados de los Estados Unidos y una prórroga, hasta 15 de febrero de 1935, para la colocación de la totalidad de nuestra cuota de este año en aquel mercado. A estas medidas hubiera dado su aprobación el Gobierno de Roosevelt, sumamente interesado en colaborar con Cuba y en hacer triunfar la Ley Costigan-Jones, pero las leyes anti-trust existentes en aquel país y la oposición de distintos intereses, hicieron imposible la aprobación de las leyes solicitadas por nuestro Instituto Azucarero. Las gestiones realizadas por los miembros de dicho organismo son bien conocidas.

«Nadie puede poner en duda que la salvación de Cuba depende de la Ley Costigan-Jones, pero nadie, al propio tiempo, puede esperar que esta salvación sea cuestión de unos cuantos meses o de un año, pues antes es preciso que sea corregida nuestra actual situación estadística.

«El Instituto Azucarero está, en la actualidad, gestionando todas las posibles ventajas para nuestro azúcar. Tengo motivos para creer que está gestionando, también, la colocación, por todos los medios, de la totalidad de nuestra cuota hasta fines de diciembre, y el financiamiento de la operación.

«La labor que los miembros del organismo azucarero está llevando a cabo en estos momentos es de trascendental importancia y de índole sumamente delicada.

«Publicar ataques y polémicas contra personas ausentes que están dedicando todos sus esfuerzos a la solución de nuestros problemas azucareros, no sólo no es muy delicado sino que contribuye a dar más fuerzas a los enemigos de nuestra industria azucarera, tanto cubanos como extranjeros.

«He aquí por qué yo espero con confianza el éxito de las gestiones de nuestros azucareros en Washington, y por qué quiero evitar la polémica».

No podrán funcionar los centros denominados Kindergarten, para los menores de 8 años de edad

Con vista de la disminución advertida en la epidemia de Poliomielitis, así lo acuerda la Comisión de Médicos de la Federación. Declaraciones de los Dres. Taboada e Inclán

En el Aula de Química de la Universidad de la Habana, se reunieron ayer, los doctores Aballí, Inclán, Barba Inclán, Márquez, Hurtado y Carlos J. Taboada, éste último, Director interino de Sanidad, considerando el estado de la epidemia de Poliomielitis que se registra actualmente en esta capital, así como la petición de cientos de directores de escuelas privadas que solicitan autorización para poder aceptar en sus aulas a los niños menores de doce años de edad, lo que está prohibido por Decreto-Ley que ya el público conoce.

HABLA EL DOCTOR TABOADA

Minutos después de terminada la reunión, el doctor Taboada nos hizo las siguientes declaraciones en relación con el problema:

«Considerando que está declarado oficialmente, un estado epidémico de Poliomielitis en la ciudad de la Habana y sus alrededores, no obstante encontrarse ya en un período francamente regresivo, las autoridades sanitarias mantienen estrecha vigilancia en relación con esta epidemia, continuando en funciones la Comisión de Técnicos que asesora el Departamento de Sanidad, además de las funciones que competen oficialmente a la Comisión Nacional de Enfermedades Infecciosas a la Dirección del Hospital Sanitario «Las Animas» y el Negociado de Higiene Escolar de la Secretaría.

«En virtud del estado favorable en que se encuentra el curso de la epidemia, se autorizará la apertura del curso escolar en la enseñanza primaria, restringiendo todavía la apertura del curso para los Kindergartens (niños menores de 8 años) en las cuales, naturalmente, la receptividad o peligro al contagio es siempre mayor. Para mantener esta medida se intensificará la actuación del Departamento de Higiene Escolar, cuya dirección asumirá directamente a estos fines, el Director de Sanidad, asesorada siempre por la Comisión Técnica de Poliomielitis de la cual es Secretario.

«Para desarrollar el plan de inspección sanitaria en las escuelas, el Director de Sanidad organizará una brigada sanitaria, compuesta por médicos y enfermeras que mantendrán inspección estricta sobre las escuelas que funcionen. La Dirección de Sanidad acepta el ofrecimiento hecho por los Directores de escuelas privadas a cooperar económicamente al mantenimiento de este Cuerpo de Inspectores Médicos, sin que esto quiera decir que el Gobierno por su parte, no preste la cooperación debida a esta obra sanitaria.

«El Secretario presentará en el próximo Consejo de Secretarios, este plan que sugiere la Dirección de Sanidad, única que puede permitir el funcionamiento de las escuelas.»

EL DOCTOR INCLAN

En el curso de la reunión celebrada por la Comisión, el doctor Alberto Inclán señaló la necesidad de crear, por lo menos, por un espacio de dos años, un Instituto Especial para el tratamiento de la construcción de los niños que han sido afectados por la enfermedad, único medio para evitar se conviertan en carga pública, ya que quedarían inválidos de las piernas. Ese Instituto podía establecerse con un crédito de solo $14,000.00, y dotarlo del suficiente material, médicos, enfermeros y enfermeras, una piscina.

5 nuevos casos de Poliomielitis se registraron

Uno de ellos de Regla. Muere el cartero atacado de rabia no obstante habérsele inyectado

Cuatro casos nuevos de Poliomielitis se registraron durante las mas cuarenta y ocho horas en la ciudad de la Habana, y uno en el vecino pueblo de Regla. Consuelo Leni, blanca, de dos años, vecina de Concordia 121, fué trasladada al Sanatorio Hijas de Galicia; Inés Piedra Montalvo, blanca, de dos años de edad, de la calle B y 14, el Reparto Almendares; Mafgorita Ces, blanca, de 16 meses, vecina de Palatino 33; Alejandro López, vecino de Figuras número 9, y Sonia Herrea Alvarez, de ocho meses de edad, blanca, y vecina del pueblo de Regla.

Fueron dados de alta, en el Hospital Las Animas, Asensión Benavente y Berta Valdés; y, Francisco Menéndez, del Sanatorio La Covadonga, y Roberto Bembanate, del Sanatorio Hijas de Galicia.

FALLECIO EL SEÑOR ATACADO DE RABIA

Falleció en el Hospital Las Animas, en horas de la tarde del domingo último, el señor Eliseo Herrera Tejerano, de 57 años de edad, natural de Pinar del Río, Carlos de la Secretaría de Comunicaciones y vecino de Luyanó número 115 de esta ciudad, a consecuencia del mal que de rabia de que fué víctima, consecuencia de haberlo mordido un perro hidrófobo el día 26 del pasado mes de Septiembre.

El señor Herrera Tejerano, no pronto fué lesionado por el can, días después comenzó el tratamiento antirábico, llegando a aplicarse 19 inyecciones, al cabo de las cuales se le presentaron los síntomas de rabia, por lo que fué recluído en el Hospital Las Animas, falleciendo horas después.

Caso original el de la muerte de este individuo, pues su hijo, Ramón Herrera, de nueve años de edad, también fué mordido por el propio perro, siéndole aplicado el mismo tratamiento y, hasta el momento no presenta síntomas de ninguna clase encontrándose perfectamente bien de salud.

Se ha desistido de celebrar las elecciones de alcaldes con las de delegados a la Constituyente

El Gobierno tiene el propósito de que las elecciones de los Constituyentes sea convocada el 30 de Diciembre. Si resulta imposible el Tribunal Superior Electoral será el que resuelva

El Secretario de la Presidencia, doctor Agustín Acosta, declaró ayer a los repórters que hacen la información palatina:

«El Gobierno ha desistido de celebrar elecciones simultáneas de miembros a la Convención Constituyentes y Alcaldes Municipales.»

Firme en su propósito de verificar comicios en el mes de diciembre, el Presidente de la República no se halla dispuesto a diferirlas para otra fecha. Si al aplazamiento le obligase el hecho de llevar a las mismas elecciones a Alcaldes y delegados a la Convención, prefiere prescindir de los Alcaldes.

Señaladas aquéllas para fines de diciembre, el Jefe del Estado tiene especial interés en que se realicen en la fecha indicada aun cuando sólo sea para constituyentes.

—La posibilidad de mezclar Alcaldes y delegados a la Convención en los mismos comicios ha sido estudiado cuidadosamente, llegándose a la conclusión más negativa. El tiempo, factor único, es lo que falta para ello —dijo el doctor Acosta.

—¿Alcanzará, entonces, para la elección de la Convención exclusivamente? Preguntaron los periodistas.

El Secretario contestó:

—El Gobierno convocará para la celebración de elecciones el 30 de diciembre. No hay dudas. Si hay dificultades, bien por escasez de tiempo o por otros motivos, al Tribunal Superior Electoral toca decidir. Él tiene facultades para el aplazamiento, pero el Gobierno habrá cumplido su programa y el Presidente su promesa.

LAS CARTERAS VACANTES

Los periodistas interrogaron al doctor Acosta sobre la provisión de las Carteras vacantes de Comunicaciones y Guerra y Marina.

Contestó que a punto de ser cubiertas —acaso en la sesión de hoy— el Gobierno había suspendido ese propósito.

EL DOCTOR BELT OPINA

El Consejero de Estado, doctor Guillermo Belt, fué visita del Presidente de la República ayer. La conferencia se prolongó hasta dos horas por lo menos.

En ella, el doctor Belt le expuso al Jefe del Estado su criterio sobre la celebración de las elecciones. El doctor Belt le dijo claramente al Coronel Mendieta que resulta de todo punto imposible, llevar al pueblo a unos comicios en diciembre o en febrero, en plena zafra; y añadió que este asunto merece ser estudiado detenidamente.

Cuando el Consejero de Estado abandonó el despacho Presidencial, fué abordado por los repórters.

Les dijo:

—Acabo de hablarle al Presidente con toda claridad sobre el problema de las elecciones. Entiende para realizarlas en diciembre ni en que no hay, materialmente tiempo, febrero; y, además, hemos de tener en cuenta que en esos meses nos hallaremos en franco período de zafra. Esto de las elecciones es una atenciones. Concretando más, añadió el doctor Belt, que ni aun en julio podrán hacerse los comicios que se proyectan.

DECLARARON LOS OFICIALES ACUSADOS POR UN DETENIDO

En la mañana de ayer comparecieron ante el Secretario Judicial Jacinto V. Gómez, el capitán de la Segunda Estación de Policía, Francisco Pérez y el teniente Fernández Trevejo, por haber manifestado Cecilio Zaguada o Emilio Sánchez Valdés, vecino de Habana 170, de que al ser detenido por estar acusado de falsificador de monedas, lo condujeron a la Segunda Estación, donde le habían suministrado un litro de Palma Cristi.

Tanto el capitán Pérez, como el teniente Trevejo, expusieron que la acusación era completamente falsa y producto de una coartada del detenido.

M.E.C.D. 2016

EL CONSEJO DE ESTADO CONSIDERO LA IMPOSIBILIDAD DE LAS ELECCIONES EN DICIEMBRE

No existe problema alguno en la Cuban Telephone, declaró el Secretario del Trabajo, Dr. Pina

La Compañía ha repuesto a todos los empleados que figuraban en el Decreto-Ley último, faltando sólo unos cuantos. Tratan de resolver la situación jurídica de la Hermandad Ferroviaria

Columna Editorial

Están jugando con fuego los rojos, y van a quemar

Los extremistas que por aquí padecemos se creen en el caso de realizar actos de protesta contra el Gobierno español, por la en todos sentidos plausible energía con que terminó la lucha social armada con sus «camaradas» de España se proponían conquistar el Poder y convertir a aquel país en una segunda Rusia.

Hace noches trataron de realizar actos hostiles ante el edificio que ocupan las oficinas de la Embajada del Consulado de España en esta capital; pero advertida la fuerza de policía, fué disuelto, sin mayor esfuerzo, el pequeño grupo que con tal objeto se reunió, y no pudo hacer esta cosa que escandalizar un poco. Pero parece que hay el propósito de intentar tales actos ofensivos en las las poblaciones donde existen Consulados españoles, y en Camagüey lo han logrado audazmente los extremistas de la localidad en el día de ayer, cosa inexcusable, porque después de lo sucedido aquí, las autoridades de aquella ciudad debieron adoptar precauciones.

Un exíguo grupo de esos elementos subversivos, asaltó el Consulado de España, profiriendo gritos de protesta contra el Gobierno español por haber reprimido con virilidad a los facciosos que pretendían derrocarlo y establecer el régimen soviético en aquel país; pero no se detuvieron los asaltantes a desahogarse en forma escandalosa, sino que dando rienda suelta a su ira, destrozaron el mobiliario de la oficina consular.

Esto, como bien puede comprenderse, es grave y no ha debido suceder, porque bastaba un poco de sentido de previsión para comprender la necesidad y conveniencia de establecer en ese Consulado, como en todos los demás de España, una guardia encargada de protegerlo. Lo, evidentemente, descuido, y el suceso implica responsabilidad, por mayor motivo cuando acaso sirva de base para una reclamación—una más!— por daños y perjuicios. Aunque en definitiva España no sea responsable a Cuba de ese desacato, y menos que lo tome como agravio por el que deba exigir reparaciones, es reprensible la conducta de quienes pudiendo haberlo evitado y en todo caso reprimido con energía, ponen al Gobierno en el caso de tener que limitarse a detenerlo, en el supuesto de que no logre aprehender a los autores para imponerles la sanción penal correspondiente al delito. Hechos de la naturaleza no se explica que se produzcan en un país medianamente organizado, cuando de antemano se sabe que existen probabilidades de que haya pertubadores que pretenden perpetrarlos. Y se sabía que la Embajada y los Consulados de España estaban, y están, bajo la amenaza de ser atacados por elementos extremistas.

Lo particular del caso está en que esos elementos se sientan indignados contra el Gobierno español y quieran descargar su indignación contra las representaciones oficiales del mismo, por haber respondido al Gobierno a sangre y fuego, a quienes a sangre y fuego intentaron derrocarlo y para ello hicieron víctimas no ya a individuos de las fuerzas armadas, sino de la población civil indefensa, de crueldades horrendas de que no se les diese cuartel, porque con la vida no pagaron sus espantosos crímenes y depredaciones, llevando a tanto la ferocidad, que todo rigor punitivo parecía poco. Contra los que no han procedido como hombres pasionales, sino como fieras de la peor especie, la Piedad es absurda.

Pero, por lo visto, los extremistas de mundo —los que padecemos en Cuba no son en esto una excepción—, pretenden que los Gobiernos no opongan la violencia a la violencia, cuando los «camaradas» de un país la empleen en actos de lucha revolucionaria. A ellos, todo les parece que permitírseles, y los Gobiernos no deben, para evitarse la «protesta universal», defender el Poder como las circunstancias lo exijan, ni castigar los robos, ni los crímenes, ni nada de lo que hagan esos «redentores del proletariado, contra la Ley y en daño de la propiedad y las personas, persiguiendo el fin de destruír la organización de la sociedad y el Estado. En eso, al final que en todo, obran desconociendo la razón, la lógica y los sentimientos humanos.

Y cuando se producen como alienados, creen que hay derecho a perseguirlos y castigarlos; estiman, en las trazas, que hasta sus más deplorables actos deben quedar en la impunidad, que contra ellos no es lícito ni el derecho de defensa. Pero es cosa muy distinta creen los gobiernos y los pueblos viriles y decientes, como el Gobierno y el pueblo español. Por lo que respecta a Cuba, las cosas están llegando a un límite, en que va a ser indispensable que a la primera oportunidad se le dele bien escarmentados a estos amigos sociales, para que no les queden ganas de intentar nuevas alegrías, y mucho menos provocar innecesariamente complicaciones internacionales. Si lo de Camagüey se repite, como de repetir en otra parte, nos parece que habrá sangre, porque a veces ahora tienen que haberse cumplido órdenes muy severas. El tiempo de las contemplaciones ha pasado. No alienten ni por un momento la esperanza de que seguirán habiendo benevolencia.

De nuevo habló ayer con los periodistas el Secretario del Trabajo, sobre el problema telefónico. Declaró que no existe ya problema en dicha empresa de servicio público, pues el Decreto-Ley de reciente promulgación dió por terminado el movimiento de huelga que durante varios meses existió en la Compañía.

Agregó el Jefe del Trabajo, que de los 235 empleados y obreros que estaban en huelga, la Compañía prometió, y así consta en uno de los Considerandos del Decreto, reponer a 186, lo que ha cumplido, exceptuando a 49 de los cuales 20 ya han cobrado los meses de sus sueldos y cuatro o cinco más que actualmente se encuentran detenidos y que tan pronto se diafanice su situación volverán a ocupar sus plazas.

Es el propósito del Gobierno, dijo el doctor Pina, obligar a la Compañía de Teléfonos a cumplir la Resolución.

Finalmente nos dijo que hoy, posiblemente, firme la Resolución reconociendo la inscripción del nuevo Sindicato de Obreros y Empleados que actualmente prestan sus servicios en la Cuban Telephone Co.

LA SITUACION JURIDICA DE LA HERMANDAD

El próximo jueves, en horas de la tarde, el Secretario del Trabajo celebrará una conferencia con todos los Asesores Técnicos del Departamento, doctores José Enrique Sandoval, Gaspar Rodríguez, García Gutiérrez, Bryon y otros, para estudiar y resolver, en definitiva, la personalidad jurídica de la Hermandad Ferroviaria de Cuba, asunto éste que viene dando juego desde hace tiempo.

EL PROBLEMA DE BAHIA

A preguntas de los repórters sobre la solución anunciada desde hace semanas del problema de los muelles de la Habana, declaró el Secretario del Trabajo que hoy dictará una Resolución por la que encausará el problema de tal manera que pronto quedará resuelto satisfactoriamente las diferencias surgidas entre antiguos y actuales obreros.

LA SITUACION DE LOS TEMPOREROS

Comenzaron ayer en la Secretaría del Trabajo a entregar los nombramienos del personal temporero, motivando una serie de problemas al no ser repuestos la mayoría de los que fueron cesanteados en septiembre 30 pasado al agotarse el crédito.

Varias comisiones de ex empleados se entrevistaron con el Secretario y el Subsecretario, exponiéndoles su situación y sus deseos, conforme a lo que se les ofreció al quedar cesantes.

Designación de los jueces de 4a. clase

Se tratará también en Consejo hoy, sobre el reglamento para las licencias de armas de fuego

La designación de los Jueces de Cuarta Clase de la República, asunto del que está pendiente una buena cantidad de personas interesadas, relacionadas muchas de ellas al Foro, será resuelta por el Consejo de Secretarios que tendrá efecto hoy. Al menos, esa es la impresión recogida anoche, de fuente autorizada, en el propio Palacio Presidencial.

Otro asunto que, según esas mismas fuentes, será resuelta hoy por el Consejo, es el del Reglamento de Licencias para la portación y uso de armas de fuego. El doctor Pelayo Cuervo, Secretario de Gobernación, a quien abordó el repórter ayer en su Despacho de la Secretaría, manifestó que ya tiene redactada la citada disposición y que la someterá hoy a sus compañeros de Gabinete.

LES PROHIBEN INSCRIBIRSE

El Presidente de la Junta Electoral de Guantánamo ha comunicado que se encuentran paralizadas las labores de enumeración en el lugar conocido por San Fernando o Realengo 18, por negarse a inscribirse los residentes y en otros casos por prohibírselo varios vecinos armados.

CHANG FAT KUEI, GENERAL CHINO, HA VENIDO A ESTUDIAR LAS IDEAS POLITICAS EN BOGA EN OCCIDENTE

Habla con entusiasmo de la evolución de la China, de sus Ejércitos adiestrados, de su estrategia y disciplina, y confía en que saldrán airosos de la prueba del Japón

EL general Chang Fat Kuei. Lo hacíamos muy distante, muy distante, envuelto en una vaporosa lejanía de leyenda. Lo tenemos a nuestro lado, en una sociedad familiar china de la calle de San José junto al Dr. Ling Ping, ministro de China. El general, menudo, pequeñín, sin la talla formidable de un Feng Yu Hsiang o las proporciones hercúleas de un Hoi Ying Ching, atezado, puro tipo de Cantón, sonriente, el acento fácil a las guturales y a las inflexiones más harmónicas del chino—un tipo no más adusto o heróico que el de nuestro amigo Solano P'an —nos acoge con familiaridad.

—Poco tiempo habré de estar en La Habana—nos dice.—De Cuba se habla mucho en China en estos días. Existe, según me dicen, una afinidad de problemas entre nuestros dos países. Por eso me interesa sobremanera venir a éste, donde viven 30,000 compatriotas míos.

ESTUDIANDO SISTEMAS POLITICOS

Nos dice que el Gobierno central de Nankín lo ha comisionado para que estudie los sistemas políticos y los métodos militares de los países civilizados de Occidente. La marcha de las ideas políticas—los desmayos y reacciones de la democracia, el fascismo, el comunismo, el despotismo ilustrado, las formas dictaoriales, todo, todo, interesa en la China moderna.

Le preguntamos:—¿Es verdad que el ejército de la provincia de Cantón es uno de los más disciplinados y mejor organizados del Extremo Oriente?

La pregunta es, sin duda, indiscreta. Decir que el ejército de Chen Chi Tong es el más disciplinado del Extremo Oriente, entraña, para este General que quiere ser todo pulcritud en relación con la política de su país—quizás hostilidad a otras agrupaciones militares de China.

—El ejército de Cantón,—nos responde—, se encuentra tan adiestrado y es tan eficaz como el mejor de China. Posee las escuadrillas de aviación mejor preparadas y dispone de un personal de aeronáutica que no tiene nada que envidiar a los que se encuentran en mejor pie militar. De nuestra academia cantonesa de Wang-Pu han salido los mejores generales de China y todos los días salen jóvenes con verdadero espíritu militar. ¿Recuerda usted los episodios de Cantón?

LA ESTRATEGIA CHINA

Nos intereamos en el tema. La estrategia china, la que se estudió en las Academias de Wang-Pu, movió elogios lo mismo al general Shirakawa, que mandaba las tropas japonesas, como a los técnicos militares extranjeros que se hallaban en Shanghai. En efecto, la retirada de Wusung y Kiangwan fué una sorpresa para los japoneses, que consideraban tener copado ya al ejército cantonés y al Cuerpo V de Chiang Kai Shek, cuando ya las fuerzas chinas se desplegaban a su retaguardia, listas a resistir hasta el final.

Refiriéndose al Japón, el general Chang Fat Kuei, nos manifiesta con todas las reservas, su absoluta fe de que China, al cabo, saldrá triunfante de esta prueba.

—No hemos de arriesgar nuestros ejércitos en una sola batalla, como los japoneses quieren. Y ya en Shanghai les demostramos que en el arte de la guerra, por lo menos, sabemos tanto como ellos, que enseñaron a los primeros generales de la República.

Recordamos que Chiang Kai Shek mismo procede de una escuela militar nipona. El general nos hace entonces relación de los episodios magníficos de la campaña de 1927, en que el Ejército de la Ruta IV de Cantón, subió hasta Hancao, clavando el Sol de Kuomintang en la ciudadela de Wuchang, con lo cual, se cerró la conquista de la China Central por los cantoneses, consumándose así, sin más dificultades, la gran marcha invasora que afirmó la Unidad Nacional.

—¿Combatió en Shanghai, general?

—No me cupo esa honra. Cuando el Cuerpo XIX llegó a Wuhan, tuvo que reñir batalla con los japoneses de la infantería de Marina. Esto facilitó las operociones de tierra, pero no fué grande nuestra intervención.

LOS EPISODIOS NACIONALES

Nos relata un episodio de la batalla de Hancao, cuando los cantoneses cruzaron el enorme lago que forma allí el río Azul. Las ametralladoras tableteaban. La ciudad ardía, pero los cantoneses no cejaban ni un momento y avanzaron hasta allí, hasta el preciso lugar en donde había estallado la revolución china del 10 de octubre de 1912. En aquella ocasión fué cuando los marinos ingleses apellidaron a los soldados del Cuerpo de la Ruta XIX, «costillas de hierro».

—En estos momentos—nos declara—no solamente en lo militar, sino en otros órdenes, China adelanta con rapidez. Se van realizando los Tres Principios del Dr. Sun Yat Sen. Ya se estudia el cambio de la Carta Orgánica Provisional, que creó el régimen de los Yuan, por una Constitución de tipo presidencial. Para fines de año, quizás el proyecto quede finalmente promulgado. Además, tratamos de levantar el espíritu nacional a los milenarios postulados chinos de política y moral, en el que llamamos «Movimiento de la Vida Nueva», que con fuerza mística invade a todo el país, entrando hasta en las últimas capas de la población. Todo esto, hace que ya el mundo comience a pensar de otra manera cuando piensa en China, y sabe hacerse cargo de cómo existen quienes intentan valerse de las árduas luchas por la formación de una democracia, para arrancar pedazos de territorio en una agresión sin paralelo.

Con un brindis por la reconquista de la Manchuria y la consolidación de la unidad nacional china nos despedimos del general...

Juan Luis MARTIN.

EN EL CENTRO

por Mariano Miguel

—Dice don Melquiades Alvarez que los sublevados de Asturias se portaron como verdaderos salvajes...

—Sí, y me extraña por cierto, que don Melquiades, tan comedido como es, haya ofendido así a los salvajes.

El director del Censo declara que es imposible que las Juntas Electorales puedan cumplir los artículos 24 y 34 del decreto-ley número 563

El día 15 de Noviembre no podrán estar formadas las listas de presidentes y secretarios y las listas de vocales. Se dará cuenta de estas dificulatdes al Consejo de Secretarios

EL Director General del Censo, doctor Julián de Solórzano, ha elevado al Tribunal Superior Electoral un documentado y razonado informe, por medio del cual expone al alto organismo la imposibilidad de cumplir las fechas que señala el Decreto-Ley número 563 relacionado con las labores censísticas.

Dado el gran interés que encierra dicho documento, ya que especifica bien claramente que las labores del Censo no han de finalizar rápidamente, a causa del factor tiempo—indispensable para hacer un trabajo cuidadoso—lo ofrecemos íntegramente a nuestros lectores.

Dicho documento dice así:

«En el Decreto-Ley No. 563, publicado en edición extraordinaria número 90, de fecha 8 del mes en curso, de la Gaceta Oficial, se dispone lo siguiente:

«(c).—El día quince de Noviembre, la Junta Municipal Electoral formará dos Listas llamadas «Listas de Presidentes y Secretarios» y «Lista de Vocales», por barrios y de electores del mismo, las que contendrán un número de nombres de personas igual al triple de miembros de mesa, propietarios y suplentes, que habrán de designarse. Los nombres que comprenden estas listas serán seleccionados por la Junta Municipal, de entre Catedráticos, Registradores de la Propiedad, Notarios y demás profesionales, bachilleres, mayores contribuyentes, maestros de enseñanza, procuradores, Presidentes y Secretarios de sociedades anónimas, Directores y empleados de Bancos, Presidentes y Secretarios de gremios obreros y de asociaciones de agricultores, padres de familia que sepan leer y escribir, carezcan de antecedentes penales y sean electores. A continuación de cada nombre se expresará la edad, raza, naturaleza, ocupación, y domicilio, así como el número y serie de su cédula electoral». (Artículo 24.)

«Desde el día primero hasta el día tres de Diciembre, cada Junta Municipal determinará y distribuirá los colegios electorales del Municipio. El Barrio que contenga más de cuatrocientos electores inscriptos, se dividirá por orden alfabético de apellidos en dos o más colegios electorales, de manera que cada uno comprenda por lo menos doscientos y a lo sumo cuatrocientos electores inscriptos. La división en colegios y la asignación de electores, se hará basándose en el número de electores inscriptos que aparezcan en los registros entregados por la Dirección del Censo Electoral». (Artículo 34.)

Los preceptos que quedan copiados resultan de imposible cumplimiento. En efecto, conforme el artículo 45 del Decreto-Ley No. 329, «la Junta Provincial Electoral, dentro de los cinco días siguientes de haber finalizado la enumeración, remitirá a la Dirección General del Censo Electoral, todos los talones de cédulas electorales que corresponden a su provincia y que les fueron entregados o remitidos por el Director General del Censo Electoral».

Venciendo la enumeración el día 30 del corriente mes, el término que ese artículo concede a las Juntas Provinciales Electorales, vence el 4 de Noviembre próximo.

El artículo 51 del propio Decreto Ley dispone que el Director General del Censo Electoral, con vista de las copias triplicadas remitidas por la Junta Municipal Electoral, comprobará que el número de las mismas es igual al de las copias duplicadas de los talones correspondientes remitidos por las Juntas Provinciales Electorales». Y el siguiente artículo 52 previene que «el Director General del Censo Electoral, con vista de la comprobación a que se refiere el articulo anterior y después de cerciorarse por informes de la Junta Municipal Electoral respectiva de que no existen impugnaciones sobre el barrio a que el Registro se refiera, ordenará la confección del mismo».

Aún empleando la mayor actividad en la comprobación referida, la misma requiere algunos días; de lo que se sigue que aún suponiendo que no existan impugnaciones, lo que es muy aventurado suponer, la confección de los Registros Electorales comenzará alrededor del día 15 de Noviembre.

La confección de los Registros Electorales requiere un buen número de días, puesto que hay que confeccionar un registro por cada barrio; existen en la República mil ciento noventa y seis (1,196) barrios; y el trabajo hay que hacerlo cuidadosamente y revisarlo, a fin de evitar errores.

Es, pues, materialmente imposible que en las fechas a que se refieren el inciso «c» del artículo 24 y el artículo 34 del Decreto-Ley No. 563, las Juntas Municipales Electorales puedan cumplir lo que dichos preceptos ordenan».

Desde luego, hemos podido saber que el Tribunal Superior ha encontrado razonable lo expuesto por el doctor Solórzano, disponiéndose a dar cuenta al Consejo de Secretarios, a fin de que se determine lo pertinente.

LOS EXAMENES

Para someterse a examen deben presentarse en las oficinas del Censo en el Capitolio, las señoritas Adelaida Peraza, América González, Alicia Valladares y el señor Gregorio Lavín.

Declaraciones del comandante Franco Granero

No se ha desalojado la casa de frente a Palacio debido a la situación de los inquilinos

La Habana, 18 de Octubre de 1934.

Sr. Director del Periódico «Acción».—Ciudad.

Señor Director:

En ese Diario de su dirección se reprodujo, hace breves días, una circular que el que suscribe hubo de dirigir, con fecha 29 del pasado mes de Septiembre y en cumplimiento de orden superior, a todos los vecinos de la casa Chacón número 36, cuya entrada está por la calle de Monserrate, o sea, frente al Palacio Presidencial.

Como del escrito que aparece al pie de la circular reproducida se deduce que ese Diario fué erróneamente informado de los propósitos que se animaban al solicitar el desalojo de la casa citada, y, además, pudiera interpretarse, como así se hizo aparecer en el comentario periodístico, que se repetían los mismos procedimientos que en el pasado régimen derrocado, yo deseo imponerle de la verdad de los hechos, a fin de que usted pueda justipreciar los motivos que originaron esta disposición.

Desde hace varios años, la casa Chacón número 36, fué arrendada por la Administración del Palacio Presidencial, para vivienda del personal de este Departamento (civiles y militares); pero debido a las circunstancias predominantes en el curso de los acontecimientos que, desde hace un año venimos confrontando, en esta casa se alojaron, indistintamente, elementos ajenos, en todo, al personal de Palacio y en la actualidad precisaba desalojarlos para darle cabida a aquellos que tenían el derecho, por razón de su empleo, al disfrute de este beneficio. A ese fin y como ya es conocido, cumplimentando una orden superior ordené una investigación con posterioridad a la circular y más tarde hice, personalmente, una comprobación, y aunque el resultado de la misma demostró la existencia de estos elementos ajenos, yo tuve que dejar sin efecto la orden de desalojo, inspirándome, para ello, en un sentimiento de humanidad, ya que todos los residentes que se mantenían fuera de derecho, vienen atravesando una situación precaria tan difícil, que los pone al borde del mayor desamparo.

Ruégole que, una vez conocida por usted la resolución recaída en este caso y los motivos que la produjeron, publique las presentes líneas, para general conocimiento del público.

Soy de usted, muy atentamente,

U. Franco GRANERO,
Comandante del Cuartel General.
Ayudante de Campo del Hon. Señor Presidente.

Se dirigieron duros ataques al Censo que se considera que no responde a la realidad actual

Al tratarse de la reforma del Estatuto Constitucional para darles verdadero carácter de urgencia a los Tribunales, el Dr. Blanco se opuso. Aplazada la sesión ordinaria para mañana

Una sesión más de absoluta reserva fué la de ayer en el Consejo de Estado.

Los consejeros, al abandonar el Salón de Conferencias, fueron soslayando indefectiblemente las preguntas de los repórters, pero a los repórters, por lo general, les basta con pocas palabras y, a veces, se las arreglan hasta sin ninguna.

El hecho de haber concurrido a la sesión el doctor Mario Lamar, que se encontraba en uso de licencia, completando así el número de votos que se necesitaban para aprobar cualquier modificación de la Carta Fundamental, hizo suponer ya a los periodistas que en dicha reunión se habría tratado sobre el tema tan decantado de la suspensión de la inamovilidad del Poder Judicial.

Precisamente algunos rumores, captados en algunos centros gubernamentales, señalaban que el doctor Raúl de Cárdenas Secretario de Justicia, concurriría hoy a la sesión del Consejo, como en anteriores ocasiones, pero el hecho, en sí, no llegó a efectuadse.

Sintetizando podríamos decir que, tratado el asunto, es decir, la conveniencia de declarar una movilidad temporal del Poder Judicial o realizar una nueva reorganización del mismo, no se pudo lograr llegar a acuerdo alguno, pues en esta ocasión la doctora Gómez Carbonell y el doctor Salazar, votaron conjuntamente con el señor Miguel Coyula y el ingeniero Urrutia.

Lo que aparentemente parece haber movido en contra de acuerdo en ese sentido por el momento, fué la aseveración lanzada por un Consejero, que suponemos sea Coyula o Urrutia, de que la medida sería de mal efecto, precisamente cuando se dice con insistencia que habrán de celebrarse las elecciones en el próximo mes de diciembre.

Por ello—se declaraba en los comentarios que hemos captado—tal parece que algunos Consejeros llegaron a estimar que el Gobierno mantenía dos actitudes, pues mientras por una parte reclamaba ciertas medidas en virtud de un estado de anormalidad, por otra se mantenía en el criterio de efectuar las elecciones para la Constituyente en el citado mes.

Sometido a libre discusión el problema, se llegó a hacer hincapié, según todas las apariencias, sobre la imposibilidad de que los partidos puedan presentar para el día 10 de noviembre las 10.000 inscripciones que se requieren en la Ley Electoral para ser considerados como tales, lo que traería como consecuencia la venida abajo de todo el proceso electoral.

El Censo fué también víctima de los rudos embates de varios Consejeros durante la sesión, los que significaron las deficiencias que se vienen notando y su posición absolutamente «out side»—«sacada», que diría un cubano—de las realidades del momento.

Todo ello ha llevado al Consejo a hacer llegar al Consejo de Secretarios—no como acuerdo, sino a virtud de opiniones estrictamente particulares—la necesidad de posponer definitivamente, para varios meses después, las elecciones para una Asamblea Constituyente, a fin de que se puedan desarrollar dentro de la mayor normalidad y con la escrupulosidad más absoluta.

Don Carlos de la Torre nos suponemos que dará a conocer, como de costumbre, todos esos particulares, en el Consejo de Secretarios de hoy, donde es posible quede definitivamente disipada la niebla que envuelve lo tratado en la reunión de ayer.

No queremos terminar estas notas sin recoger, también a título de rumor, otra reforma de la Carta Fundamental que parece haberse planteado en el Consejo de Estado. Sobre ella hemos obtenido, incluso el criterio que se dice que mantuvo al respecto el doctor Alberto Blanco, aunque ninguno de los consejeros nos ha ratificado nada acerca del particular, encerrándose en el acostumbrado mutismo.

La reforma a que aludimos es la del precepto constitucional que se refiere a los Tribunales de Urgencia, ya que se dice que éstos resultan, en puridad, permanentes.

Sobre este particular se rumoraba que el doctor Alberto Blanco había mantenido el criterio de que era inoportuna la reforma, desde un punto de vista de alta política, y que se formaría una corriente de opinión contraria a la modificación del Estatuto Constitucional en las actuales circunstancias.

Declaró, según los citados rumores, que no quería entrar en otras consideraciones de carácter jurídico, bastándole las expuestas para manifestar su criterio contrario a dicha reforma en esta oportunidad, ya que con ello parecía que el Gobierno y el Consejo de Estado le salían al paso al Tribunal Supremo, poniéndole una represa a su libre discernimiento, como si se ejerciera una coacción.

Hemos realizado, pues, el esfuerzo, y esperamos que nuestros lectores puedan obtener una información más precisa tras de la sesión de hoy del Consejo de Secretarios o en una de las próximas del Consejo de Estado, en que venga a nuestras manos la nota oficial de la sesión secreta que nos faltó en el día de ayer.

Hoy habrá también sesión del Consejo, pero se anuncia que será para continuar tratando del problema del mutualismo, que se pasó por alto en el día de ayer, y para mañana, miércoles, se tienen en cartera el conocimiento oficial de la moción de la doctora Gómez Carbonell, sobre los problemas nacionales, que resulta una verdadera cajita de sorpresas.

Las licencias expedidas por el Jefe del Ejército para portar armas expirarán el próximo 31

Se ha enviado una circular a todas las Fuerzas. Los que se crean con derecho a poseer licencias deberán reclamarlas. Otra circular con respecto a los militares que son abogados

Por la Ayudantía General del Ejército, a cargo del Comandante Raimundo Ferrer, se ha dictado el siguiente escrito-circular:

A los jefes de los Regimientos, a la Marina Constitucional y a la Policía Nacional:

«Todas las licencias de armas concedidas por el Jefe del Ejército Constitucional, y por el Inspector General del mismo, tendrán validez solamente hasta el día último del presente mes de octubre. Toda persona que se encuentre con derecho a usar estas licencias, deberá solicitarla antes de esa fecha acompañando dos retratos de carnet y expresando calibre, marca y número del arma, domicilio del interesado con todas las generales y por quien está recomendado.

LOS EX MILITARES CON EL EJERCITO

El señor Luis Quintana, Presidente de la Delegación de Cienfuegos de la Asociación Nacional de Ex-Militares de la República de Cuba, se ha dirigido al Jefe del Ejército Constitucional Coronel Fulgencio Batista, significándole que la delegación que preside y que abarca los términos de Cienfuegos, Cruces, Palmira, San Fernando de Camarones, Abreus, Rodas, Aguada de Pasajeros y Santa Isabel de las Lajas, está identificada con el Ejército, condenando cualquier intento que pueda romper los lazos existentes entre los que fueron militares y los que lo son en la actualidad. «La única garantía de estabilidad de la Nación, dice el escrito del señor Quintana, es la que ofrece el Ejército Constitucional».

ELECCIONES EN EL CIRCULO MILITAR Y NAVAL

Para el tercer domingo del mes de enero están señaladas las elecciones del Círculo Militar y Naval. Antes de esa fecha, y según los Estatutos de la colectividad, deberán ser presentadas las candidaturas. Nos informa el Capitán Torra que los mencionados Estatutos requieren una Directiva integrada por oficiales del Ejército o de la Marina en activo servicio, dejando cuatro puestos de vocales que podrán ser cubiertos por socios civiles.

LOS LETRADOS MILITARES

El Cuartel General en vista de lo perjudicial que para la disciplina militar y los intereses del Ejército resulta la intervención de oficiales que ejerzan la abogacía, sean o no auditores y cualquiera que sea el carácter que ostenten, en todos aquellos juicios, pleitos o actos de la jurisdicción ordinaria especial en que se ejerciten acciones personales, reales o mixtas contra los derechos del Estado en General y del Ejército, de la autoridad o cualquiera de sus agentes o que afectan directamente al mantenimiento del orden público; ha dispuesto que dichos Oficiales letrados se abstenga en lo absoluto de intervenir o actuar con aquel carácter, ya sea directa o indirectamente, salvo el caso de que la intervención esté dispuesta o autorizada por la superioridad.

Quedó constituído el Instituto Cubano de Estabilización del Café, en la Sría. de Agricultura

Los delegados que fueron designados aceptaron sus cargos. El ingeniero Carlos de la Rionda pronunció un discurso, explicando la finalidad del organismo que se iba a inaugurar

Ayer, a las dos de la tarde, se reunieron en el salón de actos de la Secretaría de Agricultura e Industria, previa citación del Secretario del Ramo Ingeniero Carlos M. de la Rionda, los delegados fundadores para constituír la Comisión de los mismos y redactar los Estatutos del Instituto Cubano de Estabilización del Café, para cuyos cargos fueron designados por dicho funcionarios.

Los delegados señores doctor José Jiménez Cruz, doctor Francisco Rosillo, Sixto Calzadilla, Rodolfo Arango, doctor Manuel J. Muñoz, Francisco Estupiñán, y Mario G. Moreno, aceptaron la designación y tomaron posesión, dejando constituída la Comisión aludida, la cual redactará los Estatutos y los someterá a la aprobación del Presidente de la República, por conducto del señor Rionda, el cual pronunció un discurso del que damos los siguientes párrafos:

«Al Instituto del Café ha correspondido, por las circunstancias económicas que atraviesa ese producto, iniciar el estudio de las distintas medidas que deben ser tomadas para regular debidamente dichos productos de nuestra tierra y de esa manera, si el buen juicio, el estudio detenido de los problemas y la visión de la cuestión económica nacional que entraña el negocio del café son planteados y resueltos por dicho Instituto de manera acertada, a ese Instituto corresponderá todo el prestigio y el mérito de haber sabido estabilizar el negocio que servirá de ejemplo o guía para las otras instituciones similares que fuere necesario organizar pero si, por el contrario, las medidas que este Instituto acuerde son desacertadas, parciales, en defensa del interés de alguno de los interesados con prejuicio de los otros o desconociendo las leyes esenciales económicas cuyo cumplimiento no puede en forma alguna evadirse, entonces será ese Instituto el responsable de los perjuicios que reciba el negocio del café en todos sus aspectos y, probablemente, en ese caso los intereses de la Nación exigirían que se tomaran las medidas necesarias.

«Considero que cumplo un deber como técnico y lo cumplo con la seguridad de realizar una obra de gran utilidad nacional al tomar la iniciativa para la constitución del Instituto Cubano de Estabilización del Café; estoy seguro que las personas designadas reunen las condiciones de conocimiento del negocio del café en general y la de nuestro mercado en particular; que ustedes están dotados de toda la probidad que se requiere para intervenir en asuntos de tanta trascendencia económica nacional, que afecta de manera tan directa a intereses económicos particulares igualmente respetables.

«Las medidas que el Instituto en su oportunidad recomiende al Gobierno serán estudiadas cuidadosamente y el Gobierno de que formo parte le prestará su más absoluta cooperación, dándoles fuerza de Ley, si las mismas no fueren contrarias a los intereses de la Nación, pués es regla de conducta que observa el Gobierno de que formo parte y de la Secretaría a mi cargo, consultar **todos** los asuntos de esta naturaleza con **todos** los interesados y en **todos los** casos posibles, propiciar que las medidas de naturaleza económica estén conformes con la opinión de los interesados directamente en cada negocio, quienes, por tanto, las respaldarán; y las equivocaciones, como los aciertos, corresponderán, en primer lugar, a dichos interesados, reservándose el Gobierno desde luego, la defensa del interés público en todo caso que no fuera debidamente atendido o totalmente desconocido por los representantes de los distintos interesados en cada negocio».

Serán reconstruídas las calles y algunos caminos, y mejorado el Hospital Mcpal. de Remedios

El Presidente de la República ha prometido apoyar la petición de los remedianos en el Consejo de Secretarios. La Comisión demostró q. Remedios no debe un centavo al Estado o Provincia

El Presidente Mendieta ofreció a la Comisión de representativos de Remedios que gestiona la reconstrucción de las calles de dicha ciudad, hacer suya la petición que se le formulaba y llevarla al Consejo de Secretarios que se celebrará hoy, con su apoyo personal más entusiasta.

La Comisión ha solicitado el arreglo de algunos caminos vecinales y determinadas mejoras en el Hospital del Municipio.

Optimistas y esperanzados salieron de la entrevista los remedianos que iban presididos por el alcalde de la ciudad señor Pedro Julio Brú. Están seguros de que sus demandas serán atendidas.

Uno de los comisionados manifestó a los periodistas que se le había mostrado al Presidente de la República el expediente en que el Gobierno Civil de Santa Clara y la Zona Fiscal de Remedios hacen constar que el Municipio remediano nada le debe al Estado ni a la Provincia.

Dijo que actualmente se construye un puente entre Vueltas y Remedios y que el crédito necesario para el arreglo de las calles de la Ciudad es de $30,000.00.

Los integrantes de la Comisión eran los señores: Julio Jiménez Carrillo, Hipólito Martínez, Silvino E. García, Celestino Fábregas, Angel Valdés Caliente, Francisco Olay, Domingo Moreira, Alberto G. Fuentes, Heriberto Hernández, Eduardo J. Roque, Andrés González, Vitelio Rodríguez, Joaquín Piñeiro Adan, José M. Pertiera y Gonzalo Portal; todos por delegación de las fuerzas políticas, sociales, industriales, intelectuales y comerciales de la localidad.

INTOXICADO CON LANGOSTA

Gerardo Díaz Triana, de 28 años, vecino de Revillagigedo 49, fué asistido en el primer centro de socorro, de graves síntomas de intoxicación, que dijo sufrió en su domicilio, al ingerir un plato de langosta.

M.E.C.D. 2016

No Lea Esto

A menos de que esté interesada en una medicina que ha ayudado a más de 700,000 mujeres y muchachas. Tómela antes y después del alumbramiento, al llegar a la edad crítica de la menopausia, o cuandoquiera que se sienta nerviosa o agotada. 98 mujeres de 100 dicen, "Me ayuda!"

COMPUESTO VEGETAL DE LYDIA E. PINKHAM

Si desea un ejemplar gratis del Libro de Texto de Lydia E. Pinkham, mande su nombre y dirección a la Lydia E. Pinkham Medicine Co., Lynn, Mass., E.U.A.

Modificarán el Decreto-Ley 144 sobre el radio

Lo subdividirán a fin de que pueda modificarse según avance su ciencia en la República

El Director del Radio, señor Antonio González de Mendoza, fué invitado, y asistió, a la reunión que celebró la Comisión designada para estudiar y proponen las modificaciones al Decreto-ley número 144 de Radio, de la que salió muy bien impresionado, pues los comisionados, con criterio acertado, además de las modificaciones qua han aprobado, preparan la división de ese Decreto-ley en dos disposiciones legales: la primera, un Decreto-ley con las disposiciones de carácter general, y la segunda, uno o varios Decretos-reglamentos, referentes a los detalles y particulares que deben aplicarse.

El objeto de esa división es facilitar la modificación de los Reglamentos de tiempo en tiempo, a fin de que la ciencia del radio en Cuba marche al unísono con los adelantos mundiales y no vea cohartada su adaptación por leyes que resulten anticuadas y difíciles de adaptar.

DETENGAN ESA SARNA
no tienen que aguardar—el alivio sigue al primer toque benefico del
Resinol

FARMACIA
DROGUERIA DE "JOHNSON"
DE TURNO LOS LUNES
Obispo Nº 30 TELEFONO-A-2129

CONTRA LOS DOLORES
CAFIASPIRINA
BAYER

LA MAYOR
35 EDIFICIOS
700 EMPLEADOS
SARRA
DROGUERIA
ABIERTA TODOS LOS DIAS
TODA LA NOCHE LOS MARTES
A-8026 A-3641

FARMACIAS de turno hoy

MARTES

Tte. Rey 41 A-8026 A-3841	A-1106
Zenea 59	M-4170
Salud y Gervasio	M.5410
Consulado y Colón M-4640	A-4046
San Miguel y Lealtad	U-6743
Aguila y Barcelona	M-8510
San José 122	U-2507
Ave. de Menocal 112	U-6666
Tejadillo 38	M-5272
Aguila 180	M.5353
Gral. Aguirre 1	M-5557
Concordia y Oquendo	U-6841
Infanta y Concordia	U-7070
Máximo Gómez 485	M-4128
Ruiz de Luzuriaga 129	M-5249
Compostela 163	M-8821
Avenida de la Independencia y Oquendo	U-6380
Bolívar y Manrique M-5229	M-1229
A. de la Repb. 203, M-4268	A-7578
Corrales y Cienfuegos	M-4819
Manrique y Lagunas	M-4231
Máximo Gómez 172	M.5992
Príncipe 19	U-7097
San Nicolás y Rayo	A-8188
Infanta y Estrella	U-4000
Ave. de la República 217	U-6615
Escobar y Virtudes	M-5020

VEDADO

17 No. 58, entre J e I	F-6082
Zapata y E	F-6007
Calzada y 10	F-6262
17 No. 453, entre S y 10	F.6193
26 No. 361, entre 2 y 4	F-6127
23 No. 257	F-4044

VIBORA

Tejar 16, Retpo. Lawton	X-2318
10 de Octubre 600	I-7581
San Francisco y Lawton	X-2316
10 de Octubre esquina a Chaple I-7289	I.7700
Sta. Catalina y Luz Caballero	I-7474
Carrera de Managua y Valiente	I-5342
Gertrudis y Tercera	X-2777

JESUS DEL MONTE Y SANTOS SUARE

10 de Octubre 231	X.2247
10 de Octubre y Santa Emilia I-4473	I-7565
San Leonardo y Flores	I-7466

LUYANO

Calle 11 y R. de Cárdenas	X.2525

CERRO

Churruca 10	X-7440
Cerro esq. a Patria A-6136	M-5136

NOTA: Este grupo deberá prestar servicio público todo el día y toda la noche de los domingos, día festivos y lunes nacional: Febrero 11; Marzo 26; Mayo 6; Junio 17; Julio 29; Septiembre 8; Octubre 21; Diciembre 2; Diciembre 26.

HABANERAS

LA MODA ACTUAL

JANE REGNY

Entre las exposiciones últimas hechas en París se destaca la de **Regny** como una de las más exclusivas, mostrando en sus trajes de calle y **sports** verdaderas creaciones elegantes.

A primera vista aparecen las chaquetas de **sports** como si no estuvieran de acuerdo con las faldas. Uno de los mejores **ensembles** de esta clase tine la chaqueta de tela brillante escocesa que llega a la cadera, con el cinturón y le acompaña una falda abierta de un color verde grisoso.

Se ven muchos modelos de terciopelo Corduroy. Entre lo más **chic** se destaca un abrigo de Corduroy verde oscuro abierto al lado izquierdo con un bolsillo del mismo lado de la blusa y en el lado derecho de la falda, llevando el cuello y el cinturón de cuero verde.

En un traje para calle esa casa sabe emplear la lana negra con un hilo de oro diseminado en un dibujo formando cuadritos. La túnica de este traje llega un poco más abajo de las caderas en forma de campana. Las chaquetas de los trajes sastres o son cuadradas y cortas, llegando a la cadera o son de tres cuartos de largo.

La falda dividida se acentúa en esta casa, empleando mucho los colores verde gris, verde oscuro, carmelita, ladrillo, **beige** y negro en la mayoría de sus modelos.

SOMBREROS DE LA ESTACION

Una grata nueva para las señoras que con tanta ansiedad esperaban la llegada de la gran artista **Eva Hidalgo.**

El sábado, a bordo del vapor Orizaba, llegó la gentilísima viajera, muy satisfecha del recorrido que hizo por los principales centros de la moda en Europa.

En su bagaje trae los más lindos modelos de sombreros que han creado en París las grandes casas de **Reboux, Agnés, Rose Descat, Marie Guy, Blanche et Simone, Talbot, Rose Valois, Alphonsine** y otras, donde podrá admirarse el **chic** y la gracia que tienen los sombreros de la actual estación.

PROXIMA EXPOSICION

En la tarde del jueves podrá admirarse, a entera satisfacción, los más bellos modelos de trajes y abrigos creados en París. Las **Hermanas Salas,** tan conocidas de nuestra mejor sociedad, han querido demostrar de ese modo a nuestro público selecto, cuanto hay de elegante en los últimos modelos de invierno.

Vionnet, Lelong, Lanvín, Jodell, Jenny, Chanel, Rochas, Maimbocher, Schiaparelli y otras grandes casas francesas presentarán sus mejores modelos por medio de las Hermanas Salah, en los graciosos cuerpos de varias señoritas conocidas.

Trajes de noche, de gran vestir, de tarde y de **sport,** así como abrigos, pieles y bufandas, todo se exhibirá esa tarde en el Teatro Nacional, que por las noticias que tenemos, no alcanzará a darle cabida al público que solicita localidades para esa fecha.

Resultará la fiesta de la moda más brillante celebrada hasta hoy por el lucimiento que tendrán las telas y modelos de la temporada que se presenta llena de lujo y esplendor.

CONSEJOS DE BELLEZA

El maquillaje para el día debe ser invisible para ser correcto, y no ofrecer visión de una pintura cargante, sino al contrario, el color de la naturaleza en toda su frescura.

Solamente hay que ocuparse del rostro y el trabajo comienza después de haberse efectuado las abluciones matinales, cuando está bien limpio y desposeído de todo producto.

Según la epidermis sea seca o grasienta, hacemos la operación con el auxilio de líquidos grasos o de afeites secos, pero siempre pensando que el maquillaje de día no es igual que el que debemos usar por la noche.

QUISIERA SER....

Quisiera ser río,
y que te bañaras en el cauce mío...
Quisiera ser brisa
para acariciar tu fragante sonrisa...
Quisiera ser cielo,
y que tú vinieras a mí en raudo vuelo...
Quisiera ser galgo,
y echarme a tus pies en espera de algo...
Quisiera ser fibra,
para estar siempre donde tu pecho vibra...
Quisiera ser sol,
y bañarte toda de luz y arrebol...
Quisiera ser ave,
para en tí posarme con mi vuelo suave...
Quisiera ser beso,
para estar, amada, de tus labios preso...
Divina mujer,
¡ya ni sé yo mismo lo que quiero ser!

A. Liendo

MENU DEL DIA

Almuerzo	Comida
Cup de melón.	Grape fruit con marrasqu
Huevos al nido.	Crema de quimbombó.
Jaibas blandas rebozadas.	Croqueta de bacalao.
Filet Mignón.	Pollo asado al horno.
Ensalada de legumbres.	Ensalada de lechugas.
Arroz con leche.	Flan de piña.

RECETAS DE COCINA

Macarrón al gratín

Se salcochan los macarrones con buen caldo, preparando una pasta con mantequilla, queso rallado, polvo de galleta y perejil picadito. En una tártara se extiende una capa de esta pasta, luego una de macarrones, rociándolo con un poco de caldo, y en esta forma alternando hasta terminar, cocinándose al horno debiendo quedar dorado.

M. R. de FONTANILLS

Las colectividades obreras de la provincia de Matanzas hacen elogios del Gobernador Delgado

Se hallan muy satisfechas de las gestiones realizadas para evitar la huelga revolucionaria

MATANZAS, octubre 20. (Por correo).—Las distintas colectividades obreras se han venido dirigiendo —en estos últimos días— al Gobernador de facto de esta provincia, Dr. Lorenzo Delgado, al objeto de congratularlo por su beneficiosa actuación cerca de los poderes públicos, a fin de lograr la solución de la última huelga, que no logró prender su obscura simiente en la provincia matancera.

Hombre de caudas iniciativas y de grandes arrestos, de la absoluta confianza del Secretario de la Presidencia, Dr. Agustín Acosta, con el que se halla estrechamente conectado, auspició y logró, con el mayor beneplácito de los obreros que éstos celebraran cordiales entrevistas con el Coronel Mendieta, en la última huelga iniciada, logrando que gobierno y clases proletarias llegaran a una inteligencia, desechando la influencia que los elementos comunistas pusieron en juego, para dar al traste con nuestra nacionalidad.

Son numerosos los gremios que han dirigido escritos laudatorios al Dr. Delgado, muy especialmente la «Unión de Chauffeurs de Cuba», «Federación Nacional de Obreros Ferroviarios de los Centrales Azucareros de Cuba y sus Anexos», «Unión Sindical Provincial de Electricistas», etc., y ante la dificultad, por su larga extensión, de reproducir aquí algunos de los escritos que en tal sentido han dirigido a nuestra primera autoridad provincial, nos complacemos en reproducir únicamente un párrafo de la «Unión Sindical Provincial de Electricistas», que dice como sigue:

«La «Unión Sindical Provincial de Electricistas de Matanzas» desea hacer constar, que la Comisión de Matanzas, que conjuntamente con la Federación, fueron recibidos en audiencia por el Honorable Presidente de la República y el Secretario de la Presidencia, doctor Agustín Acosta, se debe a usted, y que los chauffeurs han obtenido buenas mejoras, porque de las ocho bases presentadas le fueron aceptadas siete. Así que usted, con su buena colaboración, ha resuelto un problema nacional. De este asunto daremos la debida información a la Asamblea General de esta entidad, tan pronto nos sea concedido el correspondiente permiso para efectuarla».

Nos parece que no es necesario agregar palabra a estas declaraciones.

RESURGIMIENTO DE LA INDUSTRIA AZUCARERA EN NUESTRA PROVINCIA

No hace muchos días que trasladamos a los lectores del DIARIO las impresiones optimistas del Gobernador Delgado a su regreso de los distintos términos de esta provincia, donde pudo recoger la sensación confortante de que la vida agrícola matancera se intensifica de modo insospechado.

Las informaciones, que a ese respecto ha recibido hasta ahora de ocho términos municipales nuestro Gobernador, vienen a ratificar de manera rotunda cuanto nos dijo e informamos en aquella oportunidad, por lo que nos place dar a continuación la relación de caballerías de caña que han sido sembradas, en los referidos términos, para su corte y tiro en la próxima zafra.

Colón, 135 caballerías; Carlos Rojas, 82; Alacranes, 40; Unión de Reyes, 270; Jovellanos, 106; Máximo Gómez, 145; San José de los Ramos, 5; Perico, 74; haciendo un total de 857 caballerías.

Como puede verse, se han sembrado más de cien caballerías de caña nueva en cada uno de los citados términos.

¡INCREÍBLE!... dice la madre
El niño, siempre de mal humor y desganado, hoy tiene un apetito devorador... está fuerte y robusto
112

Los Médicos Recomiendan Este Medio Natural de Normalizar el Apetito de los Niños...Restableciéndoles su Salud y Alegría

Casi todos los trastornos en los niños, que causan tanta angustia a las madres, provienen de una sola causa—las autoridades médicas la llaman ***absorción intestinal de las toxinas.*** Esta lamentable condición ocurre aun cuando los hábitos del niño parezcan ser normales. El estómago se trastorna; el niño pierde el apetito... se adelgaza y pierde su buen humor.

Hoy pueden corregirse estos trastornos pronta y naturalmente, con un poco de Castoria—que es de sabor tan agradable que los niños la piden constantemente.

Este admirable preparado purga el sistema ligeramente, elimina las toxinas, asienta el estómago y mejora la digestión. La naturaleza se encarga del resto—regresa el apetito, desaparece el mal humor, y el niño se pone fuerte, contento y saludable—en poco tiempo.

Deje que la Castoria se encargue de la salud de sus nenes. Déselas al primer indicio de malestar, y se sorprenderá de los resultados.

CASTORIA
JARABE MEDICINAL
Desde la infancia hasta los once años

CRUCIGRAMA

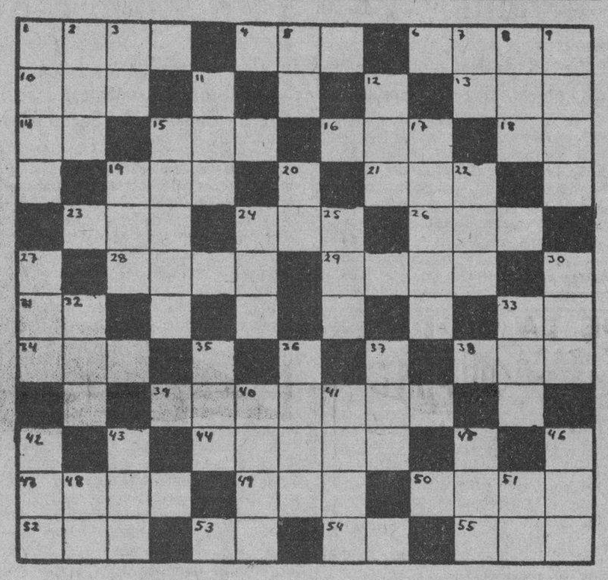

HORIZONTALES

1—Nombre femenino.
4—Instrumento de música a modo de un violín, usado en Siam.
6—Composición métrica.
10—Puerto del Perú.
13—Especie de chacó pequeño.
14—Dona.
15—Embrollo.
16—Condimento.
18—Artículo.
19—Alabanza.
21—Pronombre.
23—Hermana.
24—Adverbio.
26—Adverbio de cantidad.
28—Sin nadie.
29—Impresión que los efluvios de los cuerpos dejan en el olfato.
31—Afirmación Nacional.
33—Sociedad Anónima.
34—Villa en la provincia de Zaragoza.
38—Especie de berza.
39—Tiempo del verbo temer.
44—Hermano mayor de Moisés
47—Camina.
49—Variante.
50—Cariño, halago
51—Nave.
53—Dona.
54—Terminación de infinitivo.
55—Vocal, (pl.)

VERTICALES

1—Especie de lecho que forman los pájaros.
2—Cada una de las prominencias que forma la superficie del agua agitada.
3—Voz que se usa repetida, para arrullar a los niños.
5—Nota musical.
7—Marchar.
8—Lista, nómina o catálogo.
9—Cocinar.
11—Templo en el Japón.
12—Apócope de Santo.
15—Papagayo, (pl.)
17—Parte inferior de la espalda del hombre, (pl.)
19—Artículo, (pl.)
20—Cierta hiedra de la China.
22—Río de Galicia.
24—Tiempo del verbo poner.
25—Astro.
27—Valle en las montañas de Santander.
30—Oxido de calcio.
32—Hijo de Lamec.
33—Baile.
35—Madera que encendida alumbra como una antorcha.
36—Tiempo del verbo ser.
37—Perro.
40—Enferma.
41—Flor.
42—Donan.
43—Acto de moverse o de marcharse desde el lugar que se está habitualmente a otro más o menos distante.
45—Corriente de agua dulce.
46—Artículo, (pl.)
48—En la, (antiguo.)
51—Variante.

SUSCRIBASE Y ANUNCIESE EN EL «DIARIO DE LA MARINA»

¿INDIGESTO?
Tome MAGNESIA BISURADA
ALIVIA EN 3 MINUTOS
Suprime el malestar y restablece la normalidad del estómago porque neutraliza la acidez.

MATANCERAS

EN EL HOTEL PARIS

El homenaje a Quirós.

Bien puede así titularse el que, pensado como un acto íntimo, como una sencilla prueba de simpatías, adquirió caracteres de brillantez e importancia, que lo elevaron al rango, cuya calificación tiene como subtítulo esta nota.

Por la cantidad de las personas que sentáronse a la mesa, por su calidad—lo principal de nuestra sociedad—quedará catalogado ese ágape como una de las más hermosas páginas en el historial de aquella fashionable casa de la Calzada de Terry.

Una larga mesa en forma de «T» extendíase a todo lo largo de la hermosa sala en que bullía un ambiente de franca alegría, de camaradería mayor y de contento y de regocijo y satisfacción.

Lindas flores del Jardín de Dans, ponían sobre las alburas de los manteles, la polícroma maticidad de sus mil tonos, y frente a cada puesto, admirablemente impresas por los talleres de «La Pluma de Oro», los elegantes menús, que ostentaban el nombre de todos los comensales, a más de la carta del dinner.

Ocupó la Presidencia Juan Quirós, el bien querido Administrador del National City Bank, teniendo a su derecha al Presidente del Liceo, doctor Antonio J. Font Tió, y a su izquierda, al doctor Carlos Pérez Jorge, Secretario del Club Rotario, Abogado Consultor de la poderosa institución y elemento muy valioso de la política matancera, que se apresta a luchar en las futuras campañas en la Provincia.

En los otros sitios, todo lo que aquí vale y significa, todo cuanto es representación genuina de nuestra élite, en los diversos sectores de nuestra vida pública, constituyen la sociedad de la Yucayo.

Nombres dan fe de cuanto digo: El doctor Miguel A. Berto, Director de la Beneficencia; Bernardo Harves, representando a la Compañía de Jarcias; el doctor Oscar Quintana, Juez Municipal; el doctor Luis Tapia, Director del Hospital Civil; Raúl Valdés Ricci, Contador del Banco; doctor Francisco Baquedano, gerente de la importante firma de su apellido; doctor Juan Flor Jorganes, José Manuel Martínez, agente en Matanzas de «Avance», el nuevo gran periódico de la tarde; doctor Manuel Fernández Feito, doctor Armando Montero; doctor Silvio Blanco Alcoser, César M. Casas, gerente de la importante firma Casas Rabelo y Compañía; Luis Villabella, Pedro Llamazares y José Fernández, altos empleados de la entidad de que es Administrador el señor Quirós; y el doctor Nicolás Saavedra y Díaz.

El doctor Ramón Font Tió, jefe de los laboratorios «Fontion», de tan sólida reputación no tan sólo en nuestra provincia, sino en toda la República.

Un grupo de muy distinguidos clubmens del Liceo, que presidía el ex-Director Valeriano Gómez, y entre los que recuerdo a Delio Luque, Ismael Obias, Ignacio Uriarte, Teodosio Menéndez, Rubén Almirall, Esteban Casas y Nemesito Urréchaga.

El cronista de «El Republicano», Eduardo Alfonso.

El corresponsal de «El País», Carlos M. Gómez.

Y el director de «El Imparcial», Félix U. Casas, organizador de la comida, por cuya iniciativa tan felicitado fué.

El ingeniero Antonio Docal.

El señor Juan Candelario.

El doctor Manuel Fernández Feito.

Y José Cabañas, jefe de la casa que lleva su nombre en la calle de Milanés.

El menú, exquisito, que se inició con un cocktail de frutas, apurado que fué un delicioso Manhattan saborearlo en el bar del hotel, tuvo después como entrante una crema de aves que hace honor a la reputación de esas cocinas del hotel de la Calzada de Terry; frituras mixtas siguiéronle en turno y pollo parisiense antes de los postres: flan con fresas.

Ricos vinos rociaron esta carta a la que hicieron honores reales cuantos nos sentamos a la mesa el sábado, en el «París».

Hubo brindis durante el ágape.

Los inició al servirse el cocktail Raúl Valdés Ricci, que, alta la copa, brindó por la ventura de Quirós y por su feliz regreso a esta Matanzas donde se les estima tanto, a él y a los suyos.

Habló después el doctor Nicolás Saavedra, que con facilidad de palabra y en términos elocuentesú se refirió a la personalidad del señor Quirós, tanto en el mundo de los negocios como en nuestras esferas sociales, donde se ha conquistado cariño y simpatías generales.

A nombre del homenajeado hizo uso de la palabra el doctor Carlos Pérez Jorge, quien dió las gracias a nombre de Quirós, por aquella prueba sincera de afecto y simpatías que rendíanle sus amigos a su regreso del Norte.

Cuando hablaba el joven tribuno, venía a la mente del cronista otra comida celebrada en aquel mismo hotel «París», hace ya algunos años, y en la que también alzó su voz el prestigioso jurisconsulto; fué a la llegada de Quirós a Matanzas, cuando vino a sustituir en el cargo a Fernando J. Cancio, que es hoy apoderado de los señores de Tarafa.

Me hallaba presente aquella noche en el ágape de bienvenida a Juan Quirós y de despedida a Cancio, y recuerdo que cuando sobre el actual Administrador del National City Bank nos dijera el propio doctor Pérez Jorge, lo hemos palpado ventajosamente para la persona del íntegro caballero.

Juan Quirós afable, Juan Quirós eficiente en el desempeño de su cargo, Juan Quirós sencillo, noble, enérgico y celoso del prestigio de la institución que representa, ha rendido una labor en Matanzas de la que tiene que sentirse satisfechísima la poderosa entidad bancaria.

Terminada la comida en que campeó el buen humor a raudales, en que el chiste y la fina broma sazonaba plato a plato, una comisión que presidía Félix U. Casas, llevó hasta el home del señor Quirós, un bellísimo ramo de rosas, ofrenda de cuantos asistimos al acto, a la amante y virtuosa compañera, a la bella y elegante esposa del homenajeado.

Cerraré ya esta reseña, pero no lo haré sin felicitar a Casas tanto como al hotel «París», por el éxito de ese acto.

Felicitación que haré extensiva en un abrazo para el Administrador del National City Bank, que ha visto patentizadas en la noche del sábado, las consideraciones, las simpatías y la estima que la sociedad matancera tiene para él.

En el más bello y más espontáneo alarde de sinceridad.

DE TEMPORADA

En San Miguel.

Están desde el sábado en aquel delicioso resort de Don Manuel Abril Ochoa, la interesante dama Isolina Iglesias, la viuda del infortunado Evelio Pina, y su hermana, la gentilísima Patria Pina.

Pasarán una temporada en la residencia de la señora viuda de Gou, la señora Iglesias y la señora Pina.

Séales grata en extremo.

CLAUSURA DE UNA EXPOSICION

El veinticinco.

Se cierra el jueves la que con tanto éxito abriera la sociedad Nuevo Ateneo, que ha constituído un éxito más para esa entusiasta y floreciente sociedad.

Con tal motivo se celebrará una fiesta cultural, que presidirá un jurado integrado por el pintor Valderrama, el Gobernador Provincial doctor Lorenzo Delgado, y el Presidente del Club, señor José Agustín Díaz.

Discernirá este jurado los premios, consistentes en una medalla de oro obsequio de la joyería «Rohaidy», y una de plata, que ha regalado el Director de la Sociedad Raimundo López.

El tercer premio, medalla de plata, también es regalo de Luis Rodríguez Rivero, Vicesecretario del Ateneo.

Hablará en ese acto el señor Gerardo Fernández.

DON JUAN RODRIGUEZ

Delicado de salud.

Repentinamente fué acometido de un ataque de parálisis, encontrándose en el Casino Español, el apreciable caballero que es padre de nuestros distinguidos amigos los esposos Luz Rodríguez de Puñals y Juan Rodríguez Ramírez.

Su estado inspira serios cuidados y, aunque la ciencia atiéndelo con toda eficacia, su edad y la crudeza del mal no auguran, como deseáramos, una pronta mejoría.

El señor Rodríguez se ve muy visitado en la residencia de sus hijos los esposos Puñals.

EN VELASCO

Una comida el sábado.

Se celebró en honor de José González, uno de los más entusiastas luchadores por la Zona Franca.

Hombre activo en grado sumo, laborioso en extremo, aunque modesto, su actuación valiosa ha sabido apreciarse y pra premiarlo como merece se le ofreció el sábado último la gran comida a que hago aquí referencia.

Lamentamos grandemente que sus organizadores, cuyos nombres no han llegado hasta nosotros a la hora en que escribimos estas líneas, no hicieran público por la prensa el anuncio de ese acto, al que gustosísimos nos hubiéramos sumado, porque, conocedores de los méritos de González, nos hubiéramos honrado brindando por él.

Vaya aquí, ya que no pudo ser material, nuestra espiritual adhesión a esa comida del sábado en la noche, en el hotel «Velasco».

EL DR. RUBEN QUESADA

En su nuevo Gabinete.

Acaba de instalarse en la Habana en la hermosa casa de Campanario esquina a Concordia—la número 57— este joven profesional que con tan brillantes notas terminara sus estudios de cirujía dental en nuestra Universidad.

Con una envidiable práctica, pues cooperó con su hermano político el doctor Llés, en las labores del Gabinete de aquel durante los años que estuvo cerrado nuestro primer Centro Docente, el doctor Rubén de Quesada, puede considerarse como un veterano en la profesión.

Muy inteligente, muy estudioso, enamorado de su carrera, el más lisonjero éxito le espera en el ejercicio de esta.

Nuestra enhorabuena a ese nuevo profesional.

LA SEÑORA DE FAEZ

Entre nosotros.

Ha venido a Matanzas a pasar una temporada con sus hijos Sergio Barrientos e Hilda Faez, la muy distinguida dama, a la que han recomendado los médicos los aires del mar para el total restablecimiento de su salud.

La señora de Faez, apenas llegada aquí se ha sentido mucho más animada.

Cuantos a celebrarlo.

Cuanto a celebrarlo.

LA ULTIMA NOTA

Para una aclaración.

En pasados días, al dar cuenta de la muy sensible muerte de la señora viuda de Hilario González, equivocamos el nombre de la finada con el de la señora Dolores Llanos.

Una carta que nos llega desde Agramonte, de uno de los hijos de la extinta dama, que nombrábase Rosa Pérez Romero, nos hace escribir las presentes líneas con la mayor espontaneidad.

Reiteramos aquí a los hijos de la señora Rosa Pérez Romero, la viuda de aquel amigo inolvidable que se llamó José Hilario González, nuestra más sincera condolencia.

Manolo JARQUIN.

Solución al Crucigrama anterior

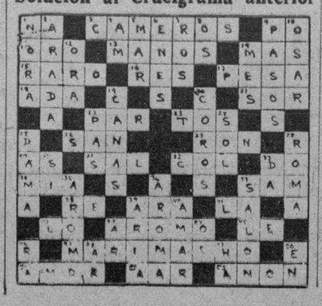

Cuide usted su estómago porque es la base de su salud
Yo padecí también como usted, pero me curó el
DIGESTÓNICO del Dr. Vicente
VENTA EN FARMACIAS

Reparación de Puente Albarrán en Santa Clara

Comenzaron las obras ayer. Las lluvias impiden el arreglo de carreteras en todas las provincias

El ingeniero Jefe del Distrito de Santa Clara, ha informado a la Superioridad haber dado comienzo a las obras de reparación del puente de Albarrán, de acuerdo con las órdenes recibidas, y la urgencia recomendada en atender al arreglo del citado puente.

LA CARRETERA DE SANTA CLARA A SAGUA

Se ha celebrado la subasta de las obras de reparación de la carretera de Santa Clara a Sagua la Grande por la cual se interesaron las finanzas vivas de ambas ciudades, y los pueblos qu ese hallan enclavados en la extensa zona villaclareña que recorre esa vía.

LOS PAGOS AL PERSONAL DE LIMPIEZA DE CALLES

Ayer comenzaron a pagar al personal de Limpieza de Calles la primera quincena de octubre. Seguidamente cobrará el personal de los trabajos de bacheo de calles.

El Pagador Central, señor Rafael García Bango, ha cursado las órdenes correspondientes para la situación de fondos relativos a los haberes de los empleados, que desean hacer efectivos con la debida regularidad.

LAS LLUVIAS CAUSAN AVERIAS EN LAS CARRETERAS

Se han recibido informes en la Secretaría, de haber causado algunas averías en distintas carreteras, incluso la Central, en la Provincia de Oriente, las grandes lluvias caídas estos días, que han producido algunos deslaves en los terraplenes a causa de las inundaciones.

ALGUNAS OBRAS PARALIZADAS

Tanto en esta Capital como en provincias, algunos lugares del interior se han tenido que suspender por efecto de las lluvias, varios trabajos, especialmente aquellos en que los materiales sufren perjuicios con las aguas.

OMNIBUS DE CAMAGUEY
(LOS MEJORES DE CUBA)
COCHES PULLMAN «MACK»
CINCO SALIDAS DIARIAS DE LA HABANA, DESDE SU NUEVA ESTACION, «HOTEL PASAJE». POR ZULUETA:

A. M.		P. M.		
5.00	7.30	12.30	4.30	8.00

DE CAMAGUEY PARA LA HABANA

A. M.		P. M.		
5.00	9.00	1.00	5.30	8.00

DE SANTIAGO DIRECTO A LA HABANA: A las 5.00 A. M.

VIAJES POR OMNIBUS A LOS ESTADOS UNIDOS VIA GREYHOUND
Venta de tickets a cualquier lugar de los Estados Unidos, itinerarios, informes, etc. en cualquiera de nuestras Estaciones y Agencias.
HABANA A NEW YORK: $35.40
INFORMESE POR EL TELEFONO M-1715
OMNIBUS DE CAMAGUEY

M.E.C.D. 2016

LOS RESFRIADOS SON PELIGROSOS

CREO-TERPINA WAMPOLE

CALMA LA TOS Y FACILITA LA EXPECTORACION

ACEPTE SOLAMENTE EL WAMPOLE LEGITIMO

OTICIAS DE LOS JUZGADOS E PRIMERA INSTANCIA

DE LA VIDA CIVIL

ación de los negocios civiles rnados en el día de ayer con gresión de los Juzgados a que an correspondido.

dentes en el trabajo

eron turnados los de: Roge- Valdés, al Norte; Idelfonsa lini, al Sur; José Alvarez, al José Fernández, al Oeste; cio del Pino, al Centro; Ma- del Rey, al de Almendares; Rodríguez, al Norte; Ramiro ios, al Sur; José Sánchez, al Rafael Salqueiro, al Oeste; onio Sixto, al Centro; Juan tarell, al de Almendares; Eu- Sandrino, al Norte; Rogelio z, al Sur; Emilio Valdés, al Salustiano Moneda, al Oes- Luis Kinmerman, al Centro; enio Montalvo, al de Almen- ; Gonzalo Loyqola, al Norte; García, al Sur; Herman cio, al Este.

ortos

e Trinidad, en suspensión de o de Fernández y Compañía, al te.

e Morón, en jubilación de Ma- Tuero y Pérez, al Centro.

e Pinar del Río, en pensión de ía del Carmen Sánchez Viñas, Este.

e Cienfuegos, en desahucio de lde Conill contra Cieneguita A., al Sur.

e Cienfuegos en mayor cuan- de María Luisa Morales contra onial Sugar Corporation, al Oes-

e San Antonio de los Baños, en or cuantía de Gustavo Audaz rez, contra Juana Morejón, al Almendares.

laciones

rimitiva Alcantara sobre expe- te de información, al de Al- ndares; Manuel Albo Carrasco tra Francisco Taquechel y Mi- al, al Sur.

mencias

eron turnadas las de: Antonio ida Corona, al Centro; Virgi- Machado Cedrón, al Este; y ella Zequeira, al Sur.

mbación de cuentas

s divisorias de los bienes de- s por Serafín S. Sáenz y Ba- te, al de Almendares.

estados

de Enrique Wong, al Sur.

cción de nacimiento

Raúl Iglesias, al Oeste.

aratoria de heredero

de Jutn M. González, al te.

orcios

Luis Nóbregas y Martín contra ora Herrera Salcedo, al de Al- ndares.

reciproco disenso

Antonio Rojo y García y María sa Martínez y Rodríguez, al y Arcadio García y Ana M. odio, al Oeste.

IVORCIOS EN TRAMITACION

ste.—Garate

n el divorcio seguido por Eduar- Salazar contra Alfonsina Dora- se señala el día 29 del actual a la confesión de la deman- da.

—Garate

n el divorcio seguido por José ez Portocarrero contra Paula ta Morales Durán, se señala el 24 del actual a las 9 a. m. pa- el examen del testigo Dr. Andrés ura Cabrera.

—En el divorcio seguido por Brai- s Avelina Cruz y de la Osa tra Juan Suárez y Manzano se ten como pertinentes las prue- documental y testifical pro- sta por la actora.

—En el divorcio seguido por Luis ríguez Veiga contra Eudosia o Conde, se declara con lugar Recurso de Reposición estableci- por el actor contra la Providen- que admitió la reconvención ulada por la demandada.

—En el divorcio seguido por Ro- Antonio Sampedro y Robato ta Raquel de la Caridad Gon- z y Marrero, se dispone el em- amiento por nueve días de la ndada.

endares—Sainz-Silveira

—En el divorcio seguido por Juan ón Isaac de Jesús Alvarez Fe- contra Josefa María de la Ve- Salvá, se tiene por parte por propio derecho a la demandada. convoca a ambos conyugues pa- la comparecencia que determi- el artículo 39 de la Ley, fija- para el día 26 del actual a las 20 a. m.

endares—Whitmarsh

—En el divorcio seguido por El- Someillan y de Miguel contra erto Bulle y Merry, se señala parecencia del artículo 39 para día 7 de noviembre, a las 10 de ñana.

ASUNTOS GENERALES EN TRAMITACION

ste.—Leal

—En el juicio Ejecutivo seguido Juana A. Rojas Piñeiro contra Valle y Compañía, S. en C., el que se reclama la cantidad 167,218.00, se señala la Subas- de los bienes embargados para día 22 de noviembre, a las 9 a. m.

—En el Procedimiento Sumario uido por Pedro Barreto Arre- urra contra Leonor Rodríguez nel, se dicta auto por el Juez Urbano Godoy absteniéndose conocer de dicho procedimien- en razón de haber sido letrado ctor de una de las partes.

—En el mayor cuantía seguido Mary Morandeyra contra La tropolitana, Ortega y Fernández, La Antillana, se tiene por con- ada la demanda por la repre- tación de Ortega y Fernández.

—En la tercería de mejor dere- cho establecida por Julio Gutiérrez Guerra a consecuencia del ejecutivo seguido por Manuel Díaz Saavedra contra Severino Mourelo y Pérez, se tiene por contestada la demanda por el referido Díaz Saavedra.

—En el mayor cuantía seguido seguido por Julio Damás Alcocer contra Domingo Reigosa Rego y otros, se tiene por indicado el domicilio del perito José Marzol, designado por el demandado a quien se le hará saber su designación.

—En el Hipotecario seguido por Antonio Coroalles y Morales contra José Alvarez Rodil, tomada nota de la escritura de compra-venta judicial del inmueble objeto del procedimiento, sito en la calle de Oquendo entre las de Desagüe y Benjumeda, así que se inste la tasación judicial del mismo se proveerá.

Norte.—Garate

—En el menor cuantía seguido por Antonio Caula contra Elías Alonso se señala el día 26 del actual, a las 9 a. m. para el examen de testigos.

—En el divorcio seguido por Emilia Rodríguez contra Francisco Cabrera, se dispone pasen los autos al Fiscal para dictamen.

—En el mayor cuantía seguido por Compañía Petrolera Shell Mex de Cuba contra el Dr. Carlos Miguel de Céspedes, se señala el día 26 del actual para la vista de la impugnación de los honorarios presentados por el letrado de la Compañía actora.

Sur.—Garate

—En el mayor cuantía seguido por Mergenthaler Linotipe Company, S. A., contra Alberto Aragonés Machado, se separa el actor de la acción ejercitada.

—En el ejecutivo seguido por Ramón Estrella Iglesias contra Máximo Pérez Guerra, se dispone que el ejecutado formalice la oposición anunciada en el término de 4 días.

—En el desahucio seguido por Alejo Carreño Sardiñas contra Antonio Bethencourth Hernández, se dispone la ejecución de la sentencia dictada con apercibimiento de lanzamiento del demandado, por 15 días.

Este.—Rodríguez

Fué turnado en esta Secretaría el ejecutivo que establece el Sr. Manuel García Pulido contra Marcelino San Juan y Rodríguez por el que se reclama la cantidad de pesos 2,900.

—El Juzgado reconoce el derecho que a disfrutar de pensión como soldado del Ejército Libertador tiene el Sr. José Gil Herrera.

—Así mismo se declara que María de la Concepción de Jesús González, en su condición de viuda del soldado del Ejército Libertador Arturo Sánchez Vázquez, tiene derecho a disfrutar pensión del Estado cubano.

Este.—Perdomo

—En las diligencias promovidas para justificar la identidad del testamento ológrafo otorgado por Aurelia García y Berrayarza, se manda a protocolizar el mismo por ante el Notario de esta capital, doctor Adolfo Delgado y Longa.

Este.—Montiel

—En el divorcio seguido por Armando Gómez Lima contra Cristina Lores y González, se ha dictado sentencia declarando con lugar la demanda y disponiendo que los hijos Armando y Violeta queden al abrigo de la madre.

Oeste.—Daumy

—En el desahucio seguido por Manuel Flores Pedroso contra José Alvarez y Hermano, de Calzada Real del Caserío de Luyanó números 24 y 26, se declara con lugar la demanda establecida y se apercibe a los demandados para que en el término de 15 días desalojen el inmueble que ocupa.

—Se decreta la reclusión definitiva en la Casa de Salud La Purísima Concepción como demente, del Sr. Pedro Yañes Ampudia.

Centro.—Boudet

En el ejecutivo seguido por la Casa de Beneficencia y Maternidad de la Habana contra la sociedad anónima «Central Andorra», encontrándose señalada para el pasado día 22 el acto de la vista, de la impugnación de honorarios del letrado de la actora, se suspende dicho acto.

—En el rollo de apelación formado para conocer el Recurso establecido contra la sentencia dictada en el juicio verbal seguido por José González Fernández contra José Guerrero, se señala la vista para el día 29 del actual, a las nueve de la mañana.

Almendares.—Rubio.

—En el divorcio seguido por Narciso Sánchez Vargas contra María González Hernández, se dicta auto concediendo una pensión a la demandada de $50.00 mensuales.

Almendares.—Sainz-Silveira

—En el hipotecario seguido por La Mutua de Carnes contra Santiago Morabillos, se tiene por evacuado por la parte actora el trámite del artículo 377 de la Ley de Enjuiciamiento Civil, y se dispone que se traigan los autos a la vista para resolver.

—En el ejecutivo seguido por José Campanería Valdés contra María Martínez y Pérez, se tiene por separado el embargo decretado por el actor a su instancia, y firme que sea la resolución líbrese el mandamiento correspondiente al Registro de la Propiedad.

Centro.—Piedra

—Se declara intestado el fallecimiento de Tomás Galves sin otro apellido y por sus únicos y universales herederos a sus cuatro hijos legítimos, Arnaldo, Rogelio, Mario y Rosa Olga de los Santos Galvez y Conde.

—En las Diligencias Preparatorias de la Vía Ejecutiva seguidas por el Dr. Angel Pérez André contra Lorenzo Fernández Hermo, por las que se reclaman la suma de $15,000.00 representada por un Pagaré suscrito por el demandado a favor del actor en 11 de mayo de 1933, se ha señalado la confesión y reconocimiento de firma por el demandado para el día primero del entrante mes de noviembre.

—En el mayor cuantía seguido por Marcos Argudín Lombillo contra Dulce María del Junco y de la Cruz, y Carlos Fonts y del Junco sobre nulidad de actuaciones, se dispone la entrega de los autos para conclusión por veinte días.

Crónica Habanera

EN LOS QUINCE

Llega con la fecha de hoy, los anhelados quince años, para una señorita muy bonita y graciosa, que comienza a figurar en sociedad.

Es ella la encantadora Martha Pujals, única hija del señor José Pujals y de su interesante esposa Dulce María Reyes Gavilán.

Para festejar su cumpleaños la señorita Pujals tendrá un recibo, sin carácter de fiesta, en horas de la noche.

La felicitamos.

DEL MIRAMAR

Como hemos anunciado, el próximo sábado, a las nueve y media de la noche ofrecerá el simpático Miramar Yacht Club, su segundo Glee Club de la temporada.

Organizado, como el anterior, por el Comité Director del Glee Club, se desarrollará de acuerdo con un programa en extremo interesante.

En la primera parte se representará un bonito entremés de los hermanos Quintero, titulado «Rosa y Rosita», a cargo de la bella señorita Lily Schneer y del joven Manolo Cores.

En la segunda habrá canciones con acompañamiento de guitarra, por la gentilísima señorita Leticia Reyna.

Y en la tercera, una charla sobre la «Evolución de la Trusa», en la que tomarán parte el doctor Gaspar Betancourt, con la palabra, y el señor Gustavo Botet, con el creyón.

Al final se celebrará un baile, por el resto de la noche.

(Continúa en la página SIETE)

UN MANDATO DE LA MODA!!

INDISPENSABLE PARA ADORNAR LOS VESTIDOS DE ESTACION.

DU PONT

Todos los colores y matices para combinar con cualquier clase de tela.

ADORNOS DE VESTIDOS—CUELLO—PUÑOS —CINTURONES—CARTERAS— SOMBREROS, etc. Exhibición y Depósito:

"LA CASA GONZALEZ"

San Rafael y Lucena (A media cuadra de Belascoaín)

Viboreñas

SEÑORITA JUANITA MILA HERNANDEZ

Dedico preferentemente mi primera nota a tan bella y muy graciosa figulina, por celebrar hoy su cumpleaños y su onomástico.

Juanita se ve impedida de recibir a sus amistades, por encontrarse convaleciente de un fuerte ataque de grippe que la obligó a guardar cama por algunos días.

Yo muy presente la tengo, y mi expresiva felicitación, además de ser por la memorable fecha para tan admirada amiguita, es principalmente, por su restablecimiento de la molesta dolencia, que, en un principio, hizo algo de cuidado su preciada salud.

NENITA ANDRIANO

He tenido el gusto de saludar a tan bella y gentil amiguita, hija de mi querido amigo, el profesor señor Teodoro Andriano, organista de nuestra Iglesia Parroquial, de Jesús del Monte, que pasa una temporada en Candelaria, la que es tan agradable para ella, que Nenita, en tan salutífera localidad ha fortalecido su salud, y permanece muy hermosa.

Reitero mi afectuosísimo saludo a tan predilecta amiguita.

LILA ORTIZ GOMEZ

Tan gentil viboreña, que por por muchos días ha padecido un fuerte ataque grippal, se encuentra ya totalmente restablecida, después de haber pasado algunos días recluída en su residencia.

Consigno tan agradable noticia, que acogerán con alegría sus amistades, complaciéndome en dedicar mi más expresiva enhorabuena a mi amiguita Lila.

ANGELICA FERNANDEZ GONZALEZ

Ha sido invitado por el Gran Estudio Musical Jascha Fischermann, al selecto concierto que se celebrará el próximo viernes, día 26, a las cinco y media de la tarde, en la Sociedad Pro-Arte Musical, Calzada y calle D, Vedado, en el que se presentará tan linda figulina y excelente pianista.

Angélica, que es doblemente admirada, por su delicada belleza y por poseer un alma sentimental, siendo una soberana dominadora del piano, demostrará, una vez más esa tarde, sus valiosísimas dotes artísticas.

LINA ESCARPANTER

Muy halagada fué en sus días la bella trigueña, pues hasta su hogar, en el que comparte su soberanía con su gentilísima hermana «Montica», llegaron muchos expresivos mensajes, y muchas y bellas flores, ofrendadas a la gentil figulina que por su dulcísimo trato, cáptase las generales simpatías de sus incontables admiradores.

Lina no anunció ningún recibo, pero sus íntimas amistades, queriendo demostrarle su sincero afecto, pasaron a saludarla, y «alguien» me ha contado de lo qué trataron muy estimadas amiguitas en su interminable e interesante charla; sobre todo, mucho referente a notas amorosas, que ya muchos conocemos, y deseamos confirmar, cuando autorizados estemos.

Es ahora reiterada a Lina mi más afectuoso saludo, con mis fervientes votos por su aumentada felicidad.

SALOME REYES VARONA

Fueron ayer los días de tan graciosa y escultural figulina, y junto con sus amantes padres, recibió a sus íntimas amistades, en horas de la tarde, pasándose veloces las horas entre gentiles figulinas viboreñas.

La elegante residencia de «Nené», nombrada así familiarmente tan bella amiguita, vióse convertida en un verdadero jardín, con la cantidad de flores que recibió, no faltándole las más delicadas de «Enriquito» Rivero.

Reitero mi expresivo saludo a «Nené», para la que deseo todas las venturas terrenales.

SEÑORITAS FERNANDEZ SOTILLO Y SEÑORITAS SOLIS

Expreso encargo tengo de mi querido amigo, nuestro popular Párroco el Presbítero José Rodríguez Pérez, de dar las más expresivas gracias a las distinguidas y bellas señoritas «Cuca» y «Nena» Fernández Sotillo y «Loló» y Olguita Solís, por el gran interés que se tomaron interesando a sus amistades en la construcción del que será soberbio Altar Mayor de nuestra Iglesia Parroquial de Jesús del Monte, y en el que se venerará el Patrono El Buen Pastor, adquiriendo de ellas sus óbolos.

Las obras están ya tan adelantadas, que es casi seguro que dicho hermoso altar se terminará a mediados del próximo mes, o tal vez antes, pues no he tenido oportunidad en estos días de visitar al querido Padre Rodríguez.

Yo cumplo su encargo, y dejo expuesto su agradacemiento a tan piadosas amiguitas.

OTILIA RODRIGUEZ DIAZ

Muy presente tengo hoy en su cumpleaños a tan bonita figulina, que celebra hoy los catorce años, y aunque no ha anunciado recibo alguno, ha de verse muy visitada por sus amistades, deseosas de demostrarle a Otilia su sincero afecto.

Yo, muy expresivamente, deseo a tan graciosa amiguita, el cumplimiento de muchos, incontables, años de dichosísima vida.

MAS FIRMAS FEMENINAS

Al darse cuenta de la razonada petición que al señor Ruiz Williams hacían muy estimadas personas, de que ordene el arreglo de la cuadra Gertrudis, entre 10 de Octubre y Primera, ya intransitable, me faltaron de consignar los siguientes nombres, de señoras y señoritas estimadísimas, que también a tan galante Secretario se dirigían.

Son ellas las señoras Matilde M. de Rodríguez, Zoila Rodríguez de Pérez María Aguiar, viuda de García; Dolores R. de Rodríguez, Gloria Rueda de Yáñez, Amelia Ortega Vda. de Brito, y las Srtas. Alicia Rodríguez, María Luisa Arroyo, Emilia C. Vázquez, Edelmira Granda, Blanca López, Iluminada López, Dulce M. López, Casilda Cabañas, Margarita Cortés, Susana Cortés, Julia Rodríguez, Arcadia Placeres y Elena y Juana Brito y Ortega.

Yo espero que ante su petición, no se negará la galantería de tan cumplido caballero y celoso funcionario.

BERTHA PONTIGO

La hermosa y escultural rubia, que tantos admiradores cuenta, se encuentra ya totalmente restablecida de la dolencia que por algunos días la ha molestado, impidiéndole asistir a las últimas fiestas, en la que su ausencia muy notada y lamentada fué.

Mi más expresiva enhorabuena dedico a tan admirada amiga.

Urbano DEL CASTILLO

Sea también atractiva en la intimidad

En cada mujer bien dotada de fina espiritualidad hay un secreto deseo de agradar que no se conforma con meras manifestaciones exteriores, sino que aspira a la perpetuidad en los elementos íntimos para realizarse plenamente.

Así, un buen vestido no es, por sí solo, más que externa apariencia. El vestido deja insatisfecho ese anhelo vital de la mujer y precisa entonces que el íntimo atavío sature de fruiciones la egregia volición.

Nuestro Departamento de Ropa Interior femenina la releva de esta preocupación. Las prendas ilustradas y los ejemplos que siguen demuestran con qué exiguas cantidades se provee usted de un magnífico ajuar.

12.—Refajo de seda color tea-rose, hecho al biés y adornado con encaje Alenson. Tallas del 34 al 44 . . . . . $2.75

13.—Refajo de seda, de corte nesgado, con encaje bretón ocre. Colores: blanco, azul y rosa. Tallas del 34 al 46 . . . $1.75

14.—Camisa de noche en piel de ángel y con finos encajes Alenson. Colores: maíz, nilo, salmón, rosa y azul. Tallas del 34 al 44 Tallas «extra», $1.95. $1.75

15.—Refajo de piel de ángel, de corte moderno, con encajes ocre, muy práctico para uso diario. Colores: azul, verde, rosa, salmón y negro. Tallas del 34 al 44 . . . $1.25

16.—Pijama para jovencita, hecho en fina batista estampada en colores firmes. Tallas: 12, 14 y 16 . . . . . $1.60

17.—Camisa de noche, en opal suizo con finos bordados en los colores rosa, azul, maíz, verde y salmón. Tallas del 34 al 46 $1.00

18.—Pantie de jersey irrompible, con legítimos encajes de bretón. Estilo muy cómodo y atractivo. Colores: rosa, azul, verde, maíz, salmón y blanco. Tallas del 36 al 44 . . . . . $0.42

Panties de jersey irrompibles, en los colores blanco, rosa, azul, salmón, nilo y maíz. Tallas del 36 al 44 . . . . . $0.30

Bloomers de jersey irrompible, en los colores rosa, salmón, azul, nilo, maíz y blanco. Tallas del 36 al 44 . . . . . $0.45

Juegos de camisa y bloomer confeccionados en piel de ángel. En todos los colores y en las tallas del 36 al 44. Juego $1.30

Camisetas "KAYSER"

Hemos recibido un nuevo surtido de las acreditadas camisetas marca «Kayser», de algodón, en los colores blanco y rosa, tan indicadas para los días fríos y también para viaje.

LA FILOSOFÍA

D.E.C.D. 2016

Escenario y Pantalla

ENCANTO: «UNA NOCHE EN ESTAMBUL»

Otra vez el tema del espionaje. Pero presentado tan de otro modo, que con gusto reincidimos en él.

Las películas de este tipo se basan casi siempre en un conflicto entre el amor patrio y el amor simplemente humano. La originalidad de la estrenada ayer en el «Encanto» es que ese conflicto no se presenta. Douglas Beall, el joven norteamericano que se enamora de la protagonista, es un estudiante neutral. Todavía los Estados Unidos no habían entrado en la guerra. Si de algo hay que acusarlo es de los inconvenientes que, con su asedio, causa a Fraulein Doktor en sus actividades como espía. Desde el momento en que ambos se conocen, la eficiencia del servicio secreto germano está a punto de quebrantarse. No porque Beall sea un hombre peligroso, ni porque la Doktor sea mujer capaz de caer en la primera emboscada, sino por el amor, que es cosa que siempre lleva mucho tiempo. Fraulein Doktor necesita multiplicarse para atender a su «deber» y a su «afición». Gracias a su extraordinaria habilidad, el delicado servicio que se le encomienda cerca del Comandante Jefe de los Dardanelos no padece en lo más mínimo.

En las películas de espionaje lo que más interesa, naturalmente, es la intriga. El espionaje no es otra cosa que una intriga sutil y arriesgada. Este aspecto de la película está desarrollado con verdadera maestría. El espectador vive nerviosamente la vida tensa, casi angustiosa, de los espías y contraespías, y se estremece de vez en cuando ante el rigor frío, inexorable, con que son tratados por el enemigo. La cabeza de un espía no está nunca segura sobre sus hombros. De cualquier parte, de una puerta invisible, del doble forro de un mueble, de los ojos de un ciego o de las orejas de un sordo, sale la delación mortal. Esta vida de perseguido perpetuo, de hombre en riesgo constante e inminente, es lo que da una peculiarísima dramaticidad al espía. Pocas figuras de novela, de teatro o de cine poseen mayor interés, no obstante dibujarse, ex-profeso, con escaso relieve. El espía es tanto más útil cuanto más borrosa resulte su figura.

Tal vez, sin embargo, esta regla tenga su excepción en algunas mujeres, que si precisamente son grandes espías es por lo atractivo de su personalidad. Tal el caso de la protagonista de esta película, que enviada a comprobar la imposible infidencia de un oficial turco, encargado de la defensa de los Dardanelos, gana su confianza haciéndose pasar por espía inglesa y le arranca las pruebas indubitables de su traición.

Hay en esta película, aparte del interés de la intriga, una nota patética muy acertada. En la trama que Fraulein Doktor urde para poner en evidencia al Comandante Ali-Bey, figura la detención y el fusilamiento fingido de Douglas Beall, de quien aquélla está enamorada. A una señal dada todo está listo para que el yanqui sea preso, como lo es, en efecto. Pero de antemano la espía había convenido con Herr Von Sturm, Jefe del Servicio Secreto alemán, en que el prisionero será cambiado por un espía francés que habría de ser fusilado la misma noche.

Realizado el servicio, Von Sturm anuncia, con gran sentimiento a Fraulein Doktor, que el cambio no pudo ser hecho y que, por consiguiente, el joven norteamericano había sido pasado por las armas. Este informe es falso. Von Sturm pretende con él liquidar la pasión de su mejor espía y conservarla íntegramente para el servicio de la patria. Pero la muchacha se vuelve loca. Habituada a las emociones fuertes, no pudo, sin embargo, resistir la que tocaba tan de cerca a su corazón.

Al final vemos a la ex espía en un sanatorio, curándose de su demencia. Y vemos también a Douglas Beall el supuesto fusilado, arrojarse en sus brazos. La curación total ya no se hará esperar. El mal de amor con amor se cura.

Bien elegido el tipo de Mirna Loy, sugestivo y exótico, para el papel de la protagonista. Su labor es inteligente y fina.

George Brent no pasa de ser un yanqui sencillo y simpático. No se requiere más para su papel.

Lionel Atwill hace una buena labor en el Von Sturm.

Muy bien la película de escenarios y de fotografía.

Francisco ICHASO.

NOTAS

NACIONAL: ESTRENO DE «CORAZONES HAMBRIENTOS»

Un gran estreno anuncia para hoy la empresa del teatro «Nacional»: la sensacional superproducción de la R. K. O. Radio, titulada «Corazones hambrientos»... hambrientos de poder, de dinero y de lujo; dominados por insanas pasiones que apagan todo otro sentimiento de ternura y de amor.

Douglas Fairbanks Jr., artista cuya ductibilidad tanto hemos admirado, interpreta con la corrección de siempre el protagonista de este drama. Collen Moore, la admirada artista, que resurge nuevamente en las actividades cinematográficas; Genovieve Tobin, la elegante y bella actriz, y Frank Morgan, avaloran con su actuación esta interesantísima película.

En todos los turnos se exhibirá la película de palpitante interés, en la que se ve con todos sus detalles el atentado terrorista que culminó con la muerte del Rey Alejandro I de Yugoeslavia y del Ministro de Estado francés, monsieur Louis Barthou.

Los precios, como siempre: 40 centavos hasta las 6.30 y después 50 centavos. Niños, 20 centavos en todos los turnos, desde las 3.30.

El jueves hay gran fiesta elegante en el Nacional, en sesión especial a las 5 de la tarde. Las hermanas Salas, presentarán los modelos parisinos para la presente estación invernal, modelos recibidos directamente de los más afamados talleres de París y que serán exhibidos sobre maniquíes vivientes.

BERTA SINGERMAN, ESTA TARDE, EN EL PRINCIPAL

Esta tarde, a las 5 y media, en el «Principal de la Comedia», tendrá efecto el último concierto de abono de la excelsa artista de la palabra, Berta Singerman, quien, a su paso de Hollywood para Europa, está obteniendo un triunfo imperecedero en nuestra ciudad.

El programa para la audición de hoy es de carácter excepcional, y es como sigue: I), «El niño en el pozo», de Hebbel; «Dulce milagro», de Juana de Ibarbourou; «Misterio», de Dulce María Borrero de Luján; «Corrido de Catarino Maravillas», de Lira; «Canta, corazón», de L. M. Queiróz.—II): «Despedida», de Paul Geraldy; «Grillo», de Nalé Roxlo; «El Gigante», monólogo en prosa, de Andreieff.—III): «Serenata», de Tomás Morales; «Romance de la niña que pide», de Merlino; «El rey de los Elfes», de Goethe; «Son de muñeira», de Ramón del Valle Inclán; «Breve romance de ausencia», de Salvador Novo; «Los caballos de los conquistadores», de J. Santos Chocano.

Las localidades están en venta durante todo el día en la taquilla del teatro.

UN GRAN ESPECTACULO EN EL CAMPOAMOR

Se repite hoy el grandioso espectáculo presentado ayer con gran éxito por la «Dorothy Byton Revue», estrenando la revista «Jazzmanía», en la que hacen su debut el trío Vanderbilt, integrado por negros que cantan y se acompañan con sus instrumentos. Este número viene directamente del Teatro «Oriental» de Chicago.

En «Jazzmanía» se ofrecen, entre otros números, «La danza de las madonas», que se presenta tal y como lo hizo el Roxy de New York. Todas las muchachas velan sus carnes tentadoras con unos transparentes mantones que dejan fuera solamente la cara. «Saint Louis Blues, número extraordinario, presentado por Hall and Eleanor. «La danza del radio», número sensacional por primera vez presentado en Cuba.

A petición, el sensacional número acrobático, que tan aplaudido fué en la primera semana de actuación, y un estupendo «gran final» por toda la compañía.

En la pantalla se ofrece el estreno de la producción «Apostando a Cupido», con Louise Dresser y Will Roger; comedias, noticiario y cartón animado. El espectáculo se presenta a las 3.30, 5.30 y 9.45, y los precios: 45, 50 y 60 centavos.

UN MAGNIFICO PROGRAMA EN EL MARTI

«Lo que va de ayer a hoy», graciosa revista original de Carlos Robreño, música del maestro Rodrigo Prats, que tantos éxitos ha alcanzado en el «Martí», vuelve a escena esta noche, en la segunda tanda, a las 10 y 30, a petición de numerosas familias asiduas al teatro de la calle de Dragones.

En la primera tanda se lleva a escena «Los efectos de la huelga», el último estreno ofrecido por la empresa del «Martí». Ruper Fernández y Horacio Montenegro son los autores de «Los efectos de la huelga».

El viernes, reposición de «El clarín», que cantará Hortensia Coalla.

Y el martes 30, función homenaje a Julio Richard, con un programa extraordinario. Se estrena «El valor del miedo», «Palmacristi goma na más», «Veinte años después» y «Discos en colores». La luneta costará 50 centavos.

MYRNA LOY Y GEORGE BRENT EN EL ENCANTO

Se estrenó ayer con gran éxito la hermosa película Metro, que lleva por título «Una noche en Estambul», cuyo argumento culmina en que la heroina de la película motiva la muerte de «Mata Hari», cuando esta espía comete el pecado de enamorarse.

Myrna Loy y George Brent aparecen por primera vez juntos y con Lionel Atwill son los personajes principales de este drama, que tiene mucho de exótico y sentimental. El romanticismo de Estambul, el vestuario suntuoso y la gran presentación son detalles valiosísimos en este drama que además tiene el mérito de su originalidad única.

También se exhibe por primera vez en Cuba, las primeras escenas del regicidio del Rey Alejandro I de Yugoeslavia. Sensacional.

El jueves, «Yo creí en tí», con John Boles, la nueva, joven y bella artista Rosemary Ames y Víctor Jory. El argumento de la obra que presenta por primera vez a Rosemary Ames ante nuestro público, se dice que se adapta perfectamente a su personalidad, que ya ha causado sensación en Hollywood.

AVISO

De la contaduría del Teatro Nacional, ha sido sustraído un block de localidades correspondiente a cuatro palcos del tercer piso. Es de color verde y tiene en el reverso un sello gomígrafo en tinta azul que dice: Intervención General. Centro Gallego.—Estas localidades han sido anuladas por la Empresa y se advierte por este medio para evitar que el público sea sorprendido.

NACIONAL De 3½ a 11½ 40 y 50¢ HOY

UNA PELICULA QUE CONMOVERA AL PUBLICO Y LE ENSEÑARA MUCHAS COSAS....

"CORAZONES HAMBRIENTOS"

Producción R. K. O. RADIO con Douglas FAIBANKS Jr. Collen MOORE y Genevieve TOBIN

En sus labios había frases de Amor.... pero en su corazón solo había interes material...

EN TODOS LOS TURNOS

LA ACTUALIDAD PALPITANTE !!!

EL ASESINATO del REY ALEJANDRO de YUGOESLAVIA y del MINISTRO FRANCES BARTHAU !!

GACETILLAS

ALHAMBRA: «LA GUERRA EN ESPAÑA»

La Guerra en España, sigue triunfando en toda la línea, y el domingo hubo un lleno desbordante en el teatro de Consulado y Virtudes, al extremo que hubo necesidad de suspender la venta de localidades. Hacía muchos años que no veíamos el simpático teatro tan concurrido, y en verdad que bien se merece la nueva empresa el éxito que está obteniendo.

Para hoy martes, anuncia el cartel el re-estreno de la comedia lírica de mucha risa, Papá Cornelio, de Pepín Rodríguez y Ankerman. Va en la primera tanda de las nueve, y al final, reaparición del mago de las imitaciones, el incomparable René Crucet, con números nuevos que han de ser la delicia del público. En segunda tanda a las 10:30, el cañonazo de la temporada, la monumental revista La Guerra en España, obra que no debe dejar de verla ningún español ni cubano, pues toca los puntos de actualidad política, con mucha gracia y efectividad.

Para el martes 30, habrá una grandiosa función en honor y beneficio del conocido autor A. Calvo López.

FAUSTO: «SUCEDIO UNA NOCHE»

Encamine sus pasos a Prado y Colón, donde el popular teatro «Fausto», brinda hoy el siguiente programa:

En los turnos de 3:30, 5:30 y 9:30 la exquirita película titulada «Sucedió en París», producción en la que la originalidad y el interés se aunan en beneficio del espectador. Son protagonistas, Otto Kruger, Madge Evans y el admirado galán joven Robert Young.

También en el turno que comienza a las 3:30 y en el de 8:30, se exhibe la sensacional película «Así ama la mujer», por la genial Joan Crawford, Franchot Tone y Gene Raymond.

La comedia «Alumnos Aprovechados», por los ases del taxi y noticiario que reproduce con todo detalle el asesinato del Rey Alejandro 1ro. y el Ministro francés Barthou. Precios: 20 centavos. Después de las 6:30, 30 centavos. Para mañana miércoles, día dedicado a José Mojica, exhibiéndose «La Cruz y la Espada», y «El Precio de un Beso».

NEPTUNO: «LA ESPOSA DEL DOMADOR»

La acostumbrada función en el teatro «Neptuno», desde las dos y media, con selecto programa.

De dos y media a cinco y media, se exhibirán las películas «La Esposa del domador», por Sally Eilers y Richard Arlen, drama originalísimo y sensacional, y la popular película «Bolero», por el admirado George Raft y la interesante actriz Carole Lombard.

En el turno que empieza a las 5 y 30 y a las 9 y 30, se exhibirán las películas «La Esposa del Domador», por Sally Eilers y Richard Arlen, drama originalísimo y sensacional, y la popular película «Bolero», por el admirado George Raft y la interesante actriz Carole Lombard.

En el turno que empieza a las 5 y 30 y a las 9 y 30, se exhibirá nuevamente «La Esposa del Domador», y en el de las 8 y 30, «Bolero».

El interesante noticiario mundial que reproduce el asesinato del Rey Alejandro 1ro. y el Ministro francés Mr. Barthon, en Marsella, en todos los turnos y cartón animado.

RIALTO: «LA CRUZ Y LA ESPADA»

«La mujer de mi marido» bellísima producción de Elisa Landi, se estrena hoy en «Rialto» y también se exhibe por última vez la super producción titulada «La cruz y la espada», de José Mojica, Mona Maris y Juan Torena. El cartón titulado «Peces de colores», la alfombra «Eva y la moda», y «Parece increíble». Curiosidades en español.

Precios: 20 centavos a todas horas luneta y preferencia.

Mañana: «Gente de arriba».

Sábado y domingo: «La emperatriz escarlata», orgullo de la Paramount, cuya interpretación se debe a Marlene Dietrich.

Pronto: «La Buenaventura», «Nana» y «Wonder Bar».

RIVIERA: «LA BUENAVENTURA»

Hoy en las tandas elegantes de 5.15 y 9.45 se estrena la gran producción de la Warner interpretada por Enrico Caruso, Jr. y Anita Campillo que se titula: «La Buenaventura», revista, cartón y variedad en colores. A las 4.15 y 8.15 «Hembra», Ruth Chartterton.

Viernes, estrenaremos la gran producción de la Metro interpretada por el gran actor Wallace Beery que se titula «Viva Villa».

Pronto, «Nana», por Ann Sten; «Aunque no me quieras», por Ruth Chartterton y la gran producción de la Warner «Wonder Bar».

TRIANON: «MUSICA SOBRE LAS OLAS»

En la tanda de las 4: Silvia Sidney y Cary Grant en la bella cinta «Princesa por un Mes», revista Metro, variedad y estreno de la cinta de Bing Crosby y Carole Lombard, titulada «Música Sobre las Olas».

Mañana: el mismo programa de hoy.

Jueves 25: «La Esposa del Domador», por Sally Eilers.

Viernes y sábado: «La Fiesta de Hollywood, por Stan Laurel, Oliver Hardy, Lupe Vélez y Jimmy Durante.

«Corazón Hambriento, se estrenará el próximo domingo.

AUDITORIUM: «POR SENDAS DISTINTAS»

El gran coliseo «Auditorium», de Calzada y D, en el Vedado, equipado con su acreditado sonido y clara proyección como asimismo la mejor temperatura y ventilación moderna, ha combinado para hoy un selecto y atractivo programa. Tanda doble a las 4 y 30 y función corrida a las 8 y 30 con Revista de los últimos acontecimientos. Marie Dressler con Wallace Beery y Mauren O-Sullivan se nos presenta en la magnífica producción «Ana la del Remolcador». Clark Gable, William Powell y Mirna Loy son los destacados protagonistas de la grandiosa joya «Por Sendas Distintas». También se exhiben Comedia y Cartón. Mañana, «La Comedia de la Vida» y «La Mujer de mi Marido». Jueves, «El Correo de Bombay» y «Jugar con Fuego».

PRADO: GRANDIOSO PROGRAMA HOY

En los turnos preferentes de 3 y 30, 6 y 30 y 9 y 30, la gran superproducción «La Emperatriz Escarlata», la fastuosa obra que en maravilloso despliegue de lujo y detalles históricos, reproduce parte del diario de Catalina Segunda. Marlene Dietrich, realiza su mejor labor.

En los turnos de 2 y 15, 4 y 30 y 8 y 30 se exhibirá la gran película «Mala a Pesar Suyo», por Claudette Colbert, secundada por David Manners y Ricardo Cortéz. Además un cartón musical y una revista.

Precios de costumbre: veinte centavos los mayores hasta las 6 y 30 y treinta centavos después. Niños, siempre 15 centavos.

El jueves gran función de despedida, a las nueve de la noche, al aplaudido tenor mexicano Mesta Chairez», tomando parte en dicha fiesta artistas de celebrada fama como Hortensia Coalla, Ernestina Lecuona, Mercedes Menéndez, Esther Borjas, el excéntrico Renée Crucet, Rafael Morales, Rafael Prada, Emilio Díaz y Augusto Tariche. Mañana daremos detalles completos de esta gran función.

REGINA: «LA CRUZ Y LA ESPADA»

Programa Fox y Columbia; dos estrenos. Las curiosidades en español titulada: «Parece increíble» el gracioso cartón «Peces de colores» la Alfombra «Eva y la Moda» estreno de la linda película Columbia titulada: «La mujer de mi marido» interpretada por Elissa Landi, y hoy por última vez «La cruz y la espada» de José Mojica, Juan Torena y Mona Maris.

Los precios: 15 centavos luneta Mayores hasta las 6 y media y 20 después. Niños 10.

El sábado y domingo: «La emperatriz escarlata» la obra cumbre de la Paramount que interpreta Marlene Dietrich.

Pronto: «La buenaventura». «Nana y «Wonder Bar».

OLIMPIC: «SU SINO ERA PECAR»

Ofrece el simpático cine «Olimpic» de Avenida de Wilson y B en el Vedado, la exhibición de dos regias películas en todas sus tandas de hoy. La empresa está efectuando grandes reformas en este espectáculo, en beneficio de su numerosa clientela, estando dispuesta a dotarlo con los más modernos adelantos. En tanda de las 4 y 8:30 comedia y variedad. Colosal producción: «Broadway al desnudo» de Constance Cummings y Rus Columbo. A las 5:15 y 9:45. Soberbia super excelsa joya: «Su sino era pecar« de Loretta Young y Gary Grant. Mañana a las 4 y 8:30: «Las apariencias engañan» y «Padre e hijo» a las 5:15 y 9:45. Jueves: «La Gata infernal» y «El Remolino».

Guanabacoa al Día

MAGNIFICA MATINEE

Sencillamente puede calificarse de magnífica la matinée bailable que organizada por las Vanguardia Juvenil e Infantil del ramal 7 de la Filial del «A B C» de esta Villa, con la cooperación del Director de la Sección de Educación del citado ramal, señor Andrés F. Lima Rubio, siempre entusiasta y correcto caballero, se verificó en los frescos y amplios salones del Liceo Artístico y Literario el último domingo.

Fiesta hermosa llena de encantos, donde reinó la alegría de sugestivas y lindas damas y damitas, que tanto prestigian nuestros círculos sociales.

Muchas fueron las gentiles parejas que invadieron los grandes salones de actos del Liceo.

Imposible el hacer una reseña detallada de este baile que ha de ser recordado gratamente, por cuantos allí estábamos.

Este primer acto social abecedario que se celebra en Guanabacoa es una demostración más del entusiasmo con que laboran los miembros de esta Institución por el progreso cultural.

Mi felicitación más sincera por el éxito obtenido.

NOTAS DE AMOR

El sábado en la noche, quedó formalizado ante los padres de la elegante y linda señorita Josefina Acevedo su compromiso amoroso con el cumplido y distinguido joven, Secretario de la Unión de Caballeros Católicos de Regla, señor Juan de León.

La petición fué formulada por el conocido industrial y correcto caballero señor Vicente Nonell, Presidente de la Unión de Caballeros Católicos de Regla.

Y el domingo último el elegante matrimonio Juan Albaiges y Angelina Betancourt, solicitaron en matrimonio a la encantadora y bella señorita Lolita Acevedo, para su hijo el culto joven Juan Albaiges, competente empleado de la Compañía Cubana de Electricidad en Camagüey.

Habiéndose formulado ambas peticiones al virtuoso matrimonio Juana Betancourt y Emilio Acevedo, padres de las novias.

Muy felicitadas recibiendo infinidad de demostraciones de afecto y alegría de sus amistades, organizándose con tal motivo una simpática fiestecita dentro de la mayor intimidad.

Solo nos queda esperar que las bodas se celebren en no lejana fecha.

RECIBO BAILABLE

El próximo día 27 en los salones de la novel sociedad «Alianza Juvenil» se efectuará el recibo bailable a que nos tiene acostumbrado esta progresista institución.

Una afamada Orquesta hará las delicias de los bailadores.

EN «LA COTORRA»

Simpático y cordial fué el acto celebrado en la tarde del domingo en los jardines de los manantiales «La Cotorra».

Lo motivó el desvelamiento de un lienzo del conocido industrial señor Claudio Conde, propietario de los citados manantiales, con que sus empleados quisieron demostrar el afecto que le tienen.

Por disposición del señor Claudio Conde desde su tierra natal en la república española ordenó fuera servido un ponche de honor a sus empleados como un recuerdo a ellos desde tan lejanas tierras.

Quedó este ágape muy lucido habiendo reinado la más franca camaradería.

DEL CASINO

Gran entusiasmo se nota entre los asociados del Casino Español y sus simpatizadores con las obras que se vienen realizando y que ya tocan a su fin.

Muchas son las personas que han adquirido bonos para que sea una realidad lo proyectado por la Directiva y que ha sido puesto en epecución.

Una nota simpática se ha realizado en el día de ayer.

La gentil señorita Rosita Cabo y su hermanito Vicente en unión de los hermanos Manolito y Abilio Díaz Carral, tuvieron la feliz idea de entre los cuatro comprar uno de los bonos emitidos, ya que los mismos contaban con un pequeño ahorro depositado en sus alcancías.

Este rasgo de este grupo de jovencitos ha sido acogido con beneplácito.

Además de ellos hasta este día han adquirido también bonos las consecuentes señoras Leonor Rafols de Catasús y Pilar Requejo de Norman y los señores, José Catasús Rafols, Presidente del Casino; Félix López, Mariano Fernández, Franicsco Vila, Manuel Suárez, Félix Elgue (dos Bonos) Domingo Cabo, Lorenzo Diez Rogi, Maximino Blanco, José Pandales, Faustino Albuerne, Domingo Trueba, José Gumá Jr, Manuel Cuervo, Emilio G. Zarracina, Celestino Alvarez, «La Paz» S. A., Marcelino Martínez, Batalón, Manuel Pérez Remiol, Enrique Pazos, Ricardo Menéndez, José Reigosa, Henry Redikar, Valentín Grau, Antonio Casas, Dr. Manuel Alonso, Villar y Villar.

Solo quedan seis Bonos por vender los que es de estimar que antes de terminar esta semana hayan sido adquiridos por socios que han demostrado sus deseos de contribuir al noble fin que se ha propuesto los miembros directivos de esta hispana sociedad.

TEATRO CARRAL

Con una copia nueve de la interesante obra «Del Mismo Barro», donde Juan Torena y Mona Maris hacen derroche de su arte, ha de comenzar la función de esta noche en el teatro «Carral».

También ha de proyectarse «Mientras París Duerme», por Víctor Mc Laglen y Helen Mack y una revista.

El día 26 tendremos la proyección de «Enrique VIII y sus 6 Mujeres», y el día 30 el estreno de «El Remolino», por Jack Holt.

José R. Arango de la Maza.

GACETILLAS

WILSON: «SU DEBUT EN SOCIEDAD»

Belascoaín y San Rafael, U-5863; 10 centavos de 1 y media a 6 y media y 15 centavos después, niños 10 centavos a todas horas.

La mejor ventilación en espectáculo cinematográfico, fresco mucho fresco.

Hoy, tarde y noche, la revista cartón y variedad y las super-producciones: «Su debut en sociedad» magistral joya especial por Gene Raymond y Frances Dee; y «El alguacil de la frontera» sesacional y emocionante producción de aventuras por George O-Brien.

A las 5 p. m. «Su debut en sociedad» y «El aguacil de la frontera».

Mañaa: regio programa.

Jueves: «El precio de un desliz» por Diana Sinclair, aprobada solamente para mayores de 16 años.

Sábado: «Qué mujer» por Bárbara Stanwyck.

INGLATERRA: «SU DEBUT EN SOCIEDAD»

San Rafael, y Consulado, M-5527; 10 centavos de 1 y media a 6 y media y 15 centavos después. Niños 10 centavos a todas horas.

La mejor ventilación de La Habana, en espectáculo cinematográfico, fresco mucho fresco.

Hoy, tarde y noche, revista; cartón y variedad y las super-producciones: «Su debut en sociedad» magistral joya especial por Gene Raymond y Frances Dee; y «El alguacil de la frontera» sensacional y emocionante atracción por George O-Brien.

A las 5 p. m. «Su debut en sociedad» y «El alguacil de la frontera».

Jueves: «El precio de un desliz» por Diana Sinclair, aprobada solamente para mayores, de 16 años.

Sábodo: «¡Qué mujer!» por Bárbara Stanwyck.

LIRA: «LA CASA DE ROTHSCHILD»

Habrá de verse hoy muy concurrida la espaciosa y confortable sala de este popular cine, por el grandioso programa que se exhibe en todas sus tandas, dando comienzo a las dos con comedias y variedad. Soberbia, histórica y lujosa super joya «La casa de Rotschild» por Loretta Young y George Arliss. Otra monumental producción «Catalina la Grande, por Douglas Fairbanks Jr. Mañana «La Comedia» y «Sin el rugir del cañón». El jueves dos estrenos, «Su debut en sociedad» y «Mis labios engañan». Viernes «El Capitán Jericó».

UNIVERSAL: «LIOS DE UN CABALLERO»

Para hoy martes se ha combinado un atractivo y muy interesante programa con dos grandiosas películas. Función de 1 a 6 y de 6.30 a 11 precios populares. «El Universal» cuenta con el sonido mjs perfecto, la más clara proyección y la mejor temperatura. Da comienzo con dos graciosas cemedias y una variedad. Monumental super producción de valioso argumento «Líos de un caballero» por Paul Lukas. Regia film «El Gato negro» por un bello conjunto de artista. Mañana se exhibe la serie completa en 12 episodios de «El Correo aéreo.»

ACTUALIDADES: «LA COMEDIA DE LA VIDA»

Para hoy anuncian las carteleras del gran teatro «Actualidades»de la calle de Monserrate, dos regias y valiosas películas. Cuenta este cine con la mejor temperatura, sonido, la más clara proyección y la mejor ventilación. Función a las dos y noche a los 8.15 con comedias, revista y variedad. Extraordinaria y muy interesante super producción «La comedia de la vida» por John Barrymore y Carole Lombarrd. Sensacional y emocionante jaya «El Crimen de Helen Stanley» de Ralph Ballemy y Shirley Grey. Episodio «La clave infernal». Mañana «Noches de Viena» y «Massacre». Jueves «El Mujeriego» y «Osada juventud».

HURTO DE UN MOTOR

Darío Quiroga Losayo, vecino de Aguacate 74, dió cuenta a la policía, que de dicha casa le han sustraído el motor de elevar agua, estimando que sea un sujeto que tenía para hacer unas instalaciones, el señor José Chembeau, de Habana 180.

POR ALGO ES

que la fama de las

Pastillas del Dr. Becker

para los riñones y vegiga

aumenta con los años

ROBO EN UNA OFICINA

William R. Pinner, vecino de H número 134, participó a la policía que de la oficina que tiene en el tercer piso de la casa Aguila 309, le habían robado sellos de correos y otros objetos, por valor de 15 pesos. El autor del hecho tuvo necesidad de violentar la puerta de dicha oficina.

MENOR LESIONADO

Gerigino Montesinos Brito, de 13 años, vecino de Aguila 309, fué asistido de la fractura del brazo izquierdo, que sufrió al caerse en Prado y Virtudes.

HOY CAMPOAMOR

EL MAYOR EXITO TEATRAL DEL AÑO

DOROTHY BYTON REVUES

BATACLAN NEWYORKINO en la luminosa revista

JAZMANIA

PRECIOS Antes de las 5½ 45¢ Antes de 8½ 50¢ 8½ a 11½ 60¢ TERTULIA 15 y 20

MUSICA Y MUSICOS

EL CIRCULO D EBELLAS ARTES

Un verdadero éxito coronó la segunda presentación del cuadro escénico de esta culta y progresista Sociedad, que representa hoy en día, los más altos valores de nuestro mundo artístico: músicos, pintores, escultores, poetas y literatos, de verdadero renombre entre nosotros se esfuerzan en mantener el espíritu social, contribuyendo con sus charlas, exposiciones, conferencias y recitales, a elevar nuestro nivel cultural, llevando los avances del arte nuevo también, al conocimiento de cuantos cultivan el espíritu y rinden culto a la belleza como suprema manifestación intelectual y artística.

Al arte dramático y al arte musical, tocó esta vez en turno, manifestar las actividades del Círculo de Bellas Artes, en la jornada artística de ayer domingo en el Teatro Principal de la Comedia.

El grupo escénico bajo la magistral dirección de Pedro Boquet y la habilísima cooperación de Roberto Vázquez, obtuvo en la interpretación de la grandiosa comedia social de Ignacio Iglesias titulada «Vida Nueva», así como en el sainete de Ramos Martín «La Real Gana», uno de esos éxitos, que consagran a sus intérpretes, como a verdaderos artistas de la escena.

Destacar nombres en ese conjunto de valientes, sería cometer una injusticia, ya que todos compitieron en superarse, obteniendo con ello, el triunfo para ese conjunto artístico que recibió tan recios aplausos en su magnífica labor.

Y otro tanto podemos decir, en cuanhto al grupo dejóvenesvalerosos que en los intermedios nos fué presentado por el Círculo de Bellas Artes, como la «Orquesta da Camera» de esa institución.

¿Profesionales? no, simplemente artistas; jóvenes artistas, entusiastas y decididos que proceden de las aulas del Instituto de la Habana, y de la Escuela o Conservatorio Municipal de Música.

La formación de este grupo, se debe al entusiasmo de uno de nuestros artistas más conocidos y miembro muy querido en el Círculo de Bellas Artes, que recientemente lo ha llevado a su Junta de Gobierno como premio a sus entusiasmos por el Círculo: Joaquín Rodríguez Lanza.

Concibió la idea de este conjunto artístico musical para su amado Círculo, y lo puso en manos de la Juventud, donde nos dice haber encontrado todo el desinterés y el entusiasmo necesario para esta clase de esfuerzos, y el éxito de sus colaboradores, y jóvenes artistas, es el mejor éxito de su iniciativa artística.

Pedro Luis Santos Carbó, el joven Director de la Orquesta Sinfónica del Instituto, recibió la encomienda de formar esta nueva agrupación artística, junto con el joven violinista Enrique Mantici, que figura en la misma como violín concertino.

A Santos Carbó ya le conocíamos y hemos tenido oportunidad de celebrar su labor al frente de la Orquesta del Instituto, por el triunfo de sus nuevos compañeros de la Orquesta da Camera del Círculo de Bellas Artes, no nos ha extrañado y puede anotarse un triunfo más en su carrera artística.

Enrique Mantici, que viene figurando en otros conjuntos, es uno de nuestros jóvenes valores artísticos, que si no le abandona el entusiasmo que hoy siente por su arte, llegará a ser dentro de poco, uno más entre nuestros elegidos del violín; la flexibilidad de su arco, y su magnífica escuela, hacen buena esta predicción, en quien, como él, posee madera y alma de artista. La robustez de su tono hubo de destacarse ayer, en la interpretación de «Las Escenas Pintorescas», de Massenet, de manera feliz e insuperable.

Estos dos jóvenes estudiantes y artistas, merecen que se les premie, como lo hacemos, por la magnífica labor que vienen realizando por el mejoramiento espiritual y artístico de nuestra juventud, dignos de estimación y de ser imitados por sus compañeros.

N. B.

Siga Oyendo

LA VOZ DE LA CONCIENCIA

Todos los días de 8 a 9 P. M. por la

Estación C. M. C. Q

(Loma del Mazo)

Kilociclos 680

Transmitida bajo los auspicios del primer Marqués de Marimelena, Don Rosario Pérez-Soa

Redactores: Tartarín de Tarascón, Juan Criollo, Inocencio Solís, Nipso P. de la Enramada y el Bachiller Don Francisco Borgóñiz.

Administrador sin cartera: Amen-Abar.

I-4631

ENCANTO

HOY UNA NOCHE en STAMBOUL

Mirna LOY y George BRENT

SENSACIONAL

LAS PRIMERAS VISTAS DEL ASESINATO del REY ALEJANDRO de YUGOESLAVIA

JUEVES

JOHN BOLES ROSEMARIE AMES VICTOR JORY

"YO CREI en TI"

CARTEL DEL DIA

POR LOS TEATROS:

PRINCIPAL:—A-6737. A las 5 y 30: Recital de abono de Berta Singerman.

MARTI:—A-1851. A las 8 y 45: Los efectos de la huelga. A las 10 y 30: «Lo que va de ayer a hoy».

ALHAMBRA:—«Papá Cornelio». «La guerra en España».

POR LOS CINES

ENCANTO:—A-4433. A todas horas: «Una noche en Estambul» con Myrna Loy y George Brent; media y revista.

CAMPOAMOR:— A-7054: A todas horas: «Apostando a Cupido», comedia y revista y presentación de la Dorothy Byton Revue (Batacián Neoyarquino).

NACIONAL:—A-3730. A todas horas: «Corazones hambrientos» (estreno) con Collen Moore, Douglas Fairbanks Jr., comedia y revista.

FAUSTO:—«Sucedió en París» y «Así ama la mujer».

NEPTUNO:—La esposa del domador y Bolero.

RIALTO:—La cruz y la espada y la mujer de mi marido.

REGINA:—La cruz y la espada y la mujer de mi marido.

RIVIERA—La buenaventura y Hembra.

TRIANON:—Música sobre las olas. Princesa por un mes.

AUDITORIUM:—Por sendas distintas. Ana la del Remolcador.

PRADO:—La emperatriz escarlata. Mala a pesar suyo.

WILSON:—Su debut en sociedad. El alguacil de la frontera.

INGLATERRA:—Su debut en sociedad. El alguacil de la frontera.

OLIMPIC:—Su sino era pecar. Broadway al desnudo.

LIRA:—La casa de Rothschild. Catalina la Grande.

UNIVERSAL:—Líos de un caballero. El gato negro.

ACTUALIDADES:—La comedia de la vida. El crimen de Helen Stanley.

APOLO:—El Congreso baila y otras cosas.

LARA:—Cuesta abajo y comedias.

NIZA: La Noche del Pecado; El Precio de un Desliz, y Comedias.

MONTECARLO:—El hombre del beso que. El tigre del Mar Negro.

EL PAGO DEL ESCALAFON EN COMUNICACIONES, NO AGRADA A LOS EMPLEADOS

El Secretario interino de Comunicaciones, doctor Gabriel Landa, ha dictado ayer una resolución por la cual dispone que el escalafón que se venía haciendo, por antigüedad de empleado, se haga por antigüedad de categoría. Debido a esta resolución existe un gran malestar entre los empleados de la referida Secretaría.

GIROS POSTALES

Por la División de Giros Postales se han expedido órdenes ascendentes en total a la cantidad de $1.243.951 y se ha pagado la cantidad de $1 mil 951 pesos 15 centavos.

Las remesas del interior de la República han ascendido a la cantidad de $26,990.42.

Durante el día de ayer se vendieron sellos en las ventanillas de Correos, ascendente a la suma de 325 pesos.

NOVIEMBRE 10 SABADO

ESTE DIA SE CELEBRARA EL MAYOR ACONTECIMIENTO DEL SIGLO

LA GRAN VERBENA DE LA POLONIA

EN TODOS LOS JARDINES Y STADIUM DE LA CERVECERIA POLAR

ONCE ORQUESTAS

M.E.C.D. 2016

Debilidad

...cerebro, cansado; los ner... "rotos"; el ánimo, abati... Ud. necesita una rápida ...posición de fósforo en el ...ganismo. Pero... no piense ...qué tomar"; piense que des... hace 25 años, en todo el ...ndo se toma FITINA — el ...s potente regenerador del ...cerebro y de los nervios.

FITINA
Integra la vitalidad

Yo Uso ESMALTE SAPOLIN

...fácil de aplicar y a poco costo puede ...ver la apariencia de los muebles y el ...piso. Una mano cubre satisfactoria... y produce un acabado de porcelana ...años! No deja marcas de brocha.

RAPIDO-LAVABLE-LUSTROSO

OBITUARIO

...las últimas horas de la tarde ...ayer, dejó de existir en la Quin... Nuestra Señora de la Cande... perteneciente a la Asocia... Canaria, nuestro querido com... en el periodismo, Sr. Raúl ...dio y Jiménez.

...los solícitos cuidados de la ..., especialmente del Dr. Cla... médico de dicho Centro, ni la ...ante y cariñosa atención de familiares, fueron bastantes a ...ir que el terrible mal que ve... aniquilando su organismo, no ...era al fin a la tierra su exis...

...la tarde de hoy, a las 5, se ...rará el sepelio de nuestro ...ñero, partiendo la fúnebre co... desde la mencionada Quinta, ...cementerio de Colón, lugar en ...se le dará cristiana sepul...

Losa Mágica

...A PLUMA REVELA ...ANDO HAY QUE ...NARLA

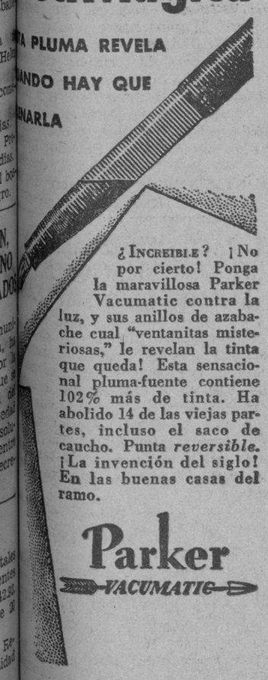

¿INCREIBLE? ¡No por cierto! Ponga la maravillosa Parker Vacumatic contra la luz, y sus anillos de azabache cual "ventanitas misteriosas," le revelan la tinta que queda! Esta sensacional pluma-fuente contiene 102% más de tinta. Ha abolido 14 de las viejas partes, incluso el saco de caucho. Punta *reversible*. ¡La invención del siglo! En las buenas casas del ramo.

Parker VACUMATIC

Distribuidores: ...ON COMERCIAL DE CUBA S.A. O-REILLY 81.—HABANA

Ungüento Cadum para el Eczema

Los que han sufrido de esta terri... enfermedad y se han estado ras... por años, consiguen el sueño ...de descanso poco después de ha... aplicado el Ungüento Cadum. Ha ...sido ser un gran alivio para mi... de personas que durante años ...han estado sufriendo de eczema, ac... (barros), granos, furúnculos, úlce... erupciones, urticarias, ronchas, ...herpes, comezón, sarna, heridas, ...quemaduras, cortaduras, lastimaduras, ...granos, postemillas, escaldaduras, ...erisipelas, quemaduras, costra, mar... ...laduras etc.

Crónica Habanera

(Continuación de la Pág. CINCO)

BODA DEL GRAN MUNDO

Muy brillante promete resultar el capítulo de bodas de noviembre.

Para el día diez, a las seis y media de la tarde, ha sido concertada la de Silvia Menocal y Valdés Fauli, gentil y encantadora señorita muy estimada en sociedad, con el caballeroso joven Juan de Oriaensens, Vicecónsul de España.

Boda del gran mundo, elegante y distinguida, que tendrá lugar ante el altar mayor de San Juan de Letrán, la hermosa iglesia de los Padres Dominicos, en la Calle 19 del Vedado.

Serán padrinos, el padre de la novia, doctor Rafael Menocal, Catedrático de la Universidad Nacional, y la gentilísima dama Matilde de Adriaensens de Juncadella, hermana del novio.

La boda notarial se celebrará el día antes, en la Notaría del doctor Raúl Valdés Fauli.

VIAJEROS DISTINGUIDOS

Hoy, por la vía area, embarcarán para los Estados Unidos, el conocido caballero Luis G. de Mendoza y su bella y elegante esposa Consuelo Lamar.

El distinguido matrimonio, tan querido en la sociedad habanera, se dirige a Nueva York, donde pasarán cerca de un mes.

Feliz estancia le deseamos.

POSTRER TRIBUTO

En horas de la mañana, llegarán a nuestra capital los restos mortales del inolvidable caballero Pancho Zayas y Arrieta, cuya muerte, ocurrida en Nueva York, donde se encontraba de temporada, ha causado tan honda impresión entre sus amigos y deudos.

Permanecerán en capilla ardiente, en la que fuera su suntuosa residencia del Reparto Almendares, en la calle 17, hasta las diez de la mañana del día siguiente, hora en que serán conducidos al Cementerio de Colón.

Este acto constituirá una sentida manifestación de duelo, dadas las simpatías que disfrutaba en el seno de esta sociedad.

PRO ARTE MUSICAL

En el «Auditorium», el hermoso teatro de la sociedad Pro Arte Musical, se presentó ayer tarde el Cuarteto de Londres.

Este famoso conjunto, de renombre internacional, ofreció su primer concierto para los socios de la magnífica institución musical del Vedado, que con tanto ánimo preside la distinguida dama Laura Reyneri de Alonso.

Al final de cada número del programa, recibieron los notables artistas calurosos aplausos de la extensa y selecta concurrencia allí congregada.

Entre las damas se encontraban:

Señoras

Laura Rayneri de Alonso.

Aída Escalona de García Montes, Henriette Le Mat de Labarrere, Mercedes Sagarra viuda de Soto, Adela Quiñones de Porro, Clara Romero de Nicola.

Bebita Díaz Brigman de Rivero.

Justina Monteagudo de Portal.

Elisa Poll viuda de Hernando, María Julia Fernández de Campa, Isabel Mercedes Soto de Everts, Rosa María Hernando de Gastón, Matilde Iglesia de Casanova, Usenda Deus de González Labarga.

Lizzie Morales de Batet.

Blanca Rosa de la Torre de Rosales.

Dulce María Muller de Gorrín.

Blanquita Fernández de Castro de Jardines, Rebeca Mañas, Tina Farelli de Bovi, Marie Dufau de Le Mat, Belica de la Hoyuela de Bosch, Serafina de Cárdenas de Antiga, Anita Perkins viuda de Rafecas.

Conchita Giberga de Oña.

Maritza Bruzón de Souza.

Clarita Rodríguez Bacardí de Carrera Justiz, señora de Odio, Margot Pérez de Valls, Teresita Spencer de García Longoria, María Hernando de Gastón, Otilia Falcón de Aurioles, Sylvia Gross de Pavón, María Isabel de Rivas.

Hortensia Arroyo de Castellanos.

Floraida F. Reboul de Tolón.

Emilia Milián viuda de Baró, María Hrrera viuda de Gallardo, Ofelia Le Monnier de Alonso, Esther Caballero de Lousa, Dulce María Aranegui de Flores.

Nenita Abril de Baró.

Señoritas:

Corita Sánchez Agramonte, Ada Alday, Rebeca Silva.

Aguedita Demestre.

Olguita Pérez Etchegoyen.

Leonor y Hortensia Lavedán, Mayita Juncadella, Cusa Perkins, Marta Montes, Conchita Gallardo, Maríita de la Vega, Eloisa Angulo.

Lily Batet.

July Gutiérrez.

Rosa, Elvira y Julia Morales Zaldo.

María Antonia y Margot Jorge, Josefina y Ofelia Valverde, Antonieta Jorge, Elsie Corbera, Marina Gómez Boada, Helen Thompson.

Celia Rosa Morales.

Seida del Portal.

Teteita García Montes, Martha Carvajal, Rosita y Martha de los Reyes, Estrella González Díaz, Dulce María de la Raba, Mary Morales, Berta Albarrán.

Hortensia de Cárdenas.

Josefina Bonnet.

Amparo, Angelita, Lucila y Margarita Sánchez Oyarzum.

Martha y Neneita Manrara, Lydia y Celita Rayneri, Ofelia Morales Díaz, Daysi Manzanilla, Graziella y Ada de Blanck, Lupe y Margot Zúñiga, Lucila Morales, Daysi Loza, María Julia Casanova.

Minín Abello.

Elena Maciá.

Genita Noguerol, Panchita, Graziella y Margot Lozano, Graziella Alfonso, Elena y Rosario González Labarga, María Antonia González Mora, Hortensia Moeller.

El Cuarteto de Londres se presentará por última vez mañana, jueves, como de costumbre, a las cinco y media de la tarde.

LA BODA DU-QUESNE-GARCIA RAYNERI

Para el día 27 del corriente, o sea el sábado próximo, ha sido fijada, definitivamente, a boda de la señorita María Du Quesne y Zaldo, con el doctor Justo García Rayneri.

Se celebrará, como hemos anunciado, en la Iglesia de Nuestra Señora de la Merced, a las nueve y media de la noche.

El suntuoso templo de los Padres Paúles, lucirá esa noche un regio adorno a tono con la importancia de la ceremonia.

Adorno de plantas y flores, en cuyo diseño vienen trabajando los artistas del renombrado jardín «El Clavel».

También, con la firma de los Armand, llegará a manos de la novia el bouquet nupcial.

Modelo precioso, que como los ramos de las damas de honor, será de última creación.

EN CAMPOAMOR

Una gran concurrencia, representativa de la sociedad habanera, llenó ayer, en sus tandas de tarde y noche, el simpático teatro «Campoamor», de la calle de Industria.

Y ello fué con motivo de estrenarse la lujosa revista «Jazzmanía», presentada con acierto y propiedad por la Dorothy Byton Revues, que con tanto éxito viene allí actuando.

Por el lujo de sus decorados y exquisitez de su música, esta nueva revista, que permanecerá en el cartel toda la semana, gustó extraordinariamente.

Hizo su debut el Trío Vanderbilt, integrado por negros que cantan acompañándose con sus instrumentos.

Y se presentó el originalísimo número «La danza de las madonas», tal como se hizo en el teatro «Rixy» de Nueva York.

«LYCEUM»

Hoy, a las cinco y media de la tarde, abre sus salones el Lyceum, la sociedad femenina de la Calzada del Vedado, para una serie interesantísima de conferencias.

Estarán a cargo del doctor Antonio Sánchez de Bustamante y Montoro, el joven y conocido literato.

Será hoy la primera, sobre «La doctrina platónica de las ideas», que dividirá en cuatro partes: 1.—Búsqueda del sentido de un pensamiento. 2.—Breve concepto de la filosofía. 3.—El mundo helénico. 4.—Aporte griego a la historia de la filosofía.

Dada la personalidad del disertante y la importancia del tema a tratar, esta conferencia se verá muy concurrida.

Para mañana por la tarde, se anuncia un concierto de canto, a cargo del notable tenor Gustavo Carrasco.

Interpretará varias arias de ópera: de Tosca, de Payaso, etc. dedicando la última parte a canciones cubanas y españolas.

ORQUESTA FILARMONICA DE LA HABANA

El domingo próximo, a las diez y media de la mañana, se celebrará, en el Teatro Nacional, el concierto reglamentario de la Sociedad Orquesta Filarmónica de la Habana, nuestro primer conjunto orquestal que goza de tantos prestigios en nuestro mundo artístico.

Un concierto extraordinario, ya que cuenta con la actuación de la señorita Emma Badía Fontanals, joven y talentosa pianista que acaba de regresar de los Estados Unidos, donde su arte le valió altos honores.

La señorita Badía, que une a su exquisito temperamento artístico una depurada técnica, adquirida durante varios años de estudio en el Musical Art de Nueva York, ejecutará el concierto en Sol menor de Saint Saens.

Obra de extraordinaria dificultad, en la que será acompañada por la Orquesta, bajo la experta dirección del profesor Amadeo Roldán.

Además de este número, figuran tres magníficas obras en el programa, las que serán oídas por primera vez en Cuba.

Le auguramos un gran éxito al concierto del domingo.

MÉTODO RÁPIDO DE BLANQUEAR Y EMBELLECER LOS DIENTES...

Empiece usted a usar Kolynos hoy mismo. Se sorprenderá de la eficacia con que esta afamada crema dental limpia, blanquea y embellece la dentadura. Convénzase por sí misma de que Kolynos dará a sus dientes belleza incomparable, poniéndolos varios matices más blancos—al instante. Empiece a usar Kolynos hoy mismo.

CREMA DENTAL KOLYNOS

Noviembre 1 hasta Enero 19
80 días solamente

NO PRORROGAS

Guarde las Envolturas y gane una Fortuna GRATIS

BASES

Basado en la Lotería Nacional.

1. Este Concurso estará basado en el sistema que actualmente usa en los Sorteos Ordinarios la Renta de Lotería de la República de Cuba.

Cupones Gratis.

2. Toda persona que desee tomar parte en este Concurso deberá adquirir los Cupones Numerados que especialmente para ese fin emitirán SABATES S. A. y los que se entregarán *ABSOLUTAMENTE GRATIS* en la forma que más abajo se detalla.

80 días de duración solamente.

3. Este Concurso comenzará el 1o. de Noviembre de 1934 y la admisión de Cupones se cerrará precisamente el día 19 de Enero de 1935, a las 12 del día.

Juego completo de premios para todas las series de cupones.

4. Los cupones Numerados se emitirán en Series de 28,000 números, comenzando por el número Serie A-No. 00001 hasta el número Serie A-No. 28,000 y así sucesivamente se emitirán tantas Series como fueren necesarias. Cada Serie constará exactamente de 28,000 Cupones, es decir, los mismos números de que constará el Sorteo de la Lotería Nacional del día 6 de Febrero de 1935.

5. Los premios que se expresan en la Base No. 6 serán otorgados a los números de todas las Series que aparezcan premiados en la Lista Oficial de la Lotería Nacional correspondiente al Sorteo que se celebrará en la ciudad de la Habana el día 6 de Febrero de 1935.

2,177 premios en cada serie.

6. Los premios de este Concurso serán los siguientes:

Primer Premio - Un Billete Entero de la Lotería Nacional durante 26 semanas consecutivas:

A los cupones de todas las series cuya numeración sea igual a la del Primer Premio del sorteo de la Lotería Nacional, del día 6 de Febrero de 1935.

Segundo Premio - Un Billete Entero de la Lotería Nacional durante 8 semanas consecutivas:

A los cupones de todas las series cuya numeración sea igual a la del Segundo Premio del sorteo de la Lotería Nacional del día 6 de Febrero de 1935.

Tercer premio - Un Billete Entero de la Lotería Nacional durante 4 semanas consecutivas:

A los cupones de todas las series cuya numeración sea igual a la del Tercer Premio del sorteo de la Lotería Nacional del día 6 de Febrero de 1935.

Los cupones de todas las series cuya numeración sea igual a la de cualquiera de los siguientes premios del sorteo de la Lotería Nacional de Febrero 6 de 1935:

LOS 10 PREMIOS DE $500.00 DE LA LOTERIA recibirán 25 fracciones de Billete para un solo sorteo.

LOS 30 PREMIOS DE $100.00 DE LA LOTERIA recibirán 10 fracciones de Billete para un solo sorteo.

LOS 1831 PREMIOS DE $50.00 DE LA LOTERIA recibirán una fracción de Billete para un solo sorteo.

LAS 2 APROXIMACIONES DE $500.00 DE LA LOTERIA recibirán 25 fracciones de Billete para un solo sorteo.

LAS 2 APROXIMACIONES DE $200.00 DE LA LOTERIA recibirán 10 fracciones de Billete para un solo sorteo.

LAS 2 APROXIMACIONES DE $100.00 DE LA LOTERIA recibirán 10 fracciones de Billete para un solo sorteo.

LAS 297 APROXIMACIONES DE $50.00 DE LA LOTERIA recibirán una fracción de Billete para un solo sorteo.

TOTAL 2,177 PREMIOS QUE ENTREGAREMOS POR CADA SERIE QUE SE EMITA.

Premios adicionales todas las semanas.

7. Además de los premios que se indican en la Base anterior, se concederán todas las semanas desde el día 1o. de Noviembre de 1934 hasta el 19 de Enero de 1935, premios especiales, como sigue:
PRIMER PREMIO SEMANAL: *Un billete entero de la Lotería Nacional* a los poseedores de Cupones de cualquiera serie cuya numeración sea igual a la del Primer Premio de la Lotería Nacional de cualquiera de los sorteos que se celebren durante el período señalado en el párrafo anterior, siempre que la fecha de emisión del Cupón sea anterior a la fecha del sorteo.
SEGUNDO PREMIO SEMANAL: *Medio billete de lotería* a los poseedores de Cupones de cualquiera serie cuya numeración sea igual a la del Segundo Premio de la Lotería Nacional de cualquiera de los sorteos que se celebren durante el mismo período y bajo iguales condiciones que las estipuladas para el Primer Premio Semanal.
TERCER PREMIO SEMANAL: *Veinticinco fracciones de billete de Lotería* a los poseedores de cupones de cualquiera serie cuya numeración sea igual a la del Tercer Premio de la Lotería Nacional de cualquiera de los sorteos que se celebren durante el mismo período y bajo iguales condiciones que las estipuladas para el Primer Premio Semanal.
Los Cupones numerados que obtengan alguno de los Premios Semanales arriba señalados, no perderán el derecho a participar en los Sorteos Semanales subsiguientes ni en el Gran Sorteo Final de Febrero 6 de 1935.

Grandes oportunidades de ganar una fortuna.

8. Todos los Premios que se darán por este NUEVO Y SENSACIONAL CONCURSO DEL JABON LA LLAVE, tanto los Premios Semanales como los del Gran Sorteo Final consistirán exclusivamente en Billetes de la Lotería Nacional de la República de Cuba, de los sorteos ordinarios.

Vales para los consumidores de jabón en barras.

9. Cada libra que se compre de Jabón LA LLAVE en barras o Jabón MARFIL en barras, *dá derecho a un VALE* que será entregado por el detallista. Estos vales sirven para obtener Cupones Numerados del Concurso del Jabón LA LLAVE.

Todo Gratis a cambio de etiquetas y envolturas de nuestros jabones.

10. SABATES, S. A., fabricantes del Jabón LA LLAVE entregarán *Absolutamente Gratis* los Cupones Numerados para este sensacional Concurso, a cambio de las envolturas de Jabón en panes y los vales del jabón en barras, que fabrican, en la siguiente forma:

Por cada 5 envolturas de panes grandes de Jabón LA LLAVE	1 cupón
Por cada 10 envolturas de panes chicos de Jabón LA LLAVE	1 „
Por cada 10 envolturas de Jabón LA LLAVE en barras	1 „
Por cada 5 envolturas de Jabón LUNA	1 „
„ „ 5 „ de Jabón IVORY	1 „
„ „ 10 vales „ de Jabón MARFIL en barras	1 „
Por cada 5 frentes de paquetes de PERLINA James Pyle	1 „

Fecha fija, no prórroga.

11. La fecha fijada para finalizar este Concurso (Febrero 6 de 1935) no será prorrogada por ningún motivo.
12. Los Cupones Numerados de todas las Series que se emitan caducarán el día 6 de Abril de 1935.
13. Este Concurso ha sido debidamente autorizado por las autoridades competentes.

Cómo canjear las envolturas.

14. El canje de Cupones Numerados por envolturas y vales de jabón y frentes de paquetes de Perlina, se efectuará en nuestra Fábrica, Calle de Universidad No. 20, Habana, y en todas nuestras Agencias en Provincias. También podrán efectuarse los canjes por correo, remitiendo las envolturas y vales de Jabón, expresando claramente el domicilio del remitente, a la siguiente dirección:
SENSACIONAL CONCURSO "JABON LA LLAVE"
SABATES, S. A. Apartado No. 1515, Habana.

SABATES, S. A.

Universidad 20 — Habana

«NACIONAL»

Gran estreno el de hoy en el teatro «Nacional».

Nos referimos a «Corazones hambrientos», grandiosa film de la R. K.O. Radio, en cuya interpretación triunfan notablemente Douglas Fairbanks Jr., Colleen Moore, Genovieve Tobin y Frank Morgan.

Conjuntamente con el estreno del día, se exhibirá los últimos acontecimientos internacionales, donde se destaca la trágica muerte del Rey Alejandro de Yugoeslacia y del Ministro francés Barthou, en Marsella.

Un interesante noticiero, de actualidad extraordinaria.

BODA EN EL CARMEN

Mañana miércoles, a las seis de la tarde, contraerán matrimonio la gentilísima señorita Cora Jiménez Gómez y el doctor Pedro Luis Barroso Córdova.

Ceremonia que se llevará a efecto en la Iglesia Parroquial de Nuestra Señora del Carmen, siendo padrinos la señora Petra Jiménez Gómez, hermana de la novia y el doctor Horacio Ferrer.

«El Clavel», el conocido jardín de los Armand, tendrá a su cargo la confección del bouquet nupcial.

También hará el adorno de la iglesia, de gran novedad.

LA EXPOSICION DEL JUEVES

Inusitado interés ha despertado en nuestra sociedad la Fiesta de la Moda, que celebrarán las Hermanas Salas el próximo jueves, a las cinco y media de la tarde, en el teatro «Nacional».

Fiesta a la cual ha brindado su concurso un grupo de bellas y distinguidas señoritas de nuestro gran mundo, quienes exhibirán los preciosos modelos de los grandes atteliers franceses, importados recientemente de París, por las conocidas modistas.

Las últimas novedades en telas de lamé, fallas, tafetanes, terciopelos y muy especialmente celophanes y sedas de última creación, desfilarán por la escena de nuestro máximo coliseo. Estas sedas, imitando lanas, son de gran adaptabilidad para el clima cubano.

Un desfile interminable de ricos colores y siluetas elegantes cruzará la escena del Nacional pasado mañana.

La tradicional exposición que celebran todos los años las hermanas Salas, para dar a conocer las nuevas orientaciones de la temporada invernal, tendrá este año otro magnífico éxito, lo que se puede asegurar por la gran venta de localidades efectuada hasta ahora.

Estas podrán obtenerse en la contaduría del teatro «Nacional», por San Rafael.

(Continúa en la página NUEVE)

CRETONAS MUY BARATAS

Cretona inglesa doble ancho finísima a 15, 20, 30, 35 y 45 Cts. vara, con dibujos preciosos.

LA ZARZUELA
Neptuno y Campanario

LLAMAMIENTO A LAS ALUMNAS DE KINDERGARTEN

El miércoles, a las 9 a. m., en la Calle San Nicolás número 5, altos. Asunto de interés general a todas las alumnas de la Escuela Normal de Kindergarten.

La Comisión.

PINTURAS Y BARNICES
Especializados en Esto.
Calidad de Absoluta Garantía.
Precios Bajos.
Ferretería OLAVARRIETA
Neptuno 106 entre Campanario y Perseverancia.
A-9480, LA LLAVE

PASAJEROS POR LA VIA AEREA

LLEGADOS DE MIAMI

A bordo del avión de la Pan American Airways NC 80-V que arribó ayer por la mañana a las 11:37 a. m., procedente de Miami, llegaron los pasajeros siguientes: Ray Peterson, Mildred Peterson, Evelyn Smith, Esther Sinn, Severo Gastanet, Joe Hewitt, Roberta Hewitt, Lu Mc Kay, Ella Kredler, Luis Diviño, William Colón, Charles Trout, John Reider, Estella Penny, Orin Penny, Alice Delgado, Josefina Delgado, Elizabeth Reiser, Charles Gordon. James Malay, Alexander Rossack, Frank Overstree, Mary Kelley, Royal Vilas, Frank Jones, Richard Mathan, Moe Redikar, Alberto Delgado, y Manuel Delgado.

DE MEXICO

A bardo del avión de la Pan American Airway NC 9776 que arribó ayer por la tarde a las 2:15 p. m., procedente de Mérida, llegó la pasajera Regina Hirsch.

LLEGADOS DEL INTERIOR

A bordo del avión de la Cía Nacional de Aviación Cubana arribó ayer a las 12:00 p. m., procedente de Guantánamo y ciudades intermedias, llegaron los siguientes pasajeros: Juan B. Bothe, procedente de Santiago de Cuba y Dorothy Goddard, procedente de Camagüey.

PARA MIAMI.

A bordo del avión de la Pan American Airway MC-80 V que salió ayer por la tarde a las 3 p.m. para Miami embarcaron los siguientes pasajeros: Regina Hisch, Elmaer Lewis, J. Allen Carcy, Madeline Christie, James Joyce, Helen Joyce, Norman Fitzgerald, Peter Cassidy, George Pooley, Frances Pooley, Hazel Woodburn, Charles Schaeffer, May Chistie, William J. Brandy, Rose Brandy, Hylton Brady, Jessie Quigley, Lewis Mc. Adory, Myrtha McAdory, J. Newman Jones, Margaret Jones, Fred Platt, Edel C. Platt, Jacob H. Johnson, Lucille Jahnson, William C. Smith.

PARA EL INTERIOR

En el avión regular de la Cía Nacional Cubana de Aviación, que salió ayer por la mañana a las 7:30 a. m. del aeropuerto de Rancho Boyeros, para Guantánamo y ciudades intermedias, embarcaron los siguientes pasajeros: Francisco Rosillez, y Gonzalo Turbiano, para Cienfuegos, y Ramón de Armas, para Baracoa.

M.E.C.D. 2016

LIBROS

Por Rafael Heliodoro VALLE

EN el centenario del prócer maestro de las tradiciones peruanas, Jorge Guillermo Leguía—cuya desaparición todavía nos conmueve— rindió su sereno homenaje en una conferencia que acaba de publicarse sin que tuviese el gozo de oír las alabanzas de la crítica. Sorprende que la ofrenda de Leguía no haya figurado en el libro que recientemente ha editado la sociedad «Amigos de Palma, que ha recogido con reverente amor todo lo que la alta inteligencia peruana consagró en ese centenario. Quizá nos ayude a explicar lo ocurrido la presencia del nombre de don Manuel González Prada —otro de los maestros de América—, que fué director de aquella Biblioteca Nacional y tuvo sus diferencias con el gran don Ricardo. En esa conferencia, Leguía tocaba ya los límites de la madurez intelectual y de la erudición que afina esencias; porque sin dejar de situar en su cumbre gloriosa a Palma, de revestirlo con los atributos que le corresponden en la historia literaria de América, hizo resaltar al héroe en el ambiente magnífico de la peruanidad Valiosa síntesis la suya: «Lima anheló hacerse santo y resplandedió Santa Rosa. Lima ansió tornarse gracia, levedad, chiste, hechizo y apareció Ricardo Palma». Lección magistral la que nos ha dejado Jorge Guillermo Leguía al perfilar, con trazos de viril comprensión, la figura esclarecida del gran limeño que ha de vivir más allá de lo que viva la ciudad que él puso en un perfecto mapa de historia y de mitología.

Ha puesto una de sus aulas al amparo de un nombre definitivo —el del doctor José María Mora— la Escuela Nacional Preparatoria de México, en ceremonia que hace señales. Hemos conocido el ensayo biográfico que sobre tal varón —uno de los más puros insurgentes en la historia social de México escribió Arturo Arnaiz y Freg para el certamen en que le fuera premiado. Y en verdad que el ensayo viene a exhibir las claras posibilidades que este universitario tiene para los ejercicios de la investigación, porque ajustándose a los cánones de ésta, ha podido con su buen gusto de biógrafo presentar documentos que, no sólo por lo inéditos, sino también por lo fundamentales, definen a Mora como una personalidad capaz de imponer continuos ejemplos para la acción; y nos lo presenta como al verdadero corifeo de la Reforma que en 1833 dió clarinada de somatén a un México que ansiaba renovarse y que dejaría los caminos hollados para encontrarse. Dice muy bien Arnaiz y Freg: «Traía en la sangre la inspiración sublime a que consagró su existencia y fué por esto que sus obras son expresiones claras de su indocilidad para admitir la miseria moral de los hombres de su tiempo».

Trae el opúsculo que se acaba de publicar con motivo de esa ceremonia universitaria, dos estudios más: uno de Fulgencio Vargas y otro de Joaquín Ramírez Cabañas. Excelentes contribuciones al conocimiento de una época y de una personalidad que delimitan etapas y dan rumbos. Ramírez Cabañas se pregunta, al hablar de los inicios de la democracia mexicana: ¿Por qué no se extendió por anchurosas regiones la guerra de castas de Yucatán?

México, D. F. agosto de 1934.

GRAN MATINEE EL DOMINGO EN EL «PALACIO VILLALBA»

Para el próximo domingo, día 28, se prepara la tercera matinée bailable de la serie que habrá de celebrarse esta temporada en los espaciosos salones del palacio de Villalba, Egido número 2.

Esta fiesta, como las anteriores, ha de resultar un triunfo más para sus organizadores, ya que el lleno de la fiesta pasada indica que la serie de este año tendrá los mismos resultados de la del año pasado.

Para llenar el programa de la matinée del próximo domingo, han contratado sus organizadores la orquesta del profesor Neno González, con su cantante la señorita Paulina Alvarez, conocido entre los bailadores como la Emperatriz del danzonete, y al popular septeto «Nacional», de Piñeiro.

LA GRAN FLOTA BLANCA

No deje que su cosecha se pierda en pocas horas

El embarque de artículos de fácil descomposición exige atenciones especiales a todas horas. Si sus frutas y hortalizas llegan maduras al embarque, se perderán inevitablemente, a menos que se adopten medidas adecuadas.

La totalidad de nuestros buques está en condiciones de resolver felizmente todos estos casos, ya que cuenta con bodegas especiales de refrigeración a distintos grados de frío, donde se colocan los diferentes vegetales, cada uno en la temperatura que necesita para conservarse bien. Los buques de la United Fruit Company salen semanalmente y llegan a New York y New Orleans a tiempo para las ventas de fruta y hortalizas de los lunes por la mañana.

Solicite información acerca de tarifas en las oficinas generales de la Compañía, Muelle de Santa Clara. Teléfono: M.6975

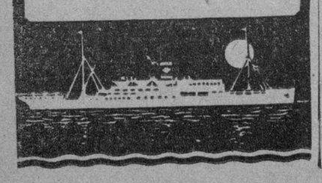

SOCIEDADES ESPAÑOLAS

"Pro-Renovación" se dirige a los socios del C. Gallego, para informar acerca del plebiscito

Asociados del Centro Gallego:

«Pro-Renovación, siguiendo su línea de presentar a la masa social solamente la verdad, y de ahí, su bien ganada reputación, viene a dar cuenta de los últimos hechos realizados por los «dictadorcillos», que dirigen el Centro, para perpetuarse en sus cargos, que, según parece, son jugosos».

«Conocido por los socios el fallo del Gobernador en el recurso que establecimos, para defensa de la voluntad social, contra el falso resultado del plebiscito en las delegaciones, la masa social se llenó de alegría creyendo llegado el momento del cambio de regimen, su anhelo de largos años. Por eso el gran aumento notado en la recaudación por cuotas, en este mes, como desde hace largo tiempo no se tenía. Los dirigentes de la institución querrán anotarse esa mejoría como un triunfo, pero lejos de serlo, es una derrota más que les propina la voluntad social: pagaron al creer que ya se iban a librar de los «dictadorcillos», que padecen».

Claro, ¡quién iba a suponer que no se daría cumplimiento inmediato a dicho fallo! Pero así es, se establece un recurso de reforma contra el mismo ante el Gobernador y, como siempre, se usan argumentos falsos e inciertos para modificar su opinión justa, expresada ya una vez y que ahora seguramente confirmar;; lo que conviene que dicha autoridad conozca».

«Cuantos socios presenciaron la última asamblea de Apoderados observaron que no se dió cuenta, como ellos esperaban, ni se habló para nada de dicho fallo del Gobernador, a pesar de habérsele notificado tres días antes; pues bien, en el recurso que establece el Presidente, dice que lo hace por autorización concidida en esa asamblea última que, repetimos, no trató de la resolución y mucho menos para acordar recurrir de ella, lo que no se hubieran atrevido a acordar ante el número de socios presentes».

«Donde la inexactitud llega al colmo, es al afirmar, en ese recurso que la asamblea aprobó el informe de la comisión electoral, sobre el plebiscito, sin protesta alguna contra el mismo. ¿Se concibe mayor monstruosidad? Los socios que presenciaron la repetida asamblea, que llegaron a unos doscientos, vieron cómo el apoderado, señor Díaz Moreda, dando un ejemplo de dignidad y civismo, que «Pro-Renovación», tiene el gusto en reconocer, expresó su protesta contra el resultado que la comisión presentaba, ya que en sus viajes por el campo, dijo, obtuvo la impresión de que en varias delegaciones se había burlado la voluntad social, impugnando expresamente tal informe. Quien personalmente, niegue ésto, demostrará tener un pobre concepto de su caballerosidad».

«Además, ese fallo del Gobernador, notificado antes de reunirse la asamblea, es otra prueba, la más plebiscito y por último, el clamor de plebiscito y, po rúltimo, el clamor de los socios allí reunidos prueba también la general protesta contra el informe de la comisión electoral que acepta las irregularidades verificadas en el plebiscito celebrado en el interior. A pesar de todo esto, el Presidente afirma, candidamente, en el recurso, que no se protestó contra tal resultado. Esto no necesita más comentarios».

Habana, octubre 21 de 1934.

Avelino Rodríguez.
Presidente.

José Raris Bello.
Secretario

FIESTAS PROXIMAS

SOCIEDAD RAFAEL MARIA DE LABRA: Ponche de honor a los cronistas sociales, y reunión bailable a las nueve y media p.m. de mañana, en sus propios salones de Industria y San José, altos

HIJOS DEL AYUNTAMIENTO DE LA ESTRADA: Magnífico festival bailable el próximo domingo en los jardines de «La Tropical».

CENTRO CASTELLANO: Formidable verbena el 27 por la noche en sus propios y amplios salones de Egido número 2, altos.

CLUB DEPORTIVO LUYANO: Gran fiesta bailable el próximo sábado en su local social de Teresa Blanco número 49.

PALACIO DE VILLALBA: Regia matinée bailable el domingo, de 1 a 7 p.m.

DEPORTIVO CARMELO: Animados bailes el domingo por la tarde y por la noche en su hermosa terraza de Línea y 18, vedado, altos del restaurant «El Carmelo».

NOTICIAS DE GRAN INTERES PARA LOS ASOCIADOS DEL «CENTRO DE DEPENDIENTES»

Cosas que interesan a los socios de la Asociación de Dependientes son las que siguen, cuyos detalles acerca de la forma en que están organizados algunos servicios de la Asociación, divulgamos en beneficio de los socios, a modo de información para estos numerosos núcleos de lectores. Entre otros, que el servicio médico a domicilio se presta a cualquier hora del día o de la noche, durante la cual se mantiene un turno de guardia permanente; que para solicitar este servicio deberá hacerse personalmente, prseentando el recibo y el carnet del socio enfermo, en la Administración del sanatorio; que durante todo el día, hasta las ocho de la noche, existe consulta médica externa, para los asociados que deseen utilizarla; que el Consultorio del Centro está abierto hasta las nueve de la noche, prestándose en el mismo servicio médico, dental, de curaciones, etc.; que las indicaciones médicas: radiografías, fluroscopías, análisis de sangre o de otros elementos, así como las medicinas, son facilitadas en la propia casa de salud «La Purísima Concepción», sin pérdida de tiempo; que para hacer uso de cualquier servicio es menester presentar el recibo del mes en curso.

«UNION ORENSANA» RECIBE INNUMERABLES ADHESIONES

Muchas son las adhesiones que a diario recibe la Comisión de Fiestas de «Unión Orensana» con motivo de sus Bodas de Plata, que celebrará el 4 de noviembre en los jardines «La Cotorra».

El almuerzo promete ser un acontecimiento social.

La Comisión organizadora suplica a todos los que poseen talonarios devuelvan debidamente cubierta la matriz para evitar confusiones».

JUNTAS PARA HOY

CENTRO ASTURIANO: Junta de los presidentes de Secciones y la Mesa, a las 5 de la tarde, en el palacio social.

UNION NATURALES DE EL FRANCO Y CLUB GIJONES: Junta ordinaria de Directiva a las ocho y media de la noche en los salones del Centro Asturiano.

FEDERACION DE SOCIEDADES Y CLUBS DEL OCCIDENTE DE ASTURIAS: Junta reglamentaria a las ocho y media de la noche en el Centro Asturiano.

COMITE CENTRAL ASTURIANO: Junta del Ejecutivo a las ocho y media de la noche en Estrella y Subirana. El secretario, señor Rafael Arias Ardura, ruega a los interesados la mas puntual asistencia.

FRATERNAL AGAPE DE LOS EMPLEADOS DE LA COTORRA

Con motivo de haber llegado felizmente a España el señor Claudio Conde, propietario de la conocida industria «La Cotorra», y teniendo en cuenta que acababa de enviar un mensaje en tal sentido a sus empleados, éstos se reunieron ayer en los jardines de la Loma de la Cruz para saborear un ponche exquisito, con lo cual cumplieron el deseo del gran hombre de negocios que partió imprevistamente hacia España con el fin de acompañar a un familiar queridísimo e ilustre que procedía de los Estados Unidos. Don Claudio, que es la bondad y la comprensión personificadas, ha querido, al ordenar la celebración de dicho acto, justificarse ante sus propios empleados, de los cuales no pudo despedirse. Este detalle refleja exactamente su sencillez magnífica.

CONCURRENTES AL ACTO

A pesar de la inclemencia del tiempo, los salones de «La Cotorra» estaban admirablemente concurri- Los empleados de la mencionada industria, sus familiares, varios distinguidos invitados... Entre los asistentes recordamos a los señores Benito Rodríguez, Manuel Piñeiro y Manuel Rodríguez Blech, las tres figuras más destacadas de «La Cotorra». Puede decirse que, en ausencia de don Claudio, son el trio estupendo que lo representa a la perfección.

Anotamos también a Luis Rojas, Manuel Zabala Pérez, Augusto Rodríguez, Daniel Porto, Pedro Rua, Ramón Cofiño, Alfredo Gatella, Alejandro Martínez, José Pernas, Eusebio Cairo, Paulino Méndez, Severino Luaces, Pedro Alvarez, Ramón Piñeiro, Antonio Feijóo, Manuel Alvarez y otros muchos, cuya relación sería interminable. Como detalle especial, diremos que también se hallaba en dicho acto la distinguida y bella señorita Manuelita Ledo, quien labora admirablemente en las oficinas de «La Cotorra». La acompañaba su respetable familia, como también acompañaban sus respectivas familias a varios de los señores a quienes nos hemos referido en las anteriores líneas.

UN ARBOL Y UN RETRATO

Antes de saborear el ponche, los empleados de la citada empresa plantaron un árbol, en nombre de la sociedad a que pertenecen. (Advertimos que en aquellos jardines la plantación de árboles va siendo correlativa, pues varias sociedades hispanas tienen allí el suyo). Luego los empleados de «La Cotorra» develaron—en la planta alta del edificio—un magnífico retrato de don Claudio Conde, como sencillo homenaje al hombre que siempre ha sido para ellos, más que el jefe, el amigo insuperable. En esos momentos habló nuestro compañero Manuel Zabala, director propietario del periódico «La Nación». Sus palabras fueron breves, pero brillantes y emotivas. Se refirió, a grandes rasgos, a la personalidad sólida y ejemplar del infatigable filántropo, cuyo nombre es pronunciado con admiración y respeto en toda la República de Cuba. Describe la obra maravillosa que ha llevado a cabo a través de los años, agregando que tanto su labor material como espiritual será recordaba siempre por infinidad de seres, particularmente por los niños, a quienes ha ofrendado siempre las energías más puras de su alma. Y termina diciendo: «Ya que las circunstancias no permiten que se halle ahora entre nosotros, que surja de lo más hondo de nuestro corazón el mensaje cariñoso para don Claudio, el cual lo recibirá con indescriptible regocijo en su amada España, de la que esperamos verle regresar en fecha muy próxima». Las bellas palabras del señor Zabala fueron cálidamente aplaudidas.

Acto seguido, la concurrencia fué gentilmente obsequiada, por los gerentes de «La Cotorra», con sabrosísimo ponche y bocaditos.

Estupenda será la verbena del "C. Castellano"

Iniciada la era de bailes y verbenas que la Sección de Recreo y Adorno del Centro Castellano anunció al tomar posesión, han vuelto a reanudarse en estos días las actividades de tan entusiastas elementos con la organización de otra monumental verbena que tendrá lugar en los salones del Centro Castellano la noche del veintisiete del actual, sábado, con las más risueñas y hermosas perspectivas.

No descuida la Sección de Recreo y Adorno todo lo referente al mejor éxito de esta fiesta, y teniendo en cuenta el gusto y aspiraciones de los bailadores ha contratado los tres conjuntos musicales siguientes para esa noche: Jazz-Band Hermanos Martínez, orquesta Antonio María Romeu y septeto «Cubano 1927».

Además la Sección de Recreo y Adorno, quiere introducir algunas innovaciones en sus sistemas usuales, y al efecto, se propone obsequiar a la concurrencia con diferentes perfumes, instalando un artístico kiosko en el cual se hará la distribución de elegantes «Souvenirs» a todas las damitas que asistan al baile.

NOTABLEMENTE AUMENTA LA LISTA SOCIAL DEL C. ASTUR

En los catorce días laborables del presente mes de octubre, ya suman seiscientos uno los socios que se han obtenido por el Centro Asturiano de la Habana. Cifra reveladora de la capacidad del trabajo de todos los socios para aumentar la lista de la casona. Este número, dividido por los días mencionados, dá un promedio de cuarenta y tantos socios que se inscriben diariamente, los que se dividen así: trescientos setenta y cinco socios; ciento ochenta socias y cuarenta y seis bajas levantadas.

LA SOCIEDAD «RAFAEL M. DE LABRA» OFRECERA UN PONCHE A LOS CRONISTAS

Según nos comunica el señor Angel Artola Valdés, presidente de la Sección de Recreo y Adorno de la sociedad «Rafael María de Labra», la Directiva en pleno de dicha institución acordó, en junta celebrada últimamente, ofrecer un ponche de honor, mañana por la noche, a los cronistas sociales y de sociedades españolas, como reconocimiento por la cooperación que siempre han brindado a la sociedad «Rafael María de Labra».

Además del ponche antes mencionado habrá animada reunión bailable, que será amenizada por uno de los más afamados conjuntos musicales capitalinos. Como de costumbre, la Sección de Recreo y Adorno, que es la encargada de organizar tan simpático acto, obtendrá el éxito más rotundo.

En lo que a nosotros respecta, agradecemos de antemano el sencillo y elocuente homenaje, y prometemos asistir a la prestigiosa casa de los labristas, sita en Industria y San José.

LA SRA. ESTRELLA GOVANTES DE BEADE, CONVALECE EN LA CLINICA «N. SRA. DEL PILAR»

Se encuentra recluida en esta moderna clínica, la señora Estrella Govantes de Beade, amantísima esposa del doctor Pedro Boade, competente médico de Nuestra Señora del Pilar». Dicha señora fué asistida por el eminente tocólogo de dicha institución, doctor Eduardo Díaz Betancourt y gracias a la competencia de este especialista, los esposos Beade-Govantes besan complacidísimos un hermoso niño, primer fruto de su matrimonio.

Felicitamos al doctor Betancourt y a la clínica Nuestra Señora del Pilar por el nuevo éxito alcanzado, y hacemos sinceros votos por la felicidad del precioso baby.

Panamá Pacific Line

HABANA A
NEW YORK & CALIFORNIA
($75.00 IDA Y VUELTA) ($157.50 IDA Y VUELTA)

BUQUES TURBO-ELECTRICOS DE 33,500 Toneladas.

Pennsylvania *para* San Francisco
vía Panamá Octubre 23.

California *para* New York
Octubre 26.

W. HARRY SMITH AGENCIES INC.
Obispo 75. Telf. A-7322.

LINEA FRANCESA
¡A ESPAÑA en 9 dias!
VERACRUZ en 45 horas!
POR EL VAPOR CORREO FRANCÉS MEXIQUE 16.000 Toneladas 18 MILLAS P/hora
Para VERACRUZ: 31 de Octubre
Para CORUÑA, GIJÓN (facultativo), SANTANDER y ST. NAZAIRE
7 de Noviembre
Lineas de NEW YORK-PLYMOUTH-HAVRE por las 4 maravillas de los mares
"Ile de France" "Champlain" "Paris" "Lafayette"

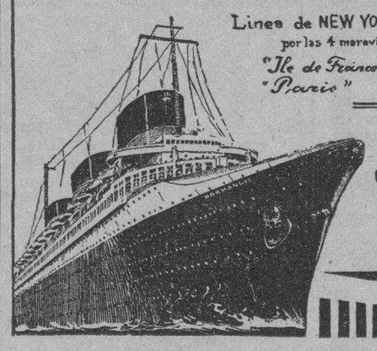

Para más informes, dirigirse a la Agencia General de la CIE. GLE. TRANSATLANTIQUE
Pdte. Zayas (antes O'Reilly) Nº 9
TEL. A-1476
Apartado 1090
HABANA

LLOYD NORTE ALEMAN
EXCURSION A
MEXICO
Del 6 AL 20 DE Noviembre
VAPOR
"SIERRA VENTANA"
Visitando los lugares más bellos de la República Azteca
COMPAÑIA NAVIERA
LLOYD NORTE ALEMAN, S. A.
CAMARA Obispo 28 A-3455 — TERCERA Acosta 4 M-8066 — FLETES Oficios 18 M-8082

COMPANIA
Trasatlántica Española
SERVICIOS DE VAPORES CORREOS TODO EL AÑO

El rápido y conocido vapor correo
"CRISTOBAL COLON"
saldrá el
15 DE NOVIEMBRE
para
VIGO, CORUÑA, GIJON, SANTANDER, BILBAO, CADIZ Y BARCELONA —vía New York—
Salida para Veracruz .. .. Noviembre 8.

El rápido correo
'MARQUES DE COMILLAS'
saldrá el
22 DE OCTUBRE
para
CADIZ Y BARCELONA —vía New York—

GARCIA & DIAZ, Ltda. Agentes Generales.
Palacio de la Lonja. Telfs. M-6911 y M-6912. Habana

A NUEVA YORK A MEXICO

Se tiene un servicio seguro y regular, durante todo el año, en estos magníficos vapores modernos de la Línea Ward—construídos para viajar con lujo y comodidad en las regiones tropicales. Disfrute del baile y deportes sobre cubierta, en un elegante medio ambiente, A PRECIOS BAJOS. Personal que habla español. Las comidas comprenden platos cubanos.
TODOS LOS VAPORES DE LA LÍNEA WARD ESTÁN PROVISTOS DE INSTALACIONES DE REFRIGERACIÓN PARA EL TRANSPORTE DE TODA CLASE DE FRUTAS Y LEGUMBRES.

WARD LINE *Para más informes, camarotes y billetes, vaya a la LÍNEA WARD, Oficina de Pasajeros y Billetes, EDIFICIO CENTRO ASTURIANO (Esquina Obispo y Parque Central)—Teléfono: A-6154 y M-7776.*

Ad. No. G-8773S

REGLANA

POR ALEJANDRO PEREZ PEREZ

MATRIMONIO

Distinguido y simpático.

Se efectuó el pasado sábado.

A las dos y media de la tarde.

Primeramente ante el Notario doctor López Blanco, en el domicilio de la gentil novia.

Después, a las tres y media de la tarde, ante nuestro cura Párraco R. P. Francisco Fernández del Moral.

Fueron los contrayentes la bella y simpática señorita Elena Pantín Luaces y el caballeroso joven Santiago Pachón Magariño, gerente de la agencia que en esta localidad tiene establecida la cerveza «Hatuey».

Actuaron como padrinos la respetable señora Elisa Magariño, madre del novio y el señor José Pantín Rico, padre de la novia.

Y como testigos firmaron el acta matrimonial los siguientes señores:

Por Elena.

El respetable comerciante Francisco Inchauspi y el teniente de la Marina de Guerra, Jesús Freire.

Por Santiago.

Jacinto Suárez, sub-contador de The First National Bank of Boston y Eliseo Sánchez Amaya, inspector de la Cervería «Hatuey».

¡Cuántas las felicitaciones a los novios!

Con ponche de Champagne, se brindó por la eterna felicidad de los nuevos esposos, los que fueron a pasar las primicias de la luna de miel, al Hotel «Nacional» de La Habana.

¡Elena y Santiago.

Que sean felices.

Son mis deseos.

PETICION DE MANO

Muy interesante.

Ha sido pedida en matrimonio la linda y atractiva señorita Josefina Acevedo Betancourt, perteneciente a la sociedad guanabacoenses, por el correcto y entusiasta amigo Juan Godofredo de León, activo secretario de los Caballeros Católicos de Regla.

Ante los padres de la novia Juana Betancourt de Acevedo y Emilio Acevedo, hizo la petición oficial, a nombre del novio, el señor Vicente Nonell, Presidente de los Caballeros Católicos de Regla.

Con tal motivo, la gentilísima Josefina recibió a sus amigos, improvisándose una agradable fiesta.

Reciban los nuevos novios, con estas líneas, mi enhorabuena.

Muy afectuosa.

RAMON GONZALEZ ALVAREZ

Ha fallecido.

El pasado jueves.

A la avanzada edad de ochenta y un años.

Era el extinto un antiguo y muy querido vecino de esta localidad, dongozaba de grandes simpatías.

A su entierro efectuado en nuestra Necrópolis en la mañana del viernes, asistió numerosa representación de nuestra sociedad.

Para sus hijos Carmen, Georgina, Hortensia, Oscar, José María y demás familiares, envío con estas líneas, mi condolencia.

Muy sentida.

NUEVO DOMICILIO

Me lo brindan.

Los estimados esposos Carmelina Vela de Galán y Manolo Galán.

Para la casa número 103 de la calle de Martí, han trasladado su hogar.

Sépanlo sus numerosas amistades.

RESTABLECIDO

Encuéntrase así.

Un estimado amigo:

José Granda, activo empresario del teatro «Regla».

Una pertinaz afección le retuvo en cama por espacio de una semana, siendo muchos los que en ese lapsus de tiempo, fueron a interesarse por su salud.

Celebro su restablecimiento.

Muy sinceramente.

CARLOS PEREZ MONTOJO

Estimado joven.

Trás penosa enfermedad, dejó de existir el pasado viernes, a la edad de veinte y dos años, en la quinta «Balear», donde se encontraba internado.

Su entierro, efectuado en la tarde del pasado sábado, fué una gran demostración del afecto que gozaba en nuestra sociedad.

Para sus familiares todos, y especialmente para su primo hermano, mi muy apreciado compañero Ad... Pérez Montojo, quede aquí con... do, mi pésame.

Paz a sus restos.!

ENFERMO

Un apreciado amigo:

Antonio Loureiro.

Desde hace tres meses guarda ... ma, aunque no de gravedad, en ... sa de su cuñado el notable la... logo doctor Pedro Romero G... quien con sus grandes conocim... tos médicos, está logrando su ... blecimiento.

Que yo le deseo pronto.

Y total.

CUMPLEAÑOS

Lo celebra hoy.

Una linda y atractiva amiguita...

Aida García Paz.

Rubia encantadora de mirar ex... sivo.

Por la noche recibirá Aida a ... amistades.

Que en legión acudirán a test... niarle el afecto que goza en ... sociedad elegante.

Reciba tan estimada amiguita ... felicitación.

Y mi saludo.

PROXIMA BODA

Distinguida y elegante.

Y que será un gran acontecim... to social.

Para diciembre ha quedado se... do el matrimonio de la bella, ... distinguida señorita Mercedita G... zález Pérez y el caballeroso ... Rosendo López, ex-alcalde de ... qué tantos encomios recibiera ... te el tiempo que actuó en ese im... tante cargo.

Pronto comenzará a circular ... invitaciones para esa boda.

Que será tema preferente.

En la crónica social.

BRILLANTE EXAMEN

Con notas de sobresaliente.

Así acaba de aprobar su sexto ... de piano en el Conservatorio «... versidad Musical», la simpática ... da amiguita Terina Rodríguez B... ry.

A las muchas felicitaciones ... con tal motivo ha recibido, ruego ... la mía.

Que hago extensiva.

A sus queridos padres, los es... Teresita Bergery de Rodríguez ... Antonio Rodríguez.

¡Enhorabuena!

NOTA DE DOLOR

Ella es la muerte del antiguo ... nocido vecino de esta localidad ... ñor Angel Maura García, ocu... en la mañana de ayer, y cuyo ent... rro se efectuará en el día de h... partiendo el cortejo fúnebre de ... casa número 73 de la calle de P... neda.

El pasado miércoles perdió M... a su esposa la señora Virginia A... cibia Ramírez, y a los cuatro d... entrega su alma al Supremo Ha...

¡Cuánto el dolor de sus hijos!

Para ellos y demás familiares ... pésame.

Por esas dolorosas y nunca ... lloradas pérdidas.

UNA GRAN VELADA

La del día treinta y uno de ... bre.

En el Centro Español de Regla.

En honor de las «Bodas de P... de esa prestigiosa institución ... na.

Confeccionado ha quedado el ... grama de esa fiesta.

Hélo aquí:

Primera Parte.

1.—Himno Nacional e Himno ... Riego, por la nueva Banda de R... que dirige el Profesor Miguel Pr... ca.

2.—Apertura del acto por el P... sidente social señor Jaun Sá... 3.—Lectura del historial social ... Centro Español, por el contador ... ñor Eradio Ramírez Almeyda.

4.—Taralelle de Heller; piano ... la señorita Antonia Vázquez Ga... ga.

5.—Develación de los retratos ... los ex-presidentes fallecidos señ... D. Ricardo Pernas, D. Manuel G... D. Bernabé González, D. Flore... no Ruidíaz y entrega de los Di... mas de Constancia a los señores ... cios Fundadores.

6.—Fair Naiden of Sevilla, —... vota— de A. Czibulka; por la Ba... Regla.

7.—Número de canto por el ... Guillermo Rivero, acompañado al ... no por M. Véliz.

8.—Polka de la Reina de ... piano, por la profesora señorita M... tha Vilarello y Bosch.

Segunda Parte:

1.—Intermezzo Ruso. —The Fr... che, por la Banda Regla.

2.—Invitation to the Dance ... Weber, piano, por la señorita Ch... men Vázquez Garriga.

3.—Poesía por la señorita N... Moreno.

4.—¿Porqué? Dúo. Ofelia ... Guasch y Leonel D-Nais, acompañ... do al piano por el maestro Garriga.

5.—Rosa la China, por Ana M... Relaño, canto, acompañada al pi... no por el maestro Garriga.

6.—Rosa Peregrina, de la pelí... «Boliche», cantada por Leonel ... Meis.

7.—Ya no te quiero, canto, ... Ofelia de Guasch, al piano el ma... tro Garriga.

8.—Resumen, por el gran tribu... reglano y actual Consejero de ... do, señor Miguey Covula Laguna.

Circulan ya las invitaciones.

Elas pueden obtenerse en la ... cretaría del Centro Español, todos ... días de ocho a diez de la noche.

Son requisitos indispensables ... asistir a esa elaVda de las «Bodas de Plata».

A la que no faltará el cronista.

UNA VEZ MAS

Deseo aclarar.

Que esta sección está a la disp... ción de la sociedad reglana y de ... lectores todos, a los que siempre ... to de comulacer en sus neticiones.

Que no publicaré relación de ... ta alguna, a la que no haya ... previamente invitado o no ser ... venga por conducto que merezca ... soluta confianza de seriedad.

Que no he nombrado ni tengo ... rresponsal» alguno en Regla ni ... Guanabacoa, donde tan brillantemente viene actuando mi estimado compañero José R. Arango de la Maza, cuya fronteras jamás pasa ... su consentimiento.

Todas las notas relacionadas ... estas «Reglanas», deben ser ... das en mi domicilio. Martí 115. Farmacia, y nunca deben confiarse ... personas desautorizadas.

Es un ruego.

Que hago a la sociedad de Regla.

Y a mis lectores todos.

EL COMITE JUVENIL DEL C. DE DEPENDIENTES, APOYA LA CANDIDAT. «PUENTE-LARIN»

En Junta celebrada en la noche de ayer por el ejecutivo y después por la junta general de este Comité, que preside el señor Angel Artola y Valdés, se acordó prestar franco y eficaz apoyo a la candidatura de los señores Puente y Larin, para los cargos de primer y segundo vicepresidente de la Asociación de Dependientes del Comercio de la Habana, en las elecciones de Diciembre próximo, por entender este Comité que ambos señores convienen a los intereses sociales. También se acordó que el señor Artola publicase un manifiesto explicando a los socios en general el por qué deben votar por esta candidatura. Y a altas horas de la noche se terminó esta junta con grandes aplausos para todos los componentes de dicha candidatura y para la Asociación de Dependientes.

EL «CIRCULO PRAVIANO» SE PROPONE CELEBRAR PRONTO UN BRILLANTISIMO FESTIVAL

Una fiesta interesante resultará la que con gran entusiasmo organiza el Círculo Praviano.

Los atractivos jardines de la «Polar», son el lugar escogido para celebrar este gran festival, en el que tomarán parte los principales conjuntos musicales de Cuba; Romeu, Los Caciques, el Nacional y Los Barcaleses.

La Comisión de Fiestas labora intensamente por alcanzar un éxito extraordinario, que no es de dudar, dado que cuentan con elementos de tantos entusiasmos como el distinguido joven Silvino García.

Un programa interesante de festejos será celebrado durante todo el día en los pintorescos jardines, que ofrecerán múltiples sorpresas a la concurrencia.

M.E.C.D. 2016

¿Cómo librarse en pocos minutos del tormento de cualquier dolor o malestar?
Tomando una dosis de
CAFIASPIRINA
BAYER
el producto de confianza
Rápida — Eficaz — Segura

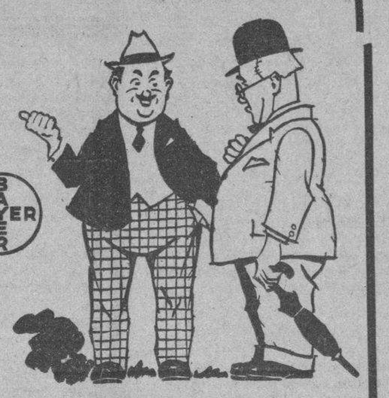

...nciones ocurridas ...r en la Habana

...o de J. Ferrán, blanca, 35 ...uz 17, Metro Salpingitis.
...ndo Mora Menéndez mestiza, 8 ...10 de Octubre 340, Toxi infec ...astro intestinal.
...o Abraham Tumas, blanco, 69 ...Guadalupe 4, Arterio esclorosis ...R. Martínez Hernández, ne ...años, Infanta 47, Tuberculo-- ...monar.
...R. Oquendo Oquendo, blanco, ...I 125, Insuficiencia cardiaca ...te Piñeiro Seoane; blanco 47 ...Monte 2, Pleuresía Purulenta. ...López Pereira, blanco, 7 me- ...Monte 266, Miocarditis Aguda.
...a Luisa Maza, blanca, 20 años, ...92, Bronquitis fétida.
...ela Galás y Bejeno, blanca, 25 ...Hospital Las Animas, Paludis-
...o Valdés (s.o.a), blanco, 24 ...hospital Las Animas, Fiebre
...tino Busto Martínez, negro, ...G. 150, Vedado, Insuficiencia
...a Rodríguez, blanca, 35 años, ...D. Asistolia
...iro García, blanco, 30 años, ...fica, Tuberculosis Laringea.
...rto Leobalde, blanco, 52 años, ...fica, Insuficiencia Aortica.
...o Herrera Bejerano, mestizo, ...Las Animas, Rabia.
...Lilas Ronco, blanca, 3 ...Rastro 8 y medio, Bronco-neu-
...o Pérez, blanco 63 años, Altu- ...Triscornia, Arterio esclorosis.
...Fernández, blanco, 11 años, ...ergencia, Apendicitis.
...Martínez Campos, blanco, ...calle 21 sin número, Bronco ...ia
...as Cantero, negro, 68 años, ...2, Enfermedad orgánica del
...Carlos Manuel Vives, blanco, ...Cienfuegos 1, bronconeumo-
...o Mauriz Lago, blanco, 72 años ...Suárez 103, Miocarditis.
...ina Rafoso Reyes, negra, 11 ...Línea y 22, Atrepsia
...García Martínez, blanca, 3 ...Hospital Mercedes, Toxi in- ...intestinal.
...edes Piquero, blanca, 3 oas, ...cedes, Hemorragia Umbilical.
...ad González, blanca, 37 años, ...versitario, Gastro colitis,
...González; blanca; 45 años ...Universitario, Sífilis tercia-
...io Solís, mestizo, 52 años, H. ...itario, Asistolia.
...Valdés Argudín, negro, 6 ...Zequeira 87, Eclampsia.
...el Cabañas, blanco, 46 años, ...fica, Tuberculosis pulmonar.
...el González, blanco, 60 días, ...enidad, Sífilis hereditaria,
...epción Hernández, blanca, 90 ...nimas 97, Neumonía
...Ramírez Caballero, mestizo, ...es, V. Muñoz 86, Toxi infec- ...testinal
...Hernández, mestizo, 1 año, ...cedes. Atrepsia.
...sto Veliz Veliz, blanco, 60 ...Dependientes, Cirrosis He-
...es Cifuentes, blanca, 24 años ...59, Neumonía catarral.
...ic González, blanco, 48 años, ...59, Insuficiencia aortica.
...a Guerra, blanca, 30 años, S. ...eraza, Tuberculosis pulmo-

...NIDO POR TENTATIVA DE ROBO

...la policía fueron detenidos ...Jesús Fernández Fernández, ...Galleguito», de Dragones 57 ...Martín López de Reina 109, ...aber sido sorprendido cuan- ...taban de cometer un robo en ...Concordia 11, domicilio de ...Fernández.
...detenidos ingresaron en el

Yo Uso DORADOS
SAPOLIN
Dorados de Oro y Plata
NO CUARTEAN NI SE OXIDAN

Ahora puede usted comprar las medias
KAYSER
a
PRECIOS MODICOS
Todas las medias de chiffón de Kayser son ahora Mir-O-Kleer,* libres de anillos. No encontrará en ellas ni una sombra ni una veta.
En colores de última moda en las mejores tiendas
KAYSER
*TRADE MARK
G-50

Todos los artículos de la famosísima marca «Kayser» —medias, ropa interior, etc.— en los nuevos estilos y colores están a la venta en
LA FILOSOFÍA

Un muchacho hizo agresión a un vigilante

En la esquina de Muralla y Habana, sostuvieron una riña Orlando Vives Hernández, de 15 años y vecino de San Ignacio 24 y José Roca Trinchán, vecino de Monte 53, causándose ambos lesiones leves.

Al intervenir el vigilante 2703, para proceder al arresto de ambos contendientes, el menor lo agredió, produciéndole contusiones leves.

Con lo actuado se dió cuenta al Juez de Guardia.

NO HUBO VIOLENCIA EN EL ROBO DE SAN LAZARO, No. 98

En relación con el robo efectuado en la casa San Lázaro 98, residencia de la norteamericana Mrs. Dolores Yates, hace saber el capitán Medina —que se constituyó en el lugar de los hechos a practicar una minuciosa inspección ocular— que la puerta de la casa no fué violentada, como publicaron nuestros colegas, y asimismo, informa la perjudicada Mrs. Yates, que esa violencia la posee la puerta desde que se efectuó su mudada al edificio.

Las prendas y ropas ascienden en total a unos 3.500 pesos, sospechando Mrs. Yates de una criada que tenía colocada hace tiempo llamada Amparo, la que al retirarse de la colocación se llevó las llaves de la casa

El robo no se registró de madrugada, refiere la señora Yates, si no en horas de la tarde.

✝

E. P. D.

EL SEÑOR

Ignacio Calzadilla y Herrera

HA FALLECIDO

Y dispuesto su entierro para hoy martes a las 4½ de la tarde. Sus hermanos que suscriben, ruegan a las personas de su amistad se sirvan concurrir a la Capilla de la casa de Salud del Centro de Dependientes, para acompañar el cadáver hasta el Cementerio de Colón, por cuyo favor quedarán eternamente agradecidos.

Habana, 23 de Octubre de 1934.

Sixto Calzadilla Herrera; Aquilino Calzadilla Herrera; Ramona Calzadilla Herrera.

✝

E. P. D.

El Señor

FRANCISCO ZAYAS ARRIETA

HA FALLECIDO

En la Ciudad de New York el viernes 19 de los corrientes.

Y dispuesto su entierro para mañana miércoles 24 a las 10 A. M., su viuda, en su nombre y en el de sus demás familiares, ruega a las personas de su amistad se sirvan acompañar el cadáver desde la casa mortuoria, calle 17 entre 8 y 10, Reparto Almendares, hasta el Cementerio de Colón, favor que agradecerá eternamente.

Habana, 23 de Octubre de 1934.

Amparo de la Guardia Montalvo Vda. de ZAYAS.

FUNERARIA DE PRIMERA CLASE
ALFREDO FERNANDEZ
SAN MIGUEL 63 TELEFONO A-4348

Crónica Habanera

(Continuación de la Pág. SIETE)

AUDICIONES POETICAS

En la Comedia, con éxito extraordinario, ha venido ofreciendo una serie brillantísima de audiciones, la conocida intérprete de la poesía, Berta Singerman.

Para esta tarde, a las cinco y media, está señalada la última audición de abono, que será un nuevo triunfo para la ilustre recitadora argentina.

Interpretará un grandioso programa, con su talento privilegiado y excepcional.

Helo aquí:

—I—

«El niño en el pozo», Hebbel. Trad. F. A. Icaza.

«Dulce milagro», Juana de Ibarbourou.

«Misterio», Dulce María Borrero de Luján.

«Corrido de Catarina Maravillas», Miguel de Nira.

«Canta Corazón». L. M. de Queiroz. Trad. Reynolds.

—II—

«Despedida», Paul Valery. Trad. Lucas Rivero.

«Grillo», C. Nale Roxlo.

«El gigante». (Monólogo en prosa). Trad. Trasin.

—III—

«Serenata», Tomás Morales.

«Romance de la Niña que pide», Salvador Merlino.

«El Rey de los Elfes», Goethe. Trad. Estelrich.

«Son de Muñeira», Valle Inclán.

«Breve Romance de Ausencia», Salvador Novo.

«Los Caballos de los Conquistadores», J. Santos Chocano.

MIGUEL MARTINEZ CAMPOS

Ha dejado de existir en esta capital, sumiendo en el dolor a sus amantísimos familiares, el joven Miguel Martínez Campos, miembro estimadísimo de una distinguida familia de esta sociedad.

A temprana edad, cuando todo le sonreía en la vida, baja a la tumba el infortunado joven.

Entre sus familiares, que lo lloran sin consuelo, cuéntase su atribulada madre, la señora Dolores de los Santos viuda de Martínez Campos.

A ella, así como para el resto de sus deudos, lleguen estas líneas como expresión de nuestra sentida condolencia.

NACIMIENTO

Un lindo niño, nacido con toda felicidad en días pasados, ha venido a llenar de venturas el hogar del joven y simpático matrimonio Pepito Crespo y María Esther Grasso.

La señora de Crespo fué asistida por el reputado especialista Julio Ortiz, encontrándose en estado satisfactorio.

Nuestra felicitación a los felices padres.

NOTA DE DUELO

Con profunda pena consignamos el fallecimiento, ocurrido recientemente en la ciudad de Bogotá, de la respetable señora Luisa Cortés, viuda del señor Augusto Merchán, distinguido cubano, que fué el primer Ministro de la República en la Corte de España.

Quedan llorándola entre otros familiares, sus hijos, el señor Augusto Merchán y su esposa Rosa de la Torre.

Reciban todos nuestro pésame.

DEL «ENCANTO»

El elegante teatro «Encanto», siempre tan favorecido por la sociedad habanera, vistió ayer sus mejores galas con motivo de estrenarse una gran película.

Se titula «Una noche en Estambul», y está interpretada por la bellísima actriz Myrna Loy, secundada notablemente por George Brent y Lionel Atwill.

Su argumento, extraordinariamente original, interesó profundamente a la selecta concurrencia.

Citaremos entre las damas, este grupo selecto.

La Condesa de Aguilar de Inestrilla.

Cristina Kindelán de Mendoza, Ana María Valdés Pagés de Montero, Rosita Cadaval de Rayneri, Cheche Pérez Chaumont de Rionda.

María Ojea.

Eva García de León.

Julita Plá, Conchita Urrutibeascoa de Lasa, Margarita Scull de Alvarez, Conchita Bosque, Nena Boscowitz de Penichet, Matilde Ferrer de Pagés.

La Condesa del Rivero.

Nena Rodríguez de Santeiro, Estela Cabrera Saavedra de Andreu, Fina Loret de Mola de Godoy, Clara Luisa Díaz de Angulo, Conchita Martínez de Rocha, Mercedes Ulloa.

Adolfina Solís de Gelats.

Alicia López Aldana de Godoy, Margarita Olozaga de Molino, Zoila Noroña de Reyes; María Antonia Souza de Remírez, Lidia Dotres de Blez.

Margarita Mendoza de Miyares.

Alicia de Cárdenas de Belt.

Aurorita García Feria de Areces; María Antonia Rodríguez de Gottardi, María Esperanza Montalvo de Lobo, María Josefa Supervielle de Aguilera.

Conchita Martínez Pedro de Menocal.

Carmela García de Montoulieu.

Elisa A. viuda de la Guardia, Luisa Laborde de Estrada, Esperancita de Cárdenas de Suárez, Blanquita Urbach de Simpson.

Anita Vinent de Macía.

Nena Velasco de González Gordon.

Cecilia Miraelle de Venet; Leo Rodríguez de Fernández Muñiz, Dora Mestre de Agüero; Virginia Galán de Méjer; Margarita Sastre de Bonich.

Adolfina Vignau de Cárdenas.

Carolina Parellada viuda de Zanón; Cuca Riamonde de Rodríguez; Margarita Hadju de Rembrandt; Serafina Lastra de Giquel.

Señoritas:

Cusa Carillo, Loló Vinent, María Matilde y Silvia Aróstegui, Elvira Morales Zaldo, Teresita Rionda, Matildita Pagés, Seida Portal.

Betty y Eloísa Paz.

Loló Casteleiro.

Beba y Maggie Smith; Teté Ruiz Herrera, Berta Díaz Balsinde, Aimée Molino, Hortensia Tapia, Nenina, Caridad y Concha Rosales; Hortensia Zubizarreta.

Cuquita Pina.

Lily Batet, July Gutiérrez, Alicia Andreu, Livia Averhoff, Rosita, Margarita y Enita Rayneri; Josefina Berenguer, Lucía y Angélica Sánchez Oyarzún.

Estelita Santeiro.

Carmita de Cárdenas.

Josefina Fonts.

María Antonia Remírez, Rosa Margarita Quevedo; Gloria Morales, Beba Romagosa, Nena Ortega, Nena Rodríguez García, Lillian Cordovés, Olga Wilriex.

Beba y Toki Montero.

Elena Alfonso.

Lilly Riquelme.

Angelita Guilló, Ninina de los Reyes, Marina Noroña, Cristina y Josefina Zanón, Anita Roelandts, Lidia Fuentes, Margot Novello, Alicia Melero.

Josefina y Carmen de la Guardia; Malula y Consuelo Kohly.

Conchita López Bosque.

Cristina y Adolfina Gelats, Esperancita Suárez.

Graziella y Micaela Abril; Alicia Godoy, Elvira Martínez, Silvia y Berta Gottardi, Carmelina y Rosa María de la Vega; Julieta Martínez, Inés y Beba Corrales; Maricusa Medina, Elba Torres.

Lourdes y América Penichet.

DE SAN MIGUEL DE LOS BAÑOS

Llegan hasta nosotros los ecos de una lucida fiesta bailable celebrada la noche del sábado en el poblado de San Miguel de los Baños, el famoso balneario matancero.

Tuvo efecto en el hotel «Villaverde» y fué con motivo de la coronación de una señorita encantadora, Ofelia Díaz Pardo, elegida en un concurso reina de aquel lugar.

Al baile, por toda la noche, precedió una parte artística con un magnífico programa:

El acto de apertura estuvo a cargo del poeta Hilarión Cabrisas, quien con su inspirada palabra deleitó a la concurrencia en amena charla.

Hubo números de guitarra por los hermanos Cabrisas; recital de piano por la señorita Díaz Pardo; canto y piano por la señorita Portilla y el señor Sust; cuadros plásticos; recital por el señor Cabrisas; sorpresas por la señorita Berrayarza y el señor Sust.

Le siguió la coronación de los reyes, pareja que formaban la mencionada señorita Díaz Pardo y el señor Díaz Irizar.

Terminando con un rico buffet, que fué servido en el comedor del hotel.

El baile estuvo amenizado por el septeto «San Miguel», que fué celebradísimo en su cometido.

Entre la concurrencia se encontraba un grupo de damas y caballeros de esta sociedad, que hacen allí su temporada.

Entre las señoras: María Usabiaga de Barrueco; Nena Ariosa de Cárdenas; Luisa Delfín de Vega Flores; viuda de Herrera; señora de Arango; María del Carmen de la Cerra de Fernández Villasuso; Cándida R. de Vega viuda de Cruz; Berta de Vega de Fernández Romeu; Mariita Barrueco de Martínez Pedro; Teté Delfín de Fernández Pellón; señora Díaz de Villegas, etc.

Señoritas:

Otilia Ruz, Gloria López Marco; Consuelo Díaz de Villegas; Matilde Gutiérrez, Carmela Díaz Pardo, Alicia Sust; Aida Portilla, Alicia Berrayarza y Noemí Pérez, hija del dueño del acreditado hotel «San Miguel».

Edel FARRES

✝

E. P. D.

EL SEÑOR

RAUL GARRIDO Y JIMENEZ

HA FALLECIDO

(Después de recibir los Santos Sacramentos)

Los que suscriben, su viuda, madre, hermanos, hermanos políticos y demás familiares, ruegan a sus amistades encomienden su alma a Dios y se sirvan acompañar sus restos mortales desde la Quinta Nuestra Señora de la Candelaria, de la Asociación Canaria, hasta la Necrópolis de Colón, cuyo sepelio se efectuará a las cinco de la tarde del día de hoy, favor que agradecerán eternamente.

Habana, 23 de Octubre de 1934.

Rosa Masiá Vda. de Garrido; Rosa Jiménez Vda. de Garrido; María García Vda. de Masiá; Humberto, Carmen, Aleida y Clara Garrido; Luis, Mario, María e Hilda Masiá; María Teresa de la Concepción de Garrido; Mario García; Miguel Buendía y Manuel de la Concepción.

Notas de la moda

Las telas de ahora:

Nueva temporada . . . agitación . . . curiosidad . . . entusiasmo . . . comentarios en torno a los nuevos tejidos.

¿Qué novedades nos trae la moda? ¿Cuáles las telas favoritas? LA CASA GRANDE puede contestar a esas preguntas del modo más elocuente: poniendo ante su vista gran parte de las más exquisitas creaciones:

"Groo Lamé" . . . Metal Faya . . . "Chiffón Velour" . . . Crepé "rizé" . . . Tafetán escocés con hilos de oro o plata . . . Celophane . . . Lanas "regeneradas" . . . Crepè Canton . . .

Preciosidades de irresistible atracción adquiridas por nosotros para usted.

ORIENTESE EN LA CASA GRANDE SOBRE LA MODA DE AHORA.

La Casa Grande

Cortes y Retazos.

HOY Y MAÑANA

Los días de retazos en LA CASA GRANDE son, en lo sucesivo, los martes y miércoles.

Hoy ponemos a la venta un gran lote de cortes y retazos de telas nuevas estampadas y en color entero a precios muy reducidos.

La Casa Grande

SUSCRIBASE Y ANUNCIESE EN EL «DIARIO DE LA MARINA»

M.E.C.D. 2016

LA REVOLUCION ESPANOLA

Por Eduardo Mayea

Es innegable que la filosofía pesimista está de plácemes en presencia de los acontecimientos europeos, cuando afirma que el hombre no cesará jamás de destruirse, o lo que es lo mismo y en otras frases, el postulado de Hobbes referente a la materia que se renueva a medida que lo hacen las sociedades humanas. La revolución española es una prueba concluyente de que el hombre se ajusta en su sentir y pensar y su modo de obrar más al lente objetivo con que lo vió Shopenhauert y al de Hobbes, que al optimista de bondad que le atribuyen otros filósofos como Rosseaux. Todo el mundo civilizado conoce que la guerra que impuso la República en tierras españolas, dejó al orbe, cuando sin derramamientos de sangre derrocó a la ciclópea monarquía borbónica. Ese hecho histórico marcó una faz nueva en el concepto de las revoluciones contra las monarquías. Pareció cambiar por completo el sistema de la vieja Revolución Francesa que llevó a la guillotina a Luis XVI y a María Antonieta. ¡Ahí es nada, cambiar un régimen cuyas raigambres como la de los árboles centenarios, sólo los destruye un formidable huracán, con un golpe sencillo! Los republicanos españoles en esa acción noble de no llevar al patíbulo ni a nobles, príncipes ni rey, logró la general simpatía del mundo civilizado, que se holgó con la albura de una Revolución gloriosa en los anales de la Historia universal. Esto en realidad pareció el principio de una faceta que desechaba los moldes viejos de esas revoluciones airadas, que como los cataclismos, siegan cabezas y hacen rodar la sangre ajena, a ríos. Mas todo en verdad ha resultado una ficción, una fantasía más de las muchas que pueden atribuirse a la filosofía optimista. Las pasiones estaban silenciadas aguardando la hora trágica y se desencadenarían con ímpetu semejante al mar cuando se encrespa. ¿Por qué se ha producido en la hidalga tierra española esa guerra civil que asuela las provincias y rompe con el bello cuadro de armonía que dibujó al implantar la República? Después de tantos años que venían bregando una parte de los españoles por la implantación de la democracia y llegaron hasta escribir en el artículo primero de su constitución el concepto lógico de que «España era una república de trabajadores» llegando con ello a tocar en el corazón de las ideas marxistas; no se detienen en el espíritu y materia de la democracia, rompiendo el ritmo de la misma para avanzar más allá de lo que en sí podía y debía aspirarse por el momento circunstancial. Implantar la democracia en España era obra de romanos. Y la obra se consumó glorificada por un sello de abstenia de sangre, patíbulos, cadalsos, carretas, alcantarillas, horcas y en fin, toda aquella furibunda, abracadabrante faceta de la revolución francesa y la de otras nacionalidades. ¿Por qué ha podido ocurrir esto? ¿Debió acaso ocurrir? Sencillamente parece un guarismo del conjunto exacto del sentimiento del hombre, encarrilado a la idea hobbeana.

Ante esa nueva revolución de sangre cabe preguntar: ¿Por qué los republicanos, socialistas y anarco-sindicalistas no se detuvieron ante la augusta majestad de la democracia conseguida sin verter sangre y coreada por esta misma circunstancia por el mundo civilizado? ¿No fué en principio el ideal llegar a la democracia, a la República democrática? ¿Acaso no ha vivido con ambiente propicio el socialismo dentro del Estado republicano? Ciertamente que sí. ¿Cuánto tiempo hace que el socialismo vive dentro de la República francesa sin que desde ese tiempo, el primero haya querido destruir a aquélla para constituir una república eminentemente socialista? Otros países de igual modo tienen en sus organismos políticos fuertes partidos socialistas como el de la Argentina, el de los Estados Unidos, y estas fuerzas no han pretendido derribar la República democrática para establecer una de tipo social. El socialismo argentino es de cátedra y el del Norte, aunque no se señala desde este punto de vista, tampoco ha pretendido quitarle el gorro frigio a la República para vestir su imagen a la semejanza roja.

Es una verdadera lástima que la República democrática española establecida con el aplauso del mundo referente a su albo desarrollo, haya llegado a situación de fuerza, infinitamente angustiosa, que nos refiere el cable consignando millares de víctimas. Los socialistas españoles debieron en gracia al procedimiento que antes emplearon para coadyuvar al advenimiento de la República democrática, haberse detenido allí haberla propiciado en educación de masas, haberla vivido para no producir el espectáculo doloroso de una guerra infructuosa. La verdad es que no valía la pena hacer tabla rasa de todos los valores ensangrentando calles, paseos, palacios, cuarteles, iglesias, minas, destruyendo en fin, todo lo que marchaba al compás de la conquista de la democracia, del mejoramiento colectivo. No puede loarse esa dinámica. Ni la Monarquía ni la República quisieron verter sangre combatiéndose. El rey optó por abandonar el campo, los hombres de la República se significaron por su mesura, el talento, la nobleza. Ni fueron girondinos ni jacobinos. Fueron españoles en el ideal de constituir la República, en cambiar de régimen. Sabían bien que en medio de todo el sentir del pueblo español, éste amaba a su rey y a su reina. Así miraron con cariño al trono español que se exilaba en tierras extranjeras por ser español. Como dijo Luis XVI «no matan al rey, matan la monarquía»; los republicanos españoles mandaron salir al monarca y a su familia, respetando la vida de don Alfonso como algo español apreciable en grado superlativo. Así se salvó por ese sentimiento étnico la real familia española. Continuaron su obra respetando a los nobles por ser españoles. Prueba indiscutible es la presencia del Conde de Romanones en el Congreso español. Mayor civilidad y respeto a la opinión ajena es difícil encontrarla en las infinitas páginas de la historia. Y sentaron un precedente admirable para las generaciones futuras hacia el optimismo rousoniano, hacia la filosofía optimista.

Mas todo ha caído de repente en un hondo pesar. La sangre ha corrido a torrentes. La economía del dolor ha sustituído a la economía del placer. Volvió a lucir la pica desenfrenada del 14 de julio, pero esta vez, queriendo barrer una República construída con gran talento, con una sabiduría enciclopédica, con un gesto de humanismo sin precedentes en la historia de las revoluciones humanas, para implantar en medio del camino de aquélla una situación indefinida y borrascosa, manchada de sangre y desorientada de ideales.

Unos 200.000 excursionistas se han concentrado en Miami, no encontrando alojamiento

Muchos vendrán a La Habana. El viernes llegará el «Florida». Gran recibimiento al General chino. Hoy pasará por La Habana el artista John Boles. Llegará hoy el «Oriente» y «Pennsylvania»

INFORMACION GENERAL DEL PUERTO DE LA HABANA

El turbo eléctrico «Oriente» de la Ward Line llegará hoy de New York, conduciendo carga general y numerosos pasajeros entre ellos los señores José A. Rubio, A. Daden, S. Weintraus, José Borrell y señora, Henry E. Cabaud, hijo del Presidente de la Ward Line, y su esposa, Coralina A. Capbell; Freds Chaitman y familia, Ana Dugan, María A. de Echegen, doctor Juan M. Ferrer, Oscar Fuchas, Beatriz y Clara Hansan, Rosa Herrera, Sara Hawivitz, Inés Gutiérrez Llorens, R. V. Lytts, R. Mac Gran y señora, Helan T. O. Nonnor, doctor Tomás T. Puyans y señora, W. Ravreby y señora, David Rodgers, James A. Saxe y señora, Caroline y Josephine Urcinoli, R. J. Walers, W. Weiss y señora, Frederick Werden y señora, Iván Zeamer.

El «Pennsylvania»

También de Nueva York llegará hoy el turbo eléctrico americano «Pennsylvania», de la Panama Pacific Line, que trae carga general, pasajeros para la Habana y en tránsito para San Francisco y Los Angeles.

Por este vapor llegarán Mrs. E. Raymond, el Obispo Philip Cook, de Delaware; Gertrude Golden, y otros.

La recaudación

La Aduana de la Habana recaudó ayer la cantidad de $78,707.94.

El «Marqués de Comillas»

Para New York, Cádiz y Barcelona, salió ayer tarde el vapor correo español «Marqués de Comillas», que lleva productos cubanos y pasajeros, entre ellos la señora Margarita García Kohly de Harris, hija del doctor Mario García Kohly; Emilia Gómis, Eduardo Parajón Gesteira, Emérita Faura Ríos, Amelia Mínguez y Faura, Paulina Sánchez Herrera, María Echevarría, María Luisa Vélez de Ferber, Carlos M. Rosell y señora, y Lucía Soto Sardiñas.

El «President Polk»

Directo de New York llegó ayer el vapor americano «President Polk», que trajo carga, 12 pasajeros para la Habana y conduce carga y 116 pasajeros en tránsito.

Para la Habana llegaron en este barco el cirujano doctor César Sotolongo Alvarez, Bárbara Gace, y los comerciantes japoneses Takeo Kitayama y Wada Sieyoski.

El «Corisco»

El vapor hondureño «Corisco» llegó de Port Arthur con carga general.

Tomó posesión de su cargo

El señor José Martínez Seija ha tomado posesión ayer del cargo de Segundo Capitán del Puerto, para el que fué ascendido recientemente.

El «Karmoy»

Para completar un cargamento de azúcar que conducirá a los Estados Unidos, llegó ayer el vapor «Karmoy».

400 mil pesos en oro y plata

En el vapor «Havana», de la Ward Line, se conducen para New York dos partidas de oro y plata con un valor total de 400 mil pesos, que envía un banco de México para Londres.

El «Istria»

De Génova y escalas en puertos del Mediterráneo español, llegó ayer el vapor italiano «Istria», que trajo carga general y conduce carga y 7 pasajeros en tránsito para México.

El «Joseph R. Parrot»

El ferry «Joseph R. Parrot» llegó ayer de Key West, con vagones de carga general y un pasajero, el doctor Roberto E. Nolingernorth, abogado de la Compañía.

Arrestado

Por el vigilante 47, fué arrestado Faustino Estella Ortega, estibador y vecino de Primera número 2, porque portaba un cuchillo con punta.

Muchas papas

En el vapor «La Perla», que llegará de Saint John, vienen 10,800 barriles de papas.

Más de 200,000 legionarios en Miami

Pasajeros llegados de Miami ayer, nos informan que aquella ciudad ha sido invadida por más de 200,000 excursionistas que al anuncio de los grandes festejos que se han organizado para la Convención de Legionarios americanos, acudieron por todos los medios de locomoción.

Anteayer comenzaron a llegar por automóviles y trenes cientos de personas, pero durante toda la mañana de ayer estuvieron llegando cada diez minutos trenes y grandes autobuses repletos de turistas.

Las autoridades de Miami calculan que el primer día han llegado a la ciudad unos 75 mil forasteros, y ayer sobrepasaban de 125 mil los llegados.

La ciudad está fantásticamente iluminada de noche, y no hay posibilidades de alojamiento, por cuya razón miles de personas pululan en plazas, calles, balnearios, parques y demás lugares públicos, mientras en los hoteles y hospedajes no hay donde alojar una sola persona más.

Toda clase de diversiones, bailes y entretenimientos diversos tienen su asiento extra de teatros, cines y clubs que tienen techumbre.

Posiblemente algunos cientos de esos turistas se trasladarán a la Habana, en esta semana, según aseguran los que de allí proceden, y por ello el viernes llegará el «Florida» repleto de esos turistas.

Una lancha custodiada

Ayer y sin documentos, arribó la lancha inglesa M. B. Tanner, que procedía de Nassau.

Su Capitán ha declarado que tuvo que arribar a la Habana forzosamente, por tener un pase de aceite.

Esta declaración no ha sido creída por la Policía Marítima, y ayer mismo se le ha montado una vigilancia especial a dicha embarcación.

Un artista de cine

Por el vapor «Pennsylvania» y en tránsito para Hollywood, llegará hoy a la Habana el conocido artista de cine, John Boles, acompañado de su esposa.

Una petición

Una nutrida representación de los pescadores del río Almendares, visitó ayer al Capitán del Puerto, señor Hernández, a fin de rogarle que se les concediera una prórroga de 30 días para poder proveerse de todos los documentos que ahora se les exige para poder dedicarse a la pesca.

Unos trescientos pescadores, todos muy pobres, están afectados por esa medida, y hace una semana que no pueden llevar el sustento a sus humildes hogares.

El Capitán del Puerto, señor Hernández, les prometió visitar al Jefe de Estado Mayor de la Marina, a fin de que conceda la petición que por su conducto le hicieron, y el Teniente Coronel González accedió en seguida a la petición, demostrando con ello sus dotes de justicia y humanidad.

Recibimiento a un General chino

Más de trescientos miembros de la colonia china de la Habana, acudieron ayer al muelle de Santa Clara, con objeto de esperar la llegada del vapor «Sixaola», de la Flota Blanca, donde era esperado el General chino señor Sing Chaun Cheng, quien en unión de su esposa y de su secretario particular, Mr. Liong Ting Wsi, realiza un viaje de buena voluntad por varias naciones de América, como representante especial del Gobierno nacionalista chino.

Una vez a libre plática el «Sixaola», pasaron a bordo el Ministro de China en Cuba, S. E. el doctor Ping Ling, con el personal de la Legación y Cónsul General y miembros del Consulado, así como distintas comisiones de sociedades chinas, incluyendo un grupo de niñas chinas, que ofrecieron magníficos ramos de flores a la esposa del guerrero de su país.

Cuando el General Chaun Cheng desembarcó, fué aplaudido por sus compatriotas, que se habían situado en los pasillos altos del muelle de Santa Clara.

Después de habérsele dispensado las cortesías de estilo por las autoridades cubanas, el General Cheng, acompañado del Ministro de China en Cuba, ocupó el automóvil del diplomático, quien fué escoltado por una «perseguidora» de la Policía Nacional y seguido por cerca de cien automóviles ocupados por sus compatriotas que enarbolaron insignias de sociedades, corporaciones e instituciones asiáticas de la Habana.

El General Chaun Cheng, desde la Habana se dirigirá a México y de allí regresará nuevamente a su Patria.

Productos cubanos

El «Santa Lucía» tomó para New York, en la Habana, 80 cajas de tabaco torcido; 300 cajas de ron; 80 cajas de esponjas; 400 tercios de tabaco en rama; 100 sacos de frijoles; 4,000 huacales de toronjas y piñas, y otros productos.

Armas y municiones

El vapor «Oriente», de la Ward Line, trae hoy 250 cajas de cápsulas para el Ejército Constitucional; 15 cajas de ametralladoras para el mismo organismo, y 15 cajas de revólvers para la Marina Constitucional.

El total de carga que trae el vapor «Oriente» asciende a mil novecientas toneladas.

Marina Mercante y Pesca

Ayer hizo una visita a la Sección de Marina Mercante y Pesca, el Jefe de Estado Mayor de la Marina, Teniente Coronel Angel A. González, a quien acompañaba el Inspector General, Comandante Jesús Gómez Casas, y los ayudantes Miguel Angel Pérez y Francisco Pérez.

El Jefe de la Marina prometió donar para la Biblioteca de dicha Sección, una colección de obras de legislaciones marítimas extranjeras, las que servirán de consulta a los distintos jefes de negociados que han de resolver importantes asuntos.

La legislación sobre embarcaciones de recreo

Entre los distintos asuntos que está estudiando la Sección de Marina Mercante y Pesca, figura uno de importancia, que es la legislación que se piensa establecer sobre embarcaciones de recreo en Cuba, materia esta que carece de toda organización.

El «Cuba» en Caibarién

El crucero «Cuba», al mando de su Comandante Felipe Lois, se encuentra actualmente en Caibarién.

Del Negociado de Pesca

Importantes datos estadísticos hemos conocido del Negociado de Pesca de la Sección de Marina Mercante y Pesca y que se relacionan con el consumo de esas riquezas marítimas.

En el primer dato nos referiremos al pescado, crustáceos, moluscos y quelonios consumidos por la población de la Habana durante el mes de septiembre próximo pasado, y que ascendió a un total de 718,089 libras que alcanzaron un valor de $24,657.84, que se descomponen en $50,560.25 de pescado de todas clases; $3,037.40 de crustáceos; $721,85 de moluscos y $338.34 de quelonios.

Se importaron de España 6,500 libras de sardinas, 565 de merluzas y 125 de moluscos, con un valor general de $1,226.00.

Movimiento del año fiscal

El propio Negociado de Pesca ha recopilado los siguientes datos sobre la pesca de la esponja, que es como sigue:

116,451 docenas de esponjas de cueva, con un valor de	$ 9,972.80
25,013 docenas de esponjas finas	$ 3,099.36
14,477 docenas de esponjas de ojo	$ 1,824.34
15,987 docenas de esponjas de arrecifes	$ 775.12
9,540 docenas de esponjas hembras	$ 7,822.56
46 docenas de esponjas «Aforradas»	$ 11.20
Total: 191,514 docenas de esponjas, con un valor de	$23,585.38

Estos datos corresponden a la zona de Caibarién. En las zonas del puerto de Batabanó, los datos son como sigue:

Se recolectaron 274,295 docenas de esponjas, que alcanzaron un valor de $170,398.51.

CRONICA CATOLICA

Triduo muy solemne y fiesta pontificial en conmemoración de Santa Luisa de Marillac

Las Hijas de la Caridad de la Ciudad y Provincia de la Habana, celebraron en la iglesia «La Milagrosa», de la Casa Central, sita en la Avenida de la República número 259, en donde se halla establecido el Noviciado y el tan celebrado Colegio «La Inmaculada», solemnísimo Triduo, los días 10, 11 y 12 del actual, y suntuosa fiesta pontifical el domingo 14 en la iglesia de la Merced, en conmemoración de la Canonización de su fundadora Santa Luisa de Marillac.

Se ajustaron al siguiente programa:

Día 10.—A las nueve y media de la mañana, en la referida iglesia de «La Milagrosa» del colegio La Inmaculada, se celebró solemnemente el Santo Sacrificio de la Misa por el Muy Reverendo Padre Visitador de los Paúles Antonio López Izaguirre, asistido de los Padres Hilario Chaurrondo y Gregorio Arnais, de la Congregación de la Misión de la iglesia de la Merced.

Pronunció un elocuentísimo sermón el R. Padre Serafín Ajuria, Vicario de la Comunidad de Padres Franciscanos de la Habana.

Comienza el orador sagrado diciendo si es justo honrar a los héroes de la Patria, a quienes como tributo de reconocimiento dedica la nación estatuas y fiestas nacionales, no es menos justo que la Religión honre y eleve al honor de los altares a los héroes de la Religión, a los grandes bienhechores de la humanidad, como Santa Luisa de Marillac, que después de vencerse cristianamente a sí misma, consagró su vida al servicio de la humanidad doliente.

El orador anuncia que su discurso se va a ceñir al primer período de la vida de la Santa: a su vida en el mundo. Y con documentos bien deducidos pone a la Fundadora de las Hijas de la Caridad como modelo de niñas, de jóvenes, de esposas, de madres, de viudas cristianas.

Terminó el orador felicitando a las Hijas de la Caridad, implorando bendiciones celestiales para su benéfica institución.

El Padre Serafín estuvo altamente sublime y conmovedor.

Las alumnas del Colegio La Inmaculada, de los grados superiores, o sea de 12 arriba, interpretaron magistralmente la misa de P. Alcázar.

Después de la misa, himno a Santa Luisa de Marillac, original del poeta Arturo Liendo y música del aplaudido profesor señor Carlos Fernández.

Fueron muy elogiadas las virtuosas alumnas.

En el altar mayor del templo, se destacaba una artística imagen de Santa Luisa de Marillac, entre multitud de flores.

Asistieron, además de numerosos fieles, las Superiores numerosas Hijas de la Caridad, las novicias y alumnas de sus colegios, presididas por la R. M. Vicevisitadora Sor Encarnación García Sánchez, representaciones de las Damas de la Caridad, Conferencias de San Vicente de Paúl e Hijas de María de la Medalla Milagrosa.

Fueron atendidas con cristiana cortesía por la Superiora de la Casa Central Sor Encarnación G. Sánchez y la Directora del Colegio La Inmaculada, doctora Sor Concepción Crespo quienes tuvieron especiales atenciones para el cronista, que mucho agradece.

A las seis y media de la tarde, el M. R. Padre Antonio López, expuso el Santísimo Sacramento, dirigiendo el rezo de la estación. A continuación una Hija de la Caridad, rezó el Santo Rosario, terminado el cual, el M. R. Padre López, Visitador de los Padres Paúles, pronunció un bellísimo sermón.

Empieza manifestando el docto sacerdote Paul que su tema era sobre la santidad de Santa Luisa de Marillac, pero que muchas de las ideas que pensaba presentar, las había expuesto el orador de la mañana, con suma elocuencia, pero como el tema era tan vasto, él iba a exponer cómo Luisa de Marillac se había santificado elevando un himno a Dios, sirviendo al prójimo y santificándose a sí misma.

Va presntando a Luisa de Marillac como hija, como esposa y como madre, cumpliendo con sus deberes, glorificando a Dios, santificando a sus prójimos y a sí misma, con el ejercicio de la cristiana caridad, que llegó a su heroísmo en su vida religiosa, fundando las Hijas de la Caridad, por medio de las cuales sigue su himno a Dios, propagándose de generación en generación, así como sus servicios al prójimo y brillando más esplendentemente la santidad que en la tierra adquirió al precio de sus heroicas virtudes de caridad.

Exhorta a las Hijas de la Caridad a seguir elevando el himno de honor y alabanza a Dios, sirviéndole con santo celo en la persona de su prójimo.

Felicita a las Hijas de la Caridad por haber visto elevada la honor de los altares a su Fundadora para que les sirva de guía y aliento en la inmensa obra de amor que tienen que llevar a cabo, no solamente atendiendo a sus prójimos en sus necesidades, sino formando el corazón de la mujer en el amor de Dios, para que éste a su vez lo siembre en los hogares, para que después sea llevado a la vida pública y renazca la paz, por la que tanto se afanó en su época Santa Luisa de Marillac.

El Padre López estuvo muy tierno y conmovedor.

Uno y otro orador completáronse, exponiendo en hermosísimas facetas de brillantes colores diferentes aspectos de la santidad de Luisa de Marillac.

Después del sermón, el orador sagrado, reservaba el Santísimo Sacramento del altar, terminándose con el Himno de los señores Liendo y Fernández.

La parte musical de la tarde la interpretó la Capilla del colegio La Inmaculada.

Día 11.—Al igual del día anterior, se celebra a las nueve de la mañana misa solemne.

Ofició de Preste el R. P. doctor Florencio García, asistido por los Padres Bruno García y Gregorio Arnais, C. M.

Pronuncia el sermón de este día el connotado orador sagrado R. Padre José Castelar, Rector de las Escuelas Pías de la Habana. Desarrolló sapientísimamente el siguiente tema: «Salvación de la sociedad actual por la caridad, encarnada en Santa Luisa de Marillac».

Expone el estado de la sociedad anterior a Jesucristo, fijándose en las más grandiosas civilizaciones, especialmente en la Romana y va exponiendo a qué extremos tan horrendos llegó aquella sociedad, que cayó aplastada por el vicio en sus más repugnantes y diferentes formas.

Expone la venida de Nuestro Señor Jesucristo al mundo, el cual regeneró y salvó.

Cada vez que la sociedad, después de Jesucristo, quiere reintegrarse al antiguo paganismo, Dios suscita un hombre y una mujer, que la reintegren al Cristianismo, del cual recibe la vida sobrenatural, sin la cual no puede vivir; pues sería vivir sin Dios y sin Dios nada puede subsistir. Y Dios es caridad y amor.

Así como en el siglo XVI, contra la Reforma Protestante suscitó a Ignacio de Loyola y a Santa Teresa de Jesús, así también en el siglo XVII presenta a San Vicente de Paúl y a Luisa de Marillac.

Refiere las maravillas llevadas a cabo por Santa Luisa de Marillac, en su ejercicio de la cristiana caridad, para con sus prójimos salvando a la sociedad de su tiempo del cruel egoísmo en que se consumía y previendo el futuro, fundó las Hijas de la Caridad, para que trabajasen por tener por lo menos encendida la ardiente llama de la Caridad.

La actual sociedad si se ha de salvar, ha de ser única y exclusivamente por el amor. Y Dios es caridad y amor.

Hoy reina el odio más feroz de clases, agravado y centuplicado por un desenfrenado agoísmo.

Hay que oponerle el heroísmo y toda la santa abnegación de Santa Luisa de Marillac para que los hombres se amen como hermanos en Cristo Señor nuestro, dejándose de despedazarse como las fieras del bosque.

Esa misión la tenemos todos los católicos, pero muy especialmente las Hijas de la Caridad.

Las felicita por estos grandiosos cultos y las exhorta a ser fieles a su vocación de Hijas de la Caridad, predicando esta virtud con la palabra del buen ejemplo, para que el mundo vuelva al amor fraternal de Cristo en el Reino de Cristo, que es Reino de paz y amor.

Ha sido felicitadísimo el docto Hijo de San José de Calasanz.

Las alumnas de los Colegios San Vicente de Paúl y Creche del Vedado, interpretaron magistralmente, bajo la dirección del maestro señor Julio Guisasola, la misa Te Deum Laudamus de Perosi, Ave Verum de Laurent de Millé y el himno a la Santa de Ojanguren.

Fueron muy celebradas las cantoras y su distinguido profesor.

Asistió un gran concurso de fieles y presidieron las mismas personas del día anterior.

A las seis y media de la mañana, exposición y estación por el M. R. Padre Antonio López, Santo Rosario dirigido por una alumna, preces, sermón, bendición y reserva por el indicado Padre.

El sermón versó sobre «la vida interior de la Santa».

Con gran elocuencia demostró cómo Santa Luisa de Marillac supo perfeccionarse, no solamente evitando los pecados y faltas delibradas y dominando sus pasiones, sino que aumentando constantemente sus virtudes en la práctica de las obras agradables a Dios y sobre todo en la paciente y humilde resignación en la voluntad santa de Dios, por este medio adquirió la fuerza que vence y conoció el camino que debía seguir hacia su Dios, y por eso jamás arrojó la carga que el Señor le impuso, antes bien, siempre la levantó y por eso jamás le faltó la paz en la lucha; la alegría en la tribulación, el valor que jamás esquivó el sacrificio; siempre fuerte y robusta, llevando su carga de trabajos y heroísmos todos los días de su vida y por eso alcanzó su fin, porque no quiso sino lo que de ella demandaba Dios.

Exhorta a proceder así a sus amadas hijas, tomando como su santa Madre a Cristo por modelo que debemos copiar siguiendo siempre sus huellas como nos lo advierte San Pablo, el Apóstol de las Gentes: «Vestíos de Nuestro Señor Jesucristo».

Gran impresión causó el ilustre Hijo de San Vicente de Paúl.

La parte musical al igual del día anterior, estuvo encomendada al Coro del Colegio «La Inmaculada».

Día 12.—A las 8 de la mañana, celebró Misa de Comunión General para las Hijas de María de la Medalla Milagrosa, el Excmo. y Rvdmo. Sr. Arzobispo de Attalia, Monseñor Pedro González Estrada.

Misa y Comunión fueron armonizadas por las alumnas del Colegio La Inmaculada.

Tomaron parte las Damas de la Caridad y Conferencias de San Vicente de Paúl.

Fué un grandioso homenaje eucarístico a Santa Luisa de Marillac.

A las 9 de la mañana. Ofició de Preste en la Misa Solemne el R.P. Modesto Galofre, Rector de las Escuelas Pías de Guanabacoa, asistido de religiosos de su amada Orden Calasancia.

Pronunció grandilocuente sermón el R. P. Hilario Chaurrondo, C.M., el cual expuso las grandes obras llevadas a cabo por tan insigne Santa, haciendo notar los infiernos humanos a los cuales descendió, abroquelada con el escudo del amor de Dios, para derramar el bálsamo del consuelo y de la paz, entre los desgraciados galeotes, los enfermos y los combatientes en los horrorosos campos de batalla, sin descuidar a los niños, a los desesperados indigentes y a los ancianos abandonados.

Se fija especialmente en su obra cumbre, la fundación de las Hijas de la Caridad, llevando legiones de jóvenes de la clase media a la vida de perfección religiosa, la que no podían alcanzar por el estado social-religioso que entonces predominaba, prestando así un bien inmenso a la humanidad. Hace resaltar sus brillantes dotes de pedagoga en su obra educadora de sus Hijas.

Recaba para Luisa de Marillac la gloria de ser la fundadora de las primeras escuelas de enfermeras y de las actuales nurses, las cuales son Hijas laicas de la Caridad, pues llevan su blanca toca, la que deben a la insigne fundadora.

Fueron separadas las Hijas de la Caridad por el laicismo del Estado; pero no han podido desprenderse de la blanca toca, símbolo de la cristiana caridad de Santa Luisa de Marillac y de sus Hijas.

Recaba asimismo para Luisa de Marillac la fundación de las escuelas para niñas pobres y las de las clases medias, que no tenían entrada en los colegios aristocráticos.

Vuestra vocación a la enseñanza la debeis a Luisa de Marillac, vuestra Santa Fundadora. Dirige fervientе súplica a la Santa, para que se digne derramar sobre sus amadas Hijas los tesoros de las Gracias del Señor, para que sean luz del mundo y focos ardientes de cristiana caridad, que prenda en los corazones de los hombres para que se amen como hijos de Dios y herederos de su Gloria.

Fué muy elogiado este grandioso sermón.

La parte musical la ejecutaron de manera brillantísima, las niñas de la Beneficencia, mereciendo unánimes alabanzas del gran concurso, que debido a ser día festivo superó a los anteriores.

La Banda de la referida casa, celebró dos grandes conciertos, antes y después de la solemnísima función, siendo muy aplaudida.

A las 6 y media de la tarde, se terminó el Triduo con los mismos actos religiosos de los días anteriores.

El P. López completó de manera maravillosa su estudio científico-religioso de Santa Luisa de Marillac, con la exposición del siguiente tema: «Vida exterior de la Santa».

Estupenda ha sido la labor del Padre López, C.M., en los tres días de sagrada predicación.

Muy merecidos los elogios y felicitaciones que se le han tributado.

La Fiesta de Pontifical.—Esta se celebró en la grandiosa iglesia de la Merced, adornada con supremo gusto artístico por las Hijas de la Caridad, el domingo 14 del actual.

Lucía fastuosa iluminación. Fué Pontifice celebrante, el Excmo. y Rvdmo. Sr. Delegado Apostólico, Mons. Jorge Caruana.

El Oficio de Pontifical se celebró con regia magnificencia.

De Presbítero asistente fungió el Visitador de los Padres Paúles, R.P. Antonio López.

De Honor, los Padres Paúles, Florencio García y Urbano Vián.

De Misa, los Padres Bruno García y Gregorio Arnais, C.M.

Los oficios menores de báculo, mitra, turiferarios, etc., el Clero Salesiano de Guanabacoa.

Maravilloso el sermón del egregio Prelado de la Archidiócesis de la Habana, Mons. Manuel Ruiz.

Versó sobre la Fe, Esperanza y Caridad.

Sería imposible seguir a Monseñor Ruiz en su admirable sermón, así como no podemos seguir a las águilas en su vuelo.

Fué el elogio más enaltecedor a Santa Luisa de Marillac y de sus portentosas obras.

Fué calurosamente elogiado.

El Orfeón Vasco y orquesta, bajo la dirección del maestro señor Guisasola, interpretaron de manera brillantísima, la Misa de Perossi, a tres voces de sólo hombres; Ave Verum, de Goicoechea y el Himno a la Santa de Ojanguren.

Nada más grandioso.

El concurso de fieles inmenso; además de las Conferencias de San Vicente de Paúl, Caballeros de Colón, Damas de la Caridad, Asociación de las Católicas Cubanas, Caballeros Católicos, Congregación de la Anunciata, Hijas de María, Juventud Católica Cubana, las Hijas de la Caridad con representación de sus alumnos y expósitos, presididas por su dignísima Visitadora, representaciones del Clero regular y secular y de Ordenes religiosas de mujeres.

Con toda satisfacción, pueden decir las Hijas de la Caridad, que con ellas estaba allí el pueblo católico de la Habana.

Fué una grandiosa apoteosis, tributada a las Hijas de la Caridad en la persona de su Santa Madre Fundadora.

Mucho se sacrifican las Hijas de la Caridad, pero bien pueden decir que mucho se le agradece.

¡¡Honor y Gloria a San Vicente de Paúl y a Luisa de Marillac, los Apóstoles de la Cristiana Caridad y a sus Hijas, ángeles de la Caridad en la tierra!

El DIARIO DE LA MARINA se asocia a su júbilo.

ACTOS CATOLICOS PARA MAÑANA

EN LA IGLESIA DEL CARMEN

A las siete y media a. m., misa de comunión general en honor al Padre Rafael de Jesús, C. D., por la Pía Unión de San José y la Archicofradía de Hijas de María y Santa Teresa de Jesús, de las cuales es Director, como homenaje en sus días, los que le deseamos celebre con toda felicidad.

EN LA IGLESIA DEL SANTO ANGEL

A las ocho a. m., misa de comunión general para los devotos del Arcángel San Rafael. A las nueve de la mañana, solemne fiesta onomástica en honor a este Arcángel, con orquesta y sermón por el R. P. Jorge Camarero, S. J.

Invita a los devotos de San Rafael el párroco, monseñor Francisco Abascal.

SOLEMNE NOVENARIO A NUESTRA SEÑORA DEL ROSARIO

En la parroquia del Vedado, sita en Línea y D, solemne novenario a Nuestra Señora del Rosario, con el siguiente programa: A las nueve a. m., misa cantada. A las 5 p. m., exposición, Santo Rosario, novena, plegaria, sermón por el R. P. Fray Pablo del Olmo O. P., párroco de esta feligresía, bendición, reserva y gozos.

Se suplica la asistencia a estos cultos a todos los fieles, en particular a los cofrades y socios del Rosario, que deben asistir con cinta y medalla.

La persona que desee se aplique a su intención alguno de estos cultos, puede dirigirse al Director R. Padre Fabián Encina, O. P., o a cualquiera de los jefes del Rosario.

EN LA IGLESIA DE REINA

A las ocho de la mañana, novena a Cristo-Rey y misa.

EN LA IGLESIA DEL CRISTO

Los miércoles perpetuos de Santa Rita con el siguiente programa: Misas rezadas a las seis y media, siete, siete y media, ocho y nueve. Después de las misas de ocho y nueve, ejercicio de la novena de Santa Rita y veneración de su reliquia. A las cinco de la tarde y a las ocho y media de la noche, Santo Rosario, sermón por el R. Padre Claudio García, O. S. A., cánticos, ejercicio de la novena, bendición con el Santísimo Sacramento, reserva y veneración de la reliquia.

Se invita a los devotos de Santa Rita.

EN LA IGLESIA DE MARIA AUXILIADORA

El Jubileo Circular en la iglesia de María Auxiliadora, sita en Teniente Rey y Compostela.

La misa del Sacramento, a las ocho de la mañana. Después de la misa, la exposición de Su Divina Majestad. A las cinco p. m., la reserva.

EN LA IGLESIA DEL CARMEN

A las cinco y media de la tarde, exposición, rosario, ejercicio de la novena en honor de Cristo-Rey, bendición y reserva.

CAPILLA DEL INMACULADO CORAZON DE MARIA.—CERRO-TULIPAN

Solemne Triduo al Beato Padre Antonio María Claret y terminación de los quince Jueves Eucarísticos.

Programa:

Día 23.—Fiesta del Beato Antonio María Claret.

Por la mañana, a las ocho y media, misa cantada, que ejecutará el Coro de niñas del Colegio de Aldecoa.

Por la tarde, ejercicio del Triduo con exposición, rosario, preces sermón y bendición.

Día 24.—Aniversario de la muerte del Beato. Por la mañana, misa cantada a las ocho y media a San Rafael, ejecutada por el mismo coro. Por la tarde, como el primer día.

Día 25.—Ultimos jueves en honor del Beato. Por la mañana, a las ocho, misa de comunión general armonizada. Por la tarde, como el primer día.

Los sermones estarán a cargo del Padre Prudencio Lerena. Los cantos de la tarde los ejecutará el coro de la capilla. Los tres días, por la tarde, se dará a besar la reliquia.

SEPTENARIO A CRISTO-REY

En la iglesia parroquial de Guanajay, solemne Septenario en honor de Cristo-Rey.

Por la mañana, a las ocho

Por la tarde, a las cinco.

El domingo, 28, gran fiesta a Cristo-Rey con el siguiente programa:

A las ocho de la mañana: Misa de comunión general. A las nueve y media, misa solemne, sermón, exposición, procesión del Santísimo, Consagración, bendición y reserva. A las cinco de la tarde, exposición, rosario, piadoso ejercicio a Cristo-Rey, ejercicio de los 21 domingos en honor de San Hilarión, bendición y reserva.

Los 21 domingos a San Hilarión dan comienzo en este domingo.

Nuevo diseño para sellos del Timbre Nacnal.

Destruídos con ácido corrosivo los troqueles del sello de $0.50 que decían «General Machado»

En el año 1932, el Gobierno dispuso la sustitución de los sellos del timbre Nacional de las distintas denominaciones que estaban en uso, por nuevos diseños que en ese año no se acordaron.

En el año 1933 se designó un delegado de la Secretaría de Hacienda para que se trasladara a los Estados Unidos de América y contratara con una casa que ofreciera las garantías necesarias, la confección de los nuevos diseños, troqueles o matrices y planchas para impresión de los sellos del Timbre Nacional de las denominaciones que actualmente usa la República en dichos impuestos.

Celebrado el contrato, fueron hechas las planchas de acuerdo con los diseños entregados, no pudiendo ponerse en vigor los nuevos sellos, como consecuencia de la caída del Gobierno de Machado el día 12 de agosto del año 1933.

Para suprimir el sello de 50 centavos «General Machado», por otro que nuevamente se elija, así como ordenar también la confección de un diseño para sellos del Timbre Nacional de la denominación de 10 centavos de valor cada sello, que actualmente están retirados de la circulación, el Presidente de la República, a propuesta del Secretario de Hacienda, firmó un Decreto cuya parte dispositiva dice así:

«Resuelvo: Ordenar la confección de un diseño, dado o troquel y plancha para sellos del Timbre Nacional de las denominaciones de 10 y 50 centavos de valor cada sello, con el dib

Asalto a la Caja Municipal
Causa de que no se edifique el Mercado en la plaza del vapor

$123,081.14, de los $480,000.00 que guardaban las bóvedas cuando el asalto, están destinados a varias atenciones. Los espectáculos continúan sus recaudaciones

Visto dispuesto por el Alcalde Municipal que el despacho para el ... en el Ayuntamiento no co... hasta el próximo jueves, por ... realizando entrega de las ta... recaudadoras y han habido ... de empleados de otros de... ...tos.

...NZARA EL COBRO EL JUEVES

Coronel Tomás Armstrong, Te... en comisión del Municipio, ...mando rápidamente las en... de las taquillas a los nuevos ...s, así como el balance de ... y demás pertenencias entre ...ntal que ha sido suspendido ...ndo y sueldo y los que se es... ...iendo cargo de ellas, para ... próximo jueves comiencen ...mar y puedan efectuarse los ... de las contribuciones del Mu...

... AUXILIAR DEL CAJERO

Disposición del Alcalde Muni... ha sido designada la señorita ... García, para auxiliar del Cajero del Municipio.

...NTINUA COBRANDO POR ... ESPECTACULOS.

Informa el Jefe de Espectácu... Francisco J. Sierra, que ...inúan cobrando los arbitrios ...endientes a los distintos es...os que funcionan en esta ... en la oficina de esa sección a ...pueden acudir los empresarios ...tisfacerlos.

...ECRETARIO DE SANIDAD ...N EL AYUNTAMIENTO

...a mañana de ayer visitó el ...ntento de esta capital el ... Rafael Lorié, Secretario de ... entrevistándose con el ... Miguel M. Gómez, Alcalde ...al, interesándose por la si... de un hermano que tenía ...xiliar de colector, y que ha ...spendido de empleo y suel... ...a que se terminen las inves...s y depuraciones del asal... ...to al Tesoro Municipal.

...RA CONSTRUIDO EL MER... EN LA PLAZA DE VAPOR

...alde Municipal, ha dispues... ...suspensión de la construcción ...ro mercado en la plaza de ... de acuerdo con el siguien...to:

...cuanto: El día 18 del actual ... octubre entre doce y me... ...ma de la tarde fué asaltado ...tro individuos armados la ... la Tesorería de este Mu... ...n la que se encontraban de... ... los Fondos Municipales, ... del Ejercicio corriente como ...s y depósitos varios, y en... ...s las cantidades separadas ...adas para la ejecución de ... obras en este Municipio.

...uanto: Del arqueo realiza... ...mismo día y terminada por ... resultó que la Caja Muni... ...bía sido robada por los asal... ...tantes en la cantidad de «ciento cincuenta y siete mil novecientos diez y ocho pesos ochenta y seis centavos ($157.918.86) cantidad esta que correspondía a casi todo el efectivo que en billetes de Banco Americano existía en la bóveda de dicha caja.

Por cuanto: Resulta innegable que la cantidad sustraída debe considerarse de la parte que, propia de este Municipio, tenía en sus bóvedas, y nunca de aquellas cantidades pendientes de entrega por otros conceptos o depósitos a particulares o a otras entidades, como el Estado, el Gobierno Provincial, Contingente Sanitario ect.

Por cuanto: Es necesario mientras no se recupere, en todo o en parte, la cantidad sustraida, dar de baja dicha cantidad de la existencia en Tesorería.

Por cuanto: de los créditos que para obras de este Municipio, se encontraban depositados en sus bóvedas y ascendentes en total a «cuatrocientos ochenta mil pesos ($480..000.00) la cantidad de «ciento veinte pesos ($120.000.00,) lo era para un Mercado en la antigua plaza del Vapor; «doscientos ochenta mil pesos,» ($280.000.000) para un Matadero de uso Público, y »Ochenta mil pesos» ($80.000.00) para la habilitación y apertura del Hospital Infantil: de cuyas tres obras resulta la menos urgente la del Mercado para esta ciudad, ya convocada la Subasta para el día 25 del actual mes.

En uso de las facultades de que estoy investido,

RESUELVO:

Primero: Suspender la Subasta señalad para la construcción de un Mercado y que debía celebrarse el próximo jueves, día 25 a las dos y media de la tarde, dando por cancelado el crédito depositado para la construcción de dicho Mercado hasta que dicho crédito vuelva a ser restituído; y así mismo deducir de la suma de doscientos ochenta mil pesos ($280.000.00) depositado para la construcción de un Matadero, en esta ciudad, la cantidad de treinta y siete mil novecientos diez y ocho pesos ochenta y seis centavos, (37.918.86) cancelando esta cantidad del dicho Crédito de doscientos ochenta mil pesos ($280.000.00) hasta que por un concepto u otro puedan ser restituidas las cantidades canceladas.

Segundo: Los Departamento de Contaduría, Tesorería, Fomento y Administración, quedan encargados del cumplimiento del presente Decreto. Dado en la Habana, a 21 de Octubre de 1934.

Dr. Miguel M. Gómez.
Alcalde Municipal.

...ste Sanciones en que debe ...Audiencia conocer la causa ...la muerte de A. L. Arencibia

...ado el acusador en el proceso por las muertes habidas ...Hoyo del Majagual, en 1931. El juicio por el asalto y ...n Paula 99, seguirá hoy. Diversas noticias de Tribunales

...a planteada cuestión de com... para ante el Tribunal Su... por el Tribunal Provincial ...nes de La Habana, respec... ...cimiento de la causa segui... ...tiago Trujillo Martínez, ex... ...nte del Ejército Nacional y ... de la Policía Secreta, por el ... del líder obrero Alfredo ...encibia, que pereció en el ... de Atarés y que fué inhu... ...n las faldas de esa fortaleza ...o de 1926 siendo Secretario ...ación Rogerio Zayas Ba...

... dicha cuestión de compe...nzarse la Audiencia de La ... conocer del proceso por in... del Provincial de Sancio... ... alega que los hechos no se ...n para defender ni soste... ...egimen de la dictadura y ... la Audiencia el criterio de ...eron cometidos con ese ob...

... repetido Tribunal de San... su resolución que está evi... que el propósito de Zayas —como sostiene el Fiscal— ...ue desistiera López Arenci... ...s gestiones para reorgani... ...Confederación Nacional Obre... ...n, que en 1926 ni por aso... ...a directa ni indirectamente ...ar el régimen, lo que prue... ... la saciedad que se trata ...s comunes para los cuales ...creados los Tribunales de ... por lo que procede insistir ...hibición acordada y, en su ...cia, elevar originales las ...ntal Supremo para que de... ...uien compete el conocimien... causa.

...ADO EL ACUSADOR EN ...CESO POR LA MUERTE ...EL GRAL PERAZA

...or Antonio Martínez Pérez ... ha personado como acusa... ...ular en el proceso que ins... Tribunal Nacional de San... ...ntra Gerardo Machado Mo... ...rio Herrera, Rodolfo Chi... ... por la muerte del Gene... ...aco Peraza, el Teniente ... Miguel, el estudiante Eu... ...lalgo y otros, inmolados el ...ncio de 1931 en «Hoyo del ... San Cristóbal, durante el ... de Machado.

... el doctor Martínez Pérez ...nombre de los familiares de ... víctimas de aquellos hechos ... Regla Peraza, hija del ...audillo, la señora Adriana ...da de Miguel, el padre del ... Hidalgo y otros. El pro... ...cuestión acaba de terminar... ... especial doctor Federico ... Quesada, habiendo sido ins... ...anteriormente, por el tam... ... Especial doctor L. Luaces, ...ez de Primera Instancia de

...LTO EL EX-TENIENTE ...GONZALEZ FACED

...ional Provincial de Sancio... ...dictado sentencia absolvien... do al ex-teniente Bernardo González Faced, del delito de asesinato de que estuviere acusado por el Ministerio Fiscal, que le imputaba el haber tomado participación en la muerte del señor Luciano Palomino Hernández, en Bauta. Fué defendido González Faced, por el doctor Francisco Casado.

ABSUELTO EL PRESIDENTE DE LA ASOCIACION NACIONAL DE EX-MILITARES

El Tribunal de Urgencia Número 2 ha absuelto de tenencia de armas y balas al Presidente de la Asociación de ex-Militares Francisco J. Hernández, al que defendió el doctor Néstor Carbonell.

EL ASALTO Y ROBO EN LA CASA PAULA 39

La Sala Primera de lo Criminal de la Audiencia seguirá conociendo hoy del proceso seguido a Luis y a Oscar Valdés Montenegro, Francisco del Río, Oscar Queipo y Armando Valdés, acusados de haber sido los autores del asalto y robo en la casa Paula 39. Pide el Fiscal para dichos encausados la pena de diez años de presidio mayor, por robo con intimidación; la defensa, a cargo de los doctores Garcilaso de la Vega, Carlos R. Menció y Manuel E. Sainz Silveira piden la absolución, sosteniendo que sus patrocinados no tuvieron participación alguna en los hechos.

UN VIGILANTE ABSUELTO DE FALSEDAD.—JUICIOS SUSPENDIDOS

El Vigilante de la Policía Nacional 1808, Ramón Raúl Mayor Aranda, acusado de falsedad y estafa, para quien el Fiscal pidió tres años, once meses y veintiún días de prisión, ha sido absuelto, por haber demostrado su inocencia el defensor doctor José Garcilaso de la Vega. Se le acusaba de haberse apoderado, con cheques falsos de mercancías del Cuartel de San Ambrosio.

Los juicios orales de las causas seguidas por la muerte del doctor Enrique Capote, en Quivicán, el 12 de agosto del pasado año y por el robo con ocasión del cual resultó homicidio, en la finca «El Tomeguín», en San Antonio de los Baños, seguida contra Manuel María Montes y otros, fueron suspendidos ayer, el primero de dichos juicios seguirá mañana, día 24 y el segundo al siguiente día, 25, siendo ambos de la Sala Primera de lo Criminal.

POR HOMICIDIO CON AGRAVANTE

El Fiscal ha pedido 17 años, 4 meses y un día de reclusión, para Roberto Gárciga Herrera, conocido por «Negro Chino», por el homicidio, con agravante de uso de arma prohibida de Diego del Valle Simón, en el barrio del Cerro.

CASOS RESUELTOS EN URGENCIA AYER

El Tribunal Número Uno de Urgencia resolvió estos casos ayer:

Manuel Tuero Otero y Eleuterio Pérez, por coacción y sabotage, 90 días de arresto; Miguel A. Orta, Miguel Orta Collado, Miguel Olivera, José García Martínez y Maximino García, acusados de tenencia de un revólver, se suspendió el juicio para hoy, quedando todos detenidos; Andrés Sánchez, por tenencia de explosivos, dos años de prisión; Manuel Estévez, por lo mismo, un año de prisión; Eduardo Cardelle y Crescencio Chinchurreta, absueltos de tenencia de explosivos.

El Número Dos resolvió los siguientes:

Marcelino Ruíz, absuelto de tenencia de un revólver; Segundo Gumís, treinta días, por lo mismo; Armando Valdés Hernández y Santiago Fernández Díaz, cien días por sabotage.

Información Telegráfica del Interior de la Isla
POR NUESTROS CORRESPONSALES A TRAVES DEL HILO DIRECTO DEL «DIARIO»

PINAR DEL RIO

PUSO FIN A SU VIDA, AHORCANDOSE

PINAR DEL RIO, Octubre 22. DIARIO, Habana. — Esta mañana puso fin a su vida ahorcándose, el Sr. Ernesto Hernández, cuyo hecho ocurrió en la finca «Las Caobas», en el barrio el Cangre, de este Término Municipal, siendo el occiso el propietario de la misma. No dejó ninguna carta escrita y las autoridades estiman que sufría enajenación mental, la cual le llevó a tomar tal determinación. Mañana a las 9 a.m. se le practicará la autopsia en el cementerio de esta capital.

LA SITUACION DE LOS OBREROS CESANTES DE SANIDAD, ES LAMENTABLE

PINAR DEL RIO, octubre 22. DIARIO. Habana.—Urge que por el Contador Central de Hacienda, se sitúen los fondos para el pago de un mes de los atrasos, a los obreros en activo y cesantes, de la Jefatura Local de Sanidad. Mientras gestiónase otro mes atrasado para los empleados públicos, y de haber cobrado todos, los infelices servidores de Sanidad de esta ciudad, sufren las mayores necesidades, por el lamentable abandono en que les tiene el Gobierno. En estos momentos el Poder Central, si quiere proceder con equidad y justicia, debe ordenar el pago de un mes atrasado a los empleados de Sanidad de Pinar del Río, que en su mayoría, carecen de recursos para libra su modesta subsistencia.

INTENSOS CHUBASCOS

Durante todo el día de ayer, intensos chubascos azotaron la parte occidental de la provincia sin mayores consecuencias. Afortunadamente el mal tiempo no causó daños a los frutos menores, cuya cosecha, según dicen los campesinos, será este año abundante en extremo.—**Guillermo Rodríguez.**

CONDENADOS POR EL TRIBUNAL DE URGENCIA

Por tenencia de armas de fuego fueron condenados por el Tribunal de Urgencia, Gabriel Prieto y Segundo González, a treinta días de arresto.

EL BOICOT A LA OFICINA DE COMUNICACIONES

Continúa el boicot a la oficina de Comunicaciones de Consolación del Sur. Los empleados de Correos y Telégrafos en general, de toda la provincia, piden la retirada inmediata de todos los que se hallan en dichas oficinas, que fueron contrarios al movimiento planteado por los empleados, al Departamento de Comunicaciones—**Guillermo Rodríguez,** Corresponsal.

MATANZAS

APARECE EL CADAVER DE UN SOLDADO

MATANZAS, octubre 22. DIARIO. Habana, entre los cañaverales de la finca Descanso, cerca de Coliseo, apareció esta mañana el cadáver del soldado Francisco Godoy y Martínez, presentando en la cabeza una herida de bala.

La Guardia Rural, al conocer del hecho, inició las investigaciones, procediendo a la detención de Emilio Ruano Roquete, como presunto autor del asesinato, por recaer sospechas sobre él, aunque el disparo aparece en la sien derecha con los bordes quemados, hace pensar se trata de un suicidio.

Ruano Martínez ingresó en el Vivac.

AUTORES DE UN ASALTO, DETENIDOS

Ingresaron hoy en la Cárcel de esta ciudad, al ser procesados por el Juez de Instrucción con exclusión de fianza Pablo González y Fabián García, a los que se les acusa de haber sido los autores del asalto y robo a la finca San José, ubicada en Corral Nuevo, de donde sustrajeron la cantidad de treinta pesos y prendas y objetos valuados en cien pesos.

MALVERSADORES PROCESADOS

El Juez de Instrucción de Cárdenas dió cuenta hoy al Fiscal de la Audiencia, de haber procesado con exclusión de fianza a Justo Salvador Gómez, René Valdés y Baltasar Martínez, los cuales ocupaban cargos en la Tesorería Municipal de Jovellanos desde 1932 a 1934, y dejaron de ingresar la suma de $428.76 por concepto del Retiro Civil en la Tesorería General. **Lovio,** Corresponsal.

PERDIO LA VIDA EN UNA REYERTA

CARDENAS, oct. 22. DIARIO. Habana.—Esta madrugada, en las calles Línea y Príncipe, se originó una sangrienta reyerta entre un tal Martell, de 21 años de edad, mestizo, y Miguel Pedroso Martínez, de 21 años y también mestizo. El último le hizo un disparo de revólver al primero, causándole la muerte. Ambos eran íntimos amigos y compañeros de fiestas.—**González Bacallao,** Corresponsal.

EJERCITO Y POLICIA PERSIGUEN EL JUEGO PROHIBIDO

BOLONDRON, Octubre 22. DIARIO, Habana. — Se han adoptado por el Alcalde Municipal, Teniente Ochoa, rígidas medidas para que el Ejército y la Policía, llevan a cabo eficazmente, la persecución del juego prohibido; estas medidas son alabadas por nuestra sociedad, que sabe existen no obstante el celo de las autoridades, entidades dedicadas al juego, amparadas por el «camouflage» de otras ocupaciones, y en pleno centro urbano existen garitos particulares, donde se despluma a pobres infelices, que dejan en ellos la miseria de las ganancias que obtienen en los escasos trabajos locales, lo que se censura por las clases sensatas en general de esta localidad y las cuales instan al probo y estimado Jefe de Policía, para que con su intervención decidida, termine la burla de las rectas intenciones de moralidad que hicieron de otras autoridades dirigentes, que precedieron al Sr. Francisco Padrón.—**Oña,** Corresponsal.

SANTA CLARA

REUNION DE COLONOS

LAJAS, octubre 22. DIARIO. Habana.—Una importante reunión celebraron los colonos de los centrales «San Agustín» y «Caracas», en la que acordaron reiterar las justas demandas planteadas. — **Corresponsal.**

LOS VETERANOS VILLACLARENOS

SANTA CLARA, octubre 22. DIARIO, Habana.—A las dos de la tarde de ayer tuvo efecto en el Centro de Veteranos una bella fiesta con el fin de dejar constituído el Frente Unico Libertador. Presidió el acto el comandante Francisco Gómez Espinosa, actuando de secretario el comandante Francisco Durán, asistiendo las autoridades, representaciones sociales, etc. Amenizó el acto la Banda del Tercer Distrito Militar.

Quedó formado el Frente Unico, que presidirá el comandante Gómez Espinosa, el que defenderá los intereses de los viejos libertadores. Se ofreció un exquisito buffet a la concurrencia.—**A. Machado,** Corresponsal.

TOMO POSESION DEL JUZGADO CORRECCIONAL DE CIENFUEGOS LA DOCTORA UGARTE.

CIENFUEGOS, octubre. 22. NOTICIERO. Habana. Ayer tomó posesión del cargo de Juez Correccional de esta ciudad, la doctora Angela Ugarte de Rebull, que venía sirviendo el cargo de Juez Municipal en el pueblo de La Esperanza. El la primera mujer que ocupa en esta ciudad un cargo semejante.—Obdulio, Corresponsal.

UNA POTENTE BOMBA QUE ESTALLO EN UNA CASA DE CIENFUEGOS HA CAUSADO HERIDAS A 2 PERSONAS

CIENFUEGOS, octubre 22. DIARIO Habana.—En el domicilio de Gerardo Curbelo Nodal, ex-concejal del Ayuntamiento cienfueguero, sito en el poblado de Caunao en este término, estalló una potente bomba que derribó las puertas y ventanas del dormitorio que da frente a la calle Alegría. La metralla destrozó también la cama donde dormían Curbelo y su esposa Zoila Ramos, salvándose milagrosamente. Sólo presenta Zoila una herida en la pierna derecha, de carácter menos grave.

La expansión de la máquina infernal hizo llegar la metralla al segundo cuarto, hiriendo en el costado, cerca del corazón, a Valerio Ramos, de 18 años, que se encuentra en grave estado.

En la habitación en que se encontraban Curbelo y su esposa, aparecen numerosos impactos en las paredes y cielo raso, y destrozados, el escaparate, la mesita de noche, los cuadros y las ropas de vestir que estaban colocadas sobre una silla.

Anoche, temprano, circuló por la ciudad una hoja suelta clandestina anunciando que durante la temporada estallaría una bomba más potente aún.—**Obdulio,** Corresponsal.

COMPLACIDO REMEDIOS EN SU PETICION

REMEDIOS, octubre 22. DIARIO. Habana.—Las gestiones que venía realizando el Comité Pro-Remedios, integrado por las clases vivas, se han visto coronadas por el éxito hoy, según telegrama del joven Alcalde señor Pedro Julio Brú, quien comunica desde esa capital que el Presidetne de la República ha concedido un crédito de 30 mil pesos para el arreglo de las calles.

El pueblo entusiasmado, se lanzó a la calle, visitando a los corresponsales de la prensa habanera para que hicieran llegar la gratitud popular hacia el Jefe del Estado.—**Veranes,** Corresponsal.

CAMAGUEY

HERIDO GRAVE EL ADMINISTRADOR DE LA COMPAÑIA LICORERA «VALVEY»

CAMAGUEY, oct. 22. DIARIO. Habana.—Esta tarde, el Administrador de la Compañía Licorera «Valvey», señor Martín Valvey, resultó herido grave al negarse a firmar un «conduce» de 300 cajas de licores para los Estados Unidos. También resultó herido su hermano Juan. Están acusados del hecho Aniceto González, Alejandro Fraderas y Miguel Vals.

Huelga de zapateros

Esta mañana las zapaterías amanecieron custodiadas por el Ejército, para evitar desórdenes, pues los zapateros se hallan en huelga.—**Lechuga,** Corresponsal.

PROTESTAN DE LAS MAQUINACIONES DE CARACTER POLITICO

FLORIDA, Octubre 22. DIARIO, Habana.—Elementos valiosos de esta sociedad protestan de las maquinaciones políticas de que viene haciéndose objeto al Alcalde Municipal, Sr. Félix Alonso, ejemplar administrador público, y autoridad respetuosa en el cumplimiento de su deber. Los aludidos elementos esperan que en los Centros Superiores no se dejarán sorprender y confían en que se opondrán a toda injusticia.—Corresponsal.

BRILLANTE INAUGURACION DEL EDIFICIO DE LA HERMANDAD FERROVIARIA EN SAGUA

SAGUA LA GRANDE, oct. 22. DIARIO. Habana.—Ha quedado ya inaugurado con gran solemnidad el edificio propiedad de la Hermandad Ferroviaria, Delegación número Tres, en esta villa.

El acto resultó lucidísimo, habiendo concurrido de la Habana las siguientes representaciones: Teniente Héctor Aguilera, Ayudante naval del Presidente de la República, en representación de éste; el señor Miguel Hernández Trujillo, Director General de Transportes; el señor José Antonio Suárez, Comandante de la Policía Nacional; Pedro Peña Mirabal, Presidente de la Delegación número 2 de la Hermandad; el señor Guillermo Mestre, Secretario General de la Federación de Plantas Eléctricas, Gas y Agua; doctor Lincoln S. Méndez, abogado de los Ferrocarriles Unidos; Mr. W. L. Langdon, Superintendente de Tracción, en representación del Administrador General de los Ferrocarriles Unidos.

El discurso del Teniente Aguilera en nombre del Jefe del Estado, como los demás pronunciados, fueron muy elocuentes, sirviéndose al final un exquisito buffet.

El banquete efectuado en Sagua, al que asistieron más de trescientos comensales, quedó lucidísimo. Muchas felicitaciones ha recibido la Directiva de la Delegación número 3 de la Hermandad Ferroviaria.—Corresponsal.

ORIENTE

SUICIDIO DE UNA JOVEN DE 14 AÑOS.

MAYARI, Octubre 22.—NOTICIERO. Habana. La señorita de catorce años Amparo Muguercia, se suicidó disparándose un tiro en la cabeza. El hecho sucedió en el barrio Chavaleta.— García, Corresponsal.

TRINIDAD, Otbre. 21. NOTICIERO Habana.—El Comité de Propietarios de fincas urbanas y rústicas, el comercio y la industria, la prensa y los gremios en general, acordaron evitar la manifestación de protesta contra el abandono en que se tiene a esta ciudad por los poderes públicos. Dichas representaciones se dirigieron a la Alcaldía Municipal en solicitud de demanda ante el Presidente de la República, autoridad que telegrafió en solicitud de Obras Públicas, terminación del acueducto, amnistía y rebaja de cuotas en el acueducto, la carretera de Trinidad a Sancti Spíritus y reparación de la de Casilda a Sabanilla.

Alegan la necsidad de dar trabajo a los obreros, en beneficio de la paz pública. El Comité sigue reunido en sesión permanente, para seguir laborando en beneficio de Trinidad. **Gándara.** Corresponsal.

TERRIBLE MUERTE DE UN NIÑO AL DISPARARSELE EL REVOLVER A UN SOLDADO

SANTIAGO DE CUBA, oct. 22. DIARIO. Habana.—En momentos en que se encontraba jugando en la sala de su domicilio, situado en Cuartel de Pardos número 44, el niño de 18 meses nombrado Harold Cuevas González, en unión de su tía Enriqueta Castillo, súbitamente oyó ésta que el menor comenzaba a gritar y notó que manaba abundante sangre.

Conducido rápidamente a Emergencia, el niño fué sometido a una delicada operación quirúrgica por los doctores Guarch, Suárez Solar y Morales, certificando que el niño tenía perforada, de un balazo, la cavidad pelviana, con lesión del asa sigmoidea y un asa del intestino delgado, falleciendo horas después en el mismo Hospital.

El soldado Jacinto Suárez se presentó en la carpeta del Hospital de Emergencia, declarando que al entregarle un revólver su compañero Juan Navarro, en su domicilio, casualmente se disparó el arma, alcanzando el proyectil, en su trayectoría, al menor, que vivía cerca.

Heridos por un petardo

En la noche del domingo, mientras presenciaban sentados en un banco del Parque Céspedes, el paseo dominical, los jovencitos Roberto Alvarez, de 14 años y Alonso Cutie, de 15 años, se sintieron heridos tras estallar un pequeño petardo que alarmó a los paseantes que se hallaban en el Parque.

Ambos fueron asistidos en Emergencia de heridas leves.

Nuevo Capitán del Puerto en Caimanera

Tomó posesión del cargo de Capitán del Puerto de Caimanera, el señor Alfonso Fournier, ex Administrador de Correos de Guantánamo. Este nombramiento finaliza el boycot que tenían establecido los empleados de Comunicaciones contra las oficinas de Guantánamo, a causa de permanecer Fournier como Administrador de Correos por no haber secundado la huelga.—**García,** Corresponsal.

LO AGREDIERON A MACHETAZOS

SANTIAGO DE CUBA, octubre 22.—Guillermo Veranes, de 27 años, vecino de la finca «La Torcasa», en Palma Soriano, fué asistido esta noche en el Hospital de Emergencias por el Dr. Riera, de graves heridas. Se las causaron dos haitianos que lo agredieron a machetazos al sostener una discusión con él sobre la recogida del café. Los haitianos se dieron a la fuga sin ser alcanzados.

TERMINO EL SANTA LUCIA

Ha terminado la molienda el Central Santa Lucía, que ha elaborado 317,491 sacos.—**García,** Corresponsal.

Muy sentido el fallecimiento del Sr. Piñeiro

La conducción del cadáver al cementerio constituyó una gran manifestación de duelo

Una imponente y sentida manifestación de duelo constituyó el entierro del señor Vicente Piñeiro Seoane, distinguido comerciante de esta plaza cuyo sepelio se verificó en la mañana de ayer, expresándose las simpatías y consideración que con su actuación de luchador incansable y de espíritu justiciero se había bien ganado el desaparecido.

Al acto concurrió una nutrida representación del Centro de Cafés de la Habana, en cuya Institución el señor Piñeiro fué Presidente y ostentaba el cargo de Vocal Nato al morir, entre la que estaba el señor Manuel Alvarez, Presidente social; señor Rafael Gutiérrez, Secretario; señor José Blanco, Vocal Nato; señor Teolindo Vázquez Peón, Vocal Nato; sebor José Llamosas Carral, Vocal Nato; señor Antonio Puente, Tesorero; señor Antonio Gil, vice tesorero; señor Francisco Puente, vice secretario; señor José Fraga, Vocal Nato; señor José Cuenco Bodes, Vocal Nato; señor Faustino González, Vocal Nato; los Vocales: señores Ricardo Castro, Manuel Olay, Ricardo Somoza, Gerardo Durán, Francisco Arias y los señores Edmundo Carrodeguas, Francisco Quintas, Raimundo Tejeiro, Antonio Badía, Manuel Cordero, Antonio Pérez Manrique, Nicolás Naya y Armando Cuesta.

También asistió la Junta Directiva en pleno, a cuyo frente estaba su Presidente señor Arsenio Martínez, y numerosos asociados de la Sociedad de Instrucción de San Claudio, de la que el señor Piñeiro fué Socio Fundador y desempeñó diversos cargos directivos.

Igualmente estaba representada la Beneficencia Gallega por medio de su Vice Presidente señor Jesús Suárez, y varios miembros de la Junta de Dirección.

Por la Nueva Fábrica de Hielo «La Tropical», asistieron los señores Miguel Junco, Octavio Portas y Manuel Pérez Taramo; por la Compañía Cervecera Internacional «La Polar» el señor Peter Armenteros, por la Compañía Bacardí el señor Francisco López; el señor Federico del Castillo, Representantes del co-Domecq; el señor Constantino Lueje por la casa «Gener», el señor Llanio Tablada por la «Cuban Land Tobaco Co. Sr. Francisco Soto; los señores Manuel Infiesta, Presidente y Benigno Somoza, Secretario, de la Asociación de Detallistas.

Fueron numerosas las ofrendas florales figurando entre ellas un ramo de Julio Ordoñez, un cojín de Tente y Alberto, una corona de los empleados del Café, una corona de Avelino y Rafael, una corona de Nico y familia, una corona de Manuel Otero, una corona de la «Sociedad de Instrucción San Claudio», una corona de Antonio César y Emilio, una corona de Matildita, una hermosa cruz sudario de Graciela, una corona de Aurelio y hermano, un cojín de Manuel Collado, una corona de Otero y familia, una corona de Valentín, una corona de Blanca y Nena, una corona de Pepe y Paco, una corona de María y Antonio, una corona de Villaverde y familia, una corona de José Moure y familia un cojín de Pío R. Fernández, una corona de Pedro López y familia y una corona del Centro de Cafés de la Habana.

En la Necrópolis despidió el duelo con sentidas frases de condolencia, en las que se hizo resaltar las virtudes del extinto y la dedicación tenida a toda obra social y de beneficencia, el señor Teolindo Vazquez Peón, quien también dió las gracias a todos los asistentes.

DIARIO DE LA MARINA, que contaba al señor Piñeiro entre sus buenos amigos, reitera a su desconsolada esposa, hijos, hermanos demás familiares la más sincera expresión de su pésame.

NUEVA ORGANIZACION DE EX-MILITARES Y MARINOS

Los ex-alistados del Ejército y Marina de Guerra leales a las Fuerzas Armadase de la República, se reunieron en los salones del Círculo «Unión Nacionalista», sito en Simón Bolívar número 15, al objeto de tomar acuerdos. Con gran entusiasmo, después de haber considerado y condenado el error de algunos que, dirigiendo la colectividad, llevaron a ella interferencias políticas contrarias a la doctrina de dicho organismo, se acordó le reorganización de los ex-alistados bajo el rubro de Asociación Nacional Centinelas de la República de Cuba, siendo aprobados los Estatutos por unanimidad.

Una vez aprobados dichos Estatutos por el Gobierno Provincial, se procederá a la designación de la nueva Directiva, para laborar en todo el territorio nacional.

AVANCE

UN DIARIO FIEL A SU NOMBRE

14 PAGINAS 3 CENTAVOS

Informaciones cablegráficas internacionales servidas por la «United Press» y la «Agencia Havas»

Noticias nacionales a cargo de un magnífico cuerpo de redactores, cronistas y repórters

AVANCE

UN DIARIO CON PROGRAMA

En sus editoriales y comentarios de Redacción, opinará libre y sinceramente sobre todos los asuntos de actualidad

AVANCE

ES UN DIARIO MODERNO

De fácil lectura y ordenadamente confeccionado. Rinde culto a la síntesis y a la verdad.

AVANCE

UN DIARIO QUE NO ESCATIMA NI DERROCHA

No «infla» noticias, ni rellena páginas, ni ofrece otra cosa, más que: noticias, comentarios, artículos, caricaturas y grabados

Director Interino: Dr. JOSE I. RIVERO

Se PUBLICA TODOS los DIAS a las SEIS DE LA TARDE

Y se edita en los talleres del DIARIO DE LA MARINA, por la «Compañía Nacional de Publicidad», S. A.

El Fiscal pidió pena de muerte para Mario Calá, acusado por asalto a la finca "La Chorrera"

Pronunció una magistral oración forense, abarcando todos los puntos del proceso. Hoy informará también el doctor Gabriel García Echarte, acusador particular, que pedirá igual pena

Toca a su fin el juicio oral de la causa seguida a Mario Calá Alfonso por el asalto y robo en la finca La Chorrera, del barrio del Calvario, propiedad del señor Porfirio Franca, en la madrugada del 18 de diciembre del pasado año. Ayer terminaron las pruebas, con las declaraciones del Jefe de la Policía Judicial, Edmundo Nin y del agente de ese Cuerpo, Elías Hevia, que ningún dato de interés aportaron al Tribunal—Sala Tercera de lo Criminal—, y comenzó el período de los informes de los representantes de las partes, comenzando por el del Fiscal, doctor Francisco Ponte Domínguez, quien pronunció una brillante pieza jurídica, manteniendo los cargos contra el encausado, para el que solicitó la pena de muerte, por robo con ocasión del cual resultaron dos homicidios. Hoy informará el doctor Gabriel García Echarte, acusador particular, quien, al igual que el doctor Ponte Domínguez, sostendrá la acusación y solicitará, que por igual delito Calá sea condenado a muerte. Finalmente, y posiblemente, hoy, también, informe el defensor doctor Epifanio Calá, quien tiene la ardua tarea de rebatir los cargos de dichas acusaciones; pedirá el doctor Calá que el Tribunal dicte sentencia absolutoria.

Decimos que el doctor Ponte Domínguez pronunció una brillante pieza jurídica y no exageramos, puesto que desarrolló su tesis de culpabilidad con maestría y con acierto, abarcando todos y cada uno de los puntos del proceso y presentando al Tribunal toda la serie de pruebas, que a su juicio, han de llevarlo a dictar sentencia condenatoria.

Comienzo diciendo que este proceso es de los más ruidosos, si no el más, del período post-revolucionario que haya presenciado el pueblo de Cuba y en el cual aparece un procesado, Mario Calá Alfonso, estudiante universitario, miembro del Comité Pro Ley y Justicia, organización que le merece todo género de consideraciones y que no trata de menoscabar, pero sí lamenta que albergara en su seno a hombres que cometieran actos como el que recuerda ocurrido a la familia Mora, que fuera asesinada en los montes de San Lázaro, a la terminación de la Guerra de la Independencia de Cuba, en 1898.

Ordena metódicamente su informe, citando y estudiando la prueba de confesión del procesado, las declaraciones de los testigos, la de los vaqueros especialmente, muchos de los cuales no han sido todo lo explícitos que debieron haber sido por temor a represalias, y que han sido lo suficientemente diáfanos para acumular cargos y más cargos contra Calá, suficientes para evidenciar su culpabilidad. Relata cómo sucedieron los hechos, ya de sobra conocidos por todos y como el móvil fué el robo, tanto de armas como de dinero, consumándose el citado robo ya que los autores se llevaron armas; cómo llevaron a cabo los asaltantes la muerte del encargado de la finca, Maximino González, que los conocía de sobra ya que ellos frecuentaban la finca y tomaban leche en la misma, y podía delatarlos, y cómo llegaron hasta su casa y mediante una estratagema lograron que abriera la puerta llegándolo a amenazar con quemarla casa si no lo hacía.

Hace resaltar la participación de Calá, al cual señalaron varios testigos como el mestizo achinado que concurría a la finca, como miembro de Pro Ley y Justicia, armado de rifle y canana y fué reconocido, cuatro veces, sin vacilación, por la viuda de González, la señora María Fraga, primero en la Estación de Mantilla, después en el trayecto de Emergencias a la finca, posteriormente en la misma finca y, finalmente ante los Magistrados.

Tiene párrafos intensamente sentimentales cuando pinta el cuadro de pavor de los pequeños niños de la señora Franca de Gómez Calvo, que, inocentes y sin darse cuenta de lo que a su alrededor se producía, imploran anhelosamente por la madre querida que cayó víctima de los foragidos, que no se pararon ante aquel cuadro que hubiera hecho retroceder al alma más empedernida.

Cita varias sentencias del Tribunal Supremo de Cuba y del de España, respecto al delito complejo de robo con ocasión del cual resulta homicidio y las agravantes que aprecia de nocturnidad, despoblado, morada de la víctima, astucia, abuso de superioridad, cuadrilla y disfraz, aparte de la cualificativa de premeditación conocida, circunstancias todas que se han probado en el delito.

Ataca la actuación de la Policía del Calvario, que a su juicio fué deficiente deliberadamente porque uno de sus miembros, Mario Calá Alfonso, era el autor del asalto. Ataca, también, las pruebas de la defensa, las que considera insostenible, especialmente en el extremo en que trata de demostrar que Calá durmió en su casa en la madrugada de los hechos, considerando que el procesado todo lo calculó, premeditamente, para justificar que ninguna relación tuvo en los hechos y que estos ocurrían mientras él, Calá, apaciblemente dormía en su hogar.

Termina diciendo el doctor Ponte Domínguez, que se ve en la necesidad de pedir la pena de muerte, pena severísima, que se ve obligado a solicitar a pesar de que él es convencido abolicionista de ese grado de penalidad y pese a que «conturbaría su alma el espectáculo triste de la bandera negra que señalaría en una prisión el haberse suprimido la vida a un acusado por mandato de la Ley».

N. GELATS y Cía.

Habana. BANQUEROS Aguiar 106-108

Vendemos cheques de Viajeros

Pagaderos en todas partes del mundo

y Cartas de Crédito Circulares

en las mejores condiciones.

"SECCION DE CAJA DE AHORROS"

Recibimos Depósitos en esta Sección Pagando el 2 por 100 Anual. Todas estas operaciones pueden efectuarse también por Correo.

DIGESTION ASEGURADA de todos los alimentos

ELIXIR DU Dr MIALHE

Farmacia 8 rue Favart PARIS.

del Dr MIALHE profesor en la Facultad de Medicina.

LAB-LACTO FERMENT MIALHE

DIGESTION Especial de la LECHE

...E.C.D. 2016

DE DIA EN DIA

AYER

«El día 7 del corriente —(pero advirtamos que este es un anuncio que dimos a la publicidad el 22 de Octubre de 1834)— viniendo el arriero del potrero Guanazarco, dice que junto a la taberna de la Guásima se le soltó un caballo que traía para la Habana y de las señas siguientes: color dorado, careto, de siete cuartas, muy nuevo y redomón, y con el hierro de la finca que es una G y una A enlazadas; se gratificará completamente y sin hacer indagación alguna al que lo entregue o diera noticia cierta de su paradero en el mismo potrero o en la Habana, calle de San Isidro número 20 o en la de Cuba número 1.»

Aparte de lo risueño de la remembranza de ese arriero, obligado sin duda a confesar que en vez de «meter caña» con el potro para la Habana, se puso a «meter caña» él solito en la taberna de la Guásima, adviértase en ese anuncio la costumbre, poco moral, de aquella época, de brindarle la complicidad al autor de cualquier desaguisado de esos.

Y parece que actualmente va a haber que recurrir al mismo procedimiento.

Tenemos otro curioso anuncio, también referente a caballos, el cual nos habla de una especie de éstos, no menos extraordinaria que la «burra azul» cuya venta proponía un anuncio de la propia época, que hace poco reprodujimos.

Es éste:

«Se alquilan caballos DECENTES de paso y marcha, para Matanzas y otros diferentes puntos, y acompañará a las personas un mozo si así lo ecsijiesen; estramuros, barrio de Jesús María, calle de la Economía, frente a la estacada de la puerta de Tierra en la tabaquería de don José Conejero darán razón».

¡Dichosa edad en la que había incluso caballos decentes!

En la revisión del número 293, del 23 de Octubre de 1834, el espacio destinado a los editoriales —cuando lo había— lo ocupa un romance que comienza «Ciña mi mustia lira—ciprés y triste adelfa...» y está dedicado «al Sr. Don Juan de Xenes y Caballero en la sensible muerte de su joven hermano D. José María»..

Todo él es plañidero y termina de esta guisa:

«Y en tanto que adormido
en noche sempiterna
goza la dulce calma
que la virtud ostenta,
consuela tú a su prole,
su viudez lastimera,
y de un sensible padre
la destructora pena,
yo cantaré su gloria
sobre su losa yerta,
al darle eternos vales
en la mansión eterna».

Lo firma «Delino», oscuro vate que no ha pasado a la historia, no obstante tener tanta prestancia «en la mansión eterna», que, por lo visto, le aceptaban allí los vales que daba a favor de los muertos, sin duda para que los trataran bien.

HOY

Un cura, o sea un sér humano, fué muerto por las hordas rojas que se apoderaron de un pueblo de Asturias y, convenientemente decapitado y abierto en canal, sus matadores lo colocaron a la vista del público en una carnicería con este vejaminoso cartel: «Se vende carne de puerco».

Así procedió de cruel e inhumano el ejército «proletario» que se lanzó a la destrucción por tierras de Don Pelayo, y sin que, desgraciadamente, ese que narramos fuera un caso aislado de ferocidad, pues hubo al parecer verdadera competencia de salvajismo.

Eso no obstante, y no obstante saber por experiencia personal cómo se las gastan los señores marxistas cada vez que tienen la oportunidad de dar un golpe de esa especie, el tristemente célebre Bela-Kun, cuyo espíritu de caudillo tártaro escribió página de horror indeleble en la historia contemporánea de Hungría, todavía tiene cinismo suficiente para quejarse desde su covacha moscovita de la rudeza conque el gobierno español procedió a reprimir la revuelta de los anarquistas, socialistas y comunistas asturianos.

No sabemos, sin embargo, que las tropas de López Ochoa hayan respondido a tanto horror, descuartizando a cualquier liderzuelo de los que cayeron en sus manos y colocando sus despojos en los garfios de cualquier carnicería, con este otro letrero:

«Se vende carne de lobo».

Tartarín de TARASCON.

Mooney quiere defenderse en el T. Supremo

Aspira a que se le conceda la remisión de la pena que aún le falta por cumplir

WASHINGTON, octubre 22. (AP.) Thomas J. Mooney desea un permiso para ausentarse de la penitenciaria de San Quintín al objeto de comparecer ante el Tribunal Supremo de los Estados Unidos para lograr la remisión del resto de la pena de cadena perpetua que está cumpliendo por su complicidad en la colocación de bombas en San Francisco en 1916.

Continuando los esfuerzos que ha estado realizando durante estos dieciocho años para obtener la libertad, el convicto, que cuenta 51 años, ha pedido al tribunal por conducto de sus abogados la necesaria autorización para presentar un recurso de hábeas corpus.

En los centros bien enterados se dice que se trataría de un caso sin precedentes si se permitiera a Mooney comparecer personalmente para defender su causa. Invariablemente, los tribunales adoptan esa decisión después de escuchar los informes de los abogados y de estudiar el proceso.

Desde su condena en febrero de 1917, Mooney ha venido sosteniendo constantemente una batalla legal por su libertad. En 1918 el asunto llegó al Tribunal Supremo, pero éste se negó a considerar la negativa de los tribunales de California a conceder una nueva vista de la causa.

La colocación y explosión de las bombas fué uno de los crímenes más audaces de la historia americana. Seis personas perdieron la vida instantáneamente, cuatro murieron más tarde y 44 resultaron heridas. Warren K. Billigs está también cumpliendo una sentencia de cadena perpetua en relación con ese crimen.

BROMAS Y VERAS

Por JOAQUIN ARISTIGUETA

EL periódico de a bordo (que debiera llamarse el DIARIO DE LA MARINA con más razón que el de la Habana) es una hojita impresa en mimeógrafo. El «Cristóbal Colón nos informa, por ella, a diario, de los acontecimientos más trascendentales del mundo. Estamos en medio del Atlántico este día 25 de Septiembre de 1934, pasados ya los bancos del Labrador; somos una brizna perdida en la inmensidad del océano, y de todas partes del mundo recibimos comunicación gracias a la maravilla del radio. El tópico de la «soledad de los mares» ha desaparecido.

Como hemos ascendido a la altura de Vigo, ayer se acentuó el frío a bordo; no he visto a mis amiguitos, los niños cubanos de tercera, que se habrán acogido al calor amable de las entrañas volcánicas del buque (fuego, vapor y hierro). Hoy el buque se lanza en recta, como una flecha en busca de la costa gallega. El mar, de fondo balancea de proa a popa, dulcemente, el buque poderoso, que avanza abriendo surco entre las olas y lanzando a sus lados miles de toneladas de agua espumante.

Antes, la navegación debió ser cosa de superhombres. Considerar que sobre esta misma inmensidad, dentro de esta misma burbuja infinita que forma la comba del cielo sobre el mar; encerrado en esta enorme circunferencia del horizonte, en la que el buque es punto infinitesimal céntrico, se pasaron los buques de vela meses interminables de calmas angustiosas y de temporales aterradores, es como para poner el alma de rodillas ante el recuerdo de los antepasados. Nosotros, que navegamos hoy guarecidos en una fortaleza de hierro, como es este «Cristóbal Colón», impulsados por máquinas potentísimas que vencen las furias del mar y se llevan por delante los ímpetus del viento; que, hora tras hora, sabemos lo que ocurre por el mundo y hablamos de polo a polo con todos los habitantes de la Tierra; que por las ondas de Hertz tenemos cabos atados a las cinco partes del Mundo; que por la ciencia de un Capitán talentoso y culto como Fano sabemos que mañana va a hacer frío, o que vamos a tener tales vientos, o cuales lluvias, o que un ciclón se forma hacia tal punto; hoy que el navegante puede hacer, como Fano en su último viaje a la Habana, que el pasaje ni se entere de que por la proa pasa el viento a cientos de millas de velocidad porque lo previó y paró su buque en el mar para no meterse en el meteoro y dejarlo pasar, igual que otras veces ha forzado sus máquinas para correr más que el viento, como si lo burlara, dejándolo tras de sí: hoy que el hombre pudiera tener un punto de apoyo para su vanidad (si la vanidad no fuera siempre hueca e inconsistente) de creerse semidios por cuanto burla y domeña los ímpetus ciegos de la Naturaleza, correr el mundo y pasar los mares ha perdido todo el viejo prestigio heroico.

Sin dar importancia al hecho, cómo un suceso normal, hemos leído el «Diario de la Marina» de a bordo. Alcalá Zamora ha pronunciado ayer un discurso notable en Valladolid, con motivo de la inauguración de un Congreso Nacional de Riegos. La gran preocupación de España es el agua, el caudal de oro de sus ríos, y el acomodamiento ideológico en cuya pugna se debaten violentamente conservadores y visionarios de la evolución; torrentes, cataratas, como las de los ríos, de pasión política que buscan dique en esta hora mundial de desbordamiento, por la que Cuba pasa con dramatismo sin precedentes en su historia.

Alcalá Zamora ha dicho solemnemente: «La República, regulada por el Derecho es vehículo para todas las evoluciones». Y, como dejo en Cuba nada menos que mi pasado (puesto que en ella transcurrió mi juventud) mi presente (puesto que en Cuba dejo cuanto tengo) y mi futuro, puesto que es cubana la familia que hice, en ondas del pensamiento lanzo a Cuba, retrasmito, la fórmula que Cuba necesita en estos angustiosos instantes en que la nación cubana suspira por una evolución política y, buque sin timón, no encuentra la Polar que le señale rumbo.

La manoseada imagen de «la nave del Estado» es exacta; pues un Estado es nave sin mandos cuando el huracán de las pasiones azota y desequilibra sus gobiernos, como a Cuba le ocurre. Y así, un patrón inteligente ha de hacer como este gran Capitán del «Cristóbal Colón», el Capitán Fano; debe detenerse cuando el ciclón le pasa por la proa, o forzar máquinas cuando por la popa se le viene encima.

En la nave de un Estado, sólo el Derecho es sextante y barómetro y compás. Sin ese instrumento, ni la nave tendrá rumbo ni conocerá su posición ni sabrá cuándo el ciclón se acerca.

«La República, regulada por el Derecho, es vehículo para todas las evoluciones», ha dicho Alcalá Zamora; es el camino para todos los horizontes.

Así, cuando los pueblos se desorbitan, cuando se desencauzan del Derecho y van al garete en la anarquía, puede ocurrir todo menos la llegada a puerto seguro.

Y, como en la nave de un Estado todos somos pasajeros, el entorpecer los mandos es el suicidio.

La policía no quiere hablar de la muerte del contrabandista de licores Joseph Lee por temer a que ocurran complicaciones internacionales

El capitán Casanova y el Dr. Tapia habían ido a comprar una serie de embarcaciones para perseguir el contrabando. Murió Mr. Lee al salir de la casa de los dos cubanos, en Nueva York

NUEVA YORK, octubre 22. AP.—Molestos por haberse descubierto la misión que habían traido a los Estados Unidos, por causa del asesinato de un personaje importante de Broadway, el capitán Alberto Casanova y el doctor Guillermo Tapia, de la Habana, abandonaron hoy el hotel en que se alojaban en esta ciudad con el propósito, según anunciaron, de embarcar para la capital cubana.

Sin embargo del anuncio de los visitantes, resulta que para el día de hoy no había anunciada la salida de ningún vapor para la Habana, y que tampoco saldrá mañana ningún barco. Los cubanos habían dicho anoche que tenían la intención de ir a Norfolk, Virginia, antes de volver a Cuba.

Joseph Lee, es la persona asesinada. Fué abatido a tiros frente a una casa de la calle East 61 y declaró a la policía que había estado con los cubanos durante la mañana.

Los visitantes cubanos informaron a las autoridades que se hallaban en esta ciudad ciudad con el encargo de comprar algunas lanchas de las destinadas a la vigilancia de las costas por un valor de 300 mil pesos y han manifestado que la publicidad que se dado a la misión que los había traido a los Estados Unidos será causa de que no puedan llevarla a feliz término.

La muerte de Lee ocurrió ayer, pero la policía no ha podido conocer todavía las causas del crimen. Los agentes se han negado a revelar a los periodistas la teoría que tienen acerca de esta crimen, basándose en que no desean «verse comprometidos en una complicación internacional».

Lee, de 42 años de edad, era un rackete'er, según los agentes policíacos.

Dos horas después que Lee había salido del hotel, su cadáver fué hallado en una calle, con dos balazos en la cabeza. Los asesinos escaparon sin que nadie pudiera verlos.

Los detectives dicen que la solución del crimen sería «espectacular» porque «hay mucho detrás de todo esto que no se puede revelar ahora».

LA INMIGRACION DE HALIFAX NO RECUERDAN A CASANOVA NI A TAPIA

HALIFAX, octubre 22. AP. Los funcionarios del departamento de Inmigración dicen que no recuerdan la llegada a este puerto de los dos cubanos conocidos de Joseph Lee, contrabandista de licores que fué muerto a tiros el domingo en New York.

Los conocidos de Lee que se inscribieron en el hotel de New York como Alberto Casanova y doctor Guillermo Tapia, habían dicho a la policía neoyorkina que habían llegado a los Estados Unidos por Halifax, viajando con nombres supuestos.

SIMULACRO DE ATAQUE DE LA ESCUADRA DEL CARIBE AL CANAL DE PANAMA

COLON, octubre 22. (AP)—Nueve aviones de la escuadrilla VP-2, agregados a la base aeronaval de Coco Solo, al mando del comandante Ricco Betta, regresó hoy de las maniobras de la escuadra que se efectuaron en Guantánamo, para formar parte de la flotilla de 36 máquinas que defenderá el Canal de Panamá, de la agresión de la armada. Las autoridades militares de la Zona del Canal, esperan que la flota atacante se presente al istmo el miércoles.

LA CRUZ ROJA, INCITADA A LABORAR EN PROVECHO DE LA PAZ EN EL MUNDO

TOKIOO, octubre 22. AP. El delegado de la Unión Soviética al Congreso de las Sociedades de la Cruz Roja, Christian Rakovsky, propuso hoy que todas las organizaciones de la referida institución, laboren en provecho de la paz mundial.

El Embajador de EE. Unidos en México es acusado de parcial en el pleito sobre la religión

Se cree que se está haciendo presión sobre el Presidente Mr. Roosevelt, con el objeto de que retire de Ciudad México a su Embajador, Mr. Daniels, por la actitud asumida en el asunto

WASHINGTON, octubre 22. (AP). Aunque está observando con acuciosidad la situación que en México se ha planteado entre los jerarcas de la Iglesias y el Gobierno, los altos círculos católicos de esta capital rehusan siquiera comentar las posibilidades que ofrecen los referidos hechos.

El Padre John J. Burke, que durante años se ha mantenido en estrecho contacto con las controversias religiosas de México, estuvo hoy en la Casa Blanca, conferenciando con el Presidente. No quiso declarar nada al salir de la residencia del jefe del Estado. Se dictamina por todos que es «desusado» hablar de estas cosas por ahora. Se teme que sucedan hechos semejantes a los que en tada la Constitución de la República 1926 se produjeron, al ser reglamenmexicana, en lo referente al artículo 130, sobre religión. La controversia que entonces se produjera se solucionó en parte en 1929, mediante la intervención amistosa del Embajador Morrow, que logró juntar a los jerarcas de la Iglesia y a las autoridades del Gobierno mexicano en una plática, que restauró la paz nacional. El Padre Burke tuvo parte activa en esas negociaciones, pués conferenció con el general Calles por entonces, en Veracruz.

La visita del Padre Burke al Presidente viene a continuación de las demandas dirigidas al Presidente para que proceda a retirar o pedir la renuncia del Embajador Daniels, el cual pronunció un discurso hace diez días en la Embajada de los E. U. en México, en el cual parecía ponerse de parte del Gobierno, en la controversia surgida. Daniels negó que hubiese hecho manifestación alguna ha persistido y se cree que se está de carácter político, pero el rumor ejerciendo influencia sobre el Presidente para que lo retire. En la Secretaría de Estado, el sub, Phillips, manifestó que «nada nuevo había que inform sobre la cuestión».

DOS NIETAS DEL KAISER GUILLERMO RECIBIERON LA CONFIRMACION AYER

POTSDAM, Alemania, octubre 22. AP.—Hoy se efectuaron en presencia de la Reina Alejandrina y del príncipe heredero, Federico de Dinamarca, las ceremonias de la confirmación de las dos hijas del ex Kronprinz, Guillermo, Cecilia, de 17 años, y Alejandrina, de 19, en el capellán de Cecilienhof, oficiando el capelán de la familia, doctor Bruno Doehring, y concurriendo los padres de las princesas, los reales huéspedes y miembros de la familia. La confirmación celebró al cumplirse 76 años del nacimiento de la Emperatriz Victoria, abuela de las muchachas, en sufragio de cuya alma se celebraron honras fúnebres. La reina Alejandrina es hermana de la princesa Cecilia, esposa del ex Kronprinz.

EL JEFE DEL GOBIERNO DE HUNGRIA Y EL POLACO SE CONDECORAN MUTUAMENTE

VARSOVIA, octubre 22. AP. El jefe del gobierno de Hungría, general Julius Gomboes, impuso al jefe del Gobierno de Polocio, Leon Kozlowski, la Cruz de Mérito húngara, y el Presidente Moscicki de Polonia, al emisario extranjero, la Cruz de la Orden del Aguila Blanca, la más alta distinción que a nadie confiere el gobierno polaco. Otros funcionarios de Polonia fueron también condecorados por Gomboes.

Considérase que el cambio de condecoraciones cubre la obstinación de Polonia a no tratar cuestiones políticas con Hungría durante la visita de Gomboes que ha sido posterior a las que realizaron el doctor Goebbels, el difunto Mr. Barthou y el Ministro del Exterior de Rumania, Titulescu, hace poco.

Constituido el Gabinete Yugo-Eslavo

Hay pocas esperanzas de que el nuevo Gobierno remedie la situación caótica del país

BELGRADO, Yugoeslavia, octubre 23. AP.—En la mañana de hoy martes, quedó constituido el nuevo ministerio presidido por Nikola Uzanovitch, con plena sanción de la regencia nacional. La designación del Gobierno ha sido una sorpresa para todos, pues hasta anoche se conceptuaba que ya Uzanovitch había desistido de formar ministerio. Con desencanto para los croatas, el general Zivkovitch fué designado Ministro de la Guerra. Forman parte del nuevo gabinete, el doctor Milan Srshkitch y M. Marinkevith, miembros que fueron del gobierno dictatorial del Rey Alejandro I.

Estímase que el mismo régimen ceñido que mantenía el difunto rey se mantendr ádebido a que en el gabinete continúan las mismas personalidades que plasmaban la política regia. En ese caso, la agitación reinante en la Croacia habrá de mantenerse, sin esperanzas de que se modifique la situación interna del país.

Los pilotos ingleses Scott y Black tienen asegurado ya el triunfo en el Derby aéreo

En siete horas y cuarenta y cinco minutos salvaron la distancia de 1,384 millas que existe entre Port Darwin, el primer descenso que hicieron en Australia y Charleville

PORT DARWIN, Australia, octubre 23.—(Martes)—(AP). Los aviadores ingleses C. W. A. Scott y Campbell Black aterrizaron en Charleville, último punto de control antes de terminar el vuelo Londres-Melbourne a las 8:40 de la mañana de hoy, o sea las 5:20 de la tarde del lunes en la Habana, manteniendo la ventaja que llevan desde ayer a los demás pilotos que participan en este Derby aéreo.

Los pilotos británicos salvaron la distancia de 1384 millas que hay entre Port Darwin, su primer descenso en Australia, y Charleville en siete horas y 45 minutos logrando conservar delantera a los tenaces perseguidores holandeses H. D. Parmentier y J. J. Moll, que llegaron a Darwin a las 8:26 de la mañana, o sea las 6:26 de la tarde en la Habana.

Los aviadores de Holanda cruzaron el mar de Timor después de aterrizajes en Rambacs y Kupang en las Indias Orientales holandesas.

Solo quedan 786 millas de recorrido para que Scott y Black completen el recorrido de cerca de 12 mil millas. Caso de que no ocurra algún aacidente, el triunfo de los ingleses está asegurado.

Scott en su vuelo a Melbourne desde Londres ha establecido otro record, que es el tercero que logra en otras tantas pruebas. Cubrió la distancia desde Londres a Darwin en dos días, cuatro horas y 33 minutos, o sea menos de la mitad de su record anterior de seis días y apenas la quinta parte del tiempo que emplean los buques desde Inglaterra

Ocho horas detrás de los aviadores ingleses se hallan el coronel Roscoe Turner y Clyde Pangborn, únicos americanos que continúan en las competencias, quienes lucharon desesperadamente por acortar la delantera de los ingleses realizando un vuelo sin escala desde Singapore a Port Darwin.

La noticia de los progresos triunfales de los ingleses fué seguida, sin embargo, del primer informe acerca de un accidente grave en las presentes competencias que ha costado la vida a dos pilotos. Los ingleses H. D. Gilman y J. Y. C. Baines, murieron carbonizados cuando se les incendió el avión cerca de Palazza a San Gervasio en Italia.

La trágica muerte de estos aviadores sumada a que otros pilotos se han retirado de la competencia, ha reducido el número de los competidores tanto en el vuelo de velocidad como de obstáculos a trece de los veinte que salieron del aerodromo de Mildenhall, Inglaterra, al amanecer del sábado.

La desesperada lucha del coronel Turner por mejorar su posición en la competencia, volando durante una noche tropical entre Singaporé y Port Darwin, dependía dijo, del consumo de la gasolina. Si sus motores consumían demasiada esencia se proponía descender en Kupang, en la Isla de Timor.

Alcanzando el cuarto lugar se hallaban otros dos ingleses, Cathcart Jones y Ken Waller, que partieron de Allahabad para Singapore en su avión verde, que es análogo al que usa Scott.

Otros cinco aparatos, que han perdido las esperanzas de alcanzar a los ingleses, marchan detrás de Jones y Waller desde Bagdad a Allahabad. Son los aviones que pilotean Malcolm McGregor y Henry Walker de Nueva Zelandia; J. D. Hewett y C. E. Kay, de Nueva Zelandia; Teniente M. Hansen de Dinamarca; D. E. Stodart y K. G. Stodart, de Inglaterra; C. J. Melrose, de Sur de Australia; John H. Wright y John Polando, de los Estados Unidos. Estos últimos después de demorar en Chipre para reparar un tubo de gasolina, llegaron a Aleppo, Siria.

C. G. Davies y su copiloto C. N, Hill de Inglaterra, se preparaban para salir de Cyprus, mientras el teniente G. Shaw de Inglaterra se hallaba en Atenas.

H. L. Brock, de Inglaterra, llegó a Roma y está preparándose para salir rumbo a Atenas.

M.E.C.D. 2016

9A SECCION

TELEFONOS:
Dirección. A-3577
Jefe de Redacción. A-3205
Sección de Sports. M-7912

DIARIO DE LA MARINA

TELEFONOS:
Quejas. M-7911
A. Clasificados. . A-3333
Agencia Marianao FO-7380

9A SECCION

AÑO CII — EL PERIODICO MAS ANTIGUO DE CUBA — LA HABANA, MARTES, 23 DE OCTUBRE DE 1934 — ACOGIDO A LA FRANQUICIA POSTAL — PAGINA TRECE

LA ACTUALIDAD

Alejandro Lerroux

Por LEON ICHASO

LERROUX ha vendido la República»; he aquí la cantinela o ...adilla con que los jefes del mar...mo y de las izquierdas republica...s desahogan los rencores y la im...encia de su derrota. Y han sido ...ecisamente el republicanismo y ...español ismo de Lerroux con la ...operación de las derechas de Gil ...bles los que han salvado ahora ...a República y a España. Y han ...o la traición de Largo Caballero, ...Companys y de Azaña la que ha ...tendido dar al traste con el ré...men republicano y con la Nación. ...s una sucursal de la dictadura ...rística de Moscou la que los so...alistas heterodoxos españoles, se...dados y reforzados por Azaña ...por Companys, querían implantar ...España. Ha sido una República ...mocrática y liberal la que han ...ado Lerroux y las derechas re...blicanas españolas de las hordas ...arxistas, de la disolvente rebeldía ...eratista de Cataluña y de la ...robiosa esclavitud y degradación ...munista. Esta República, la cen...derechista, la antimarxista, la ...fendida y protegida por Lerroux y ...Robles es la que en los comicios ...s imparciales, más espontáneos y ...s honrados, según lo afirmó Mar...ez Barrio entonces Presidente del ...nsejo de Ministros, votó el pueblo ...español.

¿Quiénes son entonces los que ...nden la República, quiénes son los ...e venden a España por el plato ...lentejas que al lado de ella sig...fica el Poder, más que los que es...n empeñados en destruir de cual...der modo, aunque sea vendiendo el ...ma al diablo, esa República orga...zada «en régimen de Libertad y ...Justicia» y ratificada, conforme ...esa Justicia por la soberanía de ...voluntad popular?

Y en cuanto a republicanismo y ...españolismo, es verdaderamente sar...stico que los Largo Caballero y ...Azaña pretendan dar lecciones a ...erroux. Largo Caballero no se ...tió republicano más que mien...s, jugosamente nutrido de enchu...mo bajo el Gobierno de Azaña, ...ndó a su antojo desde el Minis...rio de Trabajo. Antes se había ...rido también bajo la Dictadura ...de el Consejo de Estado. Desde ...e juntamente con todos los su...s y con Azaña fué arrojado del ...der por el pueblo, no hubo para ...rgo Caballero más República que ...de la amenaza, la de la violencia, ...del marxismo declarado y abierto. En cuanto a Azaña tampoco fué ...publicano hasta que vió en «el ho...nte visible» la República y sobre ...o desde que, desbaratando la ...unción Republicana, quiso eli...nar de la política a Lerroux. An...s había servido a la monarquía ...ede el partido reformista presidi...por Melquiades Alvarez y desde ...a oficina pública. Y no la sirvió ...ede el Parlamento, porque fué de...tado en su candidatura para di...tado.

Lerroux en cambio ha sido repu...cano desde hace cuarenta y ocho ...s. Propugnó el republicanismo y ...tió para ello el partido radical ...ando nadie esperaba su adveni...iento, cuando el ser republicano ...nificaba la prisión, el destierro, ...la muerte.

Y cuanto a talento político no hay ...ás en España más que uno que ...eda compararse con Lerroux: Gil ...bles.

A propósito de Don Alejandro, es...talento, he de entresacar aquí ...o de los párrafos que en su in...resante libro «Espirales de Incien...», acabado de salir de la impren...a, dedica el culto andaluz señor ...rancisco Cuenca, canciller de la ...mbajada Española a su compatrio...el Presidente del Consejo de ...inistros.

«Cual político puede considerarse ...no el más hábil de los que en la ...ualidad gobiernan a España. Lo ...demostrado en las últimas elec...ones. Demócrata radical, batalla...r y con clara visión de los acon...ntecimientos, se encarna en él con el ...spíritu revolucionario, la calma ...ecesaria para no convertir en de...agogia el triunfo ordenado y cons...ente de la República. Libertad sin ...ertinaje es su lema, disciplina ...entro de la libertad, orden dentro ...e una democracia bien entendida y ...acticada y sobre todo con un ...ho sentido de la patria que le ha...mantener siempre y en todo tiem...o opuesto a aquello que signifique ...segregación nacional o separatismo» ...y opuesto también decididamente ...segregamos nosotros— como espa...ol y como republicano a todo cuan...o implique marxismo. Eso es ...que le ha sumado las volun...ades de todos los que piensan y ...sienten en español. Eso es lo que le ...a dado ahora el triunfo glorioso ...contra la revolución.

AUTOMOVIL SUSTRAIDO

Oscar de Armas Herrera, vecino de 19 y H, dió cuenta a la po...licía que tenía estacionado frente ...a la casa número 7, de la calle ...de Escobar, su automóvil A.L.545, ...el cual le fué sustraído, estimán...dose perjudicado en la suma de ...300 pesos.

El Gobierno español adopta precauciones ante los rumores de otro paro general

Muchas familias sin albergue, en Palma de Mallorca

Un novillero mexicano y un banderillero del mismo país, fueron detenidos en Madrid

PALMA, octubre 22. (SE.).—A consecuencia de una fuerte tormenta que descargó sobre esta ciudad, acompañada de una gran tromba de agua, han quedado numerosas familias sin albergue. Se van conociendo detalles de los destrozos causados por el temporal, que duró cerca de dos horas. Numerosas casas quedaron inundadas, perdiendo sus habitantes el mobiliario, así como enseres y ropas.

El presidente de la Diputación dispuso que los perjudicados fuesen atendidos en lo posible para mejorar su lamentable situación. El Alcalde ha tomado idénticas medidas. Durante dos días los bomberos trabajaron activamente, desalojando agua de muchas casas inundadas. El Ayuntamiento ha acordado mantener durante algunos días a cuantas familias necesitadas acudan en demanda de auxilio. Para sufragar estos gastos encabeza una suscripción con cinco mil pesetas.

El Alcalde ha dado cuenta desde el micrófono de Radio Mallorca de los perjuicios causados por la tormenta. En todos los teatros y cinematógrafos se han puesto anuncios solicitando del vecindario la ayuda necesaria para los damnificados, colocándose mesas petitorias a las puertas de los espectáculos públicos. Afortunadamente no ha habido que lamentar desgracias personales. Unicamente en la Casa de Socorros se asistió a varias personas con ligeras contusiones. Desde hacía treinta y dos años no había caído sobre esta población una tormenta tan fuerte.

EL NOVILLERO MEJICANO SOLORZANO, DETENIDO Y PUESTO A DISPOSICION DEL TRIBUNAL DE URGENCIA

MADRID, octubre 22. (SE.).—En la calle de la Montera se registró una riña en la que intervinieron el novillero mejicano, Eduardo Solórzano, y el banderilero, también mejicano, Alberto Aguilar. Intervinieron en la reyerta un sereno y un agente de vigilancia, que fueron agredidos y golpeados por los toreros. Tanto Solórzano como Aguilar, han ingresado en la Cárcel Modelo, a disposición del Tribunal de Urgencia.

PRUEBAS DE VELOCIDAD DEL CRUCERO «CANARIAS»

FERROL, octubre 22. (SE.).—Ha salido a alta mar, para verificar pruebas de velocidad, el nuevo crucero «Canarias». Va a bordo la Comisión inspectora del Estado, presidida por el vicealmirante jefe de esta Base naval, don Adolfo Suances.

—Las sociedades agrarias y comerciales han enviado un telegrama al Ministro de Agricultura rogándole deje sin efecto la suspensión de la granja agrícola de Betanzos, pues estiman ha de perjudicar mucho a toda la agricultura gallega.

EL MARQUES DE LOZOYA, RECTOR DEL CENTRO DE ESTUDIOS UNIVERSITARIOS

MADRID, octubre 22. (SE.).—El Consejo del Centro de Estudios Universitarios ha nombrado Rector del mismo para el año académico de 1934 a 1935, a don Juan de Contreras, Marqués de Lozoya, catedrático de la Universidad y Diputado a Cortes.

El Marqués de Lozoya es también Rector de la Universidad de Verano, que depende de la Junta central de Acción Católica.

QUITAN EL NOMBRE DE AZAÑA A UNA CALLE

BADAJOZ, octubre 22. (SE.).—El Ayuntamiento de Mérida acordó quitar el nombre de Manuel Azaña, a una calle de dicha población que fué denominada así durante el período de mando del tristemente célebre gobernante.

La presidencia del Tribunal de Garantías no es aceptada por M. de Velasco, jefe agrario

El Gobierno español se ha dirigido al de Francia haciendo constar su protesta por las noticias infundiosas publicadas sobre España en ese país, y pidiendo castigo a los autores

BARCELONA, oct. 22. (WP).—Ante la insistencia de los rumores que circularon hoy de que declararía una nueva huelga general, las autoridades militares adoptaron precauciones, dictando, además, un bando en que anuncian que serán castigados los obreros que dejen de concurrir al trabajo.

La normalidad ha sido absoluta durante todo el día.

Un grupo de extremistas de Barcelona pretendió incendiar ayer la estación de los tranvías, arrojando botellas con líquidos inflamables que sólo causaron daños de escasa importancia.

NO ACEPTA MARTINEZ DE VELASCO LA PRESIDENCIA DEL TRIBUNAL DE GARANTIAS

MADRID, oct. 22. (WP).—El Jefe del Gobierno, señor Lerroux, ha ofrecido a Martínez de Velasco, jefe de la minoría agraria del Congreso, la presidencia del Tribunal de Garantías Constitucionales, vacante por la dimisión de Alvaro de Albornóz.

El señor Martínez de Velasco ha declinado tan honroso ofrecimiento, diciendo que le interesaba más la política activa, al frente de la minoría agraria que dirige.

PROTESTA EL GOBIERNO CONTRA LAS NOTICIAS FALSAS

MADRID, oct. 22. (WP).—El señor Lerroux ha confirmado que en el extranjero se han difundido alarmantes noticias sobre España, propaladas sin duda por elementos revolucionarios huídos a Francia.

Eor ejemplo, dijo, el radio de Toulouse ha anunciado que en España se había implantado una dictadura militar democrática, dirigida por el Comandante Franco, interviniendo en el Gobierno casi todas las personas que constituyen el actual Gobierno.

El Gabinete se ha dirigido al Gobierno francés, gestionandoo la rectificación de la noticia y pidiendo sanciones.

El secretario particular de Gil Robles pereció en un accidente automovilista

SALAMANCA, octubre 22. SE.—En las cercanías de la finca Alcornocal ha ocurrido un mortal accidente de automóvil. A consecuencia del mismo resultó con gravísimas heridas el secretario particular del señor Gil Robles, don Mariano Bautista Aristizábal, el que, trasladado a Salamanca ingresó cadáver en el sanatorio.

HA INGRESADO EN LA CARCEL DE MADRID EL MARQUES DE VILLAPADIERNA, POR ESTAFA

MADRID, oct. 22. (AP).—Ha ingresado esta noche en la Cárcel Modelo, el Marqués de Villapadierna, acusado de la falsificación de varios cheques en virtud de la cual estafó la suma de millón y medio de pesetas al Banco de España, hace tres meses.

El dinero pertenecía a la cuenta de su tía, la Marquesa de Padierna. El Marqués huyó a Italia, donde recientemente fué detenido en Milán, siendo entregado a las autoridades españolas.

Ha fallecido el R. Padre Miguel de Esplugas, una gran figura de Cataluña

BARCELONA, octubre 22. SE.—Ha fallecido en la residencia de los padres Capuchinos el reverendo padre Miguel de Esplugas, en el mundo Juan Camps Deprecíos. Tenía en la actualidad sesenta y siete años. Era una inteligencia preclara y poseía una cultura considerable. Su obra más importante es el 'Pare Nostre', obra antológica en cuatro tomos, pero también había publicado muchos libros y fundado la revista "Estudios Franciscanos". Actualmente era el director de la revista católica "Criterio", y director también de la fundación bíblica que sostiene el señor Cambó, habiendo publicado, entre otros tomos, el titulado "Sinopsis Evangélica". Independientemente de esta labor, el padre Miguel de Esplugas tuvo también una influencia considerable en el desarrollo de la política de Cataluña, pudiendo asegurarse que en algunos momentos todas las decisiones de importancia de la Lliga Regionalista se sometieron a su consejo. Todas estas circunstancias, y sobre todas la consideración del valor intelectual y de las virtudes del finado, han hecho que el fallecimiento produzca entre los elementos católicos de Barcelona, al ser conocido, penosísima impresión.

Cataluña no es ni puede ser nunca sino un preciado pedazo de España, dice Palau Rabassó

«La actual generación masculina ha fracasado, tengamos fe en las mujeres que, con rara unanimidad, defienden su dignidad, el honor de sus hijos y el porvenir de España», siguió diciendo

BARCELONA, octubre 22. (SE).—En el local social de las derechas de Arenys de Mar, dió el señor Palau Rabassó una conferencia con el Tema: «Derecha de Cataluña y el momento político actual», sentándose en el estado presidencial además la directiva de «Dreta Aranyenca», representantes de pueblos del distrito, los señores Díaz Camps, Martí Cabrer, Castelló y otras destacadas personalidades de «Derecha de Cataluña».

Hizo la presentación del conferenciante, el señor Ferrer Calbetó.

El señor Palau Rabassó, comenzó diciendo que la política en Cataluña va rápidamente polarizándose entre el anarco-comunismo, negación totalitaria de la civilización, y «Derecha de Cataluña», afirmación de la continuidad histórica y civilizadora informante de la personalidad colectiva. Entre esta negación y afirmación van extinguiéndose los partidos de centro representativos de la duda y de las matizaciones organizadoras. Se trata de ser o no ser, por esto las izquierdas pueden demorar y las derechas no pueden transigir, ya que la destrución permite dilaciones, pero la obra creadora y la evolución progresiva de los pueblos excluyen amputaciones a la civilización.

Los partidos centristas son concesionarios, parciales a la misión destructora, cediendo unos al principio religioso, otros al de propiedad, otros al social, hasta llegar entre todos a la relajación de los resortes de resistencia de la sociedad, sustituyendo los problemas vivos por los artificiales, cual ha acontecido durante el último cuarto de siglo en Cataluña, que ha librado los más apasionantes combates por problemas que en el fondo y aún en la forma carecían de contradictor.

España no es producto de laboratorio, ni es engendro de unas mentalidades privilegiadas, sino que es la resultante de la más grande epopeya que registra la Historia Universal, la de los siete siglos de la Reconquista, que en la unidad, en la variedad, le dió la sin igual prepotencia y hegemonía que surge de la unión de sus vitalidades regionales.

Por esto, Cataluña dentro del Estado español o fuera de él, no es ni puede otra cosa, sino que un preciado pedazo de España.

Celebró el advenimiento a Cataluña de otros partidos centro-derechas, ya que éstos o bien deberán fundirse en otros principios de «Derecha» o bien se verán aniquilados por la obra destructora de la incertidumbre, en uno y otro caso precipitarán inminente triunfo pués no pocos sectores sociales es forzoso que sufran todas las fases del desengaño, antes no vengan a nosotros.

La actual generación masculina—terminó diciendo—ha fracasado; tengamos fe en las mujeres que, con rara unanimidad, defienden nuestros postulados, porque saben que sólo con ellos defienden su dignidad femenina, el honor de sus hijos, la grandeza de Cataluña y el porvenir de España.

UNA NOTA OFICIOSA DE LA GENERALIDAD SOBRE VALORACION DE RECURSOS Y SERVICIOS

BARCELONA, octubre 22. (SE.—En la Generalidad han facilitado la siguiente nota oficiosa:

«Valoración de recursos y servicios traspasados a la Generalidad de Cataluña, aprobada hasta ahora por el Gobierno de la República.

Recursos: Contribución territorial, 43.186.522.58 pesetas. Derechos reales, 29.865.362.39. En total, 73.051.884.97 pesetas.

Los servicios traspasados suponen de gasto: Vigilancia y Seguridad, 20.247.861. Guardia Civil, 17.892.120 JJusticia, 2.422.465. Beneficencia, 1.070.600. Servicio de industria 705.685. Administración de la contribución territorial, 660.055. Administración local, 641.834. Aviación Civil, 477.035. Carreteras, 32.648.309. Subvención y participación, 6.281.633. Lo que hace un total de 83.047.600 pesetas.

Resulta, pués de los estados anteriores, que hay un exceso de servicios valorados sobre recursos valorados equivalente a 9.995.715 pesetas, las cuales habrán de ser abonadas por el Estado de la Generalidad, mientras no se aprueben nuevas valoraciones de recursos. Es necesario además tener presente que los 6 281.633 pesetas de subvención y participación por carreteras no representa ingreso nuevo para la Generalidad, sino la consolidación de cantidades que venía percibiendo del presupuesto del Estado como continuadora de las extinguidas Diputaciones Provinciales.

EL DESFALCO EN UN BANCO DE TARRASA

BARCELONA, octubre 22. (SE).—Se conocen detalles del desfalco cometido por un apoderado de la sucursal del Banco Hispano Americano en Tarrasa, y que tiene más importancia de lo que se creyó en un principio. A pesar de la reserva en que se mantienen los altos empleados e inspectores de la Sociedad bancaria, parece desprenderse que el desfalco que se supone cometido por don Juan Ferrán asciende a unas 500.000 pesetas.

También se ha averiguado que el señor Ferrán salió del Banco y que en un «taxi» se trasladó a Sans; en la misma mañana marchó de Tarrasa un cuñado del mencionado señor, que mantenía con éste estrechas relaciones comerciales.

EL SUPUESTO ASESINO DE PRINCE RESULTA SER UN PERTURBADOR

BARCELONA, octubre 22. (SE).—Procedente de Lérida, llegó el francés Etienne Conde, quien al presentarse a la Guardia Civil en Viella declaró ser uno de los autores del asesinato del magistrado Prince. El detenido, al ser interrogado por el policía francés empezó a hacer unas declaraciones fantásticas. Como se le advirtiera que incurría en contradicciones, terminó diciendo que llevaba tres días sin comer y que, cansado de pasar hambre, decidió presentarse a la Benemérita, diciendo era uno de los asesinos de Prince. Dicho individuo ha sido expulsado de España como indeseable, pués tiene un extenso historial de delincuencia y en diversas ocasiones ha cumplido condena.

Hay que combatir el separatismo catalán, porque aunque la separación de Cataluña fuera un negocio, nosotros no hemos perdido la fé en España, dijo D. Francisco Cambó

«Todos los movimientos socialistas—dice—son provocados para destruir nuestra civilidad, el orden jurídico, el orden político y el orden social en España». Orden Público

Don Francisco Cambó

BARCELONA, octubre, (Correspondencia especial para el DIARIO DE LA MARINA). En el Palacio de la Música, de esta ciudad, celebró la «Lliga» un importante acto en el que D. Francisco Cambó trato de los problemas politicos españoles y catalanes.

El señor Cambó comienza su disertación diciendo:

«Vino la República cuando en el centro de España no había republicanos. Y he de hacer, porque es de justicia, un homenaje, al que me obliga la lealtad. En el centro de España, si ahora hay republicanos, se debe a Gil Robles, que ha logrado que masas amorfas se hayan solidarizado con el régimen.

El partido radical, con todos sus yerros, cumple una misión de centro de la República, pero no ha logrado atraer a los republicanos de izquierda.

EL PARTIDO SOCIALISTA

La única fuerza de izquierda que hay en España es el partido socialista; pero, para desgracia de España y de la República, ya no es republicano. Los socialistas van a lo suyo, y para conseguirlo utilizan estos dos recursos: debilitar al Estado y a la sociedad española, fomentando en ella gérmenes de descomposición, y procurando vencer la resistencia del Poder para apoderarse de él por medio de la violencia.

Que no se hagan ilusiones la Esquerra, ni Azaña, ni Martínez Barrio, ni Maura, porque si triunfan los socialistas desaparecerán todas las autonomías: la de Vasconia, la de Cataluña. Y todos los que han colaborado inconscientemente con ellos, serán perseguidos.

Los socialistas se adhirieron a la Asamblea de parlamentarios, que no tenía programa revolucionario, y ya recordaréis que, basándose en el entusiasmo que suscitó la Asamblea, los socialistas provocaron una huelga general revolucionaria.

Yo digo que no ha habido ni hay ningún motivo para provocar agitaciones nacionalistas, ni en Cataluña ni en Vasconia, contra el Poder central, porque Cataluña ha encontrado ahora mayores facilidades que nunca en los traspasos de funciones y servicios.

LA OBRA DE AZAÑA Y LA LABOR ACTUAL

Nunca el señor Azaña dió a Cataluña las facilidades que se han dado después de su caida del Poder. En el señor Marraco, que no es simpático a una parte de Cataluña, esta ha encontrado mayores facilidades que las que encontró en tiempos del señor Viñuales.

En estas Cortes, el Estatuto vasco ha encontrado facilidades mayores que las que encontró el Estatuto catalán en tiempo de Azaña. Nadie, en el Gobierno actual, tiene la idea insensata de ir contra el Concierto económico de Vasconia.

EL SOCIALISMO CONTRA LA CIVILIDAD

Todos los movimientos socialistas son provocados para destruir nuestra civilidad, el orden jurídico, el orden político y el orden social de España.

Creemos que es indispensable aceptar de buen grado la evolución social, y que los provechos del trabajo aumenten y los réditos de los patronos disminuyan. Esta es una ley vital a la que todos deben someterse (aplausos). Pero si es funesta la lucha de clases, igualmente funesta es la pugna entre las diversas categorías económicas. Por eso me inspira temor la clasificación de partidos sobre denominaciones y categorías económicas, y que haya partidos que se llamen agrarios.

NACIONES CULTAS Y NACIONES ATRASADAS

Los partidos políticos deben ser integrados de todas las clases sociales. Mirad lo que ocurre en países adelantados como Francia e Inglaterra, Estados Unidos y países escandinavos, y no encontraréis ningún partido que lleve una categoría económica como lema. En cambio, los encontraréis en los Balcanes y en los países bálticos, y es triste que España los imite (aplausos.)

Hechas estas declaraciones de carácter general, vamos a hablar de la actitud de la Lliga ante los problemas de España.

ACTITUD ANTE EL GOBIERNO SAMPER

Cuando subió al Poder, Samper declaró que era un Gobierno modesto. Yo dije que la modestia la llevaba cada cual dentro, y que podían sus componentes hacer una obra grande. Desgraciadamente, es un vacilante, y cuando un gobernante vacila, los conflictos se le acumulan.

El 4 de julio le negamos la confianza pero no tuvimos la fortuna de que se la negaran otros partidos que pensaban como nosotros.

Si el Gobierno de Samper se presenta al Parlamento, le negaremos nuestra confianza, y sólo se la daremos si los socialistas declarasen, al abrirse el Parlamento, una ofensiva revolucionaria (aplausos).

Entendemos que ya es hora de que se forme un Gobierno que tenga la máxima autoridad, pues sino, pueden precipitarse los acontecimientos.

CAUSAS ESPECIFICAS DE LA SITUACION CATALANA

El presidente de la República expresaba recientemente, en Valladolid, su optimismo en el porvenir de España, y ya conviene que desde el sitial más alto del Poder se propague el optimismo. Pero la realidad de la situación económica de Cataluña no presenta este color de rosa. Al lado de todas las causas generales, hay causas específicas propias de Cataluña, creadas inconscientemente por la Esquerra. Producimos más caro que otras regiones, no porque los salarios sean más altos en Cataluña, sino porque aquí se cumple la legislación social, que no se cumple en el resto de España, y porque los obreros de Cataluña no dan el rendimiento que habían dado antes.

Hay otra causa, que es el régimen de despido establecido por la Generalidad.

Además, influyen en la crisis el pánico y la desconfianza.

La decadencia económica de Cataluña está en proporción con la decadencia material y espiritual de nuestra tierra.

EL CATALANISMO DE LA LLIGA

Muchos acusan ahora a la Lliga de no ser catalanistas. Tienen razón al acusarnos: nuestro catalanismo ha sido siempre constructivo, hecho de amor a Cataluña, a todas sus particularidades.

Durante nuestro predominio político, Cataluña ha alcanzado la mayor prosperidad en todos los órdenes.

La autonomía es un arma para establecer el catalanismo. Nosotros queremos la autonomía para que Cataluña alcance una gran prosperidad en todos los órdenes.

Hemos predicado siempre que preferimos que el pueblo catalán no tenga libertad y la merezca, que no que la tenga y no la merezca.

FRENTE AL SEPARATISMO

Precisa que la Esquerra no sea más potente que nosotros, para que no pueda despreciar la autonomía que nosotros queremos salvar.

Nunca más que ahora hemos de combatir al separatismo. Aunque la separación fuera un negocio para Cataluña, nosotros no hemos perdido la fe en España. Creemos que España tiene fe en sus destinos, y debemos estrechar los lazos con todos los pueblos de España, poniendo a esta campaña el sello de la personalidad (gran ovación.)

Las campañas del separatismo han hecho un gran daño a nuestra autonomía, y han creado un ambiente tan hostil, que hace imposible que Cataluña obtenga las satisfacciones que merece en la Enseñanza y en la Hacienda.

LOS CULPABLES DE UN CONFLICTO DE COMPETENCIA

El conflicto de competencia con la Magistratura, en lugar de acudir al único camino legal, el Tribunal de Garantías, se han entregado a una disputa entre los Gobiernos de Madrid y Cataluña. La culpa la tienen el Gobierno de Madrid y el de Cataluña.

EL ORDEN PUBLICO, ARMA DE DESCATALANIZACION

El orden público es el arma de la máxima descatalanización. Habría sido mejor que no se nos hubiera dado el orden público que no que estemos expuestos a que se nos quite.

Hace pocos días, el Gobierno de la Generalidad ha dicho que está dispuesto a acabar con el anarquismo en el campo. Démosle un corto plazo; pero si continúa la opresión de la mitad de Cataluña, tendremos que pedir, para vergüenza nuestra, que nos sea quitada la función del orden público.

Si la Esquerra hubiera atendido a mejorar la situación de los obreros del campo, nosotros habríamos estado a su lado en esta obra de justicia y de paz social, pero la Esquerra ha creado el infierno en el campo.

LA LEY DE CULTIVOS

Combate el reglamento de la Ley de Contratos de Cultivos.

Se ha hablado de las relaciones de la Lliga con el Instituto Agrícola Catalán de San Isidro. Yo digo que nadie de la Lliga ha intervenido en sus justas ni en sus elecciones, lo mismo que no han intervenido en la vida interior de la Cámara de Comercio, ni en el Fomento del Trabajo Nacional, ni en la Cámara de la Industria.

CUANDO INTERVENDRA LA «LLIGA» EN LA POLITICA GENERAL

Si España se encamina hacia la cordialidad y la eficacia, la Lliga intervendrá en la política española, pero si entramos en una lucha entre extremistas blanco y rojo, la «Lliga» no tiene ningún papel que representar, porque nosotros sólo colaboraremos y nos vincularemos con una política que labore por la grandeza de España y por la de Cataluña.»

Condenaron a 19 concejales nacionalistas

En Asturias detuvieron a dos jefes rebeldes de Campomanes y Grado

BILBAO, oct. 22. (AP).—Diecinueve concejales nacionalistas de los ayuntamientos de Ermúa, Zaldívar y Lanquíniz, han sido condenados a tres años de inhabilitación para el desempeño de cargos municipales por su desobediencia al Poder central en el reciente conflicto de los ayuntamientos vascos.

DETENIDOS DOS JEFES COMUNISTAS EN ASTURIAS

MADRID, oct. 22. (AP).—El Ministro de la Gobernación anunció hoy que reina completa tranquilidad en toda España.

Comunican de Asturias que han sido arrestados dos jefes comunistas que dirigieron las operaciones de los insurgentes en Campomanes y Grado. La policía encontró en los bolsillos del jefe de la revolución de Grado la cantidad de 3.700 pesetas, a pesar de que el Comité revolucionario de Asturias había dictado una resolución declarando suprimido el dinero en el soviet asturiano.

Catorce expedientes de penas de muerte, en tramitación en el Tribunal Supremo español

Según manifestaciones hechas ayer por el Presidente de la Cámara, señor Alba, se hallan pendientes de solución nueve suplicatorios para procesar a otros tantos diputados

MADRID, oct. 22. (WP).—Actualmente se encuentran en el Tribunal Supremo catorce expedientes de penas de muerte, tres de ellos de Barcelona y once de Oviedo y Gijón.

El Subsecretario de Hacienda ha informado hoy que en Turón han sido hallados asesinados el Teniente Coronel de Carabineros, D. Andrés Luengo, y el Comandante D. Alberto Muñoz.

Las autoridades policíacas investigan actualmente el paradero de la partida de armas que fué desembarcada de un vapor alemán en las Vascongadas e introducidas en Madrid con un salvoconducto expedido por el que era a la sazón Gobernador Civil de Vizcaya, señor Calviño, designado para ese cargo durante el Gobierno de Azaña.

Esta mañana llegó a Madrid el juez que venía instruyendo sumario en Asturias por el alijo de armas descubierto en San Esteban de Pravia. Informó que le ha desaparecido el sumario, sin duda en los días en que fué bombardeada la audiencia de Oviedo.

NUEVE SUPLICATORIOS PARA PARA PROCESAR A DIPUTADOS

MADRID, oct. 22. (WP).—El Presidente del Congreso, señor Santiago Alba, manifestó esta tarde que actualmente se tramitan nueve suplicatorios contra otros tantos diputados, con motivo de los sucesos revolucionarios.

El Presidente del Congreso agregó que tiene la impresión de que las sesiones se reanudarán el jueves próximo, agregando que, a su juicio, la situación política ha mejorado bastante después de la conferencia con Lerroux.

«Los políticos—dijo el señor Alba—se han dado cuenta de que cuando el pueblo y el ejército están dando tales pruebas de ciudadanía y valor, resultaría un espectáculo lamentable enfrentarse en luchas intestinas».

Treinta y dos militares perecieron a consecuencia de una explosión en Sama

MADRID, octubre 22. WP. El Presidente del Consejo de Ministros Lerroux, al salir de la reunión que celebró hoy el Gabinete, confirmó a los periodistas que tenía noticias, aunque vagas y sin detalles, del lamentable accidente ocurrido a un camión en la carretera de Asturias, según las cuales la explosión causó la muerte al grupo de soldados que iba al lado del camión. Los periodistas asturianos declararon esta tarde en el Congreso que con el camión iban un sargento, cinco cabos y veintisiete soldados y que la explosión ocurrió cerca de Sama de Langreo, pereciendo todos los acompañantes, excepto el sargento, que se halla gravemente herido.

Oiga todos los días de 7 a 8 de la noche

LA HORA del DETALLISTA

Las últimas noticias del día Artículos de fondo. "Cruzando el Pantano", por Alberto C. Vila. Entrefilets. Cables de última hora. Las siete mentiras diarias. Exquisita colaboración.

LA HORA DEL DETALLISTA se trasmite por la

C M X
LAVIN, a 890 Kilociclos

La Estación que se oye de San Antonio a Maisí.

Director:
Dr. Felipe Rivero

DESDE PARIS

PARISINA

Por Alejandro G. ALVAREZ

(Exclusiva para el DIARIO DE LA MARINA)

EL verano y con él las imperiosas vacaciones —esto de las vacaciones viene a ser ¡oh lector amable!, algo así como el famoso imperativo categórico... estivales se acaban... gracias sean dadas a Cronos,— porque nada tan horrible como el verano parisién: horrible hasta cierto punto. Horrible por la soledad de las calles y paseos; por la monotonía del tiempo sin distracciones; pero agradabilísimo para los viejos parisinos, que como yo, aman la quietud y la tranquilidad.

Sí, amigos lectores, durante el estío en París se pueden atravesar las calles sin riesgo alguno; se puede pasear desde la Magdalena a la Bastilla con toda tranquilidad, con toda calma y pararse en el «Madrid», en el «Cardinal», en «La Esperanza o en tal otro afamado café o cervecería sin miedo a los apretones; sin miedo a la asfixia por causa de compresión y luego, por la tarde, a la caída del día, cuando el sol y el cielo se confundan en un mar de grana y oro fundido, cuando las bandadas innumerables de pájaros que habitan los jardines de París se reunen parlanchines para saludar con sus trinos; con gárrulas griterías al padre de la vida y **meneador de cantimploras**, entonces, ¡ah! entonces nada hay en el mundo que pueda compararse a la contemplación del crepúsculo parisién.

Acodémonos al pretil del puente de Austerlitz: el Sena corre majestuoso, sin un rumor, sin un ruido: sus aguas con un espejo móvil en el que se retrata la urbe gloriosa... levantamos la vista, enfrente la isla de la **Cité**, la antigua Lutecia romana, cima de París, ocupada casi su totalidad por Notre Dame, la Catedral famosa: el templo augusto, epopeya de la Religión: relicario de la Historia de Francia. El encaje de flecha, de sus torrecillas, el esplendor de sus vidrieras; la majestad de sus líneas, la grandiosidad de sus proporciones; todo ello bañado, sumergido en un océano de luminosidad suave y dulce háceme amar la villa luminosa que con razón se llama cerebro del mundo... Sí; el verano parisién es triste para los que buscan el ruído de Montmartre; las excentricidades de Montparnasse y... etc., etc.

Octubre llegó —¡**euh mihi!**— y con él la actividad devorante de la vida. Teatros, Musics-Halls, bailes conciertos, sesiones de las Cámaras, elecciones —mañana, domingo 7 ¡votamos!— y discursos de monsieur Doumergue, que como buen calvinista (1) pronuncia sus homelías que no otra cosa son sus discursos— con la Biblia en la mano... Discursos líricos y llenos de lugares comunes... A pesar de la autoridad de que goza monsieur Doumergue realizó el milagro estupendo de unir contra él las derechas y las izquierdas que le reprochan lo mismo: **no haber hecho nada**... y tienen razón.

La vida es cara: el paro continúa y se agrava: la miseria amenaza: el pueblo comienza a gruñir y el invierno rudo y cruel está a nuestras puertas. Los discursos más o menos académicos no son la realidad, y el pueblo gruñe y mañana son las elecciones de Diputados provinciales, ¡que eligen los Senadores..! ¿Cuál será el resultado?

Eso es lo que inquieta al sage de de Tournefenille que a los 72 años quiere representar el papel de reformador...

Imposible.

En Asturias hay un refrán que dice: :Cada cosa en su tiempo y los nayos en adviento» Monsieur Doumergue pasó ya de su tiempo y son otros, que en el próximo adviento recogerán los nayos... ¡los socialistas y los comunistas!

París, 6-10-1934.

(1) Monsieur Doumergue fué el primer Jefe del Estado francés no católico. (N. del A.)

M.E.C.D. 2016

Todo preparado para las eliminaciones Olímpicas de Atletismo

SEÑALAN A YEYO ADAN PARA LA PRESIDENCIA DE LA UNION ATLETICA DE AMATEURS

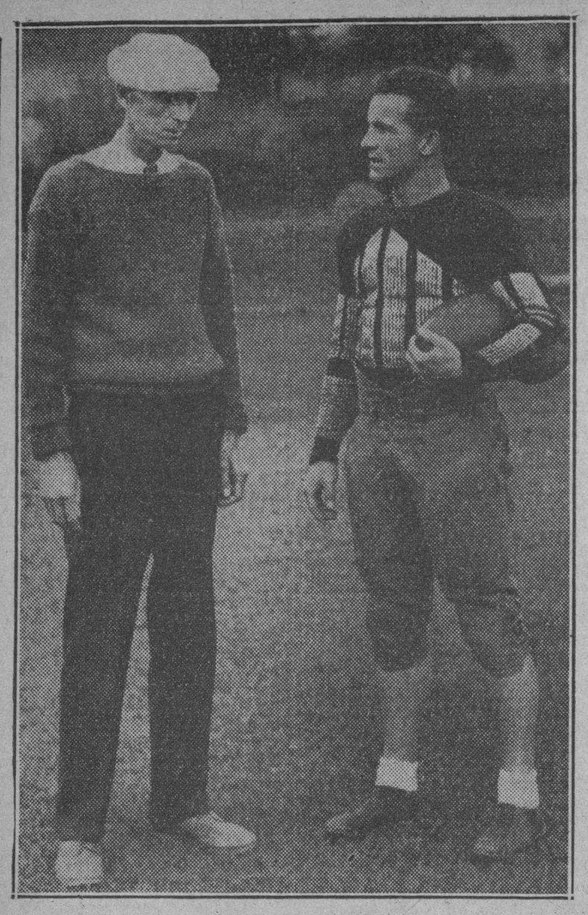

Walter Switfer, joven capitán y tackler del equipo de foot ball de la Universidad de Cornell, discute aquí con su chief y head coach, Doble, las oportunidades del eleven en la temporada. ¿Qué podrá salir de la conversación?

DESDE EL BULL PEN

Este año vamos a tener la temporada de base ball profesional más interesante de cuantas se han ofrecido en La Habana

Por GALI

Se hace difícil creerlo, de acuerdo con las condiciones en que se desenvolvía el baseball profesional aquí, pero es verdad... Los fanáticos están ansiosos de pelota grande... Tienen fiebre, locura por el juego profesional y están perfectamente preparados para responder al esfuerzo de los organizadores del próximo campeonato nacional, asistiendo con todas las de la ley a los matches que se efectúen... Muy cierto que ya no se juega aquella pelota fuerte, de Liga Grande, que veíamos por 1923 y 1924, cuando el desaparecido Linares se gastó una millonada en brindar a los leales del Emperador de los deportes un show merecidísimo... Pero, aun pueden verse choques animados, discutidos, interesantes, donde nada está decidido hasta el último out, y eso es precisamente lo que interesa a los fans... Muchos aseguraban que el baseball había muerto definitivamente en Cuba por el hecho de que el pobre Linares había desaparecido para siempre... Linares era quien traía a esas grandes estrellas de las Ligas de color, y a los más destacados jugadores de la Asociación Americana, y se llegó a pensar que caído él, el deporte no tendría nunca más un chance de levantarse... Los fracasados intentos de Mike y de Luque, tras la desaparición de Linares, parecieron corroborar la idea... Sin embargo, la práctica está demostrando que en el baseball, como en el teatro: «the show must go on...», (el espectáculo debe continuar siempre), y aquí nos encontramos ahora con que todo el mundo está haciendo inteligentemente su parte a fin de poner nuevamente en marcha la interrumpida marcha del Emperador.

Nunca más veremos a Marsans en acción, ni contaremos con players como Sam Lloyd, Marcells, Lundy, Charleston, Dreke, Baró, Torriente, Merito Acosta, Kakin, Papo, Cueto, Champion Mesa, Petty, Brown, Henry, Pata Jorobá, Pelayo Chacón, Tuero, Palmero, Jacinto Calvo y otros más, que se han retirado del game o han desaparecido para siempre... Pero, ello no importa, ni restará méritos al gran espectáculo que se aproxima y que nos será brindado por Luque y Mike González, comenzando en la primera semana de Noviembre... También de las Grandes Ligas, el llamado «Big Show del Baseball», han desaparecido estrellas formidables, de gran popularidad y arrastre como Honus Wagner, Tris Speaker, Ty Cobb, Walter Johnson, Nap Lajoie, Willie Keeler, John McGraw, Miller Huggins, Wilbert Robinson, Zatch What, Max Carey, Eddie Collins, Ray Schalk, Wally Schang, Artie Nehf, Christy Mathewson, Donie Bush, Jacques Fournier, Jake Daubert, George Sisler, Hal Chase, Joe Jackson, Eddie Ciccotte, Grover Cleveland Alexander y otros muchos más, y el juego no ha perdido su popularidad, ni arrastre en Norte América... Al contrario, cada vez atrae mayor número de leales, como lo prueba el hecho de que en la última serie mundial, donde no se vieron ni Ruthes, ni Honrsby, ni Cobbs, ni Speakers, ni Wagners, ni Johnsons, ni Mathewsons, se hizo una recaudación de más de un millón de pesos, y cada player retornó a casita con más de seis mil pesos en el bolsillo...

El recuerdo de esos grandes jugadores, aquí, como en los Estados Unidos, vivirá eternamente, pero como quiera que el «espectáculo debe siempre continuar», los managers se encargarán de fabricar, construír, edificar y presentar nuevas estrellas, que sin ser tan efectivas como aquellas, servirán para brindar a todos un espectáculo regular, lo suficientemente atractivo para recordar a todos que la afición por el baseball no ha muerto entre nosotros...

Varios nobles entusiastas, al frente de los cuales aparecen Mike González y Adolfo Luque, nuestras figuras cumbres del baseball, se disponen a proporcionarnos este año una buena campaña entre los atletas profesionales, y aunque los fracasos de recientes temporadas han entibiado un poco el entusiasmo de los fans, estamos seguros de que todo el mundo responderá bien a la hora buena, ayudando a levantar y sostener entre nosotros nuestro habitual espectáculo invernal... La NRA está haciendo su parte en la organización de esta campaña, pero es necesario que todos los fanáticos respondan gentilmente, acudiendo a los Stadiums en grandes masas para demostrar que aquí, como en los Estados Unidos ...«el espectáculo siempre debe continuar...».

La concurrencia que asistió el domingo último al Vedado es un gran síntoma, y nos hace pensar que estamos en vísperas de una gran temporada de baseball profesional!

DISPUESTO CARLOS ALFONSO A SACAR BUEN TEAM DE NATACION EN EL VEDADO

Un poco tarde, pero con intención de intensificar el deporte debidamente para la próxima temporada, los Marqueses del Vedado Tennis han designado ya su coach de natación, escogiendo para ese puesto a un hombre competente como Carlos M. Alfonso.

El activo abecedario, deportista y poeta, que conoce admirablemente el sector que le confían, dará clases a todos los marquesitos»» que lo deseen en horas de la tarde, trazando desde ahora el plan que ha de seguir para formar un buen team para la temporada de 1935.

«El Vedado Tennis tiene material para ser contendiente de fuerza en natación» —dijo ayer Carlos Alfonzo—«pudiendo garantizar que realizase mi mejor esfuerzo a fin de que todos los asociados que lo deseen reciban un buen chance».

El mal tiempo reinante en estos últimos días no ha dejado trabajar a Carlitos, pero él espera entrar en «cancha» dentro de pocos días.

PATSY PERRONI OBTUVO AYER UNA VICTORIA MUY APRETADA EN NEWARK

NEWARK, N J, octubre 22. (AP). Patsy Perroni ,peso completo de Cleveland, ganó hoy una decisión muy apretada sobre Tony Galento, de Orange, al figurar ambos en el número más importante a 10 rounds del programa ofrecido. Peroni ganó cinco rounds, Galento, cuatro y uno resultó tablas.

El bout era parejo, y bueno para un veredicto de tablas, pero Galento usó malas tácticas en el séptimo y el referee tuvo que prevenirle varias veces con el resultado de que por ahí perdió el match.

NO JUGARAN EL DOMINGO LOS AMATEURS EN EL FIELD DEL VEDADO TENNIS CLUB

Parece que ha sufrido un inesperado golpe la intención de iniciar el próximo domingo una nueva serie de base ball amateur entre la Selección Olímpica Nacional y el grupo de players esecogido por el compañero Paco Muñoz. Los terrenos del Vedado Tennis han sido cedidos para un programa profesional. Víbora Park será escenario de un doble header de semi-profesionales y La Tropical estará en manos de la Liga Social. En consecuencia, los organizadores de la serie se ven sin terreno fijo para brindar su espectáculo y tendrán que posponerlo hasta una semana después.

Además, en el terreno del Vedado no se puede practicar esta semana. El administrador del parque, don Pablo Carol nos anunció en el día de ayer que «en el campo se harán numerosas variaciones en la semana», y esto significa, en buen romance, que no se podrá tirar una sola pelota allí.

Habrá que esperar, pues, una semana más para ver nuevamente en acción el excelente conjunto seleccionado por los solones del base ball amateur en Cuba.

«HAVANA ELECTRIC» CON UN BUEN CHANCE FRENTE A LOS «CUBAN STARS»

El sábado por la tarde se ofrecerá otro programa social en el Stadium de La Tropical, y el team de la Havana Electric encontrará un hermoso chance de medir sus fuerzas en uno de los turnos con el poderoso conjunto de los Cuban Stars de Fernández. El match cubrirá el segundo turno del card, asegurándose por muchos que Fortes y Millito García, dos estrellas de la Selección Nacional jugarán de la Havana Electric.

SPORTS DIARIO DE LA MARINA SPORTS

PAGINA CATORCE LA HABANA, MARTES, 23 DE OCTUBRE DE 1934 AÑO CII

ALGUNOS CABALLOS RESPONDIERON A LOS CALCULOS HECHOS

Pese al inesperado cambio que se experimentó en la pista los pur sang respondieron

Apesar de la extraordinaria anormalidad de la pista causada por los grandes aguaceros del domingo, antes y durante la última fiesta hípica fueron varios los ejemplares que respondieron admirablemente a los cálculos de los fanáticos.

Especialmente Nelson y Fannie Lou pertenecientes a la misma cuadra de W. R. Mayfield, resultaron los caballos más jugados por los aficionados sin que ninguno de los dos estuvieran en peligro un solo momento. Nelson dispuso de Trimalta cuando esta potranca quiso hacerle sombra y ganó después por varios largos. Y Fannie Lou hizo lo mismo con Tea Topics después que Paz sacó a la hija de Busy American de la tira en primera fila.

El Daily Double produjo un pago muy alto de 60 pesos 60 centavos debido a las victorias de Honest John y Southern Cloud, mostrando aquel gran consistencia, repitiendo su triunfo del día anterior para vencer a un grupo fuerte en que se encontraban Exception, Infi Shot, Joust y Charming Emma, que negocian muy bien el track que imperaba el domingo.

Southern Cloud fué bien manejado por Lara para ganar por pequeño margen y al final la lucha resultó interesantísima porque Swinwood terminó con un estallido de velocidad para acercarse peligrosamente al líder que tuvo energías suficientes para mantenerse en la vanguardia hasta la varilla.

OTRA GRAN FANGUERA

Ropala Bud probó sus grandes condiciones como fanguera, batiendo a un buen grupo en la sexta competencia. Kenny Boy; Mis Aevos; Cedar Crest Sauf y Oregon Citizen fueron vencidos por la joven hija de Brown Bud que finalizó como un bólido para ganar con amplio margen. Sauf hizo un papelazo ya que se esperaba de este ejemplar una mejor demostración teniendo en cuenta sus aficiones a la pista blanda.

Weatherproof acabó con las esperanzas de Beauty Belle y sus partidarios en la última carrera del día. Y el dividendo de Pata de Palo fué magnífico si se tiene en cuenta sus grandes condiciones de fanguero. Mas de dos a uno pagó en la mutua el ejemplar del «majá muerto» que se hace siempre Piquín Tapia con sus caballos especialmente cuando estos tienen chance de vencer y él quiere despistar un poco a los fanáticos.

AUNQUE PAREZCA MENTIRA... Por BOB

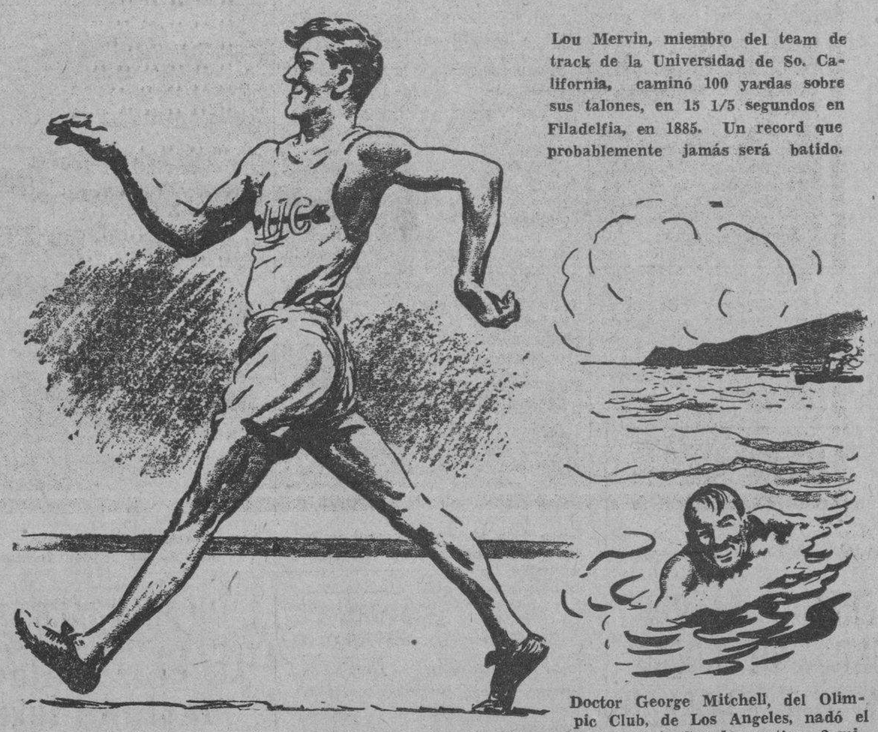

Lou Mervin, miembro del team de track de la Universidad de So. California, caminó 100 yardas sobre sus talones, en 15 1/5 segundos en Filadelfia, en 1885. Un record que probablemente jamás será batido.

Doctor George Mitchell, del Olimpic Club, de Los Angeles, nadó el Goldon Gate Canal, que tiene 2 millas, en 46 minutos, 34 segundos.

Jugando golf, James Carl, Jr., de Harvard, envió la bola, en el hoyo 16, cerca del hoyo en el course del Belmont Spring, y entonces un inesperado terremoto la envió hacia dentro para completar el milagroso «hole in one».

CONSIDERAN QUE EL DR. YEYO ADAN ES UN EXCELENTE CANDIDATO PARA LA PRESIDENCIA DE LA UNION ATLETICA

Un deportista se dirige a nosotros, dándonos a conocer la candidatura que, a su juicio, resultaría ideal para encauzar nuevamente a la Unión Atlética de Amateurs. Comentarios.

Tocando ha días el discutido tema de la Unión Atlética de Amateurs, nos hicimos eco de unas declaraciones que nos hizo un alto oficial del citado organismo en el sentido de que «en las elecciones anunciadas para el próximo mes de Diciembre estaba la oportunidad que soñaban muchos para cambiar de decoración al actual Comité Ejecutivo, debiendo ser los clubs los encargados de decir la última palabra en este asunto».

Y publicado ésto, han sido distintos los comentarios que se han hecho al extremo de que una persona muy íntimamente ligada a los sports amateurs, se ha aventurado a escribirnos, para darnos su opinión sobre el asunto:

«Ya lo creo que el Comité Ejecutivo de la Unión debe variarse»—nos dice. «Pero, creemos que la variación debe ser total, a fin de que no quede nada del presente organismo».

DEBE RENUNCIAR

«Todos los clubs se estan interesando nuevamente por los sports, y tengo la seguridad de que para 1935 estarán en disposición de responder a todas las convocatorias que se hagan, pero, ninguno entrara en la Unión Atlética mientras sigan en el Comité Ejecutivo de la misma algunas de las personas que hoy aparecen»—nos informa el distinguido deportista.

Y después pregunta: «¿Porqué no se hace una variación total del Comité? ¿Porqué no presentan estos señores las renuncias de sus cargos y dan el chance de que los clubs reorganicen debidamente la directiva unionista presentando una nueva candidatura? Podrá decirse lo que quieran, pero, todo el mundo sabe que la afición atlética no está de acuerdo con los señores que les rigen actualmente. Y cuando un Ejecutivo se divorcia con sus gobernados, no tarda en producirse el caos».

CANDIDATURA RECOMENDABLE

«A la Unión Atlética le hace falta un nuevo Comité Ejecutivo, y creemos que el organismo pudiera hacerse nuevamente de sentir de iniciar el año de 1935 con el siguiente Ejecutivo:

PRESIDENTE:
Dr. Yeyo Adán, del Miramar Yacht Club.
VICE PRESIDENTE:
Mr. Royal Webster, del Club Ferroviario.
TESORERO:
Nicolás Pons, del Club Fortuna.
SECRETARIO:
Francisco, (Pancho) Fernández Inda, del Atlético.
VOCALES:
Uno por cada club que pertenezca a la Unión.

NUESTRO COMENTARIO

En opinión nuestra, éste Comité Ejecutivo resultará ideal para levantar el decaído prestigio de la Unión Atlética de Amateurs, pero, en la práctica no puede alcanzarse por ir contra lo que dispone el actual reglamento.

En primer lugar, los Estatutos de la Unión estipulan que el secretario debe ser también el tesorero, y se mencionan a tres vocales en el comité. En consecuencia, la directiva que se propone no podría designarse, a menos que los propios presidentes de clubs reunidos acordaran la modificación de los Estatutos.

Nos gustan, sin embargo, algunos nombres que se señalan y creemos que la Unión podía levantarse grandemente de presentar el siguiente cuadro para 1935:

Presidente:
Dr. Yeyo Adán, del Miramar Yacht Club.
VICE PRESIDENTE:
Royal Webster, del Club Ferroviario.
SECRETRIO-TESORERO:
Doctor Laureano Prado, (actual secretario).
VOCALES:
Gustavo Lancis, del Vedado Tennis.
Francisco Fernández Inda, del Atlético de Cuba.
Nicolás Pons, del Club Fortuna.

MAS COMENTARIOS

Caso de poder reformarse los Estatutos, entonces la directiva de la Unión podía designarse como la sueña el deportista que nos escribe, siempre en la seguridad de que los deportes tomarían nuevo cauce y todo quedaría convertido en un lecho de rosas.

El Comité, tal como lo sugerimos nosotros en la candidatura que damos hoy, no es tampoco de los malos, y aunque en el mismo aparece nuevamente el doctor Prado, que es la piedra de toque de muchos, creemos seriamente que ello no perjudicará en nada la marcha del organismo.

Prado tiene sus cosas buenas, y sus cosas malas, pero en general nos parece un comisionado de condiciones que ha ido más allá de sus funciones en algunos casos sólo por que los propios clubs, únicos encargados de contenerle, haciéndole recordar que no es más que el secretario del organismo, se lo han permitido»».

Como conocedor de los sports nada puede dudar de Prado, y tampoco puede negarse su competencia. Su punto débil es la excesiva malicia que emplea en todos los asuntos, queriéndose ver siempre algo más allá de donde deben llegar las cosas. Y esto puede estirparsele. Por otra parte, Prado tiene la mala costumbre de hacer sentir su criterio y esto es algo que desaparyecería de entenderse con el Comité Ejecutivo compuesto por Yeyo, Adán, Webster, Nick Pons, Pancho Fernández y Lancís, todos competentes en el sport.

Con esto no queremos decir que Pancho Fernández sea mal candidato para la Secretaría. Al contrario. Nosotros sabemos que el veterano coach de foot ball de los Tigres es un hombre competente y muy merecedor a cualquier puesto en la Unión, pero siendo Prado un hombre cuya habilidad podría aprovecharse con éxito en otro sentido del que se hace ahora, creemos, sinceramente, que debe ser retenido, y es por esto que le hemos incluído en la candidatura que publicamos.

PUEDE PRESENTAR UN BUEN TEAM DE BASKET EL H. Y. C.

Si M. Díaz se decide a practicar a sus atletas, contará con un squad de 12 hombres

Los muchachos del Habana Yatch Club, víctimas de la fiebre de basket que domina actualmente a la grey atlética en la Habana, están interesados en formar un team que pueda ir al próximo campeonato de novicios.

Los boys se han dirigido a Manolo Díaz, instructor de la entidad, pidiéndole que fije fecha para el inicio de las prácticas y han tratado cerca de la directiva del V. T. C., pidiendo el terreno para realizar sus ejercicios.

¿Tiene chance el Yatch Club en el basket junior? Nosotros creemos que sí. El material de que disponen es aceptable, y consiguiendo el terreno del Vedado para practicar, podrán ponerse en forma con tiempo suficiente para entrar en la gran campaña que se avecina.

LOS JUGADORES

El Yatch Club tiene jugadores suficientes para ir al Junior. A continuación damos una jugosa lista de atletas que podrían formar el team, caso de combinarse, cosa que, según nos afirman, se hará dentro de pocos días.

Nosotros hemos contado once acentables jugadores, hombres que con buen training pudiera presentar al Yacht Club en la season de los novicios. Estos muchachos son:

FORWARDS:
1. Armando Salcedo.
2. Jorge Mena.
3. Carlos Mena.
4. Monino de Armas.

CENTERS:
5. Alberto Deschapelles.
6. Bernie Argüelles.

GUARDS:
7. Raúl Chibás.
8. Salitre Fernández Blanco.
9. Agustín Argüelles.
10. Raúl Chibás.
11. Bomba Cadalzo.
12. Carlos Duquesne.

MANOLO DIAZ, COACH

Este squad pudiera hacerse mayor si se unen al mismo Charles Pérez, socio yatista que jugó el año pasado de los Católicos: Pillo Morales y otros más que parecen tener condiciones para brillar en los novicios.

Y los muchachos, dirigidos por Manolo Díaz, un instructor de empuje que sabe enseñar basket ball y que tiene experiencia, pudieran dar que hacer en la season de juniors que todos preparan con entusiasmo.

El programa de boxeo anunciado para el domingo pasado se dará mañana miércoles en la Cristal

Unas de las peleas que seguramente llamarán más la atención de los fanáticos será la de Pequeñito Loughran contra el Kid de la Secretaría de Comunicaciones. 2 días más de training

La inclemencia del tiempo, impidió la celebración del programa de Luchas «Pancracio» que Luis F. Parga, presentaba el sábado pasado, por cuya motivo al suspenderse este programa para el domingo, Juan Oliva, se vió en la necesidad de transferir su programa de boxeo para el miércoles 24.

En nada se ha variado el conjunto de peleadores que integran el magnífico programa organizado por Oliva, solamente un peleador que enfermó repentinamente no puede tomar parte en el programa, Alberto Aguilera, pero su lugar lo ocupará un valiente y agresivo peleador de la misma división Angel Valdés del barrio de Belén que espera derrotar a su fuerte antagonista Tom Aspillaga, el peleador protegido de don Luis F. Parga y que usa como nombre de guerra el de «Baby Tarin»

Los boxeadores tienen dos días más para prepararse en mejores condiciones y los fanáticos después de una semana sin boxeo van a disfrutar de un programa interesante y en el que figuran muchas estrellitas como lo es Pablo Ramírez, el sensacional y fuerte pegador de la división mediana ídolo de Jesús del Monte, Luyanó, Santos Suárez y la famosa esquina de Toyo... «Pablo Ramírez si continúa como hasta ahora, puede ser el próximo campeón de su división, dijo el señor Rafael Cepeda, Presidente de la Comisión Nacional de Boxeo, que viene observando al prometedor de peso mediano desde sus primeros encuentros... Otro de los matchs que ha de resultar emocionante, es el encuentro revancha entre Pequeñito Loughra vs. Kid Espinosita, el veterano pequeño peleador ídolo de los empleados de Telégrafos. Espinosa fué derrotado en una apretada pelea sostenida meses atrás y ahora espera derrotar a su fuerte antagonista que cuenta con las simpatías de los fanáticos de los barrios de Zaldo y Villanueva.

Los precios acostumbrados de 20 centavos los mayores 10 centavos los menores, 30 la preferencia y 50 la silla del ring. Las damas como es costumbre pueden pasar con su invitación.

HABRA LUCHAS EL JUEVES EN ARENA CRISTAL A LAS 9

Es de esperar que Júpiter Pluvius permita al fin un programa deportivo bueno

Obligado por las continuas lluvias que en estos últimos días han venido mortificando a la afición deportiva de la Habana, Jimmy Dowing el popular promotor de las luchas estilo «Pancracio», que se nos vienen ofreciendo en la Arena Cerveza Cristal, ha transferido para el próximo jueves día 25, el programa que debió de haberse llevado a efecto el pasado domingo.

El interés que este nuevo espectáculo viene despertando entre los fanáticos, va creciendo por día. Por varios cientos pueden contarse ya los nuevos fanáticos de este sensacionalísimo e impresionante deporte, completamente nuevo entre nosotros

Como saben nuestros lectores la lucha principal de dicho programa ha de estar a cargo de Tom Mahoney, el americano que tanto gustó al público en la noche del debut y Ruddy Strongberg el apolo alemán, que precedido de una gran fama, comparta los honores de estrellas del equipo que actualmente está entre nosotros.

GRANDOVITH FRENTE A GIRALDI

El bout semifinal de este programa será ocupado también por dos mastodontes que en su aparición primera resultaron vencedores, y que por sus demostraciones de conocimientos plenos de los secretos de este deporte, han gustado mucho a los fanáticos que le han visto en acción.

Tanto el polaco Grandovitch como su rival el argentino Giraldi, darán una demostración de coraje que encantará a los que sentados algo distantes de las primeras filas del ring, gocen de ver a los de las primeras filas huír, ante una de las moles que se le venga arriba.

RESTO DEL PROGRAMA

El americanito Williams, que en unión de Mohoney compartió los mayores aplausos de la noche inaugural, tendrá de adversario en la segunda lucha de la noche al hebreo Friedman, el mismo que tan sensacional lucha nos ofreciera frente a Mohoney.

Abrirán la noche del jueves, Dick Stoll, el mocetón de 230 libras, maestro de las llaves de cabeza y Glenn Warner, otro gigante americano que mucho ha gustado.

GRADAS A CINCUENTA

Los precios para este espectáculo siguen al alcance de todos los fanáticos y decimos así porque la entrada a grada ha de tener un costo de cincuenta centavos, precio realmente irrisorio si tenemos en cuenta lo costoso del espectáculo.

La preferencia tiene un precio de ochenta centavos y el ring side de un peso.

Esperamos que Júpiter Pluvius, al fin, se compadezca de los aficionados al deporte y permita la celebración de algunos de ellos. De lo contrario, nos vamos a volver sapos con tanta agua.

CURACION RADICAL Y RÁPIDA

SANTAL MIDY

de los Flujos Recientes ó Persistentes

Exigir la Firma: L. Midy

PARIS, 8, rue Vivienne, 8 y en todas las Farmacias

EXPLICAN LOS DEL REGLA EL CASO DEL JARDINERO ECHEVARRIA

Hacen una aclaración a las declaraciones de los amigos del manager Joaquín Viego

Hace días dimos a conocer las declaraciones que nos habían hecho varios amigos del manager de la Selección Nacional, señor Joaquín Viego, tendientes a defender a éste de los distintos ataques que le hacían por su floja dirección en los encuentros de la eliminatoria. En estas declaraciones se explicaban distintas medidas que había seguido Viego en los games, asegurándose, entre otras cosas, que el joven líder se había visto precisado a prescindir de los servicios del outfielder Echevarría, del Regla, por haber llegado éste tarde al primer game.

Publicadas esas declaraciones, nos encontramos con que los leales del club Regla no están de acuerdo con ellas, y a ese efecto nos hacen distintas aclaraciones. Como nosotros las consideramos de interés, las damos a continuación para conocimiento de todos.

Helas aquí:

Sr. Pedro Galiana.
Redactor-Jefe Sección de Sports, DIARIO DE L AMARINA.
Habana.

Muy señor nuestro:

Leyendo como es nuestra costumbre, las interesantes páginas del prestigioso DIARIO, hemos observado en la edición del sábado, que varios amigos del señor Viego tratan de desvirtuar la opinión con respecto a su actitud en el caso de nuestro muy disciplinado atleta Sr Antonio Echevarría, y creyendo cierta su afirmación de que el DIARIO no tiene por qué defender ningún interés parcial, es por lo que le dirijimos la presente para hacer las siguientes aclaraciones

1.—No es cierto que «Echevarría llegó muy tarde al primer game (después que todos los hombres estaban en sus puestos listos para iniciar el encuentro»), pues el center field, para cuya posición fué seleccionado, lo ocupó ese día el pitcher Torres, que salió de Regla y llegó al Vedado en la misma máquina que Echevarría acompañado de varios miembros de la Directiva de este Club, y ambos efectuaron las mismas prácticas que los demás peloteros.

2.—El Sr. Echevarría en vista de esta actitud del manager y habiéndosele anunciado en el mismo banco, y confirmado al siguiente día por la prensa, de que en el próximo encuentro, la posición que a él corresponde sería, como fué, ocupada por el pitcher Fortes, es por lo que Echevarría no encontró motivo para abandonar una vez más su trabajo y asistir al terreno.

Sólo deseamos aclarar conceptos y le encarecemos su publicación. Muy agradecidos,

REGLA BASE BALL CLUB.
E. BETANCOURT.
Secretario.

LA «JUVENTUD ASTURIANA» DICE QUE LE ROBARON UN GOAL EN EL PARTIDO ULTIMO

CIUDAD MEXICO, octubre 22. AP. El team de balompié de la Juventud Asturiana ha salido ya rumbo a Cuba, después de haber terminado su serie de cinco juegos por aquí. En esta tournée la Juventud ganó un match, perdió dos y empató otros dos.

Ayer fué derrotado con score de 1 por 0 debido a un goal de cabeza de Tomás, jugador del América. Los cubanos consideran que les robaron el goal del empate cuando un jugador mexicano castigó violentamente a un delantero cubano que estaba a punto de anotar.

Los muchachos protestaron ante el referee, reclamando un penalty, pero no fueron atendidos.

Se ha combinado perfectamente el programa de competencias que se dará el jueves y viernes

Competentes jueces estarán presentes para certificar las performances que brindarán los numerosos atletas inscriptos. Esperan los Olímpicos algunos nuevos records

Ya está perfectamente combinado el programa de competencias que se ofrecerá el jueves y viernes próximos, en el hermoso Stadium de «La Tropical», a manera de eliminación olímpica de atletismo. Y numerosos y competentes jueces han sido escogidos por el Comité para certificar las brillantes performances que han de rendir los hábiles y leales pupilos del head-oach Mr. Hogarty.

Programa de las competencias que se efectuarán los días 25 y 26 de Octubre en el Stadium «Cerveza Tropical»

Jueves, 25:

2.30.—110 metros con obstáculos 3'. Finales.
2.45.—Salto alto con garrocha. Finales.
3.00.—800 metros planos. Finales.
3.10.—100 metros planos Semi-finales.
3.25.—5.000 metros planos. Finales.
3.25.—Lanzamiento del peso, 16 libras. Finales.
3.45.—400 metros planos. Finales.
3.55.—200 metros planos. Semi-finales.
4.05.—Salto alto corriendo. Finales.
4.20.—Lanzamiento del martillo. Finales.
4.35.—Triple salto corriendo. Finales.

Viernes, 26:

2.30.—400 metros con obstáculos. Finales.
2.40.—Lanzamiento de la jabalina. (Pentathlon).
2.50.—100 metros planos. Finales.
3.00.—10000 metros planos. Finales.
3.00.—Lanzamiento de la jabalina. Final.
3.40.—200 metros planos. (Pentathlon.)
3.50.—Salto largo corriendo. Finales.
4.00.—Lanzamiento del disco. (Pentathlon).
4.15.—1500 metros planos. Finales.
4.25.—Lanzamiento del disco. Finales.
4.25.—Salto largo corriendo. (Pentathlon).
4.45.—200 metros planos. Finales.
4.55.—1500 metros planos. (Pentathlon).

ATLETAS QUE PARTICIPARAN EN ESTAS ELIMINACIONES

110 metros con obstáculos 3'
J. Zulueta, O. Lamas, M. Fernández, J. Alcorta, M. Romañach, L. Valdés, J. L. Sánchez. (Camagüey).

Salto alto con garrocha
H. Rojas, E. Olivera, R. de la Torre. (Camagüey). J. Pacheco, P. Gallo, H Villa.

800 metros planos
E. García, O. Mataran, M. Bolanos, Darío Alvarez, L. Gigato, J. M. Suárez Santos.

100 metros planos
C. Rodríguez, F. Alfonso, L. F. Collado, H. Sotolongo, N. Verrier, J. Acosta, M. Gastón, R. Pierre. (Oriente). A. Cardona. (Oriente). A. Torriente.

5000 metros planos
J. Navarro, J. L. Cárdenas, M. Bani, V. Tarín, J. M. Cruz (Pinar del Río), P. Sarria (Cienfuegos), F. Hurtado (Cienfuegos).

Lanzamiento del peso, (16 libras)
J. Mendizábal, R. Villar Kelly, E. Alonso, M. Brashow, J, Vázquez.

400 metros planos
L. Hernández, E. Alayeto, H. Gómez, L. Vázquez, A. Villella (Camagüey), V. F. Zayas.

200 metros planos
F. Alfonso, C. Rodríguez, N. Verrier, L. F. Collado, H. Sotolongo, M. Gastón, J Acosta, A Torriente, R. Pierre (Oriente), A. Cardona (Oriente).

Salto alto corriendo
Rafael Pérez (Santa Clara), E. Oslé (Cienfuegos), M. Casanova (Camagüey), A. Fernández, Roberto Pérez, A. Gallarreta.

Lanzamiento del martillo de 16 libras
Troadio Hernández, R. Sánchez, C. Rodríguez Polo, O. Duyos, A. Maruri, J. Vázquez.

Triple salto corriendo
A. Cuervo, O. Bello, S. Castillo, M. Suárez, M. Cuevas.

400 metros con obstáculos
L. Hernández, J. Alcorta, M. Gastón, J. Suárez Santos, P. Franca Jr., E. Alayeto.

10.000 metros planos
J. Navarro, J. Cárdenas, J. M. Cruz (Pinar del Río), M. Banni, L. Godoy, P Sarria (Cienfuegos), F. Hurtado (Cienfuegos).

Salto largo corriendo
H. Sotolongo, C. Rodríguez, N. Verrier, O. Bello, M. Suárez, M. Cuevas.

Lanzamiento del disco
M. Gutiérrez, R. de la Torre, R. Villar Kelly, E. Alonso, J. Vázquez, E. Hidalgo (Cienfuegos).

1.500 metros planos
E. García, M. Bolaños, L. Gigato (Pinar del Río), Darío Alvarez.

Lanzamiento de la jabalina
A. Piedra (Oriente), E. Téllez (Oriente), C. R. González (Santa Clara), R. Guerra, J. Mena, M. Cuevas, M. Salas.

Oficiales que actuarán en las eliminaciones nacionales

Director general: Dr. Angel Aixalá.
Juez árbitro: José A. Sordo.
Inspectores: Sergio Varona, Fernando del Castillo, Alberto N. Coronado, R. G. Menocal, Pedro Galiana, Fausto Lavilla, Julio Fernández y Manuel F. de la Reguera.
Ordenador de las carreras: Everardo Bericiartu.
Auxiliar del ordenador: Pedro Canella.
Primer juez de campo: Dr. Virgilio Quiñones.
Jueces de lanzamientos: Alfredo Camacho, Wilfredo Rodríguez, Horacio Alonso y Cirilo Pérez Díaz.
Jueces de saltos: Oscar Fornaguera, Gustavo Lancís, Jorge Cancio y Andrés L. Reyes.
Anotador de lanzamientos: Angel Perdomo.
Anotador de saltos: Enrique Bru.
Primer juez de llegada: Mario G. Lomas.
Jueces de llegada: Primer lugar, Carlos M. Alfonso; segundo lugar, Manuel Gorriarán; tercer lugar, Raúl Canosa; cuarto lugar, Manuel Yáñez; quinto lugar, Arturo G. Pumariega; sexto lugar, Ignacio Alfaro.
Juez de salida: Alexander J. Hogarty.
Anotador de pista: Arturo Gispert.
Cronometristas: Julio Pertierra, Manuel F. Araoz, Joaquín Valdés Orta, F. de la Carrera.
Anotador de vueltas: Felipe Collado.
Medidor oficial: Joaquín Cristofol.
Comisario: Raúl Argüelles.
Médicos: Doctores Arturo Ojeda y Conrado Núñez.

El número total de atletas que participarán en estas competencias alcanza a 75, de los cuales 14 pertenecen al interior de la República, en la forma siguiente: Pinar del Río, 2 atletas; Cienfuegos, 2 atletas; Santa Clara, 2 atletas; Camagüey, 4 atletas y Oriente, 4 atletas.

M.E.C.D. 2016

Se repetirá el domingo el choque de Havana Stars y Cuban Stars

SALIERON DE ESPAÑA, RUMBO A CUBA, LOS BOXEADORES GOMEZ NAYA Y ARILLA

TOPICOS FUTBOLISTICOS

Por Peter

—Homenaje a la Juventud.
—Una idea de Ernesto Azúa.
—Junta en el «P. Fernández».

Juventud Asturiana está preparando una gran fiesta para el próximo domingo, en sus nuevos salones de la calle del Prado, en honor de sus muchachos que han brindado una bonita jornada en Ciudad de México. Hemos dicho bonita, y hemos dicho bien. No importa que la combinación de toros y leones regresen a la Habana con dos derrotas, después de haber empatado sus dos primeros encuentros y haber ganado en la tercera salida al field.

Quien no sea partidarista, tiene que convenir con nosotros en que los atletas que vistieron la camiseta azul y blanca de la Juventud Asturiana, representando el futbol de la Habana, realizaron una labor digna de encomio, y sobre todo en la segunda, en la cual tuvieron por contrarios a la flor parte de los jugadores mexicanos que han de representar a este país en los próximos III Juegos Deportivos Centroamericanos que se han de celebrar en el ces de marzo en El Ecuador.

Nosotros, que hemos leído los comentarios que provocaran entre los aficionados balompédicos de México, ese resultado empate de los habaneros, tenemos que declarar que con sólo esa batalla, los astures se han ganado el aplauso de la afición en general en estimación de los que siguen paso a paso las sedas de Juventud Asturiana. Así lo han entendido también los entusiastas sportmen de esa ciudad, y por eso es que, antes de conocerse el resultado del último partido, acordaran la celebración de un banquete-homenaje en los mismos salones de la entidad, y al que seguramente han de asistir la casi totalidad de los socios de Juventud Asturiana y gran número de aficionados habaneros que en estos momentos no andan mirando qué bandera defiende en el campo del sport.

Aplaudimos sinceramente la decisión de la Directiva de Juventud Asturiana, y nuestros sinceros deseos de que obtengan con esa fiesta una de las más lucidas que se han organizado en la Habana, pues si en otras ocasiones hubo motivo para un homenaje, éste de ahora nadie puede discutirlo, pues han sido precisamente los contrarios, los mexicanos, los que se han encargado de decírnoslo. Por eso habla muy en alto de la acción de los muchachos que a Matías tienen por Capitán.

En benjamín de la crónica balompédica, Ernesto Azúa, hablaba días pasados sobre la conveniencia de ofrecer a los aficionados dos espectáculos al año. Es decir, buscar la manera de que la Liga General de Baseball, que está preparando ahora su Campeonato Profesional, y la Federación de Futbol de la Habana, se pongan de acuerdo para ofrecer al aficionado, en una sola entrada, pelota y balompié.

La idea fué comentada ya por el buen amigo y compañero Adolfo Font, quien la aplaudió, declarándose partidario de ella.

Nosotros tenemos que decir lo mismo. Todo lo que sea provocar un resurgimiento en las filas de aficionados del Futbol Asociación, nos ha de parecer bueno. Precisamente por aplaudimos días pasados cuando se hablaba de la celebración de un partido de exhibición entre el equipo de la Juventud, tal como viene de México contra el Deportivo Centro Gallego.

Ahora bien, esa conjunción de dos sports en uno, no es tan fácil de hacer como parece. En primer lugar, sería que prescindir de los juegos de la Serie B., porque no habría tiempo disponible para ellos. Otro inconveniente es el de que tendría que hacerse el programa a base de un juego de baseball y otro de futbol, pues tampoco habría tiempo para tres encuentros, y mucho menos aún en el invierno. Esto hasta lo último sería lo de menos, pues podría jugar sábados y domingos.

La dificultad más grande la encontramos en que con los precios que se están cobrando, cuarenta centavos, a la hora de coger cada sector, cincuenta por ciento, una vez que redujeran los gastos, el montante a resultar, como dicen algunos, es un negocio muy chiquito». Y si se aumenta el precio de las localidades, pues el público está acostumbrado a los precios bajos, y cuando se aumentan, «no traga».

Por fin, que son muchos pequeños detalles que son los directivos de ambas colectividades los que deben resolver. Y mientras ellos no lleguen a un acuerdo, de nada valdrá lo que nosotros podamos escribir a favor o en contra de tal idea.

Mañana, día 24, a las 9 de la noche, en su local social Baratillo número 7, altos, se reunirán la Directiva del Club Deportivo F. Fernández, la Sección de Fiestas y los jugadores que ganaron el Campeonato de la Liga B. de 1932, para tratar de la posición de las medallas de dicho campeonato y la organización de un festival para recaudar fondos con ese objeto.

Se cita, pues, por este medio a todos los jugadores que tomaron parte en dicho campeonato, para la expresada reunión, rogándoles su asistencia.

CELE VAZQUEZ SE NOQUEO DE MIEDO EN EL 1ER. ROUND

Le cogió miedo al punch de «Kid Tres Copas» que de entrada le dió fuerte

El domingo pasado, pese a lo intempestivo del tiempo, se efectuaron las peleas de boxeo que anunció Urquía para «Miramar Garden.» Y en ese programa, cuyo fuerte era la pelea de Joe Legón (Kid Tres Copas), y Cele Vazquez, vimos cómo este último, que casi de entrada recibió un buen golpe de Legón que lo derribó al suelo, se amantequillara y cuando, le volvieron a hacer un nuevo disparo, con el que no le alcanzaron, Celedonio cayó a la lona y se dejó contar los diez segundos de reglamento. Cogió miedo a que lo volvieran a «tocar con limón»

Las otras peleas tuvieron los siguientes resultados:

Israel Cruz de 120 y media libras venció por knock-out a Ricardo Fernández, de una libra más, en el primer round.

Pablo Conde, «Conguito II» de 110 libras, le ganó por la vía judicial a Roberto Bermúdez, de 108 libras.

José Petroso, de 129 libras derrotó por decisión a Luis Abreu, de 127 y media libras en cuatro rounds.

Y Juan Rodríguez, «Kid Sabatés», le ganó por knockout técnico a Francisco Cabrera.

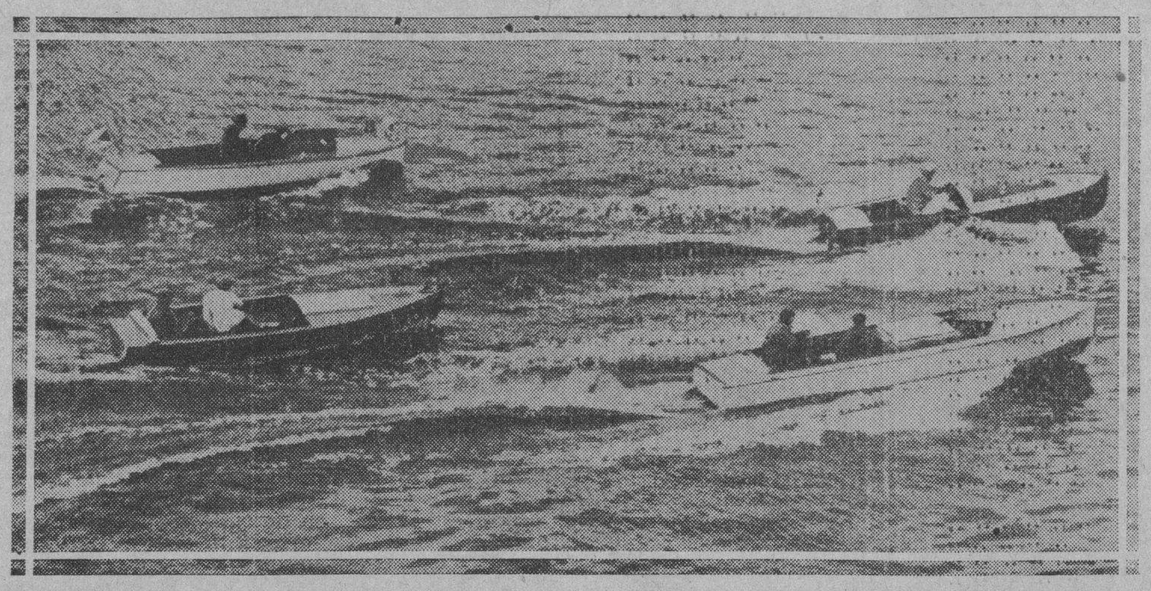

¿Quién dijo que ya había acabado la temporada de botes motores en la Florida? ¡Fíjense en esta vista! En ella puede observarse el momento más interesante de la reciente competencia del Miami Club, donde el bote de Mr. Epton Johnson ganó tras brillante performance

EL PROXIMO SABADO VEREMOS A LOPE TENORIO ANTE EL ZURDO JOE COEGO, QUE ESPERA TRIUNFAR POR KNOCKOUT

Ya el muchacho que ahora protege Frank Steinhart, está bien de la herida que recibiera en el entrenamiento. Luis Parga se propone presentar un programa atractivo. Hay gran interés

El próximo sábado día 27, ha sido fijado por Pincho y Parga, como la fecha indicada para la inauguración de la temporada invernal de Boxeo Profesional, habiendo preparado para dicha noche un programa que ha de hacer época en los anales del boxeo cubano.

Para ocupar la pelea principal de dicho programa ha sido escogido el combate del invicto filipino Lope Tenorio y el zurdito hispano Joe Coego, a quien ahora protege el conocido sportman Frank Steinhart Jr.

El interés que ha despertado este combate entre nuestra afición, nos hace esperar una entrada record en la cómoda y ventilada Arena de la calle de Infanta.

COEGO PELIGROSO CONTRARIO

El sólo hecho de que Lope Tenorio no haya podido vencer jamás a un boxeador de mano equivocada, es un handicap grandísimo que ha de tener Coego a su favor. Además de ello sabemos que Coego tiene un fuerte punch, que en cualquier momento puede terminar por la vía rápida este combate.

El propio Tenorio nos ha confesado personalmente que este combate si lo ha llegado a firmar ha sido por que los promotores le han obligado a ello, al extremo de que si no se decidía a pelear con Coego no le darían el chance de enfrentarse a Relámpago Sagüero.

Además, sabiendo de que el vencedor de este combate ha de tener la oportunidad de enfrentarse con Sagüero y el vencedor con el hispano Ignacio Ara, ha decidido correr el chance y se ha lanzado al combate con el zurdito de la Havana Electric.

HABRA UN BUEN PROGRAMA

Para completar la noche del sábado próximo y con el fin de que sea una inauguración de la temporada invernal con todas las de ley, Luis Parga está preparando un programa con el cual ha de botar la pelota.

Tenemos entendido de que está en tratos con varios de los muchachos que últimamente han estado figurando como atracciones principales de los programas sabatinos, y que han de ocupar desde el primer preliminar hasta el semifinal de la noche.

ENTRADA FANTASTICA

Después de haber estudiado detenidamente la impresión que entre la afición ha causado el anuncio de este extraordinario programa, debemos de esperar de que en la noche del próximo sábado se han de batir todos los records de entradas que se han registrado en la Arena de la calle de Infanta.

N. del C.—Hemos hablado con Lope Tenorio sobre su próximo encuentro y el popular filipino nos ha dicho lo siguiente: «Yo no he ganado en toda mi vida de boxeador a un sólo zurdo, pero debo aclarar también que pocos han sido los que he tenido por contrario. Nunca me ha gustado pelear con ellos. Para mí resultan una verdadera incógnita—nos ha dicho. Y luego, lo vamos a decir también para que no se le ponga la carne de gallina a sus muchos partidarios, nos ha declarado: Antes que podía hacerlo, no aceptaba ninguna pelea contra zurdo; ahora se me obliga a pelear con uno y tengo que aceptarlo o irme de la Habana, y ante este dilema, de tener que abandonar esta gran ciudad en la que me hallo «at home», prefiero enfrentarme no con un zurdo, sino contra todos los que Parga pueda hallar. Por ahora no pienso abandonar la Habana, y por eso haré todo lo posible por mantener mi invicto.

Han sido estas declaraciones que nos ha hecho Tenorio en un momento de sinceridad que tuvo con nosotros, y como encierra la mejor propaganda para la pelea, no hemos querido quedarnos con ellas, y se la ofrecemos al público, garantizándolas como ciertas, con nuestra firma.—**Peter.**

FRONTON JAI-ALAI

—Martes, día de juego.
—Que estará en forma.
—Grandioso programa.

Martes, «ni te cases, ni te embarques», dice el refrán, pero, no habla nada de no ir al Frontón de Jai Alai, y eso es precisamente lo que todos ustedes deben hacer esta noche si tienen interés en presenciar un programa de interés, realmente excitante.

Don Bonifacio Capetillo y Flores de Apodaca, ha preparado convenientemente el «card», de ésta noche y podemos asegurar que será dignó de presenciarse desde su inicio al fin. Los partidos aparecen bien formados y las quinielas han de resultar la nota más interesante de la noche.

Ayer, como esperábamos, se peloteó de lo lindo en la vieja cancha del Palacio de los Gritos. La multitud aplaudió y rió de buena gana y se celebró un programa de mucho interés que, como se verá por los resultados, estuvo excitante desde que comenzó al final.

He aquí los numeritos:

Resultado de la función de anoche

Primer partido:

	Tantos.
Iturrino y Aguiar, blancos	20
Esquivel y Morales, azules	30

Ganador: Azules.

Primera quiniela:

	Tantos.	Pagos.
Lasa	1	4.25
Morales	0	6.37
Aguiar	6	9.56
Millán	1	4.78
Iturrino	1	4.78
Esquivel	3	3.82

Ganador: Aguiar: 9.56.

Segundo partido:

	Tantos.
Ochoa y Salazar, blancos	19
Millán, La Paz y Lasa, azules	30

Ganador: Azules

Segunda quiniela:

	Tantos.	Pagos.
Ochoa	0	4.50
La Paz	1	9.01
Creus	1	5.63
Ferrer	3	5.00
Paco	0	3.00
Salazar	6	7.50

Ganador: Salazar: 7.50.

Programa para esta noche, a las 8.30

Primer partido, a 30 tantos: Vales y Esquivel, blancos, contra Ochoa menor y Aguiar, azules. A sacar ambos del nueve y medio.

Primera quiniela, a seis tantos: Juanito, Lasa, Aguiar, Esquivel, Iturrino e Iturriaga.

Segundo partido, a 30 tantos: Creus e Iturriaga, blancos, contra Juanito y Hugues, azules. A sacar los primeros del diez y los segundos del nueve y medio.

Segunda quiniela, a seis tantos: Hugues, Ferrer, Ochoa, Salazar, La Paz y Creus.

SE REUNE ESTA NOCHE LA COMISION DE BASKET DE LA GRAN LIGA SOCIAL

La Comisión de basket ball de la Liga de basket ball de la Liga Social de Amateurs debe reunirse esta noche para tomar acuerdos en relación con la temporada de novicios de este año. En la reunión se acordará la convocatoria y la forma en que ha de efectuarse el campeonato. No sabemos cuál es la impresión general, pero, tenemos entendido que los sociales votarán por una season libre, con el floor del Deportivo Asturias como home, que pueda albergar a todos los equipos juniors de categoría que estén fuera de la Unión Atlética de Amateurs.

GANARON OTRA VEZ LOS «CUBAN STARS» CON EL TEAM DE JOSEITO EL 28

El próximo domingo por la tarde se jugará en los terrenos del Vedado Tennis Club el segundo encuentro de la serie que hanacordado los dueños del «Havana Stars» y Cuban Stars. En este game, deben pitchear Fabré y Oscar Estrada, especialmente de ambos una brillante exhibición.

Estrada pitcheó muy bien del Omaha del Tarrisburg en la última jornada y Fabré fué, conjuntamente con Fernández, uno de os ganadores más consistentes que presentaron los Cuban Stars.

Casi seguro que Mike González vestirá su uniforme.

Hombres gordos

No importa lo gordo que esté ni lo feo que le disguste salir y caminar un par de kilómetros. Si toma una cucharadita de Kruschen Salts en un vaso de agua caliente todas las mañanas antes del desayuno durante semanas y come menos pasteles y dulces, carnes con gordo y azúcar, sentirá tan bien, con tanta energía y actividad que le será muy placentero dar un paseo diario de varios kilómetros y disminuir su peso.

Mientras esté disminuyendo su gordura, irá aumentando su energía, su resistencia corporal y su ambición por los placeres que brinda la vida. Su piel será más límpida, sus ojos brillarán con esa expresión de buena salud que producen dichas sales Kruschen.

Mande tomar una botella de Kruschen Salts que basta para 4 semanas cuesta muy poco. Después de haber tomado el contenido de una botella no buscará más la antigua butaca para pasar el tiempo ociosamente, habrá recobrado sus energía y le será un placer el trabajo, dormirá profundamente, y por haber eliminado el exceso de gordura, gozará de una salud que prolongará sus años de vida.

Sr. ... de Richmond Hill, N. Y., dice: «Después de tomar 2 botellas de Kruschen Salts, tuve que acortar mi

DOS BOXEADORES VIENEN DE ESPAÑA PARA LUIS FELIPE

Días pasados publicamos una información dando detalles del impulso que se propone dar a nuestro boxeo, el popular manager Luis Felipe Gutiérrez. Y como una demostración de que no era **ballyhoo** nada de lo que nos contara el manager de Kid Chocolate, podemos decir hoy, que anoche recibió Pincho un cablegrama procedente de España en el que le anuncian que han salido de ese lugar, con rumbo a La Habana, el campeón Amateur Gómez Naya y Mariano Arilla, esperando que Pérez y Ara lo hagan a fines de mes.

Parece que estos dos últimos boxeadores le cogieron miedo a navegar en este mes de los ciclones. Estas noticias han de agradar sin duda alguna a los aficionados cubanos, pués ello es anuncio de que vamos a tener una temporada invernal buena.

EL HEAD-COACH HOGARTY, SEGUN SUS ATLETAS, ESTA HACIENDO BUEN TRABAJO AL FRENTE DEL EQUIPO OLIMPICO DE TRACK

Un grupo de notables atletas, entre los cuales figuraban Suárez Santos, Lamas, Conrado Rodríguez, Lázaro Hernández, Alayeto y otros, acuden al DIARIO, afirmando tal cosa

«Este Mister Hogarty que hace las veces de head coach en el team Olímpico cubano, es un excelente instructor y nosotros estamos realmente conformes con su actuación»

Esto fué lo que nos aseguró ayer, en el DIARIO, un grupo de atletas cubanos de prestigio que acudió a visitarnos para aclarar cualquier error o mala impresión que pudiera existir en relación con el pequeño mentor americano.

«Hogarty no puede atenderlo todo, desde luego, pero se preocupa bastante por el entrenamiento y tiene buena dirección—dicen los muchachos, al frente de los cuales venía el veterano «Espiritista» Suárez Santos, considerado por toda la crítica uno de los mejores atletas que hemos tenido en Cuba en los últimos 10 años.

SIEMPRE HAY ALGO...

«Claro que teniendo que atender a tantas cosas, siempre se escapa algo, Hogarty es bueno, y podemos asegurar que se ocupa más del entrenamiento que aquellos dos americanos que nos trajeron en las Olimpiadas de 1930»—dicen.

—Después aclarando cuanto ha ocurrido en la preparación de los atletas, los muchachos llegan a la conclusión de que la dirección de Hogarty les ha beneficiado, lejos de perjudicarles.

LAZARO HERNANDEZ, EN CANTADO

Uno de los que venía en el grupo era Lázaro Hernández, sensacional sprinter que ha rebajado a tiempo de record la marca de los cuatrocientos metros.

Hernández fué sacado de los obstáculos por Hogarty y trasladado a las distancias medias, y he aquí lo que dice el muchacho sobre este discutido cambio:

«Estoy encantado, por que me he mejorado mucho y estoy haciendo un tiempo que jamás sospeché podía hacer. Yo mismo creí que Mr Hogarty se burlaba de mí cuando me anunció que en un mes podía romper el record, pero con el tiempo he podido comprobar que su juicio estaba bien fundado. Ahora estoy corriendo fácil los 400 metros en 52 segundos, y creo que todavía mejoraré más cuando se aproximen las Olimpiadas».

ALAYETO TAMBIEN

Alayeto, otro gran corredor de cortas distancias, está encantado con la dirección de Hogarty, y dice que en su experiencia con instructores no recuerda otro mejor.

«Hogarty me vió un día y me aseguró que en un mes podía mejorar mis condiciones Ha pasado el mes y ahora estoy haciendo mejor tiempo que nunca. Algo tiene que ser. Y este algo tiene que ser Hogarty». —dice Alayeto.

Octavio Lamas, Conrado Rodríguez y otros muchachos más que se acercaron a nosotros para salir en defensa del head coach Olímpico, nos han dicho que «el grupo que práctica es reducido, pero Hogarty lo ha preparado a conciencia y pueden asegurar que en las eliminaciones de fin de semana han de ofrecer muy buenas performances».

GUTIERREZ Y PIQUE

«Gutiérrez, campeón del disco, y Piqué, en la garrocha, puede atestiguar también que Hogarty les ha mejorado grandemente desde que los tomó de su mano»—afirma Conrado.

«Piqué tenía un raro estilo en el evento de la garrocha y Hogarty le indicó como tenía que dar el salto. Ahora el muchacho está en forma y puede llegar a los 11 pies».

«Gutiérrez también ha mejorado, y si está tirando más que nunca con el disco, se lo debe a Hogarty».

El coach Yankee, en resumen, ha sido un excelente inspirador para los muchachos, según afirman ellos mismos, y esto es algo que DIARIO DE LA MARINA publica hoy, siguiendo su costumbre de informar imparcialmente a los fanáticos.

FUTBOL EN ESPAÑA

—Los colchoneros de Madrid de tumbo en tumbo.
—Paco Brú está trabajando con bastante suerte.
—Muchas caras conocidas vimos en el Molinón.

(Por «Juez de Línea», especial para el DIARIO)

Octubre 1 de 1934.—Los campeonatos super-regionales, «bautizo» de Cabot y Compañía, continúan emborrachando a los fanáticos.

Unos, de alegría.

Otros, de indignación.

Además de las sorpresas que se dieron en Sur Levante; la descacharrante paliza del Oviedo en Riazor; la derrota de los leones de Bilbao, se destaca el empate del Valladolid en Vellacas.

Los colchoneros de Madrid van de tumbo en tumbo, y no les auguramos mucho éxito en este campeonato.

Porque con 26 jugadores disponibles, con la nómina más alta de los clubs profesionales, no consiguen reunir un once que saque a flote los colores rojiblancos.

El que está gozando es Paco Brú, en la dirección del Madrid.

Fué a «prueba» por un mes y ahora rubricó un contrato ventajosísimo.

Y, apostamos algo a que sin tardar mucho, vuelve a ser entrenador nacional.

Cuando Mr. Pentlan entrenaba a los leones del norte, (por los que tanto simpatizaba mi gran amigo Peter) todos los clubs querían entrenadores ingleses y con bombín, pero ahora que está con el Atletic madrileño, y este club se halla a la deriva, nadie quiere «ver» a los ingleses.

Y es una tontería.

Los entrenadores no ganan campeonatos, pero aquí como en cualquier tierra de garbanzos cuando se pierden encuentros paga los platos rotos el entrenador.

Cuando Caicedo aceptó entrenar al Atletic de Bilbao muchos aseguraban que su «entierro» estaba próximo. Caicedo encontró un buen equipo, y como da la casualidad que continúa siendo el mejor de España, el ex jugador vizcaíno no encuentra dificultades para cobrar la nómina todos los primeros de mes.

El equipo que está tumbando los palos, es el Ssporting de Gijón.

Este club que atravesó el huracán más impetuoso que puede sobrevenir a una sociedad, se nos reveló como el corcho, que siempre está a flote.

Con un equipo, medio profesional, medio amateur, tiene a raya a los que se titulan ases.

Naturalmente.

En tres encuentron sacó tres puntos, y tuteó a los contrarios.

Como hacen los toros.

El domingo recibieron la visita del Oviedo en el Molinon.

Ganó el Oviedo.

Pero justo es reconocer que el club ovetense, no jugó más que su contrario.

Los chiquillos sportinguistas tuvieron el match a su favor durante 65 minutos mediante un entusiasmo extraordinario y una energía de titanes.

Cayeron al finalizar.

Pero como lo hacen los grandes, cara a cara, y sin volver la vista.

Y esto sólo sabe hacerlo el Sporting.

El Oviedo volvió a jugar sin medios como en la Coruña.

Los tres medios del Oviedo si los rifan no hay quien compre una papeleta.

Ni regaladas.

El fracaso de Laviada, Chus, Sirio y Castro ha sido explosivo.

Ahora sólo falta poder alinear a Soladrero a ver si puede evitar el desbarajuste de esta línea, porque de lo contrario, el Oviedo no le gana ni al club más infeliz de pueblo.

Y esto no puede permitirlo un club con veinte mil pesetas de sueldos.

En el encuentro Sporting Oviedo se vió batallar a cuatro jugadores.

Troncho y Pin por los gijoneses y Herrerita Langara por los oviedistas.

Los cuatro salieron en hombros y para ellos fueron los aplausos.

Herrerita, dejó bien plantado el pabellón en el Molinon, pues los fanáticos a pesar de ser contrarios y de no quererlo bien allí, se emborracharon de entusiasmo viendo al malabarista en una de sus tardes derrochando facultades.

Langara anotó dos goals y Herrera II uno.

Pin, anotó un tanto que dentro de diez años todavía lo recordarán los fanáticos.

Un goal enorme.

Recogió el esférico en su terreno, burló a medio equipo ovetense con un dribling precioso, limpio, dominante, se enfrentó con la defensa, que corrió la misma suerte y cuando salió Oscar también le dejó tres cuartas de narices, y empujó suavemente el pelotón a las mallas.

En el Molinon saludamos más de un centenar de fanáticos que «comieron» aguacate.

Y muchos jugadores.

Fíjense **qué grupo**:

Pepón, Mieres, Cabal, Cabrero y Candasu.

En otro: Argüelles y Máximo.

Y como «jefe» de la gente seria, Luis Macho.

Todos, y particularmente el último, envían por mediación del DIARIO DE LA MARINA un saludo a los fanáticos cubanos.

Arbitró Escartín.

Y como siempre, Perico, realizó un arbitraje muy bueno.

Es el «amo».

Sus arbitrajes son enérgicos, con mucha vista y más piernas, sin «manoseo» y sin trampa.

Y como demostración fué que no se le lanzaron piedras.

Bien es verdad que al público gironés no le falta nada para catalogarlo de deportista.

CIGARROS AMERICANOS
PAUL JONES
manufacturado por la Continental Tobacco Co., Richmond, Va.
Tan Bueno Como el Mejor y Más Barato que los Demás
25 CTVS
Distribuidor exclusivo para Cuba: M. A. Hernández. Reina 8 y Prado 110. Telf. A-1592

TRIUNFO LA WHIZ EN CARDENAS CON ANOTACION DE 8x5

Noa empezó flojo, pero después se compuso y no dejó q. le arrebataran el triunfo

Los campeones de la Liga Social de Amateurs continúan imponiendo su championabilidad en los campos de pelota. En la tarde del domingo fueron a jugar a la Perla del Norte y a enfrentarse con el poderoso junto del «Havana Club», que un bonito record de victorias consecutivas, lograron anexarse la sesión con score de 8 por 5.

Los muchachos de Tino Argüelles, quien, incidentalmente apareció en el line up del team por primera vez en algunas semanas, dejaron que sus rivales tomasen la ventaja en los primeros instantes; pero después ligaron sus hits con mucha oportunidad al pitcher Merida, obligándole a salir del box en el principio del séptimo acto, después de tener el triunfo asegurado.

Noa, la estrella de la Whiz, empezó muy flojo, siendo víctima de algunas carreras, pero después se compuso y amarró corto a sus poderosos rivales.

Numeroso público presenció el partido, que fué altamente interesante, demostrándose con ello que Cárdenas tiene punch para enviar una representación al campeonato nacional profesional de baseball.

El team de la Whiz iba a jugar también con la novena del club Deportivo de Cárdenas, pero en últimas horas de la noche del sábado los directivos de esa entidad recibieron un telegrama de su delegado en la Habana donde les aconsejaban que no jugasen, y esto canceló el partido. Como resultado, sólo se pudo efectuar un game, aunque gustó extraordinariamente al público.

El score fué:

WHIZ

	V	C	H	O	A	E
J. Pérez, cf.	5	3	2	3	0	0
J. Dopico, ss.	4	1	3	2	1	1
R. Cobo, lf	5	1	2	1	0	0
V. Muñoz, rf.	5	2	3	1	0	0
J. M. Estévez, 1b	5	0	0	16	1	0
C. Argimón, 3b.	5	0	3	1	4	2
M. Cobas, c.	4	0	0	3	1	0
R. Ruíz, 2b.	4	1	2	0	3	0
J. Noa, p.	4	0	2	1	3	0
P. Alonso, 3a.	1	0	0	0	3	1
Totales	42	8	16	27	16	4

HAVANA CLUB

	V	C	H	O	A	E
C. Izquierdo, lf.	5	0	1	3	0	0
J. L. Martell, c.	5	1	1	3	0	0
A. Melerd, cf.	5	1	1	0	0	0
R. Estalella, cf.	5	0	2	3	1	0
P. Cantera, 3b.	4	0	0	2	4	0
M. Sanabria, 1b.	4	0	1	12	1	0
V. Parret, 2b.	2	1	0	1	2	0
P. Achán, ss.	4	1	1	3	5	1
J. Merida, p.	3	1	0	0	2	0
A. Cazañas, lf.	1	0	0	0	0	0
P. Rojas, p.	0	0	0	0	0	0
J. Ballester, p.	1	0	0	0	1	0
Totales	39	5	7	27	16	1

Anotación por entradas:

Whiz	111	031	100	—8
Havana Club	210	200	000	—5

Sumario:

Carreras empujadas: V. Muñoz 4; Martell, 3; Cantera; R. Ruíz; Izquierdo; Argimón. Home runs: R. Ruíz; Martell; V. Muñoz. Three base hits: C. Izquierdo; Estalella. Two base hits: M. Sarabia; Ruíz. Bases robadas: J. V. Pérez; J. Dopico. Doble plays: Rojas a Estalella a Sanabria. Quedados en bases: Whiz, 6; Havana Club, 7. Struck outs: J. Noa, 2; J. Merida 2; R. Rojas 0. Bases por bolas: J. Noa 1; J. Merida 0; R. Rojas 0. Hits a los pitchers: a Merida 13 en 6 innings, (ningún out en el 7o.) y 31 y. al b.; a J. Rojas 3 en 2 y 7 y. al b. Pitcher derrotado: Merida. Tiempo: 2 horas 5 mnts. Umpires: Montalvo, home; Sotolongo, bases. Anotador: Antonio Torres Aguila.

OFRECEN A V. PARK COMO HOME PARA LOS PROFESIONALES

Cepero dice que sus terrenos sellarían el éxito de la gran temporada que se avecina

Eduardo Cepero, administrador general de los terrenos de «Víbora Park», que fueron en un tiempo el «home» favorito de los beisboleros amateurs, se ha dirigido a nosotros para «tocar una vez más» la anunciada temporada de los profesionales. Cepero habla de presentar sus terrenos como escenario, cosa que podrá ser después aceptada o rechazada por la Liga General.

Su carta dice:

Habana, 22 de Ocubre de 1934.
Sr. Pedro Galiana.
Redactor de sports.
DIARIO DE LA MARINA.
Ciudad.
Estimado amigo:

Se ultiman los preparativos para el campeonato nacional de base ball entre nuestros profesionales y uno de los problemas es sobre el ground donde ha de jugarse este año.

Yo quiero ayudar al éxito y presentaré los terrenos del stadium «Víctor Muñoz», en la Víbora, en las mejores condiciones; quiero probar que la Víbora con sus 160,000 habitantes y su tradición probada de ser la barriada más deportiva de la capital merece se juegue en sus predios un campeonato de base ball profesional.

Tú sabes, amigo Galiana, lo indispensable de las gradas de sol para los fanáticos. El popular «Víbora Park» es el único terreno con sol al servicio del público y con esa entrada puede pagarse el costo del espectáculo, quedando para repartir cuanto entre en glorieta, palcos y grand stand lo cual será lo suficiente al éxito de la contienda.

Jugar base ball sin permitirle a los fanáticos de sol acudir a estos encuentros es ayudar a matar el interés del público más entusiasta, lo cual no puede realizarse otra vez este año.

Te ruego tomes nota de esta necesidad y espero de los miembros de la Liga Nacional tomen en cuenta el «Víbora Park» en sus planes para el éxito del campeonato de 1934, además que en la Víbora se gastan menos pelotas con relación a cualquier otro ground.

Con mi saludo afectuoso quedo a tus gratas órdenes.

Eduardo **CEPERO.**

SE HABLA DE UNA SERIE ENTRE EL FORTUNA Y EL TEAM FEMENINO DE SAGUA

Las Blanqui-negras del Club Fortuna, que aspiran a ganar la eliminatoria Olímpica de basket ball, a fin de conseguir el lindo paseito al Salvador, han concertado una serie de cinco juegos con las muchachas del Sagua Yacht Club, en la cual se proponen discutir un bonito trofeo.

La lucha se iniciará el sábado entrante en Sagua—— según nos han informado —y continuará después en la Habana, decidiéndose el lugar dónde ha de jugarse el quinto game por la suerte.

Las Blanqui-negras presentarán su veloz team de siempre, donde figuran jugadoras de embuje como Carlotica Valea, de empuje valiosa chiquilla y Conchita Méndez.

Amateur Aces

—La junta de mañana.
—Basket por todas partes.
—Prácticas del V. T. C.

(Por DAN)

Mañana miércoles por la tarde debe reunirse la Federación Nacional de basket ball... Esto, si se confirma lo que nos ha comunicado su presidente Mario Lomas, quien ha señalado la junta..... En la reunión ha de tratarse el problema de la próxima temporada, que tenemos completamente al doblar de la esquina,—que se dice vulgarmente— Mario espera que al mitin acudan representantes de todas las sociedades interesadas en la season que se avecina, sean o no, entidades adheridas a la Unión Atlética de Amateurs... En la sesión Mario pulsará el ambiente y tomará una buena impresión sobre si los clubs están dispuestos o no a competir en una justa oficial... Caso de que no encuentre buena corriente en favor de esta clase de evento, Lomas recomendará entonces a la Unión que conceda autorización para efectuar otra contienda libre, como la del año pasado... Nuestra impresión es que «en esto pararán la cosa, caballeros»... Sólo tres clubs nacionistas: Fortuna, Vedado y Atlético, están interesados en que la competencia de juniors sea oficial... Los demás, incluyendo al Hispano, Ferroviario, Deportivo Asturias, Escuela Técnica y Víbora piden la competencia libre... ¿Qué teoría triunfará?... Si la Unión pudiese agregar al Hispano y al Ferroviario a su familia, la labor del Secretario Prado quedaría terminada y tendríamos en puertas un gran campeonato de novicios— exclusivo para familias unionistas—, pero, como quiera que hasta ahora la sprobabilidades de que esos clubs ingresen en la Unión no son nada firmes, creemos que la U. A. de A. acabará por autorizar otra contienda más libre, última de su programa, pues al regresar los Caribes al seno unionista en 1935, no habrá necesidad de muchos clubs para que el «show» resulte lo efectivo que debe ser siempre....

¿Que sucederá si la Federación acuerda dar otra contienda libre para novicios?... «Plenty brother, plenty»—como dice Alice Mc Mahon en la cinta «Bataclán»... En primer lugar, se conseguirá la reunión más brillante que se recuerda en años, y los que suspiran por volver nuevamente a la época gloriosa del basket ball encontrarán excelente material para edificar el «come back»... ¿No creen ustedes que una contienda donde intervengan clubs de prestigio como el Yacht Club, Vedado, Atlético, Fortuna, Ferroviario e Hispano, por ejemplo resultaría una justa de extraordinaria importancia?... Nosotros creemos sinceramente que sí.... Y aunque comprendemos que los clubs de la Unión tienen razón, en parte, al afirmar que no es justo que se le brinde a todas las sociedades el mismo chance, a pesar de que no pagan como ellos la cuota anual de la Unión, entendemos que, dada la situación en que se encuentran los deportes aquí, debe darse una contienda más, libre, hasta que todo pueda arreglarse en 1935 con la entrada de la Universidad y otras entidades... Y algunas personas creen, que la injusticia de las justas libres pudiera solucionarse, imponiendo a las entidades no inscriptas en la Unión una mayor cuota de entrada para aparecer en la competencia... Exceso que no debiera pasar de cinco pesos...

La cuestión está en que todos estos clubs se vean juntos en un mismo campeonato, pues ello levantaría mucho el deporte.... Anoche se inició o debió iniciarse, una bonita serie entre dos equipos amatos... Canosa, que acaba de escapar de un fuerte ataque apendicular, dirige a los muchachos en este primer ensayo del año, y, ¿quién creen ustedes que es el jugador que más empeño pone en obedecerle.... ¡¡Molinos!!... Las opiniones están divididas en el V. T. C., en relación con la próxima temporada de basket... Unos creen que la justa debe ser libre, y otros—Lancis y Aixalá—entienden que deber ser oficial... La mayoría está al lado del primer grupo, pero, es casi seguro que la tendencia de Lancis triunfe al final, sirviendo de opinión general de los azules en la junta de mañana... Raúl Canosa y Trelles serán los representantes del V. T. C. en la reunión.... Aseguran los Marqueses que Bebo Varona está jugando ahora más que Pity García... Hace días, en un match de práctica, Bebo le tiró cinco canastas a Armandito Cuervo, y éste no pudo encestar más que una!... El próximo sábado se efectuará en el floor del Atlético de Cuba un match de exhibición entre el junior y el senior de la sociedad, y los Olímpicos aseguran que le sacarán 25 puntos a los pipiolos que capitanea Felito Infiesta... Los veteranos hacen sus cálculos en estos días, y no tienen inconveniente en afirmar que Cardoso anotará nueve canastas y Mike Díaz, seis.... Pero, esto puede resultar, a la postre, un bonito sueño otoñal... Los juniors están dispuestos a descomponerle el pasodoble... Un junior nos hizo ayer este comentario: «Veinte y cinco puntos!... Atrevidos!»... Carlitos Duquesne no jugará este año del Vedado Tennis... El poker no le ha respondido como pensaba!....

**Los Pulgarcitos del Ferroviario, de vuelta en el hogar sagrado después que trataron de poner tierra aparte, aseguran que su team será el que habrá que derrotar en la próxima temporada de novicios, y como igual opinión tienen los Marqueses, los Tigres del Hispano, el Atlético de Cuba y el Fortuna podemos decir que «la justa de 1934» será buena para todos los equipos... El Hispano no ha decidido todavía donde ha de iniciar sus prácticas oficiales de la temporada, pero, esto es cosa que se solucionará en estos días... Una comisión de la Unión Atlética f

EL TRIBUNAL SUPREMO DE E.U. DENEGO A HAWAI EL RECURSO CONTRA LA LEY JONES-COSTIGAN

La noticia se recibió después del cierre del mercado de los crudos, que estuvo quieto ayer

Los miembros del Instituto Cubano de Estabilización del Azúcar salieron de Wáshington para N. York, donde seguirán su labor. Siguió el descenso de los futuros, durante el día

La campaña tendenciosa que, por todos los medios y utilizando todos los elementos, realizan los refinadores contra los azúcares de Cuba, con el propósito de que el cable nos ha dado cuenta, ha perdido un factor importante que se esgrimía en el mercado de crudos, en la Bolsa de Futuros y en todas partes donde era menester, sin que lo olvidaran los especializados en estas informaciones azucareras. Nos referimos al recurso de inconstitucionalidad que habían presentado los productores de Hawaii contra la Ley Costigan-Jones.

Podrá seguir ahora la campaña, con suprema habilidad trazada y dirigida, como la fuerte acción bajista desarrollada en el mercado y con el tesón de los fuertes sostenida. Pero Hawi no será ahora argumento, porque el Tribunal Supremo del Distrito de Columbia, ha denegado a los hacendados hawayanos al amparo por ellos solicitado contra la Stria. de Agricultura de los Estados Unidos, sustentando así el mencionado Tribunal, la constitucionalidad de la Ley Costigan-Jones. Es noticia esta recibida a última hora de la tarde de ayer por los hilos directos que funcionan en las casas que se dedican a negocios bursátiles.

Otra noticia, por coducto privado recibida, dice que los comisionados cubanos salieron ayer para New York, donde seguirán la labor que se trazaron a su salida de esta capital hace ocho días.

Mercado de crudos: Las informaciones recibidas ayer, —que conozcamos hasta el momento de escribir esta información— del mercado de crudos, convienen con las que exponían la situación el sábado. Había azúcares de Cuba ex-almacén, para entrega en New York, a 17 puntos por encima de la cotización de diciembre en la Bolsa de Futuros, y para entregar en otros puertos a 22 puntos por arriba de la misma cotización del mencionado mes. También, igual que el sábado, había una pequeña cantidad de Filipinas, fuera de cuota, para arribar en este mes o principios del próximo, obtenible a 2.60.

No se habían reportado ventas hasta la hora del cierre del mercado de New York; en cuyos almacenes afianzados quedaban ayer 495 428 sacos, contra 503,310 el sábado.

Los Futuros: Abrieron de 0 a 1 punto más bajos. La liquidación sigue preponderando y ninguna noticia que extirpe la impresión desalentadora de que son presa,, había llegado hasta los impresionables de la Bolsa, para contener la tendencia bajista. Los precios al cierre fueron estos:

	Cierre del 20	Cierre del 23
Diciembre	1.74	1.70
Enero	1.74	1.71
Marzo	1.75	1.72
Mayo	1.78	1.76
Julio	1.83	1.79
Septiembre	1.86	1.84

Las ventas en las seis posiciones, durante la sesión de la Bolsa, sumaron 25 650 toneladas.

El Refinado: Actuó quieto y sin cambio el mercado del refino. Solamente moderadas fueron las extracciones. Buenos los nuevos pedidos.

Mercado de Londres: Se reportaron ventas de algunos lotes de crudos, en posición cercana, al equivalente de 0.79 libre a bordo puerto cubano. El refinado fué reducido 1½ peniques. El cierre de la Terminal, como sigue:

	Cierre del 20	Cierre del 22
Octubre	4/1	4/1½
Diciembre	4/2½	4/3
Enero	4/3	4/3½
Marzo	4/4½	4/5
Mayo	4/6	4/6½
Julio	4/7	4/7½
Agosto	4/8	4/8½

Zafra de Cuba: El movimiento de azúcares en los puertos de la República, durante la semana que terminó el día 20, según Lamborn, Hutchings & Company, es como sigue:

Arribos	17,249	toneladas
Exportación	25.610	íd.
Exist. puertos	475,835	íd.
Ing. moliendo	1	

Distribución de azúcar: La distribución de azúcar en los EE. UU. durante los 9 primeros meses de 1934 (enero a septiembre), ascendió a 4 420,474 toneladas de 2,240 libras, valor azúcar crudo, comparado con 4.566,582 toneladas durante igual período de tiempo el año pasado: una baja de 146,108 toneladas, o aproximadamente el 3.2%, según cálculos preliminares de «Lamborn & Co., Inc.», de Nueva Yark.

La distribución de azúcar de remolacha fué de 1.121,631 toneladas de 2,240 libras, valor crudo, comparado con 932,726 toneladas durante igual período de tiempo el año pasado: un aumento de 188,905 toneladas, o aproximadamente el 20.3&. La distribución de azúcar de caña ascendió a 3.298.843 toneladas de 2.240 libras: una baja de 335.013 toneladas, el 9.2%.

EL COMITE CONJUNTO DE CORUORACIONES SE REUNE PARA TRATAR DE TURISMO

A fín de cambiar impresiones acerca de lo tratado recientemente en la conferencia con el Presidente de la República, para llevar a cabo una completa reorganigación de la Comisión Nacional para el Fomento del Turismo y sobre modificación de la Ley de Nacionalización del Trabajo, se reunirá mañana miércoles el Comité Conjunto de las Corporaciones Económicas.

En dicha reunión se adoptarán acuerdos respecto a la línea de conducta que se propone seguir dicho organismo en cuanto a esos dos problemas, para los comerciantes e industriales.

MERCADO DE GRANOS

Cierre ayer en Chicago, por el hilo directo de Luis Mendoza y Compañía:

Trigo:	
Diciembre	97¼
Mayo	97¼
Julio	92⅜
Maiz:	
Diciembre	75⅜
Mayo	77¾
Julio	77¾
Avena:	
Diciembre	50½
Julio	43⅜
Centeno:	
Diciembre	69½
Trigo Winnepeg:	
Octubre	76¼
Diciembre	76¾
Mayo	81⅛

CAMBIOS

Tipos de venta al cierre ayer, en Bancos de esta capital:

New York, cable	1/10P.
New York, vista	1/10P.
Londres, cable	4.96⅛
Londres, vista	4.95⅛
Madrid, cable	13.76
Madrid vista	13.75
París, cable	6.65
París, vista	6.64½
Italia, cable	8.65
Italia, vista	8.64
Bélgica, cable	23.54
Bélgica, vista	23.53
Alemania, cable	40.62
Alemania, vista	40.60
Hong Kong, cable	41.50
Hong Kong, vista	41.41
Toronto, cable	2½P.
Toronto, vista	2½P.
Buenos Aires, cable	28.40
Buenos Aires, vista	28.35
Amsterdam, cable	32.92
Amsterdam, vista	68.35
Zurich, cable	32.92
Zurich, vista	32.90

RESUMEN DE NOTICIAS DE LA AGENCIA «DOW JONES»

Los nuevos automóviles de viajeros matriculados en Septiembre en 33 Estados de la Unión sumaron 95,563: merca de un 22.6% respecto al total de Agosto que llegó a 123,610 en esos mismos estados y algo menos de los 96,277 autos matriculados en Septiembre de 1933.

La revista «Steel» dice que los mercados de hierros y aceros están más fuertes por haber aprobado la NRA el Código de la industria, la disposición de normas fijas en cuanto a los precios y el empeño aparente de Wáshington en avenirse con los intereses mercantiles. Las fábricas están funcionando al 26½% alza de 1½ puntos.

Standard Oil of Ohío ha elevado en un 15% los precios de las gomas.

Jewel Tea Co., en las cuatro semanas terminadas el 6 de Octubre, vendió un 18.6% más que en el mismo período de 1933.

LOS GRANOS

CHICAGO, octubre 22.—Los cablegramas del extranjero tienen hoy tono sostenido y la humedad ha disminuido del sábado a esta parte en el Suroeste. Creemos que después de la baja reciente se impone una cuantiosa mejoría en los mercados mundiales de granos.

COTIZACIONES DE AZUCARES

(Por LUIS MENDOZA Y COMPAÑIA)

Habana, Octubre 22 de 1934.—3 P. M.

AZUCAR CENTRIFUGA:	Anterior:	Hoy
Costo, Seg. Flete N. York, precio mínimum oficial	2.185	2.185
Costo y flete, N. Y. (Ultima venta)	1.85	———
C. y F. Filipinas N. Y., cuota de 1935 (última venta)	2.60	———
Almacén Afianzado New York	1.99	1.99
Ex-Almacén New York. (Derechos pagados)	2.99	2.89
Ex-Almacén New York (derechos libres) Agosto 10	3.20	———
Libre a bordo Cuba, emb. Estados Unidos, 1934	1.65	———
L. a B. Cuba, emb. EE.UU. desp. Sept. 1934. Ex-venta a 2.185	1.63	1.60
Libre a bordo Cuba, emb. Estados Unidos, 1935	1.52	1.50
Libre a bordo Cuba, emb. otros países, 1934	0.79	0.79
Libre a bordo Cuba Consumo local (Havana)	0.85	0.85
Libre a bordo Cuba. Promedio 4 cuotas	1.34	———
L. a B. Cuba. Promedio 4 cuotas Ex-venta a 2.185	1.28	1.26
AZUCAR REFINO:		
De Ref. Americanas en New York menos 2%	4.65	4.65
De Ref. Americanas en N.Y. Sda. mano menos 2%	4.65	4.65
De Ref. Insulares, New York, menos 2%	4.50	4.50
Consumo local en la Habana con impuestos pagados	2.65	2.65

Bolsa de New York

Cotización oficial al cierre de ayer, en la Bolsa de New York, recibida por el hilo directo de Luis Mendoza y Compañía

—A—	
Am. Radiator	13⅜
Adams Exprs	7
Air Reduc	105½
Alaska Jun	18⅝
Alleghany	1¾
Allid Chem	130
Allis Chal	13¼
Amer. Can	102¼
Am. F. Pow	6
Amer. Ice	3½
Amer Inter	6½
Amer. Loco	17¼
Am P. Light	4½
Amer Smel	36⅜
Amer. Sugar	59
Am. Sug p.	120
Amer. T. an T	110
Am. Tobac A	79
Am. Tobac B	80⅛
Am. W. Works	15⅞
Am. Woolen	8⅞
Anaconda C.	10¾
Atchison	52½
Atlan Cost	30½
Atlan Ref	23⅛
Ass. D. Goods	12½
Auburn Auto	27¾
Aviat Cor	4
Amer. Bank	12½
Amer. Metal	15
—B—	
Baldwin Lo	8
Balt and Ohio	15⅝
Bendix Avi	12½
Best and Co	36
Beth Steel	27⅞
Borden Co	25⅛
Briggs	17½
Brook Man	39½
—C—	
Can. Pacif	12½
Case T. Mach	47
C. de Pasco	37¾
Ches and Ohio	43
Chi. R. Isl	2½
Chrysler	35¾
Coca Cola	142
Col. Carbon	68
Comm and Sout	1½
Congoleum	29½
Cons. Gas	26¾
Cons. Oil	7¾
Cont. Can	81½
Cont. Oil	16½
Corn Prod	65¾
Coty Inc	5¼
Cuba Co	1⅜
Cub. Amer S.	5⅞
C. Am. Sugar p	49½
Cmm-l Solv	19¾
Chesapeake	39
—D—	
Del. Hudson	39
Del and Lack	17¾
Drug Inc	12¾
Dupont	93¼
—E—	
East. Kodak	102¾
El. Auto Lit	24½
El. Pow. Lig	3¾
Erie (R.R)	12½
—F—	
Fox Film	13⅛
Frep Texas	27
—G—	
Gen. A. Tank	36
Gen. Asphalt	17¼
Gen. Elec	18½
Gen. Foods	31½
Gen. Motors	30
Gillet Saf	12⅞
Gimbel Bros	4¼
Gold Dust	17⅝
Goodrich R	9½
Goodyear	21⅛
Gen. Bronze	6½
Great North	15¼
—H—	
Momestake	390
Houston Oil	14¾
Hudson Mot	9⅝
—I—	
Illi. Cent	16¾
Interb R. T.	14¾
Int. Cement	22½
Int. Nickel	24¾
Inter Tel	9¾
Illin Glas	78
—J—	
Johns Mansv	46¼
—K—	
Kroger Groc	29⅛
Kresge S. S.	18⅜
Kelvinator	15⅝
Kennecot	17¼
—L—	
Lambert Co	24¾
Ligg. Myers	101½
Lews Inc	30½
Lorillard	18⅛
Ludlum Ctl	12¾
Lehman Cor	68⅛
Liquid Carb	20
—M—	
Macy (H.R)	44⅛
May Dep-t	41¾
Montgomery	28¼
Murray Corp	4⅞
—N—	
Nash	14½
Nat-l Dist	21⅛
Nat-l Bic	29½
Nat-l Cash	16⅜
Nat-l Dairy	16⅞
Nat-l P. L.	8⅛
N. Y. Central	21¼
North Amer	13¼
Noffolk and W	169
Nort Pacif	19¼
—O—	
Ohio Oil	9¼
Otis Elev	14⅛
—P—	
Packard Mot	3⅝
Pennsylvann	22¾
J. C. Penney	66¼
Pullman Co	40⅛
Pub. Serv	31
Proc Gamble	39½
Pure Oil	6½
Puerto Rico	28⅜
—R—	
Radio Corp	5¾
Rep. I. Steel	12¾
Reynolds	49¾
Royal Lutch	32½
—S—	
Sears Roeb	41
Simmons Co	9¼
Soc Vacuum	13½
St. Paul p	5
So. Pacific	17¾
South. Ry	16⅝
Stan Brands	19¾
Stand Gas	7½
Stan. N. J.	40⅞
Stan Oil C	29⅛
Stewart War	6⅛
Studebaker	3
Sun Oil	70⅞
—T—	
Texas Co	20½
Texas Gulf	37¾
Timken Roll	29½
—U—	
Union Carb	44
U. Pacific	102
Union Oil	14⅛
United Cor	3⅝
Uni. Cor. pfd	27¼
Unit. Fruit	72¾
U. S. Rubber	16
U. S. Steel	33⅛
U. Aircraft	9⅛
U. S. Ind Alc	38
—V—	
Vanadium	16¾
—W—	
Warner Bros	4¾
West. Union	34⅛
West Elec.	31⅜
Woolworth	50
W. Wrigley	69⅛

PROMEDIOS

OFICINA DE ASUNTOS AZUCAREROS

Precio promedio oficial, en Almacén, alcanzado por la libra de azúcar, de acuerdo con el Reglamento puesto en vigor por el Decreto Presidencial número 1257, de 16 de mayo de 1934.

Promedio de la Primera Quincena de octubre de 1934.

Habana	1.422527
Matanzas	1.428680
Cárdenas	1.437909
Sagua	1.437909
Manzanillo	1.434065
Cienfuegos	1.444063

Octubre 15 de 1934.

Jefe del Negociado de Promedio.

Nota.—En estos precios promedios del azúcar, están incluídos los impuestos de diez y once centavos, de la Ley del Timbre Nacional, de 1 de julio de 1920, y Ley de Estabilización del Azúcar de 15 de Noviembre de 1930.

GANADO

LOS PRECIOS EN PIE

Precios pagados por compradores, entregado el ganado en esta capital:

	Ctvs. Libra
Vacuno, de 3¾ a	4
Cerda, de 7½ a	8
Lanar, de 15 a	20

PRECIOS DE LA CARNE

Los precios que rigen en los Mataderos de esta capital para las carnes, son los siguientes:

	Ctvs. Kilo
Vacuno, de 14 a	15
Cerda, de 25 a	30
Lanar, a	30

MATADERO DE LUYANO

Se sacrificaron en el Matadero de Luyanó:

	Cabezas
Vacuno	88
Cerdos	27
Carneros	23

MATADERO INDUSTRIAL

Se sacrificaron en el Matadero Industrial:

	Cabezas
Vacuno	260
Cerdos	135
Carneros	45

CARROS ENTRADOS

Ninguno.

Bonos de Cuba

En la Bolsa de Valores de New York se cotizaron, al cierre ayer, los Bonos de Cuba, a los tipos siguientes:

	Comp.	Vend.
República de Cuba:		
Speyer, 5%	91	93⅞
Speyer, 4½%	89	90
Morgan, 5%	79½	93
Morgan, 5½%	71½	73
O. Públicas, 5½%	28⅛	28½
Hav. Elec. Ry., 5%	37	41½
Hav. Elec. Ry., 5½%	6½	8
Cuba Railroad, 5%	30	30½
Cuba Railroad, 7½	27½	27⅞
Cuba Northen, 5½	35	35½
Eastern Sugar, 7½	8⅝	10¾
Manatí Sugar, 7½	9	21
Int. Tel.	63½	64½

Cotizaciones

NUEVA YORK, octubre 22. (AP).—Cotizaciones del cierre en la Bolsa de New York:

Acciones: 573.590.

Bonos (incluidos del Gobierno de EE. UU., extranjeros y otros, $10.966.700.

COTIZACION DE LA PESETA

La peseta española se cotizó al cierre del mercado, ayer, a razón de 7.26.74 por dólar.

COTIZACION DEL FRANCO

El franco francés se cotizó ayer, al cierre del mercado, a razón de 15.03 por dólar.

COTIZACION DE LA LIBRA

La libra esterlina se cotizó ayer, en el mercado local, a $4.95⅞ vista.

HABANA CLEARING HOUSE

Las compensaciones de cheques entre los Bancos asociados al Habana Clearing House ascendieron en la liquidación de ayer, a la suma de $1.261.334.05.

TABACO

Las condiciones del día de ayer no eran propicias para verificar registros en el mercado local. Cuando la humedad desaparezca, hemos de conocer de otros actividades desarrolladas por los fabricantes de cigarrillos. Siguen interesados en las puntillas, los broncos y las colas de Vuelta Abajo, y también en clases similares de otras procedencias. Cual dijimos en información anterior, el aumento del consumo, nuevos pedidos de la Compañía Arrendataria de España y acción de exportadores sobre las mencionadas clases, son factores—especialmente el primero de los tres apuntados—que han de obligar a los fabricantes de cigarrillos a hacer ahora los acopios que acaso se proponían verificar más adelante.

Ramón Rodríguez, S. en C.; Martín Dosal e Hijos; Torres Gener Hermanos; la Compañía Cubana de Cigarros, y Domingo Méndez y Compañía, han estado en el mercado estos días. También alguna de estas firmas ha comprado de nuevo en primeras manos cantidades de tercios. Mil, o algunos más, empezó a recibir ayer en Pinar del Río, de manos de los Hijos de Pio Ferro, los mencionados dueños de «El Cuño».

Trinidad y Hermano también saldrá luego al mercado.

LAS ENTRADAS DE RAMA

De San Juan y Martínez, para Cifuentes, Pego y Compañía, 620 tercios.

De Puerta de Golpe, para H. Duys y Compañía 120.

De San Luis de Pinar del Río, para Martín Dosal e Hijos, 97.

De Consolación del Sur, para Hijos de Facundo Gutiérrez, 36.

De Ovas, para Toraño y Compañía, 97.

De Pinar del Río, para Villamil, Santalla y Compañía 5.

De San Luis, para Ruisánchez y Egusquiza, 56.

EL MERCADO AMERICANO

Las cotizaciones del cierre ayer, en la Bolca del Tabaco de New York, para rama despalillada americana, recibidas por el hilo directo de Mendoza y Compañía, son éstas:

Enero	34.00
Marzo	34.35
Mayo	34.65

MERCADO DE MANTECA

Cierre ayer en Chicago, por el hilo directo de Luis Mendoza y Compañía:

Diciembre	9.40
Enero	9.55
Mayo	9.80
Granel	9.50

MERCADO DE CAFE

Cierre ayer en la Bolsa del Café de New York, recibido por el hilo directo de Luis Mendoza y Compañía:

Diciembre	7.14
Enero	———
Marzo	7.38
Mayo	7.45
Julio	7.52
Septiembre	———

MERCADO DE ALGODON

Cierre ayer en New York, por el hilo directo de Luis Mendoza y Compañía:

Octubre	12.17
Diciembre	12.25
Enero	12.28
Marzo	12.34
Mayo	12.38
Julio	12.41

Su Porvenir

¿QUE posición ocupará usted en el mundo de los negocios dentro de unos cuantos años? ¿Estará usted al frente de una casa o se conformará con dejarse llevar, pobre y anónimo, por la corriente del fracaso?

El individuo previsor, el que conoce sus posibilidades y se determina a aprovecharlas, empieza por fundar su futura prosperidad en los ahorros de sus ganancias del presente.

Su libreta bancaria será el índice de su progreso.

The Royal Bank of Canada

Bolsa de la Habana

Cotización oficial al cierre de ayer, a las 2 y 30 p. m. en la Bolsa de la Habana

Bonos y Obligaciones	Comp.	Vend.
República de Cuba:		
Speyer, 1904	89	97
Deuda Int., 1905	66	—
Cuatro y medio, 1909	84	—
Morgan, 1914	75	96
Morgan, 5½, 1923	74	80
O. Públicas, 5½, 1945	27¾	28¾
Oblig. Oro, 5½, 1935	20	—
Recibos de Depósito de Obligaciones oro	8	—
Azúcar, 5½, 1940	80	—
Rep. Cuba, Morgan (Seriados) 5½% — 1927:		
G. Vence 1 julio 1934	76	—
H. Vence 1 julio 1935	72	—
I. Vence 1 julio 1936	70	—
J. Vence 1 julio 1937	68	—
Ayunt. Hab. 1a. Hipt.	80	—
Ayunt. Hab. 2da. Hip.	30	—
Centro Asturiano	—	—
B. Territorial Serie B.	—	—
Cervecera	—	—
Cervecera (Obl. no hip.)	—	—
Gas	90	105
Hav. Elec. (Consol.)	39	45
Hav. Elec., Debentures, (Oblig. no hipt.)	6	9
Jarcia Matanzas	85	104
Edificio La Metropolitana, S. A.	—	—
Mercados de Abasto y Consumo 1a. Hipt.	20	50
Nueva Fábrica de Hielo	80	100
Papelera Serie B	70	—
Teléfono	54	70
Unidos	12	—

ACCIONES	Comp.	Vend.
Banco Territorial	—	—
B. Territorial (Benef.)	—	—
Cervecera	27	—
F. C. Consolidados de Cuba, P.	3	4
Cuba, R. R.	4	—
Fibras y Jarcia	10	—
Hav. Elec. Utilities Co., P. 6 por 100	21½	26
Hav. Elec. Utilities Co., P. 5 por 100	7	12
Hav. Elec. Railway Co., preferidas	3½	7
Hav. Elec. Railway Co., comunes	½	2
Jarcia, P.	21	40
Jarcia P. Ex-Divdo. en Acciones	21	40
Jarcia, C	3¼	6
Licorera de Cuba	4	8
Metropolitan Auto	94	—
Naviera, P	6	12
Naviera, C	1¼	—
Nueva Fábrica de Hielo	90	200
Nueva Fábrica de Hielo, beneficiarias	16½	24
Perfumería, P	3	—
Perfumería, C	½	—
Pesca, P	20	—
Pesca, C	4	—
Teléfono, P	26	36
Teléfono, C	8	—
Unidos	3¼	4⅜
Unión Oil	1	5

COTIZACION A TERMINO

Ayer, a las 3.30 p. m.

Vencimiento: Noviembre 15

Bonos y Obligaciones	Comp.	Vend.
República de Cuba:		
Speyer 5 por 100	90	100
Deuda Interior	67	71
Speyer 4½ por 100	85	92
Morgan, 5 por 100	84	98
Morgan, 5½ por 100	74½	80
O. Públicas, 1945	27	29
Oblig. oro	20	—
Recibos de Depósitos de Obligaciones oro	8	—
Azúcar	82	98
Julio 1934, G. Morgan	78	—
Julio 1935, H. Morgan	72	92
Julio 1936, I. Morgan	70	—
Julio 1937, J. Morgan	68	—
Ayuntamiento 1a.	85	106
Ayuntamiento 2a.	90	107
Centro Asturiano	36	50
Cervecera Internacional	26	39
Cervecera Internacional, (Oblig. no hipt.)	6½	12
Gas y Electricidad	92	—
Hav. Elec. Railway Co.	39	—
Hav. Elec. Ry. Comp., (Oblig. no hipt.)	6¼	8
Jarcia de Matanzas	80	—

MERCADO DE PIELES

Cierre ayer en New York, por el hilo directo de Luis Mendoza y Compañía:

VIEJO:	
Diciembre	6.50
Marzo	6.65
Junio	———
NUEVO:	
Diciembre	7.55
Marzo	7.80
Junio	———
Septiembre	8.40

VALORES

Contrastando con la firmeza que denotan—a juzgar por las cotizaciones recibidas por el hilo directo de Mendoza— los bonos de Cuba en la Bolsa de New York, solamente los de Speyer del cuatro y medio actuaron ayer firmes en la Bolsa de La Habana. Nos referimos a las dos emisiones de Morgan, del cinco y del cinco y medio, y a la otra de Speyer del cinco por ciento que estuvieron pesadas durante el día.

Los bonos y acciones en general actuaron en el mismo tono, y algunas emisiones con tendencia a la baja. El retraimiento de una gran parte del elemento inversionista, acaso bajo la impresión del factor político, no ha de justificar la realidad ayer en el mercado local; porque los valores que hasta la semana pasada sostenían un tono distinto, no han perdido las garantías que siempre inspiraron confianza. Explicable que el asalto a la caja del Municipio produjera posición desfavorable para las Obligaciones del Ayuntamiento. Pasajera más bien. Pero nada más.

Las compesaciones del Habana Clearing House acusan aumento con relación a las semanas anteriores. También las de los Ferrocarriles Unidos, Havana Electric y otras empresas. El consumo de tabaco torcido, cigarrillos y picadura, igualmente acusa notable aumento al compararlo con la recaudación de las empresas mencionadas, en igual período de 1933. Cuando un pueblo—y con menos habitantes que el año pasado—fuma más, es porque ha experimentado mejoría. Los factores apuntados y otros, sin duda son confirmatorios de que la situación económica del país es mejor que la del año 1933 por estos mismos meses.

Podría admitirse el retraimiento de los inversionistas, si es que se han influenciado con las noticias tendenciosas respecto al mercado azucarero. Pero lo tendencioso, aunque esté inspirado, alentado y sostenido en estos momentos por fuertes intereses que quieren comprar a bajo precio y son secundados hasta por el elementos informadores, pasará también.

«Cabe, pués, pensar — nos decía ayer un inteligente inversionista— que el mercado volverá a ocupar la posición que le corresponde».

LOS MERCADOS EUROPEOS

LONDRES, octubre 22. (Por el hilo directo de LUIS MENDOZA & CIA.)—El oro en barras abrió hoy a 141 chelines y 6 peniques, contra 141 chelines y 2½ peniques el sábado.

El dólar abrió hoy a $4.94¼ por libra esterlina, contra 4.97⅛ al cierre del sábado.

La Bolsa de Londres abrió inactiva y a precios sostenidos.

Han sido adquiridas por cuenta ignorada las £27,000 en oro en barras que había disponibles en el mercado libre de Londres.

El mercado de la plata abrió en Londres desanimado, con pocas ofertas por cuenta de la China.

Las existenicas de caucho crudo de Londres al 20 de Octubre sumaban 61,043 toneladas: aumento de 1,574 sobre la semana anterior. La de Liverpool sumaban 57,474: aumento de 2,148.

Anunciarse en DIARIO DE LA MARINA es vender la mercancía que se PROPONGA

BUFETE DE JOSE I. RIVERO
Notario: FELIPE RIVERO
Chacón No. 25 HABANA
Teléfonos: M-1472 A-8142

GODOY & MALARET
SEGUROS Y FIANZAS (Insurance and Bonding)
Teléfono M-9866
AGUIAR 77
HABANA, CUBA

COTIZACION OFICIAL PARA EL AZUCAR A EE. UNIDOS

El precio para el azúcar "cotización pronta entrega" (spot) señalado para hoy, por el Comité de Permisos de Exportación creado por el Decreto-ley 456 para ventas en New York, es de:

2.185 cts.

libra, costo y flete, 96 grados de polarización.

SE REUNEN ESTA TARDE LOS FABRICANTES DE SOMBREROS

En los salones de la Cámara de Comercio Cubana, se reunirán hoy las cuatro de la tarde, los almacenistas y fabricantes de sombreros de hombres, establecidos en esta plaza con el objeto de constituir la nueva Sección que, representando a dicho giro, forma parte del Ejecutivo de la mencionada corporación.

GANANCIAS Y PERDIDAS DE LAS EMPRESAS AMERICANAS

Bayuk Cigars obtuvo en el tercer trimestre una utilidad de $307,8[illegible] equivalente a $2.78 por acción común, contra $2.81 en el trimestre anterior y $1.33 por acción en el mismo período del año pasado.

Graham Paige Motors obtuvo en el tercer trimestre una utilidad neta de $1,800 contra $4,800 en el tercer trimestre una utilidad de $307,3[illegible] mismo trimestre de hace un año.

Pacific Power & Light Co. obtuvo en Septiembre un saldo, después de todos los cargos, etc. de 118[illegible] pesos contra $71,000. En el año terminado el 30 de Septiembre obtuvo un ingreso neto de $224,500 contra $90,300.

Superior Oil Corpn, obtuvo en el tercer trimestre una utilidad neta de $43.800 contra $233,500 en el mismo trimestre de 1933.

Unión Caribe & Carbon Corp. obtuvo en el segundo trimestre una utilidad neta de $4,352,100 contra $4,603,000 en el mismo trimestre del año pasado.

Wesson Oil & Snowdrift, en el año terminado el 1 de Agosto, obtuvo una utilidad neta de $2,402,2[illegible] contra $1,616,000.

Brunswick Balke Collender Co. obtuvo en el tercer trimestre una utilidad de $69,300, contra pérdida neta de $50,700.

MERCADO DE METALES

Cierre ayer en New York, por el hilo directo de Luis Mendoza y Compañía:

Níckel	35.00
Cobre	6.85
Plata	53.25
Plomo	3.70
Zinc	4.35
Manganeso	22.00

CAMBIOS EN NUEVA YORK

Cierre ayer, recibido por el hilo directo de Luis Mendoza y Compañía:

Libras	4.95¼
Francos	6.62⅝
Pesetas	13.74

El Oro y la Plata

Al cierre ayer del mercado local del dinero, obtuvimos las cotizaciones siguientes:

Oro:	
Compradores	64 P.
Vendedores	66 P.
Plata:	
Compradores	1¼D.
Vendedores	1½D.

ACCIONES DE LOS BANCOS

Cierre ayer en New York, por el hilo directo de Luis Mendoza y Compañía:

City	21
Chase	24
Guaranty	294
Bankers	56
Irving	14⅝
First National	1.430
Royal Bank	163
Boston	28½

OFICIAL

SECRETARIA DE OBRAS PUBLICAS

JEFATURA DE LA CIUDAD DE LA HABANA

ANUNCIO

Hasta las diez de la mañana, del día 27 de Octubre de 1934 se recibirán en esta Oficina, situada en esta Secretaría, Oficina del Ingeniero Jefe de la Ciudad, proposiciones en pliego cerrado para las ejecuciones de las obras de construcción de un muro de contenimiento definitivo sobre el muro de base de la Escalinata del Malecón de la entrada del Puerto de la Habana y pretiles para el cierre de toda la sección en cuyo acto se abrirán y leerán públicamente.

En las mismas Oficinas del Ingeniero Jefe de la Ciudad, se facilitarán informes e impresos a quienes lo soliciten.

Eduardo GASTON,
Ingeniero Jefe de la Ciudad.

M.E.C.D. 2016

ENALADO EL NUMERO DE DELEGADOS A LA ASAMBLEA CONSTITUYENTE POR CADA PROVINCIA

El Tribunal Superior Elec- ...l, que preside el doctor ...ncisco Llaca y Argudín, ...ió en su sesión de ayer el ...iente acuerdo:

"Se dió cuenta con la cer- ...ación del Subdirector del ...so de Población, de 19 del ...ual, de la que resulta que ...ún el último Censo de Po- ...ción, el número de habitan- ...en cada una de las seis ...vincias de la República es ...siguiente:

Pinar del Río: 343.480.
Habana: 935.500.
Matanzas: 337.119.
Santa Clara: 815.412.
Camagüey: 408.076.
Oriente: 1.072.757.

"El Tribunal, con vista de ...misma y en cumplimiento ...artículo 32 del decreto-ley ...ctoral, acordó fijar el nú- ...ro de Delegados a la Con- ...ción Constituyente que de- ...n elegirse en los próximos ...icios, en la siguiente pro- ...ción: 7 por la provincia de ...ar del Río; 20 por la pro- ...cia de la Habana; 7 por ...provincia de Matanzas; 16 ...la provincia de Santa Cla- ...; 8 por la provincia de Ca- ...güey; y 21 por la provin- ...de Oriente, y que este ...erdo se publique en la Ga- ...a Oficial de la República, ...diante certificación librada ...el Secretario.

...LARACIONES DEL PARTIDO ...STITUCIONAL SOCIALISTA

...s representantes de las organi- ...s cívicas Sector Conservador ...bajero, Sector Menocalista Re- ...ionario de Matanzas, Conjunto ...al Democrático de las Villas, ...to Revolucionario Cubano de ... Concentración Patriótica de ... y las demás personas que, in- ...almente vienen concurriendo a ...mbios de impresiones celebra- ...n el propósito de organizar el ...Constitucional Socialista que ...reunir esas y otras fuerzas de ... declaran:

...MERO: Que las organizaciones ...ciales mencionadas, las muni- ...ya constituídas y las que es- ...vías de organizarse, han de ...r el núcleo principal del Par- ...

...UNDO: Que las reuniones ya ...das o que en lo adelante se ...n tienen, por ahora, carácter ...onal, y es su objeto el de reali- ...s trabajos preparatorios para ...ar el nombre, el emblema, los ...tos y el programa del Partido ...rán sometidos a la considera- ... aprobación de las agrupacio- ...tes referidas.

...CERO: Que es fundamento ...l del Partido político en for- ...el más hondo y sincero ca- ...democrático, excluyendo de ...ácticas, principios y doctrinas ... disminuya el imperio de la ... y la libre voluntad de sus ...s y cuanto signifique el pre- ...o de una sola voluntad o la ...a autoridad de un hombre. ...tan básico ese postulado que ...mantes, ante las versiones ten- ...s que circulan, se creen obli- ... a rectificarlas manifestando ...guno de sus componentes es ...director, inspirador o «caudillo» ... nueva organización nacional, ... por el contrario, obra igual ...dos, en que todos y cada uno ...a idéntica autoridad e igual ...encia, como lo prueba el he- ... que uno de los primeros acuer- ...doptados, lo sea el de suprimir ...sidencia fija, estableciéndose ...ción rotatoria para el Comité ...l Provisional.

...ARTO: Al propio tiempo impor- ...clarar, para poner término au- ...s a torcidas o mal intencio- ...interpretaciones, que el Parti- ...stitucional Socialista surge a ...a pública libremente, sin ne- ...pactos, obligaciones o compro- ... con organismo alguno del Es- ... que los fines cívicos que jus- ... su existencia lo sitúan neces- ...mente bajo la bandera de la paz ... orden, como corresponde a su ...to de concurrir a las convo- ...elecciones nacionales para la ...a Constituyente; que las de- ...ones que en este sentido se ... no tienen otro alcance que el ...ir a la Nación el fin perse- ... que al proclamar su reconо- ...o, sin reservas, del régimen ...ional de Gobierno que hoy guía ...stinos del país y que compren- ...ede luego, cuantos órganos o ...iones ejercen autoridad, y, en- ...s, las Furzas Armadas de la ...ica, no se está ligando al Par- ...on esas instituciones, lo que ... todas luces improcedente por ...deres de imparcialidad que en ...mpo han de cumplir los órga- ... poder público y los mismos ...tos cívicos que determinan la ... de ser de esta colectividad.

...ARTO: Los iniciadores del Par- ...Constitucional Socialista proce- ... sinceramente si al pretender ...ir en realidad su objetivo no ... al país toda la verdad sobre ...ácter desinteresado, patriótico ...esto de sus propósitos. Firme- ...convencidos de que se sirve a ...ública restableciendo la norma- ...constitucional, ponen al logro ...o empeño, sin ambiciones per- ..., sus actividades y energías, ...do, al llamar a los cubanos a ...s, los principios inconmovibles ..., justicia y concordia en que ... descansar la Patria mejor que ...anhelan.

... el Sector Conservador Vueltа- ...doctor Alfonso Solaún; por el ...Menocalista Revolucionario de ...s, Fausto Menocal; por el ...to Nacional Democrático de las ...doctor Pedro Martínez Fraga; ...Conjunto Revolucionario Cu- ...de Oriente, Angel Calás; por la ...ración Patriótica de Oriente, ...A. Rivero Agüero, doctor Car- ...Manuel de la Cruz, doctor Guiller- ...fonso Pujol; doctor Emilio Sar- ...Alvarez, doctor Carlos Fraile ...ta, Adolfo Silva Medrano, doc- ...Benjamín Mesa Quesada, Arístides ...ñez y Manuel Vázquez.

...muerto, puede así asegurarse a ... en cuello, que el «ABC» re- ...ya ir a unas elecciones honra- ..., de cuyas urnas salga pura, ...tana e intangible, la verdadera ...ntad del pueblo que debe ser, ...vanamente escrita, sino senti- ... cumplida, nuestra suprema ...y.—Evangelina de la Llera de ...nchez Govín.

INFORMACION POLITICA

Se discuten el Gobierno de Oriente los doctores Cuervo y Pérez André.—Declaración del Partido Constitucional Socialista.—Se ausentará el Dr. Carlos Manuel de Céspedes.—Programa del PRC: régimen municipal y provincial.—Actividades nacionalistas, auténticas y centristas.—Protestan un Alcalde.—Acuerdos de la Junta Nacional del Censo.—Noticias

LA CONSTITUCION DEL CONJUNTO NACIONAL DEMOCRATICO MATANCERO

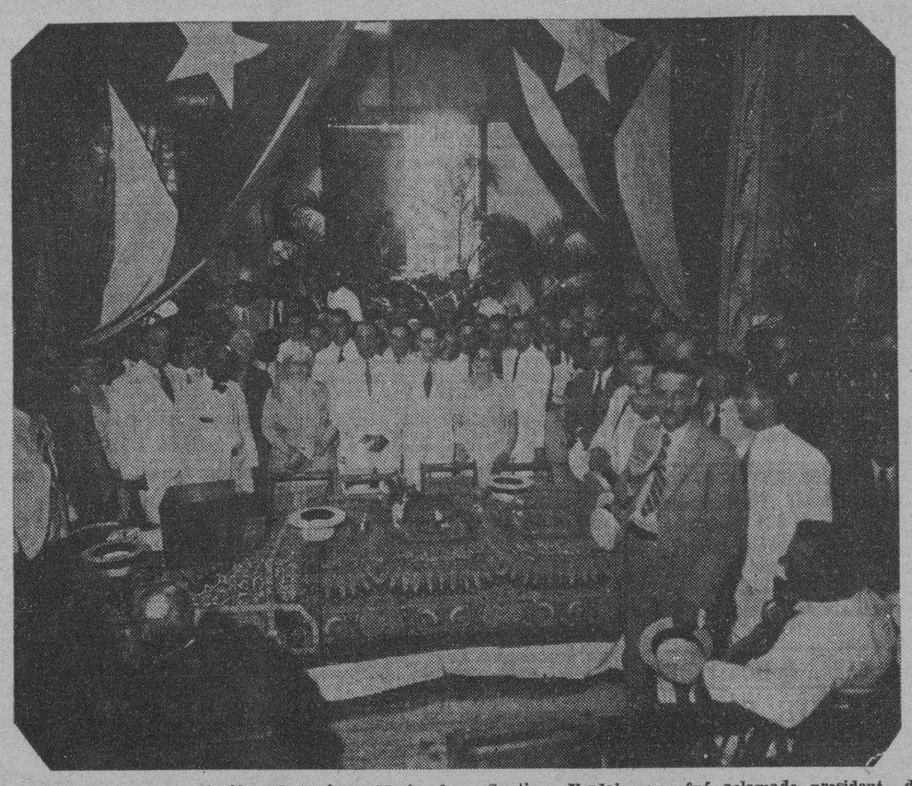

Presidencia de la constitución del Conjunto Nacional Democrático de Matanzas. En la foto aparecen el Dr. Cuervo Rubio, líder máximo del Partido; el Dr. Santiago Verdeja, que fué aclamado presidente de dicha colectividad provincial; los Doctores Boada, Pagés y Cabarrocas, el hijo del caudillo, Raúl, así como distinguidas damas y destacados políticos matanceros.

LA MARCHA DEL CENSO

(Nota de la Junta Nacional)

En los días 20 y 21 han participado las Juntas Municipales Electorales, haber terminado la enumeración en 224 distritos. Los terminados ascienden a 1894.

—También se ha terminado en dichos dos días la enumeración en los términos municipales de San Juan y Martínez, Batabanó, San Nicolás, Cabañas, Candelaria, Güreus, Bolondrón, Guanajay, Pedro Betancourt, San Cristóbal, Quivicán, Esmeralda y Santa Isabel de las Lajas. Ya hay terminados 45 términos municipales.

—De la provincia de Matanzas sólo faltan 6 por terminar y de Pinar del Río, 7.

—El Secretario de Hacienda ha participado al Tribunal Superior que ya hay suficientes cheques para atender los pagos del personal del Censo.

PROGRAMA CONSTITUCIONAL DEL PARTIDO REVOLUCIONARIO CUBANA

REGIMEN MUNICIPAL Y PROVINCIAL

(Se deja a la Convención Constituyente la determinación del sistema de Gobierno por el que han de regirse los Municipios. Amplia autonomía municipal y medidas suficientes para garantizarla. El Poder Central no podrá suspender a los gobernantes locales ni los acuerdos de los Ayuntamientos o Consejos Municipales, sino acudir contra ellos ante la autoridad judicial correspondiente. También se establecen garantías para los habitantes del término municipal contra sus gobernante locales. Se mantiene la división administrativa de la Isla en seis provincias, pero se suprime el Consejo Provincial, que se sustituye por la Asamblea de Alcaldes de la provincia).

El Municipio no es la obra del legislador. El Municipio es un hecho natural, anterior a la Ley, que la Ley no crea, sino simplemente reconoce, porque la Ley no crea la ciudad. Aceptando esa realidad social y, por consiguiente, la plena personalidad de las entidades municipales, el Partido Revolucionario Cubano se declara partidario de otorgar al Municipio la más amplia autonomía, y de consignar, al mismo tiempo, en la propia Constitución, los principios que la garanticen.

Acepta también el Partido Revolucionario Cubano, que el Estado, para ser democrático, tiene que ayopayarse en municipios libres; que los municipios constituyen el más firme baluarte de la independencia de los pueblos, y que una Nación, sin verdaderas instituciones municipales, carece del espíritu de libertad. Considerando, además, de tal modo evidente, la influencia del Municipio sobre el ejercicio de los derechos políticos y la capacidad del individuo para la función ciudadana, afirma la excepcional importancia de la vida municipal en el desenvolvimiento de la Nación, y la necesidad de prestarle toda la atención que esa excepcional importancia demanda.

Por último, en lo que se refiere al sistema de gobierno para las ciudades, estima que esa cuestión debe dejarse a las leyes, porque si el sistema que se establezca fracasa, no habría medio de modificarlo o sustituirlo, sin antes modificar la Constitución, que no está para ser modificada a cada fracaso de un régimen local.

Conforme a lo anteriormente expuesto, el Partido Revolucionario Cubano aspira a estructurar el régimen municipal de la manera siguiente:

1º—Sistema de Gobierno.

A) La Ley determinará el sistema de gobierno para las ciudades, que deberá responder al carácter esencialmente administrativo del gobierno local.

B) Los miembros del gobierno local serán personalmente responsables ante los Tribunales de Justicia, en la forma que las leyes prescriben, de los actos que ejecuten en el ejercicio de sus funciones.

2º—Poderes.

En primer lugar, hay que establecer un principio de carácter general que consagre la autonomía municipal y en virtud del cual se declare **que el gobierno municipal es una entidad investida de todos los poderes necesarios para regir libremente, con facultades propias de iniciativa y de acción, los asuntos exclusivos de la sociedad local, determinando cuanto convenga a las necesidades comunes del municipio, e implantando cuanto considere conveniente a la mayor prosperidad y cultura de aquél.**

Establecido ya el principio de carácter general, es hace necesario consignar algunas de esas facultades y, entre ellas, las siguientes:

a) Formar sus presupuestos, estableciendo los ingresos necesarios para cubrirlos, sin otra limitación que la de hacerlos compatibles con el sistema tributario del Estado.

b) Acordar empréstitos, votando al mismo tiempo los ingresos permanentesnentes necesarios para el pago de sus intereses y amortización.

c) Suministrar todos los servicios públicos locales; comprar, consruir y operar empresas de servicios públicos, o prestar dichos servicios mediante concesión o contrato, con todas las garantías que establezca la Ley; y adquirir por expropiación u otro medio, para los propósitos indicados, las propiedades necesarias.

d) Llevar a cabo mejoras públicas y adquirir las propiedades necesarias a ese efecto, poro expropiación u otro medio, más un exceso de las mismas, y vender o arrendar ese exceso de propiedad, con determinadas limitaciones, a fin de proteger y preservar las mejoras, o reintegrarse el csto de las obras.

EL DR. PELAYO CUERVO PARA GOBERNADOR DE ORIENTE

Relación de los Alcaldes de Oriente que se han dirigido al Presidente de la República pidiéndole la designación del doctor Pelayo Cuervo Navarro actual Secretario de Gobernación, para Gobernador de aquella provincia.

Dr. Jacinto Couten, de Baracoa; José García Portelles, de Holguín; Rogelio Gandarilla, de Manzanillo; Irio Cambara, del Cobre; doctor Eduardo Ravelo, Palma Soriano; doctor Hipólito Lahens, de Alto Songo; Eulimio Calofet, de Jiguaní; doctor Cristóbal Martínez, Gibara; Librado Parra, Puerto Padre; Isaac Herrero, Banes; doctor Angel Muñoz, Victoria de las Tunas; Colombrie Garriga, de Sagua de Tánamo; Marcos Rodríguez, de Antilla; Francisco Llorens, de Niquero; Primo Ruiz, de Mayarí.

e) Organizar y administrar escuelas y bibliotecas públicos, con sujeción a lo que las leyes generales del Estado establezcan sobre educación, y adoptar y ejecutar, dentro de los límites del Municipio, reglas sanitarias y de policía local, así como otras disposiciones similares que no se opongan a las leyes generales sobre la materia.

f) La enumeración de estos poderes, así como cualquiera otra que se haga en las leyes, no significa una limitación o restricción de los poderes generales concedidos por la Constitución al Municipio, sino la expresión de una parte de los mismos.

3º—Garantías de la autonomía

De nada valdrían, por amplios y generales que fueran, los poderes concedidos al Municipio, si la propia Constitución no estableciera las medidas necesarias para garantizarlos. Esas medidas, a nuestro modo de ver, son las siguientes:

a) Ningún gobernante local podrá ser suspendido, ni destituído, por el Gobernador de la provincia, el Presidente de la República, ni ninguna otra autoridad gubernativa.

b) Los acuerdos de los Ayuntamientos o Consejos municipales no podrán ser suspendidos por el Gobernador de la Provincia, el Presidente de la República, ni ninguna otra autoridad gubernativa.

c) Los acuerdos municipales sólo podrán ser impugnados por las autoridades gubernativas, cuando los estimen ilegales, ante los Tribunales de Justicia, que serán los únicos competentes para declarar si el Ayuntamiento o el Consejo los ha tomado, o no, dentro de la esfera de su competencia, de acuerdo con las facultades concedidas a los mismos por la Constitución.

d) Sólo los Tribunales de Justicia podrán acordar la suspensión o separación de sus cargos de los gobernantes locales, salvo lo que las leyes establezcan sobre la revocación del mandato político.

e) Los Ayuntamientos o Consejos podrán interponer ante el Tribunal Supremo de Justicia, en la forma que las Leyes determinen, recurso de abuso de poder contra las resoluciones del Poder Ejecutivo que, a su juicio, atentan contra el régimen de autonomía municipal establecido por la Constitución, aunque la resolución haya sido dictada en uso de facultades discrecionales.

f) Ninguna Ley podrá recabar para el Estado o las Provincias toda o parte de las cantidades que por distintotcs conceptos recauden los Municipios, correspondientes a las contribuciones, impuestos y demás formas de obtención de sus ingresos.

g) Ninguna Ley podrá recabar para el Estado o las Provincias, ingresos por contribuciones o impuestos que se establezcan recargando de algún modo las contribuciones, impuestos y demás formas de obtención de sus ingresos por parte de los Municipios.

h) Ninguna Ley podrá declarar de carácter general un impuesto o tributación de carácter municipal que constituya una de las fuentes de ingreso del Municipio para atender las necesidades del Gobierno local.

4º—Garantías de los habitantes del término municipal contra sus gobernantes locales.

De igual modo que se establecen garantías a favoc del Gobierno local contra las autoridades centrales, se hace necesario establecer garantías a favor de los habitantes del términoo municipal, contra sus gobernantes locales. Por ejemplo:

a) Recurso contra las resoluciones del Alcalde o del Gerente y los acuerdos del Ayuntamiento o del Consejo, que podrán interponer:

1. El perjudicado, si el acuerdo lesiona un interés particular.

2. Cualquier habitante del término municipal, cuando estime que el acuerdo lasiona un interés público o colectivo.

b) Referendum, que se exigirá para la contratación de empréstitos, emisión de bonos, concesiones a empresas de servicios públicos y demás casos análogos.

c) Iniciativa, que se concederá a un tanto por ciento del cuerpo electoral, para proponer acuerdos del Ayuntamiento o Consejo, en la forma que las leyes determinan.

d) Revocación del mandato político, que se podrá solicitar contra los gobernantes locales de elección popular, o contra el Gerente o Administrador de la ciudad,, si se adopta este sistema de gobierno local, por el Partido político a que deban su elección, en la forma que las leyes determinen.

e) Sanción efectiva a las autoridades locales por la demora injustificada en la tramitación de los recursos que se establezcan por los habitantes del término municipal, contra acuerdos de las mismas.

f) Considerar resuelto negativamente lo que se solicite de las autoridades locales, cuando la petición no fuere resuelta favorablemente dentro del término fijado por la ley.

Finalmente, habría que consignar en la Constitución, además de los preceptos sancionados anteriormente, otros virtud de los cuales se hiciera constar:

g) El carácter de persona jurídica del Municipio para todos loso efectos del Capítulo II, Título II, Libro primero del Código Civil, pudiendo demandar y ser demandado, y adquirir toda clase de derechos, por cualquiera de los medios legales, disfrutándolos en la forma que considere más favorable a los intereses generales de la localidad.

h) Que los Municipios no podrán reducir o suprimir ingresos de carácter permanente, sin establecer al mismo tiempo otros que los sustituyan, salvo en el caso de que la reducción o supresión procedan de reducción o supresión de gastos permanentes equivalentes.

i) Que las aportaciones que legalmente imponga el Estado a los Municipios para atenciones o servicios de carácter nacional deberán aplicarse asignando para dichas atenciones o servicios, a las dependencias respectivas, en cada Municipio, las cantidades que éstos hubieran aportado.

j) Que en cada uno de los Municipios de la República se establezca una comisión de urbanismo, con las guientes obligaciones: 1o. Mantenerse informada de los progresos del urbanismo en Cuba y en los demás países; 2o. Trazar el plan de la ciudad con vistas a su ensanche y embellecimiento, y hacer estudioso y recomendaciones para el mejoramiento del trazado y las construcciones de la ciudad, teniendo en cuenta el movimiento presente y futuro del tránsito, la conveniencia, amenidad, salud, recreo, bienestar general y otras necesidades de la ciudad depedientes del plan de la misma.

Además, dos preceptos, uno sobre inspección de la inversión dada a los fondos municipales, y otro, sobre la creación de Distritos Metropolitanos, que digan así:

k) Designación, por el Tribunal de Cuentas del Estado, de auditores que periódicamente inspeccionen la contabilidad municipal y le rindan informes sobre el estado de la hacienda local, a fin de que este Tribunal pueda conocer la situación económica de los Municipios y dar cuenta a las autoridades judiciales de las irregularidades que se hayan cometido para el castigo de loo culpables.

i) Autorizar la unión de varios Municipios que constituyan un Distrito Metropolitano, en una nueva unidad de gobierno municipal, siempre que la ciudad principal y los municipios limítrofes que se pretendan agregar, tomando en su conjunto la votación de estos últimos, estén conformes con la nueva organización. Los electores deberán conocer, un mes, por lo menos, antes de las elecciones de referendum, cuál es la organización que se proyecte dar al gobierno del Distrito.

Régimen provincial

En cuanto al Régimen Provincial, el Partido mantiene la división administrativa de la isla en seis provincias, si bien modificando la organización actual de los Gobiernos Provinciales en el sentido de suprimir, por ineficaz, el Consejo Provincial, que deberá ser sustituído por la Asamblea de Alcaldes de la Provincia, con facultades limitadas a la realización de obras de carácter provincial en interés de los Municipios, cuyos gastos, así como los del Gobernador y las oficinas provinciales, deberán ser sufragados por los propios Municipios en la proporción que acuerde la Asamblea, dentro de los límites fijados por la Ley, teniendo siempre en cuenta los ingresos efectivos de como municipio en el año fiscal precedente, y el beneficio que haya de recibir con la obra que se proyecte y en cuanto al personal, que éste deberj reducirse al mínimum indispensable de los que efectivamente realicen un trabajo útil a la comunidad.

DE LAS OFICINAS DEL PARTIDO REVOLUCIONARIO CUBANO SE NOS ENVIAN LAS SIGUIENTES NOTAS

De la Comisión de Hacienda

«Enterada la Comisión de Hacienda que han invocado el nombre del Partido Revolucionario Cubano y del doctor Grau para recaudar fondos, sin que realmente sea para el Partido, hace una aclaración pública la Secretaria y el Tesorero Sres Julio López y Conchita Castañedo de López, que el Partido Revolucionario no hace colecta de ninguna clase y solamente recauda mediante recibos mensuales o la entrega de bonos con el nombre oficial del Partido legalizado con el sello de la Comisión de Hacienda y que todos los membretes y sellos llevan la palabra «Auténtico». Se advierte a todas las personas para que no sean sorprendidas».

Expulsado el ingeniero Martínez Sáenz del Comité Gestor Nacional del Partido Revolucionario Cubano.

«Dada cuenta con la renuncia presentada por el señor Luis Martínez Sáenz, de su cargo de miembro de este Comité Gestor Nacional y teniendo en cuenta que dicho señor no ajustó su conducta a los deberes que le impone a su expresado cargo se acordó por unanimidad en reunión celebrada por el Comité Gestor Nacional no aceptarle dicha renuncia y sí expulsarlo de dicha organización».

SE AUSENTARA DE CUBA EL DOCTOR CESPEDES

El Comité Ejecutivo d l Directorio Central celebró sesión la semana pasada para considerar la designación del doctor Carlos Manuel de Céspedes como delegado a las conferencias que habrán de estudiar el conflicto del Chaco, y después de amplias deliberaciones acordó que da la trascendencia de esta misión y lo concorde de la misma con los principios centristas d bía aceptarla el doctor Céspedes a cuyo efecto se le otorgó licencia por sesenta días para ausentarse.

El Comité Ejecutivo también acordó manifestar su júbilo por la designación del ilustre jefe máximo del centrismo para una misión de tanta importancia continental como la expresada, y felicitar al señor Presidente de la República y al señor Secretario de Estado por el acierto que han tenido al escoger una de las primeras figuras de Cuba para representarla en estas conferencias de confraternidad americana.

PROTESTA POR LA DESIGNACION DEL ALCALDE DE MAXIMO GOMEZ

Anoche recibimos la visita de los señores Eufemio Alfonso, Tomás García y Agustín Onderse, Presidente, Director Político y Vice del Comité Ejecutivo Municipal del Partido Unión Nacionalista de Máximo Gómez, quienes nos manifestaron su protesta por la designación del señor Félix Díaz Guerrero para ocupar la Alcaldía de aquel término por entender de que dicho señor no es el candidato oficial del Partido y que ya habían remitido al señor Presidente de la República, al Jefe del Nacionalismo y al Secretario de Gobernación una certificación que expidió el Secretario de la Junta Electoral de ese pueblo, en donde consta que dicho señor Díaz Guerrero, participó activamente en las elecciones de 1932, siendo afiliado al Partido Conservador.

ACTIVIDADES DEL CENTRISMO

Notas de la oficina:

«El señor Miguel Balmaseda, en representación de los vecinos de Puerto Padre, Oriente, donde tiene su residencia desde hace muchos años, visitó ayer al coronel Carlos Manuel de Céspedes y al doctor René Lufriú, para dejar organizados los trabajos de constitución de la Conjunción Centrista, en la hermosa población oriental citada.

LA JUVENTUD NACIONALISTA REVOLUCIONARIA DEL CAFE LA ISLA

Se reunió anoche en comisión especial para visitar al Presidente de la República, para que sea designado el señor Miró Barnet, secretario de Comunicaciones por ser este persona capacitada para desempeñar dicho cargo. Componen esta Comisión el señor Mario Delgado, Presidente de dicha Comisión, Arturo Barrios, Rubén Fernández Torres, Adolfo Padilla, Enrique Codina, Manolo Codina, Conrado Bustamante, Leonardo Torriente, Francisco Díaz.

El líder nacionalista Sr. Arturo Miró Barnet, en charla con nuestro compañero Virgilio del Amo. Miró Barnet, a quien se indica para Secretario de Comunicaciones, hizo ayer interesantes declaraciones en relación con los problemas del nacionalismo.

Nos encontramos ayer con el doctor Santiago Verdeja, electo el domingo presidente del «CND» provincial de Matanzas. El doctor Verdeja se hallaba en extremo satisfecho del acto celebrado en el teatro «Actualidades» y de las demostraciones de simpatía y afecto de que fué objeto. Optimista y resuelto nos afirmó que con la bandera del general Menocal, el Conjunto triunfaría en toda la línea en la primera oportunidad comicial que se presentara.

Anuncios Clasificados Ultima Hora

ALQUILERES

a1 HABANA

PARA GRAN OFICINA O NEGOCIO COMERCIAL

Se alquila barato el magnífico y amplio primer piso de

O'REILLY 51

Frente a la Metropolitana

Informan en el segundo piso de la misma casa y por el Teléfono M-7911.

SE ALQUILA UNA SALA, PARA profesional. Casa particular. Precio de situación, Manrique número 10-B. A-1

SE ALQUILA LA CASA SAN RAfael 295 altos, acabada de pintar con todas las comodidades. Informan teléfono O-1297, 23 No 400. Llave en los bajos. A-1

ALQUILERES

a1 HABANA

NEPTUNO 342, ENTRE BASARRATE y Mazón. Se alquilan los altos, sala, saleta, 4 habitaciones con baño intercalado, espacioso comedor, 2 habitaciones en la azotea y servicio para criados. Informan en la misma, de 2 a 6. Telf. M-2074. A-1

NEPTUNO 211, ESQUINA A OQUENdo. Alquilo segundo piso, para corta familia. Casa moderna, muy fresca. Informes: Bodega. A-1

a2 VEDADO

ALQUILO BAJOS CALLE M NUMEro tres, casi esquina Calzada; moderno, decorado, $30.00; Portal, sala, tres habitaciones, comedor, cuarto criados; dos baños. Informan: FO-2373. A-2

SE ALQUILA UNA CASITA, CALLE 14 número 183, portal, sala, saleta, 3 cuartos, etc. 17 pesos. Informan, allí. A-2

A4 Marianao y sus Repartos

SE ALQUILA LA CASA CALLE C No. 22 en Buen Retiro, Marianao, tiene jardín, jportal, sala, comedor, etc. Cuatro cuartos, baño, cuarto de criados con sus servicios, patio con garage para dos máquinas y otras comodidades. La llave en la misma. Informan FO-1130. A-4

LUYANO

SE ALQUILA

Los altos de la casa sita en la calle Municipio y Villanueva, con sala, comedor y tres habitaciones, es moderna. Informan en la misma a todas horas. A-7

LUYANO: SE ALQUILA SOLA PLANta, sala, comedor, tres cuartos, baño intercalado completo, servicio secundario, agua abundante. Villanueva 15-A. Llave, Industria 152. Informes: A-3772. A-7

a12 Guanabacoa y Cojímar

GUANABACOA. ALQUILO ESPLENdida casa, el mejor punto, R. de Cárdenas, 7, sala, saleta, 7 cuartos, baño completo, calentador, patio capaz para 100 gallinas. Precio de situación, San Francisco 4, frente portería Escolapios, sala, saleta, 4 cuartos, servicios, acabada reedificar. U-5636. A-12

b1 NAVES Y LOCALES

SE ALQUILA

Para Bodega con enseres nuevos y acabada reformar, de mucha cantina, con crucero de guaguas por las dos calles. Aproveche esta oportunidad para establecerse con poco dinero y vida propia. Informan en los altos de la misma. Villanueva y Manuel de la Cruz, de 2 a 4. Precio de situación. B-1

b4 HABITACIONES

HABITACIONES AMPLIAS Y COmodas. Casa tranquila y de moralidad. Precios desde 4 pesos, en adelante. Inquisidor 14, entre Sol y Santa Clara. B-4

ALQUILO CUARTOS AMUEBLADOS, agua corriente, cerca baño, vista calle. Fresca. Familia particular. Inglés. Obispo 117, primer piso. B-4

SE SOLICITAN

s1 CRIADAS y CRIADOS

SOLICITO CRIADA PARA LIMPIEza, formal, lavar ropa fina, dormir colocación calle 12 No. 17 Vedado, suedo 10 pesos. Con referencias. S-1

SE SOLICITA UNA CRIADA PARA cuarto y lavar ropa fina, que sepa su obligación, con referencias. Sueldo: 18 pesos. Calle C esquina a 25, teléfono F-4207. S-1

SOLICITO CRIADA PARA 4 DE familia, que sepa cocinar bien, con referencias, dormir en la colocación. Sueldo: $10.00. Calle 18 esquina a D No. 40, altos, Almendares, teléfono F-5158.

SE NECESITA UNA CRIADA, DE color, para la limpieza de la casa. Calle C. número 4, bajos, Vedado. S-1

SOLICITO CRIADA ESPAÑOLA, POR mal, de mediana edad, que sepa servir mesa y limpiar bien, 15 pesos. Calle 15 número 380, entre 2 y 4, Vedado. S-1

SE SOLICITA UNA CRIADA PARA los cuartos, que traiga recomendaciones. Sueldo 10 pesos, Prado 111, altos. S-1

s2 COCINERAS y COCINEROS

COCINERA BLANCA QUE DUERMA en la colocación. Se solicita calle I No. 17½ entre 9 y 11, Vedado. S-2

SOLICITO, PARA COCINAR Y LAvar a matrimonio, joven dispuesta y cumplidora. Ha de dormir en el acomodo y tener buenas referencias. Si no, no moleste, 10 pesos y uniformes, Escobar 156, segundo. De 8 a 12. S-2

s13 SOCIOS

COMERCIANTES E INDUSTRIALES

Solicito relacionarme con industria o comercio de positivo resultado, bien de socio o empleado, teniendo la experiencia como cajero, tenedor de libros, corresponsal e inglés, con referencias y garantía. Ricardo D. Villegas, Empedrado 60 altos, Habana. S-13

SE OFRECEN

s1 CRIADAS y CRIADOS

SE DESEA COLOCAR UNA ESPAñola para limpiar habitaciones o para Clínica. También va al campo. Teléfono F-6257, Bodega, tiene muy buenas recomendaciones. O-1

SE OFRECE JOVEN ESPAÑOLA PAra criada de mano, tiene referencias. Dirección Mariano 45, entre San Pablo y Auditor, Cerro. O-1

SE DESEA COLOCAR JOVEN ESpañola para criada de cuartos o de manos o cocinar para corta familia, tiene referencias, teléfono F-4541. Calle 13 esquina a 20. O-1

DESEA COLOCARSE UNA JOVEN española para cuartos y coser, sabe planchar ropo de señora y caballero, no le importa servir la mesa, tiene buenas referencias. Teléfono F-5712. O-1

DESEA COLOCARSE UNA MUCHAcha española de criada de mano o de cuartos o cinar para corta familia, también se coloca por horas, tiene referencias. Informan teléfono F-6256: O-1

SE OFRECEN

s1 CRIADAS y CRIADOS

SE DESEA COLOCAR UNA JOVEN española de criada de cuarto o de mano. Informan en el teléfono F-2029. Lleva tiempo en el país. O-1

SE DESEA COLOCAR UNA ESPAñola de criada de mano, trabaja bien, es fina, tiene buenas referencias. Dan razón teléfono U-7084. O-1

SE DESEA COLOCAR UNA ESPAñola, de mediana edad, para criada de mano. Tiene buenas recomendaciones de la casa donde trabajó. Es seria y honrada. F-6081. O-1

SE DESEA COLOCAR UNA SEÑORA, de mediana edad, para cuartos y coser. Tiene referencias. U-5479. O-1

SE OFRECE UNA ESPAÑOLA, DE mediana edad, para criada de mano. Sabe cumplir con su obligación. También para cocinar y limpiar a un matrimonio solo. Tiene referencias. Telf. M-5264. O-1

SE DESEAN COLOCAR DOS ESPAñolas, una para comedor o cuartos, sabe servir a la rusa. La otra, para cocinar y ayudar algo a la limpieza o manejadora. F-6169. O-1

SE DESEA COLOCAR UNA MUchacha española para cuartos o medor, informan en la misma. Teléfono A-9547. O-1

SE DESEA COLOCAR UNA MUCHAcha española para criada de manos o para cocinar y limpiar ceorta familia, tiene referencias. Zapata No. 21, al lado de la lechería, entre Paseo y A. O-1

s2 COCINERAS y COCINEROS

SE DESEA COLOCAR UNA MUCHAcha joven, española, sabe cocinar o para criada de mano o manejadora. Tiene referencias. T eléfono FO-2750. O-2

SE DESEA COLOCAR UNA ESPAñola para cocinera en casa de moralidad, duerme en la colocación, tiene referencias. Dirección: Concordia 84, esquina Escobar, teléfono M-4216. O-2

DESEA COLOCARSE UN COCINEro joven en casa particular, o de comercio, lo mismo va al campo, trabajó en los mejores restaurants de la Habana y casas particulares y 15 años en R. París, es repostero. Informan en Amargura 7, la encargada. O-2

DESEA COLOCARSE UNA ESPAÑOla de mediana edad, sabe de cocina y limpieza, informan teléfono M-7014. Tiene referencias. O-2

SE OFRECE UN COCINERO, ESPAñol, en casa particular. Práctico en cocina a la criolla y española. Tiene referencias. Amistad 120, Tintorería. A-0515. O-2

SE DESEA COLOCAR UNA ESPAñola, de mediana edad, para cocinar y limpiar, siendo corta familia, y si no, para una cosa sola. Tiene referencias. Telf. M-1497. María. O-2

JOVEN QUE HABLA INGLES, DEsea colocarse de cocinera, criada de mano o para trabajo general. Tiene buenas recomendaciones. Calle J. número 254, entre 25 y 27. Telf. F-2663. O-2

SE OFRECE COCINERO, DEL PAIS, blanco, cocina española y criolla Entiende bastante de repostería, y sale al campo. Desea casa particular o huéspedes. No tiene pretensiones y tiene referencia4. A-6487. O-2

COMPRAS

7 MAQUINARIAS

MOLINO DE VIENTO. SE COMPRA de cualquier medida. Vilila Elena, carretera de Guanabacoa a Santa María, X-0153 de 2 p.m. en adelante. C-7

VENTAS

1 CASAS

ALQUILO ESQUINA, MANRIQUE y Condesa, 1,700 metros cuadrados y entresuelos, de 1,000 petros. Propia para garage o almacén. Informan, de 8 a 5. Telf. A-9349. V-1

6 AUTOMOVILES

FORD VICTORIA DEL 32, COMPLEtamente nuevo; Ford 31, cerrado, cuatro puertas; Chevrolet 31, cerrado, dos y cuatro puertas. Carbonell, Cuba 86, altos. Departamento 3. V-6

COMPLETAMENTE GRATIS

Un juego de gomas marca GOODRICH. Exija su comprobante de pago al comprar cualquier artículo, al engrasar, hacer algún trabajo de mecánica o chapistería. Por cada peso que usted gaste en la casa AUDEC, de 23 y J., en el Vedado, Telf. F-2986, recibirá un cupón numerado, que tiene derecho por el primer premio de la Lotería Nacional, a un billete entero de la Lotería, y la Casa AUDEC, le regala al agraciado un juego de gomas para su automóvil. El número del comprobante es para el primer Sorteo de cada mes. Estación de servicio, Casa AUDEC. Engrase con lubricante AUDEC de toda garantía. Mecánica, chapistería, pintura y venta de accesorios para automóviles. 23 y J., Vedado. Telf. F-2986.

7 MAQUINARIAS

CAMION BROCWAY 3 TONELAdas, estaca, $350; cuña Mathis 50 kms. galón, $120.00. Tractor Fordsson, arado Oliver. Mezcladora concreto (5½). Winche reversible obra en construcción 23 y 26, Vedado. V-7

8 DE ANIMALES

TORO GUERNSEY AJURIO, $100.00, toro Jersey, $50. 2 novillas recentinas cruzadas 8 o 10 litros, a $50. Yunta bueyes, $50. Liquidación, 23 y 26. Vedado, obra en construcción. V-8

11 Instrumentos de Música

SE VENDE UN PIANO, COMPLEtamente nuevo. Se da muy barato, Monte 18, entre Aguila y Angeles. V-11

15 CAJAS REGISTRADORAS

VENDO EN $100.00, CONTADORA National, completamente nueva, marca $99.99, color caoba. Costó 600 pesos. Casa Eléctrica. San Miguel esquina Marqués González. V-14

M.E.C.D. 2016

Villaclareñas

(Por Armando A. Machado)

EMPRESARIO AGRADECIDO

Emilio de Armas, el gran Armitas, como cariñosamente le llamamos todos, el joven de actividades sin igual, espíritu de iniciativas, y sobre todo, siempre deseoso del mejoramiento cultural de Santa Clara. Cumplía ayer un año de haberse hecho cargo de la empresa del Teatro «La Caridad», el bello legado de Marta Abreu a la Ciudad, que encontró desacreditado, desorganizado, sin público y por ende, sin poder llenar su finalidad, es decir los deseos de su legataria: cultura, arte y caridad.

Y quiso Armitas, a quien los eternos agoreros pronosticaron sólo días de éxitos, reunir en su torno a autoridades y amigos, que tuvieron fe en su obra de levantar el «Caridad», que ha logrado en forma tal, que se disfruta en él, para orgullo de Villaclara y beneficio en general de la Comunidad, de espectaculos de primer orden. Ha hecho desfilar por él, los números más en boga y las más afamadas producciones cinematográficas, habiendo montado aparatos y pantalla de acuerdo con los últimos inventos de la industria.

En pleno escenario se colocó la larga mesa, que las huestes del jardín «La Rosa», los primeros floricultores de la Ciudad, duchos en combinaciones, adornaron con el gusto peculiar en ellos, que le ha hecho siempre objeto de merecidas felicitaciones.

Junto a Emilio de Armas, en la presidencia—que lucía un fondo admirablemente pintado por los artistas Valdés, Montero y Cancio, de estilo futurista, representativo del esfuerzo y coooperación hecho verdad, algo novedoso, llamativo y motivador de elogios para sus intérpretes—recordamos al Alcalde de la ciudad, señor Leopoldo Figueroa, y al Fiscal de la Audiencia, Dr. Pedro Brú.

Además, el Abogado Fiscal, Dr. Mario Fernández, el ex-Alcalde de Villaclara, Dr. José M. Veitia; el Jefe de la Policía de la ciudad, R. Izquierdo; el Dr J.osé Antonio Pascual, afamado criminalista; el doctor Agustín Gómez Lubián, el agogado de oficio de la Audiencia, Dr. Adolfo Ruiz.

El Presidente del Ateneo, señor Sergio R. Alvarez, el literato señor Jesús López Silvero.

El Director de «La Publicidad», señor Antonio J. Vidaurreta, y el del «Diario de las Villas», señor Agustín Veitia; el Administrador de «El Pueblo», Sr. Tomás Pedrosa, el cronista Rafael Domenech.

El Dr. Miguel A. Cereijo, el señor Lucas Pérez, Silvio Solís, Tesorero del Ayuntamiento; Fernando Rodríguez, activo representante de «La Polar;» los señores Enrique Torrens y Armando Figueroa, Pedro L. Calichs, Jorge Juglar, Inspector de Espectáculos, Rafael de Armas, Director del «Crisol».

Los artistas del pincel Angel Valdés, Tro Montero y Evaristo Cancio.

El popular fotógrafo Manolo Gómez.

Los señores Alfredo Prieto, Andrés Bermúdez.

En un bosquecito de palmas, oculto el piano, dejó oir el Maestro Clapera un ameno programa y cuando los emparedados y el ponche fueron servidos. Armitas inició los brindis, dando las gracias a cuantos le habian secundado en sus deseos de dotar a Villaclara de un espectáculo de primer orden.

Dijo que confesaba que habia vencido todos los obstáculos, debido al interés de los que le accmpañaban en ese modesto acto; pero lleno de sinceridad, prometió aún más mejoras, tantas cuantas fueren posibles, y dijo que siempre el árbol de la gratitud había sido cultivado por él.

Después el notable criminalista Dr. José Antonio Pascual electrizó a la concurrencia con su magnífico brindis.

Habló del gesto de Armas de luchar contra el medio e imponerse. Dijo que el espectáculo del Caridad era de los primeros de Cuba y que, a más de sus magníficos programas, el gesto sólo de Armas le hacía merecedor al más cálido elogio de los intelectuales, se refería a su determinación de secundar a Sergio R. Alvarez en sus labores ateneistas y poner a su disposición el Caridad en las mañanas domingueras, con lo cual la cultura sería allí gratuita. Cerró el acto el literato señor Jesús López Silvero.

Manifestó que durante la actuación del señor Figueroa como Alcalde se había afianzado definitivamente el «Caridad» como centro de arte y de la cultura. Se refirió a los esfuerzos de Armas, a quien tantos obstáculos pusieron en el camino los eternos perros del hortelano, pero que con la cooperación de los amantes de la Ciudad había trifunfado.

Dijo que el «Caridad» en las mañanas domingueras reflejaba la gran cultura de Villaclara por medio del Ateneo y que Armas, secundando estas labores de tal cultura, con desinterés sin igual, demostraba su amor a la Ciudad.

Después de la comida Armitas dió a los periodistas la grata nueva de que el sábado tres de Noviembre Berta Singerman actuaría en ese teatro, noticia que al ser divulgada ha causado verdadera sensación en la ciudad.

¡Otro triunfo del atento empresario!

ENTRE NOSOTROS

El Padre Claudio Fuentes, de la Orden de la Pasión, Rector de la Casa que en la Víbora tiene la Congregación.

Notable orador, de muchas relaciones y simpatías en la ciudad, después de su maravillosa oración en honor de Santa Teresita, en la Casa Rectoral, ha sido cumplimentado y felicitado por centenares de admiradores.

Al saludarlo, le felicitamos por este nuevo triunfo oratorio.

PROFESIONALES

p1 DRES. EN MEDICINA

DR. A. VENERO
Vías urinarias. Impotencia, Sífilis, Curación rápida. Cuota semanal Diatermia, Azoterapia, etc. etc. Consultas de 9 a 12 a. m. y de 4 a 6 p.m. San Miguel No. 55, esquina a San Nicolás. Teléfono A-9380. P-1

p7 ABOGADOS y NOTARIOS

Dr. ISIDORO CORZO
ABOGADO
Especialidad: DIVORCIOS. Calle 9 número 25, entre H. e I. Telf. F-5086 Vedado.

Agencia de Mudanza
«LA AMISTAD», MUDANZAS
Casa de garantía y seriedad. Múdese pronto y le cuesta barato. Corrales y Factoría. M-9748. B-8

ALQUILERES

a1 HABANA

MALECON 338 ENTRE GERVASIO y Belascoaín, alquilo espléndido piso con portal, sala, comedor, 4 cuartos, etc. Precio $40.00. Informan: Aguiar 19, bajos. Se exigen referencias. A-1

ESPACIOSA CASA, SALA, RECIBIDOR, 5 habitaciones, comedor al fondo, gran patio, traspatio, todo moderno, acabada de pintar. Barata. San Miguel 159, bajos, entre Gervasio y Belascoaín. Llaves altos. A-1

ALQUILO MODERNA Y VENTILADA casa, Hospital 6, segundo piso, entre Príncipe y Vapor. Véala, es muy buena. La llave, enfrente número 3. Informan: Neptuno y Soledad, Mueblería. U-1360. A-1

ESPADA 31, ENTRE NEPTUNO Y San Miguel, hermoso tercer piso, agua abundante, cinco cuartos, sala, comedor, y servicios. $28. Informan en el mismo por las mañanas.

CARLOS III, ESQ. A ESPADA
Se alquila hermosa nave, dotada de todos los adelantos y facilidades, para industria de importancia. Se escuchan proposiciones, para todo el local o parte de unos y otros. Las llaves e informes, en San Pedro número 6. Telf. A-9619.

ALQUILO MUY BARATOS LOS ALTOS de Aguiar No. 122, entre Teniente Rey y Muralla, agua abundante, amplios, frescos y cómodos. La llave en la misma. Informes teléfono A-3329. A-1

SOL NUM. 2
Se alquila el segundo piso de esta hermosa casa, con comodidades para regular familia. Las llaves e informes, San Pedro número 6. Telf. A-9619.

SAN PEDRO NUMS. 24 Y 26
Se alquilan los pisos altos y bajos de esta hermosa casa, contando uno y otro, con comodidades para consignación de buques, oficinas, consultorio, etc. Las llaves e informes: San Pedro número 6. Dr. Arturo A. Vázquez. Telf. A-9619.

OBRAPIA NUM. 51
Alquilo los bajos de esta casa, divididos para almacén, uso grande y otro pequeño, con servicios, completamente independientes, pudiendo comunicarse. Llaves, Obrapía 42. Informes: San Pedro número 6. Telf. A-9619.

SUSCRIBASE Y ANUNCIESE EN EL «DIARIO DE LA MARINA»

Si Ud. quiere que su anuncio se le publique en el

NOTICIERO DEL LUNES

Tenga la bondad de indicarlo al momento de entregar su anuncio.

Para la SECCION CLASIFICADOS, del NOTICIERO DEL LUNES, periódico de gran circulación y que lo recibe todos los suscriptores del DIARIO DE LA MARINA; se admiten todos los días hábiles de la semana, de 8 a. m. hasta las 10 y media de la noche, en el Departamento de Anuncios Clasificados del DIARIO DE LA MARINA.

TELEFONO A-3333

ALQUILERES

a1 HABANA

¡BUSCA CASA? LLAME AL M-6747 SEGURAMENTE ALLI ENCONTRARA LA QUE VD NECESITA O VAYA A MORRO Y GENIOS EDIFICIO "GOMEZ" ALLI LE INFORMARAN

a2 VEDADO

ALQUILO B No. 7 ENTRE 5 Y 7, Vedado, sala, comedor, 3 cuartos, cuarto y servicio de criados. La llave en la tienda. Teléfono F-5432. A-2

ALQUILO LOS FRESCOS ALTOS, acera sombra, tres dormitorios grandes; baño intercalado, cuarto, servicio criados, saa, comedor, hall, garage. Un paso Parque Medina, 25 esquina D. A-2

CALZADA Y H. VEDADO, CASA MOderna se alquila primer piso izquierda, sala, recibidor, 3 habitaciones baño intercalado, comedor, cocina, cuarto y servicios de criados. Informan Banco Asturiano, teléfono A-7674. A-2

SE ALQUILA LA HERMOSA RESIdencia Calzada esquina a Paseo, con jardín, portal corrido, hermosa sala, recibidor, ocho habitaciones, comedor al fondo, biblioteca, tres baños intercalados, garage, patio interior, cuartos y servicio de criados. Informes: Prado 90, por Animas. Telf. A-8903.

J. ESQUINA 21
Vedado. Apartamento lujoso, fresquísimo, cómodo(preciosa vista al mar, excelente situación. Sala, comedor, dos cuartos, hermoso baño completo intercalado, etc. Informa Avelino. A-2

ALTOS ACABADOS DE DECORAR. 190 calle C esquina 21, baño lujoso, grandes sala y comedor, tres cuartos otro criada, espléndida terraza, agua abundante, sombra brisa, doble servicio. A-2

CALLE 27 NUM. 9, VEDADO
Entre Hospital y Marina. Alquilo piso alto y uno bajo, de esta hermosa casa. Constan de sala, saleta, comedor al fondo y 3 dormitorios, con baño intercalado, cuarto y servicio de criados. Llaves e informes: San Pedro número 6. Telf. A-9619.

VEDADO: PROXIMA A DESOCUParse. Se alquila casa moderna, 17 entre 6 y 8, altos. Puede verse. Informan: F-1775 y A-4829.

a3 CERRO y PALATINO

VIVA BARATO: ACCESORIAS MOdernas, de mampostería, sala, cuarto y cocina, patio, lavaderos, azotea para tender, $5.00, San Quintín 19, Cerro. I-1718. A-3

ALQUILO, CLAVEL 2 Y MEDIO, entre Lombillo y Piñera, portal, sala, 3 cuartos, comedor, cocina, baño y patio grande, $10.00. Llaves, al lado. U-9733.

ALQUILO, BUENOS AIRES 18, ESquina Magnolia. Casita acabada de fabricar, techos monolíticos, agua caliente, comodidades ,garage 2 máquinas, rodeadas jardines. Renta módica. Informan en la misma. A-3

A4 Marianao y sus Repartos

HERMOSA RESIDENCIA, EN ALTUras del Country Club, Calle Tercera, entre Quinta y Quijano, 5 hermosas habitaciones, 4 baños, hermoso patio interior, piscina, 4,300 metros de terreno. Informes: Sr. Suris. Telf. M-3148.

SE ALQUILA, SAN JOSE NUMERO 6, Marianao, cerca de los tranvías, amplia casa, con 9 habitaciones, hermoso portal, sala, comedor y corredor, baño intercalado, patio y local para automóvil. Precio de situación. Informan en la misma. A-4

a5 J. del MONTE y la VIBORA

ALQUILO ELEGANTE CASA. DOS plantas, acera brisa, 6 habitaciones, garage, cerca colegios Maristas y Lourdes. Precio situación. Luz caballero 6 entre Milagros y Santa Catalina, Mendoza. Víbora. A-1

SAN MARIANO 10, HERMOSA CAsa, jardín, portal, sala, recibidor, habitaciones, 2 baños intercalados, salón billar, comedor, cocina, pantry, garage, habitaciones criados. La llave al lado. Informes: M-8767. A-4

VIBORA. ALQUILO AMPLIA Y VENtilada casa, Carmen 4, esquina a San Lázaro, una cuadra de los tranvías, sala, saleta, salón de comer, cinco habitaciones de familia, dos de criados, baño completo, esquina de fraile Informan en la misma.

ALQUILO EN LA VIBORA, HERmoso chalet, situada en la calle Carmen y Luz Caballero. Terreno para jardín, sala, comedor, cinco habitaciones espléndidos baños garage, gas, etc. etc. Informan en la Manzana de Gómez No. 240. Teléfono A-4893. A-5

SE ALQUILA UN MAGNIFICO CHAlet, en Santa Catalina entre Juan Delgado y Strampes, Reparto Mendoza, Víbora, compuesto de Recibidor, sala, hall, cinco amplias habitaciones, comedor, Pantry, habitación alta con su baño, jardín, portal, garage para dos máquinas, agua abundantísima. Precio de verdadera situación, $45.00. Se puede ver a todas horas. A-5

SE ALQUILAN BARATISIMAS DOS pequeñas casas modernas en la calle Vega entre Tamarindo y Serafines frente a la Ambrosía Industrial. Llaves: Vega 41. Informes FO-3271.

ALQUILO HERMOSO CHALET 2 plantas: hall, comedor y 6 cuartos, garage, lavaderos, jardín. Calle 2a. y Josefina, Víbora. Llave en la misma. Informan: FO-1100, 16 entre 5a y 3a, Miramar. A-5

A MEDIA CUADRA DEL PARADEro de la Víbora. Se alquilan altos, tres cuartos, baño intercalado, sala, comedor, cocina y cuarto y servicio de criados. Acabados de pintar, $20.00. Informan: Telf. I-7788. Panadería «San Ramón». A-5

a7 LUYANO

SE ALQUILAN LOS MAGNIFICOS y ventilados bajos y altos de Concha y Guasabacoa, compuestos cada uno de espléndida sala tres espaciosas habitaciones, baño y cocina. Precio 12 pesos. Véalos e infórmese en la Manzana de Gómez No. 240. Teléfono A-4893. A-7

ALQUILO GRAN CASA, COMPUESta portal, sala y saleta, tres amplias habitaciones, comedor, cocina y patio con un gran hall, habitación y servicio independiente para criados, $25.00. Arango No. 63. Llaves: Arango No. 57, esquina a Rosa Enríquez. Informes: Oficios No. 6, A-5524. A-7

ALQUILERES

a12 GUANABACOA Y COJIMAR

ALQUILO CASA, RAFAEL DE CARdenas 10, Guanabacoa sala, saleta, 5 cuartos, comedor fondo, baño completo, patio con árboles. Informes: Botica al lado. A-12

NAVES y LOCALES

OQUENDO NUMERO 1, ENTRE SAN Lázaro y Animas, local 600 metros, propio para almacén o industria. Alquiler reducido. Verlo, de 8 y media a 11 y media y 2 a 5 y media. Informan: A-1294. B-1

GUASABACOA Y HERRERA, LOCAL propio para Lechería, Barbería, Puesto de Frutas u otro comercio. Alquiler muy reducido. Verlo, de 2 y cuarto a 5. Informan: A-1294. B-1

SE ALQUILA UNA ESQUINA PARA comercio. Toda o parte, de la de Suárez y Esperanza. Informes, en la misma. B-1

AGUILA ESQUINA A BERNAL SE alquila Bodega cantinera, local completamente habilitado para abrir. Precio módico. Informes: Telf. M-2457. B-1

HABANA Y MURALLA, ALQUILO esta casa de 3 habitaciones, propia para Almacén o Depósito, con habitaciones para viviendas. Precio de verdadera ganga. Informes: Manzana de Gómez 240. A-4893. B-1

FRENTE A SECRETARIA DE HAcienda, Obispo número 22. Alquilo amplio local para establecimiento, con vidrieras al frente. El precio es muy reducido. Informan en la Manzana de Gómez número 240. Telf. A-4893. B-1

SE ALQUILA UN MAGNIFICO LOcal en Luz esquina a Oficios propio para establecimiento con varias divisiones y servicios. Informan en Manzana de Gómez No. 240. Teléfono A-4893.

¡BUSCA LOCAL PARA NEGOCIO? LLAME AL M-6747 CON TODA SEGURIDAD ENCUENTRA EL QUE VD. NECESITA O VAYA A MORRO Y GENIOS EDIFICIO "GOMEZ" ALLI LE INFORMARAN

ESQUINA MODERNA, PARA BODEga y departamento para familia, próxima a la Quinta Canaria, con armatostes, mostrador y enseres. Muy barata. Informan: Salud 34, A-5418. B-1

$35.00, TROCADERO 59, PARA COmercio e industria, por su gran capacidad, construcción antigua, con habitaciones al fondo, en azotea. Informes: Amistad 94, «Bahamonde». Telf. A-3650. B-1

SE ALQUILA EN BELASCOAIN, una nave. Informan en la juguetería La Mascota, Belascoaín 76. B-1

CONSULADO 142 ESQUINA NEPtuno La mejor esquina, la más céntrica de la Habana. Muy propio para oficina se alquila un amplio y fresco salón alto. Es una oportunidad que debe aprovechar Véalo e infórmese en Prado 90; por Animas o por teléfono. A-8903 B1

SAN MIGUEL 108, CASA PROPIA para la industria del Tabaco, altos, bajos y entresuelo. La llave, en la misma. Telfs. U-5215 y U-4363 B-1

CARDENAS 11
Alquilo buen local para depósito de materiales o cualquier industria, cerca de Monte. Llave en la Lechería. Su dueño, en la Calle 8, número 37, entre 13 y 15, Vedado. B-1

ALQUILO NAVE
Construcción moderna, 600 metros, propia para almacén, depósito e industria, $30. Casas Santos Suárez, una cuadra Fábrica La Estrella, $10. Más informes pídalos al Telf. I-3173. B-1

TENIENTE REY NUM. 13
Se alquila el piso bajo de esta casa, propio para almacén o industria. Puede verse a todas horas. Informes: San Pedro 6. Telf. A-9619.

PRADO 11, SE ALQUILA UN HERmoso local, muy propio para comercio La llave e informes: Prado 90, por Animas. Telf: A-8903

ALQUILO ARZOBISPO Y PARQUE Cerro, esquina para bodega con armatostes, neveras y vidrieras etc, todo a la moderna y una accesoria al lado, precio $14. Informes al lado. B-1

b2 APARTAMENTOS

ALQUILO APARTAMENTO, CON sala, cuarto, baño, cocina y patio, en Jesús del Monte núm. 303. Informan en el núm. 2 y peletería "La Americana", Belascoaín 28, entre San Rafael y San Miguel. B-2

SE ALQUILAN APARTAMENTOS modernos en San Miguel 96 a una cuadra de Galiano. Informan en la tintorería. A-8668. B-2

EDIFICIO «AGUIAR» INDUSTRIA 72½. Amplios apartamentos 2 habitaciones y baño completo, lum, limpieza, teléfono, agua caliente y asensor día y noche, vigilancia nocturna. Sólo personas de moralidad. B-2

J ESQUINA 21
Vedado. Apartamento lujoso, cómodo, fresquísimo, con preciosa vista y excelente situación. Sala, comedor, dos cuartos, hermosa baño completo intercalado etc. Informa: Avelino. B-2

b2 DEPARTAMENTOS

SE ALQUILAN DEPARTAMENTOS muy frescos y baratos, en el Vedado, Calle 17 esquina a 4. Se componen de sala, comedor, dos o tres cuartos, baño, cocina y patio. Para más informes, dirijanse al Encargado y también en Prado 90, por Animas. Telf: A-8903. B3

b4 HABITACIONES

$4.00 HABITACIONES CON LUZ Y lavabos. Departamentos $6.50. Lugareño y Pozos Dulces, una cuadra Paradero Príncipe. B-4

ALQUILO ENTRADA DEL VEDADO una o dos amplias habitaciones a la brisa casa honorable. Magnífica comida, hay garage. O No 10 entre 17 y 19. B-4

ALQUILERES

b4 HABITACIONES

MEJOR LUGAR DE LA HABANA, espléndida habitación, buen baño, agua caliente, teléfono. Casa de moralidad, Neptuno 32, segundo, casi esquina a Industria. B-4

VEDADO: FAMILIA HONORABLE, alquila, con asistencia, dos amplias y ventiladas habitaciones, con su baño privado, para matrimonio. Hay teléfono. 17 número 421, bajos, entre 4 y 6. B-4

VEDADO FAMILIA HONORABLE cede hermosa ventilada habitación con entrada independiente, baño anexo, agua caliente, toda asistencia, garage. 13 No. 79 esquina a 10. B-4

EN CARDENAS 3 ALTOS ESQUIna Corrales, se alquila una habitación con 3 balcones, para hombres solos. Precio de situación. B-4

VEDADO. LINEA No. 91, ESQUINA a 6, alquilo inmensa habitación, esquina brisa. Está dividida y propia 4 personas. Gran portal al frente. Casa honorable magnífica comida. Precio reducidísimo, F-5632 y F-1406. B-4

SE ALQUILA HERMOSA HABITAción, balcón calle, agua caliente, teléfono, Belascoaín y San Rafael, altos de «La Yarda», entrada por San Rafael. B-4

VEDADO: LINEA 91, ESQUINA A 6. alquilo amplia habitación, propia 2 o 3 personas con lavabo corriente, baño al lado, casa honorable, magnífica comida. Precio reducidísimo. No hay niños. F-5632. B-4

GALIANO 103, ENTRE SAN JOSE y Barcelona: Habitaciones espléndidas desde $25 para uno; dos, $37. Lavabos, baños intercalados, agua caliente abundante, excelente comida, limpieza, luz, teléfono. Sólo moral absoluta. Teléfono M-7380. B-4

b5 CASAS de HUESPEDES

VIVIR BIEN
Confortable, económico, Muralla esquina Inquisidor. «Palacio Cueto». Vea habitaciones y precios. Excelente comida, elevador, agua caliente y fría. Teléfono A-1811. B-5

GALIANO No. 84, ALTOS DEL CAfé «La Isla». Alquilo habitaciones, vista calle. En la misma a hombres solos. $20.00; asistencia completa. Exquisita comida, estricta moralidad. B-5

b6 HOTELES

HOTEL COLONIAL
Abrirá sus puertas el primero de Noviembre, San Miguel 62, casi esquina a Galiano. Apartamentos y habitaciones, todas con baño privado. Elevador día y noche. Magnífico restaurant en el octavo piso. Se exigen referencias de moralidad. Teléfono M-8164. B-6

HOTEL «VANDERBILT»
Lo más alto, saludable y económico, Neptuno 309 esquina Mazón. Habitaciones de esquina, con baño privado, propios a quien convenga vivir cerca Universidad, o los hospitales. C. García y Mercedes. B6

HOTEL 'IDEAL ROOM'
PRADO 93 B, (POR PASAJE)
Hay habitaciones disponibles, apartamentos de dos habitaciones, balcón a Prado, comida para dos, muebles y más servicios, 50 pesos. Visite antes de mirar en otro lado, no perderá el tiempo. Exíjense referencias de moralidad y pagos. B-6

SE SOLICITAN

b9 Agencias de Colocaciones

AGENCIA BEERS, YA CONOCIDA, tiene trabajo para una cocinera repostera, $25. Una criada de mano, que sepa coser, $22, otras; siempre hay trabajo para mujeres. O-Reilly 9½, Havana, A-3070. B-9

sa Solicitud de Alquileres

SRA. RESPETABLE DESEA ALQUIlar habitación en la Habana en casa de familia, como única inquilina, se dan y toman referencias. Escribir a señora X, Departamento Anuncios Clasificados .DIARIO DE LA MARINA. SA

SE SOLICITA HOSPEDAJE EN CAsa de familia de absoluta moralidad para una señora con una hija enferma de los nervios. Tiene que ser en el Vedado o Repartos. Teléfonos F-4083 y FO-3139. S-A

SOLICITO CASA BAJA, ESPACIOSA, de B. a 6 y de 21 a 25. No más de $50.00. Avisos a 23 número 393, altos, Vedado. S-A.

SE SOLICITA ALQUILAR CON contrato, un local cerca dell Parque Central, propio para Club prestigioso de 70 socios. Dirigir propuesta: Sr. Secretario. Apartado 450. Habana. S-A

SEÑORITA CON SU MADRE, DEsea 2 habitaciones en el Vedado, con comida y todo servicio, en casa de familia. Apartado No. 1742.

DESEO ALQUILAR UNA CASA, planta baja, en el Vedado, de 17 a 25 y de K. a 8, de dos o tres habitaciones. Telfs. M-8911 y A-3169. S-A

SE SOLICITA ALQUILAR CON contrato un local cerca del Parque Central, propio para Club prestigioso de 70 socios. Dirigir propuesta: Sr. Secretario, Apartado 450. Habana.

s1 CRIADAS y CRIADOS

SE SOLICITA, PARA CRIADA DE mano, muchacha que sepa servir, así como coser un poco. Sueldo 10 pesos, 21 número 357, entre 4 y 6. S-1

SE NECESITAN UN CRIADO DE mano, y un chauffeur, que tenga referencias, sueldo 25 pesos cada uno Informan Compostela 58. S-1

SOLICITO UNA CRIADA ESPAÑOla, de mediana edad, que sepa servir mesa y limpiar bien, 15 pesos. Calle 15 número 380, entre 2 y 4, Vedado. S-1

SE SOLICITA UNA JOVEN PARA la limpieza, que sea trabajadora y formal, tiene que dormir en la colocación; sueldo cinco pesos, en Línea No. 36 A entre 12 y 14, altos Vedado. Bufete Dr. Riva. Avisar Dr. Lombard. S-1

s2 COCINERAS y COCINEROS

SE SOLICITA UNA COCINERA blanca, de mediana edad para cocinar y ayudar a la limpieza, que sea aseada y duerma en la colocación. Sueldo: 10 pesos. Goicuría 76, entre Libertad y Milagros. Santos Suárez. S-2

SE SOLICITAN

s2 COCINERAS y COCINEROS

SOLICITO SEÑORA DE MEDIANA edad, peninsular, para cocinar y limpiar, durmiendo en la colocación. Amargura 72, 1o. S-2

SE SOLICITA UNA COCINERA ESpañola, de mediana edad, que tenga referencias, para el Interior. Informan: Prado número 34, esquina a Genios, altos.

SOLICITASE COCINERA BLANCA, buena, limpia, trabajadora, que duerma colocación. Sueldo $12.00, ropa limpia, Calzada Columbia. Casa al lado del Apeadero de los Tranvías de Columbia. S-2

SE SOLICITA UNA COCINERA blanca de mediana edad, que sea limpia y duerma en la colocación para cocinar y ayudar a la limpieza. Patria 6, bajos, Cerro. S-2

s3 MANEJADORAS

SOLICITO MANEJADORA BLANCA, sana, de buen carácter, solamente para entretener una niña de tres años y lavar su ropa uniformes. Calle 15 No. 357 entre 2 y Paseo, bajos. Teléfono F-4702. S-3

SE SOLICITA UNA MANEJADORA blanca, limpia y con referencias y que duerma en la casa. Sueldo, 8 pesos, Amistad 40, bajos. S-3

s6 COSTURERAS y MODISTAS

A LAS COSTURERAS DE LOS ALmacenes «BELLITA» y a nuevas costureras que sepan trabajar, hay trabajo para su domicilio .Horas de 8 a 10 a.m. y de 2 a 4 p.m. Almacenes Bellita, Neptuno esquina a Amistad, último piso. S-6

s10 OFICINISTAS

TENEDOR DE LIBROS. SE SOLIcita un buen Tenedor de Libros, con larga experiencia. Dirigirse por escrito al Apartado 751, Habana, dando toda clase de detalles. S-10

S11 Agentes y Vendedores

SE SOLICITAN AGENTES DE AMbos sexos, edificio Rodríguez, Aguiar y Muralla 324 de 8 a 12 S-11

AGENTES DE ANUNCIOS .LO SOlicita Abilio Martínez pudiendo pasar a verle en los bajos de la Lonja del Comercio. Oficinas de la Caja de Jubilaciones. S-11

AGENTE VENDEDOR

Se solicita un agente vendedor con experiencia en el ramo de Talabartería y Pieles, diríjase por escrito a «Nassau Trading Corporation» 132 Nassau Street. New York N.Y. dando referencias y detalles de las firmas que haya representado en los últimos años. S-11

ATRACTIVA PROPOSICION PARA hombres interesados ganar sobre $100-00 mensuales en honorable ocupación trabajando desde su casa. Pida informes. Universal, (Box 3, Station I. New York S-11

12 OPERARIOS Y APRENDICES

APRENDIZAS, SE SOLICITAN DOS para enseñarlas a hacer sombreros de señoras. También una muchacha inteligente, para ayudar a la venta. Informan: Casa de Modas, Amistad 50. S-12

s13 SOCIOS

SOLICITO SOCIO, PARA DEJARLO al frente de un gran Café, Fonda y Hotel. En lo mejor de la Ciudad. Informes: Prado y San Rafael. García, Café. S-13

BUEN NEGOCIO
Para industria de fabricar tres artículos de gran demanda, deseo socio, disponga lo menos 300 pesos en mano. Es negocio grande, que se puede desarrollar con poco. Todo está listo para ganar, por lo menos, 200 pesos mensuales. Baquer, Carmen y Mayía Rodr.guez. Tranvías Santos Suárez o Guaguas, Ruta 15. S-13

ENFERMOS DEL ESTOMAGO
Hígado, Vesícula Biliar, Ulcera Gástrica o Duodenal, Colitis o Intestinos. Probad con un frasco del maravilloso patente, en polvo, «BISMAGEN» y bendeciréis la hora en que decidisteis tomarlo. S-14

s14 VARIOS

SOLICITO MATRIMONIO PARA ENcargado casa vivienda, con garantía, efectivo $400. Sueldo, comida y casa. Otro, con 150 pesos garantía. Oficios 34, altos, de 9 a 5. S-14

SE OFRECEN

s1 CRIADAS y CRIADOS

SE OFRECE CRIADA DE CUARTOS española, sabe coser y cortar muy bien y hacer labores finas, con muy buenas referencias, es persona educada y habla francés. Telf. A-3343. O-1

SE DESEA COLOCAR UNA MUCHAchac de color de la República Dominicana en casa cubana o americana para criada de mano o manejadora, sabe hablar español, tiene buenas referencias de donde tra trabajado. Teléfono FO-1230. O-1

SE OFRECE UN CRIADO ESPAÑOL habituado al servicio fino d e familias distinguidas, con referencias de las mismas. Informes: Quinta Avenida, entre 14 y 16. telf. FO-1502. O-1

SE DESEA COLOCAR UNA MUCHAcha para criada para cuartos o para todo si es corta familia, llame teléfono M-5529. O-1

SE OFRECEN DOS MUCHACHAS del campo para limpiar casa de hombre solo, de moralidad o por hora, para cuarto. Preguntar M. Suárez, Soledad 11, entre San Rafael y San Miguel. O-1

CRIADO SE OFRECE ESPAÑOL JOven en casa particular, práctico en el servicio de mesa, sirve a la rusa con referencias de buenas casas de familias conocidas, José, Amistad 120, A-0515. O-1

SE DESEA COLOCAR UNA SEÑORA de mediana edad, para criada de mano o cuartos, sabe coser y prefiere el Vedado. Tiene buenas recomendaciones. U-4538. O-1

SE DESEA COLOCAR UN JOVEN de primer criado, en casa particular o de ayuda de cámara. Ha trabajado en casa de buenas familias. Tiene referencias de las mismas y no le importa ir al campo. F-5262.

UNA JOVEN BLANCA, PINA, ESpañola desea colocarse para las habitaciones, saber zurcir bien, Zulueta No. 73, apartamento No. 6. O-1

SE OFRECE UNA JOVEN ESPAÑOla, para cuartos o comedor. No sabe corte, muy seria y acostumbrada al servicio fino. Desea casa de moralidad. Telf. F-6232.

SE DESEA COLOCAR UNA PENINsular, para los quehaceres de una corta familia. Tiene referencias. Telf. A-1908, Monte número 8. O-1

SE OFRECEN

s1 CRIADAS y CRIADOS

SE OFRECE JOVEN ESPAÑOLA para limpiar y coser. Es fina, trabajadora y muy honrada. En la misma, otra, por horas. Tienen muy buenas referencias. Telf. M-9748. O-1

SE OFRECE JOVEN ESPAÑOLA, para limpiar y coser. Es fina, trabajadora y muy honrada. En la misma, otra, por horas. Tienen muy buenas referencias. Telf. M-9744. O-1

s2 COCINERAS y COCINEROS

SE OFRECE BUEN COCINERO REpostero español, cocinar a la criolla, americana y francesa, tiene inmejorables referencias. Teléfono A-3343. O-2

DESEA COLOCARSE UNA COCINEra de color, de la República Dominicana en casa cubana o americana, sabe cocinar bien a la criolla y americana, tiene buenas referencias. Teléfono FO-1230. O-2

SE DESEA COLOCAR BUENA COcinera hace dulces y pastelería, va a los repartos, desea familia de moralidad. Informan salud 102, bajos, entre Belascoaín y Santiago. O-2

SE OFRECE COCINERO CHINO para casa particular, colegio o comercio. Tiene buenas referencias. Zapata y 29. Informan F-6188. O-2

DESEA COLOCARSE MAESTRO cocinero madrileño, joven, experto toda clase cocina, repostería fina, sin pretensiones para casa particular o cualquier giro. Inmejorables referencias. Teléfono A-4792. O-2

COCINERO CHINO, COCINA CRIOlla y española, sabe hacer dulces cocina muy bien, trabaja barato. Vive calle Salud 5 (altos) entre Galiano y Rayo. Tiene referencias. Telf. M-4823. O-2

PARA COCINAR Y LIMPIAR SE ofrece Española, tiene referencias. Teléfono A-3096. O-2

WAMAN SEEKS POSITION AS COOK or general worker. City or country. Apply Calle 24 entre 26 y 28, apartamentos. Reparty Kohly. O-2

GRAN COCINERO FINO, ASIATICO desea colocarse casa particular, muy práctico criolla, española y francesa, hace dulces variados, limpio y formal, tiene muy buenas referencias. Teléfono M-4447. O-2

UN JOVEN CHINO COCINERO Y repostero desea colocarse en casa particular, sabe cocinar a la criolla, española y francesa, cumple con su obligación, tiene buenas referencias. Teléfono U-7902. O-2

COCINERA REPOSTERA DE COlor de mediana edad, se desea colocar, no duerme en la colocación y tiene referencias. Dirección: 9 No. 48, entre Baños y F, (Vedado). O-2

SE DESEA COLOCAR UNA ESPAñola para cocinera o servicio corta familia. Teléfono X-1406. O-2

UN MAESTRO COCINERO Y REpostero, asiático, sabe cocinar a la criolla y española, buena sazón, cumple con su obligación y es muy limpio. Tiene buenas referencias. Desea colocarse en casa particular. Informan: Telf. M-4859. O-2

COCINERA ESPAÑOLA DE MEdiana edad, sabiendo repostería, desea colocarse para corta familia, tiene buenas referencias, F 415, teléfono F-6204 entre Calzada y 5, Vedado. O-2

COCINERO Y REPOSTERO, HACE el dulce que le pidan, pan y pastelería americana. Especialidad en cocina criolla, española y francesa. Es hombre solo y joven. M-0515, Amistad 120, (Tintorería). O-2

SE OFRECE COCINERO, JOVEN, español, para casa particular o comercio. Telf. U-7055. Preguntar por Castor. O-2

SE OFRECE JOVEN ESPAÑOLA, para cocinar y limpiar, siendo corta familia o cocinar, solamente. Es formal, sabe trabajar y tiene referencias. Sueldo, no menos de 15 pesos. Prefiere dormir fuera. Informes: M-4014. O-2

DESEA COLOCARSE ESPAÑOLA cocinera, cocina española y criolla, sabe repostería no saca comida. Galiano No. 5. O-2

SE DESEA COLOCAR UNA SEÑOra para cocinar y limpiar para matrimonio solo. Calle L 199, teléfono F-1028. Tiene recomendaciones. O-2

UN COCINERO ASIATICO SE DEsea colocar en casa particular o comercio, cocina española o criolla y repostero, con buenas referencias. Informan teléfono M-8689 O-2

MANEJADORAS

DESEA COLOCARSE UNA JOVEN española para manejadora o criada de mano para un matrimonio solo. Teléfono M-4267. O-3

s8 CHOFERES

SE OFRECE UN BUEN CHAUFfeur, experto toda clase máquinas y mecánica, sin pretensiones y con inmejorables referencias de buenas casas. Teléfono A-4792. O-8

CHAUFFEUR ESPAÑOL 20 AÑOS de práct

COMPRAS

MUEBLES y PRENDAS

00: COMPRAMOS MUEBLES antiguos, porcelanas, ja-, vajillas, bronces, lámparas, de plata, cuadros, alfombras, máquinas coser, escribir, pianos, radios, baúles ma- "El Ras", U-4800. Zanja y C-9

002: COMPRO MUEBLES de coser, radios, cajas de vajillas y objetos de Ar- bien y en el acto. Casa San- Salud 8. C-9

COMPRA MUEBLES, FINOS clientes. M-6484: Compra pia- M-6484: Compra máqui- cribir y coser. M-6484: Compra establecimiento. M-6484: Li- completas. M-6484: «La- C-9

MPRAMOS LAMPARAS y objetos de Arte. Pagamos nadie. Avisos al teléfono C-9

nstrumentos de Música

SEA COMPRAR A PARTICU- piano vertical, en buenas con- y marca de garantía. Avi- A-3998. C-11

RADIOS

COMPRO RADIOS DE TO- marcas en cualquier estado y de escribir, pago más que pasamos al momento llame al M-6583. C-12

6 OBJETOS VARIOS

SILLA CRIOLLA PARA y un galápago que estén en tado. Detalles y precio a E. Departamento de Anuncios de rio. C-15

BRILLANTES, TAMAÑOS tos, hasta dos mil pesos, «La lesias», Optica, Monte 118, es- guras.

ROPA

toda clase de ropa de caba- señoras y niños, zapatos, cama, oro, platino, objetos Reserva. Discreción. Rayo Salud y Dragones. C-15

VENTAS

CASAS

CONCORDIA, CERCA BE- moderna, 2 plantas, $8,000; una planta, comercio, Gervasio, una planta, 125 $9,000. Facilidad pago. Cam- Aguiar 68. M-7785.

CASA, DOS PLANTAS IN- clientes, Calle I., cerca 23, mo- metros, cada una, jardín, sala, vestíbulo, hall, 6 cuar- 2 cuartos criados, come- garage, $28,000. Campanería, M-7785.

MONTE, CERCA MERCA- plantas, 364 metros, renta precio $13,000. Calle Sol, an- metros, agua redimida, 6,000 otras más. Campanería, Aguiar 7785.

VENDO: MALECON, MO- 3 y media plantas, $22,000; cerca Galiano, 3 plantas, Manrique, 3 plantas, moder- 000. Hago cambio. Facilidad panería, Aguiar 68. Telf. V-1

ADERAS OPORTUNIDADES: casa, Corrales 222, próximo $2,000. San Joaquín 98 próximo Cristina, $1,850. mendares, bien situada, $2,500. Notaría: Aguiar 25. U-3188. V-1

VELADO DOS CASAS MO- confortables, dos plantas, comedor, pantry, servicios, tres habitaciones, dos terra- jardín, gran patio y gara- una. Otra dos plantas en to a 23 con las mismas como- $8.000. Informes: Delgado, de 10 a 12 y de 3 a 5. V-1

MEJOR DE LA CALLE HA- Una tacita de oro. Casa de construcción, con todas las les, $4.500.00. Informes Del- 7893. V-1

ORMIDABLE GANGA mejor del Vedado, punto alto, ficas casas antiguas re- mente restauradas; esquina de todeadas de jardines, mu- boles frutales; fabricadas en de terreno. A una cuadra por ados de todas las líneas de y tranvías. Calle acabada mentar. Se vende como terre- por a precio de situación. In- Delgado, A-7893, de 10 a 12 5. V-1

LA, SALA, SALETA, 4 CUAR- primera oferta. Guasabacoa, baño, monolíticos $700. moderna, sala, 3 cuartos, cuarto criado. Regalada, Ló- Cabrera, Aguiar 100 altos, A-

AD, MODERNA, 2 PLANTAS, cerca mar, $9.500, Gloria esqui- 2 plantas, renta $60.00, 5,500 Benjumeda, moderna, 3 cuar- 000. López y Cabrera, Aguiar 3, A-3318.

ROS Y COMPRAMOS CASAS Habana y sus barrios. todos los estilos. López Aguiar 100, altos, A-3318 V-1

YO COLORADO, VENDO O por otra, mi casa. Calle Gómez número 51. Se com- portal, sala, comedor, tres de éstos, uno alto, baño in- servicio para criados, patio con frutales, dando fru- ellos, tres matas de coco, su motor, bomba y tanque. varas de frente, por 39 de puede verse, de 3 a 6. Los de 8 en adelante. Urge cambio por otra. Trato di- su dueño, en la misma. Es- con pintura de aceite. V-1

VENTAS

1 CASAS

COMPRO CASAS O CHALETS EN Vedado o alturas de Almendares y una esquina con establecimiento o en calle comercial Habana. Prieto. Aguiar 98, M-6886.

COMPRO SOLARES ALTURAS DE Almendares o Vedado, chicos o grandes en precio razonable. Véame con planos o datos. Emilio Rodríguez M-6886. Aguiar 98.

COMPRO CREDITOS HIPOTECA- rios, estén o no moratoriados, censos y derechos de herencia en todas cantidades. Prontitud y reserva. Emilio Rodríguez, M-6886. Aguiar 98.

COMPRO VARIAS CASAS EN LA Habana, del precio que convenga, desde 1,000 a $20,000. Si quiere vender véame, le conviene. Emilio Rodríguez, M-6886. Aguiar 98.

COMPRO Y VENDO CASAS Y SOLA- res, doy dinero hipoteca para Habana o campo, si quiere hacer negocio, véame, no pierda tiempo. Rodríguez, M-6886. Aguiar 98.

VENDO CASAS HABANA, PRECIOS situación, una 1,200 pesos con tres cuartos; otra 2,500 moderna, una esquina, dos plantas. Calle Concordia, $8.000. Rodríguez, M-6886. Aguiar 98.

VENDO CASA Y CHALET VEDADO calle 23. La casa de una planta, 4 cuartos, dos baños, garage, $11.000. Chalet regio, 2 plantas. Rodríguez, M-6886. Aguiar 98. V-1

SE VENDE, GENERAL LEE Y PA- saje Este, Santos Suárez. Terreno 11 por 30, con casita compuesta de jardín, sala, 3 cuartos, comedor, baño completo. Informes: López. Telf. A-7830. V-1

VENDO, BUENA VISTA, CASA MO- derna, portal, sala, hall, 3 cuartos, doble servicios, Avenida Sexta, entre 7 y 8. Informan: Animas 64, altos. Telf. M-7310. V-1

EN LO MAS ALTO DEL VEDADO: Vendo buena casa, dos plantas independientes, a la brisa, entre dos líneas tranvías. Precio actual. Informes: Reina 121, altos, desde las 2 p. m.

REFRIGERADOR ELECTRICO, DE dos puertas, todo de porcelana, moderno. Está como nuevo y se vende barato. Calle 10 número 185, entre 19 y 21, Vedado. V-1

GANGA, PARA RENTA, VENDO casa esquina, de 2 plantas con comercio, en los bajos, rentando $51.00. Precio: $5,000.00. Dueño: A-7733, Chacón 23. V-1

VENDO UNA ESQUINA, EN BELAS- coaín. Otra, en Galiano. Vendo establecimientos de todos precios, en la Habana. ¿Usted quiere comprar o vender cualquier negocio? No deje de verme. Prado y San Rafael. García, Café. V-1

PARA RENTA SEGURA, VENDO una cuartería, compuesta de dos accesorias y 14 cuartos de mampostería, rentando $60.00. Precio, 2,000 pesos. Dueño: A-7733. V-1

CHALET EN 1500 PESOS

Vendo chalet 2 plantas moderno, precio 1500 pesos y reconocer $2,600 a pagar en 8 años. Se compone de jardín, portal, sala, comedor, garage, patio, cuarto y servicio criados, altos 3 cuartos, sala, closets, gran baño y 2 terraas, situada Ave. 10 y 12 Ampliación Almendares. Dueño teléfono FO-2188.

EN CALZADA DEL VEDADO VEN- do gran casa 1.800 metros, de esquina, toda baja con gran arboleda. Llamar al F-2917 por la noche o escribir al apartado 35, Sr. Durán. V-1

SOLARES

REPARTO KOHLY, SE VENDEN solares desde $2.50 vara. Acera sombra, Ave. Central, Manzana de Gómez 264 de 1 a 6 p.m. V-2

JUANELO, 6177 METROS A 28 CEN tavos, propio jardín, industria, hortaliza, inmediato Carretera Central. 2,237 metros una cuadra Jesús del Monte, primera oferta. López y Cabrera. Aguiar 100, altos, A-3318.

VEDADO, MEJORES CALLES, PAR- celas de todos tamaños. También Miramar y Repartos a precios de situación. Construimos casas. López y Cabrera. Aguiar 100, altos. A-3318. V-2

VENDO, EN LO MEJOR DE LA CA- lle J., solar de esquina, de 1,800 metros, acera de sombra, a $11.00 metro. Dueño: A-7733. V-2

FABRIQUE A SU GUSTO. COMPRE este magnífico solar, de 11 por 36.25, situado en lo mejor del Reparto Alturas de Almendares, a dos cuadras de la línea. Precio: 1,250.00. Dueño: FO-2188. V-2

ALTURAS ALMENDARES

Solar ideal por su medida y situación 11 de frente por 36.25 de fondo. Precio $1,250. Dueño teléfono FO-2188.

3 FINCAS RUSTICAS

FINCA RUSTICA, VENDO UNA DE tres caballerías de tierra colorada, llana completamente, frente a carretera, con miles de frutales, gran palmar, pozo fértil, buena casa y muchas mejoras; se dá muy barata, informes directos en Monte 311. V-3

SE VENDE FINQUITA DE RE- creo con 10.000 metros a 15 minutos del Capitolio, en Arroyo Arenas. Casa de vivienda, garage, casa para encargado, jardín, parque inglés, sembrada toda de árboles frutales en producción, se regala en $6.000, último precio. Informes Muralla No 3, teléfono M-9206 Señor Hernández. V-3

VENTAS

3 FINCAS RUSTICAS

SE VENDE CONTRATO FINCA DE 62 caballerías, en Bahía Honda, potrero con río o se admite socio. Manzana de Gómez 264. V-3

4 ESTABLECIMIENTOS

PERSIGUE. FABRICA DE VINAGRE. Se vende barata por embarcar. Informes: San Miguel 201, de 7 a 8 a.m. Preguntad por Redondo. V-4

CAFE-CANTINA MODERNO $700

Sin deudas. Facilidades de pago. En calle comercial con tranvías. Buena venta diario. La fonda está alquilada. Informes sin mentiras: Suárez, Belascoaín y Figuras, Café. V-4

POR EMBARCARME, LIQUIDO NE- gocio, cantina de refrescos, guarapo, cigarros, tabacos, dulces y billetes. Cedo licencias Municipal y Sanitarias y adaptación local. Todo por $200. Egido 17, entre Sol y Luz. Situación céntrica. Mucho tráfico. Allí vendo trapiche bronce y motor, $54.00. Ganga. V-4

VENDO UNO DE LOS MEJORES cafés de esta capital a pru eba, $40 diarios de venta, me urge venta, por enfermedad, detalles Cuenya, Monte y Someruelos. Café. V-4

VENDO BODEGA VIVERES FINOS, $30 diarios de cantina, somos comisionistas de ropa, no conocedores del giro. Cuenya, Monte y Someruelos, café. V-4

VENDO LA MEJOR PANADERIA DE La Habana. Con poco dinero de contado. Toda su venta es de mostrador. Informes: :Prado y San Rafael, Café. Sr. García. V-4

SE VENDE UN CAFE.LECHERIA. Su venta es de 30 pesos. Es un buen negocio. Informan: Dragones 44, Plaza del Vapor. V-4

BODEGA CERCA OBISPO $450
CAFE MITAD BARRA $800
LECHERIA SAN RAFAEL $600

Tres verdaderas Gangas. Sin trampas. Escoja la que más le agrade. Cada una vale el triple. Facilidad de pago. Informes: Suárez, Belascoaín y Figuras, Café. V-4

GANGA VERDAD

Fonda, en lo mejor de La Habana. Punto comercial, trabajando bien. Buen contrato. Poco alquiler. Informes: Alvarez, San José y Belascoaín, Café. V-4

BODEGA EN INQUISIDOR $300

Contado. Sola, sin deudas. Surtida, cantinera. Contrato 4. Alquiler 20, con casa familia. No pierdar tiempo los averiguadores. Informes: Suárez, Belascoaín y Figuras, café. V-4

6 AUTOMOVILES

SE VENDE UNA CUÑA NAHS, COM pletamente nueva, tiene las gomas nuevas y es convertible. El dueño Av. Wilson 75, esquina a 2, Vedado. V-6

SE VENDE UN MARMON CERRA- do, 5 pasajeros, en muy buen estado. Calle H número 3, entre Calzada y Quinta, Vedado. V-6

SE VENDE UN DE SOTO, 6 CILIN- dros, cerrado, 4 puertas, 5 gomas nuevas, en 325 pesos, informan San Miguel 13, de 6 a 12 p.m. V-6

VENDO BUICK CERRADO, SEIS gomas nuevas. Véalo: Garage, J. y 9, Vedado. Eduardo. V-6

VENDO FORD Y CHEVROLET CE- rrados, del 30, con ruedas del 32, cuatro puertas, pintura madera y gomas nuevas. Informes: Julio. Concordia 181, Garage. V-6

CAMION FORD DEL 30. CARROCE- ría comercial de baranda con poco uso. Se vende barato. Puede verse en el garage de Industria 8. Teléfono M-8164. V-6

VENDO CHEVROLET DEL 29. PA- ra verlo, Dragones número 3, de 8 a 12 a. m. V-6

CHASSIS Y CAMIONES, FORD Y CHEVROLET

Gran liquidación de chassis y camiones, completamente reconstruídos. Aproveche esta oportunidad. Si usted necesita un chassis o camión de uso, pase por la Agencia Ford, de Belascoaín 171, antes de hacer su compra. V-6

FORD 30 ABIERTO, $300; OTRO $180 otro cerrado, $340; Chevrolet cerrado, $270; cuña $120; Doche cerrado, $150; otro, $260. Estudebaker cerrado. $350. Hago cambios. Empedrado No. 1, M-4002. Braña. V-6

CAMION MACK, 7 Y MEDIA TO- neladas, chapa pagada, en perfectas condiciones. Se vende. Fundición Geli, Cruz del Padre número 32, Cerro. V-6

SE VENDE, A MODICO PRECIO, Lincoln de poco uso, en el Garage «Cuatro Caminos», Belascoaín y Campanario. Informan en el mismo. V-6

VERDADERA GANGA. EN $500 SE vende camión White de cinco toneladas en Arango 125 entre Fábrica y Justicia. V-6

VENDO TRES CHEVROLETS Y UN Buick, del 28, abiertos y un Chrysler, cerrado en perfectas condiciones. Jovellar número 3, entre Espada y San Francisco, Garage. V-6

OLDSMOBILE SEDAN 1929, CUA- tro gomas nuevas muy económico, mecanismo perfecto, madera y vestiduras completamente nuevas. Precio 300 pesos. A. Chevalier, teléfono A-7056. V-6

CUÑA GRAHAM PAIGE, 6 RUEDAS metalizadas, 2 laterales, gomas completamente nuevas, dos asientos detrás, pintura y todo nuevo. Un regalo en 325 pesos. Ravelo. Habana No. 87. V-6

VENTAS

7 MAQUINARIAS

Bombas, equipos de presión, nuevos y reconstruídos, motores, piezas de repuesto, carbones para motores, correas para refrigeradores; la mayor existencia en Cuba. Reparaciones garantizadas, iguales.
Termine el consumo excesivo de corriente eléctrica a causa de una bomba deficiente; cámbiela por una bomba moderna «Duro» «la super-bomba"; le hacemos un crédito liberal por su equipo viejo. Todo problema de bombeo resuelto rápida y económicamente. Aproveche hoy mismo.
SIERRA RODRIGUEZ & Co., AGENCIA «DURO», Habana y Amargura Teléfono A-4347.

VENDO MAQUINA DE HACER CI- garros, marca Standard, tipo chico, fabricada por American Machine Faundry; completamente nueva, sin estrenar. Véase, Alemany López, Carmen 2, Habana. V-7

METAL PATENTE, ALTA Y BAJA velocidad, alta presión. bronce blanco, para cojinetes. Garantía absoluta. Precio módico. También sirvo por especificaciones. Infanta 46, esquina a Zaldo.

MAQUINARIA PARA PANADE- rías, fábricas de embutidos y de mantequilla, quemadores de gas, motores, etc. Todas en buen estado y garantizadas. Se venden, por no necesitarlas su dueño. Informan y pueden verse en la Calzada del Monte número 459, entre Fernandina y Romay. Telf. M-9285.

8 DE ANIMALES

SE VENDE UNA NOVILLA PRIMER parto, raza Yersey dando 12 litros leche. Informan Santa Rosa entre general Núñez e Iglesias, Reparto Hornos, Carbonería, de 3 a ocho p.m. V-8

SE VENDEN VACAS RECENTINAS, de la mejor raza, lecheras; dos toros, uno holandés, otro Holstain; novillas y añojas, muy finas. Informan: Ayesterán número 1. U-1129. V-8

9 MUEBLES y PRENDAS

EL JUEGO DE CUARTO $18.00, POR pronto embarque; el de tres cuerpos está nuevo, $25.00; comedor, sala, piano, ortofónica, barato, Radio de mueble, $25.00. Manrique 162. V-9

MAQUINA SINGER OVILLO CEN- tral completamente nueva, $26; otra lanzadera $10; juego sala $20, recibidor mimbre, $24; radio $17; baúl escaparate, $10. Prado 31, bajos, V-9

VENDO JUEGO DE SALA, MESA LI- brero, nevera, chaiss longue, sillones, B 205, entre 21 y 23. V-9

FAMILIA VENDE SUS MUEBLES magnífico juego cuarto moderno, sola de lujo, comtdor renacimiento, reloj renacimiento moderno. San Miguel 97, bajos, entre Lealtad y Campanario. V-9

VENDO, A PARTICULAR, CAMA grande, caoba y escritorio de señora, nuevos. Además, chiffonier, dos mesas de noche y coqueta, con cristales. Todo lo doy a la primera oferta, Empedrado 34, Portero. V-9

COMPRO SILLAS DE ACADEMIA (Colegio). Avise: F-6130. V-9

REALIZACION OBJETOS ARTE

«MUEBLES DE BOULE», JARRO- nes, porcelana, figuras de bronce y marfil, tapices, cuadros, alfombras, lámparas e infinidad de objetos para regalos. No reparamos precios. «La Predilecta», San Rafael y Oquendo. V-9

PUPITRES, MAQUINAS ESCRI- bir. Burós, compro y empeño y vendo. Libreros, archivos, máquinas coser, sumar, calcular. Kardex, equipos y joyas en general. Llame y vea: Monserrate 39 y Parque Zayas. Teléfono A-8054. V-9

VENDO MIS MUEBLES ULTIMOS estilos, cuarto 3 cuerpos, 45 pesos. Otro 8 piezas butacón a su gusto, comedor elegantísimo, sala, todos caoba; maderas escogidas, barniz muñeca. Estrella 129. V-9

SE VENDE JUEGO DE COMEDOR caoba fileteado, de diez piezas, en perfecto estado. Gertrudis letra Z, entre Calzada y Agustina, (Víbora) V-9

REMATO DOS SILLONES KOKEN, tres espejos, Radio, juego comedor, cuarto y sala nevera, piano, libreros, bomba agua, motores eléctricos, vidriera exhibición, Lincoln, siete pasajeros. Egido 18, bajos. V-9

SALUD 11

CUANDO USTED QUIERA COM- prar o vender muebles visite esta casa, tenemos juegos de cuarto sala, comedor, recibidor, neveras, lámparas, camas, sillones, pianos radios, victrolas, equipajes, cajas hierro con tadoras, pupitres, vidrieras, armatostes, mesas café, sillas. **SALUD 11. M-9136.** V-9

FAMILIA, VENDE ELEGANTE JUE- go de cuarto, 3 cuerpos, último modelo. Costó $350.00, radio chico; otro, regio; comedor, Renacimiento Español; sala, moderno, $35.00; lámparas, Salud 54, entre Escobar y Lealtad.

SE VENDE UN MARMON CERRA- do 5 pasajeros en muy buen estado. Calle A No. 3 entre Calzada y Quinta. Vedado. V-6

VENDO BUEN JUEGO COMEDOR, caoba, completo juego comedor y varias piezas sueltas de comedor. San Miguel 153 altos, entre Gervasio y Belascoaín. V-9

VENTAS

MUEBLES y PRENDAS

BIBLIOTECA ESTILO ESPAÑOL, magnífica mesa-librero, dos butacas, costó $475, ganga, la vendo en 175.00. También consola con gran espejo, butacas tapizadas. Tercera No. 286 entre C y D. Vedado. V-9

VENDO JUEGO CUARTO, TRES cuerpos, último tipo costó $400.00, en $110.00; comedor, moderno, $75.00; otro, regio, Renacimiento Español, sala, $35.00; lámpara fina, $5.00. Concordia 127, entre Gervasio y Belascoaín. V-9

DE OCASION

Objetos de Arte. Gran liquidación: Porcelanas, bronces, marfil, plata, lámparas, radios, neveras, Frigidaire, relojes de pie, juegos cuarto, comedor, sala, recibidor, mesas de mármol, juegos de cubiertos y otros objetos, "Los Tres Hermanos", Consulado 94. A-4775.

CASA ARECHAGA, SI USTED NE- cesita muebles, visite los talleres de «El Siglo», donde encontrará preciosidades, por poco dinero. Compre directamente y comprará lo mejor. Manrique 189, Ebanistería.

Muebles en GANGA

Juegos cuarto $30. Sala, $15.00. Comedor(30 pesos. Escaparates, 7 pesos, con lunas, 12 pesos. Mesas correderas, 4 pesos. Aparadores 5 pesos. Seis sillas y 2 sillones, 10 pesos. Máquinas coser Se cambian y compran toda clase de muebles, pagando más que nadie. Se da dinero sobre joyas, muebles y objetos de arte.
LA PRINCESA, SAN RAFAEL 107
Teléfono U-7926

LA CASA MOSQUERA

San Rafael 129 y 131. Telf U-5437
Amueble su casa con gusto y con poco dinero. También le cambiamos sus muebles o hacemos el negocio que más le convenga. Háganos una visita, no perderá su tiempo. La Casa Mosquera, San Rafael 129 y 131. Telf. U-5437.

SE VENDE UN JUEGO DE CUARTO, de tres cuerpos, de caoba. Urge su venta, Zapotes 53, esquina a San Julio, Santos Suárez.

MUEBLES MODERNOS

A precio de liquidación.
Juegos cuarto (2 o 3 cuerpos) arte; comedor, sala, recibidor. No compre sin antes visitarnos. Tomamos sus muebles en cambio. Grandes facilidades de pagos.
"LA UNIVERSAL"
San José 87, entre Escobar y Gervasio. U-7453.

VENTA ESPECIAL

Sólo por este mes. Muebles de todas clases y estilos. Objetos de arte, antigüedades, sillones de inválidos, equipajes de todas clases. Le tomamos sus muebles en cambio. Visítenos y se convencerá. Salud 9 esquina a Rayo. M-7179.
"LA CASA INGLESA" V-9

VISITE NUESTRA EXPOSICION permanente, donde encontrará los más modernos estilos de muebles, hechos con el más refinado gusto y las mejores maderas del país y chapas finas. Unicos representantes del acreditado radio «Colonial» para todas las ondas. Solicite una demostración y se convencerá de la inigualable calidad de estos magníficos aparatos. Ventajosos precios al contado y atractivas facilidades de pago. Tenemos comprador para sus muebles o radio, si desea cambiarlos por los nuestros. La Casa Ruisánchez, Angeles 13, esquina Estrella del 29 al 31, teléfono A-2024. V-9

MUEBLES EN GANGA

Juegos cuarto, Arte moderno, $4.00 mensuales; comedor, caoba, último estilo, $3.00 mensuales sala o recibidor, modernísimos, $3.00 mensuales; juego cuarto, 3 cuerpos, caoba, últimas creaciones, $5.00 mensuales. Precios muy bajos.
"LA EMINENCIA", NEPTUNO 188

¡EL RAS! ZANJA 52

Liquidamos objetos de Arte, para regalos, muebles de todas clases, lámparas; sala, comedor, cuarto, alfombras, butacones, neveras, pianos, muebles antiguos, cuadros óleo. Zanja y Lealtad, U-4800. V-9

EN MUEBLES

Somos únicos por el surtido más extenso y novísimo, su sólida construcción y enormes facilidades en los pagos.
CAO Y VARELA
Neptuno números 183 y 187

MUEBLES A PLAZOS

Nuevo sistema de venta a plazos.
Juegos de cuarto, comedor, sala, recibidor. Los modelos más en moda. Precios económicos.
"EL CAPRICHO"
Neptuno 64, esq. a San Nicolás.

10 UTILES de OFICINAS

VENDO MAQUINA ESCRIBIR RO- yal inmtjorables condiciones, $10. 17 No. 57 entre 16 y 18, Vedado. V-10

VENDO DOS MAQUINAS ESCRI- bir marcas Undermood y Royal, completamente nuevas. Precio: $38 cada una, buró caoba dos torres con silla giratoria, $40. Salud 24 A, La Preferida. V-10

COMPRO, EMPEÑO Y VENDO.

Burós, máquinas escribir, sumar, calcular, coser, miemeógrafos, equipos y joyas en general. Llame y vea: Monserrate 39 y Parque Zayas. Teléfono A-8054. V-10

VENTAS

10 UTILES de OFICINAS

BOLSA DE MUEBLES DE OFICINA

COMPRAMOS Y VENDEMOS:
Oficinas y Fábricas completas. Gran "stock" muebles "Allsteel". Cajas Seguridad. Máquinas: oficina desde una silla al equipo de un Banco. Compostela No. 55, entre Obispo y Obrapía. A-7744.

INSTRUMENTOS DE MUSICA

LIQUIDO UN ENORME SURTIDO de pianos de garantía; de famosas marcas y al alcance de todas las fortunas. Facilidades en los pagos. "La Predilecta", San Rafael y Oquendo. U-2530. V-11.

VENDO REGIO PIANO GARAN- tizado, no reparo precio. Máquina coser Singer. Magnífica lámpara bronce estilo Luis XV, 36 luces. San Rafael 141, entre Oquendo y Soledad. V-11

SE VENDE UN PIANO CHASSAIG- ne Freres, completamente nuevo. Muy barato, Suárez número 17. V-12

GRANDIOSO PIANO RENACIMIEN- to mueble de estilo finísimo ,en color nogal oscuro. Si sus muebles son así, no pierda esta oportunidad. Casi regalado, Dragones frente al Teatro Martí, de 4 a 6. V-11

13 RADIOS

RADIO VICTOR ONDA CORTA, POR reducirme doy barato,y el Majestic onda larga, también barato. Están como acabados de comprar. Los muebles también Manrique 162. V-13

AHORA O NUNCA

Radio Atwater Kent «Voz de Oro» 1933, regalo $43.00; radio RCA «Victor», preciosísimo gabinete, completamente nuevo, regalo $60.00; RCA gabinete, $32.00. Véalos: Apodaca 46, bajos, esquina Suárez. M-3742.

VENGA Y OIGA A EUROPA: DE 5 a 9 p. m., en San Miguel 129, altos, entre Escobar y Gervasio. Radios Majestic, Grunow y Kadete, desde $5.00 mensuales. Pida una demostración al Tel. U-4205. V-12.

VENDO FLAMANTE RADIO. SE DA en menos la tercera parte su valor y una regia mesa «Boule» y otros objetos. San Rafael 141, casi esquina a Oquendo. V-12

14 LIBROS E IMPRESOS

15 CAJAS REGISTRADORAS

FLAMANTE CAJA REGISTRADORA National, color caoba, tamaño grande, funcionando perfectamente, la doy baratísima por estorbar. San Rafael 141, esquina a Oquendo. V-14

16 OBJETOS VARIOS

SE VENDE UNA LANCHA DE 20 pies de largo. Informa Felipe, U-1155. V-15

BICICLETA CON MOTOR, POR EM- barcar, se vende en 20 pesos. Motor económico. Responde a toda prueba. Castellanos. G. número 68, Vedado. F-3093. V-15

VENDO 30,000 PIES DE MADERA, tea; 3,000 pies, cedro; 1,000 metros vigas, 18, 15, 12, 10, 8, 6, 4, de 4 a 12 metros; largas puertas, tablero y española. Material de instalación eléctrica. Todo este material, en magnífico estado. Informan en el Desbarate de Cuba y Desamparados. V-15

VENDO REGISTRADORA «NATIO- nal» eléctrica, 4 gavetas, 6 Contadores, Crédito y Pagado, da Nota casi nueva. También mobiliario ferretería. Teléfono M-1197, de 9 a 12 a.m. V-15

ROMANAS PARA ALMACENES DE Víveres y Azúcar, reconstruidas de toda garantía. Precios de situación. F. Moreno Rosales, Apartado 2468, Habana. Teléfono M-1197. V-15

SE VENDE UNA CARRETILLA DE venta de frutas, de tres ruedas, con chapa, circulación y licencia pagada, Calzada de Bejucal No. 848, la ruta uno lo deja en a puerta. V-15

SE VENDE UNA BICICLETA NUE- va de señorita, se dá barata por estar estorbando; también una nevera grande y un fonógrafo, todo regalado. Familia Alfonso. Calle 12 esquina a 15. Chalet. Vedado. V-15

BILLARES, VENDO 2 MESAS Chicago y una de viuda, todas de pizarra, con bolas y tacos, tengo bancos y mesas para dominó. Hago cualquier negocio. Ravelo Habana 87. V-15

VENDO, CAMBIO, REPARO: VIDRIE- ras, contadoras, molinos café, pesas todas marcas, sillas, mesas, banquetas, enseres comercio en general. También compro. Cano, Habana 116 y medio, entre Amargura y Teniente Rey. V-15

REPARACIONES

9 MUEBLES y PRENDAS

REPARACION DE MUEBLES: BAR- nizamos a muñeca. Esmaltamos «Duco». Pinturas miembre a vapor. Tapicería en cuero, damasco y cretona. Pida precio: Telfs. M-9354 y M-2266. Garantía y módico precio. Obrapía 38. R-9

REPARAMOS SUS MUEBLES, POR poco dinnero, dejándolos nuevos. Casa Pardo: U-5761. Los modernizamos, barnizamos a muñeca, esmaltamos «Duco», pinturas mimbres, a vapor, tapicería general. Azogamos espejos. Trabajos garantizados, San Rafael núm. 130.

DINERO-HIPOTECA

d2 SE OFRECE

SE DESEA COLOCAR $1.500 EN PRI- mera hipoteca. No importa lugar, si hay garantía. Sr. Cruz, Neptuno 6. M-3513, de 2 a 4 p. m. D-2

PRESTAMOS DINERO

Sobre joyas, radios, máquinas escribir, coser, objetos de valor, ropa de calidad etc. Seriedad y reserva. «La Regencia», Suárez 8 y 10. Telf. A-6628.

HIPOTECAS: ME URGE COLOCAR $5,000.00, fraccionados Habana y sus Repartos. También para Bóvedas y Panteones, desde $50.00. Interés bajo. Mucha reserva y rapidez, J. Llanes, Sitios 42, esquina San Nicolás. M-2632.

PRESTAMOS

Dinero sobre joyas
Desde el 1 por 100
Vendemos joyas, baúles y maletas.
Se compra oro.
«LA PERLA»
Animas 84, esq. a Galiano

DINERO

Doy grandes y pequeñas cantidades en primera hipoteca, desde el 7 por ciento en adelante, para la Habana y sus Barrios. Compro y vendo casas y solares.
Compro y vendo Bonos y Acciones.
JULIO C. GRANDA
Obrapía 33. Telfs. M-5921 y F-5759.

BONOS Y ACCIONES

BANCO ASTURIANO, COMPRO BO- nos y Acciones. Compro Acciones Compañía Cubana Electricidad. Compro y vendo Bonos y Acciones de todas Compañías, cotizables y no cotizables en la Bolsa, Manuel Piñol, Obrapía número 17.

N. GELATS Y COMPAÑIA

106 Aguiar 108 esquina a Amargura
CAJAS RESERVADAS
Las tenemos en nuestras bóvedas construidas con todos los adelantos modernos y las alquilamos para guardar valores de los interesados. En esta oficina daremos todos los detalles que se deseen.

CEDO UNA HIPOTECA DE 12,000 pesos, sobre 12 casas, en $9,000.00. Están pagando bien los intereses. No pierda tiempo. Se cede por casas de familia. Informes: Prado y San Rafael, García, Café. D-3

PARA EL HOGAR

ph2 Interés para el Hogar

CARBON

«Pinar», es el mejor carbón, de pura yana, de Camapüey. El preferido por las cocineras. Solamente $1.20, saco grande. Pídalo: Telf. M-6412. PH-2

PARA LAS DAMAS

pd4 Interés para las Damas

APRENDA A HACER FLORES BIEN hechas, usando nuestro papel «Duplex» doble tono. Cada paquete viene acompañado de moldes para hacer dalias, callas, etc. Informa Casanova, Obispo 70.

SENOS

El único, el verdadero Regenerador del Busto es el Restaurador Liette.
BELLEZA
Madame Liette Pinard de Pascual, Profesora de la Place Vendome de París, siente anunciarle a sus clientes del Interior que no podrá realizar el viaje que tenía anunciado por tener que embarcarse en breve para París en viaje de estudios sobre los últimos adelantos de la Belleza en general. Pero aconseja a las Damas que no dejen de comprar.
ESTETICA, SALUZ Y BELLEZA libro proclamado por afamadoss médicos de la República como la obra más completa y documentada sobre Belleza en general que les enseñará los secretos para preparar una misma sus productos que les dará la eterna Juventud y la manera de obtener un cuerpo perfecto.

En obsequio a su viaje Madame Pascual ofrece su libro por este mes solamente a $1.20, para Interior $1.30. Sus pedidos e Informes: Animas No. 84, altos, M-2015. PD-3

MADAME KUZMA: EX-MODELISTA principales casas París y Viena, Creadora de sombreros finos, Avisa a su clientela que tiene a la venta sombreros, últimos modelos, desde $2.50. Se arreglan sombreros, desde $1.00. Amistad y San Rafael, frente Ten Cent.

APRENDA CORTE Y COSTURA

Toda mujer debe aprender a cortar y confeccionar. Desde la primera semana que asista a nuestras clases usted misma cortará sus trajes. Enseñanza teórica y práctica por los procedimientos de mi gran sistema Matilde Alemany el más completo y moderno por su facilidad al alcance de todas las inteligencias. San José 9, altos, entre Galiano y Aguila, Instituto Técnico Femenil La Central. Hágase profesora titular. Cortamos moldes de encargo y confeccionamos trajes. Sucursales: Profesoras Sra. Romero, Octava y Tejar, (Lawton), señorita Hortensia, Atocha 6, Cerro, y Luz número 26. Señora Orfila, Bernaza 47, Sra. Clotilde. PD-3

PARA LAS DAMAS

pd4 Interés para las Damas

CELESTINA. SOMBRERERA, HAGO modelos desde 70 centavos. Reforma 50 cts. Por muy usado queda nuevo. No lo bote. San Rafael 41 C., una cuadra «Casa Grande», Farola puerta. PD-3

EXTIRPACION DE LOS VELLOS

de la cara, por medio de electricidad. Tratamiento definitivo y garantizado. Sra Alexandra. Calle Tercera número 381, entre 2 y 4, Vedado. Habana. PD-3

HAGASE EN POCO TIEMPO EX- perta profesora de Corte y Confección por el sistema «Méndez». Enseñanza rápida y garantizada a personas de estricta moralidad. Se hacen moldes y se cortan vestidos a precios económicos. Especialidad en abrigos y trajes Sastre. Clases de bordado a mano y Bolillo. Neptuno 81, altos, entre San Nicolás y Manrique. PD-3

SEÑORAS Y SEÑORITAS

Existe un medicamento exclusivamente para las mujeres, Se llama: «Gotas Metrol». Tomando las «Gotas Metrol» desaparecen los dolores y se regulariza el período menstrual Las «Gotas Metrol» son de efecto seguro en las suspensiones, de 30 a 60 días. Pidan prospectos. Depósito: Farmacia del Dr. Mata, San Lázaro 402. Habana, teléfono U-6815.

ENSEÑANZAS

el Profesoras y Profesores

DOCTORA EN PEDAGOGIA, CATE- drático de la Escuela Normal, da clases de Primera y Segunda Enseñanza, en su casa y a domicilio. Telf. U-6492. E-1

PROFESORA DESEA CLASES DE Enseñanza primaria e inglés. Va a domicilio. Precio razonable. Informes: calle I número 204 A, (bajos), entre 21 y 23. Vedado. Teléfono F-1478. E-1

INGLES. PROFESOR EXPERTO, DE Londres, Pronunciación correcta. Enseñanza rápida. FARNES. Hotel «Royal Palm». A-7277. E-1

INGLES, ABOGADO DE BOSTON

(GRADUATE OF YALE UNIVERSITY)
Clases colectivas: Lunes, Miércoles y Viernes, 8

VIDA MUNDIAL

Por Tiburcio CASTAÑEDA

Los cristianos están obligados a impedir que Palestina sea judía.

DESPUES de la Gran Guerra, cuando los ingleses habían pensado que algunos pueblos del Norte de Europa pudieran emigrar, en parte, a Palestina por su tranquilidad y su clima bonancible y lord Balfour implantó allí, con un número asaz considerable de tropas de Inglaterra, la bandera británica, tuvo la adivinación de que la primera nación europea que se hiciese dueña de Tierra Santa, no sólo tendría un territorio bonancible por el terreno, sino que muchos emigrantes de grupos de semitas de diversos países, que saliesen de Europa, hallarían en Tierra Santa la felicidad que debiera siempre ir unida al territorio en que vivieron y murieron el Hijo de Dios y su Madre Amantísima, aunque después volviesen a vivir en la eternidad celeste.

Hay una organización de mujeres judías en los Estados Unidos de Norte América, que se llama «Hadassah» y cuyo principal objeto es atraer la inmigración judía a Palestina y a Trasjordania.

Las delegadas son ya en número de mil doscientas, lo cual quiere decir que muchas de ellas, que han sido arrojadas de Alemania por la política anti-judaica que allí se sigue, y otros judíos que han venido a Cuba, por ejemplo, son demostración palpable de que la emigración judaica de la Europa Alemana no hace más que comenzar, aunque de modo considerable, con la que se anuncia.

Puede decirse que el número de judíos de ambos sexos que emigra del Norte de Europa es equivalente al que va a Palestina y a la América de habla española.

Cierto que en Palestina hubo choques entre cristianos que allí vivían y judíos que deseaban poner pié en ese territorio; pero en cuanto muchos de los nuevos inmigrantes judaicos se convencieron de que las tropas inglesas que allí conviven, imponían la paz entre cristianos que allí vivían y judíos que querían convivir y que se hacían plantíos reproductivos por ambas partes, tanto de frutas como de cereales, y se vendían de modo reproductivo, la tranquilidad se impuso.

En los Estados Unidos se está haciendo una campaña viva y eficaz respecto de la extensión del desayuno de los niños judíos; y se trata de introducir esa laudable caridad a los otros países, como la propia Palestina.

Cuando se habla de viajes de europeos a Tierra Santa, nadie que sea de origen español puede olvidar que antes del descubrimiento de América por España, los gallegos, que eran marinos intrépidos, salían en lanchas, daban la vuelta a Gibraltar, seguían por el Mediterráneo y llegaban a Tierra Santa para rendir piadoso homenaje a Nuestro Señor Jesucristo y a su Amantísima Madre; y así lo hacían recordando, por futuras generaciones, tanta dicha.

Ahora han sido los ingleses los que se han apoderado de Tierra Santa, por no haberse adelantado a ello los españoles, que habían recibido tan glorioso ejemplo de los hijos de Galicia.

EL MERCADO DE LA PLATA HA SIDO INAUGURADO EN MONTREAL, CANADA, AYER

MONTREAL, octubre 22. AP. Hoy abrió sus puertas, con 225 miembros, procedentes de los Estados Unidos, Canadá, Francia, Inglaterra, China y México, la Bolsa de la Plata del Canadá, vendiéndose en la primera sesión 10.000 onzas del metal blanco.

El mercado de la plata ha tenido que iniciar actividades a causa de haber nacionalizado ese metal noble los Estados Unidos.

La negativa de Italia a entregar al Dr. Pavelic puede causar un lío internacional

Una petición del Paraguay fué denegada

Solicitó de la Liga que las discusiones pesasen sobre la suspensión de las hostilidades

GINEBRA, octubre 22. (AP.).—La petición de los paraguayos referente a que las discusiones sobre la guerra en el Chaco, se limitarán a la cuestión de la suspensión de las hostilidades, ha sido denegada por la Liga de las Naciones.

La Comisión de Conciliación de la Liga, contestando al Paraguay, le dice que es dueña del procedimiento y que, por tanto, puede decidir que se examine primero la cuestión de la suspensión de las hostilidades, pero que no está en libertad de limitar su misión, la cual ha sido definida por una resolución unánime de la Asamblea.

El mensaje de la Comisión al Gobierno del Paraguay, ha causado satisfacción en los círculos bolivianos que siempre han sostenido que el armisticio no se puede discutir independientemente de los demás aspectos del problema.

LOS PRISIONEROS BOLIVIANOS SON OBLIGADOS A TRABAJAR

LA PAZ, Bolivia, octubre 22. (AP.)—La Oficina de Informaciones del Chaco ha publicado una nota que dice:

«El Paraguay está explotando despiadadamente a los prisioneros bolivianos, a los que obliga a trabajar en el tendido de los rieles del Ferrocarril Casado hasta un sitio a sesenta kilómetros de esa ciudad, habiendo logrado realizar hasta ahora, parte de los terraplenes preliminares desde el kilómetro sesenta en adelante.

A eso se reduce el decantado esfuerzo civilizador paraguayo en el Chaco, que no ha tenido otra finalidad que militar ni más orientación que invadir y conquistar el territorio boliviano.»

RECHAZADO UN ATAQUE BOLIVIANO EN BALLIVIAN

ASUNCION, Paraguay, octubre 22. (AP.).—El Ministro de Defensa anunció que el ataque boliviano en el sector de Ballivian, después de cuatro horas de preparación por la artillería, ha sido rechazado. Los paraguayos encontraron 350 cadáveres.

VIVIAN BETTENCOURT Y SU ESPOSO TUVIERON UN NIÑO, EN HOLLYWOOD

HOLLYWOOD, octubre 22. AP. La morena extra del cinema, Vivian Betancourt, que hace papeles domésticos en las cintas, y su esposo, han sido agraciados con una sonrisita del cielo, en figura de un delicado infante que les ha nacido. Vivian se mantuvo alejada durante varios meses de las actividades del cine.

Los jefes de las sociedades de veteranos de la Guerra se han reunido en Miami para celebrar su XIV Convención

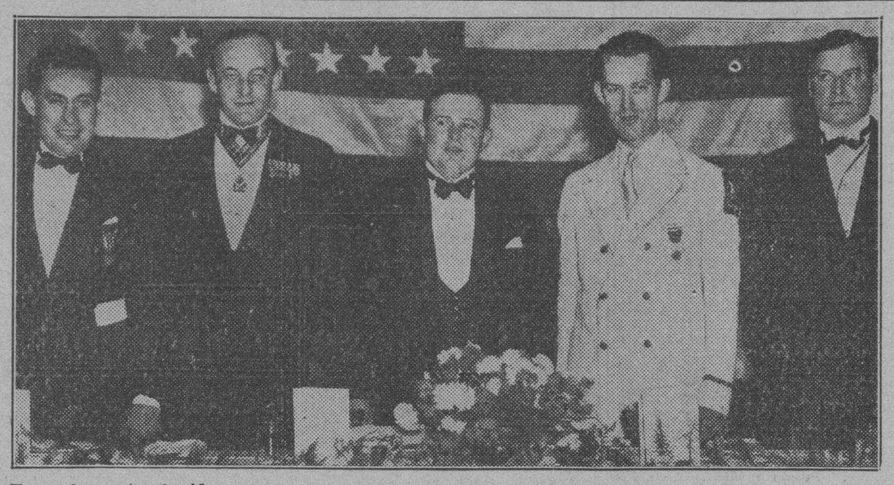

En un banquete ofrecido por el Gobernador de La Florida, Dave Sholtz, durante la XIV Convención de la Orden Militar de la Guerra Mundial, congregáronse los dirigentes de las principales sociedades de veteranos de los Estados Unidos. De izquierda a derecho, aparecen en la foto: James E. Van Zant, de Altoona, Pennsylvania, comandante general de los Veteranos de las Guerras Extranjeras; teniente coronel George I. Ijams, de Wáshington, general en jefe de la Orden Militar de la Guerra Mundial; Edward A. Hayes, de Decatur, Illinois, comandante general de la American Legion, y coronel Frank E. Lowe, de Portland, Maine, Presidente de la Asociación de Oficiales Reservistas de los Estados Unidos. (Foto Associated Press).

En el aeródromo de Henry Ford, en Detroit, los esposos Piccard preparan su ascensión a la estratósfera para hoy, si es posible

Jean Piccard, hermano del famoso profesor Augusto, y su esposa Jeannette, la primera mujer graduada en aeronáutica en los Estados Unidos, están entusiasmados con la aventura

DETROIT, Michigan, octubre 22. (AP).—El doctor Jean Piccard, que con su esposa, Jeannette, intenta remontarse una vez más a la Estratósfera, dispuso esta tarde que se alistara el gigantesco globo de que disponen para el vuelo a las capas superiores de la envoltura gaseosa de la Tierra, con el fin de ascenderse en las primeras horas de mañana, si el tiempo no dispone otra cosa. Aunque el cielo se hallaba encapotado, el genceño profesor de Química y su esposa, la única aeronauta graduada de los Estados Unidos, expusieron que consideraban propicios los signos y que conceptuaban que jamás que intentaran una aventura semejante, habían tenido mejores condiciones meteorológicas.

Edward J. Hill, director de operaciones terrestres, del aeródromo, ordenó al personal de 200 hombres que se requiere para las ascensiones de esta especie, que se hallaran en el campamento íntegro a las ocho de la noche. Desde luego, como la fijación de la partida está condicionada por los datos meteorológicos, es posible todavía que a última hora se dispusiera otro cambio. Se recordará que el día trece, la velocidad del viento obligó a la posposición de la salida del balón.

Mientras más cercano se encuentra el momento de la partida, los esposos Piccard, olvidados aparentemente de los riesgos que habrán de correr a las enormes altitudes a que tienen que remontarse se hallan entusiasmados de partir juntos a esta sin igual aventura. Mrs. Piccard, que conoció a su esposo siendo ella graduada y él instructor de química de la Universidad de Chicago, mostraba no estar en lo más mínimo decaída de ánimos, negando que sintiera inquietud de sufrir algún percance.

El doctor Piccard, que adquiriese conocimientos teóricos sobre la naturaleza de las capas superiores de la atmósfera, mediante su hermano gemelo, el famoso profesor August Piccard, el primero en penetrar la estratósfera en una barquilla cerrada, dijo que se hallaba demasiado ocupado todavía en la ordenación de los datos que necesita para la ascensión, y que no tenía tiempo necesario para hacer las comprobaciones de válvulas y otros aparatos, que habrán de garantizarle la seguridad en esos elevados ámbitos. La «administración» del aparato, que cuesta veinte mil pesos, la ha confiado a su esposa. Dos de sus hijos, Paul, de diez años, y Don, de ocho, se encuentran aquí con sus padres. El mayor, John, de 14 años, estudia en un colegio superior de Wilmington, Delaware.

Si las cosas marchan conforme a lo que se ha proyectado, el gigantesco balón de 600.000 pies cúbicos de capacidad, que se encuentra ahora en el aeropuerto de Ford, será inflado solo a la cuarta parte de su volumen, con objeto de permitir la expansión del gas interior, cuando el aparato se encuentre ya en capas donde exista menor presión y se enrarezca la atmósfera. Esta operación de inflar el balón se efectuará ya de madrugada, presta la barquilla de siete pies, y el personal dentro aguardando el instante de izar.

En el momento de la partida, el Dr. Piccard impondrá una llave en el interior de la barquilla, procediendo a la descarga de la trinitro tuluene, en los pliegues del cordaje, con el fin de que se suelten los cuatro cabos simultáneamente, y se inicie la ascensión sin ningún antorpecimiento. Cuando se encuentren a los diez mil pies, los esposos Piccard cerrarán hermeticamente la barquilla, libertando el oxígeno de los aparatos. Cuando el barógrafo señale una altitud de nueve millas y media, detendrán la subida. El doctor Piccard hará entonces observaciones de rayos cósmicos principalmente. Luego. volverán a imprimir movimiento ascendente al aparato, colocándose a 12 millas, que será cuando comiencen a bajar de nuevo. Esperan permanecer en el espacio durante doce horas y descender a varias millas al oriente de Detroit, probablemente en Pennsylvania.

El aparato de radio que llevan en su barquilla les facilitará comunicarse hasta una distancia de 150 millas.

LA DETENCION DEL QUE QUISO MATAR A VENIZELOS CAUSA CRISIS EN GRECIA

ATENAS, octubre 22. AP. El guardaespaldas del ex jefe de Gobierno, Eleutherio Venizelos, arestó hoy al bandido Karathanasis, que el 6 de junio de 1933, intentara asesinar al adalid del republicanismo helénico. La detención del foragido dió lugar a la dimisión del ministro del Interior, Jannopoulos, la cual fué al instante aceptada por el jefe de gobierno, Tzaldaris, el cual dispuso acto continuo la cesantía de diversos oficiales de la gendarmería y la policía de Atenas. El Presidente Zaimis aprobó las cesantías.

Siete individuos amigos de Venizelos sorprendieron a Karathanasis en su casa, llevándolo conducido a la residencia del Jefe de la Policía, el cual lo remitió al jefe de los detectives, el que, no menos sorprendido y humillado, mandó que metieran en la cárcel al criminal.

Venizelos, desde que se retiró de las actividades políticas, ha venido haciendo enérgica campaña contra el Gobierno.

Los estudiantes de Belgrado hicieron una manifestación dando gritos contra Mussolini

Los círculos diplomáticos examinan la situación con gran intranquilidad, toda vez que la detención de los doctores Pavelich y Kvaternik no es la de dos delincuentes vulgares

BELGRADO, octubre 22. AP. La policía se hizo cargo hoy de los jóvenes estudiantes que celebraron una manifestación contra Italia, en el primer estallido de esporádicos disturbios, producidos posteriormente al enterramiento del Rey Alejandro I. El jefe del Gobierno, Nicola Uzanovitch, abandonó los activos empeños en que se hallaba enfrascado, de constituir un ministerio de coalición ,en relevo del que constituyera como consecuencia de haber dimitido, de conformidad con lo que la Constitución estatuye.

Antes de dejar la tarea que tan infructuosamente acometiera, sostuvo sendas conferencias con los ex jefes de gobierno, Pedro Koroshetz, Sirshkish y Marinkovitch, que representan las diversas facciones políticas del Parlamento, y a los cuales viera en solicitud de cooperación para la integración de un régimen de coalición.

Los estudiantes, congregados en la plaza que existe frente a la Universidad, clamaban: ¡Abajo Mussolini! Entréganos a Pavelic!, hasta que aparecieron las fuerzas de la gendarmería, dispersándolos.

(Despachos de Turín publicados aquí, consignan que es probable que el gobierno de Italia no acceda a la entrega del doctor Ante Pavelic, supuesto dirigente de la Ustasi, quien ha sido solicitado por Francia como aparente director de la conjura que tuvo final en el regicidio de Marsella.

NO LO ENTREGARAN

TURIN, Italia, octubre 22. AP. En los círculos mejor informados se expone que es muy poco probable que Italia acceda a la extradición del doctor Ante Pavelic, supuesto dirigente de la «Ustasi» y de su compañero, el doctor Egon Kvaternik, a los cuales solicita la policía de Marsella, como autores intelectuales del regicidio. La semana pasada los dos individuos referidos fueron arrestados por la policía italiana a petición de la Sureté Nationale, de Francia, como presuntos dirigentes de la «Ustasi» y los cuales, interrogados por la policía de esta ciudad, han negado tener la menor participación en los trágicos acontecimientos de Marsella.

En un informe oficial que se ha dado a la publicidad por la policía, no se establece argumento que parezca demostrar que los dos croatas son inocentes de los cargos que se les imputan ni tampoco existe contradicción con su dicho de que no se hallasen en Francia en la fecha del asesinato.

Los círculos diplomáticos examinan la situación con especial intranquilidad, porque la situación de estas dos personas no es la misma que la de otras personas cualesquiera que hayan cometido un delito, sino que se encuentran complicadas en hechos de más extenso alcance y que comprometen la paz del mundo.

—Nunca en mi vida he ido a Marsella—expone la policía que ha expuesto Pavelic. —La única vez que estuve en Francia fué en junio de 1927, en condición de delegado de Zagreb, a un congreso internacional. En relación con los hechos de Marsella, no dí instrucciones a nadie y si alguien en Francia lo ha declarado miente.

Se agremiarán los artistas del celuloide

La incorporación de actores y libretistas a la Federación Americana se discutirá hoy

HOLLYWOOD, octubre 22. AP. El segundo paso hacia la agremiación de las estrellas de la pantalla así como de los libretistas, mediante la afiliación a la Federación Americana del Trabajo, se discutirá mañana por la noche en una reunión del Directorio de la guilda de actores de la pantalla.

El primer paso se dió el viernes pasado cuando se redactó la proposición en la residencia de Robert Montgomery.

Si los directores de la guilda lo aprueban, el plan se someterá a la Actors Equity Association y en caso de ser adoptado por ésta se someterá a los 400 asociados a la guilda, el sesenta por ciento de los cuales deberá darle su aprobación para que entre en vigor.

El movimiento de agremiación ha sido originado por la negativa de los patronos a cooperar con ellos en la preparación de un contrato de trabajo que regule las horas, los salarios y la condiciones generales del mismo, según ha explicado el secretario Kenneth Thomson.

Hauptmann, que comparecerá ante sus jueces mañana, pide que le permitan tener a su hijo

A las once de la mañana del miércoles comenzará la vista en la que tendrá que responder de los cargos de secuestro y asesinato del hijo del coronel y aviador Ch. Lindbergh

TRENTON, Nueva Jersey, octubre 22. (AP). —Bruno Richard Hauptmann, comparecerá ante la Audiencia del Condado de Hunterdon en Flemington, el miércoles, para responder a los cargos que se le hacen de ser el autor del secuestro y asesinato del hijo de Lindbergh.

El día de la comparecencia y la hora —once de la mañana— se fijaron hoy en una conferencia al que asistió el Magistrado de la Corte Suprema, Thomas W. Trenchard, que escuchará la declaración del carpintero, del Fiscal y de los defensores.

El Fiscal general, David T. Wilentz, dijo después de la conferencia, que es probable que la fecha para la vista de la causa contra Kauptmann, que se encuentra encerrado en la cárcel del Condado de Hunterdon, se escoja el mismo día de su presentación a la Audiencia.

James M. Fawcett, abogado del carpintero, dijo que había expresado a los funcionarios el deseo de que la vista del juicio oral, comenzará el 11 de diciembre, pero agregó que aceptaría la decisión de Wilentz y del Fiscal del Condado de anterioridad Wilentz había indicado Hunterdon, Anthony M. Hauck. Con do que el juicio oral podría dar comienzo después de las elecciones del 6 de noviembre.

También declaró Fawcett que no pediría que la vista se celebrara fuera del Condado de Hunterdon ni que se utilice un jurado de fuera del mismo.

Wilentz durante el día de hoy, designó cuatro auxiliares para que recojan todos los datos que serán utilizados en la vista, y anunció que considera que el caso contra Kauptmann está completo. Se negó a ampliar esta declaración diciendo que equivaldría a hacer «la historia del asunto».

QUIERE TENER A SU HIJO EN LOS BRAZOS

FLEMINGTON, Nueva Jersey, octubre 22. (AP.).—Separado definitivamente de su hijo Manfried, que tiene un año de edad, Bruno Richard Hauptmann pidió hoy a su abogado, James M. Fawcett, que intercediera cerca de las autoridades de Nueva Jersey, con el fin «de que le permitan tener a su hijo en los brazos y hablar con él.»

El sheriff, John H. Curtiss, duda de que las autoridades accedan al ruego, pero dijo que el preso podía ver al niño y hablar con él a través de una cortina de alambre.

Agregó que no podía permitir a Hauptmann que tuviera al niño en sus brazos, porque ello podría ser causa de que alguna persona hiciera llegar a manos del preso, algún objeto prohibido.

Aumenta el disgusto de los alemanes por la intromisión oficial en asuntos religiosos

Los aldeanos bávaros se están sumando por centenares a la protesta contra el procedimiento dictatorial del doctor Von Jaeger, comisionado nazi de las iglesias protestantes

Por LOUIS P. LOCHNER
Corresponsal de la Associated Press.

BERLIN octubre 22. AP.—A los círculos del partido Nazi han llegado hoy noticias del disgusto que existe entre los protestantes alemanes por la intromisión del Estado en los asuntos de la Iglesia, así como amenazas de los elementos católicos.

Existe gran interés por conocer las declaraciones que ha anunciado el Canciller Hitler explicando de una manera clara su actitud hacia la secesión que se ha registrado en las filas protestantes y que ha adquirido últimamente una importancia suma, aunque se ha sabido hoy que la Audiencia que había concedido al Obispo del Reich Ludwig Mueller y su discurso, serán aplazados varios días. El Fuehrer está sufriendo de dolor de muelas.

A los centros nazis llegan informaciones dando cuenta de que los protestantes hacen declaraciones de lealtad a Hans Meiser, Obispo de Baviera depuesto por las autoridades de la Iglesia Nazi. Los aldeanos bávaros, con sus rasgos poco elegantes, hacen constar sus nombres por centenares en la protesta contra el procedimiento dictatorial del doctor Jaeger, Comisionado Nazi de las Iglesias Protestantes de Prusia.

Debido a que los campesinos fueron antes el nervio de la popularidad de Hitler, estas protestas han causado considerable consternación en los centros nazis. Los asesores de Hitler le recomiendan, sin embargo, que se mantenga firme.

En Munich, centro de la rebelión protestante en Baviera, se han pronunciado vigorosos sermones contra la administración de la Iglesia del Reich y el anuncio de la resolución del Sinodo de no acatar la autoridad del Obispo Mueller ha servido para aumentar la tirantez.

Uno de los pastores declaró ayer desde el púlpito que el régimen religioso nazi es de tiranía y que «tiende a aplastar la libertad espiritual de la Iglesia».

«La sustancia de la Iglesia se está destruyendo», dijo el pastor. «El doctor Jaeger se ha convertido en el Jefe de la Iglesia del Reich. Se prohibe que estas cosas se traten desde el púlpito, pero dónde van a tratarse? No consentiremos en convertirnos en perros sordos».

Después de lo servicios del día los miembros de la congregación fueron invitados a asistir a una reunión en el Palacio del Obispo, donde Meiner continúa sometido a la vigilancia de la policía. Aunque cinco agentes tienen el encargo de vigilar al Obispo, se permitió a los fieles que penetrasen en el Palacio. Meisner apareció en el balcón siguiéndole de cerca un detective y dió a la muchedumbre su bendición.

En breve se celebrará una conferencia por los jefes nazis del Distrito, en Berlín, en la cual se espera que recomendarán que los nazis no acepten ningún compromiso para solidarizarse con la actitud del Canciller.

El Conde Clemens Augusto von Galen, Obispo de Muenster, ha sido el primero en leer distintas partes de la declaración del Sinodo en su sermón.

Más alarmantes son aún las noticias que han salido de Munich anunciando que el Cardenal Michael Faulhaber tiene autoridad, concedida especialmente por el Papa, para establecer un interdicto sobre toda la Diócesis en caso de que sea arrestado. Esto significaría que en toda Baviera no se celebrarían bautizos, confirmaciones ni matrimonios, así como que tampoco se concedería la Extremaunción. El clero, en caso de un interdicto, no podría concurrir a los entierros.

11 muertos por otro tifón en las Filipinas

El anterior había causado ochenta víctimas habiéndose votado importantes auxilios

MANILA, octubre 22. AP. Como consecuencia de un intenso tifón, el más contundente que ha azotado a las Islas Filipinas, desde hace días, ocasionó once víctimas, según los cómputos que hasta ahora se han hecho. El que con anterioridad descargase la furia sobre el Archipiélago, produjo ochenta muertos.

Las provincias de Camarines, Laguna y Tayaba, situadas al N.E. de Manila, sufrieron con gran contundencia el impacto del tifón, alcanzando las pérdidas sumariamente computadas a un total de $1.200,000.

La Legislatura Insular que votará un crédito de 500 mil pesos del superavit de los fondos de la nación para atender al socorro de los que padecieron con el anterior ha dispuesto que se destine otro medio millón más para auxilios inmediatos. Esta última ley se encuentra sólo pendiente de formalidades constitucionales entre el Senado y la Cámara de Representantes.

Kingsford-Smith saldrá a las 7 de la noche, de las Fiji para Honolulú

SUVA. Islas Fijí, (martes). octubre 23. (AP).—Sir Charles Kingsford Smith ha fijado para el mediodía de hoy la partida de esta isla hacia Honolulu, arrancando en Albert Park, de donde volará hasta la bahía de Nasélai, donde se reaprovisionará de combustible, para continuar inmediatamente, partiendo al mediodía (siete de ra noche, horario de la Habana) con rumbo a las Hawaii, distantes 3197 millas.

Cree Sir Charles que para este mediodía ya habrán cesado las lluvias que le impidieron arrancar ayer. Albert Park sufrió los efectos de la inundación, ocasionada por los recios chubascos de ayer.

En caso de que no le sea posible efectuar un vuelo directo a Hanolulu, se detendrá en Fanning Island distante 1200 millas de aquí, por una hora a cosa así, en su avión, «Lady Southern Cross», donde existe un arenal que sirve admirablemente a los aterrizajes.

Los motores de la máquina se encuentran en perfectas condiciones. Espera estar en la capital de las Hawaii dentro de 22 o 24 horas, Las pruebas que se han realizado con las transmisiones de radio, prueban que se halla en situación de resguardar de todo riesgo de perderse el aviador.

En una entrevista publicada por el «Fiji Times» dijo:

«Ha sido una magnífica demostración por parte de Scott, Estoy muy satisfecho.

«Sin embargo, mi aparato tiene alguna mayor potencia que el suyo y probablemente hubiera podido superarle, de no haber sido por la carga de petróleo que me dieron..

«Naturalmente que estoy disgustado por eso. El Comet que construido para arrancar rápidamente, pero las noticias informan que lo ha hecho con mucha lentitud. Yo hubiera podido arrancar muy rapidamente con una gran carga de petróleo».

Sir Charles, que llegó a esta desde Brisbane en 11 horas y 45 minutos, está acompañado por el capitán P. J. Taylor.

LA FABRICA DE AUTOS «CITROEN» PASA POR UNA GRAVE CRISIS ECONOMICA

PARIS, octubre 22. AP. Las fábricas de automóviles Citroen, que se anunció atravesaban con dificultades financieras, anunciaron hoy que solamente trabajarán treint y seis horas semanales.

Tratando de evitar el cierre de las fábricas, los directores anunciaron que permanecen inactivas del sábado al lunes inclusive, trabajando solamente los cuatro días restantes de la semana, a razón de nueve horas diarias.

En los círculos financieros se dice que está llevándose a cabo una reorganización de la Compañía, después de las conferencias celebradas entre los acreedores y las firmas que suministran materiales.

Las acciones de Citroen bajaron recientemente en la Bolsa. Hoy descendieron de 105 a 96.

Otro bandolero de historia muy trágica fué acribillado a tiros ayer, por la policía

Agentes federales y policías lo sorprendieron en una finca solitaria del Estado de Ohio, haciendo más de cincuenta disparos contra el bandido, que no pudo sacar sus armas

EAST LIVERPOOL, Ohio, octubre 22. (AP.)—Los agentes del departamento de Justicia sorprendieron hoy a Charles «Pretty Boy» Floyd, terrible criminal de los Ozarks, en esta ciudad y lo abatieron a tiros de fusil, revólver y ametralladora.

Los agentes federales y la Policía encontraron al bandido en una finca solitaria situada a siete millas al norte de esta ciudad, en una parte del territorio muy parecido al país donde nació y se crió.

Cincuenta o más disparos fueron necesarios con el fin de impedir la fuga de Floyd, que cayó mortalmente herido, sin poder hacer uso de las dos pistolas automáticas que llevaba consigo.

Rápidamente los agentes, cuatro de los cuales lo eran del departamento de Justicia y otros cuatro de la Policía de East Liverpool se acercaron al bandolero caído.

«¿Quién rayos le dió a ustedes la confidencia?», preguntó el bandolero cuando los agentes se le acercaron. «¿Dónde está Eddie?», refiriéndose, según parece, a Adam Richetti, capturado el sábado cerca de Wellsville, Ohio, cuando él y Floyd sostenían un encuentro a tiros con otros policías.

Poco antes de morir, Floyd dijo a Melvin Purvis, jefe del Bureau de Investigación del departamento de Justicia de Chicago, que era Floyd, dándose cuenta, según parece, de que estaba próximo su fin.

El jefe de la Policía, Hugh J. Mc Dermott, de East Liverpool, que participó en la persecución final del bandolero, manifestó que Floyd fué alcanzado por lo menos ocho veces y acaso veinte por las balas de los federales y de la Policía.

El desesperado falleció a los quince minutos de haber sido herido, mientras los agentes le llevaban a una carretera próxima donde tenían un automóvil, para conducirle a un hospital.

La muerte sobrevino a Floyd con la misma violencia que había vivido. En el momento en que fué muerto, era la figura principal de una búsqueda por toda la nación, pues estaba reclamado por la Justicia como autor de la masacre de la estación de Union, en Kansas City, donde cinco hombres hallaron la muerte, en junio de 1933.

Los agentes que dieron muerte a Floyd estaban dirigidos por Purvis, el mismo funcionario que encontró al famoso John Dillinger.

Cuando los agentes llegaron a la finca, «Pretty Boy» estaba conversando con S. L. Dyke, obrero de la finca, empleado por Mrs. Ellen Conkle, tratando de persuadirle para que le llevara a Youngstown, donde pensaba que podría encontrar refugio a causa de ser una ciudad más populosa. Al acercarse la Policía, Flyod comenzó a correr en busca de un automóvil. Purvir le ordenó que se detuviera y como su orden no fué acatada los agentes sacaron sus armas y lanzaron contra él una descarga cerrada. Floyd siguió corriendo, sin embargo, hasta que una nueva lluvia de balas lo abatió.

AKINS, Oklahoma, octubre 22. AP. Existe una tumba cerca de este pueblecito esperando a Charles (Pretty Boy) Floyd,, bandido de Oklahoma, que fué muerto a tiros hoy cerca de East Liverpool, Ohio.

Esa tumba la escogió el propio Floyd, y su madre, que presentía que no habría de volver a ver a su hijo, la ha estado cuidando por espacio de más de un año.

«Aquí mismo quiero que me pongan», dijo el hijo a la madre en mayo de 1933.

«Espero que eso ocurra pronto, acaso cuanto antes será mejor».

FLOY «NIÑO LINDO» HABIA COMETIDO SIETE ASESINATOS Y ATRACOS A LOS BANCOS QUE LE REPORTARON MEDIO MILLON DE PESOS

OKLAHOMA, octubre 22. (AP.)—El último individuo de la gavilla de Dillinger que muerde el polvo, «Niño Lindo» Charles Floyd, había cometido siete asesinatos por lo menos, atribuyéndosele además veinte asaltos y robos de bancos en el Oeste Central.

Entre él y su lugarteniente, George Birdwell, cometieron las más arriesgadas e inverosímiles aventuras que registra la historia del crimen en los Estados Unidos. Hace dos años, Birdwell fué acribillado a balazos por la Policía de Boley, Oklahoma.
homa.

Floyd había comenzado su carrera de facineroso hace nueve años en San Louis,. Se considera que sus robos arrojan una suma total de medio millón de pesos. La Policía juzga que fuél él quien introdujo el uso de la ametralladora de mano en el asalto a mano armada, entre los criminales.

LE SUBEN LA CATEGORIA A «CARA DE NIÑO», MUERTO YA POR LA POLICIA «NIÑO LINDO»

WASHINGTON, octubre 22. (AP.) La muerte de «Niño Lindo» Floyd en Oklahoma ha servido para la promoción de «Cara de Niño» Nelson a la categoría de «Enemigo número uno», que aquí detentaba, emprendiendo contra él ahora la Policía, con todos sus sabuesos y pendencos, la más activa persecución. John Hamilton, también secuaz de Dillinger, ha pasado a ocupar ahora el prestigiado puesto de «Enemigo número dos» de la Nación.

EL RICO HAITI

Por ANTONIO ESCOBAR

SE ha lamentado —y por algunas personas, censurado— de que los Estados Unidos no hayan completado su obra en Haití. Ha hecho algo, pero dejado por hacer muchísimo más.

Han mejorado la situación financiera y también la sanitaria, especialmente en las poblaciones. Se ha creado la Guardia de Haití o Fuerza de Gendarmería, que es excelente.

Pero nada han hecho para desarrollar la riqueza del país y elevar la condición de las masas, de pobreza que contrasta con las grandes riquezas naturales de la isla. Pienso que el gobierno de Washington habrían hecho de buena gana bastante más; pero la permanencia prolongada de los americanos en ese país no agradaría al pueblo de aquella república.

Hay que lamentarlo por lo tanto; esa permanencia podría servir para desarrollar la riqueza y la cultura. La población total del país es de dos y medio millones, de los cuales el 90 por 100 es analfabeto; la población urbana se limita a cientos mil. El 95 por 100 del pueblo es negro puro, con una minoría aristocrática de pardos, que habla francés puro, mientras que la mayoría habla una mezcla de francés y español, con más de lo primero que de lo segundo.

Haití ha consistido siempre en una gran masa de campesinos, que vivían muy pobremente; y una minoría instruída y refinada, de cultura databa de la dominación francesa y que se conserva por el contacto continuo con esta madre patria.

Esta parte de la población ha sido siempre muy dividida en los partidos políticos. Esta es la minoría culta, responsable de las muchas revoluciones que han perturbado el país durante un siglo y cuanto han sido obstáculo a la realización de aquella prosperidad relativa bajo la bandera francesa.

Allí nunca ha habido una revolución de campesinos, en la que tomase parte la mayoría de ellos. Bandas de aldeanos llamados cacos eran reclutadas en los distritos y obligados por la fuerza a servir bajo la bandera del último aspirante al poder. Estos cacos se convertían en peleadores profesionales, que cambiaban de bandera.

Hacían la guerra de guerrilla desde los puntos fuertes de las montañas, cambiando de bandera cuando les convenía; pero las campañas decisivas de las tropas americanas lograron algunas veces desalojarlos de las posiciones, según se ha publicado en los Estados Unidos.

Diez años de ocupación americana, dedicada a organizar aquel país tan rico por la naturaleza, lo transformarían en un paraíso económico.

SE CREE QUE ROOSEVELT VETARA EL PLAN DE UNA SOLA CAMARA FILIPINA

MANILA, octubre 22. AP. La Asamblea Constituyente de las Islas Filipinas, que está trazando la carta fundamental que habrá de regir a los filipinos como nación libre y soberana cuando del archipiélago se evacuen los norteamericanos, ha denunciose hoy en favor del sistema unicameral, defendiendo el Senador Claro Recte, presidente de la Asamblea, este método legislativo a otro de ser «más económico, más sencillo y menos dispuesto a deponer responsabilidades de una corporación a otra». Cree que no será posible hacer legislación de estampía, porque el veto del Ejecutivo será resistición suficiente.

Los defensores del sistema bicameral sostienen que el Presidente Roosevelt vetará el proyecto unicameral cuando se someta a su sanción.

La Asamblea del Instituto de Agricultura

Los Estados Unidos, Brasil y Colombia participarán en las labores del Congreso

ROMA, octubre 22. AP. La participación de los Estados Unidos, Brasil y Colombia en las labores del Instituto de Agricultura recibió la satisfacción por su presidente, el Príncipe Potenziani, en la sesión inaugural de la Conferencia bienal celebrada en esta capital.

Los Estados Unidos están representados en las sesiones de la Conferencia por una delegación de cinco miembros, presidida por el Subsecretario de Agricultura, Rexford G. Tugwell, que fué elegido vicepresidente de la Asamblea.

El Príncipe Potenziani dijo que la vuelta al Instituto de los citados países «debía servir de ejemplo a otros Estados, a causa de que es evidente que la eficiencia y utilidad de esta organización dependen de la buena fe que todas las naciones demuestren en su apoyo».

La sesión plenaria del Instituto adoptó una resolución recomendando que las naciones que están atrasadas en el pago de sus cuotas las hagan efectivas, sugiriendo que las mismas puedan suplementar sus adeudos a fin de que el Instituto pueda ejercer una influencia real en la economía del mundo.

M.E.C.D. 2016

No publicaremos ningún trabajo que no sea realizado por nuestros fotógrafos, que estarán debidamente identificados con el carnet del Diario de la Marina

DIARIO DE LA MARINA

HABANA, MARTES, 23 DE OCTUBRE DE 1934

SUPLEMENTO DIARIO EN ROTOGRABADO; DE ACTUALIDAD MUNDIAL TELEFONO M-3775

EL DONADOR DEL PREMIO. — Sir Macpherson Robertson, noble y millonario australiano que ha donado una copa de oro y un premio de 75.000 dólares al ganador de la carrera internacional de aeroplanos entre la ciudad de Londres y la de Melbourne, en Australia. Las competencias terminaron ayer y el cable nos ha anunciado que el feliz ganador del preciado trofeo y del jugoso premio eran los notables aviadores ingleses Scott y Campbell Clark (Foto Wide World)

EL PASADO domingo tuvo efecto en el gran Colegio de Belén, en Marianao, una velada artístico-misional a beneficio de la Obra Pintificiada de la Propagación de la Fe. El acto, que se vió muy concurrido, tuvo lugar a las cinco de la tarde y fué amenizado por un magnífico programa. En esta foto mostramos la mesa de la Presidencia, en la que aparecen, junto con el Rector del Colegio, altas dignidades eclesiásticas (Foto D. M.)

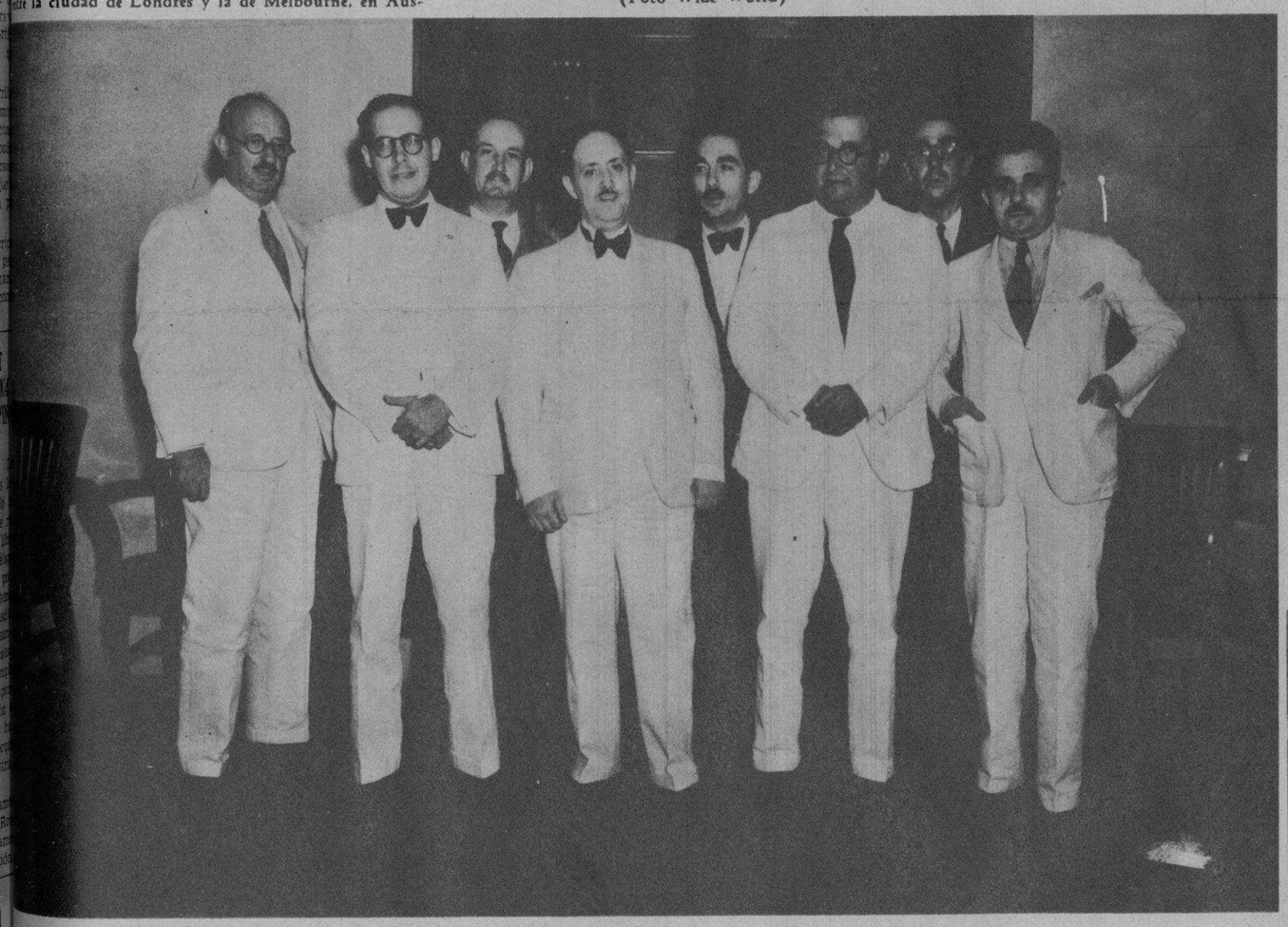

QUE BRILLANTE la conferencia pronunciada por el ilustre novelista cubano señor Hernández Catá, en la Asociación de Repórters de la Habana. Luego que el notable conferenciante terminara su labor fué tomada esta foto, en la que aparecen, de izquierda a derecha, los señores Rafael Suárez Solís, César Rodríguez, Antonio Polo, Hernández Catá, Juan Marinello, Chacón y Calvo, O. Valdés de la Paz y E. Roig de Leunchenring

JOVENES ALUMNOS del Colegio de Belén, en Marianao, que el domingo amenizaron la velada artístico-misional, confeccionando un interesante y ameno programa. La fiesta celebrada en el gran plantel de los Reverendos Padres Jesuitas se llevó a cabo a beneficio de la Obra Pontificiada de la Propagación de la Fe (Foto D. M.)

PRESIDIENDO EL SECRETARIO de Agricultura, ingeniero Rionda, y con la asistencia del doctor Pérez André, Gobernador de Oriente, quedó constituído el Instituto Cubano de Estabilización del Café. Asistieron al acto los delegados fundadores, doctor Jiménez Cruz, doctor M. de J. Muñoz, doctor Francisco Rosillo, Francisco Estupiñán, Sixto Calzadilla, Mario Guiral Moreno, Rodolfo Arango y otros (Fot D. M.)

ACOMPAÑADO de su esposa y de su secretario particular, aparece a la izquierda de esta foto el ilustre general Chan Fat Kuei, jefe de la Ruta Cuatro de los cantoneses. La colonia china, así como el Ministro y Cónsul General chinos en la Habana recibieron al distinguido viajero y a su esposa. Ambos están realizando un viaje alrededor del mundo (Foto D. M.)

EL DISTINGUIDO caballero, señor Eduardo Fargas, que llegó ayer a la Habana a bordo del vapor español "Marqués de Comillas", y que piensa estar una temporada en nuestra capital. A los muelles acudieron muchos de sus amigos y admiradores a darle la bienvenida (Foto D. M.)

ILUSTRE VISITANTE.—El general Chang Fat Kuei, jefe de la Ruta Cuatro de los cantonenes—"Costilla de Hierro"—, se encuentra desde ayer en la ciudad de la Habana, a donde llegó en compañía de su distinguida esposa, en su ruta alrededor del mundo, en viaje de estudio, político, económico y militar. Los miembros más destacados de la colonia china de la Habana acudieron ayer a los muelles a dar la bienvenida al ilustre viajero

M.E.C.D. 2016

"MISS CENTURIA DEL PROGRESO", fué el título que se le dió a esta gentil muchacha de diez y siete años, natural de la Ciudad de los Vientos, más conocida por Chicago. Antes de obtener el título preciado ostentaba el de "Miss Alemania" (Foto Wide World)

TARZAN Y SU COMPAÑERA fueron felicitados por el público inglés, que se congregó en Paddington para verlos. Son ellos, el famoso Johnny Weissmuller, actor del cine y ex-campeón de los nadadores del mundo, y su esposa, la gentil y menuda Lupe Vélez. Esta pareja se halla en la actualidad en Inglaterra en viaje de descanso y placer (Foto Wide World)

TOMO POSESION el nuevo Alcalde de Londres, celebrándose, como siempre que ocurre este hecho, una imponente y vieja ceremonia. Vemos en el centro del grupo al Mayor de la ciudad, Sir Stephen Killik, acompañado de sus ayudantes, poco después de celebrado el pomposo acto (Foto Wide World)

EL CAPITAN Eduardo Yánez, jefe del equipo chileno de salto a caballo, y su esposa, la señora Yánez, mostrando el trofeo que llevaron a los Estados Unidos desde la ciudad de Santiago, regalo del Presidente de Chile, Arturo Alexandri, que se discutirá en breve en el Madison Square Garden de New York (Foto Wide World)

LA DOCTORA Emar Acosta, bella abogada de la ciudad de San Juan, en la República Argentina, que obtuvo mayoría de votos en recientes elecciones, hecho que le permitió escalar un escaño del Congreso. San Juan es la primera localidad argentina que ha ofrecido sus votos a una mujer y la doctora Acosta es la primera de su sexo que dicta leyes en su país (Foto Wide World)

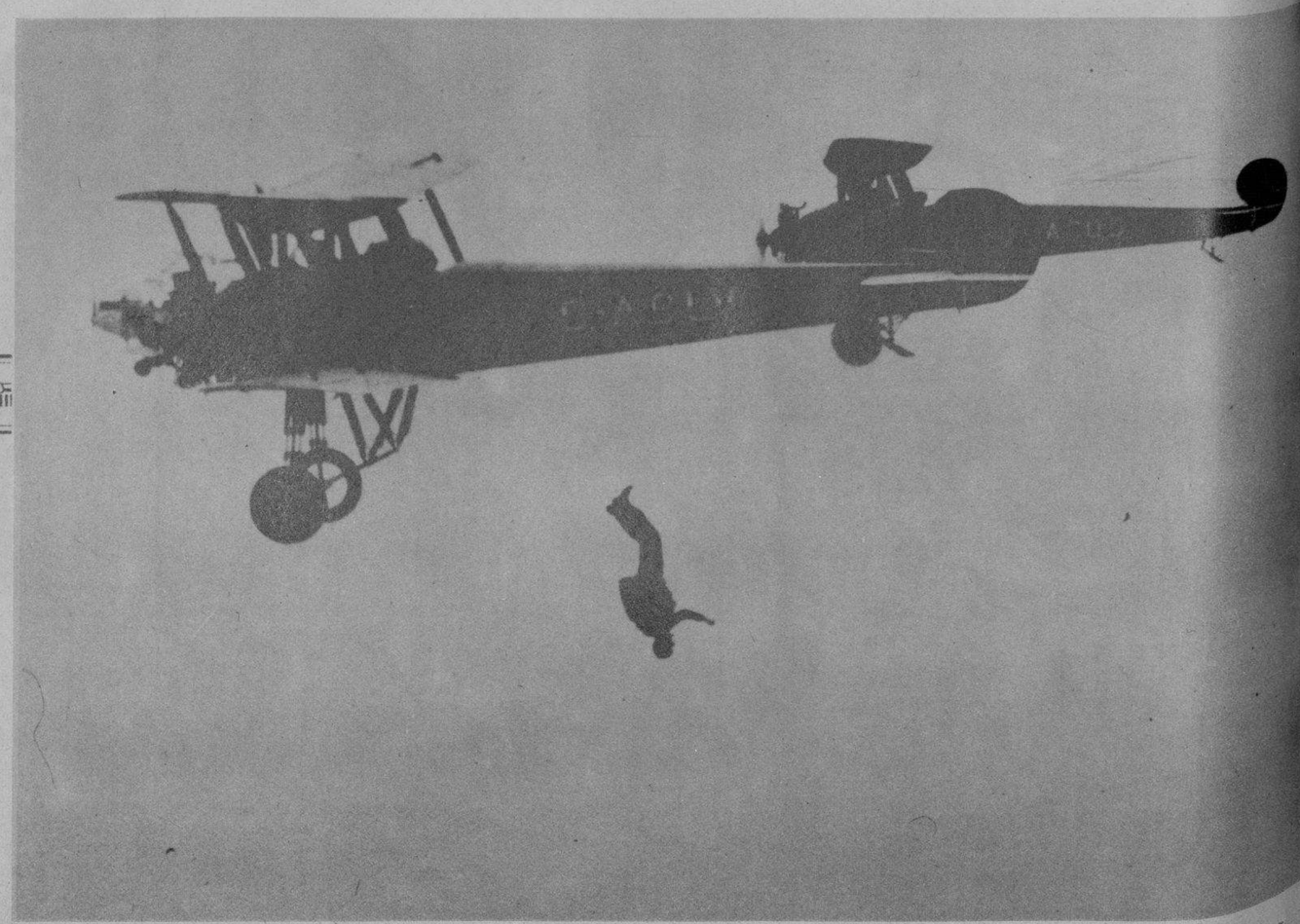

MISS NOEMI maxwell, famosa aviatriz y paracaidista notable, fué captada por la lente del fotógrafo que iba en otro aeroplano cuando se lanzaba de cabeza durante la exhibición llevada a efecto en el campo de aterrizaje de Essex, Inglaterra, durante el festival aéreo llevado a efecto con el fin de recaudar fondos con destino al Hospital de Jubilados de la Aviación Inglesa (Foto Wide World)

M.E.C.D. 2016

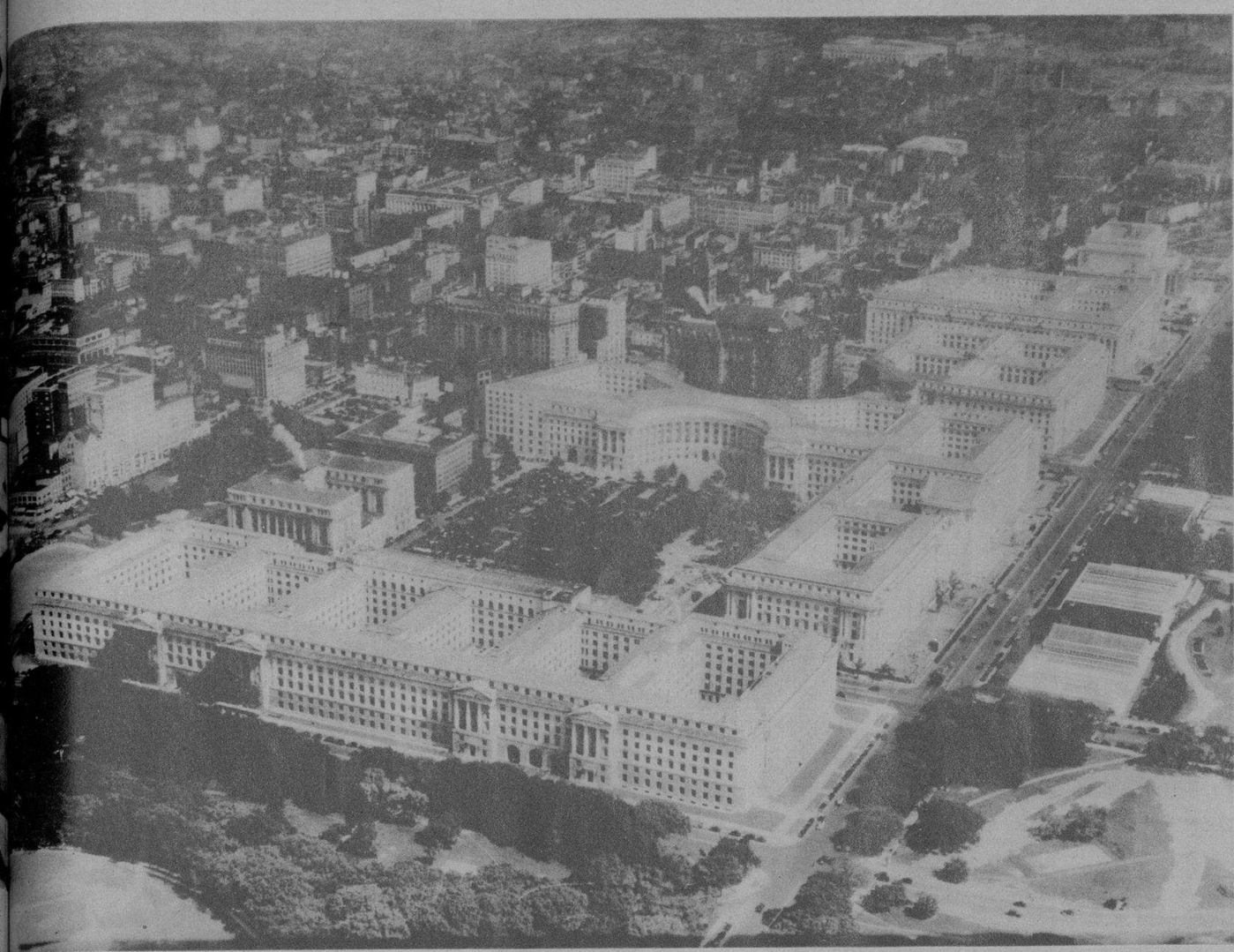

STA AEREA del "Washington Triangle", construcción del Estado de la ...ión, que mide 10 cuadras de longitud por cinco de ancho, en la que se ...de ver los nuevos edificios autorizados durante la administración de Mr. ...olidge y que están terminados en la actualidad. En primer término, for...ndo la base del triángulo, se encuentra el nuevo Departamento de Comercio, situado en la calle 15; siguiendo por la Avenida de la Constitución—mirando hacia el vértice del triángulo—aparecen, sucesivamente, los edificios siguientes: el del Comercio intestatal, el de los impuestos internos, el de Justicia y Archivos Nacionales, y mirando desde la base, por la izquierda, se hallan el edificio de Aduanas y la nueva y la antigua Casa de Correos

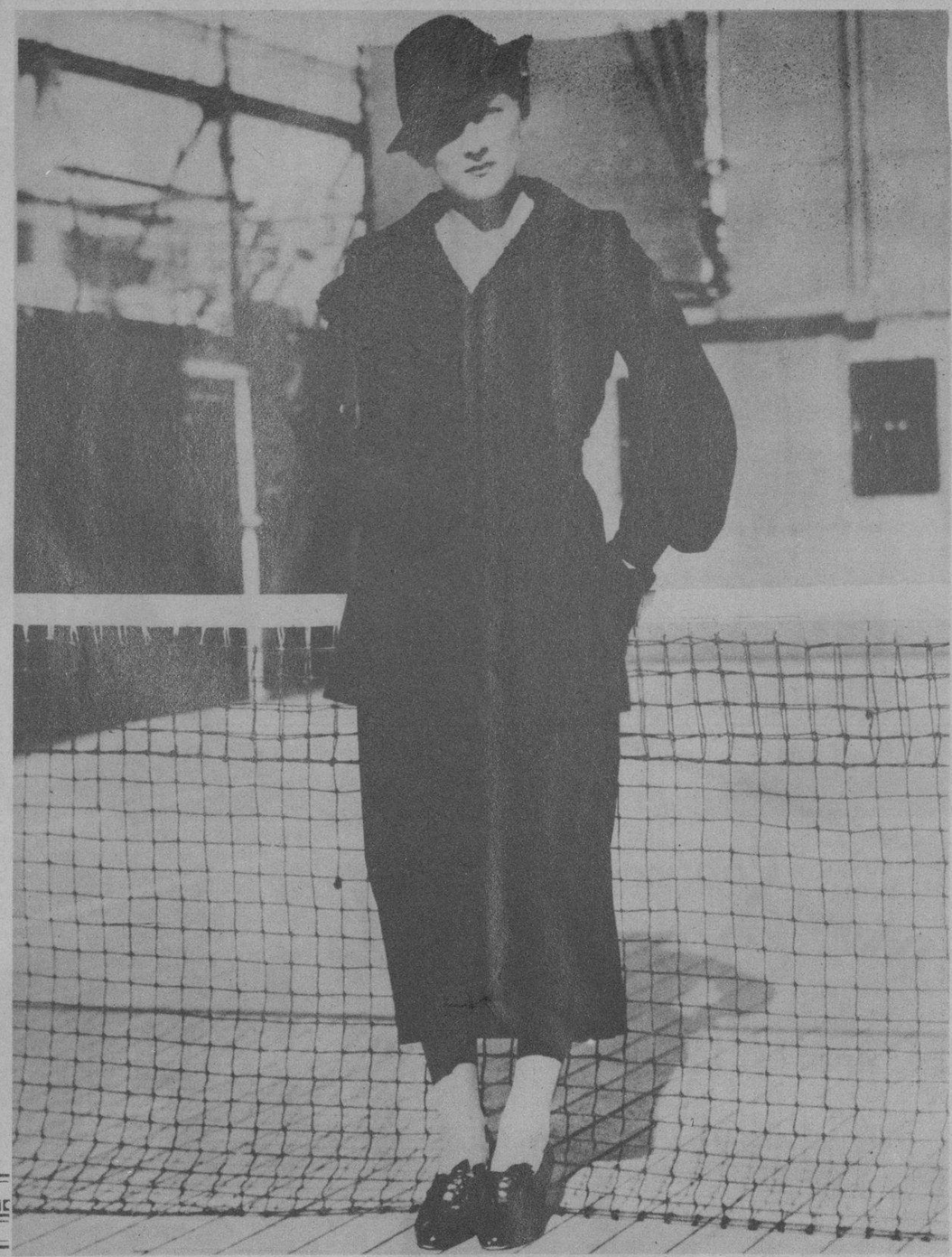

MISS HELEN HULL JACOBS, además de ser la campeona de tennis del mundo, es una mujer y bella y gentil. Aquí la vemos a bordo del vapor "Empress of Britain", que la condujo desde Quebec, en el Canadá, hasta New York, donde fué recibida entusiásticamente por sus miles de partidarios, para luego seguir viaje a Inglaterra, Egipto y Africa del Sur, donde piensa jugar en diferentes torneos (Foto Wide World)

EL GENERAL Tsai Ting Kai, héroe chino durante el conflicto bélico habido entre la República oriental y el Imperio nipón en el año de 1932, cuando defendió la ciudad de Shanghai de la invasión. Lo vemos en esta foto en los momentos en que depositaba una corona de flores naturales en la tumba del Soldado Desconocido, que se levanta en el Cementerio Nacional de Arlington, en la capital de los Estados Unidos, lugar que el general Tsai Ting Kai visitó hace poco (Foto Wide World)

HONRANDO A UN SABIO.—El "Yeshiva College", de New York, hizo Doctor Honoris Causa al gran Albert Einstein, descubridor de la teoría de la relatividad y matemático insigne, que aparece en el centro del grupo, rodeado, a la izquierda, del gobernador Herbert H. Lehman, y a la derecha del Presidente del plantel citado (Foto Wide World)

EL PROBLEMA religioso ha surgido en México nuevamente enconando aun más a los partidarios del catolicismo—la mayor parte del pueblo hermano—y a las autoridades del país. Recientemente una multitud de católicos se congregó ante el Palacio de la Presidencia, habiendo sido disuelta por la policía, que lanzó centenares de bombas lacrimógenas. Los católicos se oponen a la ley votada en el Congreso que ordena que la educación en los colegios tenga por base las enseñanzas socialistas (Foto Wide World)

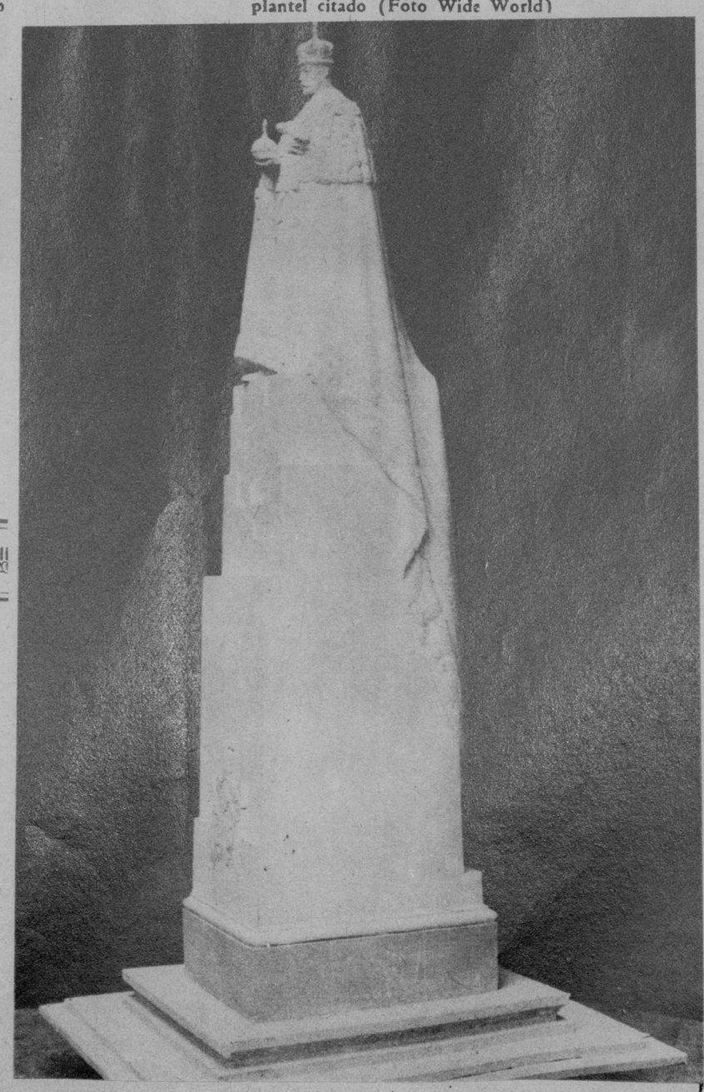

MAQUETA del monumento que será levantado en la ciudad de Delhi, en la India, al Emperador de ese vasto territorio y Rey de Inglaterra, S. M. Jorge V. El monumento tendrá una altura de 53 pies desde su base. Los autores de esta bella y sencilla escultura son C. S. Jagger y Sir Edwin Lutyes (Foto Wide World)

M.E.C.D. 2016

ALMUERZO OFRECIDO al Jefe del Ejército Constitucional, coronel Fulgencio Batista, por el regimiento "Ruis Rivera", en Pinar del Río. En la foto aparecen, además del homenajeado, su esposa, la señora Elisa Godínez de Batista, la esposa del ingeniero Pérez Benitoa, el teniente coronel Migoya y oficiales del Ejército. Cuando fué impresionada esta foto hacía uso de la palabra el teniente coronel Benítez (Foto D. M.)

LAS PEQUEÑAS JUGADORAS de basket-ball del magnífico plantel de enseñanza Colegio Estrella se reunieron recientemente para hacer entrega a la señorita Cuca Gómez Roca, "coach" del equipo, de un bello ramillete de flores. La crítica deportiva de Cuba ha proclamado a la gentil señorita Gómez Roca la más valiosa jugadora de la República (Foto D. M.)

CASIMIR INGLES
Petronio
SELECTO ENTRE LO SELECTO
PÍDALO A SU SASTRE
Sobrinos de Nazábal
Muralla 70
Y importadores de PAÑOS

LA INSTANTANEA DE LA SUERTE

ESTA FOTO PERTENECE a la ciudad de la Habana, y la persona que aparece marcada con el círculo es la agraciada por la REAL SILK con un tratamiento de los maravillosos CALCETINES "CH" para los pies delicados; o en su lugar, con una camisa "CUELLO-TRIPLEX", cuyo cuello patentado puede emplearse en tres distintos tamaños; debiendo pasar por la Oficina de la Real Silk, Plácido No. 3, frente al Parque de Albear, a fin de recoger su regalo. Al personarse, debe presentar el Rotograbado del DIARIO DE LA MARINA, único medio que tendrá para identificarse (Foto D. M.)

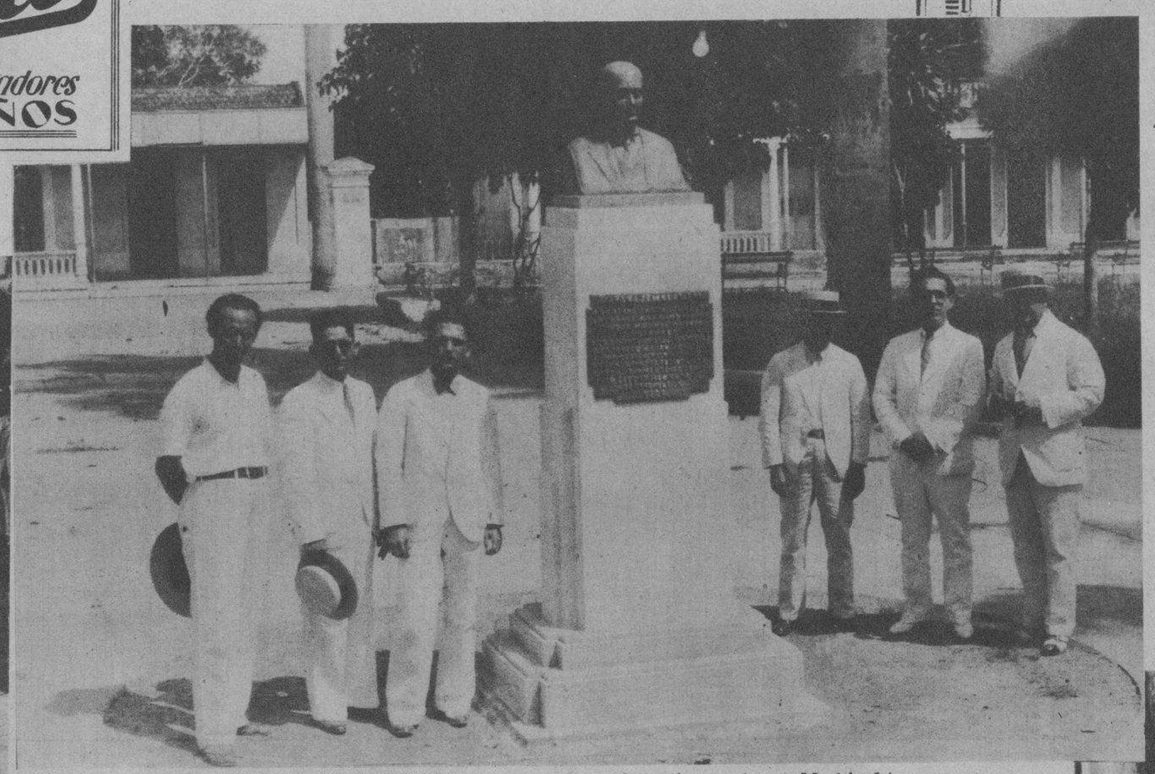

ACTO DE LA ENTREGA del monumento al benefactor, doctor Machín Linares, a las autoridades de Santa Isabel de las Lajas, en la provincia de Santa Clara, por el escultor Fernando Boada. En la foto aparecen el escultor y las autoridades municipales de aquel lugar. El señor Boada, que fué huésped, conjuntamente con su esposa, la señora Lina L. de Boada, de Santa Isabel, acaba de regresar a la Habana, después de emplazar el monumento (Foto D. M.)

EL DOCTOR Bernardo L. Catanés, pundonoroso militar, comandante jefe del Cuerpo de Veterinaria del Ejército Constitucional (Foto D. M.)

FUE AMABLE Y ALEGRE la tarde que pasaron los miembros del Gremio de Expendedores de Carne que se reunieron para almorzar y al mismo tiempo confraternizar en los Jardines de La Polar. Se pronunciaron algunos discursos y brindis, entre los que se destacaron los del Presidente del Gremio, señor L. Valle, y el de nuestro compañero, Lorenzo Vigos (Foto D. M.)

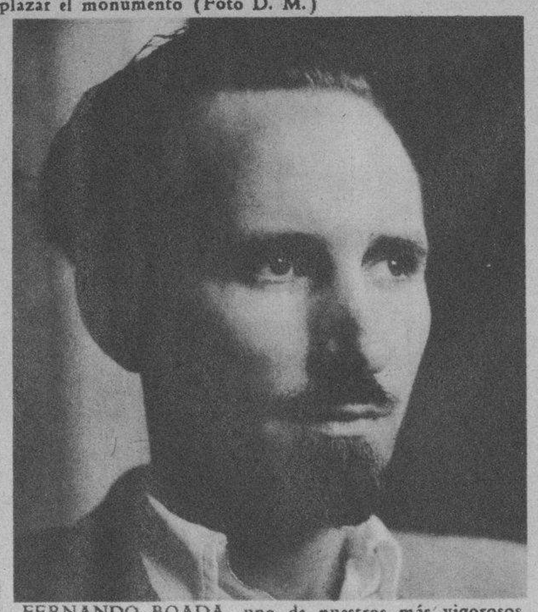

FERNANDO BOADA, uno de nuestros más vigorosos escultores, que ha conquistado fama por la fuerza que sabe imprimir a sus obras, y que se ha distinguido principalmente en el difícil arte del retrato, está preparando para este invierno una exposición de sus obras, que habrán de ser, con toda seguridad, un triunfo más de quien como él encuentra siempre en las victorias nuevos motivos de afanarse en la superación (Foto D. M.)

EN EL SALON ENSUEÑO de la Cervecería La Tropical tuvo efecto recientemente un animado y simpático "party", que ofreciera a sus amistades la niña Irene Pagliery. Fué muy felicitada la linda Irene por haber celebrado, en aquella ocasión, la fecha de su santo (Foto D. M.)

Para mantener una deliciosa frescura en la piel y conservar un cutis inmaculado, yo recomiendo el uso del exquisito Jabón Hiel de Vaca de Cruzellas

Zoila Garciga
REINA DE SANTA CLARA

GRUPO DE AFICIONADOS a la radiotelefonía en ondas cortas, reunido en la residencia de los distinguidos esposos Mr. y Mrs. Henry Frazer, en la primera Junta inaugural de "La Rueda del Caribe". En la presente foto aparecen, de izquierda a derecha, sentados: Sr. Rigoberto Alvarez, CM-2RA; Sr. Rico, Mrs. Frazer, su pequeña hija Alberita, Mr. Henry Frazer, CM-2WZ; Sr. Julio Llanes, CM-2LL; nuestro compañero Alberto Giró, Redactor de Radio del DIARIO DE LA MARINA, CM-2QY. De pie, e izquierda a derecha: señores Sergio Valdés, CM-2SV; Salvador Eirea, CM-2SE; Mario Justiniani, Alonso y Sergio Vassallo, CM-2AN (Foto D. M.)

M.E.C.D. 2016