1A SECCION 1

SERVICIO DE ASSOCIATED PRESS. Esta queda autorizada para usar nuestro servicio y noticias de información.

HILO DIRECTO CON NUEVA YORK

DIARIO DE LA MARINA

El DIARIO DE LA MARINA es el periódico más antiguo de Cuba. Fué fundado en el año mil ochocientos treinta y dos.

SERVICIOS ESPECIALES DE ESPAÑA

1A SECCION 1

AÑO CIENTO DOS.—NUM. 240 ACOGIDO A LA FRANQUICIA POSTAL LA HABANA, MARTES, 25 DE SEPTIEMBRE DE 1934.—SANTA MARIA DE CERVELLON. TIEMPO PARA HOY: BUENO EN GENERAL, EXCEPTO TURBONADAS PRECIO: 5 CENTAVOS

HERIDA UNA NOVIA QUE SE DIRIGIA A LA IGLESIA, AL SER BOMBARDEADO ANOCHE SU AUTOMOVIL

IMPRESIONES

LA **Hermandad Ferroviaria de Cuba**, dice, en un alegato pensado de verdades y de equivocaciones, que "apoya la lucha revolucionaria iniciada al efecto de obtener el reconocimiento, garantía y consolidación de los derechos del pueblo".

Así, a simple vista, parece que se va por los cerros de Ubeda. "Los derechos del pueblo" es una frase huera de la que ya nadie se paga. Pero prosiguiendo la lectura se arriba a la especificación de esos derechos. Estriban en "el restablecimiento de las garantías constitucionales, libertad de pensamiento oral o escrito, libertad de asociación o reunión para los fines lícitos de las relaciones humanas". Además "en la derogación inmediata de los Decretos-Leyes números 3, 61, 63, 82 y demás disposiciones gubernamentales que tienden a restringir los derechos de los trabajadores o anular su acción frente a los poderes capitalistas".

¿Aún hay más? Sí, señor. "Clausura inmediata de la Secretaría del Trabajo, o constitución de dicho organismo a base de un tribunal superior con facultades para resoluciones definitivas y concretas en las cuestiones sociales, e integrado por igual representación de trabajadores que de patronos".

¿Más todavía? Desde luego; muchísimo más. Pero para no hacer interminable estas **Impresiones** nos concretaremos hoy a analizar lo que queda transcripto.

En lo que se refiere a los derechos del pueblo, siempre y cuando sean de los indiscutibles, estamos con la Hermandad. Pero, precisando la expresión, diremos que es necesario garantizar los derechos del pueblo y fijar los deberes del mismo. Así queda más redondo.

En lo que atañe a restablecer la libertad de pensamiento, oral o escrito, también estamos conformes. La **Hermandad**, escandalizada, sin duda, por el uso que se hace en cualquier día de los tipos de imprenta y de las estaciones de radio, querrá, como nosotros, libertad preciada y contestilente libertinaje. Y como en último es tan funesto a la libertad como el propio despotismo, pedimos que la **Hermandad Ferroviaria** pida que se "establezca la libertad de pensamiento". Conformes.

Sobre la derogación inmediata de los Decretos-Leyes, que restringen los supuestos derechos de los directores de ciertas sociedades obreras, no hay nada que argüir. Pero la **Hermandad** cree que las causas o motivos que los originaron se han desaparecido, en buena hora se deroguen, pues no hay que olvidar que esos Decretos-Leyes no actuaron como los hongos, sino después de una huelga general política y revolucionaria que se inició, y que pudo dar al traste con la soberanía de Cuba y la estabilidad del Estado.

Pero permítanos la **Hermandad** una observación. Esos decretos lo mismo da que se deroguen o que se dejen vigentes. Porque ¿alguna vez se llevaron a la práctica? Ante confusionismo actual ¿no nace, por ventura, de haberse dictado esas pragmáticas que quedaron después a medio cumplir?

En España, en la "República de los trabajadores", casi socialista, radical, sin casi, en un trance anárquico al en que se vió el Gobierno de Cuba, fué disuelta sin contemplaciones la organización proletaria equivalente a nuestra famosa Confederación.

¡Y no se hundió la bóveda celeste!

El mal aquí estriba en que esa Secretaría del Trabajo, por cuya desaparición, a lo que se ve, nadie derramará luto, hubo de dedicarse desde un principio a burlar las leyes del Estado en provecho, no de los obreros, sino de los dirigentes comunistas y sus organizaciones profesionales, que son sus armas de combate.

De ahí se derivó la coexistencia de organizaciones obreras del mismo ramo, formadas las unas por aquellas masas de trabajadores que, creyéndose ya libres de los Stalinitos tropicales, se organizaron con fines estrictamente de defensa y mejoría social, y las otras, formadas por los directores comunistas y la minoría que los sigue.

La Secretaría del Trabajo, amparando a estos últimos mediante la forzada y maliciosa interpretación de esos Decretos-Leyes, le ha hecho un ovillo a la República, que no sabemos cómo ni cuándo podrá desenredar.

Desde una azotea le arrojaron dos petardos, que destrozaron el techo del auto, lesionándola

Obedece el salvaje atentado a que la joven iba a casarse con un empleado de la Policlínica, donde existe un problema obrero. El futuro consorte esperaba en la iglesia a la novia

MANOS criminales atentaron anoche contra la vida de la señorita Mercedes Ruiz y Prestamo, natural de la Habana, de 18 años de edad, en los momentos en que se dirigía en el automóvil de boda desde su domicilio a la iglesia del Espiritu Santo, situada en Cuba y Acosta, donde la esperaba su prometido el joven Luciano Iglesias, para contraer matrimonio.

El automóvil, marcado con el número AT-544, era conducido por su propietario, Angel Diego López, vecino de Porvenir y Habana, y llevaba como ayudante a Guillermo Díaz Otero, con domicilio en Luz 32. En el vehículo viajaba, además de la novia, su mamá Mercedes Prestamo Armerda y la niño Milagros Torrens Ruiz.

EL ATENTADO

La prometida y sus acompañantes salieron de su domicilio, situado en Unión y Ahorro letra B, entre Patria y Sarabia, y cuando el vehículo pasaba por la Calzada del Cerro y Carvajal, desde una de las azoteas de la casa que hace esquina, tres individuos arrojaron dos petardos que al estallar en el interior de aquél ocasionaron lesiones de gravedad en la pierna derecha a la joven prometida.

CONSECUENCIAS

Según ha podido colegir la Policía, en la inspección que se realizó en el automóvil, uno de los petardos tropezó contra la esquina posterior izquierda del carro, el otro cayó sobre el fuelle, abriendo un boquete e introduciéndose en el interior, donde estalló, rompiendo el cristal derecho y parte del parabrisas. También destrozó la gorra del ayudante Díaz Otero, quien milagrosamente resultó ileso, al igual que las otras personas que acompañaban a la señorita Mercedes Ruiz Prestamo.

Cuando tuvo lugar el atentado, transitaba por aquel lugar una de las perseguidoras de la Policía Nacional, en la que viajaba el Jefe de dicho servicio capitán Montesinos, quien al escuchar las explosiones y darse cuenta de donde habían sido arrojados los petardos, subió a la azotea de la casa, sin que pudiera arrestar a los autores por haber éstos desaparecido. Acto seguido condujo a la novia a la Policlínica Nacional, donde el médico de guardia, doctor Hoyos, le prestó los primeros auxilios a la paciente, la que quedó recluída allí para su curación.

EL MOTIVO DEL ATENTADO

El novia de la señorita Prestamo, lo es Luciano Iglesias, chofer de una de las ambulancias de la Policlínica Nacional, cuya casa desde hace tiempo sostiene un estado de huelga con sus empleados. Debido a ello los cesanteados han cometido numerosos atentados contra la Clínica, sus directores y empleados, Iglesias recientemente fué atacado por un grupo de huelguistas, los que después de quemar la ambulancia que conducía, le ocasionaron diversas quemaduras diseminadas por el cuerpo. Por este hecho fueron arrestados sus autores, los que más tarde fueron puestos en libertad por el juez de Urgencia, a pesar de la gravedad del delito cometido por ellos.

ACTUA LA POLICIA

Desde los primeros momentos se personaron en el lugar del hecho el teniente coronel Antonio Brito; el inspector del Distrito comandante Hidalgo, el teniente Leandro Valdés y los sargentos Zayas y Valdés Cubo. Cada una de las personas que viajaban en el auto prestaron declaración.

LOS DETENIDOS

La Policía procedió al arresto de Joaquín Guma Herrera, Joaquín Guma Soler y Antonio Arcas, al acusarlos el capitán Montesinos de haber sido los autores del hecho, cuyo atentado se efectuó desde la azotea situada en Cerro y Carvajal.

Luciano Iglesias, chauffeur de la Policlínica Nacional, cuya prometida, señorita Mercedes Ruiz Préstamo, fué víctima de un atentado terrorista cuando se dirigía al templo del Espíritu Santo para contraer nupcias, resultando herida grave en una pierna.

Parte interior del automóvil, en el que fué herida la señorita Mercedes Ruiz Préstamos, al estallar los dos petardos que le fueron lanzados desde una azotea de la esquina de Cerro y Carvajal. Puede apreciarse los daños causados por el explosivo que cayó sobre el techo del vehículo y que señala el ayudante del chauffeur.

El Colegio de Abogados pide la derogación de la legislación de los tribunales extraordinarios

Conceden un plazo de 72 horas al Gobierno para que acepte sus demandas. Larga reunión

ANOCHE tuvo efecto en el Círculo del Colegio de Abogados, Prado 62, la junta general convocada para tratar re la Ley de Orden Público, y otras legislaciones. El acto fué presidido por el Decano, Dr. Enrique Llansó, y de secretario actuó el Dr. Jesús A. Portocarrero. Abierta la sesión, se dió lectura a la moción presentada por los doctores José M. Vidaña, Carlos M. Estévez, Pedro J. Entenza, José Zarranz y Carlos M. Piñeiro, hijo, de recabar del Presidente de la República, del Consejo de Secretarios y del Consejo de Estado la derogación de los Tribunales Extraordinarios. Abierto el debate en el que intervinieron los doctores Estévez, Vidaña, Portocarrero, Espinosa, Albarrán, Llanillo, Llanio, Morell, Díaz Pairó y otros, se acordó la aprobación de la moción, con ciertas enmiendas que fueron aceptadas por la comisión redactora de la misma. La forma de votación fué nominal y primeramente se aprobó la totalidad de la moción, para luego ir aprobando, sucesivamente los artículos.

Hasta altas horas de la madrugada todavía continuaba la discusión de otras mociones presentadas, ya que por un acuerdo de la asamblea se declaró en sesión permanente, hasta dejar aprobado todo lo relativo a la materia tratada.

Fué característica principal de lo acordado por la junta general la de fijar un plazo de 72 horas al Gobierno para la resolución de las demandas qué se van a presentar, no habiéndose llegado a acuerdo, a la hora del cierre de esta edición, sobre lo que se hará caso de que el Gobierno deseche las peticiones.

La sesión se desarrolló en un ambiente de sana ética profesional y cordura.

SERAN RESPETADOS EN SUS PUESTOS LOS VIGILANTES Y OFICIALES DE POLICIA

CON motivo de haberse propalado la especie de que en breve habría una reorganizacion en el Cuerpo de la Policia Nacional, el Jefe del mismo, Teniente Coronel Pedraza, nos ruega hagamos constar que carece de veracidad tal versión, afirmando que tanto los Vigilantes, como las Clases y Oficiales que cumplan con su deber, serán respetados en sus puestos. En tal sentido, su ayudante, el Capitán Bernardo García, lo hizo conocer a los miembros del Cuerpo, por medio de un telefonema cursado a todas las Estaciones.

ESTALLO UN PETARDO

Esta madrugada estalló un petardo en la ventana de la casa situada en Peñalver y Pajarito, que ocasionó daños de poca consideración. La policía de la Octava estación se encuentra actuando.

DETENIDOS LOS AUTORES DEL ROBO REALIZADO EN LA CASA OTERO Y COMP.

La policía de la Cuarta Estación, detuvo anoche a José Pérez Díaz, José Fernández Sánchez, Rafael Pino Márquez, Paulino Mesa García y Francisco Iglesias Valdés, por ser los autores del robo de 885 pesos, cometido en días pasados en la casa de Otero y Compañía, situada en Apodaca número 2. En poder de los acusados se ocupó parte de lo robado, siendo todos reconocidos por los perjudicados...

SUMARIO DE ESTA EDICION

	Páginas.
Anuncios clasificados	15-16-17
Audiencia	10
Barcos que se esperan	10
Cables	18
Cables de España	11
Caricatura. (Por Mariano Miguel)	3
Cartel del día. (Teatros y cines)	6
Católica. (Cultos para mañana)	16
Columna editorial	3
Comunicaciones	2
Contra-proyecto de la Federación de Corporaciones Económicas	9
Crematística. (Por Luis V. de Abad)	2
Crónica Habanera. (Social)	5-7-9
Crucigramas	4
Defunciones	9
Escenario y pantalla. (Crítica)	6
Estado del tiempo	6
Farmacias de turno	4
Gacetillas	6
Gobernación	3
Guanabacoa al día	7
Habaneras	4
Hacienda	3
Juzgados de Instrucción	10
Matanceras	4
Mercantil	14
Municipio	10
Música y músicos	6
Noticias de los Juzgados de Primera Instancia. (Vida Civil)	5
Obras Públicas	3
Palacio	3
Política	15
Puerto	10
Regianas	8
Sanidad	2-10
Secretaría de Educación	3
Secretaría de Estado	2
Sociedades españolas	8
Sports	14-15
Telegráficas	15
Universidad	3
Viboreñas	7

LECTURAS

Armonías. (Por Gustavo E. Urrutia)	2
Burla burlando. (Por M. Alvarez Marrón)	10
De día en día. (Por Tartarín de Tarascón)	10
Desde Washington. (Por Diplomaticus)	18
El fuego y el mar. (Por Antonio Escobar)	18
El monumento a Máximo Gómez. (Por Benigno Souza)	2
La maniobra social azañista en Vasconia. (Por León Ichaso)	11
Los innovadores. (Por Eduardo Mayea)	11

NI EL DOMINGO NI EL LUNES TRABAJARON LOS ENUMERADORES EN LA HABANA

ACUSACIONES CONCRETAS CONTRA GEORGE ALAGNA, TELEGRAFISTA DEL 'MORRO CASTLE'

A BORDO DEL BARCO QUEMADO IBAN TRIPULANTES DE NUMEROSOS PAISES, 31 EXTRANJEROS Y 64 NATURALIZADOS

«Los barcos ingleses son atendidos por ingleses, los franceses por franceses, y los americanos llevan a bordo la Liga de las Naciones», declaró el representante investigador Mr. Dickstein

NEW YORK, septiembre 24. (AP) El primer oficial del «Morro Castle» que quedó al frente de la nave después de la muerte del capitán Wilmott, declaró hoy ante la Comisión del Departamento de Comercio que investiga los orígenes del desastre que conmovió a toda la nación americana, que la muerte del capitán ocurrió veinticuatro horas antes de declararse el ncendio, y que para justificar su ausencia del puente del «Morro Castle» añadió que, teniendo noticia de que el auxiliar de radio Alagna abrigaba el propósito de lanzarle ácido al rostro, se mantuvo encerrado en su camarote.

Siguió diciendo el primer oficial Warms que poco antes de la muerte del capitán, éste le dijo: «Algo va a pasar a bordo». Se refería el capitán Willmott a la conveniencia de estableier una vigilancia cerca de Alagna porque tenía dos botellas de ácido sulfúrico.

Warms, continuó manifestando a la Comisión Investigadora, pidió autorización al capitán para encerrar en la barra a Alagna, pero Willmott se negó a autorizarle para eso.

Rogers, operador de radio del «Morro Castle» corrobó en parte las declaraciones del primer piloto Warms acerca de la tenencia de dos botellas de ácido sulfúrico por Alagna, añadiendo que otro operador que embarcó en la Habana a bordo del «Morro Castle» sugirió algunos métodos para obtener concesiones de la nompañía, mencionando «ciertos líquidos».

Añadió Rogers que más tarde encoatró dos botellas que contenían algo que olía muy mal, las que arrojó al mar.

Entre las declaraciones del primer piloto Warms figura la de que el reloj de mando del puente a la máquina se descompuso y que se rompieron las cadenas del timón, por lo que el barco quedó al garete. A las 3:12 de la madrugada del sábado dió orden a Alagna para que los telegrafistas comenzaran a lanzar el S. O. S. y a las 3:18 abandonó el buque después que las llamadas de auxilio se hicieron.

Siguió diciendo que dió instrucciones a los demás oficiales para que se trasladaran a cubierta y ordenaran los trabajos de salvamento del pasaje, mientras él siguió en el puente tratando de mantener al «Morro Castle» proa al viento.

Dijo que la última orden que dió al cuarto de máquinas antes de que el telegrafo se interrumpiera fué de «a popa a toda velocidad sobre babor».

El primer maquinista Abbot tomó uno de los botes salvavidas a causa de que «no se sentia bien».

Mañana depondrán ante la Comisión otros oficiales y algunos pasajeros.

NEW YORK, septiembre 24. AP.) La tripulación del «Morro Castle» estaba compuesta de treinta y un extranjeros y sesenta y cuatro extranjeros naturalizados cuando el buque salió de New York en su último viaje, según las declaraciones hechas ante la Comisión del Congreso que investiga las actividades anti-americanas en la Asociación de Abogados.

Después de oir el testimonio de los records de la Ward Line, el representante Samuel Dickstein, que preside la investigación dijo que la comisión recomendaría que se establecieran leyes para «dar a los pasajeros de los barcos americanos la misma protección que tienen los de barcos ingleses».

«Los barcos ingleses están atendidos por ingleses, los barcos franceses, por franceses, los barcos japoneses, por japoneses, y los americanos llevan a bordo la liga de las naciones sin ninguna alianza a los Estados Unidos, dijo Mr. Dickstein. «Vamos a tratar de corregir este mal. Nosotros preferimos ir en barcos atendidos por americanos».

«Absolutamente» afirmó el testigo, Tomás Torresson, presidente del Departamento de Marina de la Ward Line que se ocupa del personal.

El Secretario de la Comisión S. P. Randolph a solicitud de Mr. Dickstein leyó un análisis de la lista de la tripulación compuesta de 231 hombres que fué presentada por Robert C. Mac Bain, Secretario de la Ward Line.

En la tripulación había 127 hombres clasificados como ciudadanos nativos, nueve ciudadanos de los Estados Unidos nacidos en Puerto Rico, 64 extranjeros naturalizados y 31 extranjeros. Los extranjeros estaban clasificados en la siguiente forma: un austriaco, cinco cubanos, un danés, dos ingleses, cuatro alemanes, tres griegos, un mejicano y catorce españoles.

De los sesenta y cuatro extranjeros naturalizados uno era de la Argentina, uno del Brasil, dos del Canadá, uno de Costa Rica, tres de Cuba, dos de Dinamarca, doce de Inglaterra, dos de Finlandia once de Alemania, uno de Grecia, uno de Holanda, tres de Italia, uno de Yugoeslavia, cuatro de Latvia, uno de Noruega, cuatro de Rusia, dos de Escocia, diez de España y dos de Turquía.

Mr. Torresson clasificó la tripulación, en cuanto a nacionalidad, de otros seis buques de la Ward Line que habían partido en New York en las últimas tres semanas. De 576 en la tripulación de los seis barcos 118 eran extranjeros, 196 naturalizados y 262 nativos. De los 118 extranjeros solamente 30 tenían certificados por tres años facilitados a los marineros que no tienen todos los papeles de ciudadanía.

Veinte cajas de dinamita fueron ocupadas en Stgo. de Cuba

Stgo. de Cuba, por teléfono. ESTA adrugada, a las doce y media, el sereno de la casa Bernes y Compañía, nombrado Luis Bretón, fué asaltado por unos desconocidos, siendo despojado de la pistola que llevaba.

Acto seguido los vigilantes 122, Cubeñas y 137, Medina, vieron transitar por el callejón Cuba a dos jóvenes bien portados, los cuales conducían una caja que contenía 80 libras de dinamita. Como los agentes estaban desarmados, los desconocidos los agredieron a tiros, sin que fueran heridos, dejando abandonados en la huída la caja y una pistola calibre 45.

A los disparos acudieron el Jefe de la Policía, señor Correa y el capitán Medina, los que lograron el arresto del joven revolucionario Carlos Parlave Echevarría, vecino de la finca «San Pedro», en San Luis, originándose un intenso tiroteo en la ciudad.

El cabo Piloto, del Ejército, detuvo en Saco y San Félix, cuando manejaba un automóvil, al policía 111, Armando Lorié, ocupando en el vehículo una bomba de cuatro pulgadas y media de ancho, por treinta de largo. También fueron detenidos los pasajeros Wifredo Perera, Pablo Martínez y José A. García.

El guarda-almacén Pablo Unigas, de los Ferrocarriles, informó al sargento L. Rodríguez, que en el patio de la Estación, había otra caja con dinamita, pudiendo investigarse que la misma había sido extraida de un vagón que ayer había llegado a ésta, con 18 cajas de dinamita.

Por ser los detenidos «guiteristas», se supone que estén en combinación con elementos residentes en la Habana, desde donde se sospecha que remitieron la dinamita para que los acusados la extrajeran del vagón y la utilizaran.

El Teniente Coronel Rodríguez, con fuerzas a su mando, se personó en la Estación del Ferrocarril, procediendo a la ocupación del explosivo.

Las cajas ocupadas ascienden a veinte y estaban consignadas a Alfredo Flores, supervisor de vías de los ferrocarriles y remitidas por la casa Krupp y Cía, siendo ocupado un permiso, firmado el comandante Miranda, de la Habana, cuyo documento carece del cuño oficial del Ejército, por lo que s esupone sea falsificado.

La dinamita estaba custodiada por los soldados Juan Pérez y Avelino Clavijo, pertenecientes al Escuadrón 18. El primero se dió a la fuga y el segundo, fué detenido, comprobándose que ambos estaban en la combinación para el robo del explosivo, así como que el tren, estaba despachado para salir de Santiago de Cuba a Ciego de Avila.

GARCIA, Corresponsal.

Sólo 10 cédulas entregaron en la Junta de la Primera Sección y ninguna en la de la Segunda

Ante la imposibilidad material de obtener una dieta de tres pesos diarios y pasaje gratis, propusieron ayer en Palacio, que se les abone 15 centavos por cada inscripción que hagan

CONTINUO ayer la huelga de enumeradores del Censo en la Habana, al no mostrarse conformes con la solución dada a sus peticiones por el Consejo de Secretarios, que acordó se abonen 7 y 12 centavos por inscripción en los barrios urbanos y rurales, respectivamente.

El movimiento censístico fué, pues, en lo concerniente a la Habana, sumamente precario. En la Junta Municipal de la Primera Sección, fueron entregadas el domingo, en total, 9 cédulas, y ayer lunes, 10. En la Segunda Sección, unas 18 el domingo, y ayer, ninguna. Conviene señalar que cada Sección cuenta con más de 200 enumeradores, y por ello puede deducirse que no han rendido labor en los dos días.

Una nota optimista fué la de San Luis de Oriente, en cuya localidad los enumeradores se habían declarado en huelga, haciendo causa común con los de Santiago de Cuba. Pero acordaron reanudar las labores y se trabaja con normalidad.

Los Municipios cuyos Distritos se encuentran trabajando totalmente, sin que se señale la excepción de uno solo, rindiendo el promedio de cédulas que marca la Ley, ayer, por provincias, son los siguientes:

Provincia de Pinar del Río: Cabañas, Candelaria, Guanajay, Los Palacios, Mariel y San Luis.

Provincia de la Habana: Alquizar, Bejucal, Camito del Guayabal y Regla. En esta última localidad, los enumeradores se declararon en huelga ayer, tras hacer entrega del trabajo realizado.

Provincia de Matanzas: Agramonte, Alacranes, Arcos de Canasí, Bolondrón, Cárdenas, Carlos Rojas, Colón, Gucamaro, Jagüey Grande, Jovellanos, Los Arabos, Martí, Perico, San Antonio de Cabezas, Santa Ana (Cidra) y Unión de Reyes.

Provincia de Santa Clara: Caibarién, Calabazar de Sagua, Ciefuentes, Cruces, Esperanza, Palmira, Placetas, Rancho Veloz, Ranchuelo, Remedios, Rodas, Sagua la Grande, San Diego del Valle, San Juan de los Yeras y Zulueta.

Provincia de Camagüey: Guáimaro.

Provincia de Santiago de Cuba: Antilla.

En el resto de las localidades de la República se trabaja solamente en algunos Distritos.

En Santiago de Cuba probablemente comiencen hoy las labores, pues ya ha sido remitida la documentación de los nuevos enumeradores.

En Bayamo no se ha comenzado a causa de que aun se confronta el problema de límites y derroteros.

Los enumeradores de Guanabacoa también se declararon en huelga ayer, haciendo las mismas peticiones que los de la Habana.

En las oficinas del Censo, en el Capitolio, se trabajó intensamente el domingo y lunes, haciéndolo una gran parte del personal durante la mañana, tarde y noche.

Se hizo envío de gran cantidad de material a distintas localidades que carecían del mismo y que con ello quedan aptas para iniciar sus trabajos.

Los doctores Solórzano y Zaldívar, Director y Subdirector del Censo, respectivamente, rindieron intensa labor, dando solución a numerosos problemas.

LOS ENUMERADORES EN PALACIO

El Presidente Mendieta suspendió ayer las audiencias y se dijo que por algunas horas estuvo dedicado a considerar, también el conflicto planteado por los afiliados del Partido Revolucionario Cubano (Auténticos) negados a inscribirse en el Censo Electoral.

Mientras el Jefe del Estado en su despacho se entregaba al estudio del asunto ya aludido, una comisión de enumeradores del Censo visitó al Secretario de la Presidencia haciéndole entrega de una exposición relativa a las demandas formuladas por sus compañeros de la Habana.

La Comisión estaba presidida por la señorita Filomena Acosta. Con ella iban los señores Manuel Gutiérrez Marrero, Oscar Vega, Espino, René Cárdenas y otros.

En la exposición entregada al Secretario los enumeradores habaneros exponen las vicisitudes y dificultades que confrontan en cumplimiento de su labor debido a las exigencias de la Ley; a la escasez material de la remuneración que perciben por ese trabajo y a la carencia de medios económicos de transporte.

Dicen que la mayor parte de los vecinos se niegan a inscribirse en el Censo, a pesar de las tres visitas que al efecto se hacen a los interesados; inconveniente al que se une el abono del pasaje en ómnibus o tranvía, cada una de esas tres veces.

Por todo lo cual solicitan la asignación de una dieta de tres pesos (noventa mensuales) y pasaje gratis.

El Secretario de la Presidencia, doctor Acosta, respondió a los comisionados que dicha exposición deberá ser conocida y resuelta por el Consejo de Secretarios, pero temiendo que éste no pueda acceder a lo solicitado, tanto porque ello equivaldría a aumentar considerablemente el crédito, cuanto porque una concesión de esa naturaleza a los enumeradores de la Habana traerá como consecuencia que los del interior de la República pidan el mismo tratamiento que sus colegas capitalinos.

A tenor de las palabras pesimistas del Secretario de la Presidencia, la Comisión propuso una fórmula intermedia de la que tomó nota el doctor Acosta.

Consiste dicha fórmula en se paguen 15 centavos por inscripción y se conceda pasaje gratis.

Existe la impresión de que esta propuesta será llevada al Consejo de Secretarios que se verificará hoy.

EN HUELGA LOS ENUMERADORES DE CAMAGUEY

CAMAGUEY, septiembre 24. DIARIO, Habana.—Los enumeradores del Censo se declararon en huelga hoy. Solicitan aumento de sueldo y hacen otras peticiones.—Lechuga, Corresponsal.

Detenidos los anunciadores de una Radio

Desde la Estación se habló en tonos despectivos del Ejército y del Gobierno Constitucional

INDIVIDUOS hasta ahora desconocidos se presentaron anoche en la Estación de Radio «El Fantasma Verde», que está situada en San Francisco 13, en la Víbora, expresándose por radio en formas vejaminosas y despectivas para el Gobierno y el Ejército Constitucional.

Con tal motivo, la Policía se presentó en aquel lugar y procedió al arresto de un hijo del dueño de la planta nombrado Jorge García y los que allí se encontraban reunidos, Obdulio Barreras, Rafael Gómez Colón, Enrique Carrasol y Enrique Cabaleiro, siendo conducidos a la Sección de Especiales, donde se encuentran detenidos en espera de que el Jefe de la Policía resuelva su situación.

El arresto lo verificó el personal de dos de las perseguidoras, comandados por el sargento López.

Las otras personas que se encontraban en la planta, lograron fugarse.

Fué tiroteado un aerostato en la frontera rusa

Cinco de los aerostatos de la competencia Gordon Bennett han descendido. Uno fué incendiado

RIGA, septiembre 24. (WP.)—De los dieciseis aerostatos que comenzaron las competencias por la Copa Gordon Bennett y que salieron ayer domingo de Varsovia, cuatro han descendido ya, uno en Szczuszyn, cerca de la Prusia Oriental; otro en Felin, en Estonia y dos en Lettgallen, en Latvia, mientras que los doce restantes, que se elevaron a una altura de cuatro mil metros, son arrastrados por un viento noroeste hacia la frontera con Rusia.

Uno de los aerostatos fué tiroteado por uno de los centinelas rusos en Pytalowo, ignorándose si alguno de los disparos alcanzó al globo.

OTRO AEROSTATO DESCENDIO

MOSCU, septiembre 24. (AP.) — Otro aerostato de nacionalidad americana ha caído en Rusia, cerca de la frantera con Estonia.

Un balón belgá descendió cerca de Vitedsk, Rusia.

La agencia Taas informa que tres aerostatos, cuyas nacionalidades se ignoran, han caído en la vecindad de Leningrado.

HELSINGFORS, Finlandia, septiembre 24. (AP.)—Un aeróstato polaco ha caído incendido en un lago próximo a Nyslott, siendo salvados los ocupantes.

Se establecerá la cuarentena para el bagazo

Los Estados Unidos permitirán sólo la entrada de una cantidad limitada del bagazo de la caña

WASHINGTON, septiembre 24.—(AP.)—El secretario de Agricultura, Mr. Wallace, anunció hoy la revisión de las disposiciones que regulan la cuarentena del azúcar en relación de las importaciones de bagazo.

La revisión consistirá en permitir la importación de cantidades específicas de bagazo en condiciones que ofrezcan toda clase de garantías al departamento de Agricultura.

Dijo el Secretario Wallace que las recientes consultas que se han hecho acerca de la introducción del bagazo extranjero han convencido al departamento de Agricultura del peligro de enfermedades como resultado de la importación de ese producto, lo que justifica la necesidad de someter a control no solamente el bagazo sino otras partes de la caña.

La revisión extiende la cuarentena desde el primero de octubre a Hawaii y Puerto Rico, que se hallaban exceptuadas hasta ahora.

Texto de las notas cruzadas entre el Gobierno de Cuba y el de Santo Domingo con relación a la extradición del ex-Dictador Gerardo Machado.— (VEALAS en la página DOS).

Se paralizarán hoy todas las actividades en Caibarién, en protesta contra una resolución

Exigen que se derogue la disposición que prohibió continuar los embarques de azúcares por «Chicola». Numerosos obreros confiaban obtener trabajo con el movimiento del embarcadero

CAIBARIEN, septiembre 24. (Por teléfono de larga distancia).—En el espacioso local de Alonso número 1, se celebró hoy una Asamblea Magna, a la que concurrieron unos dos mil obreros, y las representaciones de todas las fuerzas vivas, comerciantes, industriales, banqueros, propietarios, etc.

La comisión «Pro Chicola» que ha estado recientemente en la capital, informó de sus gestiones, y de haberse recibido una orden gubernativa, suspendiendo los embarques de azúcar por el embarcadero «Chicola», confirmando los rumores que desde hace días venían causando profundo malestar, pues un gran número de trabajadores, se preparaban a trabajar y ven defraudadas sus esperanzas de resolver su crítica situación. Hicieron uso de la palabra muchos de los concurrentes protestando de la medida indicada, protesta que resultó unánime al sumarse a ella todos los elementos que desarrollan actividades en este puerto.

La asamblea acordó decretar un paro general de protesta, para el día de mañana, paralizando todas las actividades de esta villa, esperando que ante esta demostración sea dejada sin efecto dicha resolución.

La vida comercial e industrial de esta población ha radicado siempre en el movimiento de nuestro puerto, desde la época colonial. La salida de los azúcares de los centrales de esta localidad, entre otros de los centrales «Reforma», «Adela», «Alava», y otros y hasta de los centrales del valle de Yaguajay «Narcisa» y «Victoria» constituye el nervio vital de la población obrera, y por ende del comercio en general, en los meses de la zafra, pues el resto del año, sólo pequeñas actividades existen en nuestro puerto.

Continuaré informando del agitado estado de opinión que existe en la localidad por la suspensión de los embarques por el citado embarcadero de «Chicola».—Martínez Illa, Corresponsal.

PIDA el SUPLEMENTO en ROTOGRABADO con esta EDICION

M.E.C.D. 2016

EL GOBIERNO DE SANTO DOMINGO NO ENTREGARA A MACHADO PORQUE TEME QUE LO LINCHEN

DIARIO DE LA MARINA

Fundado en 1832

Dirigido hasta 1919 por D. Nicolás Rivero y Muñiz

OFICINAS: HABANA, PRADO 103.—NEW YORK: Joshúa B. Powers Inc. 220 E. 42nd. St.

Editado por la Cía. DIARIO DE LA MARINA (S. A.) cuyo programa consiste en la defensa de los intereses generales y permanentes de la Nación cubana, de los especiales de la Colonia española establecida en la misma y de la unión y armonía entre los diversos elementos que conviven en el país. —Art. 1o. de los Estatutos.

Teléfonos del DIARIO

Dirección	M-3577
Administración	M-7911
Suscripciones	M-7911
Quejas	M-7911
Clasificados	A-3333
Jefe Redacción	A-3205
Redacción	M-7912
Sports	M-7912
Agcia. Marianao	FO-7380
» Guanabacoa	XO-1584

PRECIOS DE SUSCRIPCION AL «DIARIO DE LA MARINA»

Habana y Provincias	
Mes	$ 1.20
Trimestre	» 3.25
Semestre	» 6.25
Año	» 12.00
Extranjero	
Trimestre	$ 4.25
Semestre	» 8.00
Año	» 15.00
Edición Dominical (Para el extranjero solamente)	
Semestre	$ 3.00
Año	» 5.00

117 casos de Parálisis Infantil se han registrado en la Habana, durante los últimos 4 meses

En dicho resumen no figuran los atacados de los pueblos limítrofes a la capital. Ayer falleció una niña y fueron reportados dos nuevos casos. Detalles de la epidemia

Hasta ayer el porcentaje de mortalidad a consecuencia del brote de Poliomielitis Anterior Aguda que se registra en esta capital desde hace varios meses, es de 24.786 por ciento, según aparece en un detallado informe elevado por los doctores Rafael Lorié y Aurelio Ituarte, Secretario y Jefe local de Sanidad de la Habana, respectivamente, donde consignan que desde el mes de junio hasta la segunda decena del actual mes, han sido reportados 117 casos con 29 defunciones.

Los dos primeros casos reportados por un especialista de esta Capital eran residentes de los repartos La Lira y San José, investigándose inmediatamente el origen, ya que los menores atacados presentaban todos los síntomas propios de la enfermedad. El ocho del propio mes, se presentó otro caso de meningoencefalitis, residente en Romay 24 y el día 20 otro en San Francisco 171 en la Víbora. Ambos casos fueron trasladados al Hospital Las Animas.

Catorce casos de Parálisis Infantil se presentaron simultáneamente los días 16 y 17 de julio en la Casa de Beneficencia y Maternidad de la Habana dos en Creche «Habana Nueva; cinco en el reparto «La Fernanda», 5 en las calles próximas al Campamento de Indigentes «La Purísima», esto es, por San Joaquín, Príncipe, Omoa y Romay; ocho casos más en las calles de Oquendo, Soledad, San Francisco y San Rafael; siete casos en el reparto «Las Cañas» Lawton, Batista, Jesús del Monte y la Víbora, creyendo las autoridades que obedecieran a la gran cantidad de mosquitos, moscas y otros insectos que en dichos repartos existen por el mal estado de las calles, convertidas en lagunatos.

Como recordatorio para el público, diremos que en Santos Suárez se han registrado cuatro casos; en la Víbora, siete, en Lawton 7 y en Jesús del Monte y Luyanó nueve; en la Habana antigua 10 casos; en el sector de Monserrate a Belascoaín 14; de Belascoain a Infanta catorce casos; en la Beneficencia, 14, en el Vedado cinco y en los terrenos de Almendares 2 casos. En la Habana, pues, sin contar Marianao, Regla y Guanabacoa, se han registrado 117 casos, tres en el mes de junio; 41 en julio; 46 en agosto y 27 en lo que va de septiembre, con 29 defunciones.

MUERE UNA NIÑA

Falleció ayer en el Hospital «Las Animas» a consecuencia de Polomielitis anterior Aguda la niña Alicia Medina García, de la raza blanca, de siete años de edad.

DOS NUEVOS ATACADOS

En el edificio de la Secretaría de Sanidad se personó ayer la señora Domitila Sardiñas, vecina del pueblo de Manguito, Matanzas, mostrando a su hijita de cuatro años de edad, de la raza blanca, nombrada Migdalia Valdés, la que desde hace cuarenta días padece de fiebres y presenta de unos días a esta parte, principios de parálisis en ambas piernas.

Minutos después la niña Migdalia fué examinada por los médicos de Inspección Médica, quienes decidieron trasladarla al Hospital «Las Animas» a fin de que la examine la Comisión de Enfermedades Infecciosas y si rseulta estar padeciendo de la Parálisis Infantil, entonces someterla en el Hospital Mercedes, al tratamiento del doctor Inclán.

También ingresó ayer en «Las Animas» el niño René Traverías y Sarabozo, blanco de cuatro años de edad y vecino de Buenaventura número uno y medio, entre Pocito y Dolores, en la Víbora. Este caso fué denunciado por el doctor Tomás A. Bacallao. Fué trasladado por el doctor Luis Ponce y la enfermera señorita Leonor de Dios.

Armonías

Por GUSTAVO E. URRUTIA

SUPERACION

SE CELEBRARAN elecciones de todos modos», dicen voces del Gobierno, acaso creyendo ser eco de un mandato popular.

«El Gobierno tiene que propiciar una fórmula de justicia y democracia o debe dimitir. No hay otro dilema ante el problema nacional». Es ahora el Partido Nacional Revolucionario quien le responde con el do de pecho en esta sinfonía de discrepancias.

Sin embargo, no parece que ninguno de los dos pronunciamientos exprese el justo medio ni que siquiera sea justo.

Ya vimos ayer que para hacer elecciones decorosas hay que contar, por lo menos, con la tolerancia popular o con la cooperación de los representantes más o menos legítimos de ese pópulo. Y a este último trámite se está aplicando el Gobierno: hasta no tener aseguradas las credenciales no será discreto ponerse enfáticos.

Tampoco parece un colmo de ponderación política el exigir hoy al coronel Mendieta la renuncia como en su día se le pidió al Dr. Grau San Martín. A tanto equivale el dilema auténtico, y, como el postulado impresiona, barrunto que muy pronto cosechará adhesiones.

El cuadro político de hoy no es el de Enero, donde Mendieta brillaba en la apoteosis. Esta apoteosis fué la que se brindó al patriotismo de Grau para que dimitiera la Presidencia. ¿Qué otra puede ofrecerse ahora a Mendieta para que la renuncie? Seguramente la habrá, pero no refulge a primera vista. Lo arduo, pues, no está en exigirle la fórmula de quedarse sino en ofrecerle la de retirarse en estos momentos sin gravísimos quebrantos para la Patria, para la Democracia o siquiera para la Revolución. De aquí la urgentísima necesidad de preparar una fórmula conjunta.

Si la política o la violencia precipitaran aquella dimisión sin previa garantía de sucesión integral y ordenada, el sector revolucionario más responsabilizado sería el de las fuerzas armadas, puesto que abolida la Enmienda Platt e inmiscuidas ellas en la política, de ellas depende más que de nadie el triunfo o el fracaso de la Revolución.

¿Por cuánto tiempo y en qué magnitud se ejercería tal influencia? Si para conjurar el caos posible se hiciese imperiosa la necesidad de una dictadura militar, ésta tendría su plazo para realizar la Revolución dentro de las líneas definidas por el coronel Batista en sus discursos y manifiestos más recientes. Si, por lo contrario, en su plan él diera cuartel a la reacción, ésta devoraría su obra y de todos modos terminaría la dictadura militar.

Si, por otro supuesto, la Enmienda Platt cubana prefiriese un gobierno civil, podría éste ser una integración de todas nuestras fuerzas históricas— incluso las reaccionarias—integración en la cual acabarían por predominar las fuerzas restauracionistas. Y también fracasaría la Revolución.

Por último, podría el sector militar instalar en el poder las genuinas fuerzas revolucionarias exclusivamente, apoyarlas para que la Revolución se realice y luego anular su propia influencia.

No sé, desde luego, la que cuajará de esta serie de alternativas, pero es indudable que de esta crisis en que unos sectores quieren dar elecciones y otros se resisten a tomarlas, surgirá el período en que las fuermas armadas han de liquidar su revolucionarismo para renacer definitivamente superadas en la neutralidad de los cuarteles.

UN ASIATICO FUE ASALTADO POR CUATRO SUJETOS QUE LE CAUSARON LESIONES

En el taller de lavado situado en Gloria 249, propiedad del asiático José Chi, cuatro individuos desconocidos penetraron en la madrugada anterior, portando revólvers y amenazando a Chi. Uno de los delincuentes, amordazó al asiático, mientras que los otros se dedicaron a sustraer el dinero que había, así como ropa de diversos marchantes.

Cuando dieron fin a su labor, los desconocidos salieron presurosamente a la calle, siendo sorprendidos por un vigilante, que los persiguió, logrando detener solamente a uno de ellos, que dijo nombrarse Gerardo Ramos Martínez, de 25 años y vecino de Magnolia 10, en el Cerro.

La policía logró ocupar el botín, que abandonaron en su huída los malhechores.

El detenido ingresó en el Vivac y el asiático fué asistido de lesiones leves por el rostro y cuello.

El aplazamiento de la aprobación definitiva del reglamento de tránsito por carretera puede producir un paro de los obreros ferroviarios

Declara el líder Julio Mederos que hace nueve meses que los obreros de los ferrocarriles luchan por la aprobación de tal reglamento. El Consejo de Secretarios discutirá los artículos

En la aprobación del Reglamento de Transporte por Carreteras existen contradicciones notables, pues mientras el Secretario de la Presidencia, doctor Agustín Acosta, asegura que dicho proyecto no ha sido considerado por el Consejo, el lider ferroviario señor Julio Mederos, afirma que el Secretario de Hacienda, doctor Gabriel Landa, le había informado que el aludido Consejo, en su sesión del viernes, aprobó en principio la totalidad del Reglamento, acordándose publicarlo durante cinco días para general conocimiento.

La Prensa, al reseñar dicha sesión, dió cuenta del asunto recogiendo la impresión, obtenida en Palacio, de que el Gabinete conoció el Reglamento y lo aceptó en principio, dejando para sucesivas sesiones la discusión de los artículos.

Hablando ayer con los periodistas el doctor Acosta, les dijo que estaba recibiendo numerosos telegramas, unos de felicitación y otros de protesta por la aprobación del proyecto reglamentando el tránsito por carreteras, cuando lo cierto es que el Consejo se había limitado a dar cuenta de él y dejarlo sobre la Mesa para conocerlo y discutirlo.

Por su parte, el repetido señor Julio Mederos, representativo de la Hermandad Ferroviaria, declaró en Palacio que no sabe a qué atribuir las declaraciones del doctor Acosta, pues tiene entendido que el Gobierno no está muy lejos de burlar las aspiraciones de los obreros ferroviarios. Y añadió:

—Hace nueve meses que luchamos por el Reglamento y no estamos dispuestos a consentir que se nos hagan nuevas promesas para aplazar su aprobación. Si este estado de cosas continúa y el asunto no tiene una rápida solución, estimo que se pueden producir conflictos de huelga, que la buena voluntad del Gobierno debe evitar.

DESAPARECIO SU HIJO

Lorenzo Zabala Bermúdez, mayor de edad y vecino de Laborde 163, en Cárdenas, dió cuenta a la policía que su hijo Samuel Zabala Izquierdo, de 12 años de edad, desapareció de su domicilio, teniendo noticias de que está en la capital.

Desea Zabala que el menor sea detenido por la policía, pues con esta son tres las veces que se escapa de la casa.

PATINANDO

En el Primer Centro de Socorros fué asistida Emma Brito García, de 11 años de edad, vecina de Consulado 25, de la fractura del radio derecho, que sufrió en Prado y Cárcel, al estar patinando y caer al pavimento.

Una asamblea de detallistas de Cienfuegos

Piden la modificación de la Ley del Cierre. Se dirigen en una exposición al Presidente

El señor Amador González Moscoso, Presidente del Centro de Detallistas de Cienfuegos y su Jurisdicción, nos informa de haber celebrado una Asamblea, en la que se tomó el acuerdo de dirigir una exposición al señor Presidente de la República, para solicitar la modificación de la Ley del Cierre, aduciendo las siguientes razones: que estando en vigencia una Ley que dispone la jornada de ocho horas, se aplique ésta por igual, adoptando los siguientes aspectos: que los establecimientos de víveres y similares no abran los domingos; que a los efectos del servicio público y necesidades del pueblo, los referidos establecimientos en proporción de uno por cada diez, permanezcan abiertos los domingos, formándose zonas, las que demarcarán quién deba abrir por turno riguroso.

Que para el cumplimiento de esas disposiciones se determinen por las autoridades competentes, los días de turno para cada establecimiento, de acuerdo con las instituciones minoristas de la República, que sean abolidas las licencias especiales o extraordinarias de «Cantina de Licores», no permitiendo la venta de licores en el mostrador fuera de las horas comprendidas en la nueva Ley del Cierre, más que a los cafés, barras, etc. Poniendo estas medidas en práctica —dicen—todos los empleados podrían disponer libremente, de los domingos para el descanso y diversiones.

Los empleados de Correos se han asociado

Pedirán al Secretario cumpla las promesas que hizo. Fueron nombradas varias comisiones

En la tarde de ayer se reunieron los Delegados de las distintas dependencias de la Secretaría de Comunicaciones, representando a todos los empleados de aquella Secretaría, con el fin de constituír una organización que defienda todos los intereses de los mismos y se encargue de recabar del Dr. Gabriel Landa, Secretario Interino de Comunicaciones, el cumplimiento de los ofrecimientos que éste hubo de hacerle a los miembros de la Comisión de Inteligencia, que se entrevistó con él en el transcurso del movimiento huelguístico que mantuvieron recientemente aquellos servidores del Estado.

Una vez constituida la Asociación que se denomina «UNION NACIONAL DE EMPLEADOS DE LA SECRETARIA DE COMUNICACIONES» se procedió a la elección de una Directiva provisional, hasta tanto se confeccione el Reglamento por el que la misma h ade regirse y se convoque a elecciones.

Se acordó designar una comision de tres empleados que tendrían a su cargo la confección del reglamento, y otra, compuesta también por tres personas para la investigación provincial, con respecto a aquellos Jefes de oficinas de la provincia de la Habana, que no secundaron la pasada huelga.

Se les dió un voto de confianza a los señores Oms, Sentmanat y Lopetegui, miembros de la Comision de Inteligencia que trataron con el doctor Landa en los días de la huelga, y se les ratificó en la citada Comisión, para que recaben del Secretario del Ramo el cumplimiento de sus promesas, ya que todos los Delegados y el personal de aquel sector, estiman que el tiempo va transcurriendo y que solo han obtenido una de las bases presentadas; esto es; el pago del sobresueldo por el concepto de antigüedad; existiendo hondo malestar por no haberse tratado por parte de la Secretaria absolutamente nada con respecto al Escalafón. Inamovilidad, expulsin de machadistas y otras demandas que se consideran vitales por los empleados de Comunicaciones.

Las comisiones designadasc comenzarán a actuar, posiblemente en el día de hoy, y rendirán a la mayor brevedad posible, sus informes a la Directiva designada al efecto.

El Monumento a Máximo Gómez

(Por el Dr. Benigno SOUZA)

Hace más de diez y ocho años, diez y ocho largos años, que fué votada por una ley del Congreso la erección de una estatua al personaje extraordinario a quien, con Martí y con Maceo, debe Cuba su Independencia, al Generalísimo.

Vicisitudes y desgracias sin fin cayeron sobre este monumento, corriendo parejas con los agravios sufridos por Gómez durante su tormentosa vida, consagrada en todo y por todo a una fantástica idea entonces, a la Independencia de Cuba, y la historia de las desdichas de este monumento llenarían un libro. Todos los gobiernos en nuestro país durante esos diez y ocho años abandonaron el proyecto por otras cosas **más positivas**. Se alzaron, sin embargo, otros monumentos y se inauguraron estatuas a hombres a los que mejor que una estatua les vendría bien un grillete en el pie; pero de Máximo Gómez ¡nada!

Se había perdido ya toda esperanza cuando por una feliz casualidad, porque ha sido una casualidad, puede hoy el pueblo de Cuba ver realizado este sueño. Ha querido el azar que se encuentre frente al Gobierno un hombre bueno, soldado de ese Gómez, su compañero, su testigo día y noche, en la inmortal campaña de la Reforma.

Por este suceso, fortuito, como hemos dicho, han sido viables las porfiadas gestiones del Centro de Veteranos. Al fin podrán esos viejos soldados, restos de la Epopeya, aquellos que lo siguieron por todas partes, en su larga y sangrienta peregrinación al través de nuestros campos podrán, como digo, ver, antes de cerrar los ojos, en mármol y bronce, la efigie de aquel recio y magro caballero del Ideal.

Ahora bien, parece que los infortunios no se cansan de acompañar a este monumento, y lo digo por lo siguiente. Fijado primitivamente su puesto en el Campo de Marte, se abandonó ese lugar por los cambios sufridos en esa Plaza. Está bien, se pensó, sobre todo cuando el nuevo sitio señalado era el mejor de todos, el parque de Luz Caballero, plaza destinada a quedar vacía en lo futuro por la necesidad de colocar este pequeño monumento, perdido en inmenso espacio, en otro sitio más apropósito, en la Universidad; y aquí viene lo del infortunio.

No se sabe de donde ni porqué, pero ha surgido la peregrina idea de llevar la estatua a la calle G, (1) en el Vedado. Es en balde repetir a los defensores del absurdo. Señores, los monumentos se erijen para que las gentes los puedan ver, los admiren, le rindan su homenaje al heroe, y por ello en todas partes se levantan en plazas públicas, en los lugares más frecuentados, en los paseos más concurridos, no en los barrios desiertos, y esa parte del Vedado lo es. Se les dice a los padres del engendro. Señores, que el monumento se hace para glorificar a Máximo Gómez no para decorar, no para adornar la calle G, que tal es lo que parece, calle solitaria y por donde, como todos saben, no cruza un alma, y una de las condiciones entre otras, de todo monumento en su **visibilidad**. En cambio, el sitio primeramente fijado, es sin igual; lo admirarán, preguntarán ¿quién es ese orgulloso jinete? todos los que entren y salgan por nuestro puerto, todos los que crucen por la frecuentadísima plaza. Como esto no tiene vuelta de hoja, ellos echan mano de un vocablo y con aire de terrible misterio, lanzan entre dientes, como si fuera una flecha, estas cuatro sílabas, precedidas de admirativas interjecciones ¡Oh! ¡Oh! ¡La Perspectiva! y sobre este término, sobre este religioso «tabú», nadie puede poner mano, hablar, opinar en suma sino ellos, sumos pontífices de la sagrada palabra, dentro de la cual se refugian, como mete su cabeza la jicotea, para aislarse del mundo, dentro de su carapacho.

No, señores; están ustedes en un error. Todo el mundo sabe lo que es eso, todos pueden opinar sobre este asunto, hasta los lecheros, si son honestos y si tienen sentido común. La perspectiva en el parque Luz Caballero es infinitivamente preferible que la del remate de la desértica calle G; se extiende hasta la Bahía, la cierra la decoración única de la histórica, de la colonial Cabaña; no necesita de más ni mejor espacio, que lo tiene de sobra esa plaza, para lucir sus líneas la figura de Gómez. Esta plaza, después de todo, tiene casi doble area que la de Véndome en París donde se alza, sin embargo, la columna de su nombre, monumento de 43 metros de altura.

A nadie se la ha ocurrido quitarla de allí por el venenoso pretexto de la **Perspectiva**.

Para terminar, venerables papás de la criatura, les referiré una pequeña historia.

Cuando vino a Cuba el malogrado Boni para colocar su monumento a Maceo, fuí yo su médico, y había que oir los lamentos del artista, lanzado a terrible pugna con los empleados de la Secretaría de Obras Públicas de entonces, empeñados en colocar el monumento de espaldas al mar, dando el caballo la grupa a los barcos que entraban y salían. En vano Boni, entre mil razones, les decía. En ninguna parte, jamás se ha colocado una estatua junto al mar, de espaldas a esta inmensidad. Los mil ejemplos que el ponía, su condición de autor de la obra, todo se estrellaba ante la testaruda sabiduría (**risum teveatis**) de aquellos hombres; nada pudo lograr de ellos el infortunado artista, y hoy constituye el regocijado, el burlón comentario de todo extranjero que nos visita, esa absurda orientación del hermoso monumento.

Aún es tiempo de evitar el desaguisado. Dejemos al gran caudillo, como se ha proyectado, de frente a nuestra bahía, con el Palacio a sus espaldas para que todo el mundo lo vea y dejen en paz a la calle G, donde no tendría otros admiradores sino los porteros y las niñeras de esas residencias, amén de alguno que otro descarriado turista. Ya es tiempo de que cesen en nuestro país las **bravas** y una **brava** al sentido común y al culto de Gómez sería **arrinconar**, que eso vendría a ser, el monumento del grande hombre, al que aún después de muerto y aún en ese homenaje persiguen las miserias humanas.

(1) Es de preguntar ¿Cui prodest?

Crematística

Por LUIS V. DE ABAD

EL COMERCIO EXTERIOR DE CUBA Y LA RECIPROCIDAD COMERCIAL CON LOS ESTADOS UNIDOS

III

LOS cuatro años de insurrección y guerra de 1895-98, y sobre todo, a partir de la Invasión, fueron años de destrucción, bajando las exportaciones a la cuarta parte de lo que fueron desde 1892 al 1895. Y los años de Intervención, desde 1899 a 1902, fueron también cuatro años de reconstrucción económica, muy lenta. Las cifras de esos años tienen gran valor político y social, pero nos enseñan poco para el presente estudio. Y aún podemos decir que la simple comparación del comercio exterior de Cuba y de su comercio especial con los Estados Unidos, de 1899-1903, anterior al Tratado, tiene muy poco valor crematístico si recordamos la formación del Arancel, entonces vigente.

Sin embargo, a título de antecedentes, daremos las cifras globales de las Importaciones y Exportaciones de los totales y de la parte que corresponde a los Estados Unidos (cifras en miles de pesos y excluída la moneda):

Importación		
1899:	—Total	66.783.1
	EE. UU. de América.	29.176.0
	EE. UU. por 100	43.3
1900:	—Total	66.584.0
	EE. UU. de América.	28.076.6
	EE. UU. por 100	42.2
1901:	—Total	66.584.0
	EE. UU. de América.	28.076.6
	EE. UU. por 100	42.2
1902:	—Total	60.574.0
	EE. UU. de América.	25.243.2
	EE. UU. por 100	41.6
Exportación		
1899:	—Total	45.067.3
	EE. UU. de América.	37.411.6
	EE. UU. por 100	82.9%
1900:	—Total	48.904.7
	EE. UU. de América.	33.246.6
	EE. UU. por 100	68.0
1901:	—Total	63.278.4
	EE. UU. de América.	48.066.6
	EE. UU. por 100	76.0%
1902:	—Total	64.329.7
	EE. UU. de América.	49.498.3
	EE. UU. por 100	77.0%

Del análisis de estas cifras se destacan dos hechos muy interesantes. Primero, las cifras de las importaciones muy superiores a las de las exportaciones en los años 1899 a 1901, y consecuencia natural del período de afanosa reconstrucción que siguió, a la terminación de la guerra, bajo la honorable intervención de la Administración militar de los Estados Unidos; administración que atendía a lo más primordial de «construir las bases fundamentales para una república ordenada y libre de toda clase de gravámenes...» Así no se permitieron concesiones ni privilegios, incluso la tan deseada (por los cubanos) concesión del ferrocarril de Cuba, que tuvo que esperar la constitución de la República para formalizar sus derechos y sus obligaciones.

Segundo punto de interés: la desproporción considerable entre los tantos por ciento de las exportaciones y de las importaciones, comparadas con las totalidades de las mismas, que demostró la política «limpia», pero nada favorable a las demandas de los exportadores americanos, sobre un mejor trato de sus mercancías en nuestras Aduanas. Y esto fué política honesta, pero equivocada. Como recomendaba a Washington el General Wilson, Gobernador de la provincia de Matanzas durante los años aquellos de Intervención, no debieron existir barreras aduanales entre Cuba y los Estados Unidos... Y si en esto actuó, sin duda, la política egoísta de los «politicians» de los Estados remolacheros, de la Louisiana y de Hawaii y de los tabacaleros del Connectticut, Virginia y el carácter contemporizador (y proteccionista) del Presidente Mc Kinley, en la conservación del Arancel cubano se demostró que si la Comisión Americana que hizo la primera revisión no fué de una alta calidad técnica ni previsora, de parte de las Autoridades Americanas, hubo gran honestidad en aceptar «los hechos consumados». En efecto, el Arancel de Aduana en vigor era el de España de 1897, el cual, al aplicarse, como se hizo, la columna preferencial que favorecía a España a todas las procedencias, quedó convertido en un arancel fiscal, más o menos aceptable, pero muy perjudicial para los intereses americanos. Europa y los Estados Unidos ocuparon por igual el lugar de España, y, naturalmente, resultó en provecho de las procedencias inglesas, alemanas, etc., y quebranto de muchos artículos americanos, que, en precios, no podían competir con la fabricación europea.

Después, en 1901, una Comisión cubana-americana hizo una revisión más ajustada a las necesidades del país de aquel Arancel, que tuvo que ser revisado otra vez en 1903, a causa del Tratado de Reciprocidad, y con él—con más o menos remiendos —seguimos hasta 1927, en que al doctor Martínez Ortiz se le ocurrió, con la aprobación de Machado, convertir a Cuba, país principalmente y grandemente agrícola (pero de agricultura empírica, todavía) en país industrial y manufacturero a virtud de una ley en la cual marchaban del brazo, en amigable plática, la razón y la extravagancia, ideas juiciosas, lanzadas con precipitada irreflexión y el afán de imitar, trayendo a los trópicos las ideas y los métodos de otras latitudes y de otras razas.

La escasez de agua debe ser remediada por el Municipio

En diversos lugares de la ciudad falta el agua con extraordinaria frecuencia

Numerosas quejas recibimos a diario sobre la escasez del agua en la Habana, así en algunos lugares de la ciudad, como en los barrios extremos.

Si el asunto corresponde a Obras Públicas, interesamos del señor Secretario del Ramo, tome en consideración este problema, uno de los más importantes en lo que se refiere a los servicios públicos.

Y si por haber pasado el Acueducto al Ayuntamiento, el Departamento de Obras Públicas está desligado de los compromisos que supone la eficiencia del servicio, entonces nos dirigimos al señor Alcalde de la Habana, para que disponga la reorganización que al parecer necesita ese Departamento, para que los propietarios de la Habana, que pagan dicho servicio, estén servidos debidamente, a lo cual tienen justificado derecho.

UNA COMISION

Ayer nos visitó una comisión de vecinos radicados en la zona de Monte y Factoría, participándonos que llevan mucho tiempo sufriendo un «vía crucis» con la falta de agua, habiendo sido inútiles las quejas y gestiones hechas para que se regule normalmente el abasto de agua en aquel lugar; alegan que desde hace tiempo vienen pidiendo el agua, la cual se les sirve con más o menos demora, pero muchas ocasiones tienen que esperar al día siguiente, pues llaman al garage, y de allí les dicen que lo hagan al Acueducto que es al que corresponde atenderles, y en el Acueducto no pueden hacer nada, sin orden del Jefe, y como se les dificulta localizar a dicho funcionario, se quedan en espera del líquido hasta mejor ocasión. Cada vez que se les sirve una pipa de agua, lógicamente tienen que hacer alguna gratificación a los que la llevan, ésta, naturalmente, es voluntaria, pero así y todo están mal servidos. De ahí que nos ruegan llamemos la atención para que se ponga remedio al mal.

OTRA QUEJA

También recibimos ayer una carta de la Sra. Basilisa Blanco, en la que nos ruega llamemos la atención de quién corresponda, sobre la gran escasez de agua que están sufriendo en la barriada de Luyanó, y, en particular, en la calle Compromiso entre Blanquízar y Rosa Enríquez, con gran perjuicio para los que tienen allí alguna propiedad, como ella, por ejemplo, que tiene como su único sostén, una casa de dos plantas, en la que no le paran los inquilinos por la falta de agua, a pesar de que está siempre al corriente en el pago de ésta y en la contribución, como puede acreditar con los últimos recibos.

Queda complacida por nuestra parte, la Sra. Blanco, al trasladar su queja en su nombre y en el de los propietarios de aquel barrio.

SE DARA PREFERENCIA A LA CORRESPONDENCIA DE CARACTER ELECTORAL

La Secretaría de Comunicaciones a virtud de haber comenzado el Censo el día 20 del presente mes, ha dictado las órdenes oportunas a todo su personal, reiterándole las disposiciones acerca de que toda la correspondencia Electoral tiene concedida franquicia ordinaria y certificada, pudiendo circular no sólo en los días hábiles sino también en los festivos, y respecto a la del Censo Electoral, que toda la correspondencia oficial de cualquier clase o peso relacionada con el mismo, goza igualmente franquicia postal, también ordinaria y certificada, con arreglo a las Leyes y Reglametos vigentes, declarándose al efecto, hábiles todos los días para las operaciones del repetido Censo Electoral.

Dice la Nota que el Gobierno de Cuba no ha podido, a pesar de sus esfuerzos, mantener el orden

Después de exponer una serie de razones de forma y de fondo que se oponen a la extradición, considera que, por humanidad, no pueden entregar al inculpado, que sería víctima de las pasiones

Texto de las notas cruzadas entre el Gobierno de Cuba y el de la República de Santo Domingo, con relación a la extradición del ex presidente de la República Gerardo Machado Morales:

NOTA SOLICITANDO LA DETENCION DEL EX PRESIDENTE MACHADO

«Legación de Cuba.—Santo Domingo, R. D.—No. 99.—6 de Agosto de 1934.—Excelencia: Tengo el honor de participar a usted que el Honorable Señor Secretario de Estado de la República de Cuba, doctor Cosme de la Torriente, por radiograma dirigido a esta Legación, dice lo siguiente:

«Legación Cuba. Santo Domingo. Pido ese Gobierno conforme artículo noveno Tratado Extradición la detención provisional cubano Gerardo Machado Morales, prófugo residente en esa República. Juzgado Instrucción Especial decretó su prisión con exclusión fianza. Promete presentar dentro plazo legal con documentos correspondientes formal demanda extradición por delitos asesinato, homicidio, malversación caudales y lesiones. — **Torriente, Secretario Estado.**»

Al referido ciudadano cubano Gerardo Machado Morales, a quien conozco personalmente, lo he visto en esta capital desde mi llegada a la misma en distintas ocasiones, y reside actualmente en esta ciudad, según he podido comprobar y es con toda evidencia del dominio público su estadía en este país.

Ruego a Su Excelencia que, teniendo en cuenta las buenas relaciones de amistad que unen a nuestros dos pueblos y gobiernos, y en virtud de lo que categóricamente previene el artículo IX del Tratado de Extradición existente entre la República de Cuba y la República Dominicana, que no deja lugar a dudas ni a discusiones de ningún carácter por ser el referido artículo IX concreto y terminante, se ordene la detención provisional inmediata requerida por mi Gobierno del referido prófugo Gerardo Machado y Morales, a reserva de presentar dentro del plazo legal los documentos correspondientes para la formal demanda de extradición.

Reitero a Su Excelencia el testimonio de mi más alta y distinguida consideración. (Fdo.) **Manuel García Mesa**, Encargado de Negocios In. de Cuba.—A Su Excelencia Lcdo. Don Arturo Logroño, Secretario de Estado de Relaciones Exteriores de la República Dominicana. Santo Domingo, R. D.»

NOTA DENEGANDO LA SOLICITUD DE LA LEGACION CUBANA

«República Dominicana. Secretaría de Estado de Relaciones Exteriores.—Sección Diplomática.—Santo Domingo, 8 de septiembre de 1934.—571.—Señor Encargado de Negocios: Cúmpleme referirme a las notas de esa Legación marcadas con los números 99, 105 y 108, respectivamente, dirigidas a esta Secretaría de Estado.

En las citadas notas Vuestra Señoría solicita en nombre de su Gobierno e invocando el artículo IX del Tratado de Extradición vigente entre la República Dominicana y la República de Cuba, se ordene para fines de extradición la detención provisional del «prófugo de la Justicia cubana, Gerardo Machado y Morales», actualmente residente en este país.

Siento manifestar a Vuestra Señoría, de manera categórica, que el Gobierno Dominicano se ve impedido de acordar la detención provisional que solicita del señor General don Gerardo Machado y Morales, quien estuvo investido durante años de la más alta y respetable dignidad civil y política de la República de Cuba, no sólo por razones jurídicas, sino también de ética internacional.

En efecto: con la solicitud hecha por Vuestra Señoría no se han cumplido los requisitos que el Tratado señala para que la detención pueda efectuarse la orden extradición del «inculpado» debe tener como fuente de poder la de Autoridad competente y, en el caso de la especie, la disposición emana del Tribunal Nacional de Sanciones, que es una creación revolucionaria, de facto, y no una institución legal y regular de la República de Cuba.

Por otra parte, y de acuerdo con los principios sostenidos universalmente sobre la materia, ha de considerarse que la naturaleza de los delitos que en ejercicio de su alto cargo pueda cometer un Jefe de Estado es exclusivamente política, y que sólo son justiciables dichos funcionarios en la expresada calidad y de acuerdo con las modalidades respectivas de cada sistema constitucional.

Mi gobierno entiende que la extradición es una excepción al derecho de asilo y siendo un perfecto acto de extraterritorialidad penal, la vocación al cumplimiento de los Tratados sobre la materia—que son los instrumentos consagradores y reguladores de la cooperación penal internacional—debe cesar automáticamente en cuanto a la naturaleza del crimen no sea la común que los Estados están en el deber de sancionar cooperativamente. Tal ocurre en las circunstancias que motivan el presente cambio de notas y como Vuestra Señoría no puede ignorar, la doctrina más avanzada sobre el caso consagra que la apreciación del carácter de ciertas excepciones «corresponde exclusivamente al Estado requerido». (Véase Convención sobre Extradición firmada en Montevideo, VII Conferencia Internacional Americana, suscrita por la República Dominicana y la República de Cuba).

No puede ocultarse a Vuestra Señoría que la situación especial que atraviesa aún la República de Cuba, que el pueblo dominicano tiene derecho a lamentar y lamenta sinceramente, y los hechos luctuosos que tan reiteradamente se han consumado en ese país sin que sus autoridades, a pesar de sus esfuerzos para restaurar el orden, hayan tenido bastante poder para reprimirlos o sancionarlos, hacen presumir, muy fundadamente, que la entrega de un «inculpado» como el exPresidente Machado y Morales sería motivo de enardecimiento de pasiones incontrolables y de nuevas tragedias cuya responsabilidad moral no podría dejar de compartir mi Gobierno. Así pues, hasta por razones de humanidad, cuando no lo fuera por motivos de fondo y de forma, mi Gobierno no denegaría la solicitud de Vuestra Señoría contenida en sus notas números 99, 105 y 108.

No estimando, pues, que la solicitud de detención del «prófugo Gerardo Machado y Morales» pueda ser considerada dentro de las previsiones del Tratado de Extradición vigente entre la República Dominicana y la República de Cuba, aplicable sólo a los perseguidos por la comisión de crímenes comunes, mi Gobierno deniega acceder a la solicitud del Gobierno de Vuestra Señoría de que se ordene la detención provisional del señor General don Gerardo Machado y Morales, ex Presidente de la República de Cuba, accidentalmente residente en este país.

Me valgo de ésta nueva oportunidad para renovar a Vuestra Señoría el testimonio de mi más distinguida consideración. (Fdo.) **Arturo Logroño**, Secretario de E. de Relaciones Exteriores.—A Su Señoría Dr. Manuel García Garófalo Mesa, Encargado de Negocios a. i. de la República de Cuba, Legación de Cuba, Ciudad».

Oposición al reglamento de ómnibus

La Asociación de Propietarios estima perjudica sus intereses. Lucharán por que se modifique

La «Asociación de Propietarios de Omnibus Aliados» nos remite, para su publicación, el siguiente acuerdo, por el cual se pronuncian contra el Reglamento de Transporte.

«La aprobación del «Reglmento de Transporte», que se realizó el viernes pasado por el Consejo de Secretarios, nos obliga a dar a conocer al pueblo de Cuba en general, cuantos perjuicios y cuantos peligros encierra su aplicación, no sólo a los intereses de los Omnibus Aliados sino que también, y esto es lo más importante, a todas las personas que usan este medio de transporte. No hace tanto tiempo que el «Distrito Central» controlaba esta rama del transporte y los resultados de su actuación fueron de tan tristes consecuencias que consideramos innecesario hacer mención de ello. Pero si deseamos avisar por este medio a todos los ciudadanos que viven en la República, que a partir de hoy iniciaremos una campaña intensa por todos los medios a nuestro alcance, para probar irrefutablemente la imposibilidad de poder ponerse en práctica esa Reglamentación sin violar los más elementales derechos ciudadanos.

Expresamente queremos hacer constar que no nos oponemos, sino que ansiamos que se confeccione una «Reglamentación» para los Omnibus, pero justa, honrada, sin que lleve envuelta la oportunidad de atentar en cualquier momento contra los derechos legítimamente adquiridos.

Habana, Septiembre 24 de 1934.

Asociación de Propietarios de Omnibus Aliados»

Varios chinos opiómanos han sido detenidos

Fueron sorprendidos cultivando hortalizas. Informe sobre el juego en otras localidades

Detectives de la Policía Técnica, pertenecientes al Grupo de Moralidad Social, que comanda el Subinspector de ese Cuerpo, Juan B. Cintas Castro, irrumpieron ayer en terrenos de la finca Rosalía Abreu, en las afueras de la Habana, y sorprendieron a varios asiáticos, de los que allí se dedican al cultivo de hortalizas, los cuales estaban dedicados al vicio de las drogas.

Se nombran los detenidos Chio Sen, vecino de Palatino; Julián Wong, del mismo domicilio; Domingo Sio, de Egido 37; Antonio Chang, de San José 58; Manuel Yi, de Aramburo 13; Antonio Yon, de Tenerife 65; Martín Un, de Campanario 144; Julio Yi, de San Nicolás 110; Pablo Lee, de Rayo 28; Rafael Leo, de Rayo 16; Felipe Lee, de Rayo 28 y Manuel Noy, de Rayo 53, a los que se ocupó, además de opio, lámparas, pesas, cachimbas, esteras, frascos conteniendo líquidos desconocidos y otros útiles. Los asiáticos, al notar la presencia de la Policía, se dieron a la fuga, siendo capturados, para lo que hubo que hacer varios disparos al aire. También se ocupó la suma de $90.27, que ofrecieron los acusados para que se les dejara en libertad. El Juzgado de Instrucción de la Sección Quinta, a cuya autoridad fueron remitidos, dispuso el ingreso de todos en el vivac.

BATIDA AL JUEGO PROHIBIDO

Después de haber realizado distintas pesquisas en los términos de Matanzas y Ciego de Avila, detectives de la Policía Técnica regresaron a esta capital, dando cuenta a su Jefe, Cayetano Fraga, de su labor en esas municipalidades contra el juego prohibido, para cuya batida fueron comisionados por dicha autoridad. Otros términos de la República serán objeto de esa misma labor policíaca por agentes de la Técnica.

M.E.C.D. 2016

LOS REPRESENTANTES DE LAS SOCIEDADES REGIONALES NO HAN PEDIDO NI ACEPTAN ARBITRAJE

El Claustro de la Facultad de Derecho ratificó prácticamente sus delegados ante el Consejo

La Facultad de Medicina no llegó a elegir Decano, trasladándose el Claustro en pleno a la casa del doctor Ortega para pedirle que continuara en el cargo. Tomó posesión el Rector Cadenas

En horas de la mañana de ayer, según habíamos anunciado, fué electo Rector interino en el seno del Consejo Universitario, el doctor José M. Cadenas, que fuera recientemente designado decano en propiedad por el claustro de la Facultad de Letras y Ciencias.

Tras de su toma de posesión, el doctor Cadenas manifestó a los repórters que no consideraba tan anormal la situación de la Universidad y que, para su criterio, funcionaba con mucho más orden que muchas ramas de la administración.

A todo ello agregó, que se proponía dejar cuanto antes resuelto todo lo referente a la reforma estatutaria y de los planes de estudio, que son las bases sobre las que se tiene que levantar la Universidad.

LOS DE DERECHO

En el claustro de la Facultad de Derecho, celebrado en horas de la tarde, de acuerdo con las convocatorias hechas por los decanos interinos de las Facultades para cubrir los cargos del mismo ante el Consejo Universitario en propiedad, resultó ratificado en el cargo de decano, el doctor Guillermo Portela, indicándose al doctor Tomeu para que continúe desempeñando el cargo interinamente, hasta que se termine la licencia que tiene aquél concedida.

Se designó asimismo, al doctor López para el cargo de miembro al Consejo Universitario en propiedad y al doctor Hernández Figueroa, para el de Secretario de la Facultad.

Tras de hacerse las designaciones indicadas, se acordó conceder un crédito de 1,500 pesos para comenzar los trabajos de organización de la biblioteca de la Facultad, con cargo a los fondos que en calidad de sobrantes existen en la misma.

SOLICITAN DEL DR. ORTEGA QUE CONTINUE COMO DECANO

También se hubo de reunir el claustro de la Facultad de Medicina, aunque no llegó a tomar acuerdos sobre el particular, pues apenas iniciada la reunión determinó trasladarse en pleno a casa del doctor Luis Ortega, ex-Rector interino de la Universidad, en sustitución del doctor José A. Presno, para rogarle que continuase al frente del decanato de la misma.

El doctor Ortega los impuso del quebrantamiento de su salud, del agotamiento que le había causado su paso por el rectorado de la Universidad, manifestándoseles además que él no era el hombre indicado para dicho cargo, al que se debía llevar, en los actuales momentos, una persona joven y animosa.

Todo parece indicar que el claustro de la Facultad de Medicina no se volverá a reunir hasta pasados tres días, en los que surgirá y tomará ambiente algún candidato de fuerza.

En el entretanto continuará al frente del decanato, el doctor Carlos Finlay.

Columna Editorial

Las cantidades a reintegrar por derechos aduanales

COMO es sabido, cuando un importador no está conforme con el aforo de una mercancía y, en ejercicio de su derecho, establece apelación ante la Junta de Protestas, la cual puede llevar a la vía de lo contencioso si la resolución administrativa le fuere adversa y la considerase injusta, debe ingresar en la Caja de la Aduana correspondiente el total que se le impone como derecho de internación, quedando la diferencia sujeta, en calidad de depósito, a las resultas del fallo definitivo.

En estas condiciones había allá por el año de 1930 en la Tesorería de la República una fuerte suma, pasaba de cien mil pesos si no recordamos mal, y el entonces Secretario de Hacienda, —con la despreocupación propia de un régimen en el que todo funcionario se consideraba en libertad para vulnerar la Ley porque, a la postre, la que imperaba era la que con criterio personal imponía el dictador, y contando con su gracia nada constituía delito—, dispuso de aquella suma para transitorio alivio de la penuria fiscal que iba sintiéndose, sin tener en cuenta que no pertenecía al Estado, al menos en su totalidad, por haber sido ingresada condicionalmente y estar, por lo tanto, como depósito.

Por el decreto que autorizó, ilegalmente, la apropiación, quedó establecido que en el presupuesto del siguiente año se haría figurar una partida equivalente a la misma cantidad tomada, para proceder a la devolución ineludible de lo cobrado de más por las aduanas y que por sentencias relativas a los aforos discutidos se mandaba a pagar al importador a quien pertenecía; pero el agobio del Tesoro Público, cada vez mayor, unido a la despreocupación con que se miraban estas obligaciones imperativas con particulares, especialmente si eran comerciantes o industriales, parece que impidió aplicar la expresada partida a lo que estaba destinada por la ley financiera de la República, que solía ser letra muerta, como todas, empezando por la Constitución.

Este Gobierno, que se ha encontrado con ese y otros compromisos, ha incluído en el actual presupuesto una partida de $250.000 para cubrirlo, pero, a pesar del tiempo transcurrido desde que comenzó el año fiscal, no se ha iniciado la devolución de las cantidades cobradas por las Aduanas y mandadas a pagar por sentencias de los Tribunales, relativas a aforo. La Cámara de Comercio de la República, que sabe lo que eso significa de perjuicio para los interesados, en vista de la demora ha acudido al Secretario de Hacienda en solicitud de que sin pérdida de tiempo sean reintegrados los depósitos de referencia, que no otra cosa son y por ello no debió disponer de los mismos el Estado ni debe retenerlos arbitrariamente.

Como muy bien dice la mencionada corporación, se trata de un asunto que por perfectamente claro no requiere «hacer investigación», y, por consecuencia, «no se explican las razones que pueda haber para tener demorados dichos pagos y devoluciones», con evidente daño de los interesados. ¿Se ha dispuesto del crédito de referencia?. ¿Acaso ya estén fallando los ingresos presupuestos? Pues ni así puede decirse que falten recursos para atención tan sagrada, porque los hay para otras que cabe postergar, y hasta para gastos absolutamente superfluos.

Necesariamente tiene que ser reintegrado lo que se cobró de más por las Aduanas a los importadores, en atención a que de las cantidades mandadas a devolver, el Estado es depositario, y si por ningún motivo hubo derecho a disponer de ellas, menos lo hay para seguir reteniéndolas y dando preferencia a obligaciones que, aunque exigibles, ni remotamente poseen el mismo carácter que éstas. Tendría que ver que la historia se repitiese...

El Secretario de O. P. sigue en Sgo. de Cuba

1,204 jornaleros hay en las obras de bacheo y construcción de calles. Hay menos capataces

Continúa el Secretario de Obras Públicas en Oriente disponiendo el inicio de las obras en aquella provincia, especialmente las relacionadas con carreteras que ya estaban aprobadas, y tratando de otras que se estiman de urgencia, en distintos pueblos de la provincia oriental.

HA TERMINADO LA REORGANIZACION DEL PERSONAL

El Sr. Sub-Secretario de Obras Públicas, hablando ayer con los repórters que tienen a su cargo la información de la Secretaría, les manifestó que seguía abrumado por la cantidad de público que diariamente tiene que recibir, peticionarios todos de trabajo, los que ya no pueden ser complacidos, pues ha terminado la reorganización a que vino dedicado, para evitar que se fuera en sueldos lo que está destinado al personal jornalero —al que suda la camisa— que es el que se necesita en las obras de la ciudad.

En la actualidad nos dijo, han pasado al peonaje de las obras de bacheo como cuatrocientos jornaleros, artesanos y peones exclusivamente, lo cual puede comprobar quien tenga interés en ello.

MIL DOSCIENTOS CUATRO JORNALEROS

En las obras de bacheo, reparación y construcción de cales, —nos dijo— hay mil doscientos cuatro jornaleros. Han desaparecido las enormes listas de capataces, listeros e inspectores. Actualmente tenemos colocados 75 carpinteros, 51 chauffers 26 maquinistas; y siete listeros, todos los demás son peones hata el total indicado, con lo cual se han activado las obras por la incorporación de peonaje que antes figuraban en las oficinas indebidamente. Los inspectores ahora son ingenieros del Departamento, con lo cual se permite aplicar al trabajo de peones cantidades apreciables, y por ser técnicos ahora los inspectores, tenemos la seguridad de que los trabajos se harán con verdadera garantía de eficiencia.

NO ES POLITICO, SOLO ES REVOLUCIONARIO

El señor Francisco Díaz, nos rogó que en relación con lo publicado por un periódico de que estaba haciendo política en la Secretaría, hiciéramos público que él no es político, ni pertenece a ningún sector determinado, que ha sido únicamente un revolucionario probado contra el anterior régimen, que recibe a todo el mundo y de las solicitudes que le entregan toma nota, lo mismo de estudiantes, que de auténticos. nacionalistas que de otras tendencias que lo único que le pasa, es que no puede complacer a la inmensa avalancha de personas que necesitan trabajo, pues tiene que atenerse a los créditos, y sin existir estos, no pueden iniciarse trabajos en la escala que sería necesario para dar ocupación a tantos como allí acuden y él quisiera colocar teniendo que llevar una relación de todos los aspirantes, para en la medida que sea posible, de acuerdo con las necesidades de las obras que se ejecuten, darles trabajo, pero que estando por ahora llenado el cupo de jornaleros y artesanos, a nadie puede dar trabajo, si bien continúa recibiendo a todo el que desea verle, lo mismo para estos asuntos como para otros de su competencia en el Departamento. Secundan sus atenciones tomando nota de todos los asuntos los empleados de la Sub-Secretaría señores Luís Canales, Gustavo Iruarte y E. Riveiro, siempre complacientes y atentos con el público.

LAS CORRIDAS DE TOROS CONSTITUIRAN UN NUEVO INGRESO PARA EL TESORO

El señor Angel Aparicio Díaz, nos remite un extenso escrito sobre las corridas de toros, en el que nos dice que no se explica los obstáculos que se oponen a la implantación de las corridas de toros en Cuba, estimando que los razonamientos que se esgrimen resultan contraproducentes hoy, careciendo de fuerza moral y material en su campaña, desde todos los puntos de vista en que se presenten a la consideración pública, estimando que se debe propiciar su establecimiento, por lo que en sí tiene de resultados prácticos, mucho más que los festejos, pantomimas y reinados efímeros, porque de antemano tiene ambiente y público la fiesta taurina, y representa para el Tesoro Nacional, una importante fuente de ingresos, firme y segura.

Manifiesta en su escrito el señor Aparicio que conserva aun copia de los escritos enviados también a las autoridades sobre la creación de un Jardín Zoológico y un Acuarium, que contribuirían a la mayor divulgación científica, una atracción para el turismo, sin que a los seis meses haya tenido respuesta, la cual deja nuevamente a la consideración de las autoridades competentes.

El "Yunque" fué adquirido por la Marina de Guerra

Fué el barco que condujo la expedición de Gibara. Noticias de la Marina

En pública subasta y por la cantidad de ocho mil pesos, la Marina de Guerra Constitucional ha adquirido para usarlo como trasporte militar, el vapor cubano «Yunque», que con anterioridad se llamó «Irse Vermague», y con cuyo nombre los revolucionarios cubanos lo compraron para la famosa expedición a Gibara en 1931, cuando se apoderaron de dicha ciudad.

El «Yunque» ha estado por bastante tiempo bajo la custodia de la Marina de Guerra, sirviéndo de alojamiento a cerca de 100 hombres de infantería

Ayer, y con la comisión nombrada al efecto por el Jefe de Estado Mayor, salió el «Yunque» del puerto, a las 12 del día, para hacer una prueba de máquinas, regresando tres horas más tarde.

IRA A FILADELFIA

En la segunda decena del próximo mes de octubre irá el «Yunque» a Filadelfia, al objeto de traer carbón y una lancha cañonera de 35 pies de largo que ha sido adquirida por la Marina de Guerra.

SE PAGARA

El «Yunque» es un barco que sólo tiene el defecto de consumir mucho carbón, dado que fué un barco destinado a remolques, preparado para desarrollar mucho fuerza, pero sin remolques y sin reducir el consumo de combustible, es veloz.

El costo de adquisición se estima puede ser sacado prontamente al dedicársele a traer forraje para el ganado del Ejército y carbón y útiles para la Marina, aparte de los servicios de orden militar que como transporte puede prestar

ESTACIONES DE RADIO

El Jefe del Cuerpo de Señales de la Marina, capitán Choca Quintana, con el personal técnico, dejó instalada una estación trasmisora de radiotelegrafía de 500 wats de fuerza y otra de 150 wats en la escuela de Reclutas del Mariel, que fueron inauguradas ayer.

También se están realizando los trabajos para dejar instalada otra estación en Batabanó.

IMPOSICION DE MULTAS

El capitán Cernada, Jefe del Puerto Naval de Batabanó, ha comunicado a la Jefatura de la Marina, haber dejado incursos en multa a 24 infractores de guías forestales de aprovechamientos de maderas en los cayos.

ACCIDENTE AL TENIENTE FEIJOO

En la mañana de ayer, en Marianao, se registró un accidente automovilista que pudo tener fatales consecuencias

En la máquina del teniente coronel González, Jefe de la Marina, y que manejaba el sargento José A. Scull, iba el teniente Antonio Feijóo, Ayudante Naval del coronel Fulgencio Batista, cuando un menor salió corriendo inesperadamente, colocándose frente al automóvil.

El chofer, para no arrollar al niño, desvió la máquina, salvándole la vida, pero yendo a estrellarse contra un árbol, donde el vehículo sufrió importantes averías.

El teniente Feijóo resultó lesionado en una mano con los cristales del parabrisas que se rompieron en el accidente

Deseamos al teniente Feijóo pronto restablecimiento.

NOS VISITA UN DELEGADO DE LA ASOCIACION CIVICA PRO REPUBLICA FEDERAL

Anoche hizo una visita a la Redacción del DIARIO el señor Manuel Arango, quien se encuentra en esta capital ostentado la representación de la Asociación Cívica Pro-República Federal de Oriente.

El señor Arango nos manifestó que dicha colectividad es apolítica y que sólo persigue el mejoramiento de la región oriental.

Agregó que realizará distintas gestiones en favor de la Asociación cuya representación ostenta.

DETENIDO EL PRESIDENTE DE LA ASOCIACION DE LOS INQUILINOS DESAHUCIADOS

La policía de la Duodécima Estación, arrestó anoche a Miguel Angel Abreu, Presidente de la Asociación de Inquilinos a causa de celebrar ésta una reunión, sin permiso, en la Bolsa del Trabajo, situada en Concha número 7. Esta madrugada Abreu continuaba arrestado en la Estación, a la que fué conducido.

REPARTIAN PROCLAMAS

Por repartir proclamas subversivas fueron anoche arrestados, Oscar López Guzmán, Oscar Pérez López, Gustavo Escalona Tamayo y Pablo Durán Rivero, los que fueron puestos a disposición de la autoridad judicial correspondiente.

HACIENDO EL CENSO por Mariano Miguel

—¿Mi nombre? Pues, Felipe Pérez y Díaz...
—¿Cuál es su profesión?
—Soy Secretario del Sindicato de Picadores de Piedra...
—No, yo le pregunto a qué trabajo se dedica usted...

Frente Unido de empleados de la Hacienda

Se constituye en defensa de los empleados q. cumplan con su deber y no estén maculados

EL FRENTE UNIDO se constituyó bajo las siguientes condiciones:

PRIMERA:—El Frente unido se constituyó para la defensa de los empleados de la Secretaría de Hacienda y sus Dependencias que cumplan con su deber.

SEGUNDA:—Se entiende por Dependencias de la Secretaría de Hacienda, el Fondo Especial de Obras Públicas, la Renta de la Lotería Nacional, la Intervención General de la República y todas las Aduanas, Zonas y Distritos Fiscales de la República.

TERCERA: Constituyen el FRENTE UNIDO DE LA SECRETARIA DE HACIENDA Y SUS DEPENDENCIAS todos sus empleados, pertenecientes a los dictintos Sectores políticos y Revolucionarios y las personas no maculadas aunque no pertenezcan a ningún Sector. En consecuencia, el Frente Unido no tendrá cariz político ni partidarista alguno.

CUARTA:—Para dejar cesante a un empleado del Frente Unido, es requisito indispensable, la formación del correspondiente expediente administrativo, aportándose todas las pruebas que contra el inculpado hubieren, el que deberá siempre ser oído, para que haga sus descargos.

QUINTA:—Si del expediente tramitado resultaren cargos concretos acusatorios contra el empleado inculpado y en consecuencia éste fuera cesanteado, el Frente Unido acatará la Resolución Superior, sin asumir ninguna actitud de defensa para aquél.

SEXTA:—Cuando el expediente incoado esté terminado y resuelto y fuere condenatorio se le dará traslado con el mismo a una comisión que designará el Frente Unido para su conocimiento y efectos.

SEPTIMA:—Todos los problemas que confronte el Frente Unido, mientras no sea objeto de una agresión injusta, serán resueltos sin violencias de ninguna clase, dentro del marco que señala la Ley y con arreglo a la más estricta justicia.

OCTAVA:—El Frente Unido, no constituye por lo tanto una amenaza ni un peligro para el Estado, ni para la Hacienda Pública, como pensarán quizás los hombres influyentes, los que practican el nepotismo burocrático, y los Caciques políticos. Contribuye más bien a su auge y engrandecimiento, y es la base de sus garantía y estabilidad.

NOVENA:—De esta manera, en el curso del tiempo el Empleado Público será un técnico que rendirá para el Estado y su Hacienda, una labor más sosegada y eficiente.

DIRECTORIO DEL FRENTE UNIDO DE EMPLEADOS DE LA SECRETARIA DE HACIENDA Y SUS DEPENDENCIAS

Francisco Inguanzo y Fernández, Presidente. Dr. Rigoberto Torres Díaz, Secretario. Delegados por los Distintos Departamentos: F. P. Bravo. Sección de Gasolina, E. Núñez. Neg. de Gasolina, Manuel Borbolla y Pedro G. de la Fe por el Dto. Fiscal de Occidente. Juan Rodríguez, Departamento Inspección y Timbre. Guillermo Ruiz. Negociado de Utilidades Rentas Interiores. A Delgado, Neg. de Recargos Arancelarios. F. Sorie, Neg. ¼ por ciento. S. Lanza, Neg. de Atrasos, Andrés G. Muñoz, Neg. de B. y Banqueros. J. Acosta Pérez, Neg. de Contabilidad, Anibal Yepo. Agentes Especiales Aduanas. Miguel Guitar, Neg. Impuestos Directos Rentas Interiores. Andrés López, Departamento Navegación y Contaduría. José Grau, Intervención General de la República, Juan de Mata, Intervención General República. Miguel Cintas, Sec. Uno y Medio y Consumo. P. Pí, Sec. de Inspección. R. Parajón, A. Menéndez y E. González, Cuerpo Inspectores Fondo Especial Obras Públicas, Ubaldo Antuna, Deudas de la República. Gustavo del Pozo, Neg. Material, Bienes y Cuentas. Sec. Servicio Central. Dr. Ramón Menéndez, Dirección de Rentas e Impuestos. Plácido Gabrera González, Sección de Contabilidad, Rentas Interiores. Jorge Arnoldson, Neg. de Inspección de la Sección de Rentas Inst. Domingo Aragón, Tesorería General de la República. Mario Lavín, Neg. de Impuestos sobre Azúcares. Néstor Machado, Neg. del UNO y MEDIO por ciento. Maximiliano Llano, Departamento de Aduanas. Adolfo Pandiello, Inspec. de Aduana Habana. Francisco García Curbelo, Inspectores Impto. Empto. 35 millones. J. M. Agüero, Delegado Impto. Pinar del Río. Ramiro Isera, Delegado Impto. Oriente. Bernardo García, Delegado Impto. Sta. Clara. Fermín Cowley, Delegado Impto. Matanzas. Alberto Mazzorana, Delegado Impto. Camagüey. Amancio González, Neg. Impto. 35 millones. A. Rablo Neg. A. Generales, Impto. 35 millones. Carlos Aballí, Neg. Contabilidad, Impto. 35 millones. Miguel Torrás, Liq. Aduana de la Habana. Adolfo Herrera, Zonas Fiscales y Apremio. F. Barceló Neg. A. Generales, Fondo Esp. O. Públicas. Srta. M. D. Apud, Neg. de Pagaduría. M. Tarranso, Neg. de Hip. y Censos. R. Beltrán, Neg. Derechos Reales. S. Parra, Reg. Propiedad e Inm. G. Salazar, Neg. Archivo. F. Aranguiz. Neg. T. Torrestre. N. Torres, Neg. T. Terrestre. R. Ovares, Aduana Fondo Esp. O. P. B. Herrero, Neg. de Chapas. A. García, Neg. de Cobros y J. M. Acosta, Laboratorio.

NOTA: Las Aduanas, Zonas y Distritos Fiscales del Interior de la República que se adhieran al Frente Unido, pasen comunicación escrita al Secretario Dr. Torres Díaz. Prado No. 11

Los profesores del Instituto protestan de la equiparación

Los profesores del Instituto de la Habana, según los informes que llegan a nosotros, han determinado protestar enérgicamente del Decreto-Ley, recientemente aprobado por el Consejo de Secretarios, en el que se concedió la equiparación de los del interior de la República con el mismo.

Tienen el propósito de efectuar una sesión de claustro general para deliberar sobre todos esos particulares y tomar los consiguientes acuerdos, que darán a conocer por la prensa.

UNA CIRCULAR

La Secretaría de Educación Pública ha remitido una circular a las Escuelas Privadas solicitando gran número d etalles, entre ellos el nombre de sus respectivos Directores, el número de profesores y el de los alumnos.

Los particulares que se esolicitan son para ilustrar debidamente al Departamento de Estadísticas, que se encuentra realizando trabajos de importancia con relación a la enseñanza en Cuba.

Una joven se quiso matar en el Cementerio

Junto a la tumba de la autora de sus días, en el Cementerio de Colón, ayer tarde atentó contra su existencia la joven Celsa Fernández del Castillo, de la Habana, de 27 años de edad y vecina de 27 número 57, en el Vedado.

Según se ha podido conocer por la policía, para llevar a cabo sus propósitos suicidas, la joven se disparó un tiro en la región costal izquierda, utilizando para ello un revólver calibre 38 que fué ocupado.

Una vez asistida de primera intención en el centro de socorro del Vedado, Celsa fué trasladada al Hospital Municipal, donde quedó recluída para ser sometida a una delicada operación quirúrgica.

En un rapto de desesperación, por la pérdida de su mamá, la joven decidió suicidarse, proveyéndose del revólver y encaminando sus pasos al Cementerio, donde una vez ante la tumba materna, se disparó el tiro que la tiene entre la vida y la muerte.

Al Dr. Cosme de la Torriente y a los aspirantes en el Servicio Exterior

¡La Escuela Diplomática y Consular está en pie, dispuesta a defender sus derechos, alcanzados con el esfuerzo del trabajo—mediante el cultivo de la inteligencia—de esta juventud **renovadora** que brinda como su mayor ofrenda a la **nueva Cuba revolucionaria** los mejores años de su vida, pensando que los países pequeños sólo pueden ocupar lugares prominentes entre las Potencias del mundo, por la fuerza de ideas de sus hombres, por el cultivo de la ciencia y por el amor al estudio, puestos al servicio de la patria.

¡La Revolución no se hizo para caer en los mismos errores que combatió! No es un verdadero revolucionario aquel que se aprovecha de su posición para pisotear los ideales de sus compañeros mártires. Martí dijo: «La Patria es ara y no pedestal», y nosotros debemos decir: «La Revolución debe ser renovación y avance, no retroceso».

«752» recomendados que aspiran a ingresar en el Servicio Exterior, dice el doctor Torriente, «752» hombres que quieren pasar por encima de la Universidad, donde existe una magnífica escuela Diplomática y Consular que forma hombres capacitados intelectualmente y donde son depurados por sus compañeros aquellos que no reunen las condiciones morales indispensables para representar a Cuba con el prestigio y la dignidad a que es acreedora nuestra gloriosa y desdichada patria.

Invitamos a todos los aspirantes al ingreso en los cuerpos diplomático y consular, a qu vengan a nuestra Escuela y sean nuestros compañeros y a que comprendan también, que sólo con hombres dignos, justos, morales y estudiosos podremos sacar a Cuba de este caos de ignominia en que se encuentra sumida, debido al egoísmo de muchos cubanos.

Lamentamos que ni el Secretario ni el Subsecretario de Estado sepan nada de nuestra Escuela, y aprovechamos esta oportunidad para decirles que ella está basada en las mejores escuelas diplomáticas y consulares del mundo y que es muy superior a casi todas las de este tipo en América; que debía ser un orgullo para nuestro país, no sólo por ser una de las conquistas de la revolución ideológica, sino también porque su principal finalidad es eminentemente cubana y patriótica, ya que ella prepara y selecciona a cubanos de ambos sexos que en un futuro próximo serán nuestros dignos representantes en el extranjero, tratando así de evitar que los incapacitados, y, lo que es peor aún, que individuos sin la más pequeña noción de la moral y de la honradez nos representen y deshonren.

Es técnicamente tan superior nuestra Escuela, que aún los graduados en la escuela de Derecho Civil y en la de Derecho Público necesitan cursar varias asignaturas para obtener el título de Licenciado en Derecho Diplomático y Consular. En su plan de estudios figuran 14 asignaturas de aquellas carreras; cursos de idiomas y varias asignaturas especiales de nuestra Escuela, principalmente las que nos dan un conocimiento profundo de nuestro país; nuestra Escuela es, como se puede ver, lo más moderno y científico en los aspectos internacional y pedagógico.

Dostor Torriente: en nuestra Escuela estudian actualmente cerca de 500 jóvenes, que ya se cansan de esperar la ley que regule el «ingreso» en el Servicio Exterior y que proteja sus derechos. Recuerde que los derechos no se mendigan ¡como nos enseñó Maceo, y que los hombres se cansan...!; y tenga presente que para que nos respeten tenemos que empezar por respetar los derechos de los demás. Hasta ahora sólo hemos obtenido de usted promesas, que nos recuerdan las de los «antiguos políticos», porque no se cumplen...

No se podrá usted quejar de nosotros, pues **hasta ahora** sólo hemos usado la «vía diplomática», creyendo que usted es un diplomático de buena fe, y lamentaríamos muchísimo tener que cambiar de opinión, no tanto por su transitoria investidura de Canciller de la República, sino más bien por sus galones de Coronel; pues a los jóvenes que, como yo, viven felices con el glorioso recuerdo de nuestro pasado, todavía nos queda un poquito de fe en los que supieron sacrificarlo todo por un sagrado ideal, a pesar de que a algunos generales ya se le han podrido los galones. ¡Cuídese los suyos, coronel! aunque sea para mantener la esperanza de esta generación que ha empezado a vivir en medio de este huracán devastador que conturba los espíritus y ennegrece los sentimientos, dando paso arrollador al odio y al crímen, provocado muchas veces por el reiterado abuso de los de arriba.

Hasta pronto, doctor Torriente, pues dentro de breves días le iremos a visitar, y todos quisiéramos que nuestra visita tuviera por única finalidad el felicitarle por haber cumplido usted con su deber y con la Universidad.

Guillermo R. MAREZO

Presidente de la As. de Est. y Grad. de la Escuela de Derecho Diplomát. y Consular y Delegado al Consejo de la Facultad de Derecho.

AL REÑIR DOS INDIVIDUOS RESULTARON HERIDOS UNO DE ELLOS Y EL MEDIADOR

Un sujeto conocido por Neno, que logró fugarse y Antonio Cascaños y Campos, vecino de 10 de Octubre 313, sostuvieron ayer una riña. En la misma, Castaño recibió una herida en el cuello, de gravedad, al ser agredido por Neno con un cuchillo que portaba. En su defensa Castaños disparó, con un revólver que portaba, contra su agresor, sin que lo alcanzara y sí, en el muslo izquierdo, a Agustín Méndez Hernández, vecino de Rodríguez 76, queintervino como mediador. Del hecho se dará cuenta, en la mañana de hoy, a la autoridar judicial correspondiente.

El Dr. Herrera Sotolongo afirmó que el informe de los enviados por la Liga había sido parcial

El representante de todas las sociedades regionales, dijo que en este pleito iba la vida de esas entidades. Analizo el proceso del problema y la finalidad de dichos Centros

Serían aproximadamente las cinco de la tarde de ayer cuando se declaró abierta la información de las Sociedades Regionales ante el Consejo de Estado, sobre el problema del mutualismo, y los centros benéficos, que desde hace tanto tiempo viene debatiéndose en el seno de la sociedad cubana.

La reunión fué presidida por el venerable sabio don Carlos de la Torre y estuvieron presentes en la misma los consejeros Salvador Salazar que actuó en calidad de secretario, María Gómez Carbonell, Rafael Angulo, Alberto Blanco, Gustavo Urrutia, Nicasio Silverio, Miguel A. Coyula, Guillermo Belt y Laredo Brú.

Nutrida fué también la representación de las Sociedades Regionales. Por el Centro Gallego asistieron los señores Evencio Rodríguez y José María Bouza; por el Asturiano: Emilio Castrillón y Vicente Fernández Riaño; por la Asociación de Dependientes: Avelino Rodríguez y Castellanos y Alejo Mejido; por las Colonias Españolas de Cienfuegos, Camagüey y Santa Clara, así como por las Hijas de Galicia, el señor Secundino Baños.

Acompañaba a la citada representación, como asesor técnico de la misma, el doctor Pedro Herrera Sotolongo.

Aunque la reunión fué convocada con el carácter de secreta, sin embargo se dió acceso al Salón de Conferencias a los representantes de los distintos rotativos habaneros.

Don Carlos de la Torre fué el primero que hizo uso de la palabra para conferir al doctor Salvador Salazar la misión de explicar a los presentes el motivo de la citación que les había hecho el referido organismo.

En pocas palabras el doctor Salvador Salazar expuso a los concurrentes que la convocatoria tenía como fin conocer la opinión de las Sociedades Regionales sobre las ponencias que se encontraban presentadas a la consideración del Consejo con relación al problema del mutualismo.

A continuación habló el doctor Baños, que exteriorizó al Consejo la gratitud de las Sociedades Regionales por la gentileza que había tenido para con ellas y declaró que habían escogido al doctor Herrera Sotolongo para que, a nombre de todas, rindiera el informe que se les pedía.

Herrera Sotolongo, con mesura, fué dando lectura, comentada, a los numerosos documentos—libros, revistas y folletos— en que fundamentó sus declaraciones.

Su informe duró más de dos horas, y lo comenzó alegando que iba a hablar en nombre de los 200.000 socios de esas instituciones. Señaló que el Consejo iba a actuar ahora en un pleito que a el se le arrojaba salomónico, ya que se había pedido y aceptado el arbitraje por una de las partes, la Federación Médica, mientras que ellos, es decir los Centros Regionales, no la habían solicitado ni lo aceptaban.

Declaró enfáticamente que el asunto que se estaba tratando era en extremo importante porque en él le iba la vida a las Sociedades Españolas, y que por lo tanto rogaba que se le prestara atención a sus palabras.

Imposible nos resultaría, de todo punto, seguir al doctor Herrera Sotolongo en su prolongada peroración, pero vamos, sin embargo, a hacer mención de diversos aspectos sobresalientes de la misma.

Calificó de parcial el informe rendido por loc doctores Poblette Troncoso y Deschamps, enviados en calidad de técnicos por la Liga de las Naciones, afirmando sobre los mismos que habían estado asesorados por elementos de la Federación Médica y que no habían atendido el parecer de las otras partes interesadas.

Leyó distintos libros, revistas y folletos sobre el mutualismo y la forma en que se encuentra regulado, por los gobiernos, en diversos países europeos, y declaró solemnemente que las Sociedades Regionales no eran centros mutualistas, sino asociaciones de carácter general, que entre los múltiples beneficios que brindaban a sus asociados se encontraba el de la asistencia médica, las cuales se debían de regir, por lo tanto, por las leyes y reglamentos que existen para las sociedades en general.

Al llegar a este punto el informe, Don Carlos de la Torre le hizo una interpelación sobre los centros de enseñanza que sostienen dichos planteles, relativa a si se encuentran sometidos a no a leyes especiales del Estado sobre esos particulares, la que fué evacuada con lujo de detalles por el doctor Herrera Sotolongo.

Refirió que el problema del mutualismo era una campaña de persecución de los profesionales de la Medicina contra las Sociedades Españolas, porque creían que ellas eran las culpables de la crisis por que atraviesa la clase, haciendo resaltar, a continuación, el hecho de que esas sociedades cubrieron sus plazas de facultativos con recién graduados de la Universidad, que adquirieron fama y reputación en las mismas, después de largos años de práctica.

También destacó que no había motivos para que los socios activos, aunque fuesen ricos, dejasen de gozar de los beneficios que les brindaban las instituciones que habían contribuído a fundar y sostener, y que llevar las exigencias a ese extremo significaría el cierre de los citados centros.

Finalmente congsigó, concretando, que no aceptaban el arbitraje porque no se trataba de un problema de interpretación, sino de un asunto que estaba perfectamente definido y en el que los Centros Regionales mantenían un criterio firme.

Y tras de unas breves palabras de don Carlos de la Torre, explicativas de la actitud del Consejo y de sus propósitos, se dió por terminada la reunión.

PALACIO

EL DOCTOR ITUARTE

El doctor Aurelio Ituarte, Jefe Local de Sanidad, estuvo ayer en Palacio conferenciando con el Secretario de la Presidencia sobre asuntos del servicio.

Dijo que en el Departamento se está laborando activamente para extinguir la epidemia de paludismo existente en la Habana.

OTRAS VISITAS

Con el Secretario de la Presidencia se entrevistaron también el doctor Rafael Iturralde y el doctor Raúl Menocal.

COMISION DE LAS VILLAS

Una comisión de representativos de las Villas estuvo en Palacio a solicitar del Presidente de la República la situación de créditos para reconstrucción de las calles de Remedios, del Matadero y cuartel de bomberos de la dicha localidad, reintegro del os adeudos del Estado al Municipio por concepto de impuesto terrestre, modificación de las tarifas de matanza, prórroga de la amnistía fiscal municipal.

SOBRE SANTA CRUZ DEL SUR

Estuvo en Palacio ayer para entrevistarse con el Presidente de la República el Presidente de la Asociación de Contratistas del Estado, señor Rufino Morales, que construye la carretera de Camagüey a Santa Cruz del Sur.

Dió cuenta a los periodistas de que los trabajos allí están muy adelantados.

CARRETERA PINAREÑA

El Gobernador de Pinar del Río, señor Navarro, dió cuenta a los repórters de haber obtenido del Presidente de la República la promesa sobre la construcción de la carretera que ha de unir a Viñales con San Juan y Martínez.

COMISION DE FOSFOREROS

Para darle las gracias al Presidente de la República por haber firmado y puesto en vigor el decreto-ley que rebaja el impuesto a los fósforos, una comisión de fabricantes estuvo en Palacio.

Integraban dicha comisión los señores José Acebo, Florencio Carrasco, Alberto Pérez, Vicente Real y César Casas.

DEFRAUDACION A LA ADUANA

El vigilante 37, de la Aduana, arrestó al asiático Julio Wu Sheit, vecino de Galiano 104, porque al registrarlo a la salida de los muelles le ocupó 6 cajetillas de cigarros americanos y cinco cajas de fósforos, que trataba de sacar sin abonar los derechos.

Wu expuso que lo ocupado se lo habían regalado a bordo del vapor «Presidente Van Buren».

Distribución del crédito para penales

Se harán subastillas, a pesar de que el Decreto autoriza no llenar el trámite de subasta

La Secretaría de Gobernación, por medio del doctor Mario Palacio de la Cruz, Jefe del Negociado de Personal, Bienes y Cuentas, informó ayer a la Prensa, para conocimiento general, de a forma en que se distribuirá el crédito de 150,000 pesos, concedido a dicho Departamento para las atenciones de los establecimientos penales de la República y para material de las Juntas Electorales, cuyos susministros se harán por subastillas, a pesar de que el Decreto-Ley relativo a ese crédito, autoriza la inversión sin el requisito de subasta.

He aquí la distribución: $9,000.00, para vestuario y ropas de cama para las veinticinco cárceles y Presidio Modelo; $2,500.00, para útiles de ferretería, cocina, comedor y limpieza de las veinticinco cárceles; $3,000.00, armamentos para las mismas; $13,500.00, materiales de construcción y reparación de 24 edificios de esos establecimientos penales; $3,000.00, medicinas y efectos de farmacia; $1,500.00, mobiliario para ocho cárceles restituídas al servicio; $3,500.00, adquisición de una ambulancia y aparatos de refrigeración para la cárcel de la Habana; $9,000.00, adquisición de maquinarias para los talleres de la cárcel de la Habana: lavandería, carpintería y zapatería; ¡65,000.00, fabricación de un edificio para la cárcel de Santiago de Cuba, con capacidad para mil reclusos, y $40,000.00, para adquisición de máquinas de escribir, con destino a las Juntas Electorales, para los trabajos del Censo, para ocho cárceles de nueva creación y para las diez y siete que completan el número de veinticinco, y para servicio de la propia Secretaría.

El doctor Pelayo Cuervo, Secretario de Gobernación, manifestó a los repórters que había regresado ayer de su viaje a Presidio Modelo, al que fué en compañía del doctor Israel Castallanos, Jefe del Gabinete Nacional de Identificación, y que, en vista de las deficiencias que ha notado en el Penal, en cuanto a la construcción de las celdas, se propone obtener del Consejo de Secretarios, el crédito necesario para habilitar con ventanas de ihierro las celdas, agregando que en lo relativo a resto del penal, todo lo encuentra perfectamente, especialmente, en su organización interna.

M.E.C.D. 2010

"El estómago es el manantial de alegría de la vida"

Cuídelo usted, con una buena alimentación y algunas cucharadas de

DIGESTÓNICO

del Dr. Vicente

VENTA EN FARMACIAS

POR ALGO ES

que la fama de las

Pastillas del Dr. Becker

para los riñones y vegiga aumenta con los años

UN EMPLEADO DE PALACIO ACUSADO COMO COMUNISTA

La Policía, recibiendo instrucciones del teniente coronel Pedraza, procedió al arresto de Angel Aujier Proenza, de 23 años, empleado de Palacio y vecino de Subirana número 44, por hallarse tildado por el servicio secreto de ser comunista. El detenido fué puesto a disposición de la Comandancia Militar.

FARMACIA

OROGUERIA DE "JOHNSON"

DE TURNO LOS LUNES

Obispo No. 30 TELEFONO-A-2129.

LA MAYOR

135 EDIFICIOS

700 EMPLEADOS

SARRA

DROGUERIA

ABIERTA TODOS LOS DIAS

TODA LA NOCHE LOS MARTES

A-8026 A-3641

Si te pica... no te rasques... usa MITIGAL!

BAYER

FARMACIAS de turno hoy

MARTES

Tte Rey 41 A-8026 A-3641	A-1106
Ecnea 59	M-4170
Salud y Gervasio	M-5410
Consulado y Colón M-4640	A-4048
San Miguel y Lealtad . .	U-6743
Aguila y Barcelona . .	M-8510
San José 122	U-2507
Ave. de Menical 113 . .	U-6666
Tejadillo 38	M-5272
Aguila 180	M-5353
Gral. Aguirre 1	M-5557
Concordia y Oquendo ..	U-6841
Infanta y Concordia ..	U-7070
Máximo Gómez 485	M-4128
Ruiz de Luzuriaga 129 ..	M-5249
Compostela 163	M-8821
Avenida de la Independencia y Oquendo ..	U-6380
Bolivar y Mnriq. M-5229	M-1229
A .de la Rep. 203 M-4268	A-7578
Corrales y Cienfuegos ..	M-4819
Manrique y Lagunas ..	M-4231
Máximo Gómez 172	M-5992
Príncipe 19	U-7097
San Nicolás y Rayo ..	A-8188
Infanta y Estrella	U4000
Ave. de la Rep. 217 ..	U-6615
Escobar y Virtudes	M-5020

VEDADO

17 No. 58, entre J e I ..	F-6092
Zapata y B	F-6007
Calzada y 10	F-6262
17 No. 453, entre 8 y 10	F-6193
23 No. 381, entre 2 y 4	F-6127

VIBORA

Tejar 16, Epo. Lawton ..	X-2318
10 de Octubre 600	I-7581
San Francisco y Lawton	X-2316
10 de Octubre esquina a Chaple I-7289	I-7700
Sta Catalina y Luz Caballero	I-7474
Carrera de Managua y Valiente	I-5342
Certrudis y Tercera ..	X-2777

JESUS DEL MONTE Y SANTOS SUAREZ

10 de Octubre 231	X-2247
10 de Octubre y Santa Emilia I-4473	I-7565
San Leonardo y Flores ..	I-7466

LUYANO

Calle 11 y R. de Cárdenas	X-2528

CERRO

Churruca 16	I-7440
Cerro esq a Patria A-6136	M-5136

NOTA: Este grupo deberá prestar servicio público todo el día y toda la noche de los domingos, días festivos y duelo nacional siguientes: Febrero 11; Marzo 25; Mayo 6; Junio 17; Julio 29; Septiembre 9; Octubre 21; Diciembre 8: Diciembre 25.

SUSCRIBASE Y ANUNCIESE EN EL «DIARIO DE LA MARINA»

HABANERAS

LA MODA ACTUAL

Los extremos se tocan en los modelos presentados por **Marcel Rochas,** al emplear telas que parecen cubiertas por vellos dorados para los trajes de comidas. En estas telas hace las faldas combinándolas con un corpiño varonil que lleva bolsillos en las caderas, muy estilo siglo XX, llevando debajo de la tunica un refajo de tisú de oro.

Un éxito se ha anotado **Schiaparelli** en el modelo de abrigo azul oscuro con capa sobrepuesta de astrakán negro que acompaña con una toquita de fieltro azul adornada de astrakán también y un velito que cubre la parte inferior de la cara que ella llama **bigondens.**

Entre estos extremos de la moda se encuentran a veces ciertos modelos perfectos que no son llamativos y se destacan de los otros. Los trajes de lana negra adornados con cinta de **moiré** negro, de la casa **Maimbocher,** entran en esa categoria satisfactoria para las elegantes. Las líneas de sus modelos son muy sutiles y hechas de modo que sugieren un cinturón con la línea del talle alto, la estola de cinta de **moiré** adorna la chaqueta y el sombrero de fieltro de copa elevada va adornada tambien con cinta de **moiré.** También son aliviados los trajes de lana, de cuello alto, con mangas y espaldas de punto negro trabajadas en rayas onduladas que recuerdan el dibujo del **moiré.**

ASUNTOS DE BELLEZA

El rostro es la parte del cuerpo que más debemos cuidar por ser la más expuesta a la vista y donde se nota cualquier defecto que tengamos.

Siendo la cara el lugar más visible y elocuente, el arte de la mujer ha de procurar en hacer más atractiva con los cuidados y atenciones.

Por la mañana y por la noche debemos lavarla con agua tibia y jabón **Mireya,** que limpia dejando el cutis suave y fresco. Después debe hacerse un pequeño masaje con la crema del mismo nombre, que evita las arrugas y manchas, obteniendo un resultado inmejorable.

Con la continuación de estos cuidados puede llegarse a una edad avanzada conservando un cutis de colegiala.

Estos productos pueden pedirse en las principales tiendas o a su distribuidor directamente, por el teléfono X-3209.

NOTAS DE PARIS

Perugia lanza al mercado unas botas semi-ajustadas, estilo ruso, que hace en cabritilla verde adornadas con puños de charol negro. **Bentivegna** favorece las botas que se cierran con cordones a los lados y **Pinet** prepara un tipo nuevo que tiene la bota abierta por detrás y cortada en forma circular o de campana.

El dictador de las carteras elegantes ha decretado la moda de las de piel de becerro para usos de tarde que se hacen ahora tan supies como las telas.

Bolsas grandes con agarraderas comodas que forman parte del marco mesi-redondo, gustará mucho para el otoño, siendo el color carmelita oscuro el preferido para acompañar los nuevos trajes. Sobre este tono no hay nada más elegante que las carteras de madera que se fabrican como una novedad y que imitan a las de galalit, encontrándose en diversos colores de **beige,** nogal, carmelita y tabaco, asegurandose que serán las que prevalecerán dentro de la moda este invierno.

En St. Moritz se notan interesantes indicaciones para los **sports** otoñales en los trajes para **golf** creados expresamente para la comodidad del lugar. Las más elegantes en el **Palace** favorecen unanimemente las toquitas de fieltro negro plegadas en forma tubular, los trajes con chaqueta entallada, las mangas sencillas con puños terminados con dos botones al estilo de las que usan los hombres y se señalan por carecer de detalles caprichosos. Camisas rojas con chaquetas carmelitas, son las preferidas, así como las blusas de seda de corte sastre que se hacen generalmente de colores oscuros alegradas con corbatas de ovalos que resultan de gran **chic.**

AMOR OCULTO

Ya de mi amor la confesion sincera
Oyeron tus calladas celosias,
Y fué testigo de las ansias mias
La luna, de los tristes compañera.

Tu nombre dice el ave placentera
A quien visito yo todos los dias,
Y alegran mis soñadas alegrias
El valle, el monte, la comarca entera.

Solo tú mi secreto no conoces,
Por más que el alma con latido ardiente.
Sin yo quererlo, te lo diga a voces;

Y acaso has de ignorarlo eternamente,
Como las ondas de la mar veloces
La ofrenda ignoran que les da la fuente.

Manuel del Palacio.

MENU DEL DIA

Almuerzo	Comida
Manhattan cocktail.	Cup de melón.
Pisto manchego.	Sopa de fideos con menudos.
Cangrejos rellenos.	Filetes de pargo menier.
Spaguetis a la italiana.	Pollo a lo Marengo.
Guinea asada a la criolla.	Zanahorias con crema.
Ensalada de col.	Ensalada de vegetales.
Queso de crema y pasta de guayaba.	Compota de manzana.

RECETAS DE COCINA

Langosta a la Newburg

Se salcochan dos langostas con sal y se pican en cuadraditos del tamaño de un dado. Se ponen en la sartén dos cucharadas de mantequilla, pimienta y seis cucharadas de vino seco, cocinándose un rato con la langosta hasta que este seco. Se tapa y se deja cerca del fuego o sobre agua hirviendo para que no se enfrie.

Aparte se hace una salsa con dos cucharadas de harina de Castilla, una taza de leche, sal y pimienta blanca, revolviéndola al fuego sin descansar, hasta que se espese.

En un baño María se baten dos yemas de huevos, un cuarto de taza de vino Jerez y se sigue batiendo sobre el agua caliente hasta que se espese, dejándolo ahí hasta el momento de servirse, que se une a la langosta y todo bien revuelto se coloca sobre tostadas en una fuente, echándole la salsa por encima.

M. R. de FONTANILLS.

PROTESTAN CONTRA LOS VENDEDORES Y MENDIGOS

Los guías autorizados se han dirigido a nosotros, al objeto de que hagamos llegar al Jefe de la Policía Nacional, Teniente Coronel Pedraza, la necesidad en que están las autoridades de terminar con el espectáculo que ofrecen en esta Capital los mendigos, tanto adultos como menores de edad y los vendedores ambulantes de flores, maracas y souvenirs, asaltando a los turistas que nos visitan, cosa que desdice de la cultura de nuestro pueblo y que ahuyenta al turismo que tanta falta nos hace. También interesan los guías que por las autoridades llamadas a ello, se evite que en el extranjero se propalen noticias alarmantes que perjudican la visita a Cuba de los turistas.

En casos de Indigestión o si la comida cae pesada

Algo que conviene saber

El malestar que produce la indigestión es a veces tan intenso y de tal naturaleza que se pide un remedio inmediato. Naturalmente en casos así nada mejor que un poco de Magnesia Bisurada. Pero hay veces en que usted—sin darse cuenta—está sufriendo de indigestión. Siente pesadez, desgano y dolor de cabeza; y no pareciéndole que provenga del estómago se toma un calmante que talvez le haga olvidar el malestar. Sin embargo, no hará desaparecer la causa: hiperacidez gástrica. Tolerarla es invitar graves consecuencias. El remedio de doble efecto es la Magnesia Bisurada que suprime el malestar porque neutraliza la acidez. En 3 minutos, la Magnesia Bisurada alivia casi completamente—y lo que es más: elimina los ácidos cuya acumulación es tan peligrosa. La Magnesia Bisurada puede tomarse en cualquier momento: aún inmediatamente después de comer. Lo importante es que no le falte cuando la necesita. Téngala siempre a mano.

¡INCREÍBLE!... dice la madre

El niño, siempre de mal humor y desganado, hoy tiene un apetito devorador... está fuerte y robusto

112

Los Médicos Recomiendan Este Medio Natural de Normalizar el Apetito de los Niños...Restableciéndoles su Salud y Alegría

Casi todos los trastornos en los niños, que causan tanta angustia a las madres, provienen de una sola causa—las autoridades médicas la llaman *absorción intestinal de las toxinas.* Esta lamentable condición ocurre aun cuando los hábitos del niño parezcan ser normales. El estómago se trastorna; el niño pierde el apetito... se adelgaza y pierde su buen humor.

Hoy pueden corregirse estos trastornos pronta y naturalmente, con un poco de Castoria—que es de sabor tan agradable que los niños la piden constantemente.

Este admirable preparado purga el sistema ligeramente, elimina las toxinas, asienta el estómago y mejora la digestión. La naturaleza se encarga del resto—regresa el apetito, desaparece el mal humor, y el niño se pone fuerte, contento y saludable—en poco tiempo.

Deje que la Castoria se encargue de la salud de sus nenes. Déselas al primer indicio de malestar, y se sorprenderá de los resultados.

CASTORIA

JARABE MEDICINAL

Desde la infancia hasta los once años

CRUCIGRAMA

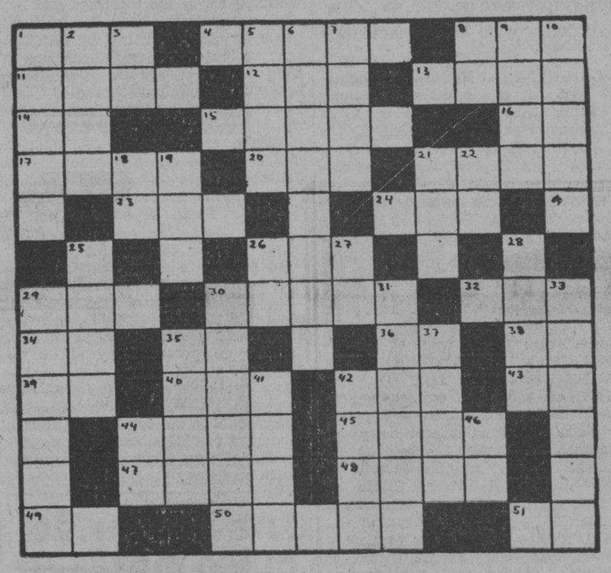

HORIZONTALES

1.—Tiempo del verbo liar.
4.—Ocultación de cualquier astro por el horizonte.
8.—Altar.
11.—Paño usado por los taitianos.
12.—Papagayo grande.
13.—Villa en la provincia de Burgos.
14.—Repúblicas Soviéticas.
15.—Cocinala.
16.—Interjección.
17.—Flor.
20.—Dueña.
21.—Tiempo del verbo arar.
23.—Baile.
24.—Ansar.
26.—Composición poética del género lírico.
29.—Fuerza, violencia que hace el pecho con la respiracion para arrojar lo que le molesta.
30.—De poca estatura.
32.—Cada una de las doce partes en que se divide el año.
34.—Especie de flecha que usaban los antiguos turcos.
35.—Sin número.
36.—Nota musical.
38.—En la (antiguo).
39.—Dios del Sol.
40.—Amarro.
42.—Adverbio de cantidad.
43.—Contracción.
44.—Nombre de letra (pl.)
45.—Acto de moverse o de marchar-se desde el lugar en que se está habitualmente a otro más o menos distante (pl.)
47.—Poco común.
48.—Nombre femenino.
49.—Escuché.
50.—Cuerpo (pl.)
51.—Rio de Italia.

VERTICALES

1.—Célebre crítico literario y eminente satífico.
2.—Nombre griego de la diosa de la curación.
3.—Asociacion de Torcedores.
5.—Edificio propio para ser habitado.
6.—Paseo con álamos (pl.)
7.—Sin nadie.
8.—Naipe.
9.—Mamifero roedor.
10.—Tierra labrada con arado.
18.—Interjección.
19.—En el juego de la secansa dos o tres cartas iguales.
21.—Hacia aquí.
22.—Igual al 39 horizontal.
25.—Mamífero marino.
26.—Sobre (en inglés).
27.—Afirmación Nacional.
28.—Acción de cenar.
29.—Que por oficio o precio torea en las plazas.
30.—Cabal.
31.—Rezado (pl.)
33.—Que tiene sobra o exceso de sal.
35.—Bien de salud.
37.—Hembra del oso (pl.)
41.—Animal plantigrado (pl.)
42.—Artificio subterráneo que se hace en los sitios de las plazas para arruinar sus fortificaciones.
44.—Terminación de infinitivo.
46.—Sociedad anónima.

Solución al Crucigrama anterior

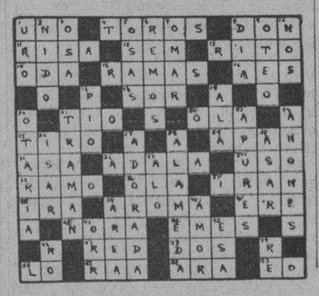

LA CONFIANZA

se funda en

la experiencia

Un Banco, lo mismo que un individuo, gana en prestigio e inspira plena confianza al cabo de años de experiencia.

A través de distintas situaciones, durante los últimos 63 años, The Royal Bank of Canada ha ido progresando constantemente hacia un poderío estable.

Hoy, con 881 sucursales, este Banco es reconocido como una de las más prominentes instituciones bancarias en el mundo.

The Royal Bank of Canada

SUSCRIBASE Y ANUNCIESE EN EL «DIARIO DE LA MARINA»

MATANCERAS

LA SRA. DE OLLACARRISQUETA

Celebra su natalicio en esta fecha la joven e interesante dama que es esposa del muy estimado compañero en las páginas de «El Republicano», esa amenísima sección «Ambiente Escolar», tan buscada y tan leída por toda la Provincia.

La Sra. Inés Sánchez, con motivo de festejar sus días será objeto hoy de los mayores halagos y las congratulaciones más grandes.

Reciban con aquellas, la felicitación sincerísima del Cronista.

HILDA BORGES

La graciosa «jeune-fille».

Después de una grata estancia en la Playa en la residencia de sus tíos los esposos Horta-Castañer, ha regresado a Pedro Beancourt, donde ejerce su padre la profesión médica y donde tan querido y tan apreciado es de todos cuantos allí residen.

La ausencia de Hilda de aquel «quartier» de Bellamar, donde con sus primas Lucette Penichet y Yuya Horta, formaban la más encantadora trinidad, es lamentadisima hoy por el simpático «bunch» de las ellas y ellos del «faubourg».

La señorita Borges Castañer reanudará sus estudios en ésta, en la gran Academia Miranda, para principios del entrante año.

MES DE BODAS

Para el próximo Octubre.

Señalado ha quedado el enlace de la encantadora «mademoiselle» Berta Gutiérrez, hija del Sr. Armando Gutiérrez, prestigiosa figura política matancera, con el joven Oduvaldo Salom, que desempeña actualmente un cargo de confianza en la Secretaría de Hacienda.

La gentilísima Berta es hermana del Dr. Rodolfo Gutiérrez, Presidente del Club Deportivo y uno de los abogados jóvenes más activos, más laboriosos y más inteligentes de nuestro foro.

Los novios después de su enlace, residirán en la Habana, donde está radicado el Sr. Salom.

GRATO ANIVERSARIO

De los esposos Royero-Pardiñas.

Cumplieron el domingo sesenta años de casados —sus bodas de diamantes—, rodeados de hijos y nietos que fueron hasta ese balneario de Madruga donde residen a cumplimentarlos y gozar de un día, en que fueron todas satisfacciones, halagos y venturas para la respetable pareja.

Más de medio siglo de unión, de inalterable cariño, de compenetración grandísima han fundido esas dos almas de Doña Clara Royero y Don Luis Pardiñas, en crisol que es premio el más grande a que pueda aspirarse en la tierra.

Sin fortuna ni caudal, pero ricos en afectos, en consideraciones y en cariños, los esposos Pardiñas-Royero viven en este crepúsculo de sus vidas, con la luz del sol que irradia en torno suyo, de la numerosa prole que es consuelo y es alivio de su vejez.

Mi saludo afectuoso a tan distinguido matrimonio.

GENTILES EXCURSIONISTAS

Del gran mundo habanero.

Con las Sras. de Brú, de Scull y de Rivero, visitó nuestra ciudad el pasado domingo un simpatiquísimo grupo de jóvenes y señoritas que disfrutó aquí de las más gratas horas.

Presidía el «bunch», la encantadora Silvita Rivero, e hizo los honores aquí a esos visitantes Samuelín Tolón, que desempeña actualmente un cargo de la Secretaría de Hacienda en Matanzas.

La misma tarde del domingo, después de visitar la Playa y otros pintorescos lugares, regresaron a la Habana las interesantes parejas a las que «chaperoneaban» la Sra. de Brú, Malula Rivero de Scull y la siempre bella Silvia Hernández Lovio, la gentil esposa de nuestro Director.

LA JUNTA DE HOY

En el Tennis.

Se reúne esta tarde la Directiva del Club que preside la Sra. María Dolores Núñez de Beato, para acordar la nueva fecha del baile que va a ofrecerse en aquella casa en celebración de la concesión de la Zona Franca.

Grato tema el de esta reunión en que ha de fijarse sin nueva posposición el día de esa fiesta que tan lucida ha de resultar.

Se estrenará en ella el nuevo conjunto musical «Crazy Music», organizado por jóvenes de nuestra mejor sociedad.

DE ALTA

Dulce Gutiérrez.

Encuéntrase y aen su residencia, completamente restablecida de la operación a que fué sometida en la Clínica Matanzas, la graciosa señorita, cuyo estado de salud no puede ser más satisfactorio.

La simpática Dulce es hermana de la ideal Azucena, por quien suspira un cumplidísimo joven, ex-vecino del Cronista hasta hace muy poco y que hoy reside en el centro de la ciudad.

Nuestra enhorabuena a Dulce Gutiérrez.

PARA SAN MIGUEL

Un joven matrimonio.

El Dr. Florencio Calderón y su esposa, la dama tan simpática Lolita González, nos abandonaron el sábado para pasar una temporada en aquel «resort» de aguas maravillosas, feudo de Don Manuel Abril y Ochoa.

Por un mes han dejado su bonito chalet del Paseo de Martí, los esposos Calderón-González, a los que deseamos muy grata en extremo su temporada en el Vichy cubano.

UNA BODA EN ESPAÑA

En este mes de Septiembre.

Noticias que llegan a Cuba anuncian el enlace, en la Provincia de Asturias, de dos jóvenes vinculados a nuestra sociedad por lazos de las mayores simpatías. Son los contrayentes la señorita Concepción Mieres, hermana de acreditado comerciante de esta plaza, y el joven Robustiano Solís, que por largos años figuró en las filas de nuestro comercio, el establecimiento que giraba bajo la razón social de Solís y Sobrinos, en la calle de Milanés.

De tan simpático matrimonio se hacen eco las crónicas yumurinas, formulando votos por la ventura y la dicha de la enamorada pareja.

EN «VELASCO»

«El Precio de un desliz».

He ahí el título de la interesante film que se proyectará esta noche por la pantalla del teatro de los triunfos de Rafael y Manolo Velasco.

El lleno que se anotaron esos empresarios en las tandas del domingo, en las que se proyectaba la catástrofe del «Morro Castle», fué tal, que numerosísimas familias se quedaron sin acceso al teatro, por la muchedumbre que se agolpaba ansiosa de conocer detalles de esa tragedia que tanto ha conmovido a la República entera.

LA ULTIMA NOTA

Con el tema del día.

No es otro que la constitución de ese Concejo de la Zona Franca, que ha de constituir su personalidad y comenzar los trabajos iniciales del puerto libre.

A los nombres de Rojas y Jordán para la Presidencia y la Secretaria, hay que sumar el de Laureano López para Tesorero, que como los anteriores caballeros luchó con entusiasmo y con ahinco por la concesion que ya tenemos.

Llegan hasta el Cronista también otros nombres de los que serán delegados de entidades distintas.

Por la Corporación de Prácticos, dícese que será designado el Sr. Alberto Hernández. Por los Estibadores, Santiago Griñán. Por los Pinchadores de sacos, Abad Rodríguez. Por los obreros marítimos, Bienvenido Rego, y por la Cámara de Comercio, Rojas. Por el Centro de Detallistas, Jordán y por los Industriales, López.

Representará a la Secretaría de Hacienda con toda seguridad Adolfo González, Administrador de la Zona Fiscal, y falta por conocer el nombre del delegado del Ayuntamiento que completa el número de personas que antes del quince de Octubre deberán reunirse ante el Juez de Primera Instancia de esta Ciudad.

Manolo JARQUIN

Fué juzgado el caso del Lcdo. Ramón Román

Los graduados y estudiantes de tercer año de la Escuela de Derecho Diplomático se reunieron en asamblea ayer para celebrar el juicio solicitado por el licenciado Ramón Román, recien graduado en dicha escuela, con el fin de aclarar una denuncia que formuló por una vejación que le hicieran en su domicilio y que ha dado lugar a que se pensara que fuera hecha por afección al pasado régimen.

Después de celebrar el juicio, en el que actuó de fiscal el doctor Gustavo Sacerio y de defensor el licenciado Jorge Rodríguez Soler, el Jurado, compuesto por los estudiantes y graduados de Derecho Diplomático que se encontraban presentes, determinó imponer solamente al señor Ramón Román una amonestación pública, desechando las conclusiones del fiscal.

El Jurado fué presidido por el líder estudiantil Guillermo Rodríguez Narezo, con el señor C. Whitmarsh, en calidad de vocal, y los señores Sarabia y Gabriel Gutiérrez, como secretarios.

Se acordó, finalmente, que en una asamblea de estudiantes y graduados, que se efectuará el miércoles, a las 10 de la mañana, se hará pública la sentencia.

El señor Ramón Román aprovechará, según se nos informa, esa oportunidad para hacer una explicación cabal a todos sus compañeros sobre su actuación.

Madres Sanas Tienen Niños Sanos

Por el bien de su niño, tome el Compuesto Vegetal de Lydia E. Pinkham antes y después del parto. Le dará más fuerza y energía... calmará sus nervios... le preparará para los rigores de la maternidad. Después del alumbramiento, le ayudará a recuperar la salud y vitalidad normales.

Se vende en todas las farmacias. Compre un frasco hoy mismo. Reciba Ud. también esta ayuda.

Líquido y Pastillas

Compuesto Vegetal de Lydia E. Pinkham

98 de 100 mujeres informan que les ha beneficiado

71 S

Expedientes de pensiones de veteranos

Han sido aprobados 14 por la Sección de Pensiones y de Jubilaciones de la Hacienda

La Sección de Pensiones y Jubilaciones ha resuelto los siguientes expedientes:

Ernesta Aquiles Suárez, Baracoa. Informándole que aún no se ha recibido nada del Juzgado concediéndole pensión, debe acudir al mismo a gestionar el asunto.

Francisco Barranco Sánchez, Placido No. 143/4, Camagüey.—Informándole que no se ha recibido en esta Sección ningún auto concediéndole pensión, debe acudir al Juzgado a activar el asunto.

Jefe del Puesto Militar, Baracoa. Comunicándole diga a este Centro si Eulogia Matos Matos Vda. de Antonio Furones Matos Sold., reside en esa localidad barrio Jauco.

Gaspar Valdés, A/c del Sr. Aurelio G. Yanez, Manuel Lazo 20, Guane. Manifestándole en 15 del pasado agosto se le envió a Guane la credencial de su inclusión en el Grupo de Pensionados, debe presentarse en la Administración de Correos, reclamandola.

Caridad Limonta y otras, calle Baja de Río Rosado 94, Santiago de Cuba. Comunicándole su inclusión en el Regto. de Pensionados, como Vda. e hijas del veterano fallecido Martín Correoso, soldado del E. L. Traslado al Amdor. y Pagador de Santiago de Cuba.

Administrador Distrito Fiscal de Baracoa.—Remitiéndole oficios de las inclusiones en el Regto. de Pensionados mediante previas identificaciones de las señoritas María Angela, Olaya de la Caridad, Cristina y Fernando Rodríguez Leyva, y de la señora Andrea Leyva Lobaina, familiares del soldado Preisciliano Rodríguez.

Luis Tamayo Vázquez, Victoria de las Tunas.—Comunicándole su inclusión en el Rgto. de Pensionados como Sold. I. 35240, traslado al Administrador y Pagador de Victoria de las Tunas.

Leocadio Rodríguez Leal, Serafines No. 24, Habana.—Comunicándole su inclusión en el Regto. de Pensionados como Teniente I. 35240. Traslado Administrador Centro y Pagador Zona F. Oriente.

Agustín Carrillo, Mercado del Polvorín, Departamento No. 8, Ciudad. Comunicándole su inclusión en el Regto. de Pensionados como cabo del E. L. I. 35243, traslado al Centro Habana y Zona Fiscal Oriente Habana.

Flora Escalante y Cabrera, Vda. de Jiguaní, Bayamo.—Comunicándole su inclusión en el Regto. de Pensionados como Viuda del Alferez Manuel Oliva Corrales I. 35240. Traslado al Administrador y Pagador de Bayamo.

Ramón Vicente Raynerio Martín y Alvarez, San Germán, Holguín.—Comunicándole su inclusión en el Regto. de Pensionados como Soldado I. número 35242.

Regino Alvarez, s. o. a., Santa Clara y Lealtad, Cienfuegos.—Comunicándole su inclusión en el Rgto. de Pensionados como Soldado del E. L. I. 35241. Traslado al Administrador y Pagador de Cienfuegos.

Informe: Artículo X de la Ley de 3 de Octubre de 1923.—Traspaso de la pensión que disfrutaba Justo Rivera s. o. a. Sargento 2o. del E. L. a su hija Ana María Rivera.

Gaboiela Suárez, calle de Arguelles No. 182, Cienfuegos.—Comunicándole su inclusión en el Regto. de Pensionados como Vda. del Soldado del E. L., Eusebio Alfonso, inscripta al No. 35230. Artículo X de la Ley de 3 de Octubre de 1923. Se traslada al Administrador y Pagador del Distrito Fiscal de Cienfuegos.

Habana, septiembre 19 de 1934.

Carlos TRO.

Jefe del Negociado de Pensiones.

POROS CERRADOS

impedidos si la piel está bien limpia con un jabón no-irritante, Millard usado solamente el

Resinol

M.E.S.D. 2016

MUCHACHAS—SI QUIEREN USTEDES TENER DIENTES BLANCOS Y ATRACTIVOS, AL INSTANTE

Empiecen a usar Kolynos hoy mismo. Se sorprenderán de la eficacia con que esta afamada crema dental limpia, blanquea y embellece la dentadura.

Convénzanse por sí mismas de que Kolynos dará a sus dientes belleza incomparable, poniéndoselos varios matices más blancos—al instante. Empiecen a usar Kolynos hoy mismo.

CREMA DENTAL KOLYNOS

111H

NOTICIAS DE LOS JUZGADOS DE 1ra. INSTANCIA

DE LA VIDA CIVIL

Sobre el pago del mes atrasado a los funcionarios y auxiliares del Poder Judicial y Ministerio Fiscal

El martes de la pasada semana cobraron la mensualidad más atrasada los funcionarios auxiliares y subalternos del Poder Judicial y Ministerio Fiscal de la Provincia de la Habana; en cambio todavía no se ha situado esos haberes a los de las otras cinco provincias restantes lo que indudablemente constituye un privilegio y además si se tiene en cuenta que a los del interior se les debía dos meses más, de donde resulta que ahora a los de la Habana se les adeuda tres meses y a los otros seis. Llamamos la atención al Honorable señor Secretario de Justicia, para que esos sufridos servidores del Estado, puedan cuanto antes cobrar ese mes atrasado y a la vez se acuerde lo conducente para que sean nivelados en sus atrasos con los de esta capital. Esperamos ser complacidos en esta justa petición de los funcionarios auxiliares y subalternos de provincias.

RELACION DE LOS NEGOCIOS CIVILES TURNADOS Y REPARTIDOS DURANTE EL DIA DE AYER CON EXPRESION DE LOS JUZGADOS A QUE HAN CORRESPONDIDO

Exhortos

De Cienfuegos en divorcio de Serafín Núñez contra Consuelo Velázquez y Montero, al Juzgado del Centro.

De Guanes en Interdicto por María Josefa Argüelles contra Pedro Celestino Argüelles y otros, al Sur.

De Guanes en Interdicto por María Josefa Argüelles contra Pedro Celestino Argüe les y otros, al Juzgado de Almendares.

De Guanes en Interdicto por María Josefa Argüelles contra Pedro Celestino Argüelles y otros, al Juzgado del Oeste.

De Cienfuegos en mayor cuantía por Pablo Rafael Fernández contra Herminia Castro, sobre divorcio al Almendares.

De Colón en quiebra de la «Compañía Azucarera Matanzas, S. A.» al Centro.

De Guanabacoa en hipotecario por Manuel E. Montoro contra Carlos Quintero, al Juzgado del Sur.

De Cienfuegos en divorcio por José Joaquín Lombardero contra María Luisa de los Angeles Villar y Cabanillas, al Este.

De Trinidad en Reciproco Disenso por Eliseo Sotero Monte y Sotolongo y María Luisa Pérez, al Norte.

De Colón en quiebra de la Compañía Azucarera de Matanzas, S. A. al Este.

De Cienfuegos en jubilación de Carlos Trujillo y Hernández, al Oeste.

De Cienfuegos en jubilación de Rafael Cortes, al Centro.

De Cárdenas en incidente por Lamberto Daria contra Compañía Cubana de Fianzas, al Almendares.

ACCIDENTES DEL TRABAJO

Fueron turnados los de Jaime Roig, al Este; Eduardo Taboada, al Oeste; Vidal Mederos, al Centro; Cristóbal Rodríguez, al Almendares; Agustín Vidal, al Norte; Elías Rodríguez, al Sur; Feliciano García, al Este; Rolando Fernández, al Oeste, Juan González, al Centro; Cecilio Rodríguez, al Almendares; Jerónimo García, al Norte; José Vells, al Sur; Angel Jover, al Este; Celestino López, al Oeste, Juan Ruano, al Centro; Manuel Millian, al Almendares; Pedro Pablo Perdomo, al Norte; Federico Bosque, al Sur; Ernesto Rodríguez, al Este.

JUBILACIONES

Pedro J. Sebastián Pérez Costa,

Pedro J. Sabastián Pérez Costa, al Sur; Pedro H. Hidalgo Gato, Almendares; Enrique Arregui Leal, al Este; Fernando de Castroverde, al Oeste; María Arvies, pensión de Aniceto Mendizábel, al Sur.

DIVORCIO MAYOR CUANTIA

Sarah Rodríguez y Sardiña contra Antonio Menéndez Cortes, el Juzgado del Oeste.

DIVORCIO MUTUO DISENSO

Julián O. Orta y Rodríguez y Luz María Delgado, al Oeste.

DECLARATORIA DE HEREDEROS

María Agermanda Serra y Madrazo, al Centro.

ASUNTOS GENERALES EN TRAMITACION

JUZGADO DE PRIMERA INSTANCIA DE ALMENDARES

Secretaría de Enrique Whitmarsh

DIVORCIO MAYOR CUANTIA. Herbert Shepard Cortis, contra Mary Josephine Window. Sentencia con lugar. Disuelto el vínculo matrimonial. Demandado conyuge culpable.

—Menor cuantía. Amado Amador Flores contra Refinería «San Antonia», S. A. Sentencia declarando con lugar la excepción de falta acción opuesta a la demanda por la parte demandada y en su consecuencia sin lugar la demanda establecida, con imposición de las costas la parte actora.

APELACIONES

Alfredo Pérez contra José M. Cruz, al Este; Manuel Areces contra Rafael Ravelo, al Sur, José Trazorras contra Alfonso Alvarez, al Almendares; María Antonia Abadia contra Eduardo Carret, al Norte; Digon y Hno. contra Luis Delgado, al Sur; Ricardo Perkins contra José Marcos Aldama, al Centro.

JUZGADO DE PRIMERA INSTANCIA DEL CENTRO

Secretaría de Abelardo Piedra

Divorcio mayor cuantía. Seguido por José Manuel González contra María Dolores Rodríguez Pérez. Por Providencia se da cuenta de que el doctor Vicente Castro Valdés no está Colegiado y hasta tanto demuestre llenar este requisito no se podrá proveer las diligencias restantes.

Procedimiento hipotecario. Vicente Bayon y de Caso contra Basilisa Catá Infante. Vencido el término de la providencia anterior, sin presentarse escrito por la representación de la actora, y en armonía con lo dispuesto en el artículo 81 del Decreto Ley 412 de 1934 sobre Moratoria Hipotecaria, se tiene por bien hecho el pago que hace la deudora de los intereses correspondientes a la mensualidad que venció el 3 de Sept.. de 1934, y en consecuencia cancelándose la obligación a que se ha hecho referencia se dispone la entrega de la suma consignada al acreedor o a su representante y no se recibiera dicha suma deberá depositarse en la Zona Fiscal correspondiente.

Procedimiento hipotecario, seguido por Manuel Guerra y de la Piedra contra Oscar Ernesto Sallés y Mejer. Se tiene por bien hecho el pago que hace la deudora de acuerdo con lo dispuesto, por la Ley de Moratoria Hipotecaria, de los intereses correspondientes a la mensualidad vencida el 11 de septiembre 1934 y en su consecuencia cancelándose la obligación que se ha hecho referencia, entregándose la suma consignada al acreedor o su representante en autos, si tuviere poder para ello, y si no a la Zona Fiscal correspondiente.

Rollo de apelación del Municipio

Rollo de apelación del Municipal del Este. Sentencia en el verbal seguido por Pla Martínez y Cía. contra J. M. Vidaña. Con lugar el recurso de apelación y se revoca la sentencia del Municipal. Con lugar demanda. Se condena al demandado que pague a la actora $38.00 sin costas.

JUZGADO DE PRIMERA INSTANCIA DEL NORTE

Secretaría de Gárate

Divorcio de mayor cuantía, seguido por Josefa Regayolo Alvarez, contra José Megoya Casañas. Sentencia sin lugar. Demandado culpable.

BOTONES DE FANTASIA

Botones de galalí de todos colores, 40, 50 y 60 centavos docena. Tenemos ya los colores que nos faltaban. También llegaron los botones larguitos con metal, son los modelos más nuevos. Precios baratísimos.

LA ZARZUELA

Neptuno y Campanario

PARA LAS CANAS COLONIA Condal

INOFENSIVA - NO MANCHA DE AGRADABLE PERFUME

ETIQUETA COLOR NARANJA

VAJILLAS INGLESAS

De Loza y Porcelana

Precios Excepcionales.

Ferretería OLAVARRIETA

Neptuno 106 entre Campanario y Perseverancia.

A-9480, LA LLAVE

CARBON PINAR 1.20

SACO GRANDE

Telf. M-6412

Crónica Habanera

MERCEDES T. DE LARREA

En la festividad de ayer estuvo de días, una joven y gentil dama: Mercedes Tijero, esposa del señor Manolo Larrea y Piña.

Muchas felicitaciones recibió en su día la señora de Larrea.

SAINT-MALO

Los innumerables admiradores del famoso violinisat Alfredo de Saint-Malo, tendrán una nueva oportunidad de conocer su exquisito arte.

Saint Malo, accediendo gustoso a diversas peticiones, ofrecerá mañana miércoles, nuevamente, el mismo programa que tanto gustó en su concierto último del viernes.

Se celebrará a las cinco y media de la tarde, en el Principal de la Comedia.

EL DR. ARMANDO CABRERA

Desde hace algunos días se encuentra de nuevo en esta capital, el doctor Armando Cabrera, Presidente de la Sociedad de Radiología de Cuba, y su bella esposa Margot Morera, quienes regresan de un gran viaje de descanso por la ciudad de México.

Desde su llegada, el doctor Cabrera está atendiendo nuevamente su gabinete de Radiología, establecido en la calle San Miguel 16.

CARMELINA CORDOVA

LA BODA DEL SABADO

Una simpática ceremonia nupcial, que promete resultar muy lucida, ha sido concertada para el sábado próximo, a las nueve y media de la noche.

Se celebrará en la Iglesia Parroquial de Nuestra Señora del Carmen, y serán contrayentes la señorita Carmelina Córdova, muy gentil y graciosa, y el señor Luis Varona Rodríguez Parra, Jefe del Despacho de la Secretaría de Comunicaciones.

Esta ceremonia será apadrinada por la señorita María Teresa Varona y Rodríguez Parra, hermana del novio y por el padre de la novia, señor Cecilio Córdova y Devesa.

Han sido designados testigos los siguientes caballeros:

Por ella, los doctores Manuel de J. Rodríguez Fuentes, sub-Secretario de Justicia; Raúl Menocal, Frank Carrillo y el señor Enrique Varona.

Por él los doctores Gabriel Landa, Secretario de Hacienda, y Pelayo Cuervo, Secretario de Gobernación; ingeniero Gustavo Moreno y el señor Luis Córdova.

En la residencia de la novia, se verificará el mismo día ,a las doce, la boda notarial.

Dará fe del acto, el doctor Manuel de J. Rodríguez Fuentes, y serán testigos por la novia, los doctores Máximo Rodríguez, Francisco Díaz Toledo y Angel Betancourt y el señor Francisco Rodríguez Parra.

Y por el novio, el teniente Edmundo Nin, Jefe de la Policía Judicial; los señores Cristóbal Brito y José Córdova y el doctor Jorge López.

EN EL MIRAMAR YACHT CLUB

Lucidísimo resultó el almuerzo del domingo en el Miramar Yacht Club, ofrecido en honor del team femenino de natación, por su triunfo obtenido en las competencias nacionales «senior», de dicho sport y también el homenaje a los triunfadores en los campeonatos intersocios de squash y billar.

A dicho almuerzo, que estuvo amenizado por el magnífico septeto «Gloria Matancera», asistió una gran concurrencia de socios y familiares de los mismos.

El team femenino de natación lo componían las bellas señoritas «Taffy Ruiz Trelles, Olga Luque, Cuca y Tita Varona, Margaret Chapman, Hortensia Arroyo, Marta Rodríguez y la encantadora Luisa Berrayarza que no pudo concurrir a este homenaje por encontrarse de temporada en San Miguel de los Baños.

El team de squash estaba compuesto por A. Fernández de Castro, Luis Duthil y Manuel F. Gordon, en primera categoría, y en segunda, R. Fernández, Miguel Leo y René Loyola.

En el campeonato de billar resultaron triunfadores Juan Palacio, Luis Karman, Armando Callava, Mario Villegas, Carlos Castanedo y Gaspar Betancourt.

Además se hizo entrega de las medallas a los triunfadores del campeonato de squash del pasado año, que eran los señores Luis Duthil, Armando Pulido, José B. González, Charles Guinard, Hugo González, M. Serrapiñana y J. Trujillo.

A continuación ofrecemos algunos de los «parties» congregados allí:

En primer término citaremos la mesa presidencial, donde se hallaba el doctor Jenaro Suárez Sabina, Presidente del Comité Deportivo, quien tenía a derecha e izquierda, respectivamente, al doctor Armando García Menocal, miembro del citado Comité y máximo organizador de las competencias de squash y billar, y al señor Raúl Perera, miembro del Comité de la Casa.

Los demás puestos estaban ocupados por: Manuel F. de la Reguera, Juan Palacio, Gonzalo Flores, Paco Muñoz, Carlos Bernárdez, Luis Karman, señorita Della Ruiz, René Loyola, señorita Alicia del Valle, Rafael Fernández Porro, señorita Estela de la Lastra, Armando Callava y señora M. de Callava, Mario Gordon, señorita Nenita Fernández Nino Fernández de Castro, señorita Alicia Fehrmann, Miguel Ledo, señorita Beba Mier, Carlos Castanedo, señorita Cuca Crespo, Octavio Jordan Jr., señorita Carmina Rodríguez Bacardí, Tito Silverio, Victor Echevarría, Ricardo Menocal, Hugo González, Justo G. del Pozo, señora Silvia Méndez, Juan Mederos, Eddy Castellanos, Rafael Suárez Moré, señorita Cuca Varona, Lin Arroyo, señorita Tita Varona, Rolly Reyes Gavilán, señorita Olga Luque, Rafael de Cárdenas, señorita Hortensia Arroyo, señorita Marta Rodríguez, señorita Elcira Mora, señorita Margaret Chapman, Cuco Mola, señorita Taffy Ruiz Trelles, Luis Alcíbar, señorita Mechuca López, Alfredo Figueroa.

Otras mesas que se agrupaban alrededor de la mesa presidencial estaban ocupadas por:

Bernardo Hiribarne y Ana Ledo de Hiribarne, que tenían invitados a los esposos Carlos J. Acosta y Fina Ledo de Acosta, las señoritas Consuelo y Caridad Ledo y el señor José Tellechea.

El doctor Felipe Domínguez y America Ana Alvarez de Domínguez, con Manolo Pérez Benitoa y Lolita Boulón de Pérez Benitoa, Lalita Mecaling y Luis Castroverde y Choni Pérez Benitoa.

Orlando Hernández y Mercedes Anido de Hernández, con Nelia Hernández y doctor Serafín A. de Rojas.

El doctor Agustín Morales Pedrosa

El doctor Agustín Morales Pedroso y su interesante esposa Esperanza del Peso.

El señor Manuel Morán y Pura Sevilla de Morán con los esposos José Lnes y Nena Peralta de Lens.

El doctor Juan Rodríguez Cadavid y María E. González de Rodríguez Cadavid y la señorita Carmita García.

Juan Mayoral y señora, con Martha Mayoral.

Melba García Hidalgo y Oscar Ruano Estrada, Consuelito Terán y Francisco Rodríguez y Mercy Godoy y Antonio Herrera.

Alfredo Porto y Teresa Riveiro de Porto, con Magda Porto y Urbano Godoy.

Miguel Baguer, el querido compañero de «Información» y su bella esposa Tulita Bosque.

Catalina de la Carrera y Julio E. Domínguez.

En otro «party» se destacaba la lindísima señorita Mercy Sosa.

Saviur Cancio Peña y Emilia Ortiz de Cancio y Glory Cancio.

Diego Mansano y Josefina Fer-

Diego Manzano y Josefina Fernández de Manzano y Herman Gó-

La señora Nena Jiménez de Benítez, con Gilda Gross, Mercedes Pina y Raúl Cañizares.

Las señoritas Clotilde y Teresita Pujol, con el señor Conrado Mantecón.

Lilia Fernández, Vicente Alvarez y Luis Fernández.

María Francisca Palacio López y Luis y Juan Palacio López.

Rosita Merino y N. G. Loyola.

Dr. Suárez Rodríguez y su esposa Isolina Illas de Suárez.

Ricardo Fernández y señora con Beatriz Fernández y Arturo Menéndez.

MERCEDES ALVAREZ PEDROSO

Día de grandes satisfacciones, de alegrías infinitas, fué el de ayer, con motivo de su onomástico, para Mercedes Alvarez Pedroso, la encantadora y graciosa señorita tan admirada en nuestra sociedad.

Tuvo muchas flores y muchas felicitaciones de sus numerosas amistades, viéndose durante todo el día muy congratulada.

En horas de la tarde ofreció un recibo bailable, en el Lawn Tennis Club, la simpática sociedad femenina del Vedado,

Recibo que se vió animadísimo y muy concurrido.

Entre las señoritas se encontraba este grupo muy distinguido.

Angelita López Oña, Gloria y Josefina Loredo, Glorita Barraqué, Fita y Odette Kohly, Alicia Morales, Sylvia Pedroso, Elena González Labarga.

María y María Luisa de la Torriente.

Teresa Pujals.

Alicia Valiente, Gilda Morales, Lillian Gómez Mena, Olga Arellano Hortensia Díaz Albertini, Elenita Brú, Nora Valencia.

Silvitica Rivero.

Esperancita Bernal.

Hortensita y Maríita Scull.

Anita y Josefina Seiglie, Amelie Zayas, Delia Salcedo, Margarita Pedroso, Chicha Jorge, Elena Hidalgo Gato, Cristina y María Kindelan, Margot y Gabriela Menéndez.

Alicia Rodríguez Alvarez.

Margarita García Rayneri.

Yolanda Lima.

María Herminia Alvarado, Lourdes Argüelles, Graziella Otero y María Elena Alvarez Pedroso, la gentilísima hermana de la festejada.

Un grupo de jóvenes:

Alfredo y Salvador Guastella, Gonzalo de Cárdenas, Calixto Montoulieu, Pillo Morales, René Guerra, Armando y Mario Salcedo, Armando Pessino, Guillermo Mena, Panchito Pons, Alfredo Crucet, Carlos Du Quesne, Magoon Jimenez, Alfonso y René Albacete.

Pepe Fernández de Castro, Cariucho García, Roberto Machado, Arturo y Eugenio Sosa, Pepe Estraviz, Fily Rivero, Mario Vandama, Armando y Mario Castellanos, Miguel y Frank Figueroa, Teté Rionda Henry Suam, Choy de León, Leandro de la Torriente, Francisco Ferrán, Fritura Galán, Enrique Almagro, Marcos Kohly, Alberto García Tuñón, y Javier de Santa Cruz.

Tocó el magnífico septeto «Sonora Matancera».

Y se sirvió un buffet exquisito y espléndido.

Atendía a todos los invitados la gentil festejada, y sus padres, el distinguido matrimonio Armando Alvarez Escobar e Isabelita Pedroso.

Fué una fiesta lucidísima.

SIMPATICA BODA

La bella señorita Leopoldina Grau y Alsina y el cabal'eroso joven Roberto Lago Pereda, contrajeron matrimonio en el día de ayer.

Perfumes Dana

Exclusivos de "LA FILOSOFIA"

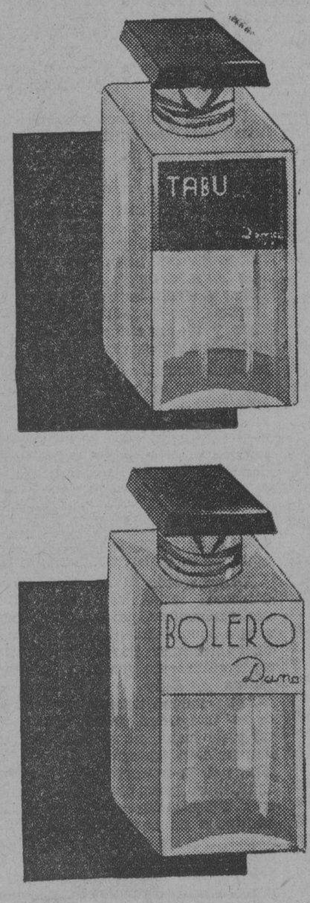

TABU

Envuelve a la mujer en halos de misterio y añade a su belleza la atracción temeraria de lo prohibido.

BOLERO

Despierta raras sensaciones sentimentales. Hay en la suavísima emanación de este perfume un indefinible poder de sugestión.

HALAGO

Es la combinación de caricias y ternuras hecha perfume. Subyuga de modo irresistible. Parece fabricado con alma de mujer.

¿Qué es DANA?

"Dana" significa industrialmente la reacción contra el exceso de lujo a expensas de la calidad del producto.

"Dana" parte del supuesto de que las señoras realmente distinguidas son a la vez mujeres inteligentes, y que, por serlo, es empeño vano pretender deslumbrarlas con fastuosas presentaciones.

"Dana" considera que lo esencial de un perfume es el perfume en sí.

"Dana" es, pues, calidad y sólo calidad.

----oOo----

«LA FILOSOFIA» tiene la satisfacción de presentar a ustedes las creaciones más recientes de la moderna perfumería europea: extractos, lociones, polvos y jabones.

Los productos DANA —efluvios delicados, permanentes, inconfundibles— únicamente los encontrará en nuestro Departamento de Perfumería.

LA FILOSOFÍA

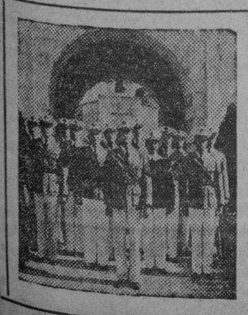

FLORIDA MILITARY ACADEMY

Nueva y moderna planta equipada con todos los adelantos para facilitar la educación. Excelente medio para obtener preparación universitaria, mientras se disfruta de las ventajas de la vida al aire libre en la Florida. Indicado para las familias que invernen en el Sur. Tenemos campo de golf, piscina al aire libre alimentada continuamente con agua corriente. Toda clase de sports, al aire libre. Precio moderado, sin extras. Pida catálogo. Escriba a

St. Petersburg Florida

DR. CABRERA

RADIOLOGO

De vuelta de su viaje ha reanudado sus exámenes y tratamientos.

San Miguel 116. A-4198.

La ceremonia religiosa y el acto civil se llevaron a cabo en la mayor intimidad, con motivo del delicado estado de salud del tío de la novia, doctor Ramón Grau San Martín, ex Presidente de la República e ilustre Profesor de la Universidad.

Ambos actos fueron presenciados por un grupo, exclusivo, de familiares de los contrayentes, entre el que se encontraba la distinguida dama Paulina Alsina viuda de Grau, madre de la gentil desposada y los hermanos de ésta, Paulina, Pancho y Ramón Grau.

Les deseamos muchas venturas a los jóvenes esposos.

(Continúa en la Pág. SIETE)

M.E.C.D. 2016

Escenario y Pantalla

NACIONAL: «LA EMPERATRIZ ESCARLATA»

Una película dirigida por Josef von Sternberg y con Merlene Dietrich a la cabeza del reparto tiene una calidad fijada de antemano. El director podrá estar más o menos en vena, la actriz podrá estar más o menos inspirada; pero el «film» que resulte ha de ser, inevitablemente, de primera categoría.

Se pueden hacer no pocas objeciones a esta versión de un fragmento de la vida luminosa y sombría—paradojas de la historia—de Catalina II de Rusia. En toda película—o novela—histórica hay siempre por donde cortar. De una parte, inexactitudes, anacronismos, hipérboles... De otra parte, fallos psicológicos en la labor misma de Marlene Dietrich, que en ocasiones nos resulta una emperatriz demasiado vistosa, con merma de la autenticidad de la figura. O, para decirlo de otro modo: una emperatriz con demasiados rasgos de opereta vienesa.

Pero todo esto resulta menudo en comparación con las bellezas y suntuosidades de presentación que acusa la película, y con la realeza de porte, con la personalidad categórica, definitiva, que infunde siempre la Dietrich a todo personaje—histórico o de ficción—que se confíe a su gran talento histriónico.

Sternberg y sus colaboradores echaron la casa por la ventana, como vulgarmente se dice, al realizar este «film». Los escenarios son verdaderas obras de arte. Prescindamos de si se ajustan o no de un modo estricto a la época. Démosle al cine el figuras históricas, en gracia a biente, aunque sea para colocar en él figuras históricas, en gracias a que ésta, a través del tiempo, se han venido revistiendo de un cariz legendario que las confina en una zona ambigua, equidistante de la realidad y la ficción. Lo cierto es que von Sternberg, con el auxilio de sus escenógrafos y decoradores, ha reconstruído un bello pasado, que si no existió mereció haber existido. Como «leit-motiv» escultórico de los «interiores» se han utilizado, en profusión, los íconos bizantinos de la época, con su modelado ingenuo y sus figuras místico-grotescas. Estos mismos motivos ilustran las magníficas vidrieras emplomadas del templo y de las cámaras palaciegas. Los símbolos religiosos se entreveran con las personas en una extraña comunidad, que tiene mucho de pagana, pero también algo de macabra. El efecto que ello produce es pungente, incisivo.

Hay un pasaje en la película que constituye un verdadero derroche de «mise en scene». Nos referimos al de la boda de la Princesa Sofía de Alemania (luego Catalina) con Pedro III de Rusia. Sternberg ha resuelto este pasaje bajo la forma de una sucesión de estampas. La colocación y el movimiento de las figuras ofrece una armonía y un ritmo admirables. Las velas encendidas, con sus pequeñas lenguas de luz, dan al lienzo cinematográfico una titilación extraña. La música del coro conjuga con la elocuencia pictórica de la escena.

Hay otros pasajes no menos esmerados. Y en cuanto a los que requieren la presencia de grandes masas, su realización ha sido igualmente acertada. No sólo se han utilizado todos los extras que han sido necesarios, sino que en su movimiento se siguió una precisión y un rigor absolutos. En las escenas de la rebelión del Ejército contra Pedro III, a pesar de la violencia y el tumulto grabados en la pantalla, la directriz artística no se pierde. Todo está debidamente medido y ponderado.

Hemos hablado de la «presentación escénica». Hay que hablar también de la «presentación fotogénica». «La emperatriz roja» no sería una película de gran envergadura si todos sus factores escénicos no estuvieran magistralmente tratados desde el punto de vista cinematográficos. Los «shots» sintéticos y rápidos, de mera evocación, están muy bien logrados e interpolados con mucho acierto. El esmero fotográfico se sostiene a lo largo de todo el «film». Los diálogos son bastante económicos. Y el sonido está tratado con maestría.

En cuanto a la labor personal de Marlene Dietrich, se caracteriza, más que por el detalle psicológico sutil, por el garbo con que, en general, hace y viste la figura. En todo es la gran dominadora que fué Catalina II. Su sola presencia impone. Es la suya una realeza que se siente, apenas asoman sus atributos externos.

Puestos a poner algún reparo a «La emperatriz escarlata», la acusaríamos de sobrecarga en algunas escenas. Es un pecado por exceso más que por defecto. En términos generales, la película está sobresaturada de elementos estéticos, que diluyen un poco la emoción histórica.

ENCANTO: «EL VAGON DE LA MUERTE»

El salto es violento, pero se da con gusto. Después de la tensión estética en que nos coloca «La emperatriz escarlata», los sentidos y el espíritu mismo reposan en la gracia leve y la emoción puramente externa de esta original y divertida película policíaca.

Todo el «quid» de este «film» está en que su trama la desanuda un personaje que parece ausente del mundo y, por tanto, incapaz de cortar nudos gordianos de ninguna clase. Interpreta ese personaje un actor de positiva «vis cómica»: Charlie Ruggles. Se trata de un tipo que no es precisamente el del detective. El detective se encarga de investigar un hecho delictuoso y descubrir sus autores. Este individuo aspira a algo más útil: a hacer que los hechos delictuosos se frustren gracias a su oportuna presencia. El intuye el caso, lo olfatea diríamos, y se lanza desaforadamente a impedirlo. Así en esta película, su sagacidad y su valor temerario hacen que un grupo de personas se salve de una muerte segura. Como que son viajeros de un vagón de ferrocarril que ha sido separado del resto del tren y que se ha lanzado por una pendiente, a gran velocidad, con un cargamento de dinamita colocado exprofeso por una mano vengativa y criminal, para que vuele el carro tan pronto choque con un expreso que viaja por la misma vía y en sentido contrario.

Lo más original e interesante de esta película es que en ella lo truculento del drama policíaco aparece hábilmente combinado con una acción cómica, cuyos ejes son Charlie Ruggles y la rubia Una Merkel.

La película resulta muy entretenida. Y en cuanto a presentación, las escenas ferroviarias del final son de una eficacia dramática insuperable.

Francisco ICHASO.

DOS GRANDES ACONECIMIENTOS MAÑANA
PRE-ESTRENO (Un Solo dia) del espectáculo de las 10,000 maravillas
WONDER BAR
Kay FRANCIS-Dolores del RIO-Ricardo CORTEZ-AL JONSON-Dick POWELL
Y LAS 250 BELLISIMAS MUCHACHAS DE LOS COROS de la WARNER
JUEVES
ENRICO CARUSO (Hijo)
en "LA BUENAVENTURA"
La magia de una voz de oro en una deliciosa opereta, Tambien WARNER
ENCANTO
Empresa Ernesto P. SMITH

La Unión Sindical de Torcedores de la Habana y Pinar del Río se dirige a todos los proletarios

Convoca a una Conferencia de Frentes Unicos que se celebrará en Bejucal. Se pide el envío de delegados de los organismos independientes de la Confederación Nacional Obrera de Cuba

El señor José R. Talavera y Delgado, Secretario General p.s.r., de la Unión Sindical de Torcedores de Habana y Pinar del Río, nos remite un ejemplar del escrito Circular que aquel organismo ha enviado a la Unión Sindical de Empleados de Periódicos, y a numerosas colectividades obreras, con motivo de la organización de la próxima Conferencia de Frente Unico, que se celebrará en la Ciudad de Bejucal, el treinta del corriente, a la una de la tarde. He aquí la circular:

Unión Sindical de Torcedores de Habana y Pinar del Río
Bejucal

Compañero Secretario del Sindicato de Unión Sindical de Empleados de Periódicos.

Estimado Compañero:

Con propósitos determinados, de orientar de una vez y para siempre, los problemas del trabajo organizado en Cuba, tristemente desorientado hoy, por la desoladora confusión que se ha entronizado en el seno de nuestra clase productora, secuela del criminal indiferentismo y perturbadora política que se encarga de entronizar los elementos agenos a la misma, el servicio de otras tendencias que se encuentran alejadas de los esenciales principios proletarios y que hay que definir a los fines convenientes de nuestra lucha de clase, que no puede ser otra que aquella en que está representada nuestros intereses económicos. En vista al futuro de nuestros organismos de trabajo que han sido constituidos con otros postulados más afines con la moral, y no el de estarles sirviendo continuamente de masas propiciatorias a esos agentes anónimos y desacreditados de un revolucionarismo que no sienten, pero que saben especular con el mismo para el mejor vivir; a fin repetimos de determinar la línea q. separe con los siguientes escrúpulos y tácticas morales la lucha de clase de aquella otra bien conocida, que desintegra y perturba, hemos creído, con la suficiente personalidad y responsabilidad proletaria que nos asiste para ello, inspirándonos en la experiencia de los últimos movimientos sociales acontecidos y que han marcado un derrotismo conturbador para nuestras positivas organizaciones, que tienen algo que perder, pues mucho representan en el concierto del trabajo organizado en Cuba, nos hemos creído en el deber de organizar una Conferencia de frente único entre todos los organismos netamente proletarios que se encuentren independientes, moral y juridicamente de la Confederación Nacional Obrera de Cuba, organismo éste, que fué en su día, glorioso paladín para la clase trabajadora de Cuba, de respeto y prácticas morales; pero que en el momento histórico presente, para esta misma clase trabajadora, representa su más completa desintegración, por cuanto las tácticas que se emplean o inspirándose en su reglamento que fué estructurado para consagración ideológica, sino sus vesánicos y especuladores dirigentes, cuyos sectarismos malsano y tendencioso ha llevado al seno de nuestras organizaciones la más completa desintegración haciendo que ella se desvíe de los principios básicos para que fueron creados.

Por ello nos hace, reptimos organizar esta Conferencia de Frente Unico; y para ello, rogamos a usted se sirva interpretar estos comunes propósitos y de acuerdo con los principios que sustenta el Sindicato que usted representa, se sirva honrarnos, enviándonos al efecto para el domingo 30, del actual mes en curso, uno o más delegados, para poder llevar a efecto esta importante conferencia que hará historia en las luchas y movimientos de clases de nuestros ambietne organizado, en cuya conferencia se marcará o quedará demarcada, la línea o pauta a seguir, para la mejor defensa de nuestros sagrados intereses, que no deben ser otros, que la lucha para nuestro mejoramiento social y económica, apartada convenientemente de otra ideología política que hasta el presente se han encargado de llevar a nuestro seno de trabajo, creando el pavoroso problema de los sectarismos y perturbadoras intrigas

Hemos citado al efecto, otros organismos serios, capaces moral y proletariamente, para que concurran a este acontecimiento que señala un nuevo horizonte para la clase trabajadora organización que usted representadora de Cuba, y esperamos que ta, que mucho tiene que perder que es su integridad, su capacidad moral y de lucha, no desatenderá este llamamiento fraternal, que está inspirado en la conservación de los fundamentales principios vitales de nuestras organizaciones, que debe estar asentadas en bases sólidas para la consecución de otros morales fines y no el de estarle sirviendo con un indeferentismo cobarde y suicida, de propiciatorio instrumento, decimos, a los eternos explotadores de la falange trabajadora de Cuba.

Estamos en el plano de la mejor oportunidad para deslindar nuestras orientaciones y tácticas de luchas de aquellas otras que conturban nuestra tranquilidad y paz moral a que tenemos derecho.

«Ahora o nunca»; es el dilema honesto que reclaman nuestros derechos inalienables, de trabajadores antes que políticos.

Esperamos que usted envíe a esta conferencia preliminar, la representación que interesamos, para el domingo 30, del actual mes a la una de la tarde en la ciudad de Bejucal, lugar este donde quedará finiquitado el problema existente entre un organismo que nada representa pero que todo lo absorve y otro que está en la necesidad más imperiosa de surgir al conjuro del mas moral propósito y que es de urgencia para bien de la clase trabajadora que representamos.

Fraternalmente, con saludos proletarios:

Por la Unión Sindical de Torcedores de las Provincias de la Habana y Pinar del Río.

Nota: Se le ruega que cada Delegado venga amparado por una credencial que lo acredite como tal.

José R. Talavera y Delgado, Secretario General de la Unión p. s. r.

NOTAS

«WONDER BAR», MAÑANA, EN EL ENCANTO

Gay Kirbbe

Mary Carlile es lindísima. Una Merkel es una excelente actriz humorística y muy popular, pero justo es decir que a Charlie Ruggles le corresponden los más altos honores en la gran producción sensacional de la Metro, titulada «El vagón de la muerte», que ayer se estrenó y que hoy se repite en todos los turnos, en la que hay elementos de comedia y de drama, intriga y emoción, todo cuanto se puede esperar de una obra que hizo furor en su forma teatral y que ahora está presentada con las infinitas ventajas del cine.

Mañana, como pre-estreno y por sólo un día, pues después no se volverá a exhibir sino hasta el 11 de Octubre, se presentara en todos los turnos y sin alterarse los precios, la maravillosa producción «Wonder Bar», película editada por la Warner Bros, que encierra un drama sentido, preciosos números de baile y de fastuosas revistas y el concurso de un reparto estupendo, donde figuran Kay Francis, Dolores del Río, Al Jolson, Ricardo Cortez, Dick Powell, Guy Kibbee, Ruth Donnelly, Fifi D-Orsay, Louise Facenda, Merna Kennedy y 250 bellarinas preciosas. El maravilloso «Wonder Bar» localizado en el corazón de París, es el teatro de acción de esta revista que presenta cuadros esplendorosos y de efectos no superados por ninguna hasta ahora.

El jueves el gran espectáculo también de la Warner, «La buena ventura», foto-opereta con Enrico Caruso Jr., en el papel principal.

«JUGAR CON EL FUEGO» EN EL CAMPOAMOR

Se repite hoy el espléndido programa Universal, donde figura una nueva copia de la emocionante producción «El hombre invisible», con Gloria Stuart y el estreno en Cuba de la deliciosa comedia «Jugar con fuego», en la que aparece tan encantadora como siempre Genevieve Tobin, con Edward E. Horton. Además se exhibirá Noticiario, cartón animado y el episodio de la serie de Richard Talmadge «El tesoro del pirata».

El jueves un grandioso programa con el estreno de «El remolinuo», magnífica película de Jack Holt, Jean Arthur, Donald Cook, Allen Jenkins, Lila Lee, Rita Le-Roy y John Miljan, y el estreno en Cuba de «Lo que los dioses destruyen», un drama de la Columbia en que hay la acción espeluznante y vertiginosa de un naufragio en alta mar. El gran actor Walter Connolly que tan grandes películas nos ha ofrecido últimamente, con Robert Young y Doris Kenyon, forman el reparto de este drama de honda emoción. Una película que la empresa «Campoamor» recomienda muy especialmente, por presentar un asunto completamente nuevo en la pantalla y por ofrecer en toda su espantosa realidad las horribles tragedias ocurridas en el naufragio de un gran trasatlántico, en la que puede apreciarse con lujo de detalles el terror grabado en los rostros de hombres, mujeres y niños.

AL SR. HELIODORO GARCIA

Varias personas se nos han acercado para darnos cuenta del tratamiento poco cortés que han recibido del portero de día del teatro «Nacional», quien—dicen—no las atendió debidamente.

Nuestros informantets quieren hacer llegar su queja a nuestro estimado amigo el señor Heliodoro García, empresario del «Nacional», para que no se repitan esos hechos.

REAPARICION DE JULITO DIAZ EN EL MARTI

Julito Díaz, el popularísimo actor del «Martí» que, como saben nuestros lectores fué víctima de un accidente que le obligó a permanecer en cama varias semanas, reaparece esta noche sobre la escena de sus triunfos, nada menos que con «Don Fulgencio», obra de la que es autor y que ha alcanzado centenares de representaciones.

La reaparición de Julito Díaz en el «Martí», constituye la atracción teatral del momento presente, porque todos sabemos las simpatías de que disfruta.

Un acierto de la empresa ha sido el de escoger para obra de reaparición, «Don Fulgencio», la que en esa obra Julito pone de manifiesto su doble personalidad de libretista y de actor.

«Don Fulgencio» ocupará la segunda tanda, a las 10 y 30, precedida en el cartel por «Es un fuego!», y último estreno del «Martí», y que subirá a escena a las ocho y cuarenta y cinco.

Para ambas sesiones rigen los precios habituales a base de 30 centavos luneta.

El próximo martes tendrá efecto en el «Martí» una gran función extraordinaria en honor y a beneficio de Candita Quintana, la deliciosa tiple cómica de este teatro que tantos admiradores cuenta en el pública.

Candita Quintana está confeccionando interesantísimo programa para su velada de honor.

De un momento a otro se pondrán a la venta las localidades en la contaduría del «Martí».

NACIONAL: «LA EMPERATRIZ ESCARLATA»

Como se esperaba, culminó en un gran éxito el estreno ayer en el «Nacional», de la magna película de la Paramount «La Emperatriz Escarlata», obra magna de la cinematografía en la que ésta demuestra el poderío de sus recursos para llevar ante la vista de los espectadores escenas que no cabrían en el reducido espacio de los escenarios teatrales.

La crítica cinematográfica se ocupará hoy extensamente del análisis de este gran alarde de fastuosidad de la Paramount, en estas líneas nos limitamos a decir que, el público contempló absorto las bellezas y grandiosidades que desfilaron por la pantalla y una vez más admiró a la diva de la pantalla a la inconmensurable Marlene Dietrich en los aciertos múltiples de su personificación de Catalina II, la veleidosa soberana de todas las Rusias en 1745. La escena de los esponsales regios y el salto a caballo por las escaleras del Palacio Imperial motivaron entusiastas y unánimes comentarios.

El teatro lució artístico adorno floral con rosas «Georgina Menocal», dirigido por el Jardín «Padial» y la iluminación se hizo a tono escarlata.

Hoy se repite «La Emperatriz Escarlata» en todos los turnos, desde las tres y media, a los precios de 40 cts. hasta las 6.30 y 50 cts. desde esa hora en adelante. Los niños, 20 cts. a todas horas.

Para el día primero se anuncia una fiesta original «El Día Olímpico».

PRINCIPAL: «LA DAMA DE LAS CAMELIAS»

Excelente el programa que para el día de hoy ha combinado la Empresa del Principal de la Comedia. Por la tarde, a las 5 y 30, una obra divertida: «La voz de su amo». El público en estos tres actos de Muñoz Seca, que glosan la candente cuestión de los sindicatos y del terrorismo, no cesa de reír. Se trata de la más regocijada de todas las farsas del famoso comediógrafo bufo de España.

Por la noche, a las 9 y 30, la obra romántica, inmortal en las letras y en la emoción del gran público, que mantiene siempre glorioso el nombre de Alejandro Dumas, hijo. Nos referimos a «La Dama de las Camelias», el más resonante de los triunfos de Eugenia Zúffoli, la actriz de las frecuentes victorias. La insigne artista en el personaje de la pálida Margarita Gautier, suprema flor del París romántico, ha obtenido los más entusiastas elogios del público y la crítica.

Para las dos funciones de hoy rigen los precios populares: 40 centavos luneta y 20 butaca. Todo sin numerar. Mañana, miércoles, un gran estreno: la divertidísima obra «La cura», que está haciendo reír a los madrileños. El viernes: «Amores y amoríos», la joya de los hermanos Quintero. Se ensaya «Felipe Derblay».

GACETILLAS

PAYRET: GRAN DEBUT, JUEVES, 27

Una gran Compañía de Revistas y Zarzuelas españolas debutará el próximo jueves 27 en este coliseo, figurando el primer actor el graciosísimo Manuel Fernández y los maestros concertadores Manuel Pedro y Miguel A. Pazo. Entre las Vedettes Isabel Reina, Anita Serrano, Angelita Méndez, la gran actriz María Hernández, etc. En el cuadro de actores además del chispeante Manolo Fernández figura el tenor cómico Leopoldo Reina, Alberto P. Arechavaleta, Carlos Badis, Alejandro Cobos y otros. Diez y seis vicetiples de primera línea y ocho buenos actores forman este gran conjunto. El espectáculo será por tandas a precios populares. El debut será con la jocosa revista «Las Castigadoras», en tanda de las 9 y el éxito del año «Ris Ras» a las 10 y 30. Auguramos un enorme éxito a esta gran Compañía.

RIALTO: «BOLICHE»

Los lunes, martes, miércoles y jueves, se exhibirán en «Rialto» las interesantes curiosidades «Parece Increible». Hoy se exhibe la linda Opereta Hispano Argentina titulada «Boliche», de Irusta, Fugazot y Demare, se exhibe también «La Gata Infernal», por un reparto de estrellas. Además una Comedia y un gracioso Cartón.

Precios: 20 centavos luneta y preferencia a cualquier hora.

Mañana: «El Emperador Jones» y «En Alas del Amor».

Viernes: «Su Debut en Sociedad» y Jimmy y Sally».

«El Mujeriego», el lunes 1 de Octubre.

«Bolero», el miércoles 3.

FAUSTO: «CUESTA ABAJO»

Un programa de mucha atracción se exhibe hoy en el siempre concurrido teatro «Fausto» de Prado y Colón.

En los turnos de 3 y 30, y 5 y 30 y 9 y 30, exhibe la interesante película de la Paramount, titulada «Cuesta Abajo», en la que figura como protagonista el primero entre todos los cantantes de tango, Carlos Gardel, quien en esta película canta cinco tangos de su creación, los que ya se han puesto en boga apenas estrenada esta película. Anita Campillo y Mona Maris, secundan a Carlos Gardel en la interpretacion del emocionante drama «Cuesta Abajo».

En el turno de día y a las 8 y 30, se exhibe la película «Se Necesita un Protector», por el admirado actor Edmundo Lowe.

Comedia, cartón animado y noticiario mundial completan el programa.

Precios: 20 centavos hasta las 6 y 30 y después 30 centavos. Los niños, 15 centavos.

Para el viernes se anuncia en «Fausto» la gran película «Así ama la mujer», por Joan Crawford y Franchot Tone.

NEPTUNO: «EL PRECIO DE UN DESLIZ»

Neptuno, el popular teatro de la calle de su nombre anuncia para hoy martes, el siguiente programa.

En los turnos de 2, 5 y 30 y 9 y 30, exhibirá a petición y sólo por el día de hoy la discutida película «El Precio de un Desliz», de provechosas enseñanzas. La empresa advierte que a las exhibiciones de esta película no podrán acudir más que las personas mayores. Es decir, que no se admitirán niños.

En los turnos de 3 y 30 y a las 8 y 30, se exhibirá la interesante película «La Comedia de la Vida» por dos figuras de relieve como protagonistas: John Barrymore y Carole Lombard.

Comedia y noticiario completan el programa en todos los turnos:

Los precios de Neptuno, precios standard: Hasta las 6 y 30, 20 centavos, después de esa hora 30 centavos. Los niños, 15 centavos a todas horas.

Para mañana miércoles se anuncia: «Cuesta Abajo», por Carlos Gardel, y para el viernes «Así ama la mujer», por Joan Crawford y Franchot Tone.

TRIANON: «HIPS, HIPS HOOLRAY»

En la tanda de las 4: Victor Mc Laglen en «La Patrulla Perdida», revista Metro y estreno de la graciosa producción de Bert Wheeler y Robert Woolsey, titulada Hips, Hips Hoolray.

A las 8 y 30: «La Patrulla Perdida».

A las 9 y 45: revista Metro y la comedia cinematográfica de la Radio Hips, Hips Hprray.

Mañana: «Las 4 Hermanitas», por Katherine Hepburn y nuevas exhibiciones de ips, Hips Hoolray.

Jueves: Mandalay, por Kay Francis, y «¡Qué Mujer!», por Barbara Stanwyck.

«Cuesta Abajo», por Carlos Gardel, hablada y cantada en español, se estrenará el próximo viernes.

Para el domingo entrante se anuncia «Su Sino era Pecar», por Cary Grant.

PRADO: «MISTER X»

Admirable es el programa que presenta hoy la Empresa del Teatro «Prado», de Prado y Trocadero, con el estreno de «Mister X» y «El Boxeador y la Dama».

«Mister X», es una estupenda producción de la Metro de asunto misterioso con el simpático actor Robert Montgomery y Elizabeth Allen. Robert Montgomery es el caballeroso ratero, o por mejor decir, ladrón profesional, que libró a la ciudad de una racha de crímenes horrendos con su suave y astuta cortesía, con su elegante porte y enigmática sonrisa. Esta cinta se exhibirá en los turnos preferentes de 3 y 30, 6 y 30 y 9 y 30.

«El «Boxeador y la Dama», dramática e interesante producción por Max Baer, Primo Carnera y la encantadora Mirna Loy, ocupará los turnos de 2 y 15, 4 y 30 y 8 y 30. Además una preciosa variedad y un cartón musical.

Pronto: «Su Sino era Pecar», por Loretta Young y Cary Grant. Precios de costumbre: 20 centavos los mayores hasta las 6 y 30 y 30 centavos después. Niños, a cualquier hora 15 centavos.

RIVIERA: «NUEVA AURORA»

En las tandas elegantes de 5 y 15 y 9 y 45 se estrena la producción de la Metro interpretada por Jean Parker y Robert Young que se titula: «Nueva Aurora», revista y Comedia. A las 4 y 15 y 8 y 15 «El Gato y el Violín,» por Ramón Novarro.

Jueves: «La Busca Bula», por Spencer Tracy y Jack Oake.

Viernes, «Así Ama la Mujer», por Joan Crawford.

Pronto: «Gente de Arriba y «La Cruz y la Espada».

AUDITORIUM: «UN PAR DE DIAS»

El programa combinado para hoy martes por la empresa del elegante y ventilado teatro «Auditorium», del Vedado, ofrece grandes atractivos. En los turnos elegantes de las 4 y 30 y 8 y 30, se exhibirán las cintas: Comedia, cartón, revista, la gran película «Un Par de Dias», por el célebre niño Baby Le Roy y William Harrigan. Los precios para ambos turnos, 15 centavos mayores hasta las 6 y 30, después, 20 centavos. Niños, 10 y tertulia 10.

Mañana miércoles un gran programa que anunciaremos y durante la semana se combinan varios estrenos.

REGINA: «BOLICHE»

Todos los lunes, martes, miércoles y jueves, se exhibirán en «Regina», las bellas curiosidades Universal» «Parece Increible» y los viernes, sábados y domingos, «La Revista Semanal Fox».

Hoy a petición la bella producción española de Irusta, Fugazot y Demare «Boliche», totalmente en español, y la linda película Columbia «La Gata Infernal», por un reparto de estrellas. Además la comedia «La Cartilla del amor» y un gracioso Cartón.

Los precios, 15 centavos luneta mayores hasta las 6 y media y 20 después. Niños, y Tertulia 10.

Mañana, «El Emperador Jones» y «En Alas del Amor».

Viernes, «Su Debut en Sociedad» y «Jimmy y Sally».

LIRA: «YO, TU Y ELLA»

Hoy exhibe el confortable «Lira», el cine de las familias por sus inmejorables condiciones un programa a base de dos grandiosas películas. Función corrida desde las dos de la tarde con Comedia y Variedad. Soberbia producción de argumente incalculable «Yo, Tú y Ella», por Catalina Bárcena. Regia cinta «La Ley del Talión», de Spencer Tracy. Mañana miércoles, «El Congreso Baila» y «Muchachas de Uniforme». Jueves, «Déjame Soñar» y «Luces de Buenos Aires». Viernes. «Alma de Médico» y «Vivamos Hoy.

WILSON: «ESPIGAS DE ORO»

Belascoain y San Rafael, U-5863; 10 centavos de 1 y media a 6 y media y 15 centavos después, niños, 10 centavos a todas horas.

La mejor ventilación de la Habana, más fresco que en la playa, sin sufrir los rigores del sol.

Hoy, tarde y noche, revista, y el cartón «Betty Sube y Baja» y las super producciones, «Espigas de Oro», regia atracción por Richard Arlen, Chester Morris, y Genevieve Tobin; y «Los Apuros de Jack», colosal comedia de la Britanic Films, por Jack Buchanan.

A las 5 p. m. «Espigas de Oro» y «Los Apuros de Jack».

Mañana, «Déjame Soñar», por Oakie, y Ginger Rogers.

Jueves, «Sin el Rugir del Cañón», por Louis Wilson.

Viernes próximo, «El Precio de un Desliz, por Claire Sinclair, aprobada solamente para mayores de 16 años.

INGLATERRA: «ESPIGAS DE ORO»

San Rafael y Consulado, M-5527, 10 centavos de 1 y media a 6 y media y 15 centavos después, niños, 10 centavos a todas horas.

La mejor ventilación de la Habana, más fresco que en la playa, sin sufrir los rigores del sol.

Hoy, tarde y noche, revista y el cartón «Betty se Divierte» y las super producciones, «Espigas de Oro», joya suprema de la Paramount, por Richard Arlen, Chester Morris, y Genevieve Tobin; y «Los Apuros de Jack Oakie, y Ginger Rogers.

Jueves, «Sin el Rugir del Cañón», por Louis Wilson.

Viernes, «El Precio de un Desliz», por Claire Sinclair, aprobada solamente para mayores de 16 años.

SUSCRIBASE Y ANUNCIESE EN EL «DIARIO DE LA MARINA»

HOY
NACIONAL
Hasta el DOMINGO - 40 y 50

Marlene DIETRICH en "La Emperatriz Escarlata"
Producción Paramount
Lunes- EL DIA OLIMPICO
"EN BUSCA de la BELLEZA"
Buster CRABE

CARTEL DEL DIA

POR LOS TEATROS:

PRINCIPAL DE LA COMEDIA.—Prado, Animas y Zulueta. Teléfono A-6737. A las 5 y 30: «La voz de su amo». A las 9 y 30: «La Dama de las Camelias». Precios populares.

MARTI.—A-1851. Compañía de zarzuela cubana de Agustín Rodríguez. A las 8 y 45: «Es un fuego». A las 10 y 30: «Don Fulgencio».

POR LOS CINES:

ENCANTO.—A-4433. A todas horas: «El wagón de la muerte», comedia y revista.

CAMPOAMOR.— A-7054. A todas horas: «El hombre invisible», «Jugar con el fuego», comedia y episodio.

NACIONAL.—A-3730. A todas horas: «La emperatriz escarlata», comedia y revista.

ACTUALIDADES.—A todas horas: «Voltaire», comedia, variedades.

UNIVERSAL.—«El hogar perdido», comedia y revista.

RIALTO.—A todas horas: «Boliche», «La gata infernal», comedia.

FAUSTO.—«Cuesta abajo», «Se necesita un protector», comedia.

NEPTUNO.—«El precio de un desliz», «La comedia de la vida», comedia y revista.

TRIANON.—«La patrulla perdida», comedia y revista.

PRADO.—«Mister X», «El boxeador y la dama».

LIRA.—A todas horas: «Yo, tú y ella», «La ley del talión».

WILSON.—«Espigas de oro», «Los apuros de Jack».

INGLATERRA.—«Espigas de oro», «Los apuros de Jack», comedia.

OLIMPIC.—«El Emperador Jones».

RIVIERA.—«Nueva aurora», revista y comedia.

AUDITORIUM.—«Un par de dias», comedia y revista.

REGINA.—«Boliche», «La gata infernal».

CAMPOAMOR hoy
"JUGAR con FUEGO"
Genevieve TOBIN - E. Everet HORTON
y
"EL HOMBRE INVISIBLE"
Claud RAINS y Gloria STUART
En 10 de "EL TESORO del PIRATA"
30 LUNETA 15 NIÑOS TERTULIA 10

MUSICA Y MUSICOS

El concierto que ofreció la Orquesta Filarmónica el pasad domingo, presentó en su programa el estreno de «Seis Danzas», para orquesta y voces, del profesor Valero Vallvé, uno de nuestros músicos más destacados en el campo profesional y valer positivo como instrumentista y profesor.

Hechas en los moldes que «acaban» de pasar, porque han venido otros, no porque no hayan quedado, sus melodías responden a las más puras entre las de nuestro «jardín melódico» y las cadencias en que giran sus ritmos, han sido escogidas con espíritu selecto, procurando la belleza de su realización. Entre las «Seis» se destacan: «Al amanecer», cautivadora página, en la que lució las cualidades de su voz el barítono Fuentes, (fuera de ambiente la combinación de luces que acompañó a esta obra); «El consejo de la abuelita», que dijo con esmero Hortensia Coalla, y «Griette», la más acabada y de mayor efecto en su presentación.

El profesor Vallvé consigue en ellas interesar tanto en la melodía dedicada a la voz, como en el desarrollo orquestal logrando en la sucesión de ellas, interesar y cautivar al oyente. Muy merecidos aplausos premiaron las obras y el trabajo de los intérpretes, aunque debemos hacer notar que el maestro Roldán apagó las voces con la sonoridad de la orquesta en varias ocasiones.

Nuestra felicitación al distinguido compositor que así prueba su amor a Cuba, inspirándose en su música vernácula y prestando su valiosa cooperación a su propaganda y elevación.

La orquesta tuvo a su cuidado, en el programa, la «Sinfonía» número 104 de Haydn, página de bellezas musicales puras y hermosas, que tuvo en los profesores de esta institución unos excelentes intérpretes, a los que solamente se les puede reprochar no cuenten con mayor número de cuerdas.

El Preludio del primer acto de Lohengrin, de Wagner y «El aprendiz de brujo» de Dukas, completaron los números, que fueron escuchados por una concurrencia algo más numerosa que la que hasta ahora había asistido a estos actos.

El próximo mes se presentará como solista la pianista Josefina Badía en el Concierto de Saint Saens.

GRAN ESTUDIO MUSICAL

El maestro Yascha Fischermann, siempre propicio a prestar su cooperación a la propaganda y cultura musical en esta capital, ha accedido a reiteradas peticiones y establecerá un curso de «Preparatoria Superior», para aquellas alumnas de piano que no pueden emprender por el momento la labor de formar su repertorio y atender a su perfeccionamiento y necesiten adecuada preparación. En ese curso, que atenderá personalmente, ofrece una matrícula especial para facilitar la inscripción. Inaugurará también en su «Gran Estudio» unos cursos de principiantes que demuestren interés y condiciones propicias a seguro desarrollo. Los cursos de perfeccionamiento y repertorio seguirán como hasta ahora.

La serie de conciertos que estos alumnos de clases superiores vienen ofreciendo continúa, preparándose para octubre el joven Solís para efectuar su debut en recital.

Para informes sobre estos cursos llámese al A-0531 o F-1394.

Estado del Tiempo

Continúa el tiempo bueno con altas presiones en el Atlántico, casi todo el Golfo de México y la mitad Oriental de los Estados Unidos. En el Mar Caribe el tiempo es también bueno y normales las presiones.

Pronóstico para el martes: De modo general, buen tiempo, excepto algunas lluvias de carácter de turbonadas. Vientos del Nordeste al Sudeste, llegando a brisote.

Observatorio Nacional.

GACETILLAS

OLIMPIC: «EL EMPERADOR JONES»

Hoy hace un grandioso esfuerzo la Empresa en presentar a su numerosa clientela el programa que anuncia a base de dos grandiosas y muy valiosas películas. En tanda de las 4 y 8 y 45, Comedia, Revista y Variedad. Lujosa y muy simpática joya «Molino Rojo», de Constance Bennett. A las 5 y 15 y 9 y 45 una de las más grandes producciones del año y que ha sido un éxito enorme su estreno, titulada «El Emperador Jones, por el tenor P. Robeson. Mañana miércoles, «Basta de Mujeres» y «Escándalos en Bohemia». Continúan los precios de verano a base de 15 cenavos mayores hasta las 6 y 30 y después 20 centavos. Niños, y tertulia a todas horas 10 centavos, precios incluyendo domingo y días festivos.

ACTUALIDADES: «VOLTAIRE»

Cuenta este simpático y concurrido teatro de la calle de Monserrate con un programa muy interesante en todos los turnos de hoy. Matinéee a las dos y noche a las 8 y 15 con Comedia, Revista y Variedad. Suntuosa y exquisita producción «Voltaire», de George Arliss y Doris Kenyon. Sensacional super joya «Drogas Infernales», de Charles Farrell, Bette Davis y Ricardo Cortéz.

Mañana miércoles, «Modas de 1934» y «El Honorable Wong». Jueves, «El Hogar Perdido» y «Agujas Rivales». Viernes, «La Gula Social» y «Deshonor».

UNIVERSAL: «EL HOGAR PERDIDO»

El gran cine «Universal», equipado con el sonido perfecto, su más clara proyección, la mejor temperatura y el más perfecto sistema de ventilación, ha combinado para hoy un programa muy atractivo y valioso. Función de 1 a 6 y de 6 y 30 a 11 con dos gracisas Comedias. Episodio segundo de la interesante Serie «La Clave Infernal». Grandiosa super joya de argumento muy interesante, «El Hogar Perdido», de John Barrymore. Mañana, «Espigas de Oro» y «Noches Tras Noche» y «Episodio tercero de «La Clave Infernal».

"Omnibus de Camagüey"
(LOS MEJORES DE CUBA)
TRASLADO DE SU PARADERO O ESTACION DEL
Hotel SARATOGA para el Hotel PASAJE
CINCO SALIDAS DIARIAS DE LA HABANA
A las 5 a m., 7.30 a. m., 12.30 p. m., 4.30 p. m. y 8 p. m.
DE CAMAGUEY PARA LA HABANA
A las 5 a. m., 9 a. m., 1 p. m., 5.30 p. m. y 8 p. m.
DE SANTIAGO PARA LA HABANA DIRECTO
A las 5 A. M.
INFORMESE POR EL TELEFONO M-1715
"Omnibus de Camagüey"

M.E.C.D. 2016

Viboreñas

EN NUESTRA PARROQUIA

Matilde Rubiera Feito.
Juan Llao Castañé.

En la tarde de ayer, a las cinco, efectuóse en nuestra Iglesia Parroquial, que administra nuestro querido Párroco, el Presbítero José Rodríguez Pérez, la boda de la gentil figulina Matilde Rubiera Feito y el afortunado joven Juan Llao Castañé, amorosa pareja que perseverante en su pasión, con firmeza jurónla ante el Ministro de Dios, el Presbítero doctor Belarmino García Feito, Párroco de Marianao, primo de la bella desposada.

La lectura de la Epístola de San Pablo, instituída por la Iglesia Católica para señalar los deberes y obligaciones de los esposos ante Dios, fué acatada por Matilde y Juan, prometiendo solemnemente cumplirla, por su libérrima voluntad, siendo entonces bendecida su unión por el Padre Belarmino.

En tan solemne y memorable acto para ellos, fueron apadrinados por la señora Joaquina Castañé de Llao, amante mamá del novio, y por el señor Carlos Rubiera Feito, hermano de Matilde.

Presentóse ésta muy elegante y muy airosa con sus galas nupciales, sonriente y emocionada, fijadas en ella todas las miradas... Manos primorosas confeccionaron su toilette, coronado su artístico peinado con los simbólicos azahares en ellos prendido el hermoso velo, y como complemento el regio ramo nupcial, obra de Manolito Cofiño, el joven y afamado floricultor.

Matilde fué justicieramente celebrada.

Fueron sus testigos los señores José Vilanova, Armando Brande y Raúl Montero con el Teniente José Galán.

Lo fueron por Juan, el doctor Ruperto Arana y los señores José A. Sordo, Bernardo García Feito y su tío político el señor José Suárez.

Para los nuevos esposo Rubiera-Llao es reiterada mi expresiva felicitación desándoles en su nuevo estado, la inquebrantable felicidad que se merecen.

OTRA BODA

También en la noche de ayer, en la casa Marqués de la Torre número 58, se efectuó el matrimonio de la graciosa y bella figulina Mercedes Santaella Rodríguez con el dichoso joven Manuel Martínez Otero.

Con mucho gusto hubiera hecho la reseña de su enlace; mas no he recibido los pormenores indispensables, y sólo les dedico mis votos porque siempre disfruten de la más venturosa vida.

EN EL SANTO ANGEL

Un hora después, la acostumbrada de las nueve y media, se efectuó en este templo ante su virtuoso Párroco, mi distinguido amigo, Monseñor Abascal, la boda de la linda figulina Jacinta Fita Sardiñas y el afamado joven Juan Somoza Jaume.

La bella figulina Rosaura Breijo regó de flores el pasillo central que cruzó la gentilísima novia de brazo de su padrino, el señor José Pita, habiendo sido la madrina, la señora María Jaume de Somoza.

Fueron testigos de ella, los doctores Melchor González y Manuel Sánchez con los señores Federico Pérez, Federico Arias, Manuel Segundo, Jesús Pita y Eutiquio Pérez, firmando por el novio, los señores Octavio Porta, Enrique Andino, Benigno Somoza e hijo; José González y Manuel Pérez Torano.

El querido amigo Panchito Carballo, propietario de «El Fénix», tuvo a su cargo el adorno del templo, preciosa obra floral, y era de él también el primoroso ramo nupcial.

Muchas felicidades deseo a los nuevos esposos Pita-Somoza.

COMPROMISO

Ayer fué pedida en matrimonio la gentilísima figulina Mercedes Llagostera y López, hija amantísima de mi buena amiga, la estimada dama María Josefa López de Llagostera, por el afortunadísimo joven Manuel Arias López.

Ayer celebró sus días y cumpleaños tan admirada amiguita.

Reitérole mi más afectuosa enhorabuena, extensiva a su prometido, el joven Manolo, deseoso de consignar en breve la fecha de su matrimonio.

PARA MARGOT

A tan estimada amiguita (¿contemporánea?...) me complazco en decir, que aun no siendo de la índole de esta crónica, he obtenido la deseada receta, la que respetuosamente pongo a la disposición de su señora madre.

Para la seguridad de que llegue a su poder, sírvase mandarla a buscar a mi residencia, donde siempre estaré a la disposición de las dos.

¡Las figulinas mandan!...

DR. FRANCISCO H. BUSQUET

¡El inolvidable ex-condiscípulo, el que siempre fué excelente amigo y compañero, recibió en la mañana del domingo, cristiana sepultura!

Unido a Paquito desde nuestros primeros estudios por fraternal amistad, su inesperada y trágica muerte mucho me ha apenado, pues perdí en él al excelente y cariñoso amigo que tan triste finu ha tenido, arrebatándolo la muerte al inmenso cariño de su amantísima esposa Ofelia Saladrigas, y al de sus hijas que tanto adoraba.

Su entierro fué una sentidísima manifestación de duelo, siendo conducido al lugar de su eterno reposo por sus familiares, compañeros de profesión y ex-condiscípulos de San Francisco de Paula, que dimos nuestro eterno adiós al que supo ser siempre dignísimo merecedor de todo nuestro afecto.

¡Yo deseo a Ofelia y a sus hijas, así como a las hermanas de Paquito Eloísa y Angélica, y hermano doctor Miguel Angel Busquet, la gran resignación que necesitan para soportar tan cruel, injusto y tremendo dolor!

SRTA. ELENA DEL PRADO DIAZ

Tan gentil y distinguida señorita, hija de los esposos, señora Isabel Díaz de Del Prado y el señor Félix del Prado, se encuentra ya en su residencia, después de haber sufrido una delicada operación en la vista, realizada con el más brillante éxito por el joven y afamado oculista, doctor «Tutú» Cruz Planas, en la Clínica del doctor Córdova, auxiliado por el doctor González Quevedo y enfermera señorita Alejandrina Vera.

Mi más afectuosa enhorabuena dedico a Elena, extensiva a sus amantes padres, y al doctor Cruz Planas, al que felicito por sus constantes triunfos, que solidifican su bien ganada reputación.

RASGO DE HONRADEZ

De él me hago eco, tanto para que sirva del mejor ejemplo, como para complacer a mi gentil amiguita, la señorita «Fifita» Hernández Paredes.

Dicha señorita perdió en un ómnibus de la Ruta 15, su cartera, en la que guardaba los indispensables adminículos que usan todas las figulinas, y también importantes documentos sin los que no hubiera podido hacer efectivo un dinero, y según me comunica, al ser identificada por el conductor, éste inmediatamente se la devolvió.

Yo lamento que «Fifita», en su precipitación haya olvidado el nombre de este honrado empleado de la Asociación de Omnibus Aliados, que bien se merece una felicitación, y traslado este caso al apreciable caballero, señor Miguel R. Merens, Presidente de esa Asociación, cuyas valiosas gestiones están llevando a la misma honrados empleados, para la mayor garantía de los pasajeros, y, sobre todo, de las damas y señoritas.

Trataré de conocer el nombre de ese honrado empleado y se lo comunicaré.

Y queda complacida «Fifita».

Urbano DEL CASTILLO.

LOS RESFRIADOS SON PELIGROSOS

CREO-TERPINA WAMPOLE

CALMA LA TOS Y FACILITA LA EXPECTORACION

ACEPTE SOLAMENTE EL WAMPOLE LEGITIMO

LIMPIA

Quink—la tinta maravillosa que contiene un solvente inofensivo. *Quink* disuelve la gomosidad dejada por tintas ordinarias. Fluye libremente—se seca con rapidez—y nunca obstruye la pluma. Por esto decimos que *Quink* limpia

A MEDIDA QUE

ESCRIBE

En beneficio de su pluma-fuente, pruebe esta tinta superior. Buena en cualquier pluma, sin igual en la

Parker
VACUMATIC
FABRICADA POR LA PARKER PEN CO.

Distribuidores:
UNION COMERCIAL DE CUBA S.A.
O-REILLY 81.—HABANA

GUANABACOA AL DIA

EN LA ALIANZA

Para el próximo sábado día 29 a las 9 de la noche tiene anunciado en sus salones la «Alianza Juvenil», un magnífico baile a dos orquestas.

Baile que ha de quedar muy lucido.

La directiva de esta novel institución demuestra en la organización de sus fiestas gran actividad y por ello se ve premiada con el mejor de los éxitos.

La orquesta «Alianza» y el septeto «Los Invasores» tienen a su cargo las piezas bailables.

DE DUELO

En la mañana de ayer dejó de existir la virtuosa dama Cecilia Tejeda viuda de López.

Muy sentida ha sido su muerte por esta sociedad donde siempre se la estimó y quiso por sus bondades.

El sepelio se verificará a las nueve de la mañana de hoy, el que ha de constituir una verdadera manifestación de duelo.

Muchas han sido las ofrendas florales de las personas amigas, formando ellas una montaña.

Tengan sus deudos resignación con el consuelo de que todos somos a sentir la pérdida que sufren.

EN EL LICEO DE REGLA

Invitación que recibo.

Para el «Te Densant» que tendrá lugar el próximo domingo 30 a las 5 de la tarde en el simpático y fresco salón «Sevillano».

El cual es en homenaje a los atletas del Liceo Artístico y Literario de la hermana villa de Regla, por haber obtenido el título de campeones juniors de Basket-Ball de 1934-1935.

Habiendo ganado en reñido campeonato la Copa donada por el Alcalde de la Habana, Dr. Miguel Mariano Gómez.

Muy lucido ha de quedar este acto que ha de resultar extraordinario a juzgar por los preparativos que para el mismo se hacen.

NOVENARIO

Hoy comienza la Novena de Nuestro Padre San Francisco.

El ejercicio comienza a las 7 y media de esta tarde.

Los tres últimos días predicarán el R. P. Guardián Pablo Salinas, R. P. Mario Cuende y el R. P. Ezequiel Iñurrieta.

El día 3, por la noche, después del ejercicio de la Novena, se cantará Salve solemne.

El día 4, fiesta de nuestro Padre San Francisco, a las 7 a. m., Misa de comunión general; a las 9, Misa solemne con asistencia del ilustrísimo señor Arzobispo de Atalia, Mons. Pedro González Estrada.

La Misa estará a cargo de los Reverendos Padres Escolapios y predicará el panegírico del Santo Padre un padre dominico. Por la tarde a las 7 y media tendrá lugar la tierna ceremonia del tránsito de Nuestro Señor, predicando el R. P. José Domingo Aezallus.

ONOMASTICO

En el día de ayer celebraron sus fiestas onomásticas dos elegantes damas y una simpática damita de nuestros círculos sociales.

Por un olvido lamentable no las mencioné en mi crónica del domingo.

Hoy quiero subsanar el error, presentándole mis excusas con mis mejores deseos para fechas venideras.

Ellas son: señoras Mercedes de la Paz de Rivero, Mercedita Caballero de Valcárcel y la señorita Mercedes de la Torre.

Las que he recordado en el día de ayer a pesar de no haberlas mencionado.

¡¡Felicidades mil!!

TEATRO CARRAL

El programa de esta noche resulta de un sabor extraordinario por la calidad de las películas que han de proyectarse durante la noche de hoy en el teatro «Carral».

La máxima atracción la constituye sin duda la film «Mis labios engañan» por Lilian Harvey y John Boles.

«El alguacil de la frontera» por George O-Brien e Irene Bentley, muy interesante por el tema que en ella se desarrolla.

José R. Arango de la Maza.

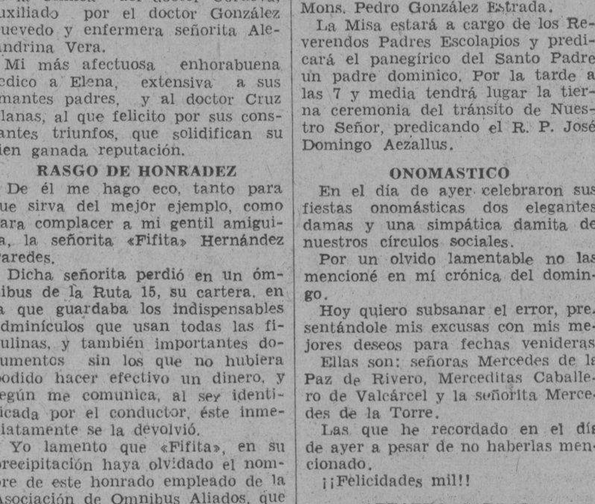

METODO CITOFILACTICO DEL PROF. PIERRE DELBET

DELBIASE

COMPRIMIDOS DE SALES HALOGENAS DE

MAGNESIO

POTENTE ESTIMULANTE BIOLOGICO

DETIENE LOS DESORDENES URINARIOS DEBIDOS A LA HIPERTROFIA DE LA

PROSTATA

SU USO REGULAR CONSTITUYE LA CURA PREVENTIVA DEL

CANCER

SE VENDE EN TODAS LAS FARMACIAS

Crónica Habanera

(Continuación de la Pág. CINCO)

COMPROMISO AMOROSO

GLORIA CORRAL

Recientemente ha quedado formalizado, mediante la petición de mano, el compromiso amoroso de la bella y gentil señorita Gloria Corral y Valdés Lanz, con el correcto joven Juan Bautista Vignau y Angulo.

Los padres del novio, el estimado caballero Juan Vignau y su distinguida esposa Carmen Angulo, hicieron la petición a los padres de la encantadora Gloria, los respetables esposos José Corral y Piedad Valdés Lanz.

Los jóvenes prometidos, ambos estimadísimos en nuestra sociedad, vienen recibiendo con tal motivo felicitaciones innumerables.

A ellas unimos las nuestras.

EN EL LYCEUM

Esta tarde, a las cinco y media, se celebrará en los salones del Lyceum, la conferencia anunciada del doctor Juan B. Kouri, notable cirujano y distinguido profesor de Anatomía topográfica de la Universidad de la Habana.

El doctor Kouri, tratará sobre un tema de actualidad titulado «Concepción y práctica de un nuevo sistema de educación», tema que sabrá desarrollar con Brillantez y acierto.

BODA EN JESUS DEL MONTE

Ante una selecta y numerosa concurrencia se desposaron ayer tarde en la Iglesia Parroquial de Jesús del Monte, la graciosa señorita Matilde Rubiera Feito y el señor Juan Llao Castañé.

Ceremonia nupcial que se verificó dentro de la mayor intimidad oficiando el Pbro. doctor Belarmino García Feito, Párroco de Marianao y primo de la novia.

La madre del novio, señora Joaquina Castañé de Llao, y el señor Carlos Rubiera Feito, hermano de la novia, fueron los padrinos.

Los testigos.

Por ella, el teniente José Galán y los señores José Vilanova, Armando Brande y Raúl Montero y por él, el doctor Ruperto Arana y los señores José A. Sordo, José Suárez y Bernardo García Feito.

LA VERBENA DEL ATLETICO

El Club Atlético de la Habana, organiza para el sábado próximo, en el roof del Hotel Plaza, una gran verbena titulada «Una noche contigo».

Verbena que se verá rodeada de alicientes poderosísimos y que resultará un nuevo éxito para la simpática institución habanera.

Comenzará a las nueve de la noche.

Han sido contratados para amenizar los bailables, la conocida orquesta de los Hermanos Castro, la orquesta de Raimundo Plá y el septeto Segundo Nacional.

Las invitaciones para damas, podrán solicitarse en la Secretaría del Club, San Miguel 159 o en la oficina del Hotel Plaza.

LA BODA DE ANOCHE

En la Iglesia de San Juan de Letrán, contrajeron matrimonio en la noche de ayer, la bella señorita Lolita Pomar Portuondo y el señor Domingo Vallhonrat y Fernández Rubio.

Dicha ceremonia se llevó a efecto a las nueve y media y fué apadrinada por la señora Josefina Vallhonrat de Moré y por el señor Juan F. Pomar y Portuondo.

Fueron testigos por ella, los doctores Ricardo Moré y Vallhonrat, Ramiro Collazo Curtis y Rafael Gaytan y Cancio Bello, por él, el doctor Ricardo Moré y Ferrer y los señores José Antonio Pomar y Guerrero y Melchor Herrera y Lenzano.

La boda notarial se llevó a cabo el domingo, ante el Notario doctor Rafael Gaytan y Cancio Bello, siendo testigos los doctores Eduardo Guzmán y Abreu, Enrique Soto ongo Vilá, y los señores Juan M. Portuondo Tamayo y Alfredo Mínguez Márquez.

CELEBRO SU SANTO

Mercedes Longa y de Ajuria, interesante y distinguida señorita de la sociedad habanera, celebró su santo en la fecha de ayer, viéndose con tal motivo muy agasajada por sus numerosas amistades.

APROVECHE LA REBAJA

Ofrecemos en esta semana una venta especial en trajes modernos de Muselina, Tropical, Dril y Crash a precios excepcionales.

Aproveche la rebaja mas importante de la temporada.

Antigua Casa de J. Vallés
S. Rafael e Industria

DE VIAJE

Salieron el sábado rumbo a Miami, por la vía aérea, el doctor Domingo Ramos y su interesante esposa, Elena Vieta.

Van acompañados de sus hijos Carlos y Georgina, esta última, señorita muy celebrada en la sociedad habanera.

PRO ARTE MUSICAL

El miércoles 26 y el viernes 28, se llevarán a cabo en la sociedad Pro Arte Musical, los exámenes privados de alumnos del Curso de Guitarra, que con tanto acierto dirige la notable profesora Clara Romero de Nicola.

Estos exámenes, fiel exponente del adelanto de los alumnos de la señora Nicola, se efectuarán en el Salón de Actos de dicho sociedad, a las diez de la mañana de los mencionados días.

(Continúa en la Pág. NUEVE)

Bonito desarrollado y reconstituído con las saludables y reconstituyentes:

PILDORAS ORIENTALES

Solicite gratis hoy el folleto descriptivo, se lo enviamos bajo sobre sin membrete. Diríjase a P. ORIENTALES. Apartado 1244.—Habana.

SORPRENDENTE!!

Caonao, Cienfuegos Junio 8/1920.

SR. DR. ARTURO C. BOSQUE.
Habana.

Muy señor mío:

Con gusto complazco a varios amigos míos que quieren por mi conducto hacerle saber su agradecimiento por la curación obtenida con la precioso preparado "PEPSINA Y RUIBARBO BOSQUE", después de haber probado con varios preparados que dicen curan el estómago sin haber obtenido resultado alguno.

Yo siempre tengo un buen surtido de su producto, pues cada día se vende más.

Mande como guste a su seguro servidor,

Rafael León Jiménez.

Los curados con la "Pepsina y Ruibarbo Bosque" son los siguientes: Alejandro Ojeda, Paulino Pérez, Agustín Crespo, Próspero Bermúdez, Cándido Díaz.

Asociación de Propietarios, Industriales y Vecinos de los Barrios de Cerro y Villanueva

Habana, Septiembre 22 de 1934.

Sr. Asociado:

De orden del Sr. Presidente y de conformidad con lo previsto en el artículo 69 de nuestro Reglamento, tengo el gusto de citarle para la Junta General que habrá de celebrar esta asociación en su local social, Cerro 821, e próximo día 27 de los corrientes a las 8 p. m. encareciendo a Ud. la más puntual asistencia.

De usted atte.

Dr. Ruperto Arana y Menéndez,
Secretario Contador

ORDEN DEL DIA

Lectura de la convocatoria.
Lectura del acta de la junta anterior.
Informe semestral de Secretaría.
Asuntos generales.

SUSCRIBASE Y ANUNCIESE EN EL «DIARIO DE LA MARINA»

Ungüento Cadum

Para el Eczema

Los que han sufrido de esta terrible enfermedad y se han estado rascando por años, consiguen el sueño y el descanso poco después de haber aplicado el Ungüento Cadum. Ha probado ser un gran alivio para millares de personas que durante años han estado sufriendo de eczema, acne (barros), granos, furúnculos, úlceras, erupciones, urticarias, ronchas, almorranas, comezón, sarna, heridas, arañazos, cortaduras, lastimaduras, ásperos, postemillas, escaldaduras, sarpullido, quemaduras, costra, magulladuras etc.

I.E.C.D. 2016

SOCIEDADES ESPAÑOLAS

UN EXCELENTE INFORME Q. PATENTIZA LA GRANDEZA DEL CENTRO CASTELLANO

Ha sido rendido un voluminoso e importante informe por la Sección de Administración del C. Castellano, que preside el entusiasta don Vicente Bayón de Caso. Vice Presidente primero, a quien asesoran con notable acierto en dicha Sección los señores José Alonso Franco, Vice Presidente de la misma y Vicepresidente 2o. de la Sociedad, y los no menos competentes Garcilaso Rey Alvarez, Leovigilo González y Angel Villafranca Micó.

Después de un concienzudo estudio de las actividades sociales, que presenta dicha Sección, a partir de la toma de posesión hasta la fecha, relacionando las difíciles y escabrosos problemas que se presentaron a la consideración y resolución de tan meritísimos castellanos, se ponen de manifiesto en estadísticas elocuentes los progresos e innovaciones introducidas, la regularidad en el cumplimiento de los compromisos que tiene contraídos la Sociedad, la perfecta dotación de todos sus departamentos, el orden que existe en los sectores que cooperan al mejor desarrollo de los problemas sociales, la acertada actuación que ha desplegado la Junta Directiva en la resolución de cuantos casos han surgido, y en una palabra, la perfecta marcha de los acontecimientos sociales que han vuelto a la normalidad la vida del Centro Castellano.

Termina el informe de la Sección de Administración con un voto de gracias a las diferentes Secciones que tan juiciosamente han sabido interpretar los consejos de la Sección de Administración y que han encauzado sus brillantes actuaciones con el sentir de la Junta Directiva.

El Pdte. de la Delegación del C. Asturiano en Oviedo, aclara una información periodística

El señor Luis R. Rodríguez, presidente de la Delegación del Centro Asturiano en Oviedo (España), en su deseo de aclarar una información publicada en un periódico de dicha ciudad, nos envía la siguiente carta:

«Oviedo, agosto 30 de 1934.

Señor Director del DIARIO DE LA MARINA.
Habana.

Distinguido señor:

Le ruego dé cabida en las columnas de ese DIARIO, que usted tan acertadamente dirige, a la siguiente aclaración:

Con motivo de haber llegado a ésta el señor Presidente General del Centro Asturiano de la Habana, don Domingo Méndez, el que suscribe, como Presidente de la Delegación de dicha institución en Asturias, convocó a una reunión para presentar a dicho señor a la Directiva, socios y Cuerpo Facultativo de esta representación, y al hacer la presentación y darle la bienvenida al señor Méndez, hube de dirigirme a los asistentes a este acto, exponiéndoles la labor que en el orden económico y en el problema médico realizó el mismo en Cuba, y un periódico local, al dar cuenta de esta reunión, dá como dicho por el señor Presidente del Centro Asturiano de la Habana lo manifestado por el Presidente de la Delegación de Asturias; lamentable error, por cuanto el señor Domingo Méndez se limitó a dar las gracias por lo que el acto representaba y por la labor que los componentes de la representación de Asturias habían realizado en pro del Sanatorio del Naranco.

«Lo que suplico a usted, a fin de restablecer la verdad y evite las falsas interpretaciones a que pudiera dar lugar este error.

Con este motivo le saluda y queda como siempre a sus gratas órdenes, su affmo. s. s., q. e. s. m.,

Luis R. Rodríguez,

Presidente de la Delegación del Centro Asturiano en Oviedo.

Don Claudio Conde

Ultimamente embarcó rumbo a España don Claudio Conde, el conocido hombre de negocios de esta capital y dueño de los manantiales «La Cotorra». Acompaña a don Claudio su hermano el Reverendo P. Luis Conde, párroco de Tampa, Florida.

El viaje de don Claudio Conde a España será altamente fructífero y hermoso, ya que, como delegado de la sociedad «Unión Orensana», colocará una gran corona de flores en el monumento erigido recientemente al glorioso poeta galaico don Manuel Curros Enríquez, y a la vez ultimará los trámites para la adquisición de la casa que en Celanova ocupó el inmortal Curros, para convertirla en monumento nacional. Todo esto por iniciativa de las sociedades orensanas radicadas en esta capital.

A despedir a los hermanos Conde fueron los siguientes distinguidos señores: Manuel Piñeiro, Manuel Gómez Blech, Oscar González, Alfredo Gatell, Benito Rodríguez y señora; Francisco Villamarín, Jacinto Estévez Alvarez y Rogelio Torres.

El cronista desea a los preeminentes hermanos Conde un viaje pleno de satisfacciones y felicidades.

DESPIERTA GRAN ENTUSIASMO EL FESTIVAL QUE ORGANIZAN LOS REPRES. DEL COMERCIO

Viento en popa a toda vela— como el bergantín a que se refirió Espronceda—sigue el entusiasmo para hacer que la matinée bailable que el día 30 ha de celebrarse en todos los jardines de La Tropical, resulte el más grande festival del Otoño.

Gran embullo existe entre el elemento bailador de los pueblos cercanos a la capital, para asistir ese día al gran festival «Ideales». A diario llegan cartas de esos pueblos separando merenderos y solicitando talonarios de entradas.

La Comisión organizadora hace saber que ese día no habrá en los Jardines de La Tropical colectas, rifas ni suscripciones.

Las orquestas que amenizarán ese acto son las siguientes: Antonio María Romeu, Belisario López, Sonora Matancera, Hermanos Martínez, Invasora Habanera y el quinteto Los Barcaleses.

Junta para Hoy

CENTRO GALLEGO: Reunión, a las cinco de la tarde, de la Mesa de la Asamblea para tratar de la convocatoria para celebrar una junta el próximo día 7 de octubre.

El Centro Vasco celebrará una gran fiesta el Día de la Raza

El Centro Vasco de la Habana se dispone a celebrar una suntuosa fiesta en todos los jardines de 'La Tropical» el próximo día 12 de octubre, Fiesta de la Raza, para lo cual ha contratado las mejores orquestas de la Habana, según nos comunica el activo Presidente de su Sección de Fiestas, señor Marcial Pino.

Está, por tanto, de plácemes la juventud bailadora, ya que las romerías del Centro Vasco siempre se caracterizan por el buen humor de que en ellas se hace gala, haciendo honor a aquella frase de Voltaire qué definía la raza vasca con esta frase: «Un pequeño pueblo que canta y danza en las crestas del Pirineo».

Las mejores familias de la colonia vasca están apresurándose a pedir por el teléfono M-7504 invitaciones para los distintos merenderos de los citados jardines, pudiendo asegurarse que todos los miembros de la colonia vasca y sus simpatizadores estarán presentes en ese día en los bellos jardines de La Tropical.

Próximamente daremos detalles de las orquestas que amenizarán esta suntuosa fiesta que promete ser una de las más animadas del año.

ES MUY FELICITADO EL CIRC. REPUBLICANO POR SU LABOR EN PRO DE LOS INDIGENTES

El Círculo Republicano Español está recibiendo un promedio de 200 cartas semanales. Todas ellas felicitándoles por su labor para el reembarque de los españoles sin trabajo. Los sin trabajo del interior de la República que escriben al Círculo Republicano Español forman una cifra elevadísima.

Republicanos y no republicanos encuentran en dicho trabajo un altruismo insuperable. Y es que ante el espectáculo de la desgracia ajena no existe más que una actiutd.

El HCírculo Republicano Español quiere poner en conocimiento de todos los españoles que la única condición necesaria para poder inscribirse en dicho Censo es: NO TENER TRABAJO NI RECURSOS. Por lo tanto, cualquier español que se encuentre en la mencionada situación, puede pasar por el Círculo Republicano de 9 a 12 a.m. exclusivamente. para el Ejército dominicano.

LA VERBENA DEL C. ASTUR

La verbena que celebrarán los miembros de la siempre moza Sección de Recreo y Adorno del Centro Asturiano en los salones de su edificio social el día nueve de Octubre próximo, tiene su éxito asegurado. Cómo no había de ser así, si los asturianos han triunfado en todas sus fiestas.

A los múltiples alicientes de la decoración, de la iluminación, a las orquestas contratadas y a muchos otros detalles, hay que añadir otros, y estos corresponden a la taberna del edificio social, que en esa noche presentará una nueva bebida, que será un ponche exquisito.

Nada, que la fiesta será formidable y hasta merece la pena concurrir de espectador, y esto va con aquellos a «quienes su tiempo ya pasó».

A bailar y a divertirse y a pasar una noche grata. El día nueve de octubre la cita de los buenos bailadores es en el Centro Asturiano.

TRANSFERIDO IMPORTANTE ACTO DE LA «A. CANARIA»

La visita que tenían anunciada para el pasado domingo a la Delegación de la Asociación Canaria de San Antonio de los Baños, los componentes de la Sección de Propaganda, que preside nuestro buen amigo el señor Francisco Díaz Vega, no fué posible llevara a cabo por haberse recibido la noticia de que el Presidente de dicha dependencia señor Juan García, se enfermó repentinamente.

En el día de ayer se recibió un telegrama en la Secretaría de la Sección de Propaganda, correspondiendo al que se le dirigiera, donde participaban que el señor García continúa mejor.

Al consignar esta noticia, deseamos a tan distinguido caballero un pronto restablecimiento.

FIESTAS PROXIMAS

CAMPO POLAR: Gran verbena futbolística el 29 por la noche, amenizada por los mejores conjuntos musicales.

ASOCIACION DE REPRESENTANTES DEL COMERCIO: Magnífico festival el próximo día 30 en todos los jardines de «La Tropical».

CLUB ESPAÑOL DE ALMENDARES: Verbena-aniversario el 30 por la noche en sus propios salones en 17 esquina a 6, amenizada por tres conjuntos musicales.

IBERIA FOOT BALL CLUB: Regia fiesta bailable el día 7 de Octubre en los jardines de «La Tropical».

HIJOS DEL AYUNTAMIENTO DE CERDIDO: Almuerzo y matinée bailable el día 30 del presente en la finca «Bastién», a las doce del día.

CLUB DE FERRETEROS: Estupendo baile el 9 de octubre, por la noche, en sus magníficos salones de Cerro 547.

CENTRO ASTURIANO: Formidable verbena el 9 de Octubre por la noche, amenizada por los mejores conjuntos musicales de la capital. Será una fiesta inolvidable.

La esposa estaba gorda Ya no era atractiva

Perdió el amor del marido

Los títulos que preceden aparecieron en un periódico de Nueva York el 4 de abril en conexión con una demanda de divorcio que había llamado mucho la atención.

«Ella era una mujer bonita—declaró uno de los testigos— pero se puso muy gorda y dejó de ser atractiva».

Millares de mujeres engordan y pierden sus encantos simplemente porque ni saben cómo remediarlo.

Si usted está gorda, ¿cómo le gustaría adelgazar y recobrar sus encantos personales y rebosar de salud, aumentar su energía y su actividad?

¿Por qué no hace usted lo que millares de mujeres han hecho para perder varios kilogramos de manteca innecesaria? Tome media cucharadita de Kruschen Salts en un vaso de agua caliente todas las mañanas antes del desayuno por espacio de 30 días. Puede usted contribuir a la acción de dichas sales comiendo menos pastelería y carnes con gordo, patatas, mantequilla, crema y azúcar. Después, pésese y vea cuántos kilos de peso ha perdido.

Las Kruschen Salts son una combinación de sales minerales que más contribuyen a la salud. Una botella que basta para 4 semanas cuesta muy poco. Pida en la botica una botella de Kruschen Salts y comience a adelgazar en seguida.

Es la manera más segura de reducir la gordura, pero deberá cerciorarse de que obtiene las Kruschen Salts.

SEIS CONJUNTOS MUSICALES AMENIZARAN LA «FIESTA DE LA RAZA» EN EL C. GALLEGO

Con una espléndida verbena, como las que saben organizar los chicos de la Sección de Orden, se conmemorará este año la más gloriosa y trascendental de las efemérides históricas: el Descubrimiento de América.

Tendrá lugar la noche del jueves 11 en las tres plantas del palacio social y se prolongará hasta la madrugada. Para esta Verbena, que tendrá el carácter de apoteósis, se están plaineando nuevas y subyugantes atracciones, las cuales iremos dando a conocer a medida que vayan llegando a nuestras noticias.

Por de pronto podemos adelantar que la amenización de esta colosal verbena estará a cargo de seis grandes conjuntos musicales, los que precisamente tienen monopolizada la preferencia de los buenos bailadores, y esto ya es mucho para que una verbena resulte espléndida y despierte el mayor interés en los aficionados.

SUSCRIBASE Y ANUNCIESE EN EL «DIARIO DE LA MARINA»

LA EXCURSION A MATANZAS DEL C. GALLEGO PROMETE RESULTAR MUY ANIMADA

A medida que se acerca la fecha señalada para la gran excursión a Matanzas que la Sección de Propaganda del Centro Gallego está organizando con el mayor esmero y entusiasmo, se van conociendo nuevos detalles de la misma, a juzgar por los cuales los excursionistas se prometen un día de expansión y regocijo inolvidable.

En nota anterior, hemos dicho que el viaje se hará por los ómnibus que hacen la ruta de Camagüey. Hoy podemos adelantar que el almuerzo tendrá lugar en el 'Hotel Velasco», el más renombrado de Matanzas, con arreglo al siguiente menú: entremés variado; crema de ave, chilindrón de cordero, ensalada mixta; arroz con pollo, laguer, helados, café y tabacos.

Los que hasta el 10 de Octubre, o sea cuatro días antes de la excursión no hayan hecho más que dos inscripciones, pagarán un peso; los que tengan una sola, dos pesos, y los que no hayan hecho ninguna, abonarán dos pesos cincuenta centavos.

LLOYD NORTE ALEMAN

PROXIMA SALIDA DIRECTAMENTE PARA

HAMBURGO Y BREMEN

POR EL NUEVO Y RAPIDO BUQUE MOTOR

"CAIRO"

OCTUBRE 6

ACEPTANDO CARGA Y PASAJEROS

INFORMES

COMPAÑIA NAVIERA

LLOYD NORTE ALEMAN, S. A.

CAMARA Obispo 28. A-3455. TERCERA Acosta 4. M-6066. FLETES Oficios 18. M-8082

LINEA FRANCESA

¡A ESPAÑA en 9 dias!

VERACRUZ en 45 horas

POR EL VAPOR CORREO FRANCÉS MEXIQUE 16.000 Toneladas 18 MILLAS P/hora

Para VERACRUZ: 31 de Octubre

Para CORUÑA, GIJÓN (facultativo), SANTANDER y ST. NAZAIRE

7 de Noviembre

Linea de NEW YORK-PLYMOUTH-HAVRE por las 4 maravillas de los mares

"Ile de France" "Champlain" "Paris" "Lafayette"

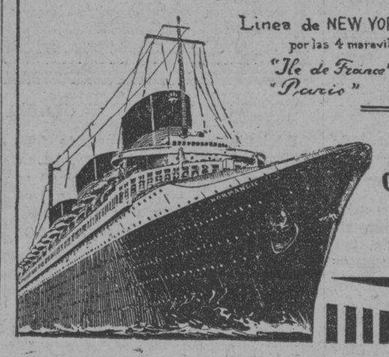

Para más informes, dirigirse a la Agencia General de la CIE. GLE. TRANSATLANTIQUE

Pdte. Zayas (entre O'Reilly No 9 TEL. A-1476 Apartado 1090

HABANA

LA GRAN FLOTA BLANCA

La refrigeración moderna es el mejor seguro para los embarques de artículos de fácil descomposición.

Usted asegura los embarques corrientes contra todos los riesgos posibles.

Cuando se trata del transporte de carga de fácil descomposición, el único seguro indispensable y verdadero es:

LA REFRIGERACION MODERNA

Todos los buques de la United Fruit Company han sido especialmente construídos para el transporte de carga, con y sin refrigeración. Además del más moderno equipo para la perfecta manipulación de la carga, las bodegas de estos magníficos y rápidos buques están refrigeradas a distintas temperaturas, para dar a los diferentes artículos el grado de frío que asegure su llegada al mercado en las mejores condiciones posibles.

Solicite tarifas e informes en las Oficinas Generales, Muelle de Santa Clara. Teléfono M-6975.

Panamá Pacific Line

HABANA A NEW YORK & CALIFORNIA

($75.00 IDA Y VUELTA) ($157.50 IDA Y VUELTA)

BUQUES TURBO-ELECTRICOS DE 33,500 Toneladas.

CALIFORNIA *para* San Francisco

vía Panamá Septiembre 25.

VIRGINIA *para* NEW YORK

Septiembre 28.

W. HARRY SMITH AGENCIES INC.

Obispo 75. Telf. A-7322.

COMPANIA Trasatlántica Española

SERVICIOS DE VAPORES CORREOS TODO EL AÑO

El rápido y conocido correo

"HABANA"

saldra el

16 DE OCTUBRE

para

VIGO, CORUÑA, GIJON, SANTANDER, BILBAO vía New York

Para Veracruz, vapor "Habana" .. .. Octubre 9.

Para CANARIAS (LAS PALMAS) vía C. América

El moderno correo

"MAGALLANES"

9 DE OCTUBRE

Para CADIZ Y BARCELONA, vía New York

El moderno correo

"MARQUES DE COMILLAS"

21 DE OCTUBRE

Excelentes cámaras.—Tercera clase moderna con camarotes y comedor

GARCIA & DIAZ, Ltda. Agtes Grales. Palacio de la Lonja. Telfs M-6911 y M-6912.

A NUEVA YORK A MEXICO

Se tiene un servicio seguro y regular, durante todo el año, en estos magníficos vapores modernos de la Línea Ward—construídos para viajar con lujo y comodidad en las regiones tropicales. Disfrute del baile y deportes sobre cubierta, en un elegante medio ambiente, A PRECIOS BAJOS. Personal que habla español. Las comidas comprenden platos cubanos.

TODOS LOS VAPORES DE LA LÍNEA WARD ESTÁN PROVISTOS DE INSTALACIONES DE REFRIGERACIÓN PARA EL TRANSPORTE DE TODA CLASE DE FRUTAS Y LEGUMBRES.

Para más informes, camarotes y billetes, vaya a la LÍNEA WARD, Oficina de Pasajeros y Billetes, EDIFICIO CENTRO ASTURIANO (Esquina Obispo y Parque Central)—Teléfono: A-6154 y M-7776.

WARD LINE

Una jira de los de Tevergа a la finca Bastién

Entre las entidades astures que integran el meritísimo grupo cuyo ideario fué atención a la enseñanza, la ayuda al conterráneo necesitado y el acrecentamiento de la confraternidad por medio de fiestas que se consagraron tradicionales, en gracias a su lucimiento y esplendidez, figura como de las primeras, y por consiguiente de bien acentuados prestigios, la «Unión de Teverga Proaza y Quirós» que preside el estimado amigo y reputado industrial, señor Francisco García, figura principalísima también de la «Unión de Detallistas de sombreros».

Y volviendo por sus glorias, los de la «triple unión» que dijera el inolvidable Martín Pizarro, celebraron ayer, su fiesta anual, y congregaron a todos sus asociados y familias, y a muchos amigos para quienes esa sociedad, guarda la siempre agradecida deferencia de invitarlos a sus fiestas especialmente.

Tuvo ésta lugar en un gratísimo ambiente de cordialidad, animación y buen gusto, en la finca Bastién.

LA PRESIDENCIA

La presidencia de la bien decorada mesa para el animado banquete la ocupó el titular de «Unión de Teverga Proaza y Quirós» señor Francisco García, que tenía a su derecha a su distinguida esposa, la señora Carmen Aguiar, y a su izquierda el Presidente de la Beneficencia Asturiana, señor Genaro Acevedo. A la derecha de la señora de Aguiar ocuparon asientos, por el orden que se mencionan el Vicepresidente del Centro Asturiano, señor José Cortés, el ex Presidente señor José Martínez Alvarez, el Administrador de la Quinta «Covadonga», señor Francisco García Menéndez, el Vicepresidente de la Sección de Asistencia Sanitaria, del Centro Asturiano, señor Pedro Pérez, y los cronistas de sociedades españolas señor Pablo R. Presno, de «El Mundo», Cándido Posada de DIARIO DE LA MARINA, el de «Información» y el Director de «El Progreso de Asturias», señor Celestino Alvarez.

A la derecha del señor Acevedo, el señor Restituto Sánchez, el Tesorero de la Unión, señor Celestino Alvarez, el Secretario del Centro Asturiano, señor Manuel Calvo, y el señor Manuel Suárez.

OTROS COMENSALES

De los demás comensales, anotamos al Presidente de honor de la sociedad tevergana, señor José María Fernández, a los vicepresidentes, primero y segundo respectivamente, señores Angel Muñiz y José Alonso, al activo secretario, señor Belarmino Alvarez, al Vicesecretario, señor Rodrigo Alonso, y los vocales señores Alfredo Albuerne, José Alonso, Antonio García, Paulino Fernández, Benjamín Flores Belarmino Menéndez, Mateo García, Avelino Alvarez, José Fernández y otros.

Y un grupo selecto femenino, en que se destacaban su distinción las señoras María García de Fernández, Francisca Fernández de García, Emilia Hernández de Matalla, Caridad de la Portilla de García, Celia Suárez de García, Margot García de Penallo, Encarnación González de García, María Rodríguez de López, Silveria Solar de Cosme, Concepción Fernández de Fernández, Guadalupe Corosa de González, Benjamín Viejo de Alvarez, y la belleza y gracia de las señoritas, Asunción de la Portilla, Brígida Aba, Zoraida Segundo, Ana Montes de Oca, Alegría Alvarez, Josefina Fernández, Pura y María Alonso, Mina García, Encarnación y María Alonso y otras muchas más.

PLACEMES A UNA COMISION

Señalamos al principio las características brillantes de la fiesta de «Unión de Teverga Proeza y Quirós» y agregamos el mérito que ya es costumbre en casi todas estas fiestas de la supresión de brindis y discursos. Tanto este acierto, como los demás consignados, débense y justo es consignarlo, puesto que promovió generales plácemes, a la organización impresa a la fiesta por la comisión que formaban el señor José Alonso como presidente, los señores Angel Muñiz, Rodrigo Alonso, José Alonso Rubiano, como vocales y el atento secretario señor Belarmino Alvarez.

REGLANAS

(Por ALEJANDRO PEREZ PEREZ)

BONITAS FIESTAS

Son las organizadas.

Por la Unión de Caballeros Católicos de Regla.

Que con tanto acierto y entusiasmo preside mi estimado amigo Vicente Noneíl, y a quien tan brillante cooperación vienen prestando Antonio González Regalado, presidente de Patria y Cultura, y Juan Golfredo de León, el joven y activo secretario.

Fiestas religiosas.

Que se regirán por el siguiente programa:

Hoy martes, a las ocho y media de la mañana. Solemnes honras fúnebres, en la Iglesia Parroquial, en sufragio de los que trágicamente perecieron en la catástrofe del Morro-Castle.

Sábado 29. A las ocho y media de la noche, serán recibidos, en el emboque de los Ferries, los Adoradores nocturnos de la Habana, quienes recorrerán las calles procesionalmente, hasta la iglesia, donde celebrarán los siguientes actos:

Saludo por toda la Guardia, al Capitán Jesús.

Plegaria a la Virgen de Regla, por la señora Lolita Van-der-Gucht de Lanza, acompañada al admoniun por el R. P. Fr. Benigno Iturriaga. O. F. M.

A las diez menos cuarto de la noche. Junta de Turno. Salida de la Guardia Real de Jesús Sacramentado. Exposición del Santísimo. Oraciones de la noche.

Solemne invitatorio. Plática por el R. P. Fray Pablo Lete. O. F. M.

A las doce de la noche. Trisagio solemne a la Santísima Trinidad, continuándose las horas canónicas hasta las seis de la mañana, a cuya hora se celebrará Misa de Comunión para adoradores y fieles.

A las 6 y 45 a. m. Llegada de la excursión de las Marías de los Sagrarios, presidida por el Guardián M. R. P. Fray Pablo Lete y su Vicedirector R. P. Fray José Luis Zarragoitia. O. F. M. las que asistirán a la gran procesión del Santísimo Sacramento, hasta el «Colegio de Nuestra Señora de Regla», de las Hermanas de la Caridad, en cuya Capilla se reservará.

Desayuno a los adoradores.

Fungirán de Capellán, dirigiendo la Vigilia, el fervoroso y entusiasta adorador R. P. Fray Antonio Melo. O. F. M.

Domingo 30. A las ocho de la mañana. En la Iglesia Parroquial, misa solemne de Comunión General, a la que asistirán las «Marías del Sagrario», Adoradores nocturnos de la Habana, Caballeros de Colón, Caballeros Católicos y numerosos fieles.

Después de la Misa, solemne acto de Fundación de las Conferencias de San Vicente de Paúl, por miembros del Consejo Central y Caballeros Católicos de Regla, con el siguiente orden:

Saludo a los nuevos Caballeros de San Vicente, por el señor Nicolás Izquierdo.

Palabras por el señor Vicente Nonell, Presidente de los Caballeros Católicos de Regla.

«Ozanam y su Obra» conferencia por el doctor Francisco Suárez, Vicepresidente del Consejo Particular de la Habana.

A las dos de la tarde. Se administrará el Sacramento de la Confirmación por Monseñor Manuel Ruiz Rodríguez, Arzobispo de la Habana.

También preparan los Caballeros Católicos de Regla, una hermosa Velada para el día diez de Octubre en conmemoración de esa fecha patriótica.

De ella daré más detalles.

Próximamente.

ONOMASTICOS

Lo han celebrado.

En el día de ayer.

En primer término la muy bella y elegante señora Mercedes de la Paz de Rivero, gentil esposa del joven galeno doctor Guillermo Rivero.

Mercedes Morejón de Castro, Mercedes Fernández de Bujosa.

Mercedes Chávez de Oliver, Mercedes Gómez de Castro.

La muy simpática y gentil Merceditas Caballero de Valcárcel, esposa de mi estimado amigo Manolo Vaccárcel.

Mercedes Rodríguez de González, Mercedes Fernández de Gómez.

La respetable y muy estimada señora Peregrina Rodríguez viuda de Ortoño, madre amantísima del querido compañero José de Jesús Ortoño, corresponsal de «El País» en esta localidad.

Señoritas:

Las muy lindas y atractivas Merceditas García, Merceditas González Pérez, Mercedes Hernández y Mercedes Berthy.

Mercedes López, Mercedes Gómez, Merceditas Domínguez, Merceditas Santana, Mercedes Fleites y Lindo, Mercedes Fernández, Mercedes Alvarez Pujol.

Y los señores:

Gerardo García Martínez, capitán Jefe de la Policía de Regla.

Gerardo Hevia, estimado compañero en la prensa, director de «Seguros y Fianzas» simpático semanario, que nunca falta en mi mesa de trabajo.

Gerardo González, ex-tesorero de aquel prestigioso «Club Náutico de Regla», del que tantos agradables recuerdos guarda la sociedad reglana.

Gerardo Pérez, Gerardo García Vázquez, Gerardo Rodríguez.

Gerardo Pérez, Gerardo Isidro, Gerardo Guntiérrez, Gerardo Valdés.

Gerardo Martínez, Gerardo Ortiz y Gerardo Alonso.

Para todos, aunque tarde, quede consignado aquí mi saludo.

De felicitación.

EL BAILE DE LAS INDUSTRIAS

Organizado por el Club «Regla».

Se efectuará el próximo 6 de octubre.

En los elegantes salones del Centro Español.

Dos conjuntos musicales amenizarán esa simpática fiesta de los deportistas reglanos:

La orquesta Gris, con su cantante Fernando Collazo.

Y el septeto «Cubano 1932».

Numerosas industrias cubanas están prestando su concurso a ese baile del Club «Regla», el cual ha de presentar originales y grandes atractivos, entre los que figura el título de «Reina» a la «Señorita Industrial» que más parejas lleve en su corte de honor.

Tres importantes y conocidas firmas industriales luchan hasta el presente por ese título, que le servirá a la vez, de gran propaganda comercial.

Circulan ya las invitaciones.

Ellas pueden solicitarse en la secretaría del Club.

Aranguren número veinte.

Todos los días.

De siete a once de la noche.

NOTA DE DOLOR

Muy sentida.

El'a es la muerte de la respetable y muy estimada señora Ana Castillo viuda de Serra, acaecida en la mañana de ayer, en la capital de la República.

A su entierro, que se efectuará en nuestra Necrópolis, en la mañana de hoy, han de asistir numerosas representaciones de nuestra sociedad.

Reciban sus familiares todos, y muy especialmente su hijo, mi muy estimado amigo Rogelio Serra y del Castillo, mi más sentida condolencia.

¡Paz a sus restos!

EN LA ASOCIACION DE JOVENES CRISTIANOS

La prestigiosa sociedad.

De la calle de Egido.

Celebrará el próximo sábado 6 de octubre, una animada y bella fiesta que hará época en los anales de su historia social.

Para la misma, he recibido la siguiente invitación:

«La Comisión de Fiesta de la Asociación Cristiana de Jóvenes» B. L. M. al señor Alejandro Pérez Perera y tiene el honor de invitarle en unión de su distinguida familia, para el gran baile que llevará por título «Noche Triangular», el día 6 de octubre próximo que tendrá efecto en todos los salones de nuestro Edificio Social y que será amenizado por los conjuntos musicales Hermanos Castro, Neno González y Gloria Matancera.

M. A. Roca aprovecha esta oportunidad para ofrecerle el testimonio de su más distinguida consideración».

Invitación esa, que también viene firmada por mi muy apreciado amigo Julio Navarro, campeón nacional de atletismo y futuro campeón Centroamericano.

¡Será un gran acontecimiento!

El ya nombrado baile «Noche Triangular».

En el palacete de los simpáticos muchachos de la «Guay».

El sábado 6 de octubre.

SIMPATICA BODA

Se efectuó el sábado.

Ante el Notario doctor Julio A. López Sánchez.

Fueron los contrayentes la bella y airosa señorita Isabel Pérez Avila y mi apreciado amigo Samuel Sierra Hoyos.

Como testigos firmaron el acta:

Por la novia: Rafael Pérez Ruiz y Joaquín Daniel Garzón.

Por el novio: José Santiago Martínez Torres y el Teniente de la Marina de Guerra Enrique Sierra Díaz.

Con ponche de chanpagne se brindó por la felicidad de los nuevos esposos.

Para ellos, mi enhorabuena.

Muy afectuosa.

EL DOMINGO EN EL LICEO

La cubanísima sociedad.

Se efectuará la anunciada fiesta en honor de los atletas que tras heroicos esfuerzos conquistaron el título de Campeones Junior de Basket ball de la Liga Social Amateurs de Cuba, y en honor también de todos los que tan brillantemente cooperaron al éxito de la Verbena recientemente efectuada en el parque Clark.

A las 6 de la tarde comenzará esa fiesta.

Con un «buffet».

Después se bailará.

Hasta las doce de la noche.

EN EL CENTRAL HERSHEY

Habrá un gran baile.

El sábado 6 de octubre.

En honor de los atletas amateurs del «Hershey Sport Club» que acaban de conquistar el título de Campeones Nacionales de Base ball, de la Liga Nacional Amateurs de Cuba.

Baile de la Victoria.

Que será amenizado por la famosa orquesta de «Armando Romeu, Jr.», y un aplaudido septeto.

Angel Aenlle, el caballeroso presidente del Hershey Sport Club, me envía atenta y cortés invitación para esa fiesta social.

A la que asistirán numerosas damitas de la Habana, Regla, Jaruco, San Antonio de Río Blanco, Caraballo y Santa Cruz del Norte.

¡Cuántas las felicitaíones!

Que en ese baile han de recibir los entusiastas atletas del Club Hershey.

Para ellos, y para la siempre atenta directiva, va con estas líneas, mi enhorabuena.

Con mis deseos.

De un franco éxito.

En ese baile del 6 de octubre

BODAS DE PLATA

¡Veinte y cinco años!

Los celebrará el Centro Español de Regla, el día 31 de octubre.

Y con tal motivo, la entusiasta Comisión de Fiesta celebrará ese día una brillante Velada, en los amplios salones de esa prestigiosa institución.

Aunque aún no está confeccionado el programa, puedo anticipar a mis lectores que entre los números de esa fiesta figurarán los siguientes:

Lectura del historial social, por el muy querido amigo y animoso asociado Juanito Torrens.

Develamiento de los retratos de los ex-presidentes fallecidos señores don Manuel Geijo, Bernabé Gonzalez, Ricardo Pernas y Florentino Ruiz Díaz.

Números de música y poesía.

Y probablemente el resúmen estará a cargo del eminente orador reglano Miguel Coyula y Laguno, que hace veinte y cinco años también lo hiciera al inaugurarse el Centro Español.

De ese gran discurso de Miguel Coyula, pronunciado el día de la inauguración, he de traer a estas páginas, algunos párrafos.

La directiva social, lo conserva como una de sus reliquias históricas.

Y como apoteósis a esas Bodas de Plata, celebrará el Centro Español un gran baile social, el día 31 de noviembre.

Con la oquesta de Belisario López.

Y la Sonora Matancera.

M.E.C.D. 2016

CONTRA-PROYECTO QUE PRESENTA LA "FEDERACION NACIONAL DE CORPORACIONES ECONOMICAS", AL HONORABLE SEÑOR PRESIDENTE DE LA REPUBLICA, PARA LA ORGANIZACION DEL CONSEJO SUPERIOR DE ECONOMIA NACIONAL

Septiembre 24 de 1934.

Honorable señor Presidente de la República.
Palacio de la Presidencia.
Habana.

Señor:

En primer lugar permitanos expresar a usted, y a sus Secretarios del Despacho, nuestro agradecimiento por haber tan amablemente acogido a la súplica que le hicimos en nuestro telegrama del día 19 de los corrientes, de demorar la discusión y aprobación del Decreto-Ley creando el Consejo Superior de Economía Nacional, que estaba anunciado se trataría en la reunión del Consejo de Secretarios correspondiente al día 21 del actual mes, hasta tanto tuviéramos oportunidad de presentarle el contra-proyecto que le anunciábamos para el día de hoy.

No ignora usted, señor Presidente, la diferentemente de este asunto, y desde que se creó el Consejo de Estado sin la representación de las fuerzas económicas que originalmente figuraban en el mismo, empezamos a tratarle de éste particular, y a que suscribe le envió un memorándum y tuvo una conferencia con usted, al objeto de propiciar la creación de un Organismo representativo de nuestra clase, para el estudio y solución de todos aquellos problemas que las afectan, pudiendo asegurar que hemos sido los únicos que hemos interesado en este particular.

Hemos redactado el contra-proyecto que tenemos el honor de enviarle con la presente, teniendo en cuenta única y exclusivamente el interés general de las clases económicas de Cuba, pertenezcan o no a la Federación, y en la seguridad de que éstas, al estudiar dentro del organismo que sugerimos, aquellos problemas que afectan a la Economía Nacional, han de inspirar siempre en las soluciones que propongan a los mismos en el supremo bienestar y progreso de nuestra Patria.

Hemos también tratado de conformar nuestro contra-proyecto de acuerdo con la corriente de opinión pública y las necesidades y aspiraciones de las clases económicas que están latentes en relación con la creación del Consejo Superior de Economía Nacional, y con el mejor deseo de ayudar a encontrar una solución, que dentro de lo humanamente posible, resulte beneficiosa para los intereses de todos los habitantes de Cuba.

Creemos innecesario el decirle que estaremos siempre a su disposición para cooperar a la más pronta terminación de este asunto, y quedamos de usted con la mayor consideración.

Federación Nacional de Corporaciones Económicas.

(f.) **Angel Garri.**
Presidente.

PREAMBULO

Tal y como está redactado el Proyecto creando el CONSEJO SUPERIOR DE ECONOMIA NACIONAL, que vió la luz en la prensa diaria, recoge las aspiraciones de las Clases Económicas de Cuba, por las siguientes:

Razones:

PRIMERA:—Se crea un Organismo costosísimo para el Estado, eminentemente burocrático, ni siquiera consultivo en todos los casos, y sin que sus decisiones o proposiciones, aunque «carácter preceptivo», para el Gobierno, según se dispone en el artículo XLIX del Proyecto.

Esa misma finalidad pueden llenarla los representantes directos de los Sectores Económicos, sin que se ocasione tanto gasto, ya que los mismos están dispuestos a trabajar sin remuneración alguna.

Las Clases Económicas vienen luchando tenazmente, desde hace muchos años, para conseguir que se cree un Organismo Consultivo, pero integrado por la genuina representación de las mismas, en donde después de debatirse las distintas iniciativas y proyectos, se eleven en forma de verdaderos proyectos de Ley, al Poder Ejecutivo Nacional, para que sean dictadas las normas legislativas hoy, por el Consejo de Secretarios que tiene esas facultades, pero para que mañana, entrando en el período Constitucional, se recojan en Mensajes del Ejecutivo a la Cámara o Cámaras Legislativas que rijan los destinos de la República. Y es esto tan cierto, que basta contemplar la cantidad enorme de Asociaciones y Corporaciones Económicas que están organizadas y radicadas en todo el territorio nacional al amparo de las Leyes de Asociaciones y Sindicales, sostenidas única y exclusivamente por el trabajo gratuito de sus Juntas Directivas Administradoras, y por las aportaciones particulares de las cuotas de sus Asociados, sin subvenciones oficiales de clase alguna.

Esto es la razón más fundamental, pero es la realidad práctica más elocuente, que el Gobierno no puede dejar de desconocer, para pensar seriamente en la necesidad que tiene el Consejo de Secretarios, si no quiere volverle las espaldas a ese verdadero estado de opinión pública, de canalizar tanto esfuerzo y tan beneficiosas iniciativas, en un Organismo Oficial Consultivo, que ésta Corporación pide se cree, sin titubeos de ninguna clase alguna.

Y como antecedente de juicio valedero, ahí están las labores que durante el pasado año rindió la Comisión para el Mejoramiento de las Relaciones Comerciales con los Estados Unidos, cuya ponencia fué la verdadera base en que los negociadores cubanos, basaron sus puntos de vista para la concertación del Tratado de Reciprocidad Comercial con los Estados Unidos.

Frente al «Consejo de Estado», que solamente está desenvolviendo una labor política, es de absoluta necesidad crear un Organismo Técnico, para que después el Consejo de Secretarios, como tercer vértice de este triángulo, recoja sus iniciativas y sus producciones, y las eleven al pueblo en forma de normas legales económicas, de riguroso observancia.

Para que sea más eficaz y acertado el estudio de los problemas que afectan a la economía Nacional, (en cuyo mejoramiento nadie puede estar más interesado que las Clases Económicas) entienden estas, que deben cooperar a su estudio aquellos Departamentos del Gobierno que tengan relación directa con esa propia Economía Nacional, pues de esta manera el trabajo que se efectúa ha de ser más completo, rápido y efectivo, que si una solamente de las dos partes propone sus soluciones, y la otra las modifica o reforma, sin que hayan discutido conjuntamente los asuntos. Teniendo en cuenta el razonamiento anterior, resulta ineficaz e incompleto el nexo que establece el Proyecto, entre el Gobierno y el Consejo écnico que se pretende crear, a base de un funcionario que fungirá de Presidente, y que solo será un burócrata bien retribuído.

SEGUNDA:—Por el Proyecto que combatimos, se le dá al Consejo un carácter puramente técnico, teniendo los miembros que como tales se designan libremente por el Gobierno, según el artículo VI, el control de ese Organismo. Tan es así, que la Delegación que establece el artículo XXVIII, que del seno de la Asamblea se reune con el Consejo, no tiene voto, sino simplemente se limita a tener «la única misión de llevar al conocimiento de los Técnicos la experiencia obtenida en la práctica de los negocios». Lo anterior confirma, que los autores del Proyecto consideran que ese Consejo Técnico no puede hacer nada sin los conocimientos de la práctica que está recogida en la Asamblea, por lo que estimamos completamente innecesario su constitución. Además, no existen en Cuba lo que pudieramos llamar «Técnicos Económicos-Profesionales», aunque sí existen en Cuba, dentro de las clases económicas, personas que por su especialización en el estudio de estas materias, pueden aportar, no solamente sus conocimientos prácticos, sino también los técnicos, y sin que estos servicios signifiquen erogaciones para el Estado, por ser gratuítos y honorarios.

Por todas estas razones no aceptamos el Consejo Técnico en la forma que se crea.

Pasamos a estudiar la Asamblea.

TERCERA:—En el Proyecto se constituye la Asamblea Representativa de las Clases Económicas, organizándolas en tres grupos que se denominan: CAPITAL, TRABAJO y EMPRESAS, según el artículo XXXI. Para poder llevar a cabo las designaciones de Delegado por esos tres grupos, en la forma que se previene en el artículo XXXII, sería absolutamente necesario el **hacer un Censo** de los componentes de la Economía Nacional, que tendrían que empezar por organizarse en Asociaciones, según lo prescribe el artículo XXXV, del Proyecto, y esto demoraría un tiempo indefinido, durante el cual, surgirá ineludiblemente, este dilema: o permanece inactivo el Consejo Técnico, o trabaja exclusivamente con los Técnicos, por no poder trabajar las representaciones de la Asamblea, lo que en ningún sentido puede ser conveniente a las urgentes necesidades del momento, ya que se impone acometer el estudio de todos los problemas que afectan a nuestra economía, SIN PRESCINDIR de aquellas personas que están directamente interesadas en ello, con gran rapidez. Además, el tercer grupo, o sea, las EMPRESAS, están definidas en una forma tan vaga e imprecisa, que es también completamente imposible obtener, por lo que dice el Proyecto, una **genuina** representación de ellas.

En vista de lo anteriormente expuesto, hemos estructurado el contra-proyecto que presentamos a la consideración del Consejo de Secretarios, dentro de las siguientes:

BASES:

A).—El Gobierno debe de estar representado en el Consejo Superior de Economía Nacional, por mediación de todos aquellos de sus Departamentos que tienen relación directa con la Economía Nacional, y que son las Secretarías de Hacienda, Comercio, Agricultura, Trabajo y Estado. Estas deberán estar representadas en su seno, por los señores Secretarios o sus Delegados, y aquí hay la oportunidad de emplear los técnicos que pudieran estimarse necesarios, que sin duda alguna existen entre el personal de esas Dependencias.

B)—El Consejo Superior de Economía Nacional, o sea, la representación genuina y verdadera de las Clases Económicas, debe ser el que formule todos los Proyectos que sobre la materia a tratar, hayan de ser sometidos a la consideración y aprobación del Gobierno. El hecho de que los proyectos nacidos del seno del Consejo Superior de Economía Nacional, no tienen carácter preceptivo para el Gobierno, confirma lo innecesario de la creación de un Organismo costosísimo, para el estudio de los mismos, como resultaría ser el Consejo Técnico de Economía Nacional, ya que aparte de las verdaderas necesidades que la práctica aconsejen, la parte técnica quedará aportada por la cooperación de los cinco Departamentos del Gobierno que han de intervenir en esos trabajos, y el del Secretario General, con la dependencia a sus órdenes, pues este Funcionario debe tener grandes conocimientos en materias económicas, y será bien retribuído, empleándose en la Oficina solamente a personas que tengan conocimientos de las materias a tratar, como auxiliares.

C)—Al objeto de facilitar las labores del Consejo Superior de Economía Nacional, se crea un Comité Ejecutivo, designado del seno y por los propios componentes del Consejo precitado, cuyo Comité se encargará, recogiendo los estados de opinión pública, y las necesidades Nacionales en estas materias, de confeccionar los Proyectos que han de ser sometidos a la deliberación y aprobación del Consejo Superior de Economía Nacional, y una vez hecho esto, el Consejo los elevará al gobierno, para su conversión, si los considera oportunos, en normas legislativas.

D)—El Consejo Superior de Economía Nacional, estará integrado por la representación genuina de todos los componentes de las Clases Económicas, incluyendo la Obrera, tomándose por base para la clasificación de los mismos, las fuentes fundamentales de la producción, siguientes: Agrícola—la Banca—las Empresas de Servicios Públicos y de Transportes, como representación del Capital; y un buen número de Delegados de las Entidades Obreras de la República, como representación del Trabajo.

Para obtener la designación de esas representaciones, se han tomado en consideración en nuestro contra-proyecto, las Organizaciones Corporativas de todo orden, actualmente existentes, tratándose de que puedan ser elegidas prontamente y en forma efectiva, para que no se demore innecesariamente el comienzo de los trabajos del Consejo. Finalmente, este queda autorizado para dar cabida en el mismo a cualquier Entidad que por su importancia debiera de tener una representación especial, así como a cualquier sector de la actividad económica que no estuviere representado dentro de sus componentes, con lo que se satisfacen todas ls aspiraciones legítimas que pudieran surgir, no haciendo un Organismo rígido, sino por el contrario, adaptable a todas las necesidad.

Tomando en consideración las Bases anteriores, sugerimos la aprobación del siguiente

DECRETO-LEY

Artículo I—Se crea en la Secretaría de Hacienda, el Consejo Superior de Economía Nacional. En las cuestiones económicas de interés general, el Consejo Superior de Economía Nacional es el Organo destinado principalmente a informar, aconsejar y asesorar en todos los casos al Congreso y a las Autoridades en los distintos ramos de la Administración Pública.

Artículo II—El Consejo Superior de Economía Nacional disfrutará en el ejercicio de sus funciones de absoluta independencia y mantendrá sus relaciones con el Gobierno y la Administración, por mediación del Secretario de Hacienda.

Artículo III—El Consejo Superior de Economía Nacional, a los efectos de sus elevadas funciones de asesoramiento, constituye un todo orgánico y tendrá un Comité Ejecutivo con las funciones que en este Decreto se establecen.

CAPITULO I

Del Consejo Superior de Economía

Artículo IV—El Consejo Superior de Economía Nacional, que en lo adelante se denominará «el Consejo», estará integrado por los Secretarios de Hacienda, Comercio, Agricultura, Trabajo y Estado, o sus Delegados y la representación de las Clases Económicas y Obreras de la Nación, en la forma y proporción que más adelante se establecen, y se dividirá en cuatro Secciones.

Artículo V—Será Presidente del Consejo, el que resulte electo del seno del mismo. Cuando alguno de los Secretarios de Despacho mencionados en el artículo anterior, concurran a las sesiones, ocuparán la Presidencia por el orden de prelación que en aquel se especifica. El Consejo, en la misma forma antes dicha, elegirá cuatro Vice-Presidentes, que serán a su vez, los Presidentes de las Secciones que se organizan por los artículos del XI al XIV de este Decreto.

Artículo VI—Los Consejeros desempeñarán sus cargos por el término de dos años, y podrán ser reelegidos, sin perjuicio de lo dispuesto en el artículo XXX.

Artículo VII—El Consejo se renovará por mitad cada año.

Artículo VIII—Los cargos de Consejeros serán absolutamente incompatibles con los de carácter político o administrativos, con los retribuídos directa o indirectamente por toda clase de personas colectivas o individuales, y con la propaganda de Partidos Políticos.

Artículo IX—El Secretario General será nombrado por el Ejecutivo de la Nación, de una terna propuesta por el Consejo. Tendrá voz, pero no voto en las sesiones del mismo y categoría y dotación de Director General. Será el Jefe de las Oficinas y demás servicios administrativos del Consejo, y no podrá ser removido sino mediante expediente y por algunas de las causas que justifiquen la separación de los empleados públicos.

Artículo X—El Consejo deberá informar en los casos en que se le pida su asesoramiento, pero éste será obligatorio en todos aquellos casos que se preveen en las cuatro siguientes secciones en que se divide el Consejo.

NOTA:—Las Secciones primera, segunda, tercera y cuarta, comprendidas de los artículos XIII al XVI del Proyecto que combatimos y que corresponden a los artículos del XI al XIV, ambos inclusive, de nuestro Proyecto, los aceptamos íntegramente.

Artículo XV—Prestarán voluntariamente su concurso al Consejo, cuando éste lo solicite, todos los Departamentos, Oficinas y Dependencias Públicas, las Autoridades de todas clases y los individuos y entidades particulares, en todos aquellos asuntos en que no deba guardarse secreto.

Artículo XVI—Para la investigación de determinados particulares, el Consejo podrá nombrar, bajo la Presidencia de uno de sus Consejeros, las Comisiones que tuviere por convenientes, con los representantes de intereses privados.

Artículo XVII—El Secretario de Hacienda nombrará y removerá libremente los empleados del Consejo, de acuerdo con la terna que le eleve el Presidente y el Secretario del Consejo.

Artículo XVIII—Las distintas Secretarías del Despacho podrán, a instancias del Consejo, nombrar de su seno los Funcionarios que estímen pertinentes, para que lo auxilien en el estudio de determinados asuntos de índole especial, técnica o administrativa.

Artículo IXX—El Consejo podrá discrecionalmente proponer al Gobierno la modificación, reunión o extinción de aquellas dependencias oficiales o instituciones creadas por el Estado para atender a las necesidades económicas o sociales de carácter público o privado.

Artículo XX—Igualmente podrá el Consejo elevar al Gobierno Proyectos de Leyes y Decretos referentes a asuntos económicos.

Artículo XXI—Cada año el Consejo redactará para presentarla al Gobierno, una Memoria, en la que a más de exponer y censurar razonadamente la economía nacional, y la política social hacendista o financiera, desarrolladas por la Administración Pública, en sus varias actividades durante los pasados doce meses, expondrá asimismo los defectos de funcionamiento orgánico que advierte en las Instituciones Oficiales, y los medios adecuados para subsanarlos en lo adelante.

En apéndice especial, y para que forme parte de la Memoria, hará el Consejo una exposición fiel del estado o situación de la Hacienda Pública y de la economía en general de la Nación.

Artículo XXII—Como dependencia directa de la Secretaría del Consejo, se incorpora al mismo la Comisión Nacional de Estadísticas y Reformas Económicas, que actualmente está organizada en la Secretaría de Hacienda.

Artículo XXIII.— Todos los acuerdos del Consejo se tomarán por mayoría de votos.

CAPITULO II

De la formación del Consejo

Artículo XXIV. El Consejo constará de sesenta y cinco miembros y sus suplentes, y estará integrado por la representación del Gobierno y los intereses siguientes:

A). POR EL GOBIERNO:

Los Secretarios de Hacienda, Comercio, Agricultura, Trabajo y Estado o sus Delegados.

B). POR EL CAPITAL:

Por dos Hacendados; dos Colonos; un Fabricante de Tabacos y Cigarros; un Cosechero de Tabaco; un Ganadero; un Productor de Frutos Menores; un Cafetalero; un Banquero; dos Navieros; un Asegurador; un Ferrocarrilero; un Representante de los Servicios Públicos de Luz y Fuerza Eléctrica; un Representante de los Propietarios de Muelles y Tinglados; un Representante de las Compañías de Transporte por Carretera; dos Representantes de la Propiedad; y veinte Representantes de las Cámaras de Comercio y otras Asociaciones Económicas de Comerciantes e Industriales radicadas en toda la República.

C). POR EL TRABAJO:

Por veinte Representantes de todas las Asociaciones y Sindicatos Obreros inscriptos en la Secretaría del Trabajo o en sus Delegaciones Provinciales.

CAPITULO III

De la elección y condiciones de los miembros del Consejo

Artículo XXV. Los miembros del Consejo serán electos en la siguiente forma:

A). Los Delegados a que se refiere el inciso A) del artículo anterior, serán nombrados por los respectivos Secretarios del Despacho.

B). Los miembros a que se refiere el apartado B) del artículo anterior, se elegirán por el siguiente procedimiento:

Los Representantes de los Hacendados, Colonos, Fabricantes y Cosecheros de Tabaco, ganadería, frutos menores, café, banqueros, navieros; seguros, teléfonos, muelles y tinglados, propietarios y transporte por carretera, serán elegidos en la proporción indicada en el artículo XXIV por las Asociaciones existentes de cada rama especifica de esas actividades, puestas de acuerdo en sesión conjunta para ese objeto, y en los casos en que no existiere constituída ninguna Corporación representativa de aquellos intereses, las Compañías ya formadas por esos intereses singulares, deberán también unirse en sesión conjunta, para designar sus representación en la misma proporción.

Los veinte Representantes de las Cámaras de Comercio y otras Asociaciones Económicas de Comerciantes e Industriales, mayoristas y minoristas, se elegirán de este modo:

Todas las Asociaciones de esta índole radicadas en la República, enviarán con carácter obligatorio, a la Comisión Organizadora del Consejo Superior de Economía Nacional, dentro de un plazo de quince días a partir de la vigencia de este Decreto, una certificación jurada mediante Acta Notarial, contentiva y expresiva del número de sus Asociados, bajo pena de perjurio. Dentro de los diez días siguientes al precitado plazo, la Comisión Organizadora, por mediación de las Cámaras de Comercio radicadas en cada Capital de Provincia, convocará a elecciones de Corporaciones, en las que votarán las Asociaciones para elegir los Delegados al Consejo, con un solo voto cada uno, expresado por mediación de su Presidente, o del Delegado que nombren a ese efecto. Para obtener una representación proporcional de Delegados que corresponda al conjunto de cada Corporaciones de cada Provincia, la Comisión Organizadora, con vista del número total de Asociados que arrojen las Actas Notariales recibidas, procederá a fijar al factor que servirá de base para señalar el número de cargos a cubrir por cada Provincia. Una vez fijado ese número, se lo comunicará a las Cámaras de Comercio radicadas en las Capitales de Provincia, para que las mismas procedan a convocar las elecciones referidas anteriormente, lo que efectuarán dentro de los diez días siguientes a haber recibido las instrucciones correspondientes. La Comisión Organizadora enviará a dichas Cámaras de Comercio, una relación de las Corporaciones que tienen derecho a votar en cada Provincia, y que serán las que estén legalmente organizadas en cada una, y hayan cumplido los anteriores requisitos de enviar sus actas notariales juradas.

C). Los veinte Representantes del sector TRABAJO se elegirán en la forma siguiente:

La Secretaría del Trabajo en la Provincia de la Habana, y por mediación de sus DELEGACIONES en las demás Provincias, hará el censo de las Asociaciones obreras radicadas en cada una de ellas, con especificación del número de afiliados con que cuenta. El anterior censo, en cuanto al número de afiliados, se confeccionará mediante Declaraciones Juradas, bajo pena de perjurio que entreguen a aquellas Oficinas del Estado, el Presidente o los Representantes Legales, dentro de un plazo de quince días a partir de la vigencia de este Decreto. El resultado de este censo será comunicado por la Secretaría del Trabajo en la Habana y por sus Delegaciones Provinciales, en el interior, al Comité Organizador del Consejo Superior de Economía Nacional, dentro de los diez días siguientes a los quince anteriormente consignados.

Para fijar el número de Delegados que le corresponde elegir a cada Provincia, la Comisión Organizadora empleará el mismo sistema indicado en el inciso B) de este artículo, para la elección de los Delegados de las Corporaciones Económicas.

Dentro de los diez días siguientes al vencimiento del plazo anterior, la Comisión Organizadora del Consejo, por mediación de la Secretaría del Trabajo en la Provincia de la Habana y de sus Delegaciones Provinciales en el interior, convocará a elecciones, en las que votarán las Organizaciones Obreras, para elegir los Delegados al precitado Consejo, Cada Organización votará por mediación de su Presidente o Delegado nombrado al efecto, teniendo un solo voto.

Artículo XXVI. Al tiempo de elegir los Delegados de que habla el artículo anterior, se elegirá un Suplente a cada uno de los mismos.

Artículo XXVII. Los Vocales o Consejeros propietarios y suplentes, deberán ser mayores de edad, y no estar procesados ni inhabilitados, y hallarse en el pleno ejercicio de sus derechos civiles y políticos. Estos requisitos no serán necesarios acreditarlos en el momento de la elección, pero si serán causa para tacharlo en cualquier momento durante el período para el que fueron electos, quedando por tanto vacante el cargo.

Artículo XXVII. El cargo de Consejero es obligatorio, una vez aceptado, y gratuito, sin perjuicio de la dieta a que tengan derecho los que representen el Grupo del Trabajo, por la asistencia a las sesiones, cuando se reúna el Consejo.

Artículo IXXX. Si alguna actividad de la economía fuere preterida, o se creyere con derecho a representación en el Consejo Superior de Economía Nacional, podrá solicitar se le conceda representación en el mismo en cualquier tiempo, debiendo resolver la solicitud por el Consejo, bien en sentido afirmativo o negativo, pero siempre fundamentado, en la primera sesión que celebre después de recibida la solicitud, de la que se dará recibo, bien sea la sesión ordinaria o extraordinaria.

Artículo XXX. El Consejo se renovará de por mitad cada año, efectuándose la primera renovación en el mes de Diciembre de mil novecientos treinta y seis.

CAPITULO IV

Del funcionamiento del Consejo

Artículo XXXI. El Consejo celebrará una sesión ordinaria mensual.

Artículo XXXII. Será objeto de las sesiones ordinarias del Consejo:

1.—Emitir juicio sobre la Memoria hecha por el Comité Ejecutivo.

2.—Emitir juicio sobre las Mociones, estudios, dictámenes o ponencias que se sometan a su consideración.

3.—Someter a la consideración y estudio del Comité Ejecutivo las conclusiones de los asuntos que havan tenido su iniciativa en el Consejo.

Artículo XXXIII. Además de las ordinarias el Consejo celebrará sesiones extraordinarias cuando lo pida la mayoría de sus Vocales, el Gobierno o el Comité Ejecutivo, en cuyos casos el Presidente deberá convocar a sesión dentro de las setenta y dos horas siguientes de haber recibido esa solicitud.

Artículo XXXIV. El Consejo celebrará sus sesiones con la mayor publicidad, disponiendo un lugar para el público, quedando prohibidas las sesiones secretas.

Artículo XXXV. Los acuerdos del Consejo se tomarán siempre por mayoría de votos, teniendo el Presidente voto de calidad en caso de empate.

Artículo XXXVI. Los disidentes que representen minorías en cualquier votación, tendrán derecho a salvar sus votos, con la exposición razonada que deberán redactar y que entregarán para constancia a la Presidencia.

Artículo XXXVII. En ningún caso tendrán carácter preceptivo para el Gobierno las propuestas definitivas que le eleve el Consejo.

CAPITULO V

Del Comité Ejecutivo

Artículo XXXVIII. El Comité Ejecutivo estará formado por los cinco miembros que componen la representación del Gobierno, y diez miembros elegidos por el Consejo de su seno, formando parte además del mismo, el Presidente y Secretario de aquél.

Artículo XXXIX. Será Presidente del Comité Ejecutivo el Presidente del Consejo, con la misma salvedad dispuesta para la Presidencia del Consejo, y Secretario, el propio Secretario del Consejo.

Artículo XL. El Comité Ejecutivo tendrá a su cargo el emitir dictámenes por escrito sobre todas y cada una de las materias a que se refieren los artículos del XI al XIV ambos inclusive de este Decreto, y en las oportunidades que lo solicite el Consejo Superior de Economía Nacional.

CAPITULO VI

Disposiciones Generales

Artículo XLI. A todo lo relativo con la plena actuación del Consejo este dará la más amplia publicidad mediante la impresión de libros, folletos y revistas.

Artículo XLII. Sin perjuicio de que empiece a regir este Decreto-Ley dentro del plazo que más adelante se dispone, el Ejecutivo redactará a la mayor brevedad el correspondiente Reglamento.

Artículo XLIII. El Gobierno oportunamente votará el crédito necesario para el establecimiento y funcionamiento del Consejo Superior de Economía Nacional.

CAPITULO VII

Disposiciones Transitorias

Artículo XLIV. Se crea una Comisión Organizadora del Consejo Superior de Economía Nacional, integrada por los cinco miembros del Gobierno y sus Delegados en su caso, y un Delegado designado por cada una de las Cámaras de Comercio de las Capitales de Provincia.

En los casos en que haya más de una Cámara de Comercio en las Capitales de Provincia, se entenderá que queda facultada para nombrar su Delegado, la más antigua. Estos Delegados tendrán que ser nombrados dentro de los cinco días siguientes a la vigencia del presente Decreto.

Artículo XLV. La Comisión Organizadora tendrá a su cargo todos los pormenores no previstos en este Decreto-Ley para llegar a dejar completamente organizado y funcionando el Consejo Superior de Economía Nacional, a la mayor brevedad, quedando por tanto facultada para dictar las disposiciones complementarias oportunas y aclarar o interpretar el mismo en forma fundamentada.

Los nombramientos de los Delegados a que se refiere el artículo XLIV, deberán ser comunocados por las Cámadas de Comercio al Secretario de Hacienda.

Artículo XLVI. La Comisión Organizadora resignará sus poderes en el Consejo Superior de Economía Nacional, una vez éste quede completamente organizado.

CAPITULO VIII

De la vigencia de este Decreto

Artículo XLVII. El presente Decreto-Ley, empezará a regir a los cinco días de su publicación en la Gaceta Oficial de la República.

POR TANTO: Mando se cumpla y ejecute el presente Decreto-Ley, en todas sus partes.

DADO en el Palacio de la Presidencia, en la Habana a.....

DEFUNCIONES OCURRIDAS EN LA HABANA

DOMINGO

Josefa Betancourt Miranda, blanca, 73 años, Espada número 25. Asistolia.

Herminia Alfonso Alonso, blanca, 34 años, Hospital Mercedes. Neoplasia uterina.

María Hernández del Castillo, blanca, 73 años, San Anastasio número 1. Asistolia.

Manuela González Cabrera, blanca, 64 años, San Rafael número 27. Cáncer de la amígdala.

Quintín Delgado, blanco, 31 años, Figuras número 3. Anemia perniciosa.

Ramón Echagüe López, blanco, 47 años, Antón Recio número 81. Tuberculosis pulmonar.

Marta Vetón y Ramos, blanca, 8 meses, Malecón número 93. Toxinfección intestinal.

Visitación Aguila Hormigó, blanca, 70 años, Palatino número 47. Caquexia.

Justo Valdés Valdés, blanco, 69 años, Santa Felicia número 1. Lesión orgánica del corazón.

Rogelio de Dios Hernández, blanco, 49 años, Misión número 42. Tuberculosis pulmonar.

Ramón Plasencia López, blanco, 67 años, Fábrica número 2. Embolia cerebral.

Ricardo Pérez Martínez, blanco, 62 años, Hospital Universitario. Ulceras gástricas.

Domingo Quintana, blanco, 60 años, Hospital Universitario. Oclusión intestinal.

Jesús Lastra Ramos, blanco, 4 días Línea y G., Vedado. Debilidad congénita.

Juan Vilaza Hernández, blanco, 80 años, Cádiz número 23. Esclerosis cardio vascular.

Alicia Medina García, blanca, 7 años, Hospital Las Animas. Poliomielitis anterior aguda.

Lutgarda González Valdés, blanca, 74 años, Escobar número 27. Síncope cardíaco.

Serafín Balsera Calella, blanco, 12 años, Carlos III número 12. Abceso cerebral.

Juan R. Pernas Torres, blanco, 57 años, 24 número 8, Vedado. Suicidio por colgamiento.

María Cabrera, mestiza, 41 años. Oclusión intestinal.

María López Sagué, blanca, 58 años Hospital Mercedes. Cáncer del útero.

Gonzalo Hernández González, mestizo, 25 años, Martí y Delane. Homicidio por instrumento pérforo cortante.

Fernando Hernández Prieto, blanco, 38 años, Hospital Municipal. Homicidio por arma de fuego.

LUNES

Rolando García Hernández, blanco, 2 meses, Zapata número 67. Toxinfección gastro intestinal.

Lorenza Ortíz Esquivel, mestiza, 41 años, Empedrado número 19. Dilatación aguda del corazón.

Rafael Sánchez Sosa, blanco, 12 meses, Cuba número 91. Gastro enteritis.

Felipa Larrosa, negra, 49 años, 37 años, Instituto del Cáncer. Cáncer del útero.

Francisca Tain Porgau, blanca, 24 años, Sanatorio La Esperanza. Tuberculosis pulmonar.

Antonio Calvo Prieto, blanco, 59 años, Hospital Universitario. Oclusión intestinal.

María Antonia García, blanca, 84 años, San Lázaro 305. Arterio esclerosis.

María Antonia Rodríguez, blanca, 12 años y medio, San Rafael número 152. Insuficiencia cardíaca.

María Muñoz Godea, blanca, 49 años, Municipio sin número. Tuberculosis pulmonar.

Caridad Polo Carvajal, blanca, 40 días, Armando número 3. Debilidad congénita.

Benedicta Alonso Diéguez, blanca, 37 años, Instituto del Cáncer. Cáncer del Cáncer. Cáncer del útero.

Pedro González Ramos, blanco, 64 años, Hospital Universitario. Asistolia.

Antonio Herrera García, mestizo, 37 años, Hospital Universitario. Asistolia.

Margot Vicente García, blanco, 20 años, Acosta número 49. Pelagra. (Locura).

Francisco Oliva Oliva, blanco, 5 años, Hospital Las Animas. Sarampión.

Antonio Pinilla, blanco, 66 años, Vista Alegre número 14. Suicidio por sumersión.

Antonio Rosende Rodríguez, blanco, 16 años, Hospital Universitario. Tétano traumático.

Francisco Díaz Rodríguez, blanco, 62 años, Hospital Universitario. Hemorragia cerebral.

Luisa Valdés, blanca, 66 años, Infanta número 95. Apoplegía.

Manuel Sixto Díaz, blanco, 20 años, Ulloa número 21. Asistolia.

Pedro García Sinlis, blanco, 39 años, Santo Tomás número 24. Tuberculosis pulmonar.

Iris Fernández, blanca, 3 años, Casa de Beneficencia. Bronconeumonía.

Juan Jiménez, mestizo, 25 años, Sanatorio La Esperanza. Tuberculosis pulmonar.

Crónica Habanera

(Continuación de la Pág. SIETE)

EN EL TEATRO NACIONAL

Un máximo acontecimiento artístico-cinematográfico-social, constituyó el estreno de la magnífica superproducción de la Paramount, titulada «La Emperatriz Escarlata».

Una de las mayores representaciones de la sociedad habanera, llenó el Teatro Nacional, para admirar el estreno de ayer.

Triunfa notablemente en esta cinta, la bellísima Marlene Dietrich, quien hace derroche de arte, interpretando a maravilla el papel de Catalina la Grande, Emperatriz de todas las Rusias.

Dicha cinta, que puede ser considerada como una gran joya del cinema moderno, se continuará exhibiendo toda la semana.

Imposible nos sería hacer una reseña completa de la concurrencia de ayer.

Nos limitamos pues a hacer mención de un grupo distinguido de damas que allí se encontraba.

Señoras:

Blanca Hierro de Carreño; Consuelo Lamar de Mendoza; Nena Trémols de Macía; Maggie Orr de Aróstegui; Nena Arosa de Cárdenas; Susanita de Cárdenas de Arango y María Broch de Fernández.

Silvia Hernández de Rivero.

Maula Rivero de Scull.

María Esperanza Montalvo de Lobo; Graziella Párraga de Maduro; Adolfina Valdés Cantero de Martínez; Margot Barreto de Bru; Celia Comas de Hidalgo Gato y Cuca Casteleiro de Salaya.

Blanca Maruri de Hornedo.

Concha Montalvo de Mendizábal.

Piedad Zamora de Cárdenas; Esperanza Lasa de Montalvo; Matilde Mendoza de Roberts; Margarita Olózaga de Molino; Julita Pla; Nenne Desvernine de Lombard; María Luisa Montalvo viuda de Kohly.

La Marquesa de Pinar del Río.

Serafina Diago de Gómez.

Josefina Barraqué de Sabatés.

Graziella Maragliano de Franchi Alfaro; Raquel Larrea de Pla; Cusa Macías de Cortina; Marion Grinda de Basarrate; Lala Carreño de Sampedro; Ada del Monte de Rionda; Conchita Bosque.

Margarita Mendoza de Miyares.

Yiyina de Cárdenas de Romney.

Carlotica Cautfield de Montoulieu; Rosa María Hernando de Gastón; Lelia Herrera de Morales; Fe González Pineda de del Peso; Mina Altuzarra de Pérez Chaumont; Catalina Washington viuda de Gumá; China Montalvo; Chiquitica González Chávez de Montoro.

Tina Hidalgo Gato de Solís.

Carmelina Pujol de Fernández Garcéa.

Margot Andreu de Arce.

Carmita Montoto de San Pedro; Bebita Echemendía de Martínez; Adriana Alacán de Vianello; Tessie Moreno de Rivero; Cuca Puentes de Clark; Clemencia Barinaga de Martínez.

Angeles Regalado de Castro Montejo.

María Teresa Aixalá de Entrialgo.

Barbarita Hidalgo Gato de Hernández; Conchita Fernández Mederos de Pla; Lourdes de de la Torre de Diehl; Enriqueta del Toro viuda de Piquer; Clara Ramos de Ruiz Mesa; Cuca Saaverio; Bertha Orbiz de Llara.

Chea Pedroso de García.

Conchita Urrutibeascoa de Lasa.

Ninina Gliell de Weber; Josefa Alvarez de Onetti; Erótides Hernández de Martínez; Patria Marrero viuda de Alvarez; Enriqueta Comesañas de Comas; María Gumaer de Ovies; Mimia Montalvo de Casas; María del Carmen Rivero de Castro; Luisa Victoria Manrara de Venero; Luisa Castro de Lescano Abella; María Morales de Stincer.

Lolita Montalvo de Urrutibeascoa.

Mercedes Escobar de Triay.

Mary Caballero de Ichaso.

Margarita Scull de Alvarez; Estela Díaz Cruz; Nena Díaz de García; María Teresa de Varona; Sara Varela de Osuna; Regla Sueiras de Recio; Olga Fernández Centurión de Piloto; Manuelita Coello viuda de Ramos Izquierdo; Carmela Caballero de Quesada.

Leonila Fina de Fernández Mederos.

Tulita Bosque de Baguer.

Tomasita Ramos de Giralt.

María Francisca de la Sierra de Baró.

Lita Salmoraghy de Pennino; Margarita Sastre de Bonich; Leticia Pamies de Michelena; Hortensia Benítez de Skirving; Carmelina Alonso de Baró; María Beci de Mederos; Africa Arredondo de Maestri.

Otilia Ramos.

Esther Carranza de Alvarez Maruri.

Anita Smith de Washington; Graziella C. de Garzón; Clarita Yániz de Carbó; Luisa Rodríguez de Romagosa; Enriqueta Piquer; Lolita de la Vega y Chela Robelín de Morales Broderman.

Señoritas:

María Luisa, Elena y Hortensia Montalvo.

Lolo Casteleiro; Lydia Lombard; Julia Sorzano; María Luisita Kohly; Gladys Hernández; Seida del Portal; Oria Albarrán.

Beba y Toki Montero

Josefina Fonts.

Flavia Argüelles.

Esther y María Luz Quiñones; Livia Averhoff; Rosario López Lemon;

DE DIA EN DIA

AYER

"Por cuanto a que desde los más remotos tiempos se ha esperimentado y la sana razón convence, que el hombre sin ocupación fija, el mal entretenido, el entregado a la vagancia, se ve espuesto y fácilmente se entrega a todo género de escesos y delitos; que el más noble tributo de la legislación es no tanto promulgar las leyes especificando penas para castigarlos, cuanto dictar las conveniencias para precaver se cometan"...

Con este preámbulo empieza uno de los más interesantes bandos publicados por el General de los Reales Ejércitos, Don Miguel Tacón, Prócer del Reino, etc. etc. publicado en este periódico el día 24 de Septiembre de 1834 y que vamos a reproducir hoy en su parte sustancial, teniendo en cuenta que por el descanso dominical hemos de referirnos también al día de ayer (de hace un siglo.)

Se trata del célebre Bando de aquel enérgico gobernante contra los vagos de oficio, si bien Don Miguel Tacón confiesa, modestamente, que ya los legisladores españoles venían prestándole atención al asunto desde el remoto año de 1369, limitándose, por consiguiente a recordar el cumplimiento de las pragmáticas dictadas, como se verá:

«Desde mi entrada al mando de esta Isla he observado que ni se cumple la Real ordenanza ni la instrucción particular del señor de las Casas, que es una repetición de ella, y veo que subsistiendo la ociosidad, la vagancia y el mal entretenimiento, seguirá siempre el germen y causa de los crímenes. Para precaverlos he dispuesto que desde hoy se circule a las justicias, jueces pedáneos y comisarios de barrio del radio de las cinco leguas de esta capital, la siguiente instrucción de las personas que deben tenerse por vagos, por ociosos y mal entretenidos, y modo de proceder dentro de dicha comprensión:

1.—Se tendrá por hombre vago o mal entretenido, desde 16 años de edad, a todo el que, sin oficio, hacienda o renta, viva sin saberse de los medios lícitos y honestos por donde adquiere la subsistencia.

2.—El que teniendo patrimonio o emolumento o siendo hijo de familia no se le conoce otro ejercicio que el juego, otras compañías que las mal opinadas, la frecuencia de parajes sospechosos y ninguna demostración de emprender destino según su esfera.

3.—El que vigoroso, sano y robusto en edad y aun con lesión que no le impida ejercer algún oficio anda pordiosando el alimento.

4.—El distraido por amancebamiento, juego, embriaguez o rapiñas.

5.—El hijo de familia que, mal inclinado, abandona y se separa del ejercicio y carrera en que le pone el padre o persona a cuyo cargo vive, faltándole al respeto y obediencia, con escándalos en su casa o en el pueblo.

6.——El que sostenido de la reputación de su casa del poder o representación de su persona, de sus padres o parientes, no venera y respeta como se debe a las justicia, y antes bien proporciona ocasiones y lances de manifestar su arrogancia y que no las teme.

7.—El que usa armas prohibidas en edad en que no se le pueden aplicar las penas legales.

8.—El que teniendo oficio, no lo ejerce la mayor parte del año, sin motivo justo.

9.—El que con pretesto de jornalero, escribiente, torcedor de tabaco, fabricante de sombreros u otro ejercicio doméstico, aparente su ocupación un día y en los demás de la semana vive paseando y en diversiones.

10.—El casado que sin visible motivo da mala vida a su muger, con escándalo del vecindario.

11.—Los forasteros prófugos, polizones o sin destino.

12.—Los que en ferias y diversiones, sin más ocupación..."

A todos estos **calimbaba** el famoso bando del General Tacón contra los vagos, promulgado con fecha 22 de Septiembre, agregando:

«Instruidos los comisarios de barrio y capitanes de partidos comprendidos dentro de las cinco leguas de esta capital, de lo que constituye un hombre vago o mal entretenido, levantarán su auto de proceder, y a continuación formarán la sumaria con dos testigos fidedignos por su notoria honradez y pureza (con tal que ninguno de estos sea el delator, para evitar la sospecha de odio, venganza u otro torcido fin) quienes deberán dar razón convincente de su dicho y del tiempo que conocen por vago o mal entretenido al sugeto contra quien se procede; y resultando calificado el cuerpo del delito, le mandarán arrestar.

El arresto será en la cárcel poniendo la persona a mi disposición, y remitiéndome al mismo tiempo, el sumario, puesto que su conocimiento me corresponde privativamente".

Al documento reproducido en nuestro ejemplar de ayer hizo un siglo, se agrega lo siguiente:

«Certifico: que el bando antecedente fué publicado este día en todos los parajes de costumbre de la ciudad, con asistencia del ayudante de Plaza capitán D. Manuel Alderete, una compañía del batallón de Barcelona, con su banda de Sargentos y música; de que doy fé. —Habana y 22 de Setiembre de 1834. Signado.—**Ignacio de Peñalver.**—Es copia, **Peñalver**»

Y no habiendo asunto de particular interés en el número correspondiente a la exacta fecha de 25 de Septiembre de 1834, damos este por ojeado u hojeado, no sin que el historiador de esta pequeña historia manifieste su extrañeza de que Don Miguel limitara la vigencia de su bando al territorio de cinco leguas a la redonda de la muy noble y muy leal Ciudad de la Habana.

HOY

¿Qué asunto mejor, dentro de la actualidad que unos comentarios a lo que acabamos de ofrecerle al lector?...

Porque la verdad es que la imaginación difícilmente puede sustraerse a pensar en el desquiciamiento cubano actual, leyendo esa disposición que, según cuentan las crónicas, fué aplicada con todo rigor, para combatir un estado de cosas que también estaba causando alarma entre las gentes de bien, aunque, comparada con la que hoy nos agobia, nos parezca aquello la República de Platón.

¿No estará todavía en vigor, por una bendita casualidad, aquel Bando, gracias al cual es fama que llegó a poder andarse por la Habana con una bolsa de onzas de oro en la mano, sin que ningún comunista de la época osara aprovechar la oportunidad para realizar una **expropiación personal?...**

No sería extraño que todavía el bando tuviera vigencia. Nuestra Ley de Patentes, por ejemplo, viene a ser contemporánea de esta, ante la cual se nos hace la boca agua.

Sobre todo al leer los artículos 5, 6 y 7...

Tartarín de TARASCON.

La modificación del Reglamento de leche de vaca

Termina sus estudios la Comisión designada hace meses. Se vigila la venta de leche en la ciudad

Bajo la presidencia del doctor Ituarte, Jefe Local de Sanidad de la Habana, conforme anunciamos en nuestra anterior edición, el domingo se reunió la Comisión Técnica encargada de revisar y modificar el actual Reglamento del Abasto de la Leche y sus Productos Derivados.

Subsiste el acuerdo de la Comisión, en cuanto a la tapa, retapa y prescinta de los pomos, de aceptar un procedimiento sanitario que fijará la Junta Nacional del ramo.

Como anticipamos también hace varios días, el 12 de los corrientes venció el plazo concedido por la Secretaría de Sanidad para el cumplimiento del artículo 38 del actual Reglamento que exige la tapa, retapa y prescinta, sin que hasta ayer se dictase medida alguna en ningún sentido, esperándose se haga de hoy a mañana, hasta tanto el Presidente de la República autorice, por Decreto, las modificaciones estudiadas. Además Sanidad tiene especial empeño en la vigilancia de la leche de vaca, con vista del brote de Parálisis Infantil que se registra en la ciudad.

La Comisión entregará hoy al Secretario del ramo, doctor Lorié, sus acuerdos, para que los estudie y lleve a la firma del Jefe del Estado.

El Municipio no prohibe entrar carne de otras localidades, es Sanidad la que no lo permite

El Alcalde se interesa con el Ingeniero Jefe de la Ciudad, para que no escasee el agua

LA NOTA DEL ALCALDE

En relación con el problema de la carne, el doctor Miguel Mariano Gómez ha autorizado la introducción de las mismas, procedentes de otros Municipios, en la Habana, por entender que con esta medida se benefician numerosas personas que ganan el sustento en este negocio. El doctor Gómez está dispuesto a no rectificar su Decreto, permitiendo, como dejamos dicho, que las carnes de otros mataderos, pertenecientes a otros términos, se introduzcan en la Habana para su venta y consumo. La Secretaría de Sanidad prohibe que los mataderos no clasificados dentro de la categoría o clase «A», de acuerdo con un Decreto de la misma que data del año 1928, introduzcan sus carnes en la capital, y esta medida perjudicial para el público que paga, es la que ha querido el doctor Gómez transformarla de perjudicial en beneficiosa. El doctor Miguel Mariano Gómez tiende a facilitar la introducción de carnes de otros términos de la Habana, a fin de establecer una lícita competencia entre compradores y vendedores, y como resultado de ello, el favorecido tiene que ser, lógicamente, el público consumidor por el abaratamiento del artículo. Izquierdo gravó en 10 pesos cada 100 kilos de carnes que se transportaran de otros términos al de la Habana para su consumo, y el doctor Gómez redujo a la pequeña cantidad de 97 centavos por cada res, aquellos abusivos 10 pesos. La única disposición prohibitiva del Alcalde es la entrada y venta de carnes de reses sacrificadas en mataderos clandestinos por carecer dichas carnes del reconocimiento sanitario, que resultan las más de las veces dañinas a la salud pública.

NO ADMITE IMPOSICIONES EL ALCALDE

Manifestó al repórter el doctor Gómez Arias que en ningún momento admitirá imposiciones ni ultimatum exigiéndole determinados asuntos, como lo han hecho los alumnos y profesores de la Academia de Música del Municipio, ya que se considera con suficiente autoridad y labor revolucionaria para resolver todos los problemas razonables y justificados que se presenten en cualquier departamento del Municipio, y que por ello hará caso omiso del escrito presentado por esos alumnos.

CHAUFFEURS APROBADOS POR EL MUNICIPIO

Por la Comisión de Exámenes para títulos de chauffeurs han sido aprobados en el Municipio los señores Manuel Somoano Santos, Antonio Alvarez Mederos y Julio de Quesada, a quienes le será expedida autorización legal para que puedan conducir automóviles.

EL INGENIERO JEFE DE LA CIUDAD

El ingeniero jefe de la ciudad señor Eduardo Gastón, celebró ayer una entrevista con el doctor Miguel Mariano Gómez, tratando sobre la marcha del Acueducto y de la falta de agua que se nota en el centro urbano de esta capital desde horas de la tarde, casi a diario.

MIGUEL ANGEL MASVIDAL

También se entrevistó con el Alcalde municipal el señor Miguel Angel Masvidal, Delegado del Municipio en las oficinas del Acueducto.

RECAUDACIONES DEL MUNICIPIO

El Municipio ha recaudado las siguientes cantidades: por el Ejercicio corriente, $6.035.28; por Resultas, $209.86; por Consejo, $447.21; por Cuotas, $368.03 y por Multas, $1.

EXISTENCIA EN CAJA

Actualmente tiene el Municipio en Caja las siguientes cantidades: En la Tesorería, por el Ejercicio corriente, 1108.018.12; por Resultas, $13.858.52; por Consejo Provincial, $3.066.36; por Extraordinario, $432.94, y por Depósitos, $535.919.59, con una existencia total de $661.295.53.

LAS RECTIFICACIONES

Todas las rectificaciones presentadas en 15 de junio de 1934 al amparo del artículo 23 han sido aprobadas y enviadas a Taquillas.

El Jefe de la Sección de Impuesto Territorial avisa por este medio que desde el día 21 se encuentran al cobro las rectificaciones de rentas de 1934-1935 y que el plazo de los diez días para pagar con el 5 por ciento, de acuerdo con la Ley de Amnistía, vence el día 30 del presente mes.

Al propio tiempo avisa que en la Sección se encuentran las notificaciones de aquellos propietarios que han presentado rectificaciones de renta y que han sido devueltos por correo por no haber llegado a su destino a causa de que los interesados han expresado mal en las planillas declaratorias su dirección.

En vista de ello aconseja dicho Jefe de Sección que aquellos contribuyentes que no hayan recibido esa notificación deben pasar por dicha Sección para clarar y recogerla al propio tiempo.

LOS ATENTADOS DINAMITEROS DEL DOMINGO

Varios petardos estallaron en La Habana y sus barrios, sin ocasionar desgracias personales

Durante la madrugada del domingo último, la Policía tuvo conocimiento de distintos atentados terroristas, sin que los mismos ocasionaran víctimas de ninguna clase y sí pequeños daños y la consiguiente alarma entre el vecindario.

EN EL JUZGADO CORRECCIONAL DE LA QUINTA SECCION

Una bomba fué colocada en la ventana de la casa donde radica el Juzgado Correccional de la Sección Quinta, situada en la Calzada de Jesús del Monte entre Milagros y Estrada Palma. Al estallar, ocasionó algunos desperfectos en la parte exterior y mobiliario del Juzgado.

EN PEDRO PERNAS Y CONCHA

En una nave que está situada en Pedro Pernas y Concha, estalló otra bomba, sin que ocasionara daño alguno.

COLOCARON UN PETARDO EN SU CASA Y LO DETUVIEHON

Junta a la puerta de la casa Gertrudis número 59, residencia de Alberto Llovera Acosta, colocaron un petardo, y al tratar el inquilino de avisar a la policía, se presentaron un soldado y un vigilante y se lo llevaron detenido, sin que dieran cuenta en la Estación correspondiente.

EN LA LOMA DE CHAPLE

Frente a la casa número 3, de la calle Santa Alicia, en la Loma de Chaple, apareció un niple, que fué recogido por el sargento Barrios y arrojado al mar.

UN PETARDO SIN CONSECUENCIAS

Al fondo de la quinta «Hijas de Galicia», estalló un petardo, sin que ocasionara daño alguno.

UN PAQUETE SOSPECHOSO

La Policía localizó un paquete sospechoso en la esquina de Dolores y Calzada, en la Víbora. Contenía papeles de basura.

SE DIO A LA FUGA UN SUPUESTO TERRORISTA

El vigilante 43, Romualdo Díaz, dió cuenta en la Décima Tercera Estación, de que al tratar de registrar a un individuo que se le hizo sospechoso, en la esquina de General Lee y Paz, se dió a la fuga, suponiendo que en tal lugar intentara realizar un atentado terrorista. No logró darle alcance, a pesar de haberlo perseguido tenazmente y haber hecho numerosos disparos al aire. En la carrera al vigilante se le perdió el carnet de identificación de la Policía.

LOS REGISTROS

En vista de los hechos relatados, el Jefe de la Policía Nacional dispuso por medio de su ayudante, el capitán Bernardo García, que se verificaran registros minuciosos en los tranvías, guaguas, automóviles y a los peatones, llevaran éstos o no paquetes sospechosos.

BURLA BURLANDO

VARIEMOS EL DISCO

Vamos a apartar por un momento los ojos y los oídos de lo que pasa por acá con el fin de buscar algún alivio, aunque no sepamos por de pronto donde fijarlos, porque lo que sucede por el mundo no es mucho mejor

Primero echaremos un vistazo sobre los Estados Unidos por estar mas cerca.

El honorable Mr. Franklyn Roosevelt es un hombre inteligente y bien intencionado, pero me parece un poco atrevido.

El que el gran pueblo yanqui haya aguantado trece años de Ley Seca no quiere decir que esté dispuesto a aguantarlo todo.

Roosevelt «nos» ha salido un «ensayista» formidable; pero el pueblo americano no es, precisamente, un «conejo de indias».

Y bien pudiera suceder que lo que se toma por conejo se convierta en tigre a la hora menos pensada...

Sigamos a Francia. Todos los días oímos cánticos en loor de la grandeza y la felicidad de la France y, sin embargo, nosotros no descubrimos esa grandeza y esa felicidad por ninguna parte.

Francia se pasó más de sesenta años preparando la **revancha** contra Alemania; **revanche** de una guerra que ella misma provocó, y de la que salió vencida.

Al fin consiguió lo que quería; pero ahora se va a pasar una eternidad atormentada por el temor de la **revanche** teutona.

¿Y qué pasa en Alemania?... Vemos a toda Europa conjurada contra ella, y tratando de aniquilarla, encerrándola en un círculo de hierro.

Y en esto nos parece que la culta y la supercivilizada Europa procede muy estúpidamente.

Porque una nación de sesenta millones de habitantes, y habitantes de calidad, no puede dejarse aniquilar tan mansamente.

Germania se hundirá... Todo es posible en la vida, pero con ella se hundirán otros muchos pueblos y naciones.

Esto lo vemos venir los ignorantes, los simples, los pobres de espíritu; pero los grandes, los insignes estadistas parece que no lo ven.

Dios castiga con la ceguera al que quiere perder.

Miremos a Suiza... Esta nación nos ha inspirado siempre sumo interés.

Toda Europa se apresta en la actualidad y se pone sus mejores galas para recibir en su seno a la fiera moscovita.

Es una repetición del «caso» de Babilonia, cuando recibía en sus brazos a todos los rufianes del mundo con tal de que pusiesen sus tesoros a sus pies.

Sin embargo, hay un pueblo en Europa que se ha negado a recibir en su casa a la bestia bolchevique. Es el pueblo suizo... Tal vez se haya librado de las pestilencias de la llanura por el aire puro de sus montañas.

Y acaso la Providencia le tenga reservado el papel de la familia de Lot, la única que se salvó de la lluvia de fuego de Sodoma...

La historia se repite.

España... Se sigue explotando el tema de la espantable revolución, de esa revolución que, en opinión de Fernández Florez, es la peor de todas porque no acaba de estallar.

Quiere decir el insigne humorista que ya tanto anuncio de revoluciones le tiene crispados los nervios y revueltos los hígados.

Por fuerza tiene que haber muchísima «inflación» en las noticias revolucionarias que nos llegan de España En estos días se ha publicado en la Habana la tremenda noticia de que la nueva revolución española se iniciará con la **matanza de todos los ministros del Gabinete español.**

Pero que la intentona ha fracasado gracias a que el gobierno ha descubierto los grandes depósitos de armas que tenían preparados los conjurados. Consistía el mas importante de estos depósitos en un camión cargado con 2400 proyectiles de fusil, 1,000 de ametralladora, 5 lanzallamas y 3 fusiles especiales para atravesar blindajes.

¡Ah! que han sido detenidos y acusados de complicidad un diputado socialista apellidado Morón y un estudiante llamado Francisco Ordoñez.

Francamente, nos parecen «elementos» muy escasos para tan enorme empresa... Aquí en la Habana nos derrochamos muchísimas más balas y ponemos en funciones mucho más material bélico para dominar cualquier «tángana» callejera.

¿Hasta cuándo han de seguir las agencias noticieras tomándonos el pelo?...

M. Alvarez Marrón.

Hoy llegará otra remesa de un millón de pesos plata, a bordo del ferry 'Parrot' de Key West

Ayer llegó el «Tivives» y hoy llegará el «Oriente», ambos de la Ward Line. El domingo llegó el «Peten», sigue a Centro América. Hoy arribará el «California», de la Panamá Pacific

INFORMACION GENERAL DEL PUERTO DE LA HABANA

Por el ferry «Joseph R. Parrot» llegará hoy, por la vía de Key West, una remesa más de un millón de pesos plata cubana de la nueva acuñación.

El «Cairo»

El Lloyd Norte Alemán ha recibido informes de México, donde se encuentra el vapor «Cairo», de dicha compañía, por el que le comunican que dicho barco no podrá terminar sus operaciones de carga y descarga a tiempo para llegar a la Habana, sino hasta el día 6 de octubre y salir ese mismo día para Europa.

El «P. Van Buren»

El vapor americano «P. Van Buren» llegó ayer de New York, conduciendo carga general, dos pasajeros para la Habana y 83 pasajeros en tránsito para Centro América.

Para la Habana llegó en este barco el señor Haynan Guskin, sastre militar, quien se dirige a la Estación Naval de Guantánamo.

Entre los de tránsito anotamos a los militares americanos teniente J. Gallion y familia y Mayor Leo D. Hermale, y el profesor James W. Woods, de la Universidad de Harward y señora.

El «Oriente»

El turbo eléctrico «Oriente», de la Ward Line, llegará hoy de New York, conduciendo 1,119 toneladas de carga para la Habana, y 450 toneladas de carga dee trasbordo, así como 78 pasajeros, entre éstos los señores doctor Esteban Díaz, O. Ortega, doctor Alfredo Brito, C. D. Baron, Enrique Brunet, Leopoldo B Castellanos y familia, John Charwick; C. L. Dudlay, J. L. Gartland, R. J. Hakauson y señora; E. J. Laurie; Adalberto Mawindal María T. Moso, John J. Metwzabal; William Maitor y señora; John A. Ozout, Cayetano Todoro y familia, Irwing Tribitz y otros.

El «California»

Otro turbo eléctrico que llegará hoy es el «California», de la Panamá Pacific Line, que procede también de New York y trae 58 pasajeros para la Habana y conduce carga y 236 pasajeros en tránsito

En este vapor llegará el señor Raoul Ross, Vicepresidente de la William H. Smith Co., consignataria en la Habana de la Panamá Pacific, y los señores W. J. Donovan, R. W. Munus Elizabeth Minus y familia; Garold P. Eaggeston, Ralph Croz y otros.

El «Peten»

El pasado domingo llegó de New York el vapor americano «Peten», que trajo 1,900 toneladas de carga y 46 pasajeros para la Habana y conduce carga y 63 pasajeros en tránsito para Cristóbal y Puerto Limón.

A la Habana llegaron por este barco, Guillermo Argüelles, Alicia de Bell, Mauricio Contares y señora; el banquero inglés Víctor Cox y señora; Celia Fonts, Rosa Ruiz, Edmund Munn y familia; Consuelo Ruiz, el ferrocarrilero George Skelly y familia; Herbert Smith, José Ruiz de la Villa, Esther Wilson y otros.

Entre los de tránsito, anotamos a los señores Enrique de la Guardia y familia; el diplomático peruano Salvador Cavera y familia, y el capitán William Back, jefe de bomberos de New York.

También llevan en este barco el cadáver del señor Arturo Matarita, costarricense que falleció en New York.

El «Tivives»

Otro barco de la Flota Blanca llegado ayer fué el «Tivives», que procede de New Orleans y trajo carga y 14 pasajeros para la Habana y conduce carga y 25 pasajeros, en tránsito.

A la Habana llegaron en dicha nave, Emile Alsac, Avelina Aragón, Edith Boston, Concepción Fernández, Mary Alexander y Enrique Rodríguez.

Reunión de industriales y comerciantes

Para tratar de asuntos concernientes a su organización, celebró ayer sesión la Junta de Gobierno de la Asociación de Industriales y Comerciantes de la Bahía de la

Sobre el «Camagüey»

Una comisión de obreros de la Asociación de Marineros, Fogoneros y similares visitó ayer al Capitán del Puerto para denunciarle que todavía había enrolados en el vapor cubano «Camagüey» individuos que no son nativos.

El Capitán dl Puerto, señor González, les dijo que de acuerdo con lo dispuesto sobre el 50 por 100 y el Código de Comercio, aparece que tales enrolamientos son legales.

Salidas

Salieron ayer el «Joseph R. Parrot», para Key West; el R. Van Buren», para San Francisco, el Habana.

«Peten», para Cristóbal, y el «Tivives», para el mismo puerto.

La recaudación

La Aduana de la Habana recaudó ayer la cantidad de $94,410.79.

Una disposición anulada

El señor Charles Pemberton, Jefe de Vigilancia de la Aduana, ha obtenido de la Secretaría de Hacienda la derogación de una disposición del Gobierno de Machado por el que se rebajó a los inspectores de la Aduana a cuatro pesos los servicios extraordinarios que prestaban.

Ahora percibirán los cinco pesos que ganan por esos servicios los demás empleados de Hacienda, Sanidad e Inmigración.

Suspenso de empleo y sueldo

También el señor Pemberton dispuso la suspensión de empleo y sueldo de un empleado aduanal, que se comportó impropiamente estando de servicio a bordo del vapor «Peten».

Don Víctor Alvarez

La próxima semana es esperado en La Habana el señor Víctor Alvarez, de la gerencia de la firma García y Díaz de Buenos Aires, Habana y New York.

El señor Alvarez sustituirá en la Habana, por ahora, al señor Marcelino García, que el pasado sábado embarcó para New York.

Vigilancia especial

En la tarde del pasado domingo el capitán Hernández, de la Policía Marítima, dispuso que 10 hombres del Cuerpo, con armas largas, prestaran servicio de vigilancia en el muelle de Aguilera, por que tuvo confidencias que desde allí iban a ser agredidos los obreros libres de la Flota Blanca.

La presencia de esas fuerzas parece que ahuyentó a los agresores, pues no ocurrió el menor incidente.

Riña

Por haber sostenido una riña fueron arrestados Antonio Vázquez, de Inquisidor 25, y Pedro Gómez Díaz, que no dió domicilio.

El «Joseph R. Parrot»

El ferry «Joseph R. Parrot» llegó ayer de Key West, con wagones

El «Winnetou»

Para tomar un cargamento de miel de purga llegó ayer en lastre, de Filadelfia, el vapor alemán «Winnetou».

Los obreros de Regla irán hoy a la Audiencia

Se alega la eximente de locura en el proceso por homicidio, seguido contra Fernando López

Serán juzgados esta tarde por la Sala Primera de lo Criminal de esta Audiencia, caso de no suspenderse el juicio, los obreros Jacobo López, José de Jesús Capaz, Juan Casanovas y Juan Artiles, a los que se sigue proceso por los acontecimientos desarrollados en el vecino pueblo de Regla el 5 de agosto del pasado año al producirse una riña tumultuaria entre estibadores durante la cual resultaron varios heridos graves, siguiéndose la causa por los delitos de disparos y lesiones, pidiéndose para dichos encartados por el Ministerio fiscal la pena de tres años de prisión. La defensa de los obreros acusados está a cargo de los doctores José Manuel Soublette, Fernando del Busto y Gustavo Pino, que interesan fallo absolutorio.

LA EXIMENTE DE LOCURA

En el proceso seguido a Alberto Fernández López, por homicidio, su defensor, doctor Angel Veiga, formuló ayer conclusiones provisionales ante la Sala Tercera de lo Criminal, interesando en ellas que su patrocinado sea declarado irresponsable, por haber obrado sin discernimiento, ya que tiene perturbadas sus facultades mentales, por lo que debe apreciársele dicha eximente y ser absuelto. Sostiene el doctor Veiga que Fernández López, que es persona buena y moral, padece desde niño de trastornos mentales que heredó de sus antecesores, trastornos que consisten en caer, con frecuencia, dentro de un estado de melancolía durante el que está completamente privado de la razón, tratándose, por lo tanto, de un caso típico de «maniático depresivo». Y es de advertir que, en efecto, Fernández López, apenas consumó su delito, fué declarado demente por los médicos y recluído en el Hospital de Mazorra, en el que ha permanecido siete años sometido a curación, siendo dado de alta recientemente; un caso, pues, análogo a Lorenzo Mejías, que dió muerte a su esposa y resultó absuelto recientemente por estar dentro de un estado de demencia cuando consumó el crimen en el año 1923.

El Ministerio fiscal pide para Fernández López la pena de catorce años, ocho meses de reclusión, por homicidio y el acusador particular, doctor Manuel E. Sainz Silveira, cadena perpetua, pues estima que los hechos constituyen delito de asesinato cualificado por la premeditación. La víctima fué la joven Elisa González Mujica, la que el 23 de abril de 1927 fué muerta por Fernández López, que la requería de amores en casa de Ramona Caraveo, Santa Teresa letra A, en el Cerro, al no acceder ella a sus peticiones amorosas; el procesado hizo a Elisa un disparo, cuyo proyectil la hirió en la región parietal y otro más, en la misma región, que le produjo la muerte.

DE DIEZ AÑOS, POR ROBO, ABSUELTOS

Retirada la acusación que tenía formulaua el fiscal contra Marcelino del Barco, Tomás Rosley, Pedro Martínez, Jesús Fernández, José Ramón García y Braulio González, para quienes dicho Ministerio pedía diez años de presidio por robo con violencia e intimidación en la lechería establecida en Infanta 37, el Tribunal —Sala Tercera de lo Criminal—dispuso la inmediata libertad de dichos encausados por haber acordado sentencia absolutoria. La defensa de dichos supuestos delincuentes estuvo a cargo del doctor José Garcilaso de la Vega, quien demostró la inculpabilidad de todos.

ABSUELTOS LA SEÑORA CASTRO Y SU HIJO

Dictó sentencia absolutoria la Sala Primera de lo Criminal de esta Audiencia absolviendo a la señora María Vitoria Castro y a su hijo Raúl Rodríguez, de lesiones, con motivo de los hechos desarrollados en la casa Inquisidor 20. El fiscal pidió para dichos encausados la pena de siete años de prisión. La defensa estuvo a cargo del doctor Manuel Castellanos.

BARCOS QUE SE ESPERAN

Septiembre 25: «Oriente», de New York; «California», de New York; «Cuba», de Tampa.

Septiembre 27: «Munargo», de Miami; «Quirigua», de Cristóbal.

Septiembre 28: «Santa Elisa», de Valparaíso; «Contessa», de New Orleans; «Cuba», de Tampa. «Santa Marta», de Cristóbal y «Virginia», de San Francisco.

Septiembre 29: «Siboney», de New York; «Orizaba», de Veracruz

EXCLUIDO DE FIANZA EL OBRERO PORTUARIO Q. FUE ACUSADO DE HOMICIDIO

El Juez de Instrucción de la Sección Primera, doctor Henry Salazar, dictó ayer auto de procesamiento con exclusión de fianza, contra el obrero portuario, Enrique Charles Martínez, más conocido por «Williams», por aparecer acusado de un delito de homicidio, disparos y lesiones graves.

Como recordarán nuestros lectores hace varias semanas en la esquina de Habana y Acosta, un grupo de obreros antiguos, entre el que se encontraba «Williams», atacó a tiros a otros obreros libres, hiriendo grave a dos personas y ocasionándole la muerte a Eduardo Vicente, bracero de Bahía, del Gremio Libre.

A fin de conocer si «Williams» había tomado participación o no en la agresión, el Dr. Salazar asistido del Secretario acinto Valdés Gómez, el sábado pasado se constituyó en la Cárcel, efectuando un reconocimiento en rueda de presos. Los obreros libres, Pedro Antonio Camejo y Arturo Contreras, identificaron al acusado, como uno de los que dispararon sobre Vicente.

El Dr. Hermida aclara un error de una revista

Habana, 23 de Septiembre de 1934.

Sr. Director del DIARIO DE LA MARINA.

Ciudad.

Distinguido amigo:

En el número de la revista «Bohemia» que vió la luz en el día de ayer, apareció inserto un artículo en el cual doy mi opinión con respecto a la campaña restauracionista que se ha iniciado a favor de Machado; y como quiera que por equivocación, se dice en el encasillamiento de dicho artículo, que soy un líder destacado del Partido Democrata, me interesa aclarar, a fin de que por ello pueda suponerse que me abrigo la menor animadversión contra los distinguidos dirigentes del mencionado partido, que no pertenezco al mismo, ya que desde 1931 milito en las filas del A. B. C. de cuya organización soy actualmente miembro del Consejo Central y Director de la Sección Económica.

Debido a que el próximo número de «Bohemia» tardará unos cuantos días en salir y estimando que la equivocación sufrida muy bien podiera originar serios trastornos en el normal funcionamiento del Ramo A del A. B. C. del cual soy su «A», por lo que le ruego me dispense el favor de publicar esta carta en el leído periódico, para que así tenga buena constancia de mi condición de miembro del Consejo Central del A. B. C. y Director de la Sección Económica.

Gracias anticipadas por la atención que preste a mi solicitud y mande como guste a su afmo y S. S.

Dr. Ramón O. Hermida.

Las primeras creaciones de otoño.

EL ENCANTO anuncia la presentación de los primeros pijamas correspondientes a la moda de otoño que han llegado a la Habana. Los modelos, de una originalidad excepcional, representan un derroche de ingenio creador y sintetizan de modo admirable las ideas de la nueva moda en orden a las prendas íntimas. Están finamente interpretados en crepés de seda de exquisitos colores, con graciosos adornos de encajes y "ruches". Muchos modelos.

12.50

SEGUNDO PISO.

M.E.C.D. 2016

9A SECCION

TELEFONOS:
Dirección. A-3577
Jefe de Redacción. A-3205
Sección de Sports. M-7912

DIARIO DE LA MARINA

TELEFONOS:
Quejas. M-7911
A Clasificados. . A-3333
Agencia Marianao. FO-7380

9A SECCION

AÑO CII — ACOGIDO A LA FRANQUICIA POSTAL — LA HABANA, MARTES, 25 DE SEPTIEMBRE DE 1934 — EL PERIODICO MAS ANTIGUO DE CUBA — PAGINA ONCE

LA ACTUALIDAD

La maniobra social Azañista en Vasconia

(Por LEON ICHASO)

LA actitud rebelde de ciertos Municipios de Vizcaya y de Guipúzcoa no ha resultado al fin más que otra maniobra política sustituida y azuzada por por las izquierdas republicanas, por la Esquerra catalana y por los socialistas.

No tiene relación ninguna esa rebeldía ni con el concierto económico ni con la autonomía municipal que defiende toda Vasconia.

Sólo mixtificando y falseando la cuestión, pudo realizarse el absurdo contubernio de algunos vascos nacionalistas de llamarse así, con aquellos elementos que son la más abierta antítesis del carácter, de la ideología, de las creencias y de las tradiciones de Euskaria.

Así lo prueba el vigoroso y concurrente manifiesto que han dirigido a sus paisanos dos grandes asociaciones que son genuina representación de la antigua Vasconia. Merece ser leído despacio y serenamente el citado manifiesto.

Después de haber descartado los pretextos del citado movimiento de rebeldía de una parte de los ayuntamientos vizcainos y guipuzcoanos dice, en sus párrafos más culminantes:

«Son motivos de otra índole los que lanzan a la subversión a los Municipios de nuestras provincias controlados por nacionalistas y elementos de la extrema izquierda). Razones de baja y obscura política convergen ahora en un solo designio, el mantenimiento vivo y constante de un foco de rebeldía en el país vasco. Conviene a todos el propósito; a los poderes de la región autónoma, en franca insurrección desde hace muchas semanas, como medida estratégica de flanqueo; a las izquierdas republicanas del bienio, como escabel para subir al Gobierno, ofreciendo a los altos poderes del Estado la solución inmediata del falso pleito; al partido socialista, lanzado ya hace algún tiempo por el camino de la revolución armada, como escaramuza previa y preparación de ambiente; al partido nacionalista vasco, como rehabilitación populachera y demagógica de aquella absurda retirada del Parlamento juntamente con la Esquerra, que tantas voluntades le enagenó en nuestro país y como portillo abierto para volver a las Cortes y aun a los comicios, si se presenta la ocasión, enarbolando la bandera que hasta ahora nadie había visto tremolar en sus manos, 'concierto económico y autonomía municipal'». Así coinciden plenamente con la zona inconfesable de odio a la Patria los que la aborrecen por considerarla opresora de otra patria suya hipotética; los que la niegan por fidelidad al principio internacional del marxismo y los que de ella reniegan, después de haberla esquilmado y pisoteado bárbaramente durante dos años. ¡Vean los vizcaínos y guipuzcoanos el turbio conglomerado de pasiones y ruindades que se quiere arrogar, abochornándonos ante el resto de la nación, la representación de nuestras voluntades auténticas! ¡Y así espían los confabulados la ocasión propicia para lanzarse al asalto del claudicante Poder público del Estado español y satisfacer sus apetitos con los jirones de su soberanía!

¿Se concibe mayor escarnio que el de ver a estas mismas fuerzas y, en general, a las izquierdas azañistas rasgándose las vestiduras ante la violación de la autonomía municipal y ante la permanencia de las Comisiones gestoras, siendo precisamente ellas, durante su etapa de Poder, las "trituradoras" de Ayuntamientos derechistas en toda la nación y las que detentaban hasta hace muy poco las Diputaciones mismas? ¿Hará falta añadir más para acentuar el aspecto de farsa e hipocresía de la conjura?

Hora es ya, guipuzcoanos y vizcaínos, de reaccionar de un modo firme y decidido contra toda esta baja y menuda política, que, con olvido y menoscabo de nuestros verdaderos problemas e intereses, quiere conducirnos del brazo de las figuras más repulsivas del izquierdismo, a servir de comparsa en las ideas y proyectos de la revolución y del separatismo catalán.»

A incitación de esa «baja y menuda política"—comentamos nosotros—se ha llegado hasta a gritar en Vasconia: «¡Muera España!» como lo han gritado tantas veces en Cataluña los separatistas en connivencia con la Esquerra.

Y esa España es la España de la fe de Vasconia por la cual Indalecio Prieto, que ahora va de brazo con los nacionalistas rebeldes, le negó el Estatuto cuando era Ministro. Esa España es la del capitán Iñigo de Loyola, la de los Haro, la de Pascual de Indagoya el explorador del Pacífico, la de Sebastián Elcano, la de Churruca el héroe inmortal de Trafalgar...

¡Triste condición la de los marxistas, azañistas y separatistas, que empequeñecen e intoxican cuanto tocan, aun en la pura, en la honrada, en la siempre sensata y siempre noble región vascongada!

La Marina de Guerra hispana se incauta del arsenal del millonario Echevarrieta

La República, regulada por el derecho, es un vehículo para las evoluciones todas - dijo ayer el Sr. Alcalá Zamora

El Jefe del Estado, en el discurso pronunciado en Valladolid, conminó a los españoles todos a que pospongan las luchas de partido y los egoismos ante la obra patriótica por España

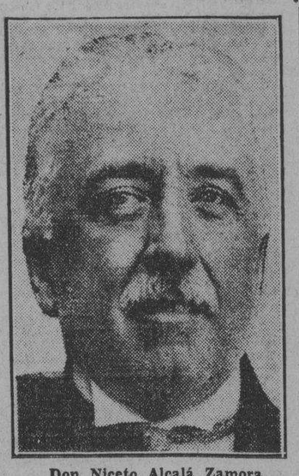

Don Niceto Alcalá Zamora

MADRID, septiembre 24. (WP.)—En Valladolid se celebró ayer la sesión inaugural del Congreso Nacional de Riegos, bajo la presidencia de Alcalá Zamora, a quien acompañaba el ministro de Agricultura.

Asistieron a la sesión representaciones de Portugal y de las provincias castellanas, figurando entre la concurrencia los señores Gil Robles, Presidente del Partido Acción Popular; Royo Villanova; Gordon Ordas, Martínez de Velasco, el ex ministro Feced y los diputados de las provincias de Zamora, Salamanca y Burgos.

El Presidente de la República pronunció un discurso de salutación a Portugal.

ALCALA ZAMORA RECORDO A LOS ESPAÑOLES EL CUMPLIMIENTO DE SUS DEBERES

MADRID, septiembre 24. (WP.)—El Presidente de la República, don Niceto Alcalá Zamora, pronunció ayer un discurso en Valladolid con motivo de la inauguración del Congreso Nacional de Riegos.

Las palabras del Jefe del Estado fueron un llamamiento a todos los españoles para que pospongan sus ambiciones partidistas ante la obra patriótica de salvación de España.

El discurso de Alcalá Zamora duró cuarenta minutos y constituyó una pieza oratoria magistral, que fué repetidas veces interrumpida por las aclamaciones y los aplausos de los concurrentes, entre los que se hallaban diputados de diversos partidos.

Tuvo singular importancia el discurso de Alcalá Zamora por pronunciarse en momentos críticos para la nación española, amenazada por una guerra civil que preparan los elementos extremistas. Pidió el Jefe del Estado que en estos instantes difíciles cada uno cumpla sus deberes patrióticos, acallando egoísmos, conteniendo las violencias y amortiguando las pasiones, para que, sin renunciar a sus respectivos ideales, todos hagan una labor común en pro del engrandecimiento de España, convencidos de que la República, regulada por el derecho, es un vehículo para todas las evoluciones.

Alcalá Zamora agregó que la situación de España es inmejorable y que se le ofrece una coyuntura especial para que la obra de engrandecimiento con su nivel de vida, incomparable, por bueno, con el de la mayoría de los países, con una situación económica sana y una deuda fácilmente absorbible por las riquezas naturales del país.

«No podemos—dijo—cometer el crimen de desperdiciar esta oportunidad salvadora de la patria.»

Comprende Alcalá Zamora las atenuantes que concurren en quienes se entregan por derroteros equivocados, pero considera que aun así no pueden tener justificación sus impaciencias.

«España—dijo—hizo una revolución sin sangre. Tiene en su historia numerosas guerras civiles. Debe estar ya exenta de luchas intestinas. España, en estos momentos, representa la paz ante el mundo y por ello todos los españoles deben aparecer unidos con este emblema ante el Universo. No puede tener otra lucha política que la regulada por el derecho de gentes. España será lo que ella misma quiera ser. El camino está señalado en la Constitución republicana y las urnas están abiertas al sufragio universal».

Tuvo también en su discurso frases de caluroso elogio y homenaje a Portugal, de cuyo país asistía una representación.

Cuantas personas asistieron a la ceremonia aplaudieron frenéticamente el discurso de Alcalá Zamora.

Gil Robles, Presidente de la CEDA, que estaba presente en el acto, declaró que respaldaba íntegramente las palabras pronunciadas por el Presidente de la República.

Alcalá Zamora regresó por la tarde a Madrid, una vez que terminó la misión que le había llevado a Valladolid, de inaugurar el Congreso de Riegos.

Esta mañana los periodistas tuvieron ocasión de hablar con el Jefe del Gobierno, señor Samper, quien calificó de magnífico el discurso pronunciado por el Presidente de la República en Valladolid y señaló especialmente que de él se desprende, por deducción, que no será posible conquistar el poder sino es por los medios que ofrece la propaganda pacífica y democrática.

Durante la conversación entre el primer ministro y los representantes de la prensa, éstos sacaron la impresión de que la próxima crisis se resolverá de manera que satisfaga a los distintos sectores del Parlamento.

Los comentarios al discurso de Alcalá Zamora

«Cualquier otro discurso hubiera sido invitación a la revuelta», **Informaciones**

MADRID, septiembre 24. (AP.)—Comentando el discurso pronunciado por el Presidente de la República ayer domingo en Valladolid, dice el periódico sindicalista «Tierra», que habrá complacido altamente a las derechas, que interpretan las palabras del Jefe del Estado como reveladoras de que es partidario deu un gobierno mayoritario, cosa, agrega, que está muy lejos de ser verdad. Añade que los izquierdistas tomarían tal solución como un reto y todos los republicanos auténticos se unirían para la guerra.

«La Epoca» dice que «las palabras del Presidente fueron nobles y constituyen el único rumbo que puede tomar la República».

«La Nación» y «Heraldo de Madrid» comentan el discurso interpretándolo en el sentido de que se refería el Presidente a las elecciones futuras y no a las pasadas.

«La Nación» dice: «El presente Gobierno debe presidir las elecciones futuras».

«Heraldo de Madrid», por su parte, declara: «El uso del tiempo futuro implica la idea de que el Presidente no cree que las elecciones pasadas fueron honradas?»

«La Voz» dice: «Un gobierno de minoría está llamado a suceder a este Gobierno porque todos los partidos se unirían contra la participación de la CEDA hasta que declare formalmente su fidelidad a la República».

«Informaciones» hace el siguiente comentario: «Cualquiera otro discurso hubiera sido una deliberada invitación a la revuelta».

Es modificado el reglamento de emigración

La calificación de emigrante y el disfrute de las ventajas que al mismo son inherentes

MADRID, Sep. 24. (SE). La «Gaceta» publica un decreto dando nueva redacción al artículo 11 del vigente reglamento de Emigración.

Dice así la disposición:

«El reglamento vigente para la aplicación de la ley de Emigración determina en su artículo 11 del vigente reglamento de Emigración. los casos en que las personas que se expatrían pueden renunciar a ser clasificados como emigrantes, lo que supone a su vez la renuncia de los beneficios que las leyes conceden a éstos. Con frecuencia inconscientemente se ejercita esta facultad de renuncia por estimar que el calificativo de «emigrante» viene en menoscabo de su personalidad, sin tener en cuenta que ello le privaría de beneficios tan importantes, entre otros, como el del seguro contra riesgo marítimo y repatriación bonificada; a dificultar, pues, este derecho de renuncia debe tenderse en todos aquellos casos en que el solicitante no se presuma con capacidad suficiente para valerse a sí propio, extendiéndola, en cambio, a otros a quienes hay que suponer aptitud para su propia defensa y siempre quedando bajo la acción tutelar de la ley, criterio este que comparte la Junta Central de Emigración.

Por tanto, a propuesta del ministro de Estado y de acuerdo con el Consejo de ministros,

Vengo a decretar lo siguiente:

Artículo único. El artículo 11 del vigente reglamento de Emigración quedará redactado como sigue:

«Artículo 11. Las personas que, a pesar de reunir todos los requisitos que la ley y reglamento exigen para obtener el concepto legal de emigrante, quisieran renunciar a él, lo solicitarán de la Inspección de Emigración del puerto de embarque.

Podrán ser excluídos del carácter de emigrante:

Primero. Los que posean un título facultativo superior o asimilado.

Segundo. Los artistas de teatro y demás espectáculos públicos que vayan contratados a los países de emigración.

Tercero. Los viajantes de comercio.

Los interesados formularán su deseo ante la inspección del puerto de embarque mediante instancia razonada, expedida en papel común y acompañada de los documentos siguientes:

Para el primer caso: El título y certificado de estudios o testimonio notarial del mismo.

Para el segundo caso. El contrato celebrado con la Empresa o acto notarial del mismo.

Para el tercer caso: El boletín de identidad, expedido por el Ministerio de Agricultura, Industria y Comercio, y el contrato con la casa de comercio por cuya cuenta viaja, en que no ha de faltar, cláusula que garantice la repatriación.

El inspector comunicará su resolución al interesado en el plazo máximo de cuarenta y ocho horas, con devolución de los documentos presentados; entendiéndose que el solicitante queda excluído del concepto legal de emigrante en cuanto a justificar documentalmente su condición de tal, no perdiendo este concepto en lo que afecta a su existencia legal, seguro contra riesgo marítimo y repatriación bonificada. A este último efecto, y considerados como tales emigrantes, se comprenderán en el cómputo dispuesto en el artículo 48 de la ley y 90 de su reglamento.

Desaparecieron cinco cajas de dinaimta de un envío que hizo la fábrica de Asturias

En el pueblo de Morón, en Sevilla, han sido arrestados ayer 34 miembros de la Confederación Nacional del Trabajo, por reunión ilícita. Cinco heridos por una bomba en Barcelona

SAN FERNANDO, septiembre 24. (AP).—Los oficiales de la base naval anunciaron que del arsenal donde se construyen torpederos y que había sido arrendado por el Estado a Horacio Echevarrieta, actualmente en la Cárcel Modelo de Madrid por supuesta complicación en el contrabando de armas y municiones, se ha hecho cargo la Marina de Guerra española en vista de que no se han recibido instrucciones de la capital.

Los oficiales de la armada esperan que venga ahora una comisión de técnicos que estudie las transacciones realizadas por Horacio Echevarrieta como arrendatario del arsenal.

UNA BOMBA CAUSA CINCO HERIDOS

BARCELONA, septiembre 24. (AP) Cinco heridos, entre ellos un guardia civil, causó hoy la explosión de una bomba en el Paseo de la República, que destruyó gran número de cristales de las ventanas.

SEVILLA, septiembre 24. (AP.)—Han sido arrestados en el pueblo de Morón, en esta provincia, treinta y cuatro individuos afiliados a la Confederación Nacional del Trabajo, en momentos en que celebraban una reunión clandestina.

DESAPARECEN CINCO CAJAS DE DINAMITA

OVIEDO, septiembre 24. (AP.) Las autoridades están haciendo activas pesquisas para encontrar el paradero de cinco cajas de dinamita que desaparecieron de un cargamento consignado a la fábrica de explosivos de Monjoya por la fábrica local.

UN HOMBRE SE SUICIDO SOBRE LA TUMBA EN QUE REPOSA UNA HIJA SUYA

MADRID, septiembre 24. (SE.)—Comunican de Bilbao que se suicidó sobre la tumba de una hija suya recientemente fallecida, y en el cementerio de San Vicente, de San Miguel de Basauri, Enrique Cueca, perito mercantil, disparándose dos tiros de revólver en la cabeza.

Villa-Padierna será llevado a España, para responder de la estafa de 1.200.000 pesetas

El Gobierno se propone estudiar la revisión de la Ley de Reforma Agraria aprobada por las Cortes, para modificarla. Están paralizadas las comunicaciones en el Sur de Andalucía

MADRID, septiembre 24. (AP.)—Se anuncia que el Conde de Villa-Padierna y el ciudadano italiano Finizio, que han sido detenido en Milán a instancias de las autoridades españolas, serán traídos a esta capital la semana próxima, para responder de las acusaciones que se le hacen de ser los autores de una falsificación de cheques por la suma de 1.200.000 pesetas.

EL GOBIERNO MODIFICA LA LEY DE REFORMA AGRARIA

MADRID, septiembre 24. (AP.) — El Primer ministro Samper, ha anunciado que el Gobierno se propone estudiar en breve un proyecto de revisión de la ley de reforma agraria aprobada por las Cortes pasadas.

PARALIZADAS LAS COMUNICACIONES EN EL SUR DE ANDALUCIA

GIBRALTAR, septiembre 24. AP. Las huelgas de simpatía declaradas en Algeciras y Cádiz han paralizado los transportes, motivo por el cual las compañías de vapores se han visto en la necesidad de cancelar sus viajes a Marruecos. El servicio de autobuses de parte de Andalucía se halla también suspendido.

HUELGA DE SIMPATIA DECLARADA EN ALGECIRAS

ALGECIRAS, septiembre 24. (AP.) —Se ha declarado en esta ciudad una huelga general de simpatía, de cuarenta y ocho horas.

Los trabajadores de esta ciudad tratan de apoyar con esta huelga el paro de los obreros de los viñedos de Jerez de la Frontera.

Hasta ahora no se han registrado incidentes.

IMPORTANTE DONACION PARA EL MONASTERIO DE LA RABIDA

MADRID, septiembre 24. (SE.)—Se ha reunido en el Gobierno civil el Patronato de la Rábida y se dió cuenta de haberse recibido 4.500 pesetas con destino a la conservación de los jardines del Monasterio. Se ha nombrado una Ponencia para estos trabajos, integrada por el presidente de la Colombina, el del Patronato de Turismo y el prior de la Rábida.

También se acordó felicitar al diputado señor Rey Mora por sus gestiones cerca del Gobierno con tal objeto.

No padezca más:
Si el mal es del
ESTOMAGO,
higado, VESICULA,
úlcera gastro-duodenal,
COLITIS o intestinos
BISMAGEN
lo sanará.

Si ha tenido usted fracasos con otros remedios, olvídelos. La salud comienza en la primera cucharadita del polvo "Bismagen". Ensaye usted con un frasco de este maravilloso patente moderno y
bendecirá la hora en que decidió tomarlo.

Oiga todos los días de 7 a 8 de la noche
LA HORA del DETALLISTA
Las últimas noticias del día Artículos de fondo. "Cruzando el Pantano", por Alberto C. Vila. Entrefilets. Cables de última hora. Las siete mentiras diarias. Exquisita colaboración.
LA HORA DEL DETALLISTA se trasmite por la
C M X
Lavín, a 890 Kilociclos.
La Estación que se oye de San Antonio a Maisí.
Director:
Dr. Felipe Rivero

Fué detenida y expulsada de Alemania la Comisión hispana que fué a visitar a Thaelman

Igual suerte corrieron las comisiones anti-fascistas que fueron de Inglaterra y Francia con el mismo objeto. Un brillante festejo marítimo se ha celebrado en Cartagena

MADRID, septiembre 24. (SE.)—Los periódicos protestan de las detenciones de las delegaciones española, inglesa y francesa que se proponían visitar a Thaelmann.

Todos han sido detenidos en Berlín.

Fueron llevados a un campo de concentración y después encerrados en celdas.

Los diplomáticos de España, Francia e Inglaterra gestionan la libertad de los detenidos.

A última hora se ha sabido que, debido a la gestión diplomática, los delegados quedaron en libertad más tarde.

Desde el primer momento se preocupó de la suerte de los delegados españoles, el embajador señor Zulueta.

Victoria Kent, en nombre del Comité jurídico, intentó entrevistarse con el embajador de Alemania para protestar contra la detención del abogado Ricardo Fernández Armesto, delegado de dicha Comisión jurídica en la expedición juvenil a Alemania.

La entrevista no pudo celebrarse por encontrarse el embajador y el resto del personal de la Embajada en San Sebastián.

Desde Madrid se cursaron numerosos telegramas a Berlín pidiendo la libertad de los delegados españoles.

LA DELEGACION ESPAÑOLA ANTIFASCISTA COMUNICA LAS IMPRESIONES DE SU RECIENTE VIAJE POR ALEMANIA

MADRID, septiembre 24. (SE.)—Han regresado los delegados antifascistas que fueron a Alemania.

Luis Codina y Manuel Linares, que formaron parte de la expedición, dicen que fueron detenidos cuando se disponían a bañarse en un lago de los alrededores de Berlín.

Les tuvieron incomunicados por completo, negándoseles comida y tabaco.

Se nos insultó—agregan—con procacidades.

Nos querían hacer comunistas a la fuerza y nosotros les contestamos que éramos antifascistas nada más.

Nos dijeron también que Azaña y Martínez Barrio eran comunistas.

Añadieron que a las autoridades nazi el único republicano que les merece garantía era Romanones.

No nos dejaron visitar los campos de concentración.

Parece que Thaelmann será juzgado en breve por el Tribunal Supremo de Leipzig.

Tampoco pudimos ver a Thaelmann.

Los trabajadores alemanes están pasando por una situación de angustia y miseria.

La Alemania de Hitler es un país de uniforme y el anuncio de la guerra.

Nuestra expulsión se ha hecho en regla.

Hasta Colonia hemos venido acompañados de la Policía.

Nosotros confiamos en el proletariado alemán porque el fascismo está cada vez más socavado.

BRILLANTE FESTEJO MARITIMO EN CARTAGENA

CARTAGENA, septiembre 24. (SE.) Se ha celebrado en este puerto un brillante festejo marítimo.

Los muelles y malecones estaban ocupados por millares de personas de toda la provincia.

Asistieron a la fiesta el ministro y el subsecretario de Marina, hijos de Cartagena, que desfilaron entre numerosas embarcaciones, iluminadas a la veneciana.

UNA MUJER SE SIENTE INDISPUESTA CAMINANDO Y DA A LUZ AL PIE DE UN ARBOL

SEVILLA, septiembre 24. (SE.)—Ana Prieto Ribadulla, que se dirigía por la carretera de Pedrera a Martín de la Jara, acompañada del peatón de Correos Ramón Corrales, se sintió repentinamente indispuesta de parto. El peatón la llevó al pie de un olivo, donde tendió una manta y auxilió como pudo a Ana, que dió a luz a los pocos momentos una robusta niña. De un cortijo próximo, llamado Cañadahermosa, al cual avisó Corrales, acudió personal que se apresuró a trasladar a Ana y a la recién nacida al caserío, donde quedaron bien atendidas.

ENTREGA DE UNA BANDERA PARA EL CRUCERO «LIBERTAD»

MADRID, septiembre 24. (SE.)—Coincidiendo con los grandes festejos que se celebraron en Cartagena se verificó el solemne acto de entregar la bandera de combate que por subscripción regalan los Cuerpos Auxiliares de la Armada al crucero «Libertad».

Dicha entrega se verificó, como queda dicho, en aquella base naval, habiendo asistido al acto el señor ministro de Marina y el subsecretario de la Marina militar, ambos de Cartabena. También asistieron representaciones de todos los Cuerpos auxiliares, con los jefes de los mismos.

Galicia no siente afanes estatutarios porque ama sobre todas las cosas la unidad patria, dijo Emiliano Iglesias

Afirmó que la campaña en pro del Estatuto Gallego puede considerarse muerta porque Galicia no le presta su apoyo, y sólo la amparan los que aspiran a puestos y prebendas

VIGO, septiembre 24. (SE.)—En los jardines del parque de Castrelo, se celebró el homenaje a don Emiliano Iglesias, consistente en un banquete popular, al cual concurrieron cerca de dos mil comensales de toda la provincia. No se recuerda en Vigo un acto de tales proporciones en el que reinase tanto entusiasmo. Vinieron más de un centenar de automóviles de toda la provincia, conduciendo a los Comités del partido y simpatizantes, con banderas y músicas.

Ofreció el homenaje, el presidente del Centro Radical de Vigo, don Emilio Salgado, quien hizo la biografía de don Emiliano Iglesias, recordando sus días de infancia en Puenteáreas, donde nació, y luego en la Universidad de Santiago y su actuación política en Pontevedra, desde donde marchó a Barcelona, llamado por Lerroux, siendo en los años en que más dura era la lucha en Cataluña, el principal colaborador de Lerroux.

Seguidamente se levantó a hablar don Emiliano Iglesias.

Don Emiliano comenzó refiriéndose a la cuestión catalana y vasca, para deducir que en Galicia no se sienten afanes estatutarios, porque Galicia ama sobre todas las cosas la unidad de la Patria.

Afirmó que la campaña en pro del Estatuto gallego puede considerarse muerta, porque Galicia no le presta su apoyo, y porque quienes defienden el Estatuto, sólo persiguen el triunfo autonomista para poder ocupar puestos y prebendas.

Reconoció que aún no se ha logrado el triunfo completo de la República, por la desdichada actuación del Gobierno del bienio y por otras causas, pero también hay que reconocer que todavía no ha tenido tiempo la República de desarrollar todos sus postulados.

Se refiere a sus luchas en Cataluña por la España única y confiesa que durante la monarquía se le ofrecieron puestos, que él rechazó para seguir defendiendo sus ideales republicanos de toda la vida.

Se refirió a las justas demandas de Galicia, diciendo que hay que prescindir de las peticiones pequeñas y raquíticas y recabar para Galicia grandes sumas, como hacen otras regiones, a las cuales tiene mucho más derecho que ellas por su vitalidad económica y su espléndida situación geográfica y panorámica.

Terminó pidiendo respeto para todas las ideas. Dijo que los radicales respetan las ideas de los demás y tienen derecho a que se respeten las suyas. Sin embargo, hay quienes no lo entienden así y eso que se titulan demócratas y liberales.

Se dirige a los socialistas, y les reta a que le acusen cara a cara y frente a frente para poder contestarles. Si no lo hacen así, añadió serán unos cobardes.

INCAUTACION DE UNA FINCA DEL DUQUE DE FERNAN NUÑEZ

MALAGA, septiembre 24. (SE.)—En el pueblo de Pizarra se ha verificado el acto de incautación por el Instituto de Reforma Agraria del cortijo «Albarrada».

Don Emiliano Iglesias

En el Congreso se están realizando grandes reformas

La importancia de las mismas hace dudar que puedan estar terminadas el 1o. de Octubre

MADRID, Sep. 24. (SE). La dilación en llevar adelante el proyecto acariciado ya en tiempos de don José Canalejas, de contruir un nuevo edificio que sirva de digno albergue a las Cortes, ha determinado a diversas Comisiones de gobierno interior del Congreso de los Diputados a realizar reformas parciales en el actual palacio de la representación nacional para ponerlo siquiera a tono con las necesidades crecientes de la vida parlamentaria. Por eso la actual, en una de las juntas que precedieron a la clausura de las tareas legislativas, decidió modificar diferentes e importantísimos servicios que exigían una larga etapa de carencia de sesiones.

Ahora bien; ¿podrá quedar terminada la reforma para el 1 de Octubre? ¿Se verán precisados los diputados a celebrar algunas de sus reuniones en el antiguo Palacio del Senado o en otro aposento semejante? Sería aventurado arriesgar hoy en día ninguna afirmación. Cierto que los trabajos que pudiéramos llamar de fábrica están a punto de ultimarse; sin embargo, resta aún mucho que hacer.

Ha habido precisión de taladrar multitud de paredes maestras, de dos y más metros de espesor, para poder instalar el nuevo sistema de calefacción y refrigeración en todo el edificio. La perforación se ha terminado; más queda todavía la labor de tender tuberías y cerrar los muros.

Se está transformando así mismo el sistema de alumbrado. Excusado es decir que se implantará el de luz indirecta. Para ello también se han requerido penosos trabajos de taladro. En cada intercolumnio del salón de sesiones (en el techo) será colocado un lucernario, y otro de gran potencia en el centro de esa estancia, o sea en el sitio en que se encuentra el abanico de la ventilación. En conjunto lucirán 50.000 bujías, con lo que la visualidad será perfecta.

Los techos y paredes de las principales dependencias, comenzando por el bar, serán pintados, y para el suelo de éste ha sido encargado un tapiz de una pieza.

Además se está buscando el medio de que la sala de visitas desaparezca de donde ahora está para ver si es posible destinar ese aposento a otro menester.

Como remate de los trabajos que se efectúan habrá que limpiar cuidadosamente todos los divanes y escaños del Congreso y tal vez realizar alguna reparación en las claraboyas del salón de conferencias y los escritorios, pues la acción del tiempo ha producido goteras, que ponen en peligro admirables pinturas que decoran tales estancias.

Aunque es propósito del presidente de la Cámara y de la Comisión de gobierno interior que, por lo menos, las dependencias de la planta baja y principal queden el 1 de Octubre en condiciones de ser utilizadas, tampoco sorprendería, que ese buen deseo se viera frustrado por exigencias de la realidad.

UTOPIAS DEL MOMENTO

LOS INNOVADORES

Por Eduardo Mayea

EL el estrado público de nuestra novel República, se debate la idea de formar una Cuba nueva, en un decir Jesús como quien dice,. Estas aspiraciones no serían extrañas en bocas juveniles, que creen transformar como se hace con la arcilla, la piedra, el mármol, en brevísimo lapso de tiempo la imágen o figura preconcebida, lo mismo mujer que hombre, (algo de romanticismo): pero resulta a todas luces extrañísimo, que esa misma idea se sustente por intelectuales de primera fila, olvidados de la ley de evolución y de la sentencia del filósofo Leibniz que dice: «natura no facit saltus». ¿Qué otra cosa es sino un salto imposible, querer formar una Cuba nueva en moldes viejos? Eso en realidad es utópico. Para llegar a establecer una Cuba nueva que revista las proporciones anheladas por toda persona amante de la buena democracia, de las mas sanas costumbres: regeneración, civismo, energía, vitalismo, moralidad, honradez, principios colectivos de todas estas esencias lógicas de la civilización, hay que acudir directamente al sistema de educación. Sin este procedimiento escolar, el resultado en un país anarquizado es negativo. Esto es si el propósito de esas innovaciones o reformas, está inspirado en un fundamental espíritu de verdad.

Pero es el caso que muchos innovadores de los que sueñan con esa Cuba nueva, piensan en hacerlo como cuando se nos para un insecto en la piel y de una palmada lo enviamos al otro mundo. En la idea concebida por cierta clase de visionarios, utopistas de la hora presente, hay la visión de hacer una Cuba nueva, sin españoles y sin hombres de la raza de color. Este es el principal secreto que los mueve a pretender esas innovaciones de carácter utópicas. Una Cuba nueva sin españoles y sin hombres de la raza de color, es algo serio. Mas de lo que muchos de esos innovadores creen. Si el problema de hacer un pueblo nuevo consistiera en despojarse de los factores étnicos que lo comprenden y nos estorban, habría que velar la civilización moderna del hombre; probablemente no hubiéramos salido de los procedimientos de la antiguedad. No habría tal civilización, que a pesar de todo su bagaje de adelanto, se muestra todavía en mantillas en muchas fases de los acontecimientos humanos. Civilización no es destruír y el hombre destruye mucho a su semejante todavía, cayendo de lleno en el postulado de Hobbes: «el hombre es el lobo».

Si no hubiéramos adelantado bastante y las cosas se resolvieran suprimiendo de un plumazo a aquellos grupos de esmejantes que nos estorbaran a nuestros planes: Inglaterra por ejemplo, hace tiempo que se hubiera quitado de encima a los indios orientales del Mathama Gandhi, que le han dado a estas horas muchos dolores de cabeza y los que le darán. Los Estados Unidos hubieran finiquitado a los pieles rojas y a los hombres negros de su territorio; España hubiera concluido con los moros y en otros tiempos con los indios occidentales de estas tierras. (La desaparición del indio de la América precolombina no obedeció a medida determinada del gobierno, hay mil pruebas y pragmáticas dictadas por los Reyes encaminadas a protegerlos en sus vidas). Así sucesivamente cada nación o pueblo que quisiera modificar el factor hombre, acudiría a la salvaje economía de destruírlos. Esta economía de puro antihumana y anticientífica, no encaja en la actual civilización del hombre y no piensan en ella sino aquellos utopistas del rancio pasado razófilo. (Este utopismo no comprende las ideas de Max ni de Kropokine).

Reformar una sociedad es posible que sus costumbres tiendan a ser mas puras, más cultas, ¿quién lo duda? De la transformación en bien o en mal es una prueba concluyente la Rusia actual, lo fué la que produjo la Revolución Francesa, en bien total, creando la democracia; pero de esto a formar una Cuba nueva a la medida del sueño de esos innovadores agachapados, es algo fuera de lógica y de humanidad. La ciencia económica con el factor hombre no puede avanzar dentro de las líneas que avanza en la industria y el comercio.

Una Cuba nueva sin españoles, sin hombres de la raza negra y sin viejos, que a tanto llega la petulante pretensión de algunos, es una tontería, una locura obsesionante. Todo cuanto en Cuba se haga para eliminar al negro cubano es una vileza que la ley natural, la causal y la sociológica se encargarían de destruír a la larga o la corta; y en el propio sentido están los españoles en razón de la América. El hombre negro cubano es producto de los españoles. Si la geografía no los produjo, lo produjo en cambio la historia. Ese mismo tipo de raza esclavo de los españoles, trabajó intensamente por la libertad, mediante la liberación que le hizo el hombre blanco cubano y el español de ideas avanzadas. Tiene ganado su puesto en el festín de «todos y para todos». No debe mendingarlo. Los españoles por su parte construyeron esta sociedad por uno de esos enigmas de la Naturaleza.

Por eso pensar en la idea de la eliminación de factores étnicos, sino autóctonos, históricos, para no afrontar problemas de ideas antagónicas, es una inocentada de marca mayor, como esa otra de la supresión de los viejos. Arreglar las cosas sacándolas de quicio como en un cubilete de presdigitador, no se le ocurre a nadie que piense un poco de acuerdo con las modernas teorías. Soplan fuertes vientos de igualdad social en los más recónditos confines de los hemisferios.

Lo más noble en el hombre, lo más equitativo, lo que responde más a un sentido de justicia, es pensar en armonizar la población de que se disponga, educando a las clases que se consideren más inferiores de cultura, como lo está haciendo México con los indios y España ahora con los moros.

M.E.C.D. 2016

YA SON CAMPEONES DE LA LIGA AMERICANA LOS TIGRES DEL TEAM DE DETROIT

BABY QUINTANA VOLVERA A PELEAR EN LA HABANA, ANTES DE IRSE PARA LOS ESTADOS UNIDOS

DESDE EL BULL PEN

Desde el Futurity a la lucha de Tigres y Gigantes... De cómo puede cubrirse una columna abarcando un tema mundial... Hay un Barón de Rotshchild que triunfa ahora

Por Gali

Después de un descanso dominical, hay tantas cosas que decir, que vuestro comentarista tiene que recurrir a la rica ensalada mixta para comunicarse con sus lectores... No puede atacar un solo tema... Del sábado al lunes ocurren muchas cosas en el mundo deportivo, y siempre se encuentra abundante tela por donde cortar... Acepten, pues, éste como viene.. En un párrafo encontrarán algo de interés.. En otro, quizás no.. De este modo, lean el que les guste, y el que no, recórtenlo y guárdenlo, que puede agradarle a sus amigos...

El Futurity, famosa competencia hípica, es la carrera de caballos más rica del mundo, pudiendo decirse que es prácticamente un evento de millonarios... La inscripción cuesta solamente diez pesos, pero antes de que el starter dé el «go» inicial, cualquier contendiente habrá gastado $1.000 en la preparación del ejemplar inscripto... El coach de foot ball de la Universidad de South California tiene un grave problema encima... Su hijo figura entre los aspirantes al back field, y se ve forzado a postergarlo para evitar que lo acusen de favoritismo... Si el «Endeavour» gana este año la Copa América en las regatas de yates, Inglaterra habrá acaparado el mercado deportivo por 1934... Todos sus representantes se han burlado este año de los ases americanos... Harold Pie Traynor, manager de los Piratas, ha perdido 10 libras desde que se hizo cargo de la dirección del team... Rogers Hornsby, dice que sus Browns finalizarán en la primera división en 1935... En Chicago no hay quien quiera considerar al outfielder Kiki Cuyler, de los Cubs, sin embargo, el veterano es el tercer bateador de la Liga Nacional y se ha pasado todo el año sobre los trescientos... Henry Ford, magnate de los automóviles, tiene fama de no cometer nunca errores, sin embargo, el otro día asistió a un match de los Tigres y se pasó toda la tarde firmando score-cards y souvenirs... Cuando salió del terreno, alguien le preguntó: «¿Está usted seguro, Mr. Ford, de que entre score y score no habrá firmado algún cheque en blanco?».

En Newark no están de acuerdo con el sistema del play-off que se sigue en la Liga Nacional... Los fanáticos de la ciudad estiman, con razón, que la suerte puede eliminar muchas veces al mejor team del circuito... El año pasado el Newark ganó en la Liga por 12 juegos de ventaja y después fué eliminado en el play-off... Este año ganó por ventaja de seis juegos y medio y también fué eliminado por el Toronto... Los periodistas que viajan con los Yankees sufrieron el otro día un serio percance en Detroit... Los fanáticos de la ciudad les cayeron encima y no les dejaron trabajar en ningún instante... Les protestaban por haber insistido en que los Yankees ganarían el pennant, a pesar del juego excelente que desarrollaba el Detroit... Y llegaron a ponerse tan impertinentes que uno de ellos tuvo que contestar: «Ustedes están muy contentos ahora, pero esperen a que Hubbell y Schumacher les tomen la medida!».. Y esa pudiera ser, también, la respuesta de este columnista a las preguntas que le hacen diariamente... La última pelea de Jimmy McLarnin y Barney Ross ha levantado en los Estados Unidos enorme polvareda... Unos dicen que Jimmy ganó bien... Otros claman que le robaron la pelea a Ross... Veinte y dos comentaristas atacan el fallo de los jueces y sólo nueve lo aplauden... La realidad es que Ross peleó ese día contra cuatro irlandeses (McLarnin, los dos jueces y el referee), y ésta fué una combinación muy difícil de derrotar...

El caballo «Barón de Rothschild», medio hermano de Winsor Lad, que fué ganador del Derby Inglés este año, será enviado pronto a los Estados Unidos, después de competir con éxito en las pistas francesas... El «Barón de Rothschild» tiene tres años y hasta el presente no ha sido derrotado... Sam Breadon insiste en que el equipo de los Cardenales, con todas sus sucursales está a la venta, y se ha logrado saber que el team pierde este año $100.000... Como resultado de esta situación, nadie sabe si Frank Frisch será retenido como manager... Se cree que Frisch jugará el año entrante en Brooklyn o en Chicago... Los periódicos de San Luis hablan de traer a Ray Blades, del Columbus... Blades era la selección de Rickey para sustituir a Street, pero Sam Breadon impuso a Frisch... Actualmente sólo se sabe una cosa con seguridad en el campamento de los Cardenales.. .Ello es que Joe Medwick no jugará más en el team... Dice Frisch que Medwick es tan bruto que lo ha envejecido cinco años con sus marfiladas... Los Cardenales se proponen colocar en el center field a un hombre que, según Rickey, será el mejor outfielder de las Grandes Ligas en 1935... El muchacho se llama Terry Moore y ha jugado este año para el Columbus... Medwick puede ser cambiado a los Reds de Cincinnati por Adam Comorosky.

Un negro americano que vive en París ha salido a la palestra retando al campeón Maxie Baer... Se trata de Obie Walker, de New York, que fué en otros tiempos uno de los «porters» más famosos de la Grand Central... Se ha logrado saber que Alvin Crowder no pasó a las filas del Detroit por el simple precio de waivers... Clark Griffith se lo vendió a Cochrane por $15.000... O sea el doble del precio de waivers de la liga... Vernon Gómez es el primer pitcher de los Yankees que obtiene más de 25 victorias desde 1922... En ese año Pepe Bala puso a los newyorkinos en la serie mundial con un record de 26 victorias y 7 derrotas... Una temporada antes, Carl Mays ganó 28 y perdió 6... Paul Waner fué el primer jugador de los Piratas que pudo conectar 200 hits en la season... Cochrane ha anunciado que Rowe pitcheará el primer juego de la serie frente a Hubbell, pero está altamente equivocado, el hombre de los Gigantes será ex-colegial de la Universidad de Lawrence, Mister Schumacher... Esto, al menos que Billy Terry no cambie de parecer.

EN LAS GRANDES LIGAS

RESULTADO DE LOS JUEGOS DEL DOMINGO

LIGA NACIONAL

New York, 8; Boston, 0.
Boston, 4; New York, 3.
(Este juego duró 11 innings)
Filadelfia, 3; Brooklyn, 2.
Brooklyn, 7; Filadelfia, 2.
San Luis, 9; Cincinnati, 7.
Cincinnati, 4; San Luis, 3.
Chicago, 3. Pittsburgh, 2.

LIGA AMERICANA

San Luis, 4; Detroit, 3.
Detroit, 2; San Luis, 1.
New York, 1; Boston, 0
New York, 5; Boston, 4.
Cleveland, 2; Chicago, 1.
Cleveland, 5; Chicago, 1.
Washington, 2; Filadelfia, 1.
Washington, 5; Filadelfia, 5.

RESULTADO DE LOS JUEGOS DE AYER

LIGA NACIONAL

San Luis, 3. Chicago, 1.
Brooklyn, 5; Filadelfia, 3.
Brooklyn, 10; Filadelfia, 1.

LIGA AMERICANA

Boston, 5; New York, 0.
Filadelfia, 5; Washington, 4.
Filadelfia, 3; Washington, 0.

ESTADO DE LOS CLUBS

LIGA NACIONAL

Clubs:	G.	P.	Ave.
New York	93	56	.624
San Luis	90	57	.612
Chicago	83	63	.568
Boston	73	72	.503
Pittsburgh	72	72	.500
Brooklyn	66	81	.449
Filadelfia	54	88	.380
Cincinnati	52	94	.386

LIGA AMERICANA

Clubs:	G.	P.	Ave.
Detroit	97	52	.651
New York	91	58	.617
Cleveland	82	67	.550
Boston	73	75	.486
Filadelfia	66	79	.455
San Luis	66	82	.446
Washington	64	83	.435
Chicago	51	95	.349

JUEGOS SEÑALADOS PARA HOY

LIGA NACIONAL

Boston en Brooklyn.
Cincinnati en Chicago.
Pittsburgh en San Luis.
Filadelfia en New York.

LIGA AMERICANA

Washington en Boston.
San Luis en Cleveland.
New York en Filadelfia.
No hay más juegos señalados.

NO PUDO TRIUNFAR "WORKLESS" EN LA JUSTA DEL DOMINGO

Una arrancada lenta le costó el triunfo, perdiendo tiempo precioso en tomar las curvas

Workless no pudo ganar el domingo para apuntarse su undécima victoria. Arrancó muy tarde y perdió terreno enorme en las dos primeras curvas, terreno precioso que le resultó caro por cuanto influyó esto mucho en su derrota.

Como de costumbre el hijo de Hourles cerró una gran brecha pero Tea Topics estaba en su día, porque salió en punta como cuando era la reina de la pista de Oriental Park hace cerca de dos años, manteniendo su ventaja pese al avance finalista del ejemplar de Carlitos Rodríguez.

Indiazen dió la sorpresa en la sexta. Tenía chance la jaca de Pancho Rodríguez, pero como nadie cuando ha de hacer su carrera, pocos fueron los que la respaldaron y así el dividendo de «straight» alcanzó la bonita suma de 16 pesos 40 centavos.

Pero el pago más alto de la carrera fué producido por la victoria de Heighe Bob. Este caballo y la veterana Yumurí lucharon por el lugar de honor durante casi toda la carrera. El duelo inicial pareció bueno para Fair Brand a causa de sus condiciones finalistas, pero cuando el hijo de Fair Cain empezaba a avanzar se le ocurrió a su jinete que debía ceñirse al riel inarior. Y ya se sabe que cuando un caballo finalista se pega a la cerca, tiene que encontrar una brecha muy grande para que pueda terminar como acostumbra.

Heighe Bob no dejó pasar a Fair Brand y entonces el duelo continuó con Yumurí cuando debió ser con aquél, si Armando Martínez, saca por fuerza a su caballo. La yegua del doctor González Bavastro revonó sus esfuerzos en el último diez y seis y fué un contrincante de fuerza hasta la misma varilla.

MARRERO DISTINGUIDO

Marrero se distinguió mucho ayer. El joven jinete que mejora por día llevó tres caballos triunfantes a la varilla. Y consecutivamente. Ganó sobre Heighe Bob, sobre Al Livingston y sobre Indiazen.

Con Livingston se descuidó un poco y de haber estado menos agotada Fannie Lou hubiera dado al ganador un susto mayúsculo. Así y todo lo dió y grande a los que habían respaldado al hijo de Whisk para el límite.

Carideo se anotó una bonita victoria. El caballo entero vino de atrás como acostumbra, para matar nada menos que a Cedar Crest empeñado en proporcionar a sus simpatizadores un dividendo grande. Pero el ejemplar de Hermida tuvo que conformarse con el place ante el avance fuerte y seguro de Carideo.

A fuerza de palos logró Julián de la Fe, hacer triunfar a Ulveston. Kenny Boy hubiera ganado la carrera sino lo embotellan pasada la media milla, y estuvo a punto de ganar apesar de eso, pues, finalizó con gran fuerza.

Si es Bayer es bueno

El catarro de la vejiga

no debe ser abandonado en ningún caso. Tome Vd. lo mejor que existe:

Tabletas de **Helmitol**

el remedio supremo contra el catarro o irritación de la vejiga, los dolores de riñones, turbiedad de la orina, picor y escozor, cálculos, arenillas, etc.

He aquí a los dos managers que han de verse en los choques del clásico, que poseen una estrategia parecida cuando se trata de dirigir sus teams. Ambos han jugado inteligentemente esta temporada y parecen acercarse a la serie mundial con sus players en excelentes condiciones. Los Tigres son favoritos para ganar 7 a 5, pero hay que observar a los Gigantes.

CONFIRMADA YA LA PELEA DE CASAL Y TENORIO EL SABADO

Pincho Gutiérrez y Losada están preparando a Casal. Otro éxito de Luis Pargas.

Entusiasmados con el éxito tenido con el programa celebrado el sábado pasado, Pincho y Parga, nos anuncian para el próximo día 29, la pelea entre Humberto Casal y el filipino Lope Tenorio.

Humberto, un verdadero ídolo entre nuestros fanáticos, acaba de regresar de España convertido en un perfecto welter weight, pues como recordarán nuestros lectores cuando hace año y medio marchó a Europa, en compañía de nuestro compañero Jess Losada, pululaba en la categoría de los pesos ligeros.

Después de este viaje que le ha dado una gran experiencia, ya que hubo de enfrentarse con los principales welters de la Madre Patria, y de cuyos éxitos hemos tenido al corriente a los fanáticos del deporte de la coliflor, esperamos que sea Casal el encargado de acabar con la racha de triunfos que ha venido tejiendo este sensacional filipino.

Pincho Gutiérrez, que desde que Humberto embarcó para Europa, funge como manager oficial del caballeroso chiquillo hispano-cubano, se está ocupando personalmente del entrenamiento de su muchacho, en unión de nuestro compañero Jess Losada.

Este combate que promete por todos conceptos ser de los de la categoría de los sensacionales, ha venido siendo anunciado desde los siguientes días al arribo de Humberto a nuestras playas.

Mañana, con más tiempo, hemos de ocuparnos de este acontecimiento deportivo, que dadas las simpatías de que gozan entre nuestros fans, Casal y Tenorio, han de llevar a la Arena Cristal otro llenazo, que a nuestro entender y con permiso de los demás compañeros, ha de sobrepasar a las entradas registradas en programas anteriores.

El magnífico pugilista panameño Baby Quintana peleará nuevamente el jueves, en Miramar, con Pedroso

Amador Urquía, que no se duerme en los laureles, consiguió que el conquistador de Gilberto Castillo, ofrezca otra exhibición de su maravilloso arte a los aficionados del boxeo habanero

Están de plácemes los fanáticos habaneros. Baby Quintana, la sensación pugilística del año, el maravilloso peleador panameño, que tan formidable demostración de coraje y ciencia ofreció el pasado sábado en la Arena Cristal, peleará otra vez en nuestra ciudad. Quintana peleará el jueves, vísperas de su marcha para los Estados Unidos, en «Miramar Garden», frente al mejor featherweight de Cuba, aun cuando no es el Campeón de su categoría: Valentín Pedroso, el invicto zurdito del Cerro, considerado por la Comisión Nacional de Boxeo, como el lógico contendiente al título.

NADIE QUIERE PELEAR CON QUINTANA

Desde que Baby Quintana se bajó del ring el sábado, se ofreció para pelear en la Habana el jueves, ya que tiene que embarcar irremisiblemente el viernes para los Estados Unidos. Pero todos los esfuerzos de Pargas para presentar esta pelea fueron baldíos, toda vez que los peleadores de la categoría feather, no han querido aceptar el combate con la maravilla panameña. Pedroso fué el único que se ofreció, asegurando que él pesará el jueves 124 libras. Cambra, el manager del sensacional indio panameño, aceptó los términos del contrato y ya la pelea está firmada para el jueves 27 en «Miramar Garden»

EL GRAN PROGRAMA

Aún cuando el tiempo es corto, los promotores de «Miramar Garden» ofrecerán un magno programa, donde figuran peleadores de la categoría del zurdo Cuevas, Campeón welter de Oriente, vencedor de Cheo Morejón, y el único welter que tiene una cadena de 17 knock-outs consecutivos. Dativo Fuentes, Kid Sabatés, Kid Pedroso, Joaquín Jorge, Tony Cruz y otros más.

JUVENTUD ASTURIANA EMPATO A DOS GOALS EL PRIMER PARTIDO

MEXICO, Septiembre 24 (AP)—El debut del equipo procedente de la Habana, efectuado ayer domingo en esta ciudad, constituyó uno de los más brillantes éxitos obtenidos en esta clase de partidos. Una gran concurrencia presenció el primer match de la serie, advirtiéndose una gran representación de la colonia hispana, y muy particularmente de la región asturiana, entre la cual los atletas habaneros gozan de grandes simpatías. Este primer encuentro se efectuó con el Necaxa, resultando un empate a dos goals. Los muchachos de la Juventud Asturiana hicieron sus anotaciones en el primer tiempo, que terminó 2x0. En la segunda parte los forasteros parece que se cansaron, y fué entonces cuando García y López pudieron empatar el score.

Los dos tantos de Juventud Asturiana fueron marcados por Enrique Ferrer y Paquito Santos, los dos extremos.

SEÑALADO PARA EL 1o. DE OCT. EL DIA DE LOS OLIMPICOS

Una serie de films de interes para los atletas se exhibirán en el «Nacional»

Carlos M. Alfonso, una de las figuras salientes del Comité Olímpico Nacional y enorme batallador en nuestro campo deportivo, ha anunciado ayer que el día primero del próximo mes de octubre se ofrecerá, definitivamente, el «Día de los atletas Olímpicos», en el teatro «Nacional».

Después de hermoso trabajo de búsqueda, Alfonso ha logrado escoger las mejores films que se han hecho en el terreno instructivo de los sports, las cuales serán pasadas por la pantalla del «Nacional» en esa noche. Además, la empresa de ese teatro estrenará una película de Buster Grabbe, campeón de 400 metros de las pasadas Olimpíadas, que constituye un «hit» en movieland.

Las películas que se proyectarán, son:

TITULO DE LA PELICULA Y SU CONTENIDO

1.—«Olimpíadas de 1932». 2 rollos.

2.—«Para llegar a campeón». Diving.

3.—«La atracción del agua». Natación por Eleanor Holm, campeona olímpica en el nado de espalda, y otras nadadoras.

4.—«La mujer moderna». La gran atleta olímpica Babe Drikinson se nos muestra en football, base-ball, basket, natación, tennis, garrocha, salto alto, obstáculos, carreras cortas, martillo, jabalina, salto largo, etc.

5.—«Relámpago deportivo No. 1240». Hand ball, diving y natación, por Georgina Coleman, Eleanor Holm y Helene Madison, campeonas olímpicas en diving, nado de espalda y nado libre en varias distancias, respectivamente.

6.—«Relámpago deportivo No. 1264». Esgrima, jabalina, salto alto, martillo y remos.

7.—«Técnica del tennis». Lecciones prácticas de este deporte por Bill Tilden.

8.—«Campeones». Track: saltos altos, garrocha, etc., por campeones de esos eventos.

9.—«Eventos olímpicos». Interesantísima película, donde se ven numerosos eventos de campo y pista y un sensacional número de relevo, pudiéndose admirar el perfecto cambio del batón.

10.—«Relámpago deportivo No. 1382». Peter Dejardins, driver olímpico, hace numerosas tiradas desde el trampolín, que se reproducen a «cámara lenta». También Bety Bailey y June Clark muestran sus habilidades en los «clavados». Solomón hace una magistral tirada de espalda, a una altura de 134 pies.

11.—«Relámpago deportivo No. 1347». Varios números deportivos y, entre ellos, interesantes exhibiciones de boxeo por Tony Canzoneri.

12.—«Saltos horizontales». Los campeones americanos y olímpicos en diving, Georgina Coleman y Mikey Riley, hacen difíciles tiradas desde el trampolín.

A continuación de este programa deportivo, va el estreno en Cuba de la regia producción Paramount, titulada: «En busca de la belleza», por Buster Grabbe.

RESULTO "TABLAS" EL ENCUENTRO DE RAMIREZ Y HEVIA

Kid Espinosita logró una nueva victoria sobre el popular púgil, «Machito»

Ante una gran concurrencia se efectuaron el domingo pasado las peleas anunciadas en la Arena Cerveza Cristal. Fue otro éxito que se anotó Juan Oliva. El bout estelar resultó un empate, lo cual puede considerarse como un triunfo de Pablo Ramírez.

LAS PELEAS

Carlos Setién, de 104¾, brindó a la concurrencia una emocionante pelea desde su inicio frente a Jesús Barriere, de 101½, ganando la decisión Setién a quienes los fanáticos conocen por el «Chino del Mercado».

Humberto «Kid» Espinosita, con 106 libras, logró una decisión victoriosa sobre su fuerte y agresivo adversario Jesús García, conocido por «Machito», ídolo de la barriada del Pilar. La pelea desde su comienzo fué magnífica, demostraciones de coraje y agresividad por parte de García, y habilidad y conocimientos por Espinosita, el invicto campeón «paper». «Machito» pesó 105¾.

Pablo Ramírez, sin duda alguna, el futuro campeón de su categoría, (middle weight), hizo su presentación en el cuadrilátero, ovacionado por la gran cantidad de fanáticos simpatizadores allí presentes. Antonio Hevia, 110 libras por 154 Ramírez.

Una pelea llena de interés desde el primer round, Hevia el veterano y experimentado púgil, tratando de evitar que Ramírez, recio pegador conectara su terrorífica mano derecha en su mandíbula. En varias ocasiones Hevia, groggi, logró capear el temporal por sus grandes conocimientos, pero Ramírez, siempre a la ofensiva, lo mantenía intranquilo.

El resultado final tablas, aceptada decisión de los jueces, pues mientras Ramírez con sus ataques lograba ganar puntos, Hevia con su experiencia emparejaba los rounds.

LA REVANCHA ESPERADA

El final de fiesta, una batalla real entre ocho fornidos atletas, que hicieron la delicia de los asistentes, con sus golpes sin dirección.

UN JOVEN HURLER NOVATO DERROTO AL TEAM DE LOS YANKS

Dejó en 4 hits aislados a la poderosa novena de Joe McCarty, ganando con score de 5x0

NEW YORK, septiembre 24. (AP). Un joven pitcher novato se burló hoy de los New York Yankees y de sus famosos Big Berthas, derrotándolos con score de 5 por 0 en el tercer game de la serie.

El joven, recluta de la Liga del Pacífico, pitcheó con maestría sin igual, dejando al Ne wYork en cuatro hits, dos de los cuales correspondieron a Henri Lou Gehrig, que mejoró de posición en su lucha por el champion bat de la Liga.

El score:

BOSTON

	V.	C.	H.	O.	A.	E.
Niemic, 2b.	4	0	0	4	5	0
Werber, 3b.	4	0	1	0	5	0
Almada, cf.	5	2	3	1	0	0
Coone, lf.	4	0	2	1	1	0
Graham, rf	4	0	1	0	0	0
R. Ferrell, c.	4	0	0	2	1	0
Morgan, 1b.	3	1	0	16	0	0
Lary, ss.	2	1	0	3	5	0
Merena, p.	2	1	0	0	1	0
Totales	32	5	7	27	18	0

NEW YORK

	V.	C.	H.	O.	A.	E.
Crosetti, ss.	4	0	1	2	3	0
Rolfe, 3b.	4	0	0	1	2	1
Ruth, rf.	0	0	0	1	0	0
Hoag, rf.	3	0	0	1	0	0
Gehrig, 1b.	2	0	2	15	0	0
Selkirk, lf.	4	0	0	2	0	1
Lazzeri, 2b.	4	0	0	1	4	0
Chapman, cf.	3	0	1	1	0	0
Jorgens, c.	2	0	0	3	0	0
Murphy, p.	3	0	0	0	4	0
Totales	29	0	4	27	13	2

ANOTACION POR ENTRADAS

Boston . . . . 121 000 001—5
New York . . . 000 000 000—0

SUMARIO

Carreras empujadas: Cooks, R. Ferrell, Werber. Two bases hits: Chapman. Stilen bases: Almada, Cooke. Sacrife hits: Merena, Niemic. Double plays: Lary a niemic; Morgan, Crosetti a Gehrig; Werber, niemic a Morgan. Quedados en bases: New York 6, Boston 8. Bases por bolas: Merena 4, Murphy 6. Struck outs: Murphy 3. Merena 2. Passed ball: R. Ferrell.

Crónica de Esgrima

(Por Attaché)

TERMINARON LAS COMPETENCIAS DE ESPADA

ENGENIO GARATE
Campeón Nacional

Anoche terminaron las eliminaciones de espada para formar el equipo de esa arma que ha de representar a Cuba en los Terceros Juegos Deportivos Centroamericanos, a la vez que sacar el Campeón Nacional de esa arma para el año 1934-35.

Ante selecta concurrencia entre la que se hallaba numerosa representación del bello sexo, tuvo efecto este final.

Con un Jurado compuesto por los señores Alfer Vivanco, Agramonte y Cutillas, como asesores; y Ramón Fonts, nuestra estrella máxima en el arte de la esgrima, como Presidente, pasaron por el linoleum de la Sala de Armas del Colegio de Arquitectos los esgrimistas competidores.

Estas rpuebas quedaron en suspenso el viernes último.

Eugenio Gárate, el fuerte esadista de la Perla del Sur, ganó el primer puesto y por tanto el título de Campeón Nacional, sin perder ninguno de sus asaltos: invicto.

El segundo puesto fué para Jorge Agostini, compañero de «El País», y mosquetero alessnoniano.

El tercer lugar quedó en poder de Eugnio Sardiñas y Julio Cayado; pues estaban empatados. Tiraron para decidir quien se quedaba con el tercer puesto y ganó Sardiña.

Nuestra enhorabuena a todos, y en especial al Campeón Gárate.

LAS COMPETENCIAS DE SABLE

Para mañana, miércoles, a las ocho y media de la noche, y en el mismo local de los Arquitectos está señalado el comienzo de las competencias de Sable.

También para formar equipo de esa arma y para nombrar Campeón.

NAVIN CONTENTO POR QUE SUS TIGRES GANARON YA EL PENNANT DE LA LIGA

DETROIT, septiembre 24. (AP.)—Los Tigres de Detroit ganaron hoy el pennant de la Liga Americana sin jugar, cuando los New York Yankees perdieron el último chance matemático que les quedaba al ser vencidos por los Medias Rojas de Boston.

Frank Navin, presidente de la novena, recibió la noticia del triunfo con entera calma, declarando que se alegraba de que todo hubiera terminado ya. «Ahora tenemos que prepararnos para la serie mundial»—dijo.

El manager Cochrane declaró que se sentía contento, aunque hubiese preferido triunfar en el terreno. Dice que su team está listo para la lucha y que lo mismo le da que sean los Cardenales que los Gigantes.

ANUNCIAN EN CHICAGO QUE SIMMONS SERA VENDIDO AL TEAM DE BOSTON RED SOX

CHICAGO, septiembre 24.—(AP.)—El «Chicago Herald Tribune» aseguraba hoy que el outfielder Al Simmons será cambiado en el invierno al equipo de los Red Sox por el catcher Rick Ferrell, el outfielder Dusty Cooge y el pitcher F. Ostermuller, a pesar de que los altos oficiales del Chicago White Sox han negado la existencia de tal operación.

Jimmy Dykes ha dicho, sin embargo, que su club está dispuesto a realizar cualquier oparación que pueda reforzar a su equipo y dice que si le hacen una buena proposición por Simmons entrará en negociaciones. Simmons gana mucho sueldo y el Chicago no puede pagar ahora altos salarios.

BALOMPIE EN ESPAÑA

—El Betis fué derrotado.
—Y el Valencia, también.
—El Racing hizo 5 goals.

MADRID, Sep. 25. (AP) A continuación van los resultados de los juegos celebrados el domingo en España, en opción a los Campeonatos Regionales:

GRUPO CASTELLANO

Madrid, 3; Zaragoza 0.
Racing, 5; Nacional, 0.
Athletic de Madrid 4; Logroño 1.

GRUPO VASCO

Osasuna, 3; Baracaldo 0.
Arenas 4; Deportivo Alavés, 1.
Athletic de Bilbao, 5; Unión de Irún, 0.

GRUPO GALAICO-ASTUR

Stadium, 0; Sporting, 0.
Celta de Vigo, 4; Racing de Ferrol 0.

Deportivo de la Coruña 5; Oviedo 1.

GRUPO ANDALUZ LEVANTINO

Hércules, 1; Betis, de Sevilla 0.
Murcia, 3; Valencia 0.
Levante 3; Sevilla 0.

GRUPO CATALAN

Barcelona, 3; Badalona, 0.
Español de Barcelona, 2; Gerona 0.
Sabadell 3; Júpiter 0.

TONY CANZONERI EN GRAN FORMA PARA SU REVANCHA CON EL POLACO DUBLINSKY

MARLBORO, N. Y. Septiembre 25. (AP).—Tony Canzonery, que fué vencido recientemente por Harry Dublinsky, en Ebbetts Field, se ha puesto en magníficas condiciones para la pelea de revancha que se efectuará el miércoles por la noche en Chicago.

El ex-campeón light weight ha recibido la promesa formal de la Comisión de boxeo del estado de New York de permitírsele una nueva pelea con Ross, por el título, si logra derrotar convincentemente a Dublinsky en el próximo match, y está haciendo una inteligente preparación.

Benny Leonard, que ha visto practicar a Tony, dice que su triunfo será lo suficientemente bueno para ponerle otra vez en el top.

EL ZURDO CUEVAS VIENE DISPUESTO A DAR UNA PRUEBA

El popular boxer camagüeyano ha venido atraído porque hay buenos boxers en su división

En la noche de ayer tuvimos el gusto de recibir en esta Redacción, la visita del conocido boxer camagüeyano, Arnolfo Cuevas, quien viene precedido de justa fama por haber derrotado a varios peleadores de verdadero cartel en el campo de ese deporte, tales como Manuel Vázquez, a quien le ganó la decisión en diez rounds; Julián Miravé, el corajudo asturiano, a quien venció por knock-out técnico en siete rounds; Ramón Pérez, al que también derrotó por knock-out en dos ocasiones y otros, que en busca de gloria fueron al indómito Camagüey.

En el record de Cuevas se destacan dos victorias, una por puntos y otra por la vía rápida sobre Cheo Morejón, que actualmente está peleando con éxito en los rings españoles, al extremo de ser una de las figuras de mayor relieve en el pugilismo europeo.

Cuevas viene en son de guerra, atraído por la clase de peleadores que en la división welter, en la cual él militar, se están destacando, como Mario Kid Calixto, Lope Tenorio y Humberto Casals. Su peso actual es de 147 libras y a juzgar por su aspecto luce en magníficas condiciones. El muchacho nos dijo que está dispuesto a combatir el próximo sábado si los promotores solicitan sus servicios, pues viene perfectamente entrenado y listo para escalar el cuadrilátero a la primera llamada.

Esperamos que los señores Pargas y Pincho Gutiérrez, que comandan los destinos de la Arena Cristal, sabrán aprovechar la oportunidad que se les brinda con el arribo de este púgil que ya goza de fama entre los fanáticos habaneros.

CURACION RADICAL Y RÁPIDA

SANTAL MIDY

de los Flujos Recientes ó Persistentes

Exigir la Firma:

PARIS, 8, rue Vivienne, 8
y en todas las Farmacias

SUSCRIBASE Y ANUNCIESE EN EL «DIARIO DE LA MARINA»

M.E.C.D. 2016

EL RAINBOW PARECE DESTINADO A RETENER LA COPA AMERICA

ESTA NOCHE JUGARAN EL ATLETICO DE CUBA Y EL DEPORTIVO CARDENAS

SPORTS DIARIO DE LA MARINA SPORTS

AÑO CII — LA HABANA, MARTES, 25 DE SEPTIEMBRE DE 1934 — PAGINA TRECE

TIRO

—Nuevo triunfo de Ruiz.
—En la justa de rifle.
—Exito del tirador.

En la mañana del domingo hubo de celebrarse en el Campo de Tiro de la Cabaña la 4ta. competencia preliminatoria de tiro con fusil militar al objeto de que compitieran los expertos tiradores de fusil que desean integrar el equipo nacional con dicha arma que habrán de representarnos en el Salvador, mejor dicho, donde se celebren los III Juegos Deportivos Centroamericanos, ya que la hermana República según anunció en su oportunidad el cable quiere desligarse del compromiso de que en ella se celebren tan interesantes eventos deportivos como se ha bían anunciado.

Volviendo al evento que reseñamos diremos que el Sgto. Rafael Ruíz Señan, el hombre que enfoca el blanco con el ojo «zurdo» se mantuvo en su puesto del que en ningún momento ha bajado, dando con esa magnífica demostración de consistencia la sensación de que será uno de los que tendrá el grandísimo honor de formar parte del equipo nacional de fusil. El Sgto. Antonio Herrera y el Cabo Julio de la Concepción Machín también demostraron en la justa de ayer su capacidad inmensa de expertos tiradores, con los cuales habrá que contar para la decisión de cualquier match de tiro con rifle. Muy buena también la demostración de Hernando Hernández, siendo de lamentarse verdaderamente que no haya concursado con mayor asiduidad. De los demás concursantes diremos que Francisco Tejero, mejorando, el Teniente Feria, muy bien, el Capitán Pérez Alfonso «baboseando» Bermúdez regular no mas. el insumergible Echenique ya salió de la equivocación. Fajardo Cordero algo flojo. Raúl Rodríguez Feo, nervioso por la presencia en el campo de tiro de su tutor, hermano y amigo Charles de idénticos apellidos y de Del Toro... solamente que el domingo es el día que viene después del sábado... y con eso se dilucidan múltiples cosas.

Ganó el «Rainbow» su tercera regata por la Copa «América», y está al borde del gran éxito

NEWPORT, septiembre 24. (AP.)—El «Rainbow», defensor americano de la Copa América, ganó hoy su tercera regata sobre el retador inglés, el «Endeavour», y necesita ahora sólo una victoria más para mantener el famoso trofeo internacional en los Estados Unidos por un año más.

El yate inglés corrió hoy una pobrísima carrera, pareciendo a muchos como si hubiese perdido su interés en la competencia. Tom Sopwith se considera mal tratado por el Comité que regula la regata al no aceptarse su protesta sobre el resultado de la regata del sábado, cuando el yate americano varió ligeramente su ruta para ganar.

El «Endeavour» no presentó competencia hoy, habiendo permitido la victoria del «Rainbow» por una diferencia de cuatro minutos y dos segundos. El yate inglés comenzó bien, al extremo de que tomó la delantera en las primeras 200 yardas, pero después flaqueó y terminó indiferentemente.

Mañana se correrá la sexta regata y si triunfa otra vez el «Rainbow» habrá asegurado la retención de la Copa.

HABRA CAMBIOS EN ABUNDANCIA EN EL TEAM DE LOS YANKS

Babe Ruth no tendrá más chance como regular del club y se cree que otros serán cambiados

NEW YORK, Sep. 24. (AP) Pensando solamente en 1935, los New York Yankees han hecho hoy pública su intención de ir a los mercados invernales en busca de material joven que pueda fortificar el equipo. Joe McCarthy, manager de la novena, ha dicho hoy que «los Yanks necesitan modificar muchas posiciones si desean dar batalla en 1935».

El líder newyorkino se ha dado cuenta de que los Tigres han ganado con una novena joven que puede repetir, y sabe que el Cleveland Indians y que los Medias Rojas de Boston, lucirán mejor. Los Browns de San Luis presentarán también bastante oposición y los Senadores podrá hacerse contendientes, siempre que Joe Cronin pueda cambiar algunos de los viejos que tiene en su squad.

Los Yanks no pueden contar más con Babe Ruth. El famoso slugger ha terminado su carrera y tendrá que contentarse con aparecer de vez en cuando como pinch-hitter. Otros jugadores también están acabando y muchos de los que empezaron este año no pueden continuar.

Actualmente, los únicos jugadores que tienen su puesto asegurado son: Dickey; Gehrig; Saltzgaver; Rolfe; Chapman y los pitchers Deshong; Gómez; Broaca; Muophy y Allen. Todos los demás serán colocados en el mercado.

Lou Gehrig, primera base: completará el miércoles el desafío consecutivo No. 1,500 de su carrera.

A TODOS LOS BOXEADORES AMATEURS

Todo boxeador amateur que aspire a representar a Cuba en El Salvador, deberá pesarse ante el instructor señor Aramís del Pino o en presencia de Luis de J. Martínez, todos los días de 5 a 6 p. m. en el Arena Cristal.

También tendrán que presentar un certificado médico. Los doctores Ojeda y Núñez lo expedirán gratis, los lunes, miércoles y viernes de 4 a 5 p. m. en el pabellón Instituto del Cáncer del Hospital Universitario.

Sin estos requisitos será nula la inscripción. Los del interior deberán enviarlas al señor delegado de su provincia o en su defecto, al señor instructor en la Arena Cristal.

Las prácticas para los aspirantes de la Habana, siguen diariamente en el stadium Cerveza Cristal.

El próximo viernes 28 de los corrientes vence el periodo de inscripciones.

TRIUNFARON FACIL EL DEPORTIVO Y EL TEAM DEL ATLETICO

Los Tigres encontraron pequeño obstáculo al comienzo, pero, después se soltaron y acabaron

(Por GALIANA)

La cátedra no falló anoche en sus cálculos. En el programa de basket celebrado en el bonito floor del Atlético de Cuba, correspondiente a las eliminaciones, salieron airosos los dos quintetos favoritos— el Deportivo de Cárdenas, y el Atlético de Cuba—, manteniéndose en la misma situación en que se colocaron tras los juegos del primer día.

El Deportivo ganó sin el menor susto, con amplio score de 39 por 20, y después que Trujillo alcanzó la más alta anotación de la competencia. Y el Atlético, aunque encontró un pequeño obstáculo en los primeros cuatro minutos de juego, se soltó en el segundo half y ganó como quiso, con score de 45 por 24.

ESTA NOCHE, GRAN MATCH

Los dos teams, pues, van al juego esta noche después de haber dominado a todos sus rivales, y luciendo en magníficas condiciones. El Cárdenas parece haber reaccionado después e su floja exhibición de la noche inaugural, cuando sus mejores hombres fueron anulados, y e Atlético está confiado, y convencido de que habrá de jugarle «el millón» para derrotarle en su aspiración de ir al Salvador.

El choque de hoy, anunciado para el primer turno del programa, promete resultar de enorme interés, y creemos que habrá necesidad de ir bien temprano al piso anaranjado, pues se espera en él la concurrencia más grande de la temporada.

PROTESTARON EL REFEREE

Los altos oficiales del club Deportivo de Cárdenas han protestado a los referees que actúan en la competencia, asegurando que no están trabajando con verdadera efectividad. Como resultado, esta tarde habrá una importante junta en las oficinas del Comité Olímpico, pero tenemos la impresión de que tanto Argüelles, como Canosa, serán sostenidos en sus puestas por el comisionado Lomas.

El programa de esta noche, que parece el más interesante de la eliminatoria, queda completo con el match de los teams de Camagüey y Oriente, que jugarán en el segundo turno.

RESUMEN DE AYER

De los dos juegos celebrados ayer podemos decir que el team del Deportivo de Cárdenas jugó ancho, teniendo en Trujillo un certero tirador. Billy Fernández, sin embargo, no jugó bien, demostrando mucha inseguridad en algunas jugadas. El Guajiro García lució mejor y Ramiro Carlés volvió a unirse a Puigpalat para formar una bonita yunta.

El team oriental, agotado por el esfuerzo hecho con el Atlético, no jugó y flaqueó muho a la defensiva, pero no creemos que hubiera podido hacer mejor papel frente a los campeones de Cuba.

En el segundo game el Atlético comenzó flojo y después se arregló. Torricello no gardeó como en otros juegos y falló bastante en su tiro al goal. Casas y Cardoso, en cambio, jugaron un horror, destacándose especialmente el primero, que parece estar jugando el mejor basket de su vida. Bernardino, desde luego, volvió a ser el guía del team, y Morillas, sin sentirse todavía a sus anchas jugó más que en los dos primeros días.

Los scores:

ATLETICO

	Fig.	Fog.	Fc.
J. Morilla, F.	4	4	4
P. Cardoso, F.	3	3	2
F. Torricella, C.	3	1	2
R. Rodríguez, G.	4	0	1
E. Casas, G.	4	1	0
R. Giraud, G.	0	0	1
M. González, C.	0	0	1
M. Díaz, C.	0	0	0
Total	18	9	11

CAMAGUEY

	Fig.	Fog.	Fc.
C. Rivero, F.	0	1	1
G. Tomeu, F.	2	1	3
L. García, C.	3	2	2
F. Cento, G.	3	2	2
N. Peña, G.	0	0	3
O. Rivero, F.	1	0	1
C. Drake, F.	0	0	1
M. López, C.	0	0	1
Totales	9	6	14

Resultado:

	1ª ha.	2º h.	Total
Atlético	23	22	45
Camagüey	15	9	24

Referee: Raúl Canosa. Umpire: Raúl. Anotador: Paco Muñoz. Cronometrista: J. Valdés Orta.

CARDENAS

	Fig.	Fog.	Fc.
M. A. González, F.	1	0	1
G. A. Puigpalat, F.	0	1	1
R. Trujillo, C.	9	3	0
R. Carlés, G.	1	1	3
M. Cueto, G.	0	0	2
S. García, F.	2	1	1
A. Fernández, F.	2	0	1
R. Morera, G.	1	1	0
Totales	16	7	9

ORIENTE

	Fig.	Fog.	Fc.
E. Fatjó, F.	2	0	1
M. Sánchez, F.	2	1	1
E. Kovellas, C.	2	0	4
F. Peña, G.	0	1	4
G. Orozco, G.	0	1	3
G. Halley, G.	0	3	2
R. Martmak, F.	1	0	0
Totales	7	6	15

Resultado:

	1ª ha.	2º h.	Total
Cárdenas	22	17	39
Oriente	9	11	20

Referee: Raúl Argüelles, Umpire: Raúl Canosa. Anotador: Paco Muñoz. Cronometrista: J. Valdés Orta.

LIGA NACIONAL

		C.	H.	E.
San Luis	002 000 001	3	11	1
Chicago	000 000 001	1	7	1

BATERIAS: Walker y Delancey; Warneke, Lee y Hartnett.

Primer juego:

		C.	H.	E.
Filadelfia	000 000 100	1	4	1
Brooklyn	400 015 00x	10	13	2

BATERIAS: Hansen, Grabowski y Todd; Beck, Millen y Frey.

LIGA AMERICANA

Primer juego:

		C.	H.	E.
Washington	000 400 000	4	11	0
Filadelfia	012 000 11x	5	10	2

BATERIAS: Diggs y Sewell; Marcum, Caster y Hayes.

Segundo juego:

		C.	H.	E.
Washington	000 000 000	0	2	2
Filadelfia	000 000 03x	3	6	0

BATERIAS: Armbust y Phillies; Dietrich y Hayes.

		C.	H.	E.
Boston	121 000 001	5	7	1
Ne wYork	000 000 000	0	4	3

BATERIAS: Morena y ;Ferrell Murph yy Jorgens.

LOS SEIS DE LA FAMA

Gehrig	149	564	125	203	.360
P. Waner	142	586	119	210	.359
Gehringer	148	584	128	206	.355
Terry	148	587	108	208	.354
Manush	136	552	89	193	.350
Moore	135	564	165	191	.339

Este es el «Rainbow», poderosa embarcación americana de Harold T. Vanderbilt, que ha dado la sorpresa más grande de las regatas por la Copa América, conquistando tres triunfos consecutivos después de sus dos victorias iniciales. Una de sus éxitos ha sido protestado por el skipper del «Endeavour», pero nada se ha resuelto sobre el particular. El «Rainbow» ganó ayer para ponerse en brillante posición después de su floja arrancada.

SE ESTIMA QUE LA SUERTE SE HA PUESTO DECISIVAMENTE DE PARTE DEL "RAINBOW" PARA ELIMINAR AL YATE "ENDEAVOUR"

En las dos últimas regatas, la Providencia ayudó al yate americano a realizar interesantes maniobras que le permitieron derrotar al «Endeavour». Pierde terreno Mr. Sopwich, y todos se dan exacta cuenta de que la suerte no le acompaña. Algunos detalles muy interesantes

(Por N. PEREZ STABLE, especial al DIARIO DE LA MARINA)

«Todos los caballos del Rey y todos los hombres del Rey —dice el cronista del Universal Service Inc.,— se han puesto de acuerdo hoy para barrer al Endeavour a la segunda victoria. Podemos vivir un millón de años y nunca más volveremos a ver una regata como la que hemos presenciado.

«Ninguna lisonja sería suficientemente grande para alabar la manera y estilo con que el inglés T. O. M. Sopwith maniobró su ligero y seguro balandro en esta segunda victoria».

Así comienza a describir este interesantísimo torneo, Cornelius Vanderbilt, Jr., que es uno de los tres cronistas del «New York American», diciendo desde el Yate Winchester, que el Spiker inglés Sopwith, que arrebató la ventaja y la conservó todo el tiempo debido, no sólo a la rapidez del magnífico Endeavour, sino también a la pureza y lo límpido de su destreza y sagacidad. Y así se desliza en una hermosa descripción de la lucha más estupenda que se ha registrado en los 83 años, que ingleses y americanos se esfuerzan, los primeros en la conquista y los segundos en la defensa briosa y sin rival, conocida hasta hoy.

El otro cronista es el famoso Damon Runyon, tan conocido por los deportivos cubanos. Entre otras cosas que describe, en su estilo siempre admirable, que en las dos victorias que arrancó el Endeavour, fué marcando en el curso de su rumbo todos los records, poniendo punto final al derrotar con 51 segundos al americano Rainbow, que forcejó y arremetió como bueno. Nos describe cómo el ex aviador inglés T. O. M. Sopwhit, recibió una ovación cuando triunfó con su barriga azul Endeavour, sobre el americano en todas las líneas del triángulo.

Que no obstante la pericia del famoso «Mike» Vanderbilt, que tantas veces se esmeró por tomar la delantera, cuando el público creía verlo en el alcance definitivo, a través de una ligera niebla se vislumbraba el fantasma azul inglés navegando orgullosamente a la victoria final. A veces el Rainbow pisaba fuerte los talones del ligero inglés, pero el soberbio Endeavour se propuso marcar el paso y no le dió chance a Mike Vanderbilt para demostrar una de sus genialidades.

Por último, nos dice que esa joya británica que por tantos años se encontraba dormida en precioso cofre que el corresponsal no ha visto jamás, ni ha tropezado con alguien que la haya visto, ha sido por 83 años el orgullo legítimo de América, de cuya posesión nadie pudo arrancarla, dado los muchos millones que se han gastado los americanos en la defensa. Pero ahora parece que la vieja «Copa América» está despertándose y arreglándose para su viaje de regreso para la casa de donde salió, su viejo hogar. Podemos bien decir que ya está **on way home**.

El tercer cronista es el bien conocido redactor del «American» Duncan Curry, que lo mismo que los anteriores describe que la tercera regata ha logrado ser la más interesante conocida en el mundo del yatismo y en la movida historia de los 83 años de conquista por la Copa «América», que al fin parece que Inglaterra dió en el clavo del destino y la suerte, enviando el mejor balandro conocido en el mundo de las velas, el prodigio inesperado, que por las demostraciones realizadas ya en las tres carreras, supera en ligereza al bello Rainbow, en la que lucha el gigante Skiper Harold Vanderbilt, que donde el inglés tenga el menor desliz, podría costarle un ojo de la cara.

Nos sigue diciendo entre muchos episodios, cómo Vanderbilt realizaba maniobras en las velas con verdadero éxito, dado la maravillosa tripulación que posee el Rainbow, pero en breve las repetía el inglés al divisar la conveniencia, que durante esa estupenda carrera, la mejor que podía esperar por las demostraciones de los dos yates, magistralmente conducía su bravo y formidable Endeavour que al pasar la feliz meta, sólo 51 minutos antes que el americano Rainbow, el grande y popular Presidente Roosevelt, no pudo por menos que vitorear al famoso Tomy Sopwhit, que con su distinguida señora a su lado imprimía tan excelente navegación al que ya se puede considerar el más ligero; pero que no por eso debe el pesimismo imperar en los americanos defensores, porque Harold Vanderbilt es la espada flamígera de los skipers. No obstante sus velas, el velamen no le acompaña para la victoria que esperaba.

Ya habíamos dicho en nuestra anterior crónica a los lectores del DIARIO, que en los países ingleses se han echado las campanas al vuelo, Joy-Bells, que donde quiera flamee el Union Yack, se presiente el regocijo de la victoria de una conquista que costó 83 años. Inmensas habrán de ser las fiestas que la poderosa Albión desplegará por tan grandioso acontecimiento, ya que siendo Inglaterra la dueña y señora de los mares, era realmente algo increíble y casi humillante que los primeros «lobos de mar» y los más audaces y poderosos, estuvieran sufriendo, derrota sobre derrota por tan largo tiempo, sus bravos yatistas, siempre vencidos por sus primos los americanos, cada año más envalentonados, acostumbrados a no perder, no contaban con el temible casco azul que los está asustando.

Y aunque la victoria parece que toca a su fin, aun no se ha consumado. Uncle Sam no se da por vencido, sabe que el casco inglés es algo más ligero, tremenda ventaja, pero confía en las manos maravillosas de Harold Vanderbilt, que sabrá aprovechar los golpes de suerte que suelen dar de cuando en cuando los elementos, especialmente los caprichos del viento.

LA CUARTA REGATA SORPRENDENTE

Los críticos americanos y los reportes de los grandes rotativos, están tan sorprendidos de la victoria de Mike Vanderbilt, que les ha parecido lo acontecido un sueño y más sueño. Lo que se suponía la mayor de las derrotas para el Rainbow resultó al final la más grandiosa de las victorias. Los eventos acaecidos no tienen precedente en las grandes carreras de vela, Doña Capricho, la señora Suerte, se posó graciosamente sobre el bello Arco Iris de Uncle Sam, cuando una bendita manga de viento cambió la dura derrota en bella victoria.

El primero en arrancar y tomar la delantera fué el Endeavour inglés, el Rainbow cada vez quedaba más retrasado. Soplaba un viento de cinco millas por hora, para caer en cuatro, y cuando ya la delantera del casco azul inglés llevaba cerca de una milla, la calma parecía mayor por momento. El aburrimiento, dice Runyon, era insoportable. Cuando la esperanza había desaparecido, algunas voces gritaban: «Look at the Rainbow», «Qué vemos, qué pasa». El movimiento de sillas era inusitado, tremendo, la gente a bordo se había vuelto loca, todos a la vez se inclinaron a la borda del yate, contemplando lo increíble. Mike Vanderbilt avanzaba deliciosamente con su Arco Iris, mientras el rápido Endeavour parecía anclado, la manga o torbellino de viento empujaba al americano a razón de ocho millas, al fin llega y pasa a su temible rival, pasando por barlovento y quitándole la fortaleza de la brisa para el arranque de su gran velamen.

La victoria final fué sorprendente, nunca vista antes en semejante circunstancia. Quedando derrotado el valiente retador por tres minutos, 32 segundos en la maravillosa carrera de 30 millas.

Bien reza el refrán cuando dice que
«Nadie cante victoria
aunque en el estribo esté;
que muchos en el estribo
se suelen quedar a pie».

FRONTON JAI-ALAI

—Un programa brillante.
—Con estelar excelente.
—Nos anuncian para hoy.

RESULTADO OFICIAL DE LA FUNCION CELEBRADA ANOCHE

PRIMER PARTIDO

	Tantos.
Juanito y Mir, blancos	30
Aguiar y Lasa, azules	26

Ganador: BLANCOS.

PRIMERA QUINIELA

	Tantos.	Pagos.
1.—Juanito	6	$13.60
2.—Aguiar	5	4.53
3.—Lasa	0	6.80
4.—Mir	1	2.72
5.—Morales	2	3.62
6.—Escarza	4	10.88

Ganador: JUANITO. $13.60.

SEGUNDO PARTIDO

	Tantos.
Ochoa y Escarza, blancos	30
Creus y La Paz, azules	28

Ganador: BLANCOS.

SEGUNDA QUINIELA

	Tantos.	Pagos.
1.—Ochoa	6	$ 4.79
2.—La Paz	0	6.71
3.—Creus	0	7.46
4.—Salazar	0	5.16
5.—Ferrer	1	5.59
6.—Paco	0	3.19

Ganador: OCHOA. $4.79.

PROGRAMA OFICIAL PARA LA FUNCION QUE SE CELEBRARA HOY, LUNES 25 DE SEPTIEMBRE DE 1934.

(A las 8 y 30 p. m.)

PRIMER PARTIDO, A 25 TANTOS: Paco Menor y Goyo, blancos; contra Vales y Adolfo, azules. A sacar, ambos, del cuadro 9 y medio, con ocho pelotas finas.

PRIMERA QUINIELA, A 6 TANTOS: Hugues, Millán, Morales, Salazar, Ferre y Creus.

SEGUNDO PARTIDO, A 30 TANTOS: Morales y Salazar, blancos; contra Millán y Hugues, azules. A sacar los primeros del cuadro 10 y los segundos del cuadro 9 y medio, con ocho pelotas finas.

SEGUNDA QUINIELA, A 6 TANTOS: Esquivel, Escarza, Mir, Iturriaga, Juanito y Aguiar.

TERCER PARTIDO, A 30 TANTOS: Román y Mir, blancos; contra Aguiar e Iturriaga, azules. A sacar los primeros del cuadro 10 y los segundos del cuadro 9 y medio, con ocho pelotas finas.

GANO DOS JUEGOS DE BASE BALL OLIMPICO EL TEAM DE CARDENAS

CARDENAS, septiembre 24, DIARIO, Habana.—El team de baseball del Club Deportivo de Cárdenas, derrotó en dos juegos sucesivos, celebrados en el Stadium Havana Club, de esta Ciudad, al team visitante Villaclara Tennis Club.

El Deportivo de Cárdenas irá, por tanto, como campeón a la Serie Eliminatoria Olímpica Occidental, a competir a esa Capital.

González Bacallao,
Corresponsal.

TERMINO BRILLANTEMENTE EL CAMPEONATO DE BASE BALL OFRECIDO ESTE AÑO POR LA LIGA NACIONAL DE LOS AMATEURS

Ocupó el Regla el segundo lugar, seguido del Yara y del Fortuna, que están envueltos en un lindo empate. Cubaneleco y Vedado hicieron resistencia y resultaron grandes obstáculos

UN GRAN PROGRAMA DE DESPEDIDA EL DOMINGO

El campeonato de baseball de la Liga Nacional ha terminado felizmente dejando a sus leales del veterano circuito en la más agradable de las impresiones. Aunque todavía no se han dado a la publicidad los numeritos oficiales, se sabe que la contienda ha finalizado dejando a los teams en esta posición:

	G.	P.	E.	Ave
1. Hershey	17	3	0	.850
2. Regla	10	8	2	.556
3. Yara	9	9	2	.500
4. Fortuna	9	9	2	.500
5. Cubaneleco	6	12	2	.333
6. Vedado	5	15	0	250

Quilla Valdés, del Hershey, parece haber resultado el más veloz en las bases, y Emilio García, del propio team, el mejor bateador.

DETALLES INTERESANTES

La contienda de la Liga Nacional ha sido muy reñida este año, y aún cuando el Hershey tomó buena delantera por Julio y Agosto para asegurar su éxito final no cabe duda que todos los choques efectuados gustaron a la afición, dejando en todos muy buena impresión.

Los campeones jugaron buena pelota, demostrando amplio team work, y apoyaron hábilmente su pitcher estrella, Manolo Fortes, que fué una sensación. Viego tropezó con dificultades cuando tuvo que vérselas con el Yara, llegando a recibir par de lechadas de manos del team de Felo Córdoba, pero cada vez que hizo falta se impuso con sus boys y pasa tranquilamente la mala situación.

EL YARA SE DESMORALIZO

El club Yara, a quien muchos dieron para ganar, tuvo una mala arrancada al perder el día inaugural con el Fortuna, 5x3, y después de eso se desmoralizó, no pudiendo sostener nunca un juego consistente. Los hermanos Olivares abandonaron el team inexplicablemente por no haber querido soportar la crítica que se les hizo y esto restó al conjunto de dos buenos auxiliares. Panchón Hernández pitcheó flojo en algunos games, y Salvador no fué nunca el mismo player del año pasado. Otros jugadores parecieron actuar sin pimienta en muchos desafíos, siendo éste la razón más convincente que explica por que el team cae en tercer lugar.

HIZO FALTA BETTANCOURT

Al Regla le hizo falta el pitching consistente de Bettancourt. El joven lanzador no pudo repetir sus demostraciones del año pasado, y dejó solo a Gilberto Torres, que víctima de algunos malos «breaks» así como de su inexperiencia, perdió algunos choques importantes que viraron la decoración... El Regla bateó mucho, cosa que nosotros no esperábamos... Pero, se mostró un poco débil a la defensiva y necesitó mucho de la ayuda de Bettancourt, que no pudo pitchear como en 1933.

EL FORTUNA EMPEZO MAL

A los Blanqui-negros les ha costado el pennant su mala arrancada y las demostraciones inconsistentes que ofrecieron durante el año. El team podía ganarle fácilmente al Yara y dominaba al Regla, pero después perdía con el Vedado y se sostenía débilmente frente al Cubaneleco... Además, cada vez que hizo falta derrotar al Hershey, sus pitchers no resistieron el empuje, y cayeron en las últimas entradas... En consecuencia, el Fortuna perdió sus mejores chances en los momentos más oportunos de la temporada.

VEDADO Y CUBANELECO

Tanto el Vedado Tennis, como el Cubaneleco, ocupantes de los últimos puestos, fueron factores en la season, a pesar de que no batallaron por el pennant... El Vedado le ganó tres juegos al Fortuna que resultaron muy costosos a los Blanquinegros y pusieron piedrecitas en el camino del Yara y del Regla... El Cubaneleco, por su parte, le ganó par de matches al Yara y puso fuerte obstáculos al Regla y al Fortuna, provocando la caída de esos conjuntos en la lucha que tenían entablada con el Hershey.

El team de Viego fué el único que no encontró problemas en la temporada, perdiendo solo dos matches con un mismo club.

LA SELECCION DE LA LIGA

Esta tarde, a las cinco y media, se reunirán los solones del baseball amateur para seleccionar el conjunto de la Liga Nacional que ha de ir a los finales de la eliminatoria de baseball. Nadie sabe en que forma quedará construído el team, pero se tiene entendido que en el mismo se barajarán los nombres de... Fleites, López, Reguera, Nieto Torres; Santa Cruz; Izquierdo; Salvador Hernández; González; Quilla Valdés; Del Sol; Molinos; J. L. García; Arteaga; Emilio García; Zabala; Picazo; Panchón Hernández; Mario Lecubet; Alfonsito Rodríguez; Manolo y Juan Domínguez; Ricardo Morales y Fortes.

REUNION DE LA LIGA

El jueves 27 a las cinco y media, se reunirán los cronistas de los periódicos 'Ahora» «El País» «Acción» y «El Mundo» para seleccionar conjuntamente con los anotadores y miembros de la Liga, al jugador más útil de la temporada, que parece destinado a resultar Manolo Fortes, del Hershey, si se atiende a la brillante labor del muchacho en la temporada.

LOS JUEGOS DEL DOMINGO

Como dijimos anteriormente, el domingo pasado se cumplió fielmente el schedule, ofreciéndose un interesante doble header en el terreno del Vedado. El Hershey venció al Fortuna en el primer game con score de 5 por 4, siendo Alvarez el pitcher ganador. El Fortuna dependió del Julián García, que trabajó con efectividad en siete entradas, pero en el octavo explotó ruidosamente y soportó un rally de tres carreras que decidió el game.

En el segundo game empataron a cinco carreras el Yara y el Cubaneleco, habiendo anotado los patriotas todas sus carreras en un inning, después que el team eléctrico había anotado cinco carreras en los primeros cuatro actos. Picazo volvió a figurar en el box del Yara, trabajando contra los dos hermanos Domínguez.

UN PROGRAMA DE DESPEDIDA

El próximo domingo por la tarde se ofrecerá a los fanáticos el último programa del año, brindándose un gran encuentro entre el Yara y el Fortuna, que se proponen discutir el empate que tienen del tercer lugar. En el segundo turno jugará el team vedadista de 1934 con un grupo de los veteranos azules de 1925 y 26, entre los cuales se encuentran Joaquín Ravena, Raúl del Monte, Jorge Consuegra; Alfredo Consuegra; Ramiro Seiglie; René Gallardo; Gustavo Alfonso y otros más. Es posible que pitchee el glorioso Toñito Casuso.

GANO DOBLE HEADER EL "BROOKLYN"

Munns y Beck, 2 pitchers q. fueron enviado a las Menores en busca de experiencia, ganaron

BROOKLYN, septiembre 24. (AP). Los Dodgers de Brooklyn capturaron un par de juegos a los Phillies de Jimmy Wilson, derrotándoles del doble header jugado hoy aquí con scores de 5 por 3 y 10 por 1.

Leslie Munns pitcheó admirablemente en el primer choque de la tarde para dejar a los Phillies en 3 carreras, y Walter Bevk traído de la Liga Internacional después de haber sido enviado a ese circuito en busca de experiencia, pitcheó un gran juego para ganar el segundo 10 por 1.

Con esta doble victoria, el Brooklyn s eha afianzado perfectamente en el sexto lugar de la Liga, teniendo un mejor promedio de victorias que el año pasado.

Primer juego:

BROOKLYN

	V.	C.	H.	O.	A.	E.
Boyle, rf.	5	1	1	4	1	0
Frey, ss	5	1	2	3	2	0
Koenecke, cf.	5	1	1	1	0	0
Leslie, 1b.	3	1	1	6	3	0
Bucher, 2b.	4	0	1	2	2	0
Tremark, lf.	4	0	1	3	0	0
Stripp, 3b.	4	1	2	3	2	0
López, c.	3	0	0	3	0	0
Munns, p.	4	0	1	2	3	0
Totales	34	5	10	27	13	0

FILADELFIA

	V.	C.	H.	O.	A.	E.
C. Davis, cf.	5	1	3	5	0	0
Bartell, ss.	5	1	3	1	5	0
Chiozza, 2b.	4	1	1	2	2	1
J. Moore, lf.	5	0	0	1	0	0
Camilli, 1b.	4	0	1	9	0	0
Boland, rf.	4	0	2	1	0	1
Walters, 3b.	4	0	1	1	2	0
Holden, c.	4	0	0	4	0	0
A. Moore, p.	3	0	1	0	3	0
High, x.	1	0	0	0	0	0
Totales	39	3	12	24	12	2

x Bateó por A. Moore en el 9o.

ANOTACION POR ENTRADAS

Filadelfia	000 020 001—3
Brooklyn	000 101 12x—5

SUMARIO

Carreras empujadas: Chiozza, Tremark y Munns. Two bases hits: Bolan, Bartell 2, Stripp 2. Koenecke. Three bases hits: Davis. Stolen bases: Boyle, Frey. Double plays: Bartell, Chiozza a Camilli; Boyle, Stripp a Frey. Quedados en bases: Filadelfia 10; BProoklyn 11. Bases por bolas: A. Moore 5, Munns 1. Struck outs: Munns 1, A. Moore 2. Hit al pitcher A. Moore: (Leslie).

Segundo juego:

		C.	H.	E.
Filadelfia	000 020 001	3	12	3
Brooklyn	000 101 12x	5	10	2

BATERIAS: A, Moore y Holden; Munns y López.

LOS JONRONEROS

Gehrig, Yankees	47
Foxx, Atléticos	44
Ott, Giants	35
Collins, Cardenales	34
Trosky, Indians	34

TOTALES POR LIGAS

Liga Americana	676
Liga Nacional	636

FRED PERRY DERROTO A STOEFFEN EN CALIFORNIA

LOS ANGELES, California, septiembre 24. (AP.)—Fred Perry derrotó a Lester Stoeffen 10-8, 6-4, 6-3, en el match final del campeonato de tennis celebrado aquí, ganando así el título de singles del Pacífico, por tercera vez en su vida.

TOPICOS FUTBOLISTICOS

Por Peter

—Otro triunfo de los gallegos.
—Gran victoria del «Cultural».
—La gran verbena del sábado.

Continúan los Alacranes del Deportivo Centro Gallego, desquitándose de la mala racha que tuvieron en el inicio de este torneo de Campeones que nos promete un final muy emocionante, a juzgar por los resultados que estamos observando en los últimos encuentros.

El equipo galaico, que perdió su primer match contra los Campeones con anotación de 3x0, se desquitó en la tarde del domingo, en el Stadium Cerveza Tropical, derrotando a los iberistas por la mínima anotación, tanto que fué ejecutado por Galcerán.

Este triunfo coloca al team de los gallegos en el segundo lugar, y como Iberia y Olimpia, están ahora empatados en el puesto de leader, por eso que se nos antoje decir, y creemos que no estamos fuera de realidad, que el final de este concurso va a ser algo sensacional. Y puede que hasta que no se celebren los dos partidos de la última jornada, en Noviembre 4, no sabremos fijamente cuál habrá de ser el triunfador.

El partido se puede describir en muy pocas palabras. Fué un buen match, mejor que lo que se esperaba. En el primer tiempo, dominaron más los gallegos; en el segundo los iberistas, pero los Alacranes sacaron ventaja mientras fueron los dominadores, sencillamente porque tenían mejor defensa que los Campeones. Panchito y Chorens, la pareja de backs galaicos, respondió en la segunda parte cuando los Campeones amenazaron con empatar.

Arbitró Natalio, que fué designado de común acuerdo por los Presidentes de ambos teams.

Los equipos alinearon así:

CENTRO GALLEGO: Carlos Quer; Pancho y Chorens; Chuli, Isleño y Gisleno; Magriñat, Galcerán, Requejo, Tuñas y Sosa.

IBERIA: Barquín; Quiriello II y Enrique Luhn; Arenas, Rodríguez y Buiriello I; Pedrito, Hector, Mario, Andrés y Nico.

El encuentro entre Juventud Asturiana y Fortuna resultó una lucha de león suelto contra perro amarrado. El resultado final fué de 5x0.

Se había hablado de que el once asturn se reforzarán, pero la verdad fué que aunque hubo cambio de jugadores, por lo menos en este match, el resultado fué contraproducente, es decir, que el cuadro pareció ser inferior al que habían presentado en el anterior encuentro contra el Centro Gallego.

Total: Trece goals en dos juegos.

Arbitró Federico Guardia, quien no tuvo inconveniente.

Los equipos alinearon así:

JUVENTUD ASTURIANA: Macantaya; Julio y Juan, Rey, Valentín y Martínez; Mérida, Minsal, Couto, Robledo, Avellanal.

FORTUNA: Mayola; Avelino y Coto; Trabancos, Barrios I y Barrios II; Chino, Castillo, Barquín II, Cuso y Guillermo.

Los equipiers de Juventud Asturiana se presentaron con crespón de luto en señal de duelo por la muerte de la señora madre del Director de esa Sociedad, Sr. Manuel Rodríguez, a quien enviamos nuestro más sentido pésame en estas líneas.

En contra de lo que esperaba la cátedra, los muchachos del Cultural se anotaron un brillante triunfo sobre el Athletic, con score de 2x0.

Esta victoria lleva a los intelectuales al primer lugar del Concurso en el que se está discutiendo un bonito trofeo que ha donado Pepe Gutiérrez, el Administrador del Campo Cerveza Polar.

El próximo sábado, día 29, se efectuará en el Stadium del Campo Cerveza Polar, la gran verbena futbolística. Puede garantizarse que hace mucho tiempo que no se le ofrece a la juventud amante de las grandes fiestas, una tan atractiva como esta en la que están tan empeñados en que salga bien, los reporters que tienen a su cargo la información diaria de los asuntos balompédicos.

El mejor «tip» que podemos dar a los buenos bailadores, es el siguiente: Amenizarán el espectáculo las orquestas de Antonio María Romeu, Belisario López, Hermanos Martínez, Nacional de Piñeiro y el Septeto Cubano 1927.

Hemos recibido dos cartas, una del señor José Fernández Alvarez y otra del señor Joaquín Corral, ambas relacionadas con el asunto que hay entablado entre el Deportivo Centro Gallego y la Federación de Futbol de la Habana, con motivo del Colegio de Arbitros. Como quiera que nos anuncia que ya este lío está solucionado, no queremos insistir sobre el asunto. Si no se confirma lo que nos dicen, garantizamos que complaceremos a los dos aficionados.

Solicite con tiempo su entrada para la verbena futbolística del sábado. Puede que tenga que hacer cola para obtenerla en taquilla.

En la Habana no se habla de otra cosa. Esa noche irá toda la Habana a respirar de una noche agradable al aire libre.

ED STRANGLER LEWIS FUE VENCIDO POR JIM LONDOS EN UN NUEVO ENCUENTRO

CHICAGO, septiembre 24. (AP).—Ed (Strangler) Lewis, psoeedor de la llave de cabeza mas certera que se recuerda en las luchas, falló esta noche en su afán de capturar el campeonato mundial de los pesos completos de lucha. Ante una concurrencia de 32,000 espectadores, Lewis, muy mejorado, luchó vanamente con Jim Londos, en los terrenos de Wrigley Field home de los Cubs y perdió en tres caídas.

666

LIQUIDO O EN TABLETAS

Alivia el dolor de cabeza o neuralgia en 30 minutos. Detiene el catarro el primer día y la Malaria en tres días. Pomada 666 para el catarro. La fórmula medicinal de mayor rapidez que se conoce.

E.C.D. 2016

LA PRODUCCION DE CUBA, HASTA EL DIA 15 DEL ACTUAL, ASCENDIA A 2,271,690 TONELADAS

Se reportaron ayer ventas de crudos de Cuba a 2.90, y había más obtenibles a este precio

Los futuros ganaron de uno a dos puntos durante la sesión de la Bolsa del Azúcar, con relación al cierre del viernes. El refinado no experimentó variación. Londres vendió a 0.81½

Después de las ventas de crudos de Cuba, hechas la semana pasada—aunque no se reportaron—a los precios que oportunamente dijimos, se hicieron otras, y de éstas se reportó ayer una a un refinador de Nueva Orleans, a 2.90, de existencias en Norfolk. Esta venta se dice hecha el viernes a última hora.

El mercado abrió ayer con tono marcadamente sostenido. Los crudos de Cuba ex-almacén, eran obtenibles a 2.90; pero los compradores no pagaban más de 2.87. Sin embargo, al mediodía se aseguraba haberse efectuado ventas de dicha procedencia a 2.90. Pero no se dieron detalles.

Al cierre del mercado se acentuaron otros rumores, acordes con la ineludible necesidad de crudos de Cuba. Podrían traducirse luego en noticias que precisasen la realidad azucarera del momento, que todos los factores dicen es favorable.

LAS EXISTENCIAS: Las existencias de crudos en los almacenes afianzados de New York, eran ayer de 1.172,655 sacos, contra 1.245,540 el viernes 21.

Y la cotización «spot» de Willett & Gray, del viernes, 2.87.

LOS FUTUROS: Abrieron sostenidos y sin variación. Los principales intereses cubanos y casas del ramo estuvieron ejerciendo demanda, en tanto que estas últimas liquidaban operaciones de protección. Se notaban también algunas operaciones de venta en descubierto. En los primeros momentos de la tarde los precios estaban más altos en toda la lista. Al cierre de la Bolsa quedaron como sigue:

	Cierre del 21	Cierre del 24
Diciembre	1.91	1.93
Enero	1.89	1.90
Marzo	1.90	1.92
Mayo	1.94	1.95
Julio	1.97	1.99
Septiembre 1935	2.01N	2.03N

Las ventas durante la sesión de la Bolsa, sumaron solamente 14.100 toneladas.

EL REFINADO: El mercado sigue lo mismo y sin características especiales; las extracciones son buenas. Hay azúcares de segunda mano disponibles, y sujetos a confirmación a base de 4.65 para marcas americanas y 4.60-4.62½ para las marcas insulares.

MERCADO DE LONDRES: Cerró sostenido. Se vendió una partida de crudos al equivalente de .81-½ libre a bordo Cuba. Las cotizaciones de la Terminal al cierre, quedaron como sigue:

	Cierre del 21	Cierre del 24
Septiembre	4/	4/ 1
Octubre	4/ 2	4/ 2½
Diciembre	4/ 3½	4/ 4¼
Enero	4/ 4	4/ 5
Marzo	4/ 5¾	4/ 6¼
Mayo	4/ 7¾	4/ 8¼
Agosto	4/10	4/10½

EN LOS PUERTOS: El movimiento en los puertos de Cuba durante la semana que terminó el día 22 del actual, según Lamborn, es este:

Arribos	17.297	toneladas
Exportación	42.702	id.
Exist. puertos	490,776	id.
Ing. moliendo	1	

PRODUCCION DE CUBA: Según la Corporación Exportadora Nacional de Azúcar, la producción de Cuba durante la actual zafra azucarera hasta el día 15 del actual, ascendía a 2.271,690 toneladas de 2240 libras, después de ajustar las producciones de los Centrales «Cunagua» y «Jaronú», cuyas producciones exactas son ahora de 245,703 y 487.396 sacos, respectivamente.

DERRETIDOS Y ENTREGAS: Por trece refinadores de los Estados Unidos, según el Instituto Americano:

	Derretidos
Enero 1ro. a septiembre 15, 1934	2.550.000 tons.
Igual período año pasado	2.850.000 „
Semana terminó septiembre 15, 1934.	100.000 „
Igual semana año pasado	75.000 „

	Entregas
Enero 1ro. a septiembre 15, 1934	2.645,238 „
Igual período año pasado	2.822,663 „
Semana terminó septiembre 15, 1934.	96,777 „
Igual semana año pasado	96.777 „

Las toneladas son «largas», y el valor es en crudos.

COTIZACION OFICIAL PARA EL AZUCAR A EE. UNIDOS

El precio para el azúcar, "cotización pronta entrega" (spot), señalado para hoy, por el Comité de Permisos de Exportación creado por el Decreto-ley 456, para ventas en New York, es de:

2.29636 cts.

libra, costo y flete, 96 grados de polarización.

MERCADO DE GRANOS

Cierre ayer en Chicago, por el hilo directo de Luis Mendoza y Cía.:

Trigo:	
Septiembre	—
Diciembre	103½
Mayo	103⅝
Maíz:	
Diciembre	77½
Mayo	78¾
Avena:	
Septiembre	—
Diciembre	52½
Centeno:	
Diciembre	78¾
Trigo Winnipeg:	
Octubre	82⅝
Diciembre	83⅛
Mayo	87¾

ACCIONES DE LOS BANCOS

Cierre ayer en New York, por el hilo directo de Luis Mendoza y Cía.:

City	20¾
Chase	21½
Guaranty	289
Bank	5[illegible]
Irving	14¼
First National	1.370
Royal Bank	160
Boston	29

MERCADO DE MANTECA

Cierre ayer en Chicago, por el hilo directo de Luis Mendoza y Cía:

Septiembre	9.25
Diciembre	9.32
Enero	9.42
Chanel	9.45

110 kilómetros con un galón de gasolina?

Escriba por detalles completos, gratis. Scientific Laboratories, K-142, Wheaton Illinois, U. S. A., anuncian un nuevo y sorprendente aparato automático para economizar gasolina y aceite. Sirve para todo auto y cualquiera puede instalarlo. Solicitamos agentes locales y generales. Se envía uno gratis para hacerlos conocer pronto. Envíenos hoy su dirección y marca de su carro. Escríbanos en inglés.

MERCADO DE METALES

Cierre ayer en New York, por el hilo directo de Luis Mendoza y Cía.:

Cobre	6.85
Níckel	35.00
Plata	? («é xzü
Plata	49.38
Plomo	3.65
Zinc	4.36

Bolsa de New York

Cotización oficial al cierre de ayer, en la Bolsa de New York, recibida por el hilo directo de Luis Mendoza y Compañía

—A—		—B—	
Am. Radiator	13⅛	Baldwin Lo.	7⅝
Adams Expr.	7¼	Balt and Ohio	15⅛
Air Reducc	102⅞	Bendix Avi	11⅞
Alaska Jun	18½	Best and Co	31½
Alleghany	1⅞	Beth Steel	28¼
Allied Chem	122	Borden Co	25
Allis Chal	12	Briggs	16¼
Amer. Can	97½	Brook Man	40⅞
Am. Car Fou	15	Byers A. M.	16
Am. F. Pow	6⅜	—C—	
Amer. Inter.	6½	Can. Pacif.	Y 13¾
Amer Loco	16⅛	Cann. Mills	32
Am. P. Light	4⅞	Case T. Mach	40¾
Amer. Smel.	34	C. de Pasco	35⅛
Amer T. and T	109⅞	Ches and Ohio	42¾
Am. Tobac A	73	Chi. R. Isl	2⅛
Am. Tobac B.	75	Chrysler	32
Am. w Works	16¾	Coca Cola	129½
Am. Woolen	9¼	Col Carbon	63¾
Anaconda C	11¼	Comm and Sout	1½
Atchison	50	Congoleum	27⅝
Atlan. Coastl	29¼	Cons Cigar	7¼
Atlan. Ref	24⅛	Cons Gas	28⅛
Ass. D. Goods	10⅛	Cons. Oil	8¼
Auburn Auto	24¾	Cont Can	82
Aviat Cor	4⅛	Cont Oil	18¾
Amer. Bank	13½	Corn Prod	60½
Amer. Metal	16⅞	Coty Inc	5½
		Cuba Co	1½
		Cub. Amer S.	7¾
		C. Am. Sug p.	57
		Cmm-l Solv	19⅜
		Col Fuel.	4¼
		—D—	
		Del Hudson	40
		Del and Lack	17⅜
		Drug Inc	11¼
		Dupont	88½
		—E—	
		East Kodak	98
		El Auto Lit	22
		El Pow Lig	4
		Elec. Bond	10⅝
		Erie (R.R)	12
		—F—	
		Fox Film C	11¾
		Frep, Texas	24
		—G—	
		Gen. A. Tank	32¼
		Gen. Asphalt	16½
		Gen. Elec	18
		Gen. Foods	29¾
		Gen. Motors	29
		Gen. Sig Ry	25½
		Gillet Saf	10⅝
		Gimbel Bross	3½
		Gold Dust	17½
		Goodrich R.	10
		Goodyear	21¼
		Gen. Bronze	5½
		Great North	14½
		—H—	
		Homestake	408
		Houston Oil	15½
		Hudson Mot	b
		—I—	
		Illi. Cent	16¼
		Interb R. T.	14⅛
		Int. Cement	20½
		Int. Nickel	24⅝
		Inter Tel	10
		Illin Glas	65⅛
		—J—	
		Johns Mansv	44¼
		—K—	
		Kroger Groc	27⅝
		Kresge S. S.	18
		Kelvinator	12⅝
		Kennecot	19⅛
		—L—	
		Lambert Co	23⅜
		Lgg Myer	96
		Loew-s Inc	27¼
		Lorillard	17¼
		Louisv Nas	40¾
		Lehman Cor	69
		Liquid Carb.	21⅝
		—M—	
		Macy (H.R.)	39½
		May Dep-t	38
		Montgomery	25¼
		Miss Pacfic	3
		Murray Corp	5
		—N—	
		Nash	14¼
		Nat-l Dist	19½
		Nat-l Bisc	30½
		Nat-l Cas	13½
		Nat-l Dairy	16⅝
		Nat-l P. Li.	8½
		N. Y. Central	21⅜
		North Amer	13¾
		Norfolk and W	168
		Nort. Pacif	18
		—O—	
		Ohio Oil	10⅜
		Otis Elev.	13¾
		—P—	
		Packard Mot	3½
		Pennsylvann	22¾
		J. C. Penney	60
		Pullman Co	38⅜
		Pub Serv	30½
		Proc Gamble	37
		Pure Oil	7½
		Puerto Rico	30
		—R—	
		Radio Corp	5⅞
		Rep. I. Steel	12¾
		Reynolds	43
		—S—	
		Safeway Sts	47
		Sears Roeb	38⅞
		Simmons Co	9½
		Soc Vacuun	14
		St. Paul p	5½
		So. Pacific	17¾
		South Ry	16
		Stan Brands	19
		Stand Cas	8
		Stan N. J.	43¼
		Stan Oil C.	31¾
		Stewart War	5¾
		Studebaker	3
		—T—	
		Texas Co	22⅞
		Texas Gulf	36¾
		Timken Roll	29
		—U—	
		Union Carb	42
		U. Pacific	98
		United Cor	4
		Uni. Cor pfd	26¼
		Unit Fruit	73½
		U. S. Rubber	15¾
		U. S. Steel	32½
		U. S. Ind Alc	36
		—W—	
		Warner Bros	4⅞
		West Union	33
		West Elec	31⅜
		Woolworth	48⅛

VALORES

El mercado local de valores actuó ayer con la misma calma que fue su característica durante la semana pasada.

Los bonos de Speyer, del cuatro y medio, siguieron firmes. Los del cinco, también de Speyer, y los de Morgan, sostenidos. Indecisos los de Morgan del cinco y medio. Obras Públicas pesados. Abandonadas las Obligaciones Oro del Tesoro. Los bonos seriados de Morgan y los del Azúcar, cotizados a distancia.

Los valores de las empresas de servicios públicos, sostenidos; también otros de los industriales, y el resto encalmados.

LA PROXIMA ASAMBLEA DE SOCIOS DE LA CAMARA DE COMERCIO SERA EL DIA 28

Para el próximo viernes, día 28, ha sido convocada una nueva asamblea de socios de la Cámara de Comercio Cubana, la que se celebrara en el local social de la calle de Marta Abreu número 11, segundo piso, a fin de llevar a cabo la reforma del reglamento de dicha corporación.

Esa asamblea viene a resultar una continuación de la celebrada el día 18 de este mes, en la que se acordó llevar a cabo la reforma del reglamento.

En caso de no poderse efectuar la asamblea el próximo viernes por falta de quorum, los socios quedan citados, en segunda convocatoria, para las 4 p. m. del mismo día en el propio local.

MERCADO DE CAFE

Cierre ayer en New York, por el hilo directo de Luis Mendoza y Cía:

Diciembre	7.64
Marzo	7.70
Mayo	7.80

EXISTENCIAS DE CAUCHO EN LONDRES Y LIVERPOOL

LONDRES, Septiembre 24. Por el hilo directo de Luis Mendoza y Cía.) Las existancias de caucho crudo de Londres sumaban al 22 de Septiembre 53,924 toneladas: aumento de 1,604 sobre la semana anterior.

Las existencias de caucho crudo de Liverpool sumaban en esa misma fecha 59,028 toneladas; aumento de 826 sobre la semana anterior.

MERCADO DE LONDRES

LONDRES, Sept. 24. (Por el hilo directo de Luis Mendoza Cía.)—El oro en barras se cotizó hoy en el mercado libre de Londres a 140 chelines 11 peniques, contra 140 chelines 10 peniques el sábado.

El dólar abrió a $4.99¼ por libra esterlina, contra $4.99 7/16 al cierre de ayer.

La Bolsa de Londres abrió activa y a precios firmes.

Han sido adquiridas por cuenta ignorada las £228,000 en oro en barras que había disponibles en el mercado libre de Londres.

El mercado de la plata abrió quieto y sostenido.

RESUMEN DE NOTICIAS DE LA AGENCIA «DOW JONES»

La producción de petróleo crudo de California, en la semana terminada el 22 de Septiembre, dió un promedio de 465,300 barriles diarios, contra 495,000.

Las operaciones siderúrgicas del distrito de Youngstown han empezado la semana al 27% de la capacidad: alza de 2 puntos.

Tras de una conferencia celebrada el sábado por una delegación del Congreso y las autoridades de Agricultura, se hizo saber que, bajo las circunstancias actuales, tendrá que seguir en vigor durante el resto de la temporada la Lay Banchead de Control Algodonero.

Se ha concertado la venta del Ferrocarril Oriental Chino, propiedad de Rusia, al Manchukuo, en la suma de 170,000,000 de yenes.

La revista «Steel» dice que a consecuencia de la mejoría habida la semana pasada en la demanda fabril y en los contratos de edificación adjudicados, el promedio de funcionamiento de la industria siderúrgica ha subido dos puntos al 22.5% de la capacidad.

Un juez federal de Oklahoma ha declarado anticonstitucional la cláusula del «fomento ordenado» del código de la industria petrolera.

La AAA calcula que a fines de Septiembre el programa de compras de ganado del Gobierno habrá retirado de los estados azotados por la sequía unas 6.500,000 cabezas de ganado.

Cotizaciones

NUEVA YORK, septiembre 24.—(AP)—Cotizaciones del cierre en la Bolsa de New York:

Acciones: 514.670
Bonos: 11.308.400

COTIZACION DE LA PESETA

La peseta española se cotizó al cierre del mercado, ayer, a razón de 7.21.50 por dólar.

COTIZACION DEL FRANCO

El franco francés se cotizó, ayer, al cierre del mercado, a razón de 14.92 por dólar.

COTIZACION DE LA LIBRA

La libra esterlina se cotizó, ayer, en el mercado local, a $5.01.

HABANA CLEARING HOUSE

Las compensaciones de cheques entre los Bancos asociados al Habana Clearing House, ascendieron en la liquidación de ayer, a la suma de $1.276.611.23.

GANADO

LOS PRECIOS EN PIE

Precios pagados por compradores, entregado el ganado en esta capital:

	Cts. Kilo
Vacuno, de 3¾ a	4
Cerda, de 7½ a	8
Lanar, de 15 a	20

PRECIOS DE LA CARNE

Los precios que rigen en los Mataderos de esta capital para las carnes, son los siguientes:

	Cts. Kilo
Vacuno, de 14 a	15
Cerda, de 25 a	30
Lanar, a	20

MATADERO DE LUYANO

Se sacrificaron en el Matadero de Luyanó:

Vacuno	72
Cerdos	29
Carneros	21

MATADERO INDUSTRIAL

Se sacrificaron en el Matadero Industrial:

Vacuno	249
Cerdos	224
Carneros	14

CARROS ENTRADOS

Entraron doce carros procedentes de Oriente y dos de Las Villas; los catorce para el Matadero Industrial.

Bonos de Cuba

Cierre ayer en la Bolsa de New York, por el hilo directo de Luis Mendoza y Compañía:

	Comp.	Vend.
República de Cuba:		
Speyer, 5 por 100	95½	—
Speyer, 4 y medio	80	85
Morgan, 5 por 100	—	—
Morgan, 5 y medio	74¼	76
O. Públicas, 5½%	27⅝	28
Hav. Elec. Ry., 5%.	39	42½
Hav. Elec. Ry., 5½.	7½	8
Cuba Railroad, 5%	32½	32⅞
Cuba Railroad, 7½	27¼	28½
Cuba Nort, 5 y medio	33	33⅛
Eastern Sugar, 7½%	14	15½
Manatí Sugar, 7½%	16	17⅞
Inte. Tel.	63⅜	64

MERCADO DE TABACO

Cierre ayer en la Bolsa del Tabaco de New York, recibido por el hilo directo de Luis Mendoza y Compañía:

Enero	30.05
Febrero	—
Marzo	30.20
Mayo	30.30
Julio	30.50

MERCADO DE PIELES

Cierre ayer en New York, por el hilo directo de Luis Mendoza y Cía.:

Viejo:	
Diciembre	6.75
Marzo	6.90
Mayo	8.47
Nuevo:	
Diciembre	7.95
Marzo	8.20
Mayo	8.45

Anunciarse en

DIARIO DE LA MARINA

es vender

la mercancía que se PROPONGA

Bolsa de la Habana

Cotización oficial al cierre de ayer, a las 2.30 p. m., en la Bolsa de la Habana

COTIZACION OFICIAL

Bonos y Obligaciones

	Comp.	Vend.
República de Cuba:		
Speyer, 1904	96	102
Deuda Int., 1905	66½	69
Cuatro y medio, 1909	81	90
Morgan, 1914	90	102
Morgan, 5½, 1923	75	77½
O Públicas, 5½, 1945	27½	29½
Oblig. oro, 5½, 2935	20	40
Recibos de Depósito de Oblig. oro	10	20
Azúcar 5½, 1940	75	96
Rep. Cuba, Morgan (Seriados) 5½% — 1927:		
G Vence 1 julio 1934	76	90
H. Vence 1 julio 1935	72½	90
I. Vence 1 julio 1936	70	90
J. Vence 1 julio 1937	70	90
Ayunt. Hab. 1a. Hip.	88	108
Ayunt. Hab. 2a. Hip.	86	108
Centro Asturiano	39	60
B. Territorial, Serie B	23	33
Cervecera	30	45
Cervecera (Obl. no hip.)	7	12
Gas	91	106
Hav. Elec. (Consol)	40	44
Hav. Elec., Debentures, (Oblig. no hipt.)	7½	8¾
Jarcia Matanzas	85	—
Edificio La Metropolitana, S. A.	10	—
Mercados de Abasto y Consumo, 1a. Hip	25	50
Nueva Fábrica de Hielo	83	106
Papelera, Serie B	75	—
Teléfono	52	—
Unidos	12	—

Acciones

	Comp.	Vend.
B. Territorial	—	—
B. Territorial (Benef.)	—	—
Cervecera	30	—
F. C. Consolidados de Cuba, P	3½	4½
Cuba R. R.	5½	7½
Fibras y Jarcia	10	—
Hav. Elec. Utilities Co., P. 6 por 100	22	25
Hav. Elec. Utilities Co., P. 5 por 100	8½	11
Hav. Elec. Railway Co., preferidas	4	7
Hav. Elec. Railway Co., comunes	¾	2
Jarcia, P	20	—
Jarcia P. Ex-Div. en Acciones	22	—
Jarcia, C	3½	7
Licorera de Cuba	4	8
Metropolitan Auto	95	—
Naviera, P	6	13
Naviera, C	1¼	4
Nueva Fábrica de Hielo	91	160
Nueva Fábrica de Hielo, beneficiarias	18½	24
Perfumería, P	—	—
Perfumería, C	—	—
Pesca, P	20	—
Pesca, C	4	—
Teléfono, P	22	40
Teléfono, C	6	—
Unidos	3½	4¼
Unión Oil	1	4

COTIZACION A TERMINO

Ayer, a las 3.30 p. m.

Vencimiento: Octubre 15

Bonos y Obligaciones

	Comp.	Vend.
República de Cuba:		
Speyer, 5 por 100	96	—
Deuda Interior	66	69
Speyer, 4½ por 100	78½	85
Morgan, 5 por 100	90	—
Morgan, 5½ por 100	75¾	77
O. Públicas, 1945	27⅞	28⅞
Obligaciones Oro	20	—
Recibos de Depósitos de Obligaciones Oro	10	—
Azúcar	—	—
Julio 1934, G. Morgan	78	—
Julio 1935, H. Morgan	73	—
Julio 1936, I. Morgan	70	—
Julio 1937, J. Morgan	70	—
Ayuntamiento, 1a.	80	—
Ayuntamiento, 2a.	80	—
Centro Asturiano	—	—
Cervecera Internacional	30	—
Cervecera Internacional, (Oblig. no hipt.)	7	10
Gas y Electricidad	90	—
Hav. Elec. Ry. Co.	40	—
Hav. Elec. Ry. Comp., (Oblig. no hipt)	7½	9
Jarcia de Matanzas	80	—
Nueva Fábrica de Hielo	81	—
P. Cubana, Serie B	71	—
Cuban Telephone Co.	53	—
Unidos	12	—

Acciones

	Comp.	Vend.
Cervecera Internacional	30	—
F. C. Consol. (Pref.)	3¾	4⅛
Cuba Railroad, P	5⅞	9
H. E. Utilities, P.	23	24
H. E. Utilities, Pretes.	8½	11
Hav. Elec. Ry. Co., P.	4	—
Jarcia, P	20	—
Jarcia, Ex-Div. en Acciones	22	—
Jarcia C	—	—
Licorera de Cuba	4	—
Naviera, P.	7½	—
Naviera, C	1	—
Nueva Fábrica de Hielo	85	—
Nueva Fábrica de Hielo, beneficiarias	18	—
Teléfonos, P	24	—
Ferrocarriles Unidos	3½	4½
Unión Oil Co.	1	3¼

CAMBIOS

Tipos de venta al cierre ayer, en Bancos de esta capital:

New York, cable	1/10P.
New York, vista	1/10P.
Londres, cable	5.01
Londres, vista	5.00¾
Madrid, cable	13.86
Madrid, vista	13.95
París, cable	6.70
París, vista	6.69
Italia, vista	8.69
Italia, vista	8.68
Bélgica, cable	23.83
Bélgica, vista	23.82
Alemania, cable	40.60
Alemania, vista	40.57
Hong Kong, cable	39.60
Hong Kong, vista	39.55
Toronto, cable	3⅜P.
Toronto, vista	3½P.
Buenos Aires, cable	28.40
Buenos Aires, vista	28.35
Amsterdam, cable	68.75
Amsterdam, vista	68.73
Zurich, cable	33.10
Zurich, vista	33.08

El Oro y la Plata

Al cierre ayer del mercado local del dinero, tomamos los siguientes tipos:

ORO	
Compradores	64 P.
Vendedores	66 P.
PLATA	
Compradores	1⅛D.
Vendedores	⅞D.

GODOY & MALARET
SEGUROS Y FIANZAS
(Insurance and Bonding)
Teléfono M-9866
AGUIAR 77
HABANA, CUBA

Los colonos se reunirán el día último en Morón

A la asamblea concurrirán las delegaciones de Camagüey, y acordarán su programa mínimo

La Delegación de Colonos del Central Morón nos informa que el día 30 del mes en curso tendrá efecto en la ciudad de Morón una importante Asamblea extraordinaria, en la cual se encontrarán representadas todas las Delegaciones de Colonos de la Provincia de Camagüey, con el objeto de acordar el Programa mínimo de reivindicaciones que será sometido, unto con los de las demás Provincias, a la consideración de la Comisión de Estudio y Reformas de la Asociación de Colonos de Cuba, a fin de confeccionar el Programa mínimo nacional que urgentemente deberá obtener dicha Asociación.

Aquella Delegaciún, «que viene desde hace tiempo tratando de mejorar los desfavorables contratos de molienda que los Colonos tienen celebrados, proyectaba realizar ahora un esfuerzo supremo para que los nuevos contratos sobre cañas que actualmente se están fomentando ofrecieran para el Colono alguna posibilidad de utilidades en su negocio; sin embargo, en vista de que la demanda de una Ley sobre contratación de molienda de cañas, con un mínimun de 6 arrobas de azúcar para el Colono (entretanto la distribución equitativa del producto, de acuerdo con los costos de producción de la caña y del azúcar es estudia), es aspiración unánime entre el colonato de Cuba, figurando la primera entre las sugerencias que las Delegaciones de toda la República vienen aportando para la confección de aquel programa mínimo nacional, ha suspendido las actividades que localmente venía realizando cerca de la Compañía dueña de aquel Ingenio, para sumarlas a la intensa y decidida labor que la Asociación de Colonos de Cuba emprenderá de un momento a otro en pro de dicho Programa mínimo nacional».

«En tal atención, confiados en que los nuevos contratos resultarán modificados por esta Ley que esperan, han resuelto reconsiderar el acuerdo que tenían tomado de aconsejar a sus afiliados que no adquirieran compromiso con el Ingenio en cuanto a la molienda de las cañas de dichos fomentos; medida que permitirá que éstos se realicen con toda normalidad, evitando así las dificultades que con grave quebranto para el Central y los Colonos hubiera originado la negativa del Ingenio a satisfacer los trabajos que para estos fomentos se vienen efectuando, si el Colono se resistía a firmar el contrato qu le presentaban».

Según nos añade la Delegación mencionada, reina gran animación entre el colonato de aquella Provincia para asistir a la Asamblea de referencia.

TABACO

Siguen entrando en el mercado grandes cantidades de tercios, procedentes de las escogidas que se están terminando en las zonas productoras. Entradas por ferrocarriles y vapores las que hoy tenemos, que son éstas:

De San Juan y Martínez, para la Cuban Land, 525.

De Río Blanco, para H. Duys y Compañía, 255.

De La Fe, para Manuel García Pulido, 131.

De San Luis de Pinar del Río, para la Cuban Land, 207.

Paso Real para I. Kaffenburgh Sons, 62.

De Los Arroyos, para Cano y Hermanos, 32.

De La Fe, para González y Vázquez 98.

De San Luis de Pinar del Río para Ruisánchez y Egusquiza, 72.

De Río Blanco, para Sobrinos de Antero González, 138.

De Puerta de Golpe, para J. B. Díaz y Compañía, 84.

De La Fe, para I. Kaffenburgh Sons, 89.

De Consolación del Sur, para Hijos de Facundo Gutiérrez 35.

De Río Blanco, para I. Kaffenburgh Sons, 80.

De La Fe, para H. Duys y Compañía 52.

MERCADO DE ALGODON

Cierre ayer en New York, por el hilo directo de Luis Mendoza y Cía.:

Octubre	12.55
Diciembre	12.68
Enero	12.71
Marzo	12.80
Mayo	12.83
Julio	12.86

CAMBIOS EN NEW YORK

Cierre ayer en New York, por el hilo directo de Luis Mendoza y Cía.:

Libras	4.98⅜
Francos	6.67½
Pesetas	13.34

THE BANK OF NOVA SCOTIA — INCORPORATED 1832

Usted puede obtener en un momento un giro o letra, transferencia de fondos por correo o por telégrafo, que son un medio absolutamente seguro y conveniente de remitir dinero.

THE BANK OF NOVA SCOTIA

O'Reilly y Cuba, Oficios 28, Ave. de Italia 63, Padre Varela 650.

Camagüey, Cienfuegos, Manzanillo y Santiago de Cuba.

BUFETE DE JOSE I. RIVERO
Notario: FELIPE RIVERO
Chacón No. 25
HABANA
Teléfonos: M-1472 A-8142

N. GELATS y Cía.
Habana. BANQUEROS Aguiar 106-108

Vendemos cheques de Viajeros
Pagaderos en todas partes del mundo
y Cartas de Crédito Circulares
en las mejores condiciones.

"SECCION DE CAJA DE AHORROS"
Recibimos Depósitos en esta Sección Pagando el 2 por 100 Anual. Todas estas operaciones pueden efectuarse también por Correo.

AZUCARES

(Por LUIS MENDOZA Y COMPAÑIA)
Habana, Septiembre 24 de 1934.—3 P. M.

AZUCAR CENTRIGUGA—	Anterior	Hoy
Costo, Seg. Flete N. York, precio mínimum oficial	2.2963	2.2963
Costo y flete, mercado libre	1.85	—
Costo y flete Filipinas, N. York, cuota de 1935	2.75	—
Almacén Afianzado New York	1.97	2.00
Ex-Almacén New York (Derechos pagados)	2.87	2.87
Ex-Almacén New York (Derechos libres). Agosto 10.	3.20	—
Libre a bordo Cuba, para Estados Unidos, 1934	1.72	1.72
Libre a bordo Cuba, para Estados Unidos, 1935	1.63	1.63
Libre a bordo Cuba, para otros países, 1934	0.81	0.81
Libre a bordo Cuba, para consumo local (Habana)	0.85	0.85
Libre a bordo Cuba. Promedio 4 cuotas	1.39	1.39
AZUCAR REFINO—		
De Refinerías Americanas en New York menos 2%	4.75	4.75
De Ref. Americanas en N. Y., 2ª mano, menos 2%	4.65	4.65
De Refinerías insulares, N. Y., menos 2%	4.62	4.62
Consumo local en la Habana con impuestos pagados	2.67	2.67

COMPAÑIA DE JARCIA DE MATANZAS, S. A.

Se participa a los señores tenedores de bonos hipotecarios de la finca «Juraguá», que a partir del día 30 del corriente mes, se pagará en las oficinas del «Banco del Comercio», Aguiar y Obrapía, el cupón número 17, de los referidos bonos, que vence en dicho día.

Habana, Septiembre 24 de 1934.

M.E.C.D. 2016

EL DIRECTOR DEL CENSO CONVOCA PARA EXAMENES A TODOS LOS SOLICITANTES DE PLAZAS

Información Telegráfica
DEL INTERIOR DE LA ISLA

Por nuestros Corresponsales a través del hilo directo del DIARIO

PINAR DEL RIO

MAÑANA TOMARA POSESION DE SU CARGO EL ALCALDE DE PINAR DEL RIO

PINAR DEL RIO. septiembre 24. DIARIO. Habana.— No tomó posesión hoy de su cargo de Alcalde el señor Agapito Guerra, por haberlo acordado así entre él y su antecesor. Mañana a las nueve a.m ., lo hará existiendo extraordinario entusiasmo en todas las clases sociales del término.

CONDENADO UN COMUNISTA

Por la Sala de Urgencia de esta Audiencia, fué condenado a seis meses de prisión el joven Rubén Gómez Podadera, acusado por la policía de comunista. Los estudiantes del Ala Izquierda de esta ciudad protestan del hecho.

PETICION DE LOS ESTUDIANTES

Los estudiantes del Instituto Provincial, y todos los elemnetos de la ciudad pinareña, piden la designación para profesor del citado plantel, del profesor Eduardo D. Estévez, cuyo joven maestro es un valor positivo de nuestra juventud intelectual, que cuenta con innumerables simpatías.—Guillermo Rodríguez, Corresponsal.

FELICITAN AL GOBIERNO POR UN NOMBRAMIENTO

REMATES. septiembre 24.—DIARIO. Habana.—Los nacionalistas de Guane felicitan al coronel Mendieta y a su Gobierno por haber nombrado a Agapito Guerra Alcalde Municipal de Pinar del Río, en atención a sus méritos revolucionarios. Cándido Parra. Corresponsal.

HABANA

ACUSA A UN SOLDADO DE AMENAZAS Y DE LESIONES

MARIANAO, Sep. 24.— Esperanza Duarte Fernández, vecina de la finca Columbia, en este Término fué asistida por el Dr. Arias Teniente Médico en el Hospital Militar de lesiones menos graves, que se las causó, según la paciente, el soldado Manuel Lima Frank de la Tercera Compañía del Segundo Batallón del Campamento de Columbia, quien la amenazó le muerte si lo acusaba de las lesiones que hace algunos días infiriera a su hijo Roberto Ortega, al ratificar ella su denuncia contra el citado militar en el Campamento de Columbia.

EN UN TIROTEO RESULTO HERIDA

En el mismo Hospital y por el propio Teniente Médico Dr. Arias, fué asistida de lesiones menos graves Esther Godinez Lanzo, de 18 años domiciliada en Línea y Parque en el Reparto Redención. Expuso Esther que estando en el portal de su residencia hablando con el soldado R. Gil, de la Tercera Compañía, del Primer Batallón, de Columbia se originó un tiroteo en un espectáculo de caballitos» que funciona en un placer-yermo contiguo disparando varios soldados sus armas, resultando ella herida y siendo conducida al Hospital por su padrastro Ramón Vázquez Blanco; éste manifestó que le informaron que los disparos fueron hechos por los militares al proceder a la persecución de un preso que se fugó del Campamento de Columbia.

El Supervisor Militar de este Término, Teniente Rabelo, nos informó que del citado Campamento le comunicaron que de allí no se había fugado ningún preso y sí se buscaba a uno, pero que no es fugado de dicho lugar.

SE LE DIO SEPULTURA A LA SUICIDA DE LA PLAYA

Ayer por la mañana, cumpliéndose las órdenes del Juez de Instrucción Dr. Anaya Murillo, se le dió sepultura en el Cementerio de Marianao a Carmen Crespo Gómez, de España, de 24 años, que se suicidó cortándose las arterias de ambos brazos. Por la mañana fué identificada por el sargento de la Marina, David Vázquez Alvarez, quien manifestó que la suicida era su cuñada, la que acostumbraba a leer muchas novelas. Agregó que ignoraba las causas por las que se suicidó.

CHOCA LA MAQUINA DEL JEFE DEL ESTADO MAYOR

Esta tarde, el auto oficial 684, propiedad del Jefe del Estado Mayor del Ejército, guiado por el sargento chauffeur José A. Scull, que llevaba como pasajero a lteniente Feijóo, ayudante del coronel Batista, se le interpusieron dos menores, dando un corte Scull para no alcanzarlos. Chocó con una bomba de gasolina, situada en un establecimiento en la esquina de ambas calles, alcanzando el guarda-fango al menor Roberto Fonseca Díaz, de 10 años, vecino de Pasaje G entre 8 y B, causándole lesiones leves de las que fué asistido en el Hospital Militar de Columbia, por el Dr. G. Navarro.

También recibió lesiones leves el teniente Feijóe. Recibió averías de consideración la máquina.

El hecho ocurrió en Calzada de Columbia y Miramar.—**A. Martínez**, Corresponsal.

SENTIDO FALLECIMIENTO

GUANAJAY, Septiembre 24. DIARIO. Habana. En la madrugada de hoy falleció la respetable anciana señora Rosa Díaz viuda de Loza. El sepelio se efectuará mañana temprano. Mi pésame a los atribulados deudos.

LA PROCESION DE LAS MERCEDES

En la tarde de hoy se celebró la procesión de la Patrona, la Virgen de las Mercedes, que recorrió gran trayecto, seguida por numerosos fieles.— Corresponsal.

UNA BOMBA DE DINAMITA EN EL DOMICILIO DEL DR. GONZALO DE QUESADA

GUANABACOA, septiembre 24— DIARIO. Habana.En el chalet sito en la calle 31, Reparto Alturas de Comillmar, domicilio del doctor Gonzalo de Quesada, estalló esta madrugada una bomba que causó daños de consideración en los muebles y puertas.

TRES NUEVOS CASOS DE POLIOMIELITIS EN GUANABACOA.

Tres casos más de poliomielitis han reportados los doctores José Carreño y Gregorio Milanés, médicos municipales, Son los siguientes: los hermanos [illegible] y Eduardo González, de tres y un año de edad, respectivamente vecinos de San Joaquín 133 y Gregorio Jesús Castilleiro, vecino de Maceo 8 y medio. Se dió cuenta a la Jefatura local de Sanidad que remitió a los enfermitos al hospital «Las Animas».

EL PROBLEMA DEL ALUMBRADO EN GUANABACOA

En la mañana de hoy, el señor Lorenzo Pagés, Administrador local de la Compañía Cubana de Electricidad en unión del Alcalde, teniente Eladio González, se entrevistó en la Habana con el Administrador General de esa Empresa, tratando de del conflicto del alumbrado público, pues son muchos las calles que se encuentran a oscuras por falta de focos. El Alcalde prometió pagar alguna cantidad de lo mucho que se le adeuda a la Compañía y dicha Administración por su parte, que tan pronto le sea abonada parte de esa deuda ordenará reponer los focos colocando algunos más en ciertos lugares, que fueron suprimidos por la Administración anterior.—F. Cortés, Corresponsal.

DESTRUIDA POR UNA BOMBA UNA LANCHA DE LUIS AIZCOBE.

BAUTA. septiembre 24.—DIARIO Habana.—Anoche estalló una bomba en la playa «Habana», destruyendo una lancha propiedad de Luis Aizcorbe. quien actualmente reside en Miami. La lancha había sido cedida al policía Domínguez por el mencionado Aizcobe. Esta es la primera bomba que estalla en el Término. —W. León. Corresponsal.

SE SUICIDO UN JOVEN AHORCANDOSE

CARABALLO, septiembre 24.—DIARIO. Habana—En la mañana de hoy apareció ahorcado en una mata de mangos, en el patio de su casa, el joven Esteban Romero Rojas de 21 años. Hondo sentimiento ha causado el suicidio del joven Romero —que era miembro del Ramal 14 del ABC— ya, que gozaba de buena estimación. El Juzgado se constituyó en el lugar del hecho y ocupó dos cartas, una dirigida a sus hermanos, y otra a un joven de la localidad. Se supone que haya tomado tal determinación por cuestión de amores. Sus compañeros abecedarios velan el cadáver. Nuestro pésame a sus atribulados familiares. —José L. González. Corresponsal.

MATANZAS

SUICIDIO DE UN JOVEN

LIMONAR, septiembre 24.—DIARIO. Habana,—Esta madrugada se constituyó en la finca «Dolores del Junco», el Juez doctor Milanés, asistido del Secretario señor Miranda y del médico doctor Navarro, por haberse suicidado en aquella el joven Cipriano García, quien se privó de la vida en presencia de su novia.—Martínez, Corresponsal.

UN BANQUETE AL ALCALDE DE JAGUEY GRANDE

JAGUEY GRANDE, septiembre 24. DIARIO. Habana, —Por gestiones del señor Mariano Mendía y componentes de la Cámara de Comercio, se homenajeó al Alcalde Municipal Dr. Lorenzo García Rubi con un banquete al que asistieron numerosos comensales representativos de todas las clases sociales. Motivó el homenaje el que el doctor García Rubí retiró la renuncia que había presentado. Asistió el Gobernador de la Provincia.—Espinosa, Corresponsal.

DESTROZADO POR UN TREN DE CARGA

JOVELLANOS Septiembre 24.— DIARIO. Habana. En la madrugada de hoy, fué destrozado por un tren de carga el joven Humberto Lazo, de quince años de edad, quien al regreso de un velorio por no llamar en la residencia de su padre, prefirió quedarse a dormir en los polines de la vía férrea.

El padre de la víctima es chuchero del apeadero «Soledad».

DISTINGUIDOS ABECEDARIOS EN JOVELLANOS

He tenido el gusto de saludar a los señores Manuel Martí y Oscar Villavicencio, miembros del Consejo Central del ABC, que vienen a reorganizar la Filial M-4 de esta.—**Prats**, Corresponsal.

SANTA CLARA

DETENIDOS CINCO HUELGUISTAS QUE CORTABAN HILOS Y POSTES TELEFONICOS

SANTA CLARA. Septiembre 24.— La Policía de Placetas detuvo en infraganti delito de sabotage a los empleados huelguistas de la Cuban Telephone Manuel Dapena, Arturo Cárdenas, Marcelo Plasencia, Generoso García, Antonio Martínez y José Prado, ocupándoseles herramientas con las que cortaban hilos y postes de esa compañía, la cual restableció los servicios inmediatamente. **Armando Machado**, Corresponsal.

DETENIDO HERIBERTO LIZAMA EN CRUCES

CRUCES, septiembre 24. DIARIO. Habana.—Hoy a las cuatro de la tarde, fué detenido al desmontarse de una guagua de la línea Cienfuegos-Cruces, por el cabo de la policía, Rafael Pérez y el vigilante Aurelio Rodríguez, el mestizo Heriberto Lizama (a) Litico, natural de Cienfuegos, de 27 años de edad, soltero, con instrucción, hijo de Joaquín y de Celia, empleado de la Sanidad en Cienfuegos, acusado de haber dado muerte antes de ayer en dicha ciudad, infiriéndole siete puñaladas a Rosalía Suárez Mora, (a) La Mulata. El detenido hállase en en vivac municipal a disposición del Juzgado correspondiente. Encuéntrase en Cruces el Agente Judicial Juan Beltrán que viene a investigar el sangriento suceso que costó la vida al joven Arturo Capote del Sol, en la sociedad El Liceo, el día 16 del actual. El pueblo exige una amplia investigación del hecho y el castigo del culpable.—**Joaquín Hernández.** Corresponsal.

DETENIDO EL AUTOR DE UN CRIMEN

CIENFUEGOS, Septiembre 24— DIARIO. Habana.— La fuerza pública detuvo en el pueblo de Cruces a Heriberto Lizama, alías «Litico», quien dió muerte en la noche del viernes en esta ciudad a Rosalía Suárez Mora. Ingresó en el vivac a disposición del Juez de Instrucción.

Obdulio A. García.
Corresponsal.

CAMAGUEY

BARBERIA ASALTADA POR CUATRO DESCONOCIDOS

CAMAGUEY, Septiembre 24. DIARIO. Habana.— Esta tarde fué asaltada la barbería sita en Estrada Palma, propiedad de Joaquín Roig, por cuatro desconocidos que hicieron destrozos en la misma e hirieron gravemente en la cabeza al citado Roig. La policía actúa.— **Lechuga**, Corresponsal.

ORIENTE

MUERE ASESINADO UN INDIVIDUO

S. DE CUBA, Sep. 24. En la finca Santa Lucía, del término de Campechuela dieron muerte varios individuos a Máximo Romero Rodríguez con un instrumento contundente.

Al verse descubiertos se dieron a la fuga.

El Ejército emprendió una persecución tenaz de los mismos capturando a las ocho de esta noche a un sujeto, a quien se conoce por Suárez.— **García** Corresponsal.

NIÑA HERIDA EN UN CINE AL OCURRIR LA EXPLOSION DE DOS PETARDOS

En la tarde de ayer, mientras se celebraba la matinée del teatro «Cuba», que se encuentra en el centro de la ciudad, fueron lanzados por varios jóvenes al interior del mismo, dos pequeños petardos que causaron enorme pánico en la concurrencia. Como consecuencia de la explosión resultó herida menos grave la niña de 8 años, Elena Pascual, que fué asistida en Emergencias. La Policía detuvo a tres jóvenes, por sospechar que hayan lanzado dichos explosivos.

INFORMACION POLITICA

Actividades Centristas.—Sector femenino de CND. La Vanguardia Nacionalista de Luyanó.—De las oficinas del Partido Revolucionario Cuba no.—Juventud Nacionalista de la Acera del Louvre.—Actividades del PNR de la Habana. —Nacionalistas de Matanzas nos visitan.—Los auténticos del barrio de Santa Clara.—Y otras noticias muy interesantes sobre la política

EL SR. DIRECTOR DEL CENSO CITA A LOS ASPIRANTES A PLAZAS EN ESA DEPENDENCIA

El Dr. Julián de Solórzano, Director del Censo Electoral, nos ha remitido para su publicación, la relación que a continuación transcribimos de las personas que se citan para presentarse a los exámenes que se verificarán en las fechas que se van señalando en opción a plazas para las oficinas del Censo Electoral:

EXAMENES PARA EL DIA 24, A LAS 4 P. M.

Teodoro Trake Galainena; Juan Badillo Guijarro; José Sanjurjo; Ignacio Corzo; Juan Abreu; Antonio García Romeu; Margarita de Quesada y Ovando; José Varela Varela; Julia Cociro del Valle; José M. Ruíz, Mario Mestre; Manuel Pérez; Octavio Valdés; Margarita Sánchez Govín; Pablo Gil; Fernando A. Marcos; Marina Fernández; Loreto González; Arturo Cabrera; José María Lizazo; Matilde Valdés Pérez.

EXAMENES PARA EL DIA 25, A LAS 9 A. M.

Nicolás Jiménez Mendizábal; Francisco Toledo; Wilfredo López; Enrique Girould; Joaquín Freixas; Eduardo Villate; René Leira Ugarriza; Roberto Reyes; Eduardo Frejomil; Consuelo Lois; Armando Martín Casariego; Mario Sabí Carreras; Alberto Martí; Pedro Yañiz; Caridad Aruparrena; Africa Guevara y Guevara; Zoila Díaz Bárcena; Antonia Padrón y Rodríguez; Mercedes Posada; Celsa Fernández de Velazco; Blanco del Rosario Mederos; Angela Ortega; Ofelia Valdés; Ernesto García Mayor; Enriqueta Funtonel; Generosa Abreu; Laudelina Bermúdez da. de Villalón.

EXAMENES PARA EL DIA 25, A LAS 9 A. M.

María T. Padrón y Hernández; Octavio Valdés Porto; Cleto Martínez y Rodríguez; Mario Porto Landa; Herminia Casanova; Petronila González; Rafael de Ayala; Nicolás Lauri.

EXAMENES PARA EL DIA 25, A LAS 2 P. M.

Caridad Domínguez; Emilio Rondón; Zora Menéndez; Antonio M. Celaya; Mercedes Martínez; Fanny Hermida; Antonio Hernández Nicado; Victoriano Cabrera Sardiñas; Antonio Suárez Cuesta; Antonio Gil, José Villavicencio Baró; Teodoro Martín Carreño; Ernesto Travieso; Evangelina Sánchez Martínez; Delia Graña González; Miguel Sierra; José Valdés Sasaña; Irene Prieto Padilla; Mercedes Martínez de Armas; Juan Domingo Gaiza; Norberto Torres Coca; Guarino Maya Pérez; Luis Nácer Ríos; María Rosell Pérez; María Despaigne; Eduardo Herrera; Daniel Guerrero Gorrín; Máximo Cerviño Fernández; Ana Colete y Avello; Rafael Gil; Carmen Bustamante; Clara Avén Cárdenas; Guillermo Rojas; Hortensia Marcos; Angel Ramiro Espino.

EXAMENES PARA EL DIA 25, A LAS 4 P. M.

Juan A. Enriquez; Manuel Barro Rubiera; Carmela Rodríguez; Jesús Ferrer; Cristóbal Melgar; Nieves Morales; Mario Alcázar Cairo.

EXAMENES PARA EL DIA 25, A LAS 4 P. M.

Ibrahim Martínez; Jesús de Lara; G. Oliva; Leonila Portas; José A. Tamarit; Eulalia Guerrero; José Diego; Juana L. Pérez; María Amelia Fernández; Juan Herrera Guzmán; Olga García; Olga Varela de Armas; Elvira Armenteros; Luis Roig Valenzuela; Pedro Pablo Hernández Ramos; Mérida Cabrera; Mercedes de la Paz; Enrique Fernández; Dora Grillo y Rodríguez; Antonio Castell; Antonia Valencia Menéndez, Ramón García Polavieja; Mario Pérez Fernández; Roberto Carricaburo y Lupart; Caridad Valdés Barreto; Estrella Penagos; Juan Antonio Menéndez; José G. Valdés Alvarez.

EXAMENES PARA EL DIA 26, A LAS 9 A. M.

Joaquín Valdés Molina; José Gross Roca; Alejandro Díaz Márquez; Onelia Nieves; María Antonia Casanova; Primo Fernández Méndez; Rosa Crespo; Juan Grau Pérez; Rafael del Pino y Pacheco; Miguel A. Febles; Marcelo David; Pablo Wolffe; Roberto Reyes; Carmen Rodríguez Lamar; José R. Corona Pérez; Eduardo Tundidor; Lucila Simancas y Argilagos; Luis Alvarez y Armas; Fernando Pestana y Benitez; María de los Dolores Valdés León.

EXAMENES PARA EL DIA 26 A LAS 9 A. M.

Aurora Marín y Robles; Jesús Zuñueta; Roseta del Campo Sánchez; Inés Autrán.

ACTIVIDADES DEL SECTOR FEMENINO DEL C. N. D.

Por el sector femenino del C. N. D. que preside la señora Asunción Palazuelos han sido organizados los siguientes comités femeninos de ese sector: barrio del Cerro, el cual lo preside la señora Eduviges Sardiñas, con domicilio en Auditor letra H, barrio de Manuel de la Cruz, presidenta Francisca Jauma, con domicilio en Manuel de la Cruz núm. 1; barrio de Medina, presidenta Amparo Puig, con domicilio en A, 221; Vedado; barrio de Pueblo Nuevo, presidenta Rosa María Barrabí, con domicilio en Oquendo letra C; barrio del Pilar, Rosa P. Samper, con domicilio en Estévez 121; barrio de Peñalver, presidenta Cándida Sánchez, con domicilio en Sitios 150; barrio de San Leopoldo, presidenta Manuela Carrera, con domicilio en Concordia 111; barrio de Arroyo Apolo, presidenta Edelmira Aloy, con domicilio en Avenida de Acosta y J. Bruno Zayas; barrio de Santo Angel, presidenta Lucrecia Perdoo con domicilio en Habana 22; barrio de Marte, presidenta Evangelina Cotiña, con domicilio en Maloja 37; barrio del Príncipe, presidenta Esther Concepción, en Infanta 101; cuyas damas están trabajando incansablemente por el engradecimiento del sector femenino a que pertenecen y por el engrandecimiento del C. N. D. en general.

Próximamente daremos a conocer las constituciones de otros barrios y términos municipales de la Provincia de la Habana.

NACIONALISTAS DE MATANZAS

Anoche tuvimos el gusto de recibir la visita de una comisión de nacionalistas de Matanzas, compuesta por los señores Dr. Gilberto Monet, Eufemio Huesa, Alberto Valdés Caro y otros, los que nos manifestaron que en el día de ayer tuvo efecto un acto público en el parque La Libertad del pueblo de Morón, organizado por el Comité Ejecutivo nacionalista de aquel término, en el cual se protestó de las recientes designaciones hechas en la Jefatura Local de Sanidad, por entender que los nombrados son individuos confabulados con el régimen anterior en todos los desmanes que padeció dicha población. Así mismo nos aseguraron que en el día de hoy serían designados alcaldes de Matanzas y Colón los señores Alonso Morejón y Valdés Caro respectivamente.

ACTIVIDADES CENTRISTAS

En la noche del 20 de los corrientes se constituyó en el Barrio de Atarés, el Comité de la Conjunción Centrista Nacional, eligiéndose la siguiente Mesa: Presidentes de Honor: doctor Caros Manuel de Céspedes y René Lufriú. Presidente: señor Manuel Gómez Miré; Vices: señores Marcelino Herrera, Miguel Montefú, Eduardo Montefú, Leopoldo Gómez, Diego Romero y Mariano Suárez; Secretario de Actas: Pedro de la Rosa, Jr.; Vice: señorita Dolores Gómez; Secretario de Correspondencia: señor Leandro Carvajal Rodríguez; Vice: señora Evangelina Merens; Contador: señor Francisco Camas; Vice: señor Jesús Ortega, y los Vocales correspondientes.

En dicho acto, que resultó muy lucido y después de la toma de posesión de los señores electos, hicieron uso de la palabra, Manuel Gómez Muro, Silvino Llanes, Pedro de la Rosa Jr., y el distinguido orador, señor Félix Aranguren, haciendo el resumen, elocuentemente, el doctor René Lufriú.

El miércoles 26 de los corrientes se constituirá el Comité del Barrio de Casa Blanca, de la Conjunción Centrista Nacional.

Mañana martes, se reunirá el Ejecutivo Municipal de la Conjunción Centrista Nacional para dejar ultimados todos los detalles de organización.

Próximamente se inaugurará la hora Centrista, que será trasmitida por una potente estación.

JUVENTUD NACIONALISTA DE LA ACERA DEL LOUVRE

Nos informan los señores Delfín González, Miguel Albisu y José Armengós, Presidente, Secretario y Director Político, respectivamente, de la Delegación de la Asociación Juventud Unión Nacionalista de la Acera del Louvre, en Rancho Boyeros, que están preparando una gran fiesta nacionalista que celebrarán el 10 de Octubre. El Ejecutivo de la Acera del Louvre secundará a los muchachos de aquel pueblo para la mayor brillantez del acto, pues desean hacer una demostración de las fuerzas con que cuenta en Rancho Boyeros, de la labor que han realizado y el entusiasmo que anima a los dirigentes de esa Delegación.

Dicha fiesta nacionalista se denominará de «Reafirmación Nacionalista», al igual que el banquete que ofrecieron en la Acera del Louvre, a raiz de ser nominado Presidente del P. U. N., el señor Justo Luis del Pozo, con quien está absolutamente identificado Miguel A. Perera, Presidente de la Acera del Louvre.

Dice Buenaventura Ramírez: «no obstante que muchos sostienen el criterio que los momentos no son propicios para hacer política, nosotros continuamos trabajando, y el 10 de Octubre daremos una demostración convincente de que nuestra labor es fructífera, y puede que constituya el terror de muchos nacionalistas que hoy disfrutan de las posiciones y se han olvidado de sus correligionarios».

«La Juventud de la Acera del Louvre» no es una fantasía, —como algunos inisidiosos han querido hacerle ver a otros tan incautos que no han podido nunca ser nada más que unos. «estoicos esperanzados.»— Los «muchachos» de la Acera demostrarán oportunamente que tienen fuerzas propias y que representan un factor dentro del Nacionalismo que tiene que ser una institución democrática «con todos y para todos.»

NOTAS DE LAS OFICINAS DEL P. R. C.

La Comisión Jurídica del Partido Revolucionario Cubano ha designado por unanimidad para formar parte de la misma, a los prestigiosos Letrados doctores Natalio Chediak, José Fresneda Etchegoyen, Jesús Valdés Crespo, Santiago Muñoz y Fernando G. Estéfani. A esta Comisión pertenece también por designación del Comité Gestor Nacional, el miembro de dicho Organismo doctor Eugenio Llanillo.

La señora Otilia André, Directora de la Sección de Educación de la Comisión Nacional de Propaganda del PRC, está procediendo a la rápida organización de los locales y adquisición de material para la apertura de las escuelas «autenticas» de acuerdo con los fines que dicha sección persigue.

Ha quedado organizado, con carácter nacional, el «Buró del Trabajo» del Partido Revolucionario Cubano, anexo a la Comisión de Propaganda. Entre los valiosos objetivos que persigue dicho Buró figura la organización de cooperativas de consumo y cooperativas de producción. Se ha designado al doctor Julio C. Trujillo y al señor Carlos Rojas para que presenten un proyecto de organización de cooperativas locales, unificadas en una red nacional.

Próximamente quedará organizada la hora del radio del Partido Revolucionario Cubano. El doctor Zamanillo, con la valiosa cooperación de los doctores López, Oiveros y Herminio Mascorot, miembros de la Sección de Radio de la Comisión Nacional de Propaganda, tiene a su cargo la formulación del proyecto de la hora oficial del Partido. El programa incluirá los más atractivos números de folk'ore cubano, y a la vez será un poderoso vehículo de difusión doctrinaria y política.

El programa para la Constituyente, aprobado por el Comité Gestor Nacional del PRC, ha pasado a la Comisión de Estilo para su definitiva revisión. Para fines de la semana entrante se espera que el programa esté terminado y listo para darlo a la publicidad.

La orden de «no inscripción en el Censo Electoral» se cumple unánimemente por los auténticos. Millares de ciudadanos están dispuestos a hacer frente a la coacción oficial en defensa de las justas demandas de la opinión pública.

AUTENTICOS DEL BARRIO STA. CLARA

El señor M. A. García Soria, miembro de la comisión de propaganda del Partido Revolucionario Cubano, en el barrio de Santa Clara, nos comunica que en vista de la actitud asumida por el organismo máximo de esa Organización, han suspendido la fiesta que debía de celebrarse el día 7 de octubre en el Stadium de Miramar Garden.

UNA CARTA DEL SR. BOFILL

SAN JOSE DE LAS LAJAS, Septiembre 24 de 1934.

Sr. Eduardo Domínguez Lugo.

Señor:

Lamento tener que declinar la invitación que atentamente me hace como «Distinguido Revolucionario» para la toma de posesión de el cargo de Alcalde de Facto de este Término.

Por qué recuerdo perfectamente su protesta del día 5 de Septiembre de 1933, cuando en iguales condiciones, y con idéntico derecho me disponía a hacer yo, lo que Ud. verificará sin ningún otro contratiempo de mi parte; por lo que queda demostrado q. en los Revolucionarios no existió jamás espíritu de compenetración y sí, ambición que ha traído como consecuencia la lamentable reacción que Ud. conoce y yo lamento.

Deseándole todo género de ventura en su nuevo cargo.

De usted atentamente.

Firmado: **Adolfo Bofill**, Jefe Revolucionario.

VANGUARDIA NACIONALISTA DE LUYANO

La Comisión Organizadora de la Vanguardia Nacionalista cita a todos los afiliados a la misma para la toma de posesión de su Ejecutivo que tendrá efecto el día 27 Jueves del corriente mes a las 8 p. m. en la casa calle Juan Abreu 54.

Asistirán a la misma numerosas representaciones del Nacionalismo en la Habana y una nutrida comisión de nuestro organismo Central con su Presidente a la cabeza.

Vanguardistas a Juan Abreu 54 el próximo Jueves.

Pues será Luyanó y por excelencia la Vanguardia la que marque la primera etapa de nuestros triunfos.

Como Ideal la Vanguardia.

Como Bandera el Nacionalismo.

Manuel Barro Rubier.
Secretario de Actas.

ACTIVIDADES DEL P. N. R. EN LA HABANA

El pasado domingo se reunieron en Hospital y Neptuno, los miembros de las comisiones de Prensa y Propaganda del Comité Gestor Municipal de la Habana del Partido Nacional Revolucionario, ultimando el proyecto original de cooperación propagandista y la hora de radio que se proponen crear para defender sus ideas y principios.

El señor Eustasio León Bravo, que últimamente fuera designado secretario de propaganda del Partido Nacional Revolucionario, por el Comité Gestor Municipal de la Habana, nos comunica que, todos aquellos que sienten simpatías por el programa del Partido y por la figura máxima de la revolución señor Sergio Carbó, y que además estén interesados en participar en las próximas luchas por las reivindicaciones económicas-sociales-políticas de la hora actual, se dirijan por carta a Hospital y Neptuno, desde donde despacha todos los días. Las visitas deben pedirse por carta también.

El señor Lucas Fino, director político del Comité Gestor Municipal de la Habana del P. N. R. hara muy pronto declaraciones publicas en relación con los problemas que actualmente confronta la nacionalidad, haciendo juicio sereno de la situación y recomendando la solución que el presenta como soldado de la revolución auténtica.

Recientemente se ha constituído el Comité Gestor Provisional de la Juventud Nacional Revolucionaria, que dirige el señor Alfonso desde las oficinas provisionales de Sierra número 4.en el barrio del Pilar.

El Comité del barrio San Lázaro del P. N. R. que preside el señor Eleuterio Hernández, prepara una gran manifestación pública en favor de las simpatías del jefe de la organización señor Sergio Carbó. Además del Comité del P. N. R., actuarán elementos de diferentes organizaciones políticas y revolucionarias que reclaman justicia para el líder abandonado en el medio del camino, por los hombres que él le dió nombre y popularidad.

Ismael López, activo líder del P. N. R., en el barrio de Santo Cristo, hará próximamente un recorrido por distintos pueblos de la capital en viaje de propaganda y proselitismo activo en favor del programa de la pujante agrupación a que pertenece.

José Víctor Regueiro.
Secretario de Prensa.

LOS ENUMERADORES DEL MARIEL

MARIEL, Sep. 24. DIARIO. Habana.— Los enumeradores de este pueblo se dirigen al Director del Censo, reclamando noventa pesos de sueldo, por considerar muy mínima la cantidad asignada.—**Corresponsal.**

PARALIZADO EL CENSO EN REGLA

REGLA, Sep. 24. DIARIO. Habana. En el día de hoy ,los trece enumeradores del Censo de esta localidad, han presentado un escrito al Presidente de la Junta Electoral doctor Silvio Dechard y de la Torriente, manifestándole haberse solidarizado con sus compañeros de la Habana, haciendo suyas las demandas por ellos establecidas al Honorable Presidente de la República.

Por tal motivo, las labores del Censo, en esta localidad, han quedado paralizadas.

.. **Alejandro Pérez** Corresponsal.

Anuncios Clasificados Ultima Hora

ALQUILERES

a1 HABANA

Proximo a desocuparse
Se alquila barato el magnífico primer piso alto, de la casa
O'REILLY 51
Propio para extensa oficina o negocio comercial.
Informes:
En el segundo piso alto, y por el Telf. M-7911
A-1

SAN LAZARO 120, ENTRE AGUILA y Crespo, edificio moderno. Se alquila piso alto, sala, comedor, tres cuartos, demás servicios. Hay elevador. Informes en el mismo. Telf. M-4150. A-1

SE ALQUILAN LOS ESPACIOSOS y frescos altos de Montoro número 20, compuestos de sala, recibidor, cuatro cuartos, baño intercalado, comedor al fondo, terraza y cuarto de criados. La llave en los bajos. Informes: Prado 90, por Animas. Telf. A-8903. A-1

TENIENTE REY 61, PISO, SALA, comedor, dos cuartos, baño, cocina y demás. Llave: Lamparilla 48. A-1

CONSULADO 19, ENTRE PRADO Y Genios. Se alquilan los bajos, con sala, comedor, tres cuartos, baño completo, cocina, baño de criados y patio. Informan: F-1872. A-1

AGUACATE 37, ENTRE OBISPO Y Obrapía. Alquilo el segundo piso, con sala, comedor, dos habitaciones. Llaves: Sombrerería. Telf. F-5248. A-1

a2 VEDADO

SE ALQUILAN, A LA ENTRADA del Vedado, en lujosa residencia, de familia honorable, espléndidas habitaciones, con terraza, con toda asistencia y garage, si se desean. Se cambian referencias. Informan en la Calle O. número 10, entre 17 y 19.

CALLE 27 NUMERO 326, ENTRE A. y B., Vedado. Se alquilan modernos altos, con 5 habitaciones y demás comodidades, más 3 habitaciones en azotea, con servicios. Llaves: esquina A. A-2

ALQUILO CASA MODERNA, ACERA sombra, 15 núm. 188, entre H. e I. 4 habitaciones, baño, sala, comedor, garage. dos cuartos criados y demás servicios. Precio: $45.00. Informan: H. número 144, esquina a 15. A-2

SE ALQUILAN LOS ALTOS DE LA casa 27 número 76, entre L. y M., sala, hall, comedor, cuatro habitaciones, etc. Precio: $60.00. A-2

a5 J. del MONTE y la VIBORA

SE ALQUILAN LOS HERMOSOS bajos, de moderna construcción, propios para familia de gusto, con portal, sala, recibidor, cuatro habitaciones, baño intercalado, comedor al fondo y servicio de criados. Precio: $25.00. Calle de Armas número 65, entre la Avenida de Acosta y San Mariano, Víbora. A-5

ALQUILO CASA, VENTILADA Y fresca, sala, comedor, tres habitaciones, Avenida de Acosta y Primera, altos, una cuadra de la Calzada. Llaves: Calzada Jesús del Monte 632, Bodega. Informes: Alonso y Compañía, Inquisidor 10. Telf. M-3198.

a6 Stos. SUAREZ y MENDOZA

BARATISIMAS, ALQUILO PEQUEÑAS casas, modernas, en la Calle Vega entre Tamarindo y Serafines, frente a «La Ambrosía Industrial». Informan, allí, en el número 41. Telf. FO-3271.

b1 NAVES y LOCALES

PRADO 11, SE ALQUILA UN HERMOSO local, muy propio para comercio. La llave e informes: Prado 90, por Animas. Telf. A-8903.

PARA ALMACEN DE TABACO, ALQUILO, Reina 22, con pisos barbacoas, etc., con capacidad para tres mil tercios. La llave en los altos. Informan: Malecón 12.

ALQUILERES

b1 NAVES y LOCALES

PROPIO PARA OFICINA, CONSULADO número 142, esquina a Neptuno. Se alquila un amplio y fresco salón alto. Para verlo en la misma. Es una oportunidad, por su situación inmejorable. Véalo e infórmese, Prado 90, por Animas. A-8903. B-1

PANADEROS: LOCAL PREPARADO, listo para trabajar, hornos recién construídos, exterior azulejeado, magnífica situación, Aguacate, cerca de Obispo. Precio razonable. Llave e informes: Aguila 71, segundo piso. B-1

b3 DEPARTAMENTOS

SE ALQUILAN DEPARTAMENTOS muy frescos y baratos, en el Vedado, Calle 17 esquina a 4. Se componen de sala, comedor, dos o tres cuartos, baño, cocina y patio. Para más informes, diríjanse al Encargado y también en Prado 90, por Animas. Telf. A-8903. B-3

b4 HABITACIONES

A HOMBRE SOLO, SE ALQUILA una habitación amueblada. Precio de situación., Cuba número 44, departamento 5. B-4

SE SOLICITAN

s1 CRIADAS y CRIADOS

SE SOLICITA UNA BUENA CRIADA, limpia y trabajadora; un criado, para limpiar y cuidar un jardín. Que traigan referencias de la última casa que han servido. De 1 a 4. Calle I. número 30, esquina a 15, Vedado. S-1

EN VILLA «ALEGRE», D-STRAMPES entre Milagros y Libertad, se solicita una criada. Ha de tener referencias. Sueldo: $10.00. S-1

SE SOLICITA CRIADA ESPAÑOLA, para cocinar y ayudar otros quehaceres. Ha de saber cocinar bien, ser limpia y gustarle los niños. Sueldo: $12.00, Infanta 103, primer piso, izquierda, entre Llinás y Benjumeda. S-1

s2 COCINERAS y COCINEROS

SE SOLICITA UNA COCINERA PENINSULAR, que sea limpia y sepa cocinar, Gervasio 100, altos. S-2

SE SOLICITA ESPAÑOLA, JOVEN, para cocinar a cuatro personas, que duerma en la colocación, 12 pesos y ropa limpia, Morell 7, entre Chaple y Zayas, Loma de Chaple. S-2

SE SOLICITA ESPAÑOLA, DE MEDIANA edad, para cocinar y demás quehaceres. Se piden referencias, F. entre 23 y 25. Casa pintada de rojo. S-2

s14 VARIOS

SE SOLICITA UN VENDEDOR, PARA plaza, conocedor del giro de Farmacia y que sea chofer. Laboratorio Herrera, Calle K. número 8, Vedado, exclusivamente de 2 y media a 4, de la tarde. S-14

SE OFRECEN

s1 CRIADAS y CRIADOS

SE DESEA COLOCAR UNA MUCHACHA española, para criada de mano o para cocinar y limpiar, para corta familia. Tiene referencias. Informan: Telf. F-6232. Calle 19 número 302, entre C. y B. O-1

SE DESEA COLOCAR UNA JOVEN española, de criada de mano o para cuartos, sabe coser y cortar algo y servir mesa a la rusa. Tiene referencias. Informan: Telf. M-6381. O-1

SE DESEA COLOCAR UNA JOVEN española, para criada de mano. No le importa cocinar y limpiar, siendo corta familia. Informes: Aguacate 80, Librería. I-3108. O-1

SE DESEA COLOCAR UNA MUCHACHA española ,para cuartos o comedor. F-3014. O-1

SE DESEA COLOCAR UNA MUCHACHA española, para cuartos o criada de mano, sabe coser. Tiene buenas referencias. Informan: Paseo número 23, entre 13 y 15, Vedado. Telf. F-3014. O-1

SE DESEA COLOCAR UNA JOVEN española, de criada de mano, de cuartos o para ayudar en la cocina. Telf. A-9466. O-1

SE OFRECE UNA JOVEN ESPAÑOLA, para criada de mano o cuartos. Tiene referencias y sabe coser. Telf. M-4328. Amargura y Mercaderes. O-1

SE DESEA COLOCAR UNA MUCHACHA española, para cuartos y coser o para cuidar un enfermo. Sabe de labores. Es fina. Informan: U-5470. O-1

SE DESEA COLOCAR UNA ESPAÑOLA, de criada de mano o manejadora. Tiene referencias. Informan: Telf. F-1849. O-1

SE OFRECE UNA JOVEN ESPAÑOLA, de criada de mano. Prefiere familia americana. Informan: Telf. M-8428. O-1

SE DESEA COLOCAR UNA MUCHACHA española, de criada de mano, manejadora o comedor, sirve a la rusa, no le importa salir al campo y es cumplidora de su obligación. Tiene referencias, Sol 24, altos. O-1

SE DESEAN COLOCAR DOS MUCHACHAS peninsulares, una de criada y otra de cocinera. No tienen pretensiones, San Rafael número 141, entrada por Oquendo, bajos. O-1

SE DESEA COLOCAR UNA MUCHACHA peninsular, para limpiar sólo o para cocinar y limpiar, si es matrimonio solo. Tiene buenas referencias, San Ignacio 70. O-1

SE DESEA COLOCAR UNA MUCHACHA española, de criada de mano o comedor. Tiene referencias. F-6265. O-1

SE DESEA COLOCAR UNA MUCHACHA española, para criada de mano o para todo, siendo corta familia. Sabe cumplir con su obligación y tiene referencias. Llame: M-6698. O-1

s2 COCINERAS y COCINEROS

COCINERA ESPAÑOLA, FORMAL Y limpia, con referencias, desea trabajar con buena familia. Sabe de repostería y es económica. Telf. F-6188 O-2

SE DESEA COLOCAR UNA COCINERA, de mediana edad, cocina a la criolla y española. Sabe cumplir con su obligación. Corrales 181. O-2

SE OFRECEN

s2 COCINERAS Y COCINEROS

BUEN MAESTRO, COCINERO Y REPOSTERO, chino, cocina toda clase de comidas, criolla y española, buena sazón, bien limpio. Tiene referencias. Informan: San Nicolás 120. Telf. M-4823. Andrés León. O-2

SE DESEAN COLOCAR DOS ESPAÑOLAS, una para cocinar y otra para cocinar y limpiar, Aguila 231. Telf. A-3090. O-2

SE DESEA COLOCAR UNA SEÑORA, blanca, con un niño de 11 años, para cocinar y hacer limpieza. Informan: Concordia número 123, bajos, entre Gervasio y Belascoaín. O-2

EXPERTA COCINERA Y REPOSTERA, para casa particular, cocina sólo para familia de buen gusto. Menos de 30 pesos, no llame. Tiene recomendaciones. F-4882. O-2

SE DESEA COLOCAR UNA ESPAÑOLA, para cocinar y limpiar, siendo corta familia. Tiene buenas referencias. Llame: Telf. A-6313. O-2

ESPAÑOLA, BUENA COCINERA, de mediana edad, sabe cocinar toda clase de comida, a la criolla y española. Tiene buenas referencias y cumple con su obligación. Es limpia y ha de ganar buen sueldo. Telf. M-5529. O-2

SE DESEA COLOCAR UNA ESPAÑOLA, de mediana edad, para cocinar y limpiar. Duerme fuera. Informan: Reina número 134. O-2

SE DESEA COLOCAR UNA SEÑORA española de cocinera. Sabe hacer toda clase de dulces finos. Telf. F-6151. O-2

SE DESEA COLOCAR UNA ESPAÑOLA, de mediana edad, para cocinar y limpiar. Duerme en la colocación y tiene referencias. Informa, la misma, Vives 172, cuarto 3. O-2

s3 MANEJADORAS

SE DESEA COLOCAR UNA JOVEN española, para manejadora, con muchos años en el Norte. Habla correcto inglés. Tiene referencias y experiencia con los niños. Telf. F-6244 O-3

s8 CHOFERES

SE DESEA COLOCAR UN CHOFER español, soltero, con 12 años de práctica. Tiene referencias de familias conocidas. Informan: F-2312 y F-6086. O-8

SE DESEA COLOCAR UN CHOFER español, con 20 años de práctica, es mecánico y entiende toda clase de máquinas. Tiene muy buenas recomendaciones. Es serio y trabajador. Informes: Telf. X-3569. O-8

SE OFRECE CHOFER-MECANICO, 27 años, español, particular o comercio; fijo o por horas. Bruzón 23. U-6606. O-8

SE OFRECE JOVEN ESPAÑOL, COMO chofer de casa particular. Tiene inmejorables referencias de las casas que trabajó. Telf. F-6227. Calle J. número 218-E., entre 21 y 23, Vedado. O-8

COMPRAS

1 CASAS

COMPRO CASA ALREDEDOR 3,000 pesos, de Belascoaín a Cuba y de Malecón a Monte, o en Vedado, techos monolíticos. Si no es ganga, no se moleste. Escriba: Sr. Huber, Cuba núm. 26, Habana. C-1

7 MAQUINARIAS

MOLINO MODERNO, DE USO, PARA hacer polvos impalpables, principalmente, azúcar. Deseo adquirir uno en buen estado y precio razonable. Amplios informes por escrito, a José Salvadó, Cintra 16, Cerro, Habana. C-7

VENTAS

4 ESTABLECIMIENTOS

GARAGE, ESTACION DE SERVICIO. Se vende, por tener otro negocio y no poderlo atender. Situado en la Calzada de Belasocaín. Informan: Rastro 26, primer piso, altos. V-4

6 AUTOMOVILES

SE VENDE UNA CUÑA FORD,
moderna, casi nueva; un camión Jurbul, de 3 y media toneladas, en perfecto estado. Garantizado su funcionamiento. Informes: Aramburo 8 y 10.
V-6

SE VENDE UNA CUÑA FORD, MODERNA, casi nueva; un camión Jurbul, de 3 y media toneladas, en perfecto estado. Garantizado su funcionamiento. Informes: Aramburu números 8 y 10. V-6

SE VENDE UN GRAHAM PAIGE, cerrado, 6 cristales, 4 gomas nuevas, 2 medio uso. Verlo en G., entre 23 y 25, Garage, Vedado. V-6

MUEBLES y PRENDAS

JUEGO CUARTO, CAOBA, OPORTUNIDAD. Costó, hace 10 días, $350.00. Regalo $180.00. Ultimo modelo, San Nicolás 95, entre Dragones y Salud. V-9

SE VENDE JUEGO DE CUARTO, $25.00, todo de caoba, compuesto de cama camera, escaparate dos lunas, mesa noche, cómoda y comadrita, en F. número 194, entre 21 y 23. V-9

16 OBJETOS VARIOS

BODEGUEROS

Se venden los enseres de la Bodega de Empedrado y Aguacate, por la cuarta parte de su valor. Urge la venta. Aproveche esta oportunidad. Informan en Angeles 62, Lechería. V-14

VENDO ARMATOSTES DE TIENDA de Ropa y mostradores y demás enseres. Otros, para Bodega y demás enseres; dos escaparates de lunas y neveras. Informan: Belascoaín 635, por Campanario. V-15

ENSENANZAS

e2 COLEGIOS

ATENCION, COLEGIOS: SE OFRECE buen servicio de ómnibus, mucha práctica y buenas referencias. Escriba: Departamento de Anuncios Clasificados, DIARIO DE LA MARINA, A. C. E-7

M.E.C.D. 2016

INFORMACION CATOLICA

La grandiosa excursión de la Congregación de la Anunciata al bello santuario del Cobre

La Congregación Mariana de la Annunciata de la Habana, organizó una gran excursión al Santuario Nacional de Nuestra Señora de la Caridad del Cobre.

Presidieron la excursión el director, R. Padre Esteban Rivas, S. J. y el Secretario general, doctor Agustín Basart, quien durante tres meses la estuvo organizando, alcanzando un grandioso éxito.

Nos la describe así un piadoso congregante, suplicándonos su publicación, a lo que muy gustosos accedemos:

«Salimos de la Habana el jueves 6 del actual a las diez y media de la noche del edificio social en un ómnibus de Camagüey, fletado particularmente por la Congregación, el Padre Rivas, S. J., el Presidente de la Sección de Caballeros, doctor Oscar Barceló; el doctor Ruperto Arana, doctor Oscar Espín, doctor Hugo Capestany, doctor Agustín Basart, Secretario general y veinte congregantes.

Todos llevaban puesta al exterior la medalla del congregante para dar público testimonio de su amor a la Patrona de Cuba, la Inmaculada Virgen María.

A las cinco de la mañana del viernes llegamos a Placetas, donde paramos para cumplir con la comunión reparadora del primer viernes. Fuimos recibidos por el párroco, R. Padre Pedro Aranguren, O. F. M., el que nos colmó de todo género de atenciones, obsequiándonos con el desayuno, después de la misa y comunión, que celebró nuestro Director, Padre Rivas, S. J.

Seguimos a Camagüey, donde almorzamos. Después de reparar las fuerzas, emprendimos la marcha rumbo a Santiago de Cuba, llegando a las seis y media de la tarde, donde comimos y descansamos.

A las seis de la mañana, salimos para el Santuario del Cobre, llegando a las siete. A las siete y media de la mañana, celebró misa de comunión el Padre Rivas, asistido del congregante señor Francisco Pascual Martorell y el presidente del Apostolado de la Oración de la Iglesia de Dolores de la Compañía de Jesús de Santiago de Cuba. Consta este Apostolado de cuatrocientos hombres, los cuales se habían congregado en el Santuario del Cobre con su celoso Director, el R. Padre Abraham Gil, S. J.

En el Seminario de San Basilio el Grande de la Archidiócesis de Santiago de Cuba, nos sirvieron los seminaristas el desayuno, bajo la dirección de su Rector, R. P. Folgar.

Se levanta este Seminario junta al Santuario del Cobre.

Cursan actualmente la carrera eclesiástica 25 jóvenes.

A las nueve y media de la mañana, asistimos a la gran misa pontifical, que celebró el excelentísimo señor Arzobispo de la Archidiócesis, monseñor Valentín Zubizarreta, con toda la grandiosidad del ritual.

Predicó grandioso panegírico de la Patrona de Cuba, el R. Padre doctor Jenaro Suárez, cura párroco de la Catedral de Matanzas.

A las once y media de la mañana, regresamos a Santiago de Cuba gratamente impresionados.

En el Colegio Dolores de los Padres Jesuítas, su amable Rector obsequió a los congregantes con un gran banquete, haciendo el mismo los honores con el Prefecto Padre Francisco Tadeo y el Director del Apostolado, Padre Abraham Gil.

Después de visitar el Colegio, sirviéndoles de cicerone el Rector Pablino Valbuena, S. J., se dirigieron los excursionistas a admirar la Loma de San Juan, Puerto Boniato, Vista Alegre, El Caney, el Morro, la Catedral y Cayo Smith con su correspondiente paseo por la bahía.

Después de la comida, salimos para la Habana, a las nueve y media de la noche, llegando a Bayamo a las seis de la mañana, donde oímos la misa dominical, que celebró el Padre Rivas, S. J. y comulgamos.

Después de desayunarnos, reanudamos el viaje, haciendo paradas en Camagüey y Matanzas, para almorzar y comer, respectivamente, llegando a la Habana a las ocho de la noche, con toda felicidad y con el alma enchida de entusiasmo por haber tenido la dicha de ofrecer nuestros homenajes de amor y gratitud a la excelsa Patrona de Cuba, en nuestro propio nombre y el de la Congregación, a la que nos honramos en pertenecer como hijos de tan amabilísima Madre».

FUERON SUNTUOSAS LAS FIESTAS CELEBRADAS EN EL SANTUARIO DEL COBRE

Sin precedente en los anales del Santuario Nacional de Nuestra Señora de la Caridad del Cobre fueron las fiestas allí celebradas el presente año.

Dadas las facilidades de la carretera central y lo económico del viaje, concurrieron peregrinos de todas las partes de la Isla. Se anotaron diez mil comuniones, y se celebró un centenar de misas de 5 a 12 de la mañana por un centenar de sacerdotes y religiosos. Se decía misa a la vez en el altar mayor, en el del Camerino y en el altar portátil de la Virgen, sirviendo de ayudantes congregantes de la Anunciata, socios del Apostolado de la Oración, Caballeros de San Vicente de Paúl, seminaristas y Hermanos de La Salle de Santiago de Cuba.

Estaban representados Jesuítas, Salesianos, Franciscanos, Capuchinos, Misioneros del Inmaculado Corazón de María, Paúles, Dominicos, Trinitarios, Redentoristas, Carmelitas, Hermanos de La Salle párrocos de Matanzas, de Sagua, Holguín, Bayamo y otros muchos, con numerosa representación de sus feligreses.

Congregación de la Anunciata de la Habana, Caballeros del Apostolado de Santiago de Cuba, Caballeros Trinitarios de Cárdenas, Caballeros de San Vicente de Santiago de Cuba, Colegio de La Salle de esta ciudad y otro multitud de Asociaciones piadosas, que acompañaban a religiosos y párrocos.

Siervas de María, Hijas de la Caridad, Madres de la Enseñanza y Madres Salesianas.

Y una multitud inmensa de fieles, como jamás se había visto a los pies de la Patrona de Cuba.

Fué un grandioso homenaje nacional del pueblo de Cuba a su Patrona.

A las nueve y media de la mañana, tuvo lugar la grandiosa misa pontifical, siendo celebrante monseñor Valentín Zubizarreta, celoso Arzobispo de Santiago de Cuba, a quien es debido al actual Santuario.

Le ayudaron: de presbítero asistente, el R. Padre Badiola, canónigo mayor de la Santa Metropolitana Iglesia Catedral de Santiago de Cuba; diáconos de honor, el Superior de los Redentoristas, P. Guerra y P. Robert, salesiano.

De misa: Padres Vega, de la Congregación de la Misión y de los Misioneros del Inmacula Corazón de María.

Ministros de báculo, mitra, turiferarios, etc., alumnos del Seminario de San Basilio.

Maestro de Ceremonias, el Rector del Seminario, Padre Folgar.

Era imponentísimo el acto, que presenciaban unos cien sacerdotes del clero regular y secular y millares de fieles de ambos sexos.

El Capellán del Santuario, Padre Beirunes, se multiplicaba en atender a los devotos de Nuestra Señora de la Caridad.

La colecta de los fieles, la recogió el cura párroco de Bolondrón y el mayordomo del señor Obispo de Matanzas.

Pronunció el panegírico el doctor Jenaro Suárez, párroco de la Catedral de Matanzas.

De la Habana, además del Padre Rivas, S. J. y congregantes de la Anunciata, fueron dos numerosas excursiones y familias en sus máquinas particulares.

De doce a cuatro de la tarde, era espectáculo altamente conmovedor el ver entrar de rodillas a numerosos devotos, a algunos de los cuales se veía en sus rodillas huellas de sangre, pues en cumplimiento de promesas, venían desde lugares lejanos de rodillas.

Admiraba y enternecía tan ardiente fe.

A las cuatro de la tarde se verificó la procesión pública, que culminó en una grandiosa apoteosis a la Patrona de Cuba.

Más de treinta mil personas asistieron a la misma, presidiendo el prelado y clero.

Imposible describir tanta grandeza.

Monseñor Zubizarreta estaba visiblemente emocionado ante el entusiasmo del pueblo de Cuba, pues allí estaban creyentes de las seis provincias.

Antes de poner fin debemos consignar nuestra gratitud a monseñor Zubizarreta, al capellán del Santuario y al clero en general de Santiago de Cuba, pues todos a porfía facilitaron la misión del enviado especial del cronista católico del DIARIO, al cual hemos podido observar se aprecia y distingue por el clero de toda la isla.—Pedro Pablo Gastón, C. Mariano.

CULTOS CATOLICOS PARA MANANA

EN LA IGLESIA DEL CRISTO

Los Miércoles Perpetuos de Santa Rita de Casia.

Por la mañana, a las 8 y 9.
Por la tarde, a las 5 y media.
Por la noche, a las 8 y media.

En los cultos de la tarde y noche, predica el R. P. Claudio García, OSA.

EL JUBILEO CIRCULAR

En la iglesia del Sant Angel, el Jubileo Circular.

La Misa del Sacramento a las 9 de la mañana. Después de la misa, exposición del Santísimo Sacramento. A las 5 de la tarde, Rosario, Visita a Jesús Sacramentado, bendición y reserva.

NOVENA Y FIESTA EN HONOR DE N. S. P. SAN FRANCISCO

La Comunidad Franciscana y la Venerable Orden Tercera de Nuestro Seráfico Padre San Francisco de la Habana, invitan a la Novena y Fiesta del Seráfico Padre, que se celebrará en la Iglesia de San Francisco, de esta ciudad, del 25 de septiembre al 4 de octubre.

Habana, septiembre de 1934.

PROGRAMA

Septiembre 25 a octubre 4.

A las 8 de la mañana. Misa cantada y ejercicio de la novena. (El día 30 la misa cantada será a las 9).

A las 5 de la tarde. Exposición de Su Divina Majestad, corona franciscana, cantos, sermón y reserva. El día 3 de octubre habrá además Salve solemne. Se interpretará la del P. José Arrúe, franciscano, a tres voces iguales. «Salve Sancte Pater», a tres voces iguales del Padre Falconara, franciscano.

Día 4. Festividad de Nuestro Seráfico Padre San Francisco.

Mañana. A las 7 y 30, misa de comunión general, a la cul quedan invitadas la V. O. T. Dominicana, Carmelitana y Servita y todas las Asociaciones piadosas de nuestra iglesia.

A las 9. Misa solemne, con asistencia del Excmo. y Rvmdo. Sr. Arzobispo de a Habana, Mons. Manuel Ruiz, T. F. El altar y el púlpito, a cargo de los RR. PP. Dominicos del Vedado. El coro interpretará la misa de Pietro A. Yon, a tres voces iguales. Al ofertorio, 'O santísima anima», del Padre Falconara, franciscano, a tres voces iguales.

Tarde, a las 5. La tierna ceremonia del Tránsito de San Francisco, corona franciscana, Cántico del Hermano Sol. Sermón por el M.R.P. Comisario, Cástor Apraiz.

PREDICADORES Y TEMAS DE LOS SERMONES

Martes 25. R. P. Luis Aguirrebeña. San Francisco y la Providencia.

Miércoles 26. R. P. Pablo Salinas. El Apóstol de la regeneración social.

Jueves 27. R. P. Justo Anasagasti. Visión optimista del mundo.

Viernes 28. R. P. Adrián Querejeta. El Fundador de la Orden Tercera.

Sábado 29. R. P. Ignacio Biain. El Maestro de la espiritualidad cristiana.

Domingo 30. R. P. Ezequiel Iñurrieta. El Predicador de la Paz.

Lunes 1. R. P. Pablo de Lete. El Pregonero del gran Rey.

Martes 2. R. P. José M. Aldaz. San Francisco y la pobreza evangélica.

Miércoles 3. R. P. Antonio Melo. El enamorado de la Pasión de Cristo.

Nota. El día 5 se dará comienzo en nuestra iglesia a los Nueve Primeros. Viernes solemnes en honor del Sagrado Corazón de Jesús.

LOS EMPLEADOS DE BANCOS HACEN UNA DECLARACION DE PRINCIPIOS AL PUEBLO

Una comisión de empleados de Bancos nos visitó anoche, informándonos de las aspiraciones que desde hace tiempo han manifestado, siempre que para ello han tenido ocasión propicia, haciéndonos entrega, para su inserción, de las siguientes líneas:

«Distintas representaciones de los empleados de los Bancos de esta capital, con motivo de la campaña iniciada para la obtención de mejoras fundamentales en el trabajo, y con el fin de encauzar la opinión pública por medio del periódico DIARIO DE LA MARINA, hacen las siguientes declaraciones de principios:

«Primera: Que los empleados bancarios de Cuba, conscientes de la alta misión que les está encomendada, quieren hacer expresa declaración, que sólo desean obtener su asociación general, de acuerdo con las leyes cubanas, al amparo que confiere la Constitución, atendiendo con exclusión de toda otra tendencia al mejoramiento individual y colectivo de la clase.

«Segundo: Que los empleados bancarios de Cuba están dispuestos a ofrecer su más decidida cooperación para el restablecimiento de la normalidad nacional y la paz pública».

A Nuestros Anunciantes

Desde hace ya algunos meses, distintos elementos que se han sentido lastimados por las campañas de puro nacionalismo, de justicia y de orden que en momentos difíciles libró el DIARIO DE LA MARINA, han venido amenazando a nuestros anunciantes por medio de repetidos anónimos.

No queriendo esta Empresa coaccionar en lo más mínimo a sus anunciantes ni perjudicarle en sus intereses, no ha tratado, en manera alguna, de explicar lo baladí de tales amenazas, confiando en el buen juicio y valor cívico de su público; y a la verdad, no nos hemos equivocado como podrán ver por la publicidad que prestigia nuestras planas.

Pero últimamente este pequeño grupo, de apenas media docena de exaltados, entre los cuales se encuentra algún ex-empleado de esta Empresa, han enviado una circular tan infantil, que analizándola podrán ver nuestros anunciantes como es verdad que no existe tal organización de terrible nombre que firma dicho anónimo y sí unos cuantos individuos, sin mucho que hacer y apenas sin conocimiento de lo que está pasando en la Habana.

Dice así un párrafo de este último anónimo:

La Marmolería de José Pennino Barbato, de Infanta 45; la Cía. de Acumuladores para Automóviles "Exide", de San Lázaro 93; la Cía. de Vapores Peninsular & Occidental Steam Ship, de Prado y Animas; la Tienda de Ropa "Almacenes Bellita", de Neptuno y Amistad; la Fábrica de Cigarros "Gener", de Monte y Zulueta, y la Fábrica de Tabacos "Romeo y Julieta", de Virtudes No. 128-B, en La Habana; han sido objeto de atentados por medio de bombas explosivas que en todos los casos han ocasionado grandes daños materiales en los establecimientos, y en otros, a la vez, la impopularidad que siempre trae aparejada esta clase de hechos.

Comprendemos que esta clase de atentados son peligrosos pero a ellos nos obligan las personas que, como usted, en más de una ocasión han desoído nuestro justo ruego.

Analicemos: En primer lugar, la firma de Pennino hace muchos años que no anuncia, ni en el DIARIO DE LA MARINA ni en ningún otro periódico, además, el sereno declaró: «que estimaba que el atentado no fuera dirigido a su comercio, sino que el autor dejó la bomba allí, ante el temor de que pudiera explotarle en sus propias manos».

Si es verdad que en la acera frente a los Acumuladores «Exide» estalló un petardo que apenas si causó ligeros deterioros, días antes, en la Electrical Equipment, representantes de los acumuladores «Willard» en Galiano y Animas, estalló una bomba que acabó con todas las vidrieras de la casa ¡..........! y los acumuladores «Willard» **NO SE ANUNCIAN en DIARIO DE LA MARINA**; también pocos días antes, en Galiano No. 45, Garage de J. S. García, estalló otra bomba y estos señores tampoco anuncian en el DIARIO.

Los Almacenes «Bellita», es precisamente una de las pocas casas en la Habana que ha permanecido ilesa a través del verdadero bombardeo que ha sufrido nuestra capital; sin duda alguna que esta bomba la soñaron nuestros buenos amigos, y por último, la bomba que también se apropian y que estalló en las oficinas de vapores de la P. & O. no recuerdan que en toda la prensa se publicó que: «La Sra. Eloisa Piedra, dueña del Palacio de la Montera, situado en Prado y Animas, informó que en el día de ayer había sido amenazada con colocarle una bomba por Narciso Doval y Doval, dueño del garage situado en Trocadero entre Industria y Genios, vecino de Morro No. 7, con motivo de haber obtenido sentencia favorable en un pleito que le había establecido por un automóvil que ella guardaba en su garage.

«Con tal motivo, Doval fué arrestado por el Capitán Medina, al mando de la Tercera Estación».

Desde luego, si en la Habana se han colocado infinidad de bombas, es lógico suponer que algunas le tienen que haber correspondido a casas que se anuncian en este periódico, sin que dicho anuncio haya sido el móvil de ello.

Creemos innecesario añadir comentarios a estos hechos, ellos mismos se desacreditan. Pero no obstante, esta Empresa ha denunciado ya el caso a las autoridades competentes y se está actuando enérgicamente para impedir que estos señores continúen gastando sus pesetas en sellos e importunando a nuestros anunciantes.

Tal es la realidad, restándonos solamente expresar a todos nuestros anunciantes el sincero agradecimiento de esta Empresa por su valiosa colaboración.

Atentamente

DIARIO DE LA MARINA
Administración

PROFESIONALES

p1 DRES. EN MEDICINA

DR. MANUEL LOPEZ PRADES. Médico Cirujano, Graduado Madrid y Habana con 40 años ejerciendo. Enfermedades de la sangre, pecho, señoras y niños, partos, tratamiento especial curativa de las afecciones genitales de la mujer. Consultas de 1 a 4, San Nicolás 82, bajos. P-1

HERNIADOS

NO COMPREN SIN PROBAR: PRUEBEN Y DESPUES COMPREN

La Casa más antigua ofrece lo más moderno; Super-Braguero «ALL-ROUND» Nuevo braguero distinto a los demás, inoxidable 5 años de garantía; control de presión fija, precisa e invariable. Super-Braguero «ALL ROUND» reune todas las mejoras; es suave, cómodo, ligero, sin bordes molestos, adaptación perfecta dejando VER SU HERNIA RETENIDA, eliminado 100x100 todo peligro de estrangulación; por eso ningún médico recomienda faja o braguero corrientes, porque carecen de esta primordial cualidad: VER SU HERNIA RETENIDA, Super-Braguero «ALL ROUND» no necesita tiras por entre las piernas permitiendo libremente toda clase de ejercicios y movimientos, Super-Braguero «ALL-ROUND» no engaña con publicidad de testimonios, si no que le ofrece lo que nadie puede ofrecerle: DIEZ DIAS DE PRUEBA GRATIS, del propio braguero que usted va a usar. Precio desde $5.00. Se vende únicamente en la acreditada casa de A. D. Román, Luz 87, Habana. IG.

p7 ABOGADOS Y NOTARIOS

Dr. ISIDORO CORZO
ABOGADO
Especialidad: DIVORCIOS. Calle 9 número 25, entre H. e I. Telf. F-5086 Vedado.

BUFETE Y NOTARIA DEL
Dr. Fernando Barrueco
Divorcios, tramitación de Accidentes del trabajo, Desahucios y toda clase de Asuntos Civiles, Administración de Bienes. Especialidades en asuntos administrativos. Departamento de Contabilidad para Comerciantes. Consultas: de 1 a 5. Telf. A-4829. Oficios 18, Departamentos 301, 302, 303. 304 y 305.

DR. HERNANDEZ AMOR
ABOGADO
Asuntos civiles y criminales. Rápida tramitación de divorcios. Igualas con establecimientos, a precios convencionales, y toda clase de asuntos notariales, Banco Nova Scotia, Departamento 213, Cuba y O-Reilly. De 10 a 12 a .m, y de 2 a 4 p. m.

TINTORERIAS

TINTORERIA "FRANCE"
José Villas. Esta casa ofrece seriedad y esmero en teñir, lavar y planchar ropa de señoras y caballeros. 10 de Octubre 236. Telf. X-2701.

VISTA ELEGANTE
¿Cómo conseguirlo? dando sus trajes lo mismo de señoras como de caballeros, a la tintorería «EL PAIS». Servicio eficaz y precios moderados. Tintorería «EL PAIS», Campanario entre San Rafael y San Miguel. T

ALQUILERES

a1 HABANA

ALQUILO, GERVASIO 30, BAJOS, sala, recibidor, tres cuartos, baño completo intercalado, comedor, cocina, cuarto y servicio criados. F-4262. A1

ESPLENDIDA PLANTA BAJA, ACAbada de reparar, Prado 118, frente Parque Central, acera Louvre. Informan Cosmopolita y en el teléfono F-3317. A.1

SUSCRIBASE Y ANUNCIESE EN EL «DIARIO DE LA MARINA»

ALQUILERES

a1 HABANA

MALECON 83, BAJOS, CASI ESQUIna a Campanario, moderna, con todas las comodidades. Se da barata, y la llave en los altos. A-1

PROXIMA A DESOCUPARSE SE ALquila Suárez 91 esquina a Esperanza de una sola planta, propia para almacén, industria o comercio. Informes M.G. Aguila 131 Habana. A-1

SE ALQUILA MODERNO PRIMER pisito alto, Virtudes 132, casi esquina a Gervasio. U-1946. A.1

SE ALQUILA, EN BELASCOAIN NUmero 125, entre Reina y Estrella, precioso, fresco y ventilado primer piso, compuesto de 3 habitaciones, cocina de gas y demás comodidades. Para más informes: Manzana de Gómez 240. Telf. A-4893. A-1

ALQUILO LOS NUEVOS, FRESCOS y espaciosos altos. Dragones No. 39, por Campanario, 5 cuartos, uno de criados, sala, saleta, comedor, 2 patios, doble servicio. Todo amplio y confortable. Informes Dragones 39. A-1

¡BUSCA CASA? LLAME AL M.6747 SEGURAMENTE ALLI ENCONTRARA LA QUE VD NECESITA O VAYA A MORRO Y GENIOS EDIFICIO "GOMEZ" ALLI LE INFORMARAN

SE ALQUILAN LOS HERMOSOS ALtos de la casa San Lázaro número 327, entre Basarrate y Mazón, con tres habitaciones, sala, comedor y demás servicios. Informan: Telf. A-1752.

a2 VEDADO

LUCENA Y SAN RAFAEL, SEGUNdo piso, sala, recibidor, gabinete, 3 cuartos, baño intercalado, comedor fondo, cuarto y servicio criados y cocina. Informan: Ferretería, Fernández, Belascoaín y San Rafael. U-5215 y U-5371. A-2

CALLE 27 NUMERO 326, entre A y B., Vedado. Se alquilan modernos altos, con 5 habitaciones y demás comodidades, más 3 cuartos en azotea, con servicios. Llaves, esquina A. A-2

CASA AMUEBLADA E INSTALADA completamente, moderna, en el Vedado. Se alquila a matrimonio o familia sin niños. Módico precio $40. Informes de 9 a 11. F-6325. A-2

BAÑOS 51, ESQUINA A 21, SE ALquila, sala, seis dormitorios, comedor, etc. Con pequeña reparación, sería propia para establecimiento Véala de 4 a 6. A-2

ALQUILO, 11 ENTRE 14 Y 16, CON jardín, portal, sala, tres cuartos, servicios intercalados, comedor al fondo, patio, cerca tranvías y guaguas, $18.00. Llaves e informes, al lado. A-2

VEDADO: B NUMERO 2, ENTRE Tercera y Quinta. Alquilo espaciosos bajos, jardín, portal, sala, saleta 7 cuartos y comedor al fondo. Baratísima. Informan allí. A-2

a3 CERRO y PALATINO

TERCERA NUMERO 6, CASI ESquina Albear, Reparto Palatino, Cerro, moderna, 3 cuartos, sala, comedor, patio interior, etc. $15.00. Llave bodega. Más informes: Sardiña, M-M-7245. A-3

A4 Marianao y sus Repartos

SE ALQUILA HERMOSA CASA, LUgar alto y fresco, acabada pintar, cinco dormitorios y demás posesiones, gran patio y arboleda, veinte minutos Parque Central, cerca Colegios Belén y Candler, Calzada Real 136, Ceiba, entre Cerro y Marianao), Puentes Grandes. Ganga: $30.00. Algunos muebles, si se desean. Informan en la misma. A-4

BUEN RETIRO AL LADO DEL PARque, calle Reina entre Robau y Medrano, se alquila bonita casa jardín y garage. Informes FO-1308. A.4

MARIANAO, SAN JULIO 16, ENtre Avenida Columbia y Medrano, casa moderna, 6 habitaciones, tres bajas, tres altas, baños intercalados, pantry, lavadero, garage, jardín, Informan: FO-7106. Llave al lado. A.4

ALQUILO, FRESCA Y PRECIOSA casa, esquina de Parque, Calle 18 y D. número 40, Reparto Almendares, sala, comedor 3 cuartos, baño, cocina, garage y servicio criados completo, 22 pesos. Telfs. M-9112 y FO-2250. Llaves: D. número 24, Almendares. Dueña: De 1 a 6.

ALQUILO A FAMILIA DE GUSTO, los espléndidos altos de Primelles y Pezuela. Terraza, sala, recibidor, 4 habitaciones, baño intercalado, comedor amplio, cocina, 1 cuarto y servicios criados, pisos finos, puertas vidrieras, hermosas escalera mármol azulejada, Llave la misma. I-4541. Cerro No. 518. A-3

a5 J. del MONTE y la VIBORA

ALQUILO CHALET DOS PLANTAS, acera brisa, 5 habitaciones, garage, una cuadra colegios Maristas y Lourdes, precio situación. Luz Caballero 6, entre Milagros y Santa Catalina, Mendoza, Víbora. A-5

GANGA. AUQUILO NOVENA 3, VIvora, portal, sala, dos saletas, dos habitaciones, bao intercalado, tres habitaciones con servicios, entrada independiente cerca tranvía y ómnibus. Informes I-6570. A-5

CHALET EN LA VIBORA, DE DOS plantas, en Octava 35, entre Avenida de Acosta y Milagros, amplio y con comodidades. Precio: $25.00. La llave en la Bodega de la esquina. Informes: Fernando Rodríguez, «La Dichosa», Obispo y Compostela. Telf. M-1804. A-5

SE ALQUILA PROXIMO DESOCUparse chalet calle Milagros 31, Víbora, con jardín, portal, 2 saletas, sala, 4 cuartos, gran cocina, garage, baño. A-5

VIBORA, ALQUILO CASAS EN OCtava números 39 y 41, esquina a Avenida de Acosta, portal, sala, cuatro habitaciones, hall, comedor, baño, cocina, cuarto y servicio de criados. Precios módicos. Informan, en las mismas. A-5

ALQUILERES

a5 J. del MONTE y la VIBORA

ESTRADA PALMA 82 ESQUINA A Concejal Veiga, Víbora. Moderno chalet, gran sala, recibidor, vestíbulo comedor decorado, pantry, siete habitaciones, tres baños completos, dos cuartos de criados y servicios. Garage para dos máquinas, jardín, portal. Llaves de 8 a 12 m. y de 2 a 5 p.m. Renta 45 A-5

ALQUILO EN QUIROGA DOS, UNA cuadra Calzada J. del Monte, casa de 3 cuartos, sala, comedor, baño y patio. Informan: F-5919. A.5

ALQUILO, EN CARMEN Y LUZ CAballero, Víbora, chalet espléndido, con gran terreno para jardín, sala, comedor, cinco habitaciones, espléndidos baños, garage, gas, etc. Informan: Manzana de Gómez 240. Telf. A-4893.

ALQUILO HERMOSO CHALET DOS plantas, hall, comedor, 6 cuartos, garage, lavaderos, jardín. Calle Segunda y Josefina, Víbora, llave en la misma. Informan FO-1100. 16 entre 3a y 5a, Miramar. AS.

a6 Stos. SUAREZ y MENDOZA

A $7.00 Y $8.00, CASITAS MODERnas, a una cuadra de las guaguas y dos de los tranvías Santos Suárez, San Bernardino número 24, entre Durege y Serrano. Informan en la misma. A-6

a7 LUYANO

CONCHA Y VELAZQUEZ, BAJOS, compuesta de portal, sala, comedor, 3 cuartos, baño y cocina. Informes: Ramón G. Fernández, Infanta 47, esquina Peñalver. U-1157. A-7

SE ALQUILA, EN CONCHA Y GUAsabacoa, magníficos bajos y altos, compuestos, cada uno, de sala, tres habitaciones, baño y cocina, desde 12 pesos. Véalos e infórmese, en la Manzana de Gómez número 240. Telf. A-4893. A-7

a12 GUANABACOA Y COJIMAR

GUANABACOA: CASA MODERNA, Máximo Gómez 74-A., $20.00, sala, saleta, 4 cuartos, baño intercalado, cocina y servicio criados. Llave, al lado. Informes: I-5569, Agustina número 2, Víbora, de 2 a 2 y media y de 8 a 10 p. m. A-12

NAVES y LOCALES

LOCAL PARA ALMACEN O COMERcio, Paula 42, amplio, con cuartos altos. Ganga: $17.00. Llave Bodega esquina. Más informes: Sardiña, Aguiar 106. M-7245. B-1

ALQUILO O VENDO BARATISIMO nave estructura acero 600 metros entrada por dos calles, Flores 8, por Agua Dulce, Carbonería está la llave. B-1

LOCAL MODERNO, AMPLIO, SIN columnas. Alquilo $25.00, Infanta 8, entre San Lázaro y Jovellar. Lugar excelente, enorme tráfico. Mude aquí su negocio, prosperará. Contrato, si desean. B-1

ALQUILO AMPLIA Y HERMOSA nave de acero, 23 metros de luz, por 40 de longitud. También, otra, con amplias y modernas caballerizas. Capacidad para 60 mulos, Cerro 514.

COMERCIO ALQUILO VISTA ALEgre esquina Luz Caballero, casa propia para bodega, carnicería, puesto fruta y vivienda, precio módico. Informa Cuevas, Bernaza 39, A-3568.

NAVE MODERNA CON PISOS MOnolítico, muy clara, siete metros de frente, treinta y seis fondo, propio para cualesquier clase giro, Monte 178, Informes Lamparilla 60.

BAÑOS 51, ESQUINA A 21, SE ALquila, con portal, sala, seis dormitorios, baño, comedor, etc. Véala de 4 a 6. Pudiera servir para establecimiento. B-1

EN OBISPO NUMERO 22, FRENTE a la Seretaría de Hacienda, amplio local para establecimiento, con vidrieras al frente. Precio reducido. Informan: Manzana de Gómez 240. Telf. A-4893.

ALQUILO, EN LUZ Y OFICIOS, LOcal de esquina, propio para establecimiento, con varias divisiones y servicio. Informan: Manzana de Gómez 240. Telf A-4893.

ALMACENISTAS Y COSECHEROS de Tabaco: Alquilo la casa, Calle Figuras 39, que por más de 50 años ha estado dedicada a ese giro, con capacidad para seis mil tercios. Se puede ver, de 8 a 11 y de 1 a 5. Informan: Malecón 12.

¡BUSCA LOCAL PARA NEGOCIO? LLAME AL M. 6747 CON TODA SEGURIDAD ENCUENTRA EL QUE VD. NECESITA O VAYA A MORRO Y GENIOS EDIFICIO "GOMEZ" ALLI LE INFORMARAN

ALQUILO AMPLIA NAVE, EN SUbirana 99 entre Desagüe y Benjumeda. Agua abundante. Precio de situación. Informes: Dr. López Ibáñez, Oficios 12. Telf. M-1518. Las llaves, en la Bodega de la esquina. B-1

ALQUILO ESPLENDIDO LOCAL PAra oficinas, industria o comercio, en el mejor punto y más céntrico de la ciudad, esquina de Amistad y Barcelona, 10 puertas a estas calles y 350 metros superficiales. Informan F-2546. B-1

ALQUILO CERRO 624 FRENTE PAradero tranvías, gran local esquina, propio para industria o comercio por su capacidad y buen punto, muy barato. Informan en el mismo. Teléfono I-5720. B-1

b2 APARTAMENTOS

EDIFICIO «AGUIAR», INDUSTRIA 72½. Modernos apartamentos, 2 habitaciones y bao completo. Luz, limpieza, teléfono, agua caliente, ascensor, vigilancia nocturna. Solo per sonas morales. B-2

APARTAMENTOS FRESCOS Y COmodos en el 'Edificio Arcos», Calle F entre 19 y 21, Vedado, informa el conserje. B-2

EDIFICIO «AJURIA»
Frescos y ventilados apartamentos para profesionales y oficinas $10 y $15, con limpieza y electricidad. Informés en el elevador, Habana 86, frente al parque. B-2

b3 DEPARTAMENTOS

SAN LAZARO 9º, DEPARTAMENTO interior, independiente, en el piso bajo; sala, 2 cuartos servicios, etc. Informes M-286* y F-6635. Llaves en el primer piso al frente. B-3

SE ALQUILA UN DEPARTAMENTO, compuesto de dos habitaciones, terraza y azotea, en los altos de Campanario 207. Se puede ver, a todas horas. Informan: Lealtad número 238, entre Carmen y Belascoaín. B-3

ALQUILERES

b2 DEPARTAMENTOS

EN CASA DE FAMILIA PARTICUlar, se alquila con asistencia, un hermoso y ventilado departamento de dos habitaciones con su baño. Hay teléfono. Calle 17 No. 421, bajos, entre 4 y 6. Vedado. B-3

LENS COURT, 6 ESQUINA 11, VEdado. Apartamentos, con y sin muebles, comida servida a los apartamentos, a precios reducidos. B-3

b4 HABITACIONES

HABITACION HERMOSISIMA, PROpia matrimonio; otra pequeña, personal; lavabos agua corriente, baño caliente, estricta moralidad, comida exquisita. Admito socio habitación (baratísima). Lo más céntrico: Galiano 90, principal. B-4

MODERNAS HABITACIONES
Edificio Alvarez, Obrapía 99, esquina a Bernaza, una cuadra Parque Central. Lo más céntrico de la Ciudad. Sin molestias ni costo alguno, llega siempre a tiempo a sus labores. Alquilo modernas y frescas habitaciones, con o sin muebles, agua caliente y fría, lavamanos en las habitaciones, teléfono. Lema de su propietario. Ofrecer el mejor servicio. Precios de situación. B-4

VEDADO: SE ALQUILAN DOS HAbitaciones, con todo servicio, 17 número 279, entre E. y D. Telf. F-6123 B-4

FAMILIA HONORABLE, ALQUILA una habitación, con comida, a señora sola o matrimonio, sin niños Precio muy reducido, Amistad 89, altos.

APARTAMENTOS 15 Y 12 pesos con garage. En el Reparto Alturas del Río Almendares. El lugar más elegante y pintoresco de Marianao, Avenida de Los Aliados 10, media cuadra de la Calzada de Columbia y 2 del Puente de la Calle 23. Informes, en la misma, Sr. Lugo. Telf. I-3299. B-2

SE ALQUILA UNA HABITACION ventilada, en $7.00, O-Reilly 15, altos. B-4

AMISTAD 15
GRAN CASA PARA FAMILIAS: HAbitaciones claras y ventiladas, agua corriente, baños intercalados, luz y teléfono a $8.00 Se exigen referencias de pago y moralidad. B-4

AMPLIAS FRESCAS HABITACIOnes baño privado, alquílanse toda asistencia. Comodidad, moralidad, economía. Línea 28, casi esquina J. teléfono I-6328. B-4

HABITACIONES DESDE $4.00
SE ALQUILAN EN AGUACATE 124 entre Teniente Rey y Muralla, para hombres solos. Casa tranquila y de moralidad. Para más informes en los bajos. B-4

GALIANO 103, ENTRE SAN JOSE y Barcelona: Habitaciones espléndidas desde $25 para uno; dos, $37. Lavabos, baños intercalados, agua caliente abundante, excelente comida, limpieza, luz, teléfono. Sólo moral absoluta. Teléfono M-7380. B-4

b6 HOTELES

Hotel Roosevelt
AMISTAD Y SAN MIGUEL
$50 Matrimonios, con tres excelentes comidas: mensuales.
Apartamentos para familias. Todos con baño privado. Elevadores día y noche. B-6

VIVA EN SAN RAFAEL E INDUSTRIA «HOTEL BELMONT»
100 habitaciones, baño propio, agua fría y caliente. Una cuadra Capitolio; Parque Central. Matrimonio desde 40 pesos con comida. Individual $28 en adelante. B-6

HOTEL SANTANA
CAMPANARIO ESQ. CONCORDIA.
Ventiladas habitaciones, vista a la calle con baño privado y todo servicio y comida a precios módicos para familias estables. Visítenos antes de alquilar. B-6

HOTEL "IDEAL ROOM"
PRADO 93 B, (POR PASAJE)
Hay habitaciones disponibles, apartamentos de dos habitaciones, balcón a Prado, comida para dos, muebles y más servicios, 50 pesos. Visite antes de mirar en otro lado, no perderá el tiempo. Exíjense referencias de moralidad y pagos. B-6

b10 PERDIDAS

CAZADORES: PERDIDO EN COUNtry Club Park, el día 19, perro perdiguero, blanco y salpicado de carmelita. Responde por «Dandy». Se gratificará generosamente, al que lo devuelva a Víctor Batista, Edificio «Bacardí». B-10

SE SOLICITAN

sp Personas de Ignorado Paradero

PURA RIVERA, DESEA SABER EL paradero de su Primo José Bouza Rodríguez, para asuntos de familia. Informes: Reparto La Sierra, 9 entre 4 y 6. S-P.

sa Solicitud de Alquileres

DESEO ALQUILAR CASA HUESPEdes montada para seguir negocio, comprendidas en Galiano, San Rafael y Neptuno. Informan M-7840, de 8 a 2. S-A

b8 AGENCIAS de MUDANZAS

«LA AMISTAD», MUDANZAS
Casa de garantía y seriedad. Múdese pronto y le cuesta barato. Corrales y Factoría. M-9748. B-8

b9 Agencias de Colocaciones

AGENCIA DE COLOCACIONES: COlocados, Taquígrafo cubano, con casa americana, $110.00. Necesitamos mujeres para cocineras, $12.00, $15.00 y $20.00, familias americanas. **Agencia Beers,** O-Reilly 9 y medio A-3070. B-10

s1 CRIADAS y CRIADOS

SOLICITO JOVEN ESPAÑOLA PAra corta familia que sepa planchar y algo de costura. buen trato, sueldo diez pesos. Informan Infanta y Salud, Ferretería. S-1

SOLICITO UNA SEÑORA, BLANCA, de mediana edad, que le gusten los niños. Que no tenga pretensiones y traiga referencias. Si no, que no se presente, Trocadero número 25, primer piso. S-1

SE NECESITA UNA MUCHACHA, para limpiar y atender a la mesa, G. número 4, entre Tercera y Quinta, Vedado. S-1

SE SOLICITAN

s2 COCINERAS y COCINEROS

SE SOLICITA UNA BUENA COCInera muy limpia y formal. Se dá buen sueldo y se exigen referencias, Calle Línea esquina a G, altos, de 3 a 5 p.m. S-2

COCINERO LIMPIO, POCAS PREtensiones, solicítase para cocinar cuatro profesores colegio. San Rafael 139, altos. S-2

SE SOLICITA UNA COCINERA Y repostera, muy buena, con recomendaciones, para Calzada 120, esquina a 8, Vedado. De 2 de la tarde en adelante. S-2

MATRIMONIO ESPAÑOL DESEA COlocarse ella es cocinera y él de criado de mano, saben trabajar. Tienen referencias. Teléfono X-1368. S-2

SE SOLICITA CRIADA ESPAÑOLA para cocinar y limpiar a matrimonio. Referencias necesarias. Dormir fuera. Sueldo: $10.00 y uniformes. Manrique 55, apartamento A, 2o piso.

SOLICITO MUJER FORMAL, MEdiana edad, cocinar y limpiar, dos personas, dormir fuera, sin pretensiones. Crespo 6, Segundo piso. S-2

SE SOLICITA ESPAÑOLA SERIA, para cocinar y limpiar a corta familia. Tiene que saber cocinar bien y dormir en la colocación. Calle H. número 184, entre 21 y 23, Apartamento 1.

SE SOLICITA UNA MUCHACHA JOven que sepa cocinar y limpiar bien y duerma en la colocación. Buen sueldo, San Francisco de Asís número 1, altos, esquina a Chaple, Víbora. S-2

S11 Agentes y Vendedores

SOLICITO PERSONA CON REFErencias, relacionada con comercio, para trabajar anuncios, hora radio española, 50 por ciento comisión, Romay, Santa Catalina 64, entre Armas y Porvenir, Víbora. (Noche). S-11

SOLICITO AGENTES PARA EL INterior de la lisla que sean honrados y con referencias para negocio conocido y productivo. Ricardo Alonso, Apartado 347, Habana. S-11

s14 VARIOS

OFICIALA DE SOMBREROS, QUE sepa hacer modelos, se solicita en los Almacenes de Inclán, Amistad número 62. S-14

SOLICITO MATRIMONIO PARA ENcargado ciudadela sueldo o tanto por ciento. Garantía cien pesos Consulado 110, altos. S.14

SOLICITO DOS VENDEDORES, ESpecializados venta de Ron. Escriban, indicando casas donde han trabajado y otros detalles puedan aportar a Sr. José B. García, Apartado 726, Habana. S-14

DENTADURAS
Aviso: Para los que usan dentaduras postizas. Por $1.00, arreglo su dentadura o le pongo los dientes que le faltan, no cobrando nada más que $1.00 por diente. Presente el anuncio. Reina 114, altos, esquina a Gervasio, A-6825. S-14

ATRACTIVA PROPOSICION PARA hombres interesados ganar sobre $100.00 mensuales en honorable ocupación trabajando desde su casa. Pida informes. Universal, (Box 3, Station I). New York. S.14

SE OFRECEN

s1 CRIADAS y CRIADOS

UNA JOVEN ESPAÑOLA DESEA CAsa de moralidad, de criada de mano o cuartos, tiene carta recomendaciones de familias distinguidas. Es formal y trabajadora. En la misma otra para cocinar para corta familia o limpiar por horas. F-5553. O-1

SE OFRECE UNA SEÑORA, DE COlor, de mediana edad, para lavar y limpiar y cocinar. Telf. FO-7511, Anita. O-1

SE OFRECE COCINERA ESPAÑOla, cocina muy bien; otra, para cocinar y limpiar. Tienen muy buenas referencias. Telf. A-3343. O-1

SE OFRECE BUENA CRIADA DE mano, española, sirve muy bien la mesa; también sabe lavar y planchar ropa fina de señoras. Tiene buenas referencias. Telf. A-3343. O.1

SE OFRECE UNA ESPAÑOLA, CON buenas referencias, para criada de cuarto, comedor o para cocinar a familia americana. Infórmese, en 9 esquina F., Vedado. O-1

PRIMER CRIADO ALEMAN, SE ofrece para casa particular con inmejorables referencias, sin pretensiones, no importa salir al campo. Pregunten por Pablo, M-3652. O-1

DESEA COLOCARSE UN CHINO para criado de mano, lavandero. Referencias, Informan calle Zanja 7, segundo piso. F-6134. O-1

SE DESEA COLOCAR UN JOVEN japonés, en casa particular, para criado de mano, también entiende de jardinero. Tiene referencias. Llame: 'Flor de Tokío». Telf. A-6931. O.1

DESEA COLOCARSE CRIADO DE mano español, práctico en todo esmerado servicio, sin pretensiones y con referencias de buenas casas. Teléfono A-4792. O-1

SE COLOCA ESPAÑOLA DE MEDIAna edad para limpiar y cocinar, en la misma una para criada de mano. Informan U-7084. O-1

s2 COCINERAS y COCINEROS

SE DESEA COLOCAR UNA COCINEra de color, sabe hacer dulces, es muy limpia en su persona y servicio, puede dormir en la casa, si lo desean. Esperanza No 52. Altos. O-2

UN BUEN COCINERO Y REPOSTEro chino desea colocarse para casa particular, sabe cocinar muy bien a la criolla y española, tiene muy buenas referencias de la última casa. Informan M-4823. O-2

UN JOVEN COCINERO REPOSTEro desea colocarse en casa particular, sabe cocinar bien a la criolla y española. cumplidor de su obligación, tiene buenas referencias. Informan y preguntar por Alfredo, teléfono A-3481. Zanja 17, letra A. O-2

DESEA COLOCARSE ESPAÑOLA COcinera, sabe cocinar española y criolla, sabe repostería, no duerme en la casa ni saca comida, Galiano ...

SE DESEA COLOCAR UN MAESTRO cocinero, asiático, joven, experto en toda clase de cocina y repostería, de buenas pretensiones y con referencias de buenas casas particulares conocidas. Telf. A-4792. O-2

SE DESEA COLOCAR UN COCINEro del país, es persona sola, bien sea huéspedes, establecimiento o particular. Sale al interior. Informan: Telf. M-4067. O-2

SE DESEA COLOCAR UNA MUCHAcha española blanca, del país, para cocinar o limpiar. Tiene referencias. Informes: Telf. F-2918. O-2

JOVEN ESPAÑOLA DESEA [colo]carse de cocinera, repostera ... buenas referencias. Duerme ... teléfono X-1368.

M.E.C.D. 2016

SE OFRECEN

2 COCINERAS y COCINEROS

SE DESEA COLOCAR UNA BUENA cocinera, española, lleva tiempo en el país. Sabe cumplir perfectamente con su obligación y tiene muy buenas referencias. Telf. F-2185. O-2

JOVEN CHINO, MAESTRO COCINERO, repostero, desea colocarse en casa particular, cocina criolla, española, americana y Francesa. Sabe hacer pan, muy práctico. Cumple con su obligación. Tiene buenas referencias. Informes: Manrique 103, Teléfono M-4774. O-2

3 MANEJADORAS

JOVEN ESPAÑOLA CON BUENAS referencias desea colocarse de manejadora o criada de manos. Informan Merced 21, altos, entre Cuba y San Ignacio. O-3

SE DESEA COLOCAR ESPAÑOLA para manejar o limpiar. Está acostumbrada a hacerlo, hiene buenas referencias. Teléfono F-4848. O-3

4 CRIANDERAS

DESEA COLOCARSE UNA ESPAÑOLA de criandera con seis meses en Cuba y tres de leche. Informan Mercaderes 12, habitación No. 10.

8 CHOFERES

SE DESEA COLOCAR UN BUEN chofer, experto en toda clase de máquinas y mecánica y con referencias de buenas casas. No tengo pretensiones. Telf. A-4792. O-8

9 JARDINEROS

SE DESEA COLOCAR UN JARDINERO japonés, muy trabajador y cumplido. Entiende de hortalizas y tiene buenas referencias. Informan: Telf. I-9814, Vicente. O-9

DESEA COLOCARSE UN JARDINERO español soltero, sabe manejar automóviles, tiene buenas recomendaciones, informan Infanta y San Miguel, bodega, teléfono U-6628. O-9

SE COLOCA UN JARDINERO, PRACTICO en jardín, lo mismo en construcción que en existencia, injerta frutales de todas clases. Informan: Calle 2, entre 11 y 13, Reparto Almendares. FO-2618. O-9

JARDINERO JAPONES, DESEA COLOCARSE jardinero particular o finca, tiene buenas recomendaciones También tiene mucha experiencia es agricultor. Telf. FO-9387. O-9

14 VARIOS

EXPERTA EN TODOS TRABAJOS de Tintorería, se ofrece una señora, sin pretensiones. Informan: Telf. I-1054. O-14

SE OFRECE MUCHACHA, DE 18 años, para dependienta, cualquier establecimiento. Sabe inglés, es trabajadora y lista. Informan: Telf. I-1054. O-14

PROPIETARIO. SE DESEA COLOCAR para encargado de reparación de casa y pintura. Informan Pocito 56, U-4670. Rodolfo Vidal. O-14

A LOS PROPIETARIOS PARA ADMINISTRAR bienes y cobros me ofrezco, procedimiento moderno para selección inquilinos, doy buenas referencias, garantía si lo requiere el negocio. R. Benítez Fuentes, Consulado 69, altos, (lado Panadería)

ENFERMOS DEL ESTOMAGO

Hígado, Vesícula Biliar, Ulcera Gástrica o Duodenal, Colitis o Intestinos. Probad con un frasco del maravilloso polvo, en polvo, «BISMAGEN» y bendeciréis la hora en que decidisteis tomarlo. S-14

COMPRAS

1 CASAS

DESEO COMPRAR DOS CASAS, EN Habana: una de 1,200.00 y otra, de 2,500.00, sin corredores. No importa antiguas. I-4447. C-1

COMPRO CASAS GRANDES Y CHICAS, Habana y sus barrios, a precios de situación. También deseo colocar dinero en hipoteca en pequeñas partidas, reserva absoluta Rodríguez, Consulado 62. C-1

2 SOLARES

COMPRO DE CONTADO, DIRECTAMENTE, un solar en Almendares o Ampliación, Espinosa, Compostela número 19. M-1202. C-2

5 Bóvedas y Panteones

SE COMPRA UNA BOVEDA CON osario que esté cerca de la entrada y con frente a calle. Informes teléfono M-3457. Preguntar por Julio, de 9 a 12. C-5

9 MUEBLES y PRENDAS

SALUD 11

Cuando usted quiera comprar o vender muebles, visite esta casa. Tenemos juegos de cuarto, sala, comedor, recibidor, neveras, lámparas, cajas, sillones, pianos radios, victrolas, equipajes, cajas hierro, contadores, pupitres, vidrieras, armatostes, mesas café, sillas, Salud 11. Telf. M-9136. C-9

SE COMPRA MAQUINA SINGER 6-8 avisar a Luis Caldero en Camagüey Avellaneda 130½. C-9

SE EMBARCA USTED? LE COMPRAMOS sus muebles: Objetos de arte, antigüedades. Le vendemos los equipajes. Salud número 9, esquina a Rayo, M-7179. C-9

COMPRO ENSERES COMERCIO, EN cualquier cantidad: Vidrieras, contadoras, mesas, sillas, mostradores, portales, espejos viejos. Pago más y rápido, Cano, Habana 116 y medio, entre Amargura y Teniente Rey.

FRIGIDAIRE, COMPRO UNO BARATO, en buen estado y buen funcionamiento. Capacidad, unos ocho pies cúbicos. Informes: O-Reilly 84, Café «El Paraíso». C-9

COMPRAS

9 MUEBLES y PRENDAS

A-6620: COMPRO MUEBLES

En todas cantidades. Liquido casas, oficinas, establecimientos, baúles, maletas, máquinas de coser, efectos sanitarios, radios. Negocio rápido. A-6620, «La Moderna», Salud 3.

COMPRAMOS MUEBLES

De todas clases, máquinas de coser y radios. «La América». Diez de Octubre 230, teléfono I-2262. C-9

ORO Y PLATA

Compramos prendas, monedas de oro cubanas, americanas y otras Naciones. Juegos u objetos de plata de cualquier clase, sanos o rotos.

CARBALLAL HERMANOS

San Rafael 138, entre Gervasio y Belascoaín. Pagamos más que nadie.

M-3268: COMPRO MUEBLES FInos, corrientes, máquinas escribir, coser, archivos. Liquido casas completas, pianos, pianolas, baúles, objetos Arte, bronces, porcelanas, plata, juegos café, vajillas, cubiertos. Compro todo. C-9

COMPRO JUEGO DESPACHO RESIDENCIAL, buen estado y precio módico. Trato directo con vendedor. Teléfono M-1095 de 3 a 4 p.m. C-9

U-4800. COMPRAMOS MUEBLES, modernos y antiguos, porcelanas, bronces, vajillas, muebles oficinas, efectos sanitarios, jarrones, lámparas, pianos, radios, máquinas coser, baúles. ¡EL RAS!.. Zanja y Lealtad. U-4800. C-9

M-2655 COMPRO MUEBLES

Baúles, radios, máquinas de coser, neveras, juegos de todas clases. También vendemos de todos estos objetos, a precios muy reducidos. «LA NUEVA REGENTA», Salud 1, casi esquina a Galiano. M-2655. C-9

ORO, PLATA Y PLATINO

Se compra a los mejores precios. «La Nacional», Villegas No. 93, entre Teniente Rey y Amargura. C-9

M-7002: COMPRO MUEBLES

Máquinas de coser, de escribir, radios de todas marcas, baúles, maletas y objetos de Arte. Pago más que nadie. C-9

A-4775: COMPRO

No venda sus objetos de arte, plata y muebles finos, sin avisar antes al teléfono A-4775. Pagamos mejor que nadie. «Los Tres Hermanos», Consulado 94 y 96. C-9

ARRENDAMIENTOS

3 FINCAS RUSTICAS

SE ARRIENDA LA FINCA «LA ESTELA», en Villa Marior, Guanabacoa. En la misma, se venden puercos de raza, un carro bueyes, vacas. Gran casa vivienda. AA-3

VENTAS

1 CASAS

AMPLIACION DE ALMENDARES:

Vendo chalet, 2 plantas, moderno. Precio: $1,200.00 y reconocer 2,800 pesos, a pagarlos a $8.00 al mes. Dueño: J. P. Quintana, Chacón 23. F-7733 y FO-2188. V-1

VERDADERAS GANGAS: VENDO casas de $1,400.00 hasta $8,500.00, Habana. Este es el momento oportuno para invertir. Facilito dinero hipoteca. Oficina: Notaría, Marrero, Aguiar 25. Telfs. U-3188 y U-6671. V-1

CASA CALLE 23, VEDADO, 10,500 pesos, facilidades pago, cuatro habitaciones, hall central, dos regios baños baños intercalados, garage. Otra dos plantas, 5,500. Emilio Rodríguez, M-6886. Aguiar 98.

CAMBIO SOLARES EN HABANA Y Vedado, por casas, fincas, créditos hipotecarios, censos derechos y acciones o participaciones de herencias. Emilio Rodríguez, M-6886.

CASA EN 1,300 MODERNA, LIBRE de gravamen, lo más céntrico de la Habana, véame. Otra en Nicanor del Campo, alturas Almendares, 1600. Emilio Rodríguez, M-6886. Aguiar 98

CASA 1500 PESOS VEDADO, APROVECHE esta única oportunidad de su vida; comprando en el Vedado con menos dinero que en los repartos. Emilio Rodríguez M-6886. Aguiar 98.

DOY DINERO EN HIPOTECA SOBRE casas, fincas rústicas y panteones desde 100 pesos hasta 20,000, rapidez, reserva y seriedad. Emilio Rodríguez, M-6886. Aguiar 98. V-1

CASAS, VEDADO:

EN LA CALLE A., CERCA 23, UNA planta, techos cemento, 4 cuartos, baño intercalado, sala, saleta de comer, $6,000.00.

CALLE D., CERCA 23, UNA PLANTA, brisa, 4 cuartos, techos cemento, $6,000.00.

CALLE 8, CERCA 17, UNA PLANTA, techos cemento, 4 cuartos, $6,000.00.

CALLE 11, CERCA G., UNA PLANTA, techos cemento, brisa, 4 cuartos, $6,000.00.

CALLE 9, CERCA G., UNA PLANTA, techos cemento, brisa, 5 cuartos y garage, $6,000.00.

CALLE D., CERCA 23, CHALET DOS plantas, 4 cuartos, $8,000.00.

CALLE 19, CERCA 12, CHALET DOS plantas independientes, techos cemento, 4 cuartos en cada planta, $9,000.00.

CALLE 9, CERCA G., CHALET DOS plantas, brisa, techos cemento, 4 cuartos, garage 2 máquinas, $9,500.00.

JULIO C. GRANDA

Obrapía 33. Telfs. M-5921 y F-5759. V-1

VENTAS

1 CASAS

CASA ESQUINA FRAILE, HABANA, frente Parque Maceo, 150 metros; se vende parte contado resto casa Habana o Vedado. Directamente, N. Quintero, F 266, Vedado. V-1

REMATO ESTOS NEGOCIOS. CHALETS modernos. Uno $5,700; otra 4.800, Esquina $3,900, frente al Parque, $,700; otro $2,000, 1,000 contado resto 8 años; una casita en el Crucero, $1,500; edificio 4 casas, $8,900; vale hoy $25,000. Todo en Almendares y La Sierra. Informes: calle 16 entre D y E. teléfonos: FO-1001 y FO-1097. Sr. Reyes. V-1

ALTURAS DE ALMENDARES. REMATO tres residencias que costaron $60,00, hoy las doy a $12,000. Esto no es vender, es regalar. Están situadas en lo mejor del Reparto. Otra que costó $15.000, la doy en $4.500. Ojo: Para vender barato en la Sierra y Almendares, véame sin falta, que haremos buenos negocios. Calle 16 entre D y E. Telfs. FO-1001 y FO-1097, Sr. Reyes. V-1

OPORTUNIDAD

Aproveche la crisis económica y hágase propietario de la casa Salvador 67. Casa compuesta de ocho accesorias y veinte habitaciones. Se vende barata por ausentarme del país. Informes: Gómez 12, entre Santos Suárez y Santa Emilia. V-1

VEDADO. CALLE 17, ESPLENDIDA casa 1 planta, moderna, techos monolíticos, 2 magníficos baños, garage y bonito jardín. Fabricada en 683 metros Guillermo Delmonte, Habana 84, A-2474. V-1

SE VENDE LA ESQUINA SAN José y Manrique, con 417 metros libre de todo gravámen, costó 40 mil pesos, se dá por menos del 50 por ciento, pago cash, documentación perfectamente limpia, para más informes, José Cape, Jr. Zanja núm. 143. V-1

VENDO 1,500.00, LOCAL MODERNO para establecimiento, esquina, mucho movimiento, Paradero Omnibus Habana), D-Strampes y San Mariano, Santos Suárez. Superficie: 227 metros, Alberto Cuervo, Edificio Metropolitana 711. M-1537. V-1

VEDADO. EN CALZADA, URGE venta magnífica casa 1 planta, pisos mármol, 750 metros terreno todo cementado, techos monolíticos, facilidades pago. Informa Guillermo Delmonte, Habana 84, A-2474. V-1

VENDO $1,200.00, CASA MODERNA, jardín, portal, sala, 2 habitaciones, baño intercalado, cocina, patio, D-Strampes F., entre Santa Catalina y San Mariano, Santos Suárez, Alberto Cuervo, Edificio Metropolitana 711. M-1537.

LA PROPIEDAD TIENDE A RECUPERAR su valor. Si desea comprar casa, hágalo ahora. Aproveche y vea la que le brinda Nicolzs Gómez, última novedad. Calle 8 entre 1a y 3a. La Sierra. V-1

VENDO CASA 3 HABITACIONES DE 4x4, servicios sanitarios, todo mampostería moderno, 529 varas 12½x40 por su dueño quedarse cesante por la ley de Nacionaliación; se admiten proposiciones. Informan Espadero No. 8, entre Avellaneda y Juan Bruno Zayas, Víbora. V-1

SOLARES

REPARTO KOHLY: SE VENDEN solares, desde $2.50 vara. Acera sombra, Avenida Central. Manzana de Gómez 264, de 1 a 6 p. m. V-2

VEDADO: VENDO SOLAR, A LA brisa, buena calle. Mide 21 por 50. Precio: a $7.75 metro. Dueño: Telfs. FO-2188 y A-7733. V-2

ALTURAS DEL RIO ALMENDAREZ: Avenida La Paz. Vendo 4 solares, de 10 por 53, a $1,800.00, cada uno; otro, de 22.58 por 36.25, en $2,500. Dueño: Telfs. FO-2188 y A-7733. V-2

SOLARES EN GANGA

QUINTA AVENIDA, PROXIMO MIRAMAR Yacht Club, brisa, 1,061 metros, a 75 centavos metro.

ALTURAS DE MIRAMAR, AVENIDA de Ramón Mendoza, esquinas y centros, solares completos, parcelas grandes y pequeñas, manzanas chicas. Todo a razón de $3.00 vara.

ALTURAS DE ALMENDARES, AVENIDA de La Paz, parcela de 40 por 53 o la mitad, a $3.00 vara.

CALLE J., VEDADO, CERCA DE LINEA, 683 metros, a $10.00 metro.

CALLE J., CERCA 17, BRISA, 683 metros, a $12.50 metro.

CALLE J., CERCA 23, BRISA, FONDO de esquina. Doy medida de frente, que desee el comprador, a $15.00.

JULIO C. GRANDA

Obrapía 33. Telfs. M-5921 y F-5759. V-2

DOS SOLARES REGALADOS, CALLE Montoro, próximo Carlos III, $6 vara; otro Loma Chaple, próximo tranvía con 20 varas frente, $2 vara. Facilidades pago. Dueño B, número 260. F-2225. V-2

3 FINCAS RUSTICAS

OCASION: FINCA 1 Y MEDIA A 5 kilómetros Habana, para vaquería, cría, labranza, muchos frutales y palmas, buena aguada. Barata, parte contado o casa chica. Habana, Vedado. Directamente. N. Quintero, F-266, Vedado. V-3

FINCA RUSTICA SE VENDE LA mitad de la titulada «Cascales», sita en Bahía Honda, compuesta de 24 caballerías, linda por el Norte con el mar, sur, Herederos de Galailena, Este con las fincas «Mercedita» y 'El Comandante», y por el Oeste con el río Manimaní. Informes M.B. Aguila 131, Habana. V-3

VENTAS

ESTABLECIMIENTOS

SE VENDE ESTABLECIMIENTO preparado para fuente de soda, bar, lunch, y restaurant, tres años contrato, alquiler baratísimo. Calzada y 18, Vedado. Véalo de 8 a 11 y de 2 a 5 p.m. Informe en el mismo. V-4

VENDO, EN EL PROPIO PARQUE Central, restaurant. Soy del giro de ropa, motivo su venta, $500.00. 30 abonados, 14 pesos diarios, carta. Cuenya, Monte y Someruelos, Café. V-4

BODEGA REMATADA JUDICIALMENTE

Sola esquina, cerca Obispo; surtidísima. Ce vende por cuarta parte tiene existencias. No pierdan tiempo los averiguadores. Informes: Suárez, Belascoaín y Figuras, Café. V-4

VENDO BODEGA MODERNA, EN EL mejor punto comercial, a prueba, muy barata, poco alquiler, por no poder atenderla. Informe en la misma. Jesús del Monte No. 114, Agua Dulce. V-4

SE VENDE EN $70.00 BODEGA frutos país, con armatoste, nevera, un trapiche de caña y alguna latería. Véala hoy mismo. 'El Bohío», O-Reilly No. 13, entre Cuba y Aguiar. V-4

REGALO BODEGA

Por desavenencia de socios vendo una gran bodega, lo que se pide por ella lo tiene en mercancías. Vea este negocio que le conviene. No corredores. Informan en la misma Espada y Valle, Sr. Cillero. V-4

VENDO BODEGA VEDADO SOLA ESQUINA mucho barrio $50 diarios venta $2,500, surtida todo moderna urge su venta algo bueno verdad. Véala. Cuenya, Monte y Someruelos Café. V-4

VENDO BODEGA POR MOTIVO SALUD venta $20 y $30 rodeada de industrias, vida propia. Usted la puede comprar con poco dinero. M-3265.

6 AUTOMOVILES

SE VENDE UN AUTOMOVIL MARCA Peerlees, siete pasajeros, cerrado, Limousine del ao 28, está completamente nuevo y con gomas nuevas. Línea No. 75, esquina a Dos, Vedado. V-6

GANGA: CUÑA CHRYSLER 75, EN magníficas condiciones, 5 gomas nuevas, cubiertas metálicas, gomas repuesto, doble parabrisa, $400.00. Véase: Villa «Ofelia», B., entre 12 y 14, Almendares. V-6

SE VENDE UN MAGNIFICO AUTOMÓVIL Packard, de 6 cilindros, 7 pasajeros, cerrado, forrado en cuero, gomas nuevas, modelo 1929, pintura de fábrica. Su precio: $600.00. Informan: M-7638 y M-9100. Se puede ver en la Avenida de La Paz número 1, Alturas de Almendares. V-6

SE VENDE PACKARD, CASI REGALADO, por embarcar el día 30, cerrado, 7 pasajeros, vestidura de cuero, del 31, motor chico, L. número 175, entre 17 y 19. F-2211. V-6

GANGA. CARRO CHICO CINCO PASAJEROS, abierto, fuelle, pintura gomas, todo nuevo, a prueba con chapa, $95. Blanco y Trocadero, garage Raúl. V-6

SE VENDE UN MAGNIFICO AUTOMÓVIL Packard de 6 cilindros, 7 pasajeros, cerrado, forrado en cuero gomas nuevas, modelo 1929, intura de fábrica. Su precio $600-00. informan M-7638 y M-9100. Se puede ver en la Ave. de la Paz No. 1, Alturas de Almendares. V-6

GARAGE, ESTACION DE SERVICIO. Se vende, por tener otro negocio y no poderlo atender. Situado en la Calzada de Belascoaín. Informan: Rastro 26, primer piso, altos. V-6

SE VENDE UNA MAQUINA STUDEBAKER, Presidente, siete pasajeros. Puede verse, después de la 1 p. m. Calle E. número 2-A., entre 1 y 3, Vedado. V-6

GARAGE ALVAREZ

BERNAZA No. 27 Y OBRAPIA No. 99

Bajos de sus propios edificios. Los comerciantes y particulares guardan sus camiones y máquinas en este garage por el servicio y garantía que se les ofrece. V-6

GUAGUAS FORD Y CHEVROLET, de 1930 al 31, completas, con carrocería, desde 200 a 300 pesos, con facilidades de pago, Agencia Ford de Marianao, Real y Avenida de Columbia. V-6

PARA MOTOCICLETAS, PIEZAS O cualquier reparación, la casa «Presas» cuenta con el más perfecto taller. Garantía y precios módicos, informes: Presos, Amargura 51, entre Aguacate y Compostela. A-7769. V-6

7 MAQUINARIAS

VENDO $15.00 UNA PESA DE PLATAFORMA, pesa 300 libras y un molino francés No. 2. Están nuevos. San José 66 de 12 a 2 p.m. B. García. V-7

MAQUINARIAS. FABRICANTE DE calzado, liquidación-máquinas, asentar, lijar, guitarra, auxiliar, rollete, hendidos, afinadora e infinidad de máquinas, puede adquirirla baratísima. Hotel de Ventas, 10 de Octubre 96. Habana. V-7

SE VENDE UN MOTOR DE PETROLEO crudo, una engrampadora Bliss número 16, una máquina de hacer pestañas, una amasadora y distintos ejes, poleas, pedestales, correas y chumaceras. Informes: Lombillo número 1, Cerro.

CUCHILLA CORTAR PAPEL, 32 pulgadas y una máquina de rayar papel se venden barata. Papelería Belmonte, Monte 2-F entre Prado y Zulueta. V-7

DE OCASION, VENDO MOLINO PARA arroz, completamente nuevo, equipo completo, sistema moderno alemán, convertible a moler maíz. Garantizo la perfección. Delicias y Cruz Verde, Guanabacoa, Mr. Mais. V-7

VENTAS

7 MAQUINARIAS

«EL CENTRAL», COMPRA Y VENTA de maquinarias, motores de petróleo ,gasolina, eléctrico y de vapor, bombas de agua y tuberías, trasmisiones, poleas, correas, chumaceras, calderas y efectos eléctricos, Cristina 38-D., esquina a San Felipe. X-1615, Vicente Sánchez, Habana. V-7

VENDO MOLINOS HARINEROS Y para otros productos, clasificadora de harina y para limpiar el maíz. Bombas rotativas de 1 y 2 pulgadas, todo muy barato. Calle Samá 44 Marianao. V-7

8 DE ANIMALES

SE VENDEN VACAS LECHERAS RECENTINAS, jóvenes y de buena leche. Novillas de primer y segundo parto, más de 10 litros. Ayesterán No 1, Teléfono U-1129. V-8

VENDO A PRECIO SITUACION MULOS, carros y arreos todas clases, caballos y mulos monta. Pony, araña y faetones. Acabamos recibir 100 mulos criollos aparejo y tiro, 50 carros cerrados para lecheros y panaderías. Marina y Atarés, J. del Monte frente Gancedo. X-2876, Garro y Cuervo. V-8

9 MUEBLES y PRENDAS

Bolsa de Muebles

DE OFICINAS, COMPRAMOS

Vendemos, Propietarios de la Fábrica «Nóbregas». Procedentes remates: Archivos, Máquinas: Escribir, Sumar y Calcular. Cajas Caudales y Documentos. Libreros, Bufetes, Butacas, Mimeógrafos y Adresógrafos. Todo de Oficina. Liquidamos muebles acero. **Compostela 55, frente a «Estrella Italia». A-7744.** V-9

VENDO JUEGO CUARTO, MODERNO, $35.00 otro, 3 cuerpos, barniz muñeca, muy fino, barato; aparador, $5.00, Maloja 151, entre Lealtad y Escobar. V-9

GANGA. VENTA OCASIONAL, SE vende baratísimo cama doble antigua española cincelada de arte, única en Cuba, también juego sala mimbre moderno americano. Sra. Kahler, Rei na esquina Robau, Buen Retiro, Mai rianao, cerca paradero Robau, tren Zanja. V-9

PROPIO PARA SOCIEDADES, OFICINAS, Comercios, vendo un Escaparate valuado en 600 pesos, tallado en varias maderas país, con reloj eléctrico, en menos de $50. Aguila 90 Cuadros. V-9

POR EMBARCARME, URGENTEMENTE, vendo los muebles de mi casa. Véalos y ofrezca, de 8 a 12, domingo y de 1 a 2, los demás días. Campanario 74, bajos, entre Neptuno y Concordia.

VENDO MAGNIFICO JUEGO DE cuarto moderno, $30, otro 3 cuerpos última novedad barato. Juego sala modernista, Refrigerador eléctrico Chief. Jesús del Monte 27, altos, una cuadra Esquina Tejas. V-9

VENDO, CAMBIO, REPARO: VIDRIERAS, contadoras, molinos café, pesas todas marcas, sillas, mesas, banquetas, enseres comercio en general. También compro. Cano, Habana 116 y medio, entre Amargura y Teniente Rey. V-9

URGENTEMENTE VENDO CUARTO moderno, $30; otro, 3 cuerpos, último tipo baratísimo; muy fino. Sala arte moderno, recibidor caoba $25; comedor $25. San Joaquín 60, Monte Omoa. V-9

FAMILIA VENDE TODA LA CASA elegante cuarto último modelo con butacón tapizado, comedor renacimiento español, sala arte moderno, lámparas. Todo flamante, Salud 54, entre Escobar y Lealtad. V-9

JUEGO CUARTO MODERNO, LAS lunas y barniz sin manchas, como acabado comprar, $19.00 3 cuerpos, $32.00; piano $19.00; el radio $30.00, por deshacer la casa. Manrique 162. V-9

VENDO JUEGO DE SALA ARTE moderno, terminándolo. Fué un encargo, mueble de garantía. Embarnizado y tapiz, gusto del cliente. Dolores 50 F y Porvenir. Víbora. V-9

SE VENDE UN JUEGO DE TRES cuerpos, caoba, nuevo, o se cambia y dos escaparates, sueltos, calle 13 entre Dolores y Concepción Pasaje Iberia, José Maradona. V-9

CAS AARECHAGA, SI USTED NECESITA muebles, visite los talleres de 'El Siglo», donde encontrará preciosidades, por poco dinero. Compre directamente y comprará lo mejor. Manrique 189, Ebanistería.

¡EL RAS! ZANJA 52

Liquidamos objetos de Arte, para regalos, muebles de todas clases, lámparas; sala, comedor, cuarto, alfombras, butacones, neveras, pianos, muebles antiguos, cuadros óleo. Zanja y Lealtad, U-4800. V-9

MUEBLES A PLAZOS

Nuevo sistema de venta a plazos.

Juegos de cuarto, comedor, sala, recibidor. Los modelos más en moda. Precios económicos.

"EL CAPRICHO"

Neptuno 64, esq. a San Nicolás.

PUPITRES, MÁQUINAS ESCRIBIR, Burós, compro y empeño y vendo. Libreros, archivos, máquinas coser, sumar, calcular, Kardex, equipos y joyas en general. Llame y vea: Monserrate 39 y Parque Zayas. Teléfono A-8054. V9

BAULES Y MALETAS A-6827

TENEMOS UN SURTIDO COMPLETO, Vea nuestros precios rebajados para este mes solamente. Haga una visita a esta casa y se convencerá. **«La Competidora»**, Gloria e Indio. García, Arango y Compañía. V-9

VENTAS

9 MUEBLES y PRENDAS

VENTA ESPECIAL

Sólo por este mes. Muebles de todas clases y estilos. Objetos de arte, antigüedades, sillones de inválidos, equipajes de todas clases. Le tomamos sus muebles en cambio Visítenos y se convencerá. Salud 9, esquina a Rayo.

«LA CASA INGLESA»

VISITE NUESTRA EXPOSICION permanente, donde encontrará los más modernos estilos de muebles, hechos con el más refinado gusto y las mejores maderas del país y chapas finas. Unicos representantes del acreditado radio «Colonial» para todas las ondas. Solicite una demostración y se convencerá de la inigualable calidad de estos magníficos aparatos. Ventajosos precios al contado y atractivas facilidades de pago. Tenemos comprador para sus muebles o radio, si desea cambiarlos por los nuestros. La Casa Ruisánchez, Angeles 13, esquina Estrella del 29 al 31, teléfono A-2024. V-9

MUEBLES EN GANGA

Juegos cuartos, $30.00; sala, $15.00; comedor, $30.00; escaparates, $7.00; con lunas, $12.00; mesas correderas, $4.00; aparadores, $5.00; seis sillas, y 2 sillones, $10.00; máquinas coser. Compramos y cambiamos muebles.

LA PRINCESA, SAN RAFAEL 107 V-9

EN MUEBLES

Somos únicos por el surtido más extenso y novísimo, su sólida construcción y enormes facilidades en los pagos.

CAO Y VARELA

Neptuno números 183 y 187

10 UTILES de OFICINAS

MUEBLES PARA OFICINA, VENdemos y compramos: Máquinas de escribir, sumar, calcular, mimeógrafos, satélites, archivos, burós Kardex, libreros, cajas seguridad, Compostela 43, entre O-Reilly y Progreso, frente National City Bank M-8638. V10

INSTRUMENTOS DE MUSICA

PIANO DE LA GRAN MARCA GORS, Kallmann, ocho meses de uso, costó $800. Se dá muy barato. Véalo que lo comprará. San Rafael 153 D, entre Hospital y Espada. V-11

VENDO EN $110-00 ELEGANTE PIANO último modelo, color nogal, poco uso, gran marca; no molesten los empeñistas. Milagros No. 122 entre Porvenir y Octava. Víbora. V-11

VENDO PIANO TRES PEDALES COLOR caoba poco uso con teclado de marfil. Se da barato. También Vitrola Ortofónica Víctor portátil de maleta. Aguila 139. V-1

PIANO DE MEDIA COLA, CHICO, DE gran sonoridad, de la marca Steinway. Se vende muy barato, Monte 18, entre Aguila y Angeles. V-11

REGIO PIANO, DE SONIDO ELEVADO. Lo más fino y elegante, en mueble, casi nuevo. Lo vendo sumamente barato. Véalo y convénzase, Dragones, frente Teatro Martí. De 4 a 7. V-11

13 RADIOS

RADIOS, CON GARANTIA ABSOLUTA, desde 19 pesos 80 centavos. Para automóvil y de corriente continua, fincas o yachts. Facilidades de pagos, «La Predilecta», San Rafael 171, o Neptuno 76. M-1729 y U-1729. V-12

VENDO RADIOS DE TODAS MARCAS y ondas, nuevos y usados. Precios reducidísimos y grandes facilidades de pagos. A solicitud, llevo catálogos a domicilio. M-1542, Neptuno 146, primer piso, entrada por Escobar. V-12

RCA, DE MUY BONITO ASPECTO, funcionando perfectamente, vendo en $19.99, Mercado de Colón número 101, por Trocadero, Santa Cruz. V-12

ELEGANTE RADIO DE MUEBLE, costó $150.00, coge Méjico y New York; por haber quitado el establecimiento, regalo en $30.00; el de la finca $20.00. Manrique 162. V-12

VENGA Y OIGA EL MODERNO MILAGRO del radio, fabricado por Grunow, creador del Majestic, a pagar $5.00 mensuales, en adelante. Onda corta y larga. Si no puede venir de día, venga por la noche y oirá a Europa. Pida una demostración; U-4205, San Miguel 129, altos, entre Gervasio y Escobar. V-12

RADIOS, CON GARANTIA ABSOLUTA, desde 19 pesos 80 cts. Para automóvil y de corriente continua, fincas o yachts. Facilidades de pagos, «La Predilecta». San Rafael 171 o Neptuno 76. M-1729 y U-1729.

14 LIBROS E IMPRESOS

15 CAJAS REGISTRADORAS

REGISTRADORA «NATIONAL», A plazos cómodos, 50 por ciento más baratas que el fabricante. Hago cambios, limpiezas, reparaciones niquelados, esmaltados caoba. Compro. Atiendo órdenes del Interior, J. R. Ascencio, San Rafael 51. V-14

16 OBJETOS VARIOS

VENDO VARIAS VIDRIERAS MODERNAS de todos tamaños, baratas, mesas vitrolity, nevera grande cantina, sillas(caja caudales mediana, buró cortina chico. Informes Estrella y Campanario. Carpintería. V-15

SE VENDE UN MOSTRADOR 8 piés de largo por 2 piés de ancho. Prado No. 28. V-15

REPARACIONES

9 MUEBLES Y PRENDAS

REPARAMOS SUS MUEBLES, POR poco dinnero, dejándolos nuevos. Casa Pardo: U-5761. Los modernizamos, barnizamos a muñeca, esmaltamos «Duco», pinturas mimbres, a vapor, tapicería general. Azogamos espejos. Trabajos garantizados, San Rafael núm. 130. R-9

BARNIZADOR. BARNIZA TODA clase de muebles, esmalta, tapiza. Llame al teléfono U-6772 R-9

REPARAMOS SUS MUEBLES, POR poco dinero, dejándolos nuevos. Casa Pardo; U-5761. Los modernizamos, barnizamos a muñeca, esmaltamos «Duco», pinturas mimbres, a vapor, tapicería general. Azogamos espejos. Trabajos garantizados. S. Rafael 130.

EN TODAS LAS ALTERNATIVAS de la vida, el hogar es el punto dó se alivia y conforta el espíritu. Procure que su estancia en él sea alegrada por el aspecto flamante de sus muebles. Pedro García Espinosa, en San Rafael 143, letra B, entre Aramburo y Soledad, para cualquier trabajo de tapicería y demás arreglos de sus muebles. Su teléfono es: U-4424. Ya está funcionando. R-9

13 RADIOS

POR URGENTE EMBARQUE, VENDO mi radio de seis tubos. Coge el extranjero y máquina de escribir, flamante. Informan en Campanario 37, altos, entre Virtudes y Concordia. V-12

RADIOS MAJESTIC GRUNOW ULTIMOS modelos, onda corta-larga des de $60 a plazos, $5 mensuales, aceptamos Radios ,Pianos, ortofónicas usados. Jesús del Monte 27, altos, una cuadra Esquina Tejas. A-5704. V-12

VENDO RADIO CROSLEY GABINETE elegante ,25. Radio Deluxe, $20 grandes voces. Radio electrola gabinete, $38. Funcionan correctamente, véalos, Jesús del Monte 27, altos una cuadra esquina Tejas. V-12

NO IMPORTA DONDE USTED HAYA comprado su radio. Nosotros lo reparamos. Servicio, de 2 de la tarde, a 10 de la noche. Sres. Jiménez. M-7380, Galiano 103.

DINERO-HIPOTECA

d1 SE TOMA

COMPRO HIPOTECAS MORATORIADAS de cinco a treinta mil pesos sobre bloques de casas, calles céntricas. Precio situación. Informan: Zanja y Espada, Bodega, el dueño. D-1

d2 SE OFRECE

HIPOTECAS: ME URGE COLOCAR $5,000.00, fraccionados Habana y sus Repartos. También para Bóvedas y Panteones, desde $50.00. Interés bajo. Mucha reserva y rapidez, J. Llanes, Sitios 42, esquina San Nicolás. M-2632. D-2

FACILITO PRIMERA HIPOTECA, DE 500 a 2,000 pesos, Almendares, Sierra, Habana, Vedado, Cerro. También compro crédito hipotecario o casa, hasta $5,000.00. Marrero, Aguiar 25. U-3188 y U-6671. D-2

DOY DINERO EN HIPOTECAS, AL 7 por ciento, cualquier cantidad, Habana y sus Repartos. Operación en 24 horas. Absoluta reserva. Alberto Cuervo, Edificio Metropolitana 711, O-Reilly y Aguacate. M-1537.

FACILITO DINERO SOBRE BOVEDAS y panteones. Operación rápida. De 1 a 3, Carmen 1-D., esquina Campanario. R. Valdés. Telf. A-9118. D-2

FACILITO DINERO SOBRE BOVEDAS y panteones a módico interés, informa Dr. Llanes, Aguiar 70. D-2

PRESTAMOS

Desde el 1 por 100
Dinero sobre joyas
Vendemos joyas, baúles y maletas.
Se compra oro.
«LA PERLA»
Animas 84, esq. a Galiano

DINERO

No pierda tiempo. Cuando necesite tomar dinero en Hipoteca o Pagarés vea a M. Fernández, San Ignacio 50 teléfono A-4432, de 2 a 5. Operación rápida y absoluta reserva. D-2

DINERO

Doy grandes y pequeñas cantidades en primera hipoteca, desde el 7 por ciento en adelante, para la Habana y sus Barrios. Compro y vendo casas y solares.

Compro y vendo Bonos y Acciones.

JULIO C. GRANDA

Obrapía 33 Tels. M-5921 y F-5759

BONOS Y ACCIONES

BANCO COMERCIAL DE CUBA Y Banco Digón y Hnos Compro cheques y libretas de ahorros. Compro y vendo bonos y acciones, cotizables y no cotizables en Bolsa, Obrapía 17. Manuel Piñol. D-2

N. GELATS Y COMPAÑIA

106 Aguiar 108 esquina a Amargura

CAJAS RESERVADAS

Las tenemos en nuestras bóvedas construidas con todos los adelantos modernos y las alquilamos para guardar valores de los interesados. En esta oficina daremos todos los detalles que se deseen. D-2

PARA LAS DAMAS

pd3 MASAJISTAS

MASAJISTA TITULAR, COMADRONA facultativa, enfermera graduada, recientemente llegada de Europa y Estados Unidose, ofrece sus servicios a domicilio, ambos sexos, cualquier hora. Precio situación. U-3494, Apartamento 22. PD-2

SUSCRIBASE Y ANUNCIESE EN EL «DIARIO DE LA MARINA»

PARA LAS DAMAS

pd4 Interés para las Damas

SEÑORAS Y SEÑORITAS

Existe un medicamento, exclusivamente para las mujeres. Se llama: «Gotas Metrol». Tomando las «Gotas Metrol» desaparecen los dolores y se regulariza el período menstrual Las «Gotas Metrol» son de efecto seguro en las suspensiones, de 30 a 60 días. Pidan prospectos. Depósito. Farmacia del Dr. Mata, San Lázaro 402, Habana, teléfono U-6815.

MADAME KUZMA: EX MODELISTA principales casas París y Viena. Creadora de sombreros finos. Avisa a su clientela, que tiene a la venta sombreros, últimos modelos, desde $2.50. Se arreglan sombreros, desde $1.00, Amistad y San Rafael, frente Ten Cent.

ENSENANZAS

e1 Profesoras y Profesores

ENSEÑANZAS: SEÑORITA, CON DOS títulos universitarios, se ofrece para dar clases de Primera y Segunda Enseñanza, a domicilio, Quinta 29-C., altos, entre F. y G., Vedado. E-1

FRANCES, DOY CLASES INDIVIDUALES a domicilio o en mi casa, Aguila 69 altos, Gramática, historia literatura, traducción oral o escrita, correspondencia comercial. Profesor Masoin, Teléfono A-6061. E-1

PROFESORA FRANCESA GRADUADA Universidad de París, da clases de francés a domicilio y en su Academia en Vedado, calle 6 esquina a 23, No. 189, primer piso, derecha, F-2658. E-1

APRENDA CORTE Y COSTURA

Por mi gran sistema Matilde Alemany, «Academia Central». Invento nuevo, práctico, precioso. Clases por ajuste. Terminará en 2 meses, con título de profesora garantizada. Clases a domicilio. Se cortan moldes exactos y trajes. San José 9, altos, entre Galiano y Aguila. Sucursales: Profesoras Máxima, Octava y Tejar, Lawton y Hortensia, Atocha 6, Cerro y Luz número 26, Sra. Orfila. E-1

PROFESORES COMPETENTES SE ofrecen para dar clases de Primera y Segunda Enseñanza en su casa o a domicilio. Especialidad en Matemáticas. Informa Colegio Luz Caballero, Bruzón No. 9 E-1

ENGLISH INDIVIDUAL AND CLASS instruction in all branches of English. Miss Bénet, M-2803. E-1

ASCENSION SERRANO, PROFESORA Piano, Mandolina, graduada en Madrid incorporada Orbón. Todos sistemas. Domicilio desde $5, su casa desde $2, detalles correo o personal, admite pagos semanales. Porvenir No. 4, Víbora. E-1

PROFESOR DE BAILES

Precios módicos. Enseñanza rápida de Son, Fox, Tanto, Blues, etc. etc. Doy clases a domicilio. Ismael Servalló, Cárdenas número 3, segundo piso. PB

FRANCES POR PROFESORA FRANCESA graduada. Largas e inmejorables referencias cubanas. Da clases a domicilio o en su casa. Clases económicas por grupos de 4 personas. Calle 19 No. 109, entre L y M, 2o. piso. E-1

INGLES, TAQUIGRAFIA (INGLESA y española), Teneduría, Cálculos Mercantiles, Aritmética, Algebra, Caligrafía, Mecanografía y Ortografía. Enseñanzas a domicilio, por el Profesor F. Heitzman, Monte 103, altos. M-9247.

INGLES

Enseñado por Profesora americana. Sorprendentes resultados en pocas semanas. El discípulo leerá, escribirá y hablará el inglés en breve tiempo. Lecciones a domicilio también. Miss Kapan, Hotel Royal Palm. A-7277. E-1

ACADEMIA RABIÑA

NEPTUNO ESQUINA A MANRIQUE, altos. Clases individuales: Inglés, Francés, Alemán, Taquigrafía «Pitman» y «Gregg», Mecanografía, Ortografía, Teneduría de Libros, Correspondencia, Aritmética. CLASES POR CORRESPONDENCIA. Ingreso E. Ingenieros, Arquitectos y Veterinaria. Curso Procurador. Pida prospectos, **Neptuno 78 y 80, altos, esquina Manrique. Telf M.7849.**

e2 COLEGIOS

ACADEMIA DE IDIOMAS ROBERTS, Malecón 31, teléfono A-1317. ¿Desea usted aprender inglés? Compre el Método Roberts, se recomienda por sí solo. Distinción, eficiencia, garantía. Cuarta Edición $2. E-2

INTERES GENERAL

HERNIADOS

Seis nuevos tipos de fajas antiherniarias creadas por Carrasco. Lavables. Cómodas. Eficaces. Duraderas. Retienen mejor que el braguero. No agrandan la hernia como el braguero. Son más baratas. Defiéndase. No use fleje de acero sobre su cuerpo. Se daña. El braguero amplía su inutilidad. Prolonga su inutilidad. Si usa braguero, compare su hernia de ahora con lo que tenía cuando comenzó a usarlo. Si no lo usa, pruébelo. Se convencerá a costa de su salud. Todos los bragueros de fleje son nocivos. Rechace el fleje sobre su cuerpo. Es antifisiológico y está contra todas las leyes de la vida del ser humano. Lo puedo demostrar científicamente. Use fajas. Fajas elásticas, que son como músculos. Use nuestras fajas Alacant y Habana a $2.00 y $3.50 Son el resultado de un concienzudo estudio de Carrasco, Enfermero Graduado. Ortopédico especializado en hernias, Neptuno 138. Telf. M-7519. I-G.

EN MEXICO ARREGLAMOS SU NEGOCIO CUALQUIERA QUE SEA

Tramitamos permisos para entrar al país, cartas de ciudadanía, rectificación de actas, legalización de firmas en las dependencias del Gobierno y Consulados Extranjeros. Divorcios. Informes todas clases. Ejecutamos cobranzas, administración de casas, toda clase de representaciones y comisiones. Cía. Pan-Americana de Inversiones. Ave 16 de Septiembre 73, Apartado Postal 9090, México, D. F. IG.

FOLLETIN 39

JUAN CARREÑO VARGAS

EL FIN DE UNA AVENTURA

NOVELA

EDICION EDITA
BARCELONA

De venta en «La Moderna Poesía», Obispo 135. Telé. A-1171.

Y ese ideal tan grande, superior a todas las concepciones de la imaginación, ha de tener sabores de acíbar, hacernos gustar las punzadas de lo inasequible, los dolorosos desgarrones en las cortantes doladuras del camino; dejar en la melancólica senda de los recuerdos que se alejan deflecados jirones dando al viento la barroca trama del vivir. Rotas banderitas teñida de rojo tal como manchas de sangre, entre aquellas otras azules, que recuerdan días de luz, y las más lejanas en el remoto camino, de contornos que la distancia esfuma y redondea, pálidas y rosa como carne desnuda de virgen.

Sin el sufrimiento, el ideal tiende a deshacerse como la altiva torre cuyas raíces se asientan en la arena.

* * *

Corre el tren. Las nubes se tornan suaves jirones de gasas que los azules picachos desgarran en blancos alquiceles.

Desde el fondo de mi alma, cuando viene a mi recuerdo la dulce mirada, la pura mirada de sus claros ojos, se alza un deseo vago de justificación que se sobrepone a todos mis pretéritos agravios.

La máquina lanza sus notas que se pierden rozando la tarde.

El tren corre ahora entre ralos alcaceres, alejándose a cada momento de la bella ciudad de mis dichas y mis dolores; por eso más querida que nunca, y al correr por la soledosa campiña, acurrucado yo en un rincón del departamento, experimento la sensación de encontrarme mucho más cerca de ella que nunca.

Mi fantasía la finge a mi lado, huyendo juntos hacia las encantadoras praderas de nuestra felicidad y llego a sentir la sensación física de tenerla junto a mí.

Cuanto más solo me veo en estos valles que giran vertiginosos entre las montañas que se perfilan sobre el azul obscuro, más me acucia su imagen, más pura veo su frente, más brillante y acariciadores sus ojos, más nacarada su carne.

La máquina con pavoroso fragor se ha hundido en la espesa obscuridad de un túnel.

A pesar de su traición pienso en ella y siento un descanso espiritual forjándome la ilusión, la vaga esperanza de que he sido engañado por la doncella y que mis sentidos también me engañan, que cuanto me rodea miente y me entran deseos de gritar entre el fragor del tren en las trincheras que Gracia no es falsa, que Gracia es buena, que su corazón es puro, que yo estoy loco. Estoy loco, sí; pero heme aquí en el tren camino de Almería, hacia su riente playa. Hacia sus horizontes azules, sus parrales inmensos como gayos tapices tendidos sobre las rocas, sobre los agrestes cerros, sobre la cuenca ubérrima del Andarax, sobre los breñales de Alhama la seca. Hacia Almería en busca del sedante reposo de sus claros días, al arrullo de sus palmeras besadas por la brisa, oyendo el pregón de sus pescadores, la música cristalina de sus alegres calles y la canción eterna de las olas en la randada orilla del mar.

¿Al alejarme de Granada siento realmente la sensación de huir de ella o de buscarla?

Hemos dejado atrás Iznalloz a horcajadas sobre su túnel, con su macizo y cuadrado campanario y las caríes del torreón.

El estruendo de una trinchera, y al otro lado, mesnaderos álamos bordean un arroyuelo.

Unas golondrinas vuelan en el mismo sentido que el tren; parecen quietas, suspendidas en el profundo azul. Manchas negras sobre el cobalto inmenso.

Más allá de los cerros que estrangulan un conato de vega se amontonan agrios picachos pizarrosos.

Se tiende la vía sobre terrenos de arquitecturas inverosímiles; capas volteadas, plegadas sobre sí mismas y que, por último, en el paroxismo de las titánicas torturaciones, se precipitan rápidas buceando perpendiculares, como en derrota, hacia el centro del Planeta.

Hundido en mi asiento, sin deseos de moverme, mis ojos se entretienen contemplando los residuos de rocas disgregadas por la erosión paciente que llena de detritos—parecen pétreos anises—el valle, con los que la Naturaleza endulza la tenacidad de estas tierra de labor.

Huyen los cerros en fantástica danza, las cañadas se ensanchan respirando ebrias de olivares el amplio pulmón que abrieron las montañas en su fuga.

Fatigado por tantas horas de loco devanear, contemplo cómo pasan los dentados taludes rayando el cielo en su precipitada carrera.

Cruzando un puentecillo, sobre pedregoso cauce; al pie del roqueado un grupo de adelfas hunden la oscura lanza de sus hojas en el fuego de la atmósfera, y sus flores de carne son un descanso para la vista entre los agrios berrocales. Las higueras empapan de densa sombra su pie y las cigarras mueven locas los incansables élitros en una absurda sinfonía de luz y secos ruidos.

Semejan los baladres alegres viñetas sobre un viejo pergamino.

Hay momentos en que una vaga y repentina tristeza me hace asomarme a la ventanilla y mirar hacia atrás. Siento un profundo dolor, tal como si, al alejarme, algo de mi vido se desgarra quedando en la curva donde el alfoz se traga la vía.

Corre el tren; es un desfilar vertiginoso de perfiles que pretenden rayar cada uno más alto en el cielo

Una estación, otra y otra; queda atrás Moreda. La línea ciñe con sus brazos de hierro las torrenteras de un cerro. Cruzamos entre alamedas pomposas el luminoso curso de una rambla.

Los llanos empiezan a dilatar su ondulosa superficie de verdura hasta más allá de Guadix.

Las profundas erosiones de los siglos fingen caprichosas formas bajo el chepúsculo pisado más que de prisa por los pasos de la tarde.

En la lejanía, las montañas son ingrávida gasa violeta y se confunden en una tenue línea con el cileo.

Cada vez más solo, más íntimo en mi soledad, la imagen de Gracia me asalta y me persigue. Sus ojos me miran y sonríen sus bermejos y apretados dientes. Flotan sus cabellos sobre su frente nacarada y bajo el hoyo blanco de su garganta el terso pecho insinúa la curva que se pierde entre pellas de nieve. Cierro los ojos y me sumergen mis sentidos en las hechiceras irrealidades de un venturoso ensueño.

Trepida la máquina. Agudas las notas ruedan por los barrancos y saltan de monte en monte. Una cimera luz brilla a lo lejos. Algunas estrellas empiezan a parpadear entre los arreboles del cielo. El vientecillo amontona algodonosos cúmulos.

Queda atrás Guadix, con sus cuevas y la graciosa torre de su Catedral proyectada sobre el tapiz de su vega difuminada por las sombras.

De nuevo tenaces vienen hacia nosotros y nos asaltan las trincheras dispuestas a rayar otra vez el cielo; algunos picos sobresaliendo a otros consiguen rayar el disco plateado de la luna que vierte su luz sobre las sombras que anegan los accidentes de un profundo valle y trémula mira con discreta claridad dentro del coche.

Las nubes empujadas contra los montes que apenas son informes masas de perfiles inciertos adquieren formas de quimera. Dragones que avanzan y a poco disuelven sus garras en la blanda lana de unas borritas. Se alargan los cuellos y los cuerpos estrujados por las manos

M.E.C.D. 2016

Desde Washington

Por DIPLOMATICUS

ESPECIAL PARA EL «DIARIO DE LA MARINA»

Zonas y Puertos Libres

EN Cuba, la cuestion de los puertos libres ha estado recientemente y creo que está aun, de actualidad. Aquí también no pocas ciudades costeras han manifestado un vivo interés en establecer zonas libres en sus puertos, como un medio de aumentar el movimiento general de los negocios, proporcionar trabajo a gentes de la localidad y hacer circular más dinero. En la legislatura ultima del Congreso Federal, se aprobo una ley en la que se brindan facilidades para establecer «zonas libres» y la tendencia a crearlas ha tomado mucho impulso. Mr. Walter P. Hedden, Director del Buró de Comercio del Puerto de Nueva York, fué uno de los promotores de la ley, pero ahora acaba de publicar un informe en el que se fijan las condiciones que debe reunir un puerto para poder establecer una zona libre en el mismo. Mr. Hedden teme que arrastrados por falsas esperanzas, hombres de negocio sin la suficiente experiencia o funcionarios publicos sin bastante conocimiento de la materia, contribuyan a que se hagan fuertes inversiones para el establecimiento de zonas libres en lugares inadecuados, donde están destinadas a fracasar. Teniendo en cuenta que Mr. Hedden es una autoridad en la materia y un entusiasta partidario de las zonas libres donde quiera que puedan establecerse con ventaja, creo que una breve exposición de sus ideas puede ser util a los lectores del DIARIO.

La afirmación capital de Mr. Hedden es que resulta inutil y contraproducente que se haga una fuerte inversion para el establecimiento de una zona libre en un puerto, si este no está situado en el punto de un cruce o de convergencia de algunas lineas o rutas mundiales de transporte. Un exportador inglés, aleman o japonés —dice— no hara ningun embarque destinado a una zona libre de un puerto cualquiera, a menos que éste le ofrezca ventajas mayores en el transporte, que las que podria obtener si utilizara las más directas de embarque; o, a falta de dichas ventajas, algun otro beneficio comercial de importancia que haga atractivo y provechoso para él, el uso de la zona libre de que se trate.

Las comunicaciones directas entre Alemania y Colombia, por ejemplo, son tan lentas o poco frecuentes, que los embarques remitidos por la vía de Nueva York se reciben en los puertos colombianos con dos dias de anticipación. Un comerciante japonés que remita efectos desde Yokohama a Chile, ahorra tres semanas si hace sus embarques «vía Nueva York» en lugar de esperar la salida de los pocos barcos que hacen el viaje directamente de tarde en tarde. En casos como los citados, una zona libre establecida en el puerto de Nueva York para descargar las mercancías procedentes de Alemania o del Japon sin pagar derechos, y reembarcarlas en los buques que inmediatamente después han de conducirlas a su destino final, ofrecería positivas ventajas. Mr. Hedden, dicho sea de paso, como información que pudiera ser útil en Cuba, ve el campo mayor para el desarrollo de las zonas libres, en el comercio de la America Latina con Europa y el Oriente, el cual, en el año de 1930, se elevó, según las estadisticas que cita, a $2,000.000,000 (dos mil millones de pesos).

Los buques del Japon que se dirigen a Nueva York por la via del Canal de Panamá, la única usual, pasan junto a las costas de Cuba. Es evidente que si esos buques pudieran descargar en el puerto cubano más proximo las mercaderias destinadas a la America del Sur, en vez de continuar con ellas hasta Nueva York, para que otros barcos de paso para Sur America las tomaran y transportaran al lugar de su destino, el exportador japones se ahorraría de una a dos semanas en la duración del viaje. El negocio de las zonas libres de Cuba en el comercio del Oriente y la America del Sur dependería de que se pudieran establecer conexiones de este género. Lo mismo podria decirse respecto de cierta parte del comercio de Europa en el Caribe, la América Central y la del Sur.

Otro importante factor en el rendimiento de las zonas libres —agrega Mr. Hedden— está representada por las mayores o menores limitaciones que las leyes establecen a las actividades de las mismas. La tercera sección de la ley que aprobó el Congreso norteamericano, por ejemplo, determina que el reempaquetar mercaderías, el reunir las diversas partes de un todo, el cernido, la limpia, la mezcla y la manipulación, son operaciones permitidas dentro de las zonas libres, pero la fabricación o manufactura no. El criterio amplio o restrictivo con que leyes como esta se apliquen, favorecerá o perjudicará el desarrollo de la zona, porque el concepto de lo que se entiende por fabricación o manufactura es elástico. El armar un objeto importado en piezas, puede considerarse parte del proceso de fabricación o no, segun se juzguen las cosas y el carácter de las operaciones mecánicas indispensables.

Finalmente, Mr. Hedden concluye que los puertos son adecuados para establecer zonas libres en ellos, en proporción del número de naciones y la variedad de articulos de comercio servidos por los buques que utilicen los muelles y almacenes de dichas zonas. Los barcos que no puedan recorrer toda la ruta exigida por ciertos cargamentos que lleven a bordo, quedarán servidos si se les proporcionan puertos en los cuales puedan depositarlos sin pagar derechos, a fin de retornar al punto de partida con otras mercaderías, mientras los efectos depositados son tomados por otros buques y transportados hasta el lugar de su destino. El puerto libre sirve estos propósitos o fines, cuando su posición geográfica es tal que le permite contribuir en la forma indicada a favorecer, impulsándola y acelerándola, la corriente del comercio mundial.

18, Septiembre, 1934.

El príncipe nipón Kaya y su esposa dieron ejemplo de templanza en E. U.

El Príncipe Kaya, de la Casa Imperial del Japón y su esposa han dado un alto ejemplo de templanza negándose a asistir a la fiesta que se organizó en su honor en un Club Nocturno a su llegada a Nueva York procedentes de Europa. Se retiraron a sus habitaciones del hotel las diez y media de la noche. Después de visitar al Presidente Roosevelt en Washington reanudarán su viaje al Japón.

No existe duda alguna de que Hauptmann escribió las cartas exigiendo dinero a Lindbergh

La Policía de Nueva Jersey tiene en su poder las huellas digitales del secuestrador encontradas en el marco de la ventana del cuarto del niño de Lindbergh, y las usará ahora

NUEVA YORK, septiembre 24.—(AP). El Fiscal del Distrito Mr. Samuel J. Foley anunció hoy que espera que Hauptmann sea procesado por exigencias de dinero el miércoles próximo, agregando que varias personas han identificado de manera que no deja dudas al alemán, sin incluir entre ellos al doctor Condón.

Mientras tanto nueve testigos prestaron declaración ante el Gran Jurado. Se sabe que el coronel Charles A. Lindbergth se encuentra en viaje hacia esta ciudad para participar en las investigaciones.

El fiscal declaró a los representantes de la prensa que Walter Lyle y John Lyons, empleados de la estación de gasolina que desencofiaron de Hauptmann cuando este, en pago de la gosolina que les compró les dió un billete oro, figuran entre los qu ehan identificado al alemán.

Más tarde James M. Fawcett manifestó que tiene noticias, que de ser ciertas, harán que la causa tenga grandes derivaciones, pero se negó a explicar en qué consisten dichas noticias.

El periódico «New York Law Journal» en un editorial de hoy dice que hasta ahora el único delito que aparece claramente probado es el de acaparamiento de billetes oro, pues muy bien pudiera haberse dado el caso de que Haupmann escribiera las cartas que enviaron los secuestradores exigiendo cincuenta mil pesos a Lindbergh por la entrega de su hijo, sin tener ninguna relación con ese crimen.

El teniente E. O. Stephens, experto en caligrafía del departamento de la policía de Detroit ha manifestado que está seguro de que Hauptmann escribió la carta que recibió el coronel Lindbergh poco después del secuestro de su hijo, desde Dearborn, Michigan y que decía:

«Su hijo está seguro, pero no toma medicinas. Come costillas de puerco y judías lo mismo que nosotros. Siga nuestra instrucciones y prepare los paquetes de billetes para pronto, que es lo que necesitamos. Suyo B. S.»

Los funcionarios del Departamento de Justicia aseguran que la escritura de Fisch, alemán compañero de Hauptmann, que murió en Alemania después del secuestro, no se parece en modo alguno a la que aparece en las cartas que circularon los secuestradores.

HUELLAS DEL SECUESTRADOR EN LA VENTANA DEL CUARTO LINDBERGH

NUEVA YORK, septiembre 24.—(AP). El «Daily News» dice «que un alto funcionario de policía ha manifestado que huellas digitales del secuestrador fueron halladas en el marco de la ventana del cuarto ocupado por el niño de Lindberg, a pesar de las repetidas negativas.

Agrega que la policía de New Jersey ha guardado en secreto esta noticia porque sabía que era la única prueba infalible.

Niégase que el archiduque Otto se case

Como la restauración de los Hapsburgo es muy remota, lo es también la posible boda

VIENA, Sept. 24. (AP.)—En centros bien enterados se dice que no es cierta la noticia que se ha publicado en la prensa, relativa a la boda de la Princesa María con el Archiduque Otto de Hapsburgo.

¿Cómo puede un joven de 22 años como Otto, sin dinero, sin posición y sin conocimiento del mundo pensar en casarse? se dice en esos centros.

El Rey Victor Manuel, el primer ministro Mussolini y el Vaticano tienen bastante juicio para no precipitar la boda de María con un archiduque destronado y sin dinero Además, Otto jamás ha tenido conversaciones con María, pues el estudio no le ha permitido aún pensar en idilios.

«Si Otto recobra algún día el trono de Austria—agregaron—entonces será el momento de discutir el matrimonio. Como la posibilidad de recuperar el trono es muy remota, no es fácil pensar que lo sea menos el matrimonio de Otto con la princesa italiana.

Se gestionan las garantías para Austria

En la negociación de un Convenio con ese objeto, tomará parte M. Barthou

GINEBRA, septiembre 24. (AP.)—El ministro de Estado francés M. Barthou, ha regresado procedente de París, resuelto a participar en la negociación de un convenio que garantice la independencia de Austria y le preste auxilio permanente.

Se cree que el Gobierno francés es partidario de una declaración en virtud de la cual las potencias signatarias se comprometan a dar ayuda militar a Austria en caso de invasión, con el objeto de impedir el peligro de un golpe de estado por parte de los hitleristas.

Italia, por su parte, aboga por un pacto militar de mutua ayuda, pero las rivalidades italo-yugoeslavas, hacen difícil un convenio de esta clase.

Barthou tratará de obtener una respuesta definitiva de Polonia acerca del proyecto del pacto de Locarno oriental, que será preludio de un acuerdo Mediterráneo que posiblemente comprendería a Turquía y Grecia.

El delegado británico ha reiterado que la Gran Bretaña no puede adquirir más obligaciones que las contenidas en el convenio de la Liga.

Algunas de las fábricas se han negado a reanudar los trabajos con los huelguistas

Quinientas veintiseis fábricas de las dos Carolinas, han abierto sus puertas y 182 permanecen cerradas. Los casos en que no sean admitdos los obreros serán denunciados

WASHINGTON, septiembre 24.—(AP.)—La mayoría de las fábricas de tejidos reanudaron hoy sus tareas; volviendo al trabajo casi todo el personal en huelga, pero algunos propietarios de fábricas se negaron a admitir a los huelguistas.

El presidente del Comité de Huelga, Mr. Gorman, anunció que todos los casos en que los propietarios de las fábricas se nieguen a admitir a su antiguo personal, sin distinción alguna, se pondrán en conocimiento de la Junta del Trabajo.

Mientras tanto, tres testigos declararon ante el jurado de Anderson, Sourth Carolina, que tres de los siete obreros que fueron muertos por las tropas en Honeapath, presentan heridas de bala en la espalda, añadiendo que se ha podido comprobár que las victimas no portaban armas.

La Junta de relaciones del trabajo cuya designación ha anunciado el Presidente Roosevelt quedarán constituídas muy en breve y mientras tanto las juntas regionales del trabajo recibirán las quejas que formulen los gremios contra los patronos por negarse a aceptar el personal en huelga.

La Associated Press tiene noticia de que 68,170 obreros de la industria textil se encuentran parados en las dos Carolinas, donde 182 fábricas permanecen cerradas, habiendo reanudado el trabajo 526.

Las fuerzas de la Guardia Nacional han comenzodo a ser desmovilizadas en los estados afectados por la huelga.

El Presidente Roosevelt anunciará en breve una reorganización de la NRA

HYDE PARK, septiembre 24. (WP). Gerard Swope, presidente de la Junta asesora industrial de la NRA, volverá a ser personaje de actualidad muy pronto en opinión de los observadores, con motivo de la entrevista de más de una hora que celebró hoy con el Presidente Roosevelt en la residencia veraniega del Jefe del Ejecutivo en esta ciudad.

Se tiene entendido que el Presidente se dispone a dar a conocer los detalles de la reorganización de la NRA y que Swope será designado para desempeñar un cargo de la Junta de Gobierno junto con los otros asesores Ray Moley y Bernard Baruch.

EL CARDENAL PACELLI EMBARCO PARA ASISTIR AL CONGRESO EUCARISTICO

GENOVA, Sept. 24. (AP.)—El Cardenal-Secretario de Estado, Monseñor Pacelli embarcó hoy para Buenos Aires en el «Conde Grande» y fué despedido en el muelle por miles de personas. A su llegada hoy a Roma a las 6 y 30 fué saludado por el Cardenal Sbarretti.

VON PAPEN LLEGARA A FIN DE MES A VIENA

VIENA, Sept. 24. (AP.)—La Legación Alemana desmintió hoy los informes publicados de que Von Papen, una vez concluída su misión en Austria, no regresará a Alemania. Agrega que Von Papen llegará de Berlín para iniciar sus labores a fin del presente mes.

LA ALEMANIA NAZISTA QUIERE ABRAZAR LAS DOCTRINAS BUDISTAS

LONDRES, Sept. 24. (—P.)—Alemania parece dispuesta a asimilar las doctrinas de Budha. Por lo menos esto es lo que ha manifestado Chido Auster, delegado alemán a la conferencia budista que se celebrara en esta capital.

El cristianismo, según Auster, no ha conquistado por completo el corazón de Alemania. Para justificar su aserto agrega que la humanidad de Cristo no se aviene con el orgullo Nazi.

Doumergue causó sensación en toda Europa al abogar por la reforma de la Constitución

Aboga por un nuevo arreglo gubernamental, basado en el sistema británico, siendo el Primer Ministro el verdadero Director de un Gobierno estable. Mal parado el Parlamento

PARIS, septiembre 24. (WP). El Primer Ministro Gastón Doumergue sembró hoy en Francia y a Europa una gran consternación al pronunciar un discurso por radio en el cual pidió la reforma de la Constitución francesa. Abogó por un nuevo arreglo gubernamental basado en el sistema británico, siendo el Primer Ministro el verdadero director de un Gobierno estable.

El Gobierno y no el Parlamento tendrían el único poder de disponer del dinero y preparar el presupuesto.

En su discurso Doumergue dijo: «Yo no soy un dictador» y añadió que no tenía deseo de serlo aunque se le acusa de tener semejante ambición. Declaró que es un hecho que desea retirarse pronto después que ponga en orden la confusión originada por la srevueltas del mes de febrero. En aquella fecha luchó contra la guerra civil que amenazaba y hasta con una guerra extranjera.

El Primer Ministro atacó el frente unido que trataba de devaluar el franco. «Esto» dijo, hubiera contribuído a la ruina general y habría permitido que el nuevo partido estableciera una dictadura».

FRANCIA ABRIRA UN CREDITO IMPORTANTE A RUSIA.

PARIS, septiembre 24.—(WP). Durante algún tiempo han circulado persistentes rumores de que el Gobierno Francés tiene el proyecto de conceder un extenso crédito a la Rusia de los Soviets. Los círculos autorizados aseguran ahora que el Gobierno Francés estaba bien preparado para hacer esto y utiliza toda la influencia posible para obtener crédito, pero que el gobernador de Banco de Francia opuso su veto, amenazando con renunciar inmediatamente si se le concedía ayuda a Rusia de parte del Estado. De aquí que por el presente solo se le concede crédito a Rusia sobre mercancías.

Costa Durels, representante de Bolivia en la Liga de Naciones, dice que ésta es el mejor tribunal para resolver el problema del Chaco

Noticias de La Paz informan de la nueva ocupación de Algodonal por Bolivia y de la muerte de 1,400 paraguayos. Los paraguayos tomaron otra línea defensiva en Ballivian

GIENEBRA, septiembre 24. (AP). El representante de Bolivia, Costa Durels, manifestó hoy a la Comisión Política de la Liga que considera que la Asamblea es el mejor tribunal para solucionar el conflicto del Chaco, y, por lo tanto, sometía de nuevo el asunto a la asamblea. Al mismo tiempo Costa Durels explicó a la Comisión el plan de la Argentina y el corresponsal boliviano amenazó con pedir a Bolivia que buscara un plan «para la verdadera paz» y no un simple armisticio.

MIL CUATROCIENTOS PARAGUAYOS MUERTOS EN ALGODONAL.

LA PAZ, septiembre 24. —(AP). El Ministro de la Guerra dice lo siguiente: «En la brillante batalla de Algodonal murieron 1400 paraguayos y se capturaron cincuenta camiones llenos de municiones, morteros de infantería, granadas de mano. El Comando superior del ejército de Campana envió a todo el destacamento una efusiva felicitación por la acción victoriosa contra las fuerzas enemigas.

DOS AVIONES PARAGUAYOS DERRIBADOS POR LOS BOLIVIANOS

LA PAZ, septiembre 24.—(AP)—El Ministro de Guerra informó hoy lo siguiente: Nuestras armas cautpraron de nuevo a Algodonal en un valiente asalto a bayoneta.

El mismo Ministro de Guerra dice: Los aviones bolivianos tripulados por el teniente Paz Coldan y el sub-teniente Moreno derribaron a dos aviones paraguayos en el sector Carandaity. Los pilotos bolivianos regresaron a Carandaity presentando el aparato del subteniente Moreno 18 impactos.

VENCIDO LOS BOLIVIANOS EN EL SECTOR DE CARANDAITY.

ASUNCION, septiembre 24. (AP). Estigarribia anunció hoy que los paraguayos tomaron una nueva línea de defensa en Ballivian, haciendo muchos prisioneros pertenecientes al regimiento de infantería boliviano del Colorado. Completando la información dada ayer en la que se decía que habían vencido a los bolivianos en el sector Carandaity, dice lo siguiente: El desastre del tercer regimiento de caballería boliviano en Chuquiseca fué completo: Los oficiales que han caido prisioneros han asegurado que el Comandante del Regimiento Roberto Cuéllar, fué muerto, así como el Capitán Roberto Rihuela.»

Se asegura que se han encontrado 230 bolivianos muertos.

Von Hindenburg, hijo, renunció en el ejército

Será jubilado con el grado de General de Brigada, con derecho a usar el uniforme

BERLIN, septiembre 24 (AP.) — El coronel Oskar Von Hindenburgh, hijo y ayudante del ex Presidente, presentó hoy su dimisión en el ejército a partir del día treinta de septiembre. Será jubilado con el grado de General de Brigada, teniendo derecho a usar este uniforme. El coronel ingresó en el Ejército Imperial Alemán en 1903, y después de la guerra ingresó en el Reichswher.

Cuando su padre fué elegido presidente en 1925, Oskar fué nombrado su ayudante personal, y se le atribuye una gran influencia sobre el mariscal en estos últimos años, especialmente en cuanto al nombramiento del Canciller Hitler.

Justamente antes de las elecciones, Oskar pronunció un discurso por radio, diciendo que su padre consideraba a Hitler como su sucesor inmediato. Hoy se anunció, también, que los restos de la señora Von Hindenburgh, esposa del ex presidente, que murió en 1921, y fué enterrada en Hannover, serán transportados al monumento que se ha erigido en Tannenberg, el día

Mientras la sequía arruina pueblos, en Washington el agua es excesiva

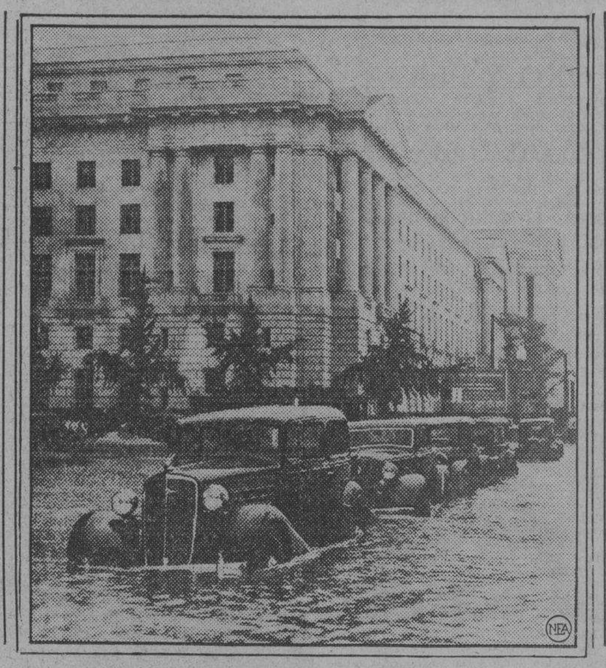

La sequía y sus efectos pueden ser objeto de grave preocupación para el Gobierno, pero los vecinos de Washington verían con gusto que la sequía llegara a la ciudad después de los torrenciales aguaceros que cayeron recientemente, durante los cuales el agua alcanzó tres pulgadas en el pluviómetro. El agua estancada en las calles llegó hasta el cubo de las ruedas de los automóviles detenidos cerca del edificio del Departamento de Comercio, como se nota en la presente foto.

El alemán Hauptman, sometido a interrogatorio contínuo, ha alterado ya sus declaraciones

La orden de recogida de los billetes de oro, dictada en el mes de Mayo, en los Estados Unidos, ha servido para poner al supuesto secuestrador en manos de los agentes de policía

CHICAGO, septiembre 24.—(WP). Bruno Richard Hauptmann, el «hombre de granito» acusado del secuestro y asesinato de Charles Augustus Lindbergh, hijo, y de haber recibido la suma de cincuent mil pesos por el rescate, comienza a debilitarse. Así han manifestado las autoridades que sometieron al carpintero alemán a un interrogatorio casi constante desde que fué detenido el miércoles de la semana pasada.

Hauptmann no ha confesado todavía nada, pero comienza a alterar las partes fundamentales de sus declaraciones originales, y en esto se advierte un síntoma de debilidad que al final se convertirá en la confesión de su delito.

El fiscal del distrito Foley, del Bronx, declaró esta tarde que si las autoridades de Nueva Jersey, encontrasen pruebas suficientes contra Hauptmann como autor del crimen que costó la vida al hijo de Lindbergh no vacilaría un momento en poner a su disposición al reo».

El fiscal Wilents, de Nueva Jersey, contestó que para la semana próxima Nueva Jersey pedirá la extradición de Hauptmann.

LA RECOGIDA DE BILLETES ORO PERMITIO LA CAPTURA DE HAUPTMANN

WASHINGTON, septiembre 24.—(WP). El guardar billetes oro se ha considerado ilegal desde el día primero de mayo de 1933 de acuerdo con las regulaciones del Tesoro siguiendo una orden ejecutiva del día 5 de Abril de 1933. Fué esta nueva política la que preparó el camino para el arresto de Bruno Richard Hauptmann en el caso Lindberg, desde que surgió la sospecha cuando ofreció un billete oro en pago de gasolina.

Aunque Hauptmann pueda probar que no tuvo relación con el secuestro del hijo de Lindbergh, el Gobierno deberá procesarlo por poseer certificados oro.

La Ley Emergencia Bancaria de marzo nueve de 1933 estableció penalidad máxima una multa de diez mil pesos y diez años en la penitenciaria. En agosto y en diciembre de 1933 se publicaron dos órdenes subsecuentes para que se devolvieran todo el oro y los certificados oro.

Se querella Perú contra C. W. Webster

Las declaraciones hechas por el representante de la «Curtiss» fueron la causa

LIMA, septiembre 24. (AP.)— El ministerio de Estado ha dado instrucciones a su Embajador en Washington para que se querelle contra C. W. Webster, representante de la Curtiss Aircraft Company por las declaraciones que hizo ante la Comisión del Senado que investiga las prácticas de las empresas manufactureras de armamentos y municiones en las cuales manchó la buena reputación del comandante peruano J. L. Romano.

Un comunicado que dió hoy a la publicidad el Gobierno niega la declaración atribuída a Webster relativa a que «Perú compró aeroplanos ingleses con un valor de 10.000 pesos sobre los precios de la Curtiss y que, además, los funcionarios peruanos recibieron, por lo menos, cien mil dólares de comisión.

ITALIA EMPLEARA EL 30 X 100 DE HOMBRES EN LA INDUSTRIA TEXTIL

ROMA, Sept. 24.—Un convenio celebrado entre los patronos y los obreros con el objeto de reducir el desempleo en las industrias textiles de Italia, estipula que por lo menos el 30 por ciento de aquellos a quienes de empleo sean hombres.

Los hombres recibirán un doce por ciento más de salario que las mujeres, quienes hasta el presente han sido empleadas casi exclusivamente en lo stelares. El convenio no limita el número de hiladoras que se le han de asignar a cada obrero.

Se dice que este acuerdo se tomo en la mayor armonía actuando de mediador el Ministro de Corporaciones.

LA DIPUTACION DE VALLADOLID VA A ORGANIZAR UNA MUTUALIDAD DE SEGUROS

VALLADOLID, Sept. 24. (SE.)—En la sesión de la Diputacion Provincial un vocal ha propuesto que ante los daños causados en el campo por el pedrisco, la Diputacion organice una Mutualidad de Seguros. Se ha designado una comision que estudie dicha propuesta, y tambien se ha designado una ponencia para que estudie lo referente a las reformas en el Manicomio, instalacion de piscinas y colonias agricolas, todo lo cual abarca un amplio plan.

EL FUEGO Y EL MAR

Por ANTONIO ESCOBAR

EL desastre del vapor Morro Castle ha puesto en la actualidad el asunto de los incendios en el mar, que son los más trágicos conocidos, porque en ellos hay el doble peligro de morir quemado o perecer ahogado.

Anoche un hombre que sabe de esto nos dijo que estos últimos años los armadores se han enterado de que el mayor peligro es el del fuego. Los constructores de barcos van aprendiendo a domeñar las tempestades, pero los desastres originados por el fuego han aumentado nada menos que un **cincuenta** por ciento.

En una estadistica publicada en Francia por el **Bureau Veritas**, se dice que de cada 329 perdidas de buques nada menos que 266 se debieron a fuegos en los cargamentos, en los tanques del combustible, en los aparatos eléctricos y en la maquinaria.

El año 29 la Segunda Convencion Internacional para la seguridad en el mar, adoptó reglas basadas en el completo conocimiento de los riesgos de los barcos modernos. Se ha hecho frente a los mayores riesgos originados por el uso del aceite. Hay ahora alarmas automáticas en los camarotes de muchos buques de pasaje.

Casi todos los barcos de dos mil toneladas, o más, están provistos del Sistema Rich, que indica por la aparición del humo en la cubierta en qué espacios inaccesibles de la bodega ha estallado un fuego. Además las llamas pueden ser apagadas en la carga por medio del vapor controlado desde el puente. Pero se ha de reconocer que los aseguradores no están del todo satisfechos con ciertos aparatos en uso. Y la Cámara Británica de Comercio insiste en que se emplee el gas dióxido de carbón, y permite el uso del vapor sólo en las bodegas de los vapores de carga.

En los Estados Unidos las reglas impuestas por la inspección de vapores son consideradas suficientes para satisfacer las necesidades de seguridad; y esto es muy laudable porque la Gran República no ha ratificado hasta ahora las disposiciones acerca de los barcos de pasajeros adoptadas por la última Convención Internacional para la seguridad de las vidas en el mar.

Veremos si ahora, bajo la impresión de la espantosa catástrofe, los peritos resuelven el problema de evitar en el mar las grandes pérdidas de vidas. Debemos esperar que el genio inventivo de los americanos obsequie al mundo con una nueva maravilla. Mientras llega ese feliz instante, Mr. George Sharp, que es autoridad en ingeniería naval, ha dicho algo que acaso merezca atención.

Se ha referido a la arquitectura naval de adorno, que es un verdadero lujo, pues no se necesita para viajar y aumenta en alto grado los peligros de incendio.

—¿Qué tiene que ver un viaje por mar con los muebles de estilo Luis Catorce? —pregunta.

Esta manera de ver es nueva; pero, si se adoptase, podría salvar miles de vidas; porque si se lograse eliminar en la construccion y mobiliario de los barcos, los materiales combustibles, o reducir su empleo a un mínimum muy considerable, se habria dado un gran paso hacia adelante en el camino de la seguridad naval.

La princesa María José tuvo una niña

Cientos de campanas de los templos de Nápoles fueron echadas a vuelo

NAPOLES, septiembre 24. (AP.)—La Princesa María José dió a luz hoy una hermosa niña, y al conocerse la buena nueva cientos de campanas de todas las iglesias comenzaron a repicar en todos los pueblos de la nación. No se dió a conocer el peso de la niña, pero se dijo que el bautizo se celebrará el día 18 de octubre.

La niña se nombrará María Pia igual que la ex Reina de Portugal hermana del Príncipe Humberto. La princesa Mafalda, hermana mayor fué el único miembro inmediato de la familia de la princesa que estuvo presente durante el alumbramiento, con excepción de su madre la princesa Elena. Los demás miembros de la familia que se encontraban aquí esperando el acontecimiento se habían marchado.

El alumbramiento hubiera sido saludado con 101 cañonazos si hubiera nacido un niño, pero como fué una niña no se hizo disparo ninguno.

Se publicó una proclama anunciando el nacimiento y se fijó en las paredes de los edificios públicos de Nápoles, y en la puerta del Palacio se puso una cinta blanca que significa nacimiento.

Casi todos los niños nacidos hoy en Italia, o las madres de estos recibirán premios, a muchas de las niñas nacidas hoy se les ha dado el mismo nombre que la princesa.

Los países en que aún subsiste patrón oro se reúnen para defenderse

GINEBRA, septiembre 24. Los países de patrón oro o sea Francia, Italia, Suiza, Bélgica, Holanda, Bélgica y Luxemburgo celebraron una reunión hoy bajo la presidencia del Ministro del Exterior Belga M. Jaspar para tratar de los medios de defender ssu intereses comunes contra la depreciación de la moneda, especialmente de la libra y el dollar. El objeto principal fué acordar un convenio general en principio, de manera que más tarde se convoque a conferencia.

FABRICA DESTRUIDA POR UN INCENDIO

MADRID, Sept. 24. (SE.)—Comunican de Teruel que en el pueblo de Torvanoto se incendio una fábrica de aserrar maderas, amenazando con propagarse el fuego a una manzana contigua de cinco casas y ante el peligro, el alcalde solicitó auxilios del gobernador.

Este dispuso el envio del servicio de incendios de la capital, y los bomberos, después de varias horas de trabajo, consiguieron sofocar el siniestro; pero tanto la fábrica como la maquinaria y gran existencia de madera que habia almacenada, quedaron destruidas por el fuego.

Se ignoran las causas del siniestro.

M.E.C.D. 2016

No publicaremos ningún trabajo que no sea realizado por nuestros fotógrafos, que estarán debidamente identificados con el carnet del Diario de la Marina

DIARIO DE LA MARINA

HABANA, MARTES, 25 DE SEPTIEMBRE DE 1934

SUPLEMENTO DIARIO EN ROTOGRABADO; DE ACTUALIDAD MUNDIAL TELEFONO M-3775

LA GENTIL Conchita Estraviz, que ostenta el título de "Miss Cuba 1934", partió, como informamos en su oportunidad, con rumbo a los Estados Unidos, donde serán probadas sus facultades para la pantalla de la Warner Brothers. Se encuentra en la actualidad en la ciudad de New York. Aquí la vemos en compañía del señor R. E. Moyer, jefe de información del "New York Herald Tribune", donde están instaladas las oficinas de nuestra corresponsalía niuyorquina, fungiendo de jefe de la misma el señor Jorge Losada. Conchita Estraviz, la bella "Miss Cuba", no tardará en ser llamada para hacer su "test" ante el celuloide (Foto Wide World)

ADMIRABLE "CLOSE-UP" de la bella Conchita Estraviz, "Miss Cuba 1934", cuando asomaba su rostro sonriente por la puerta de la redacción del "New York Herald Tribune", a donde acudió acompañada de nuestro corresponsal, el señor Jorge Losada, que dirige nuestras oficinas informativas en el mismo edificio donde se encuentra situado el excelente periódico de la ciudad de Manhattan (Foto Wide World)

OBRAS PUBLICAS está abriendo una calle en la explanada de cemento que con la glorieta para las Bandas de Música da término al paseo del Prado, con el objeto de conectar la Avenida nueva del relleno con la de Aucta del Norte. Esto ofrecerá a los vehículos facilidades de paso y no tendrán que dar la vuelta cerrada frente a la punta para seguir por el Malecón. Las obras se están llevando a efecto con gran celeridad (Foto D. M.)

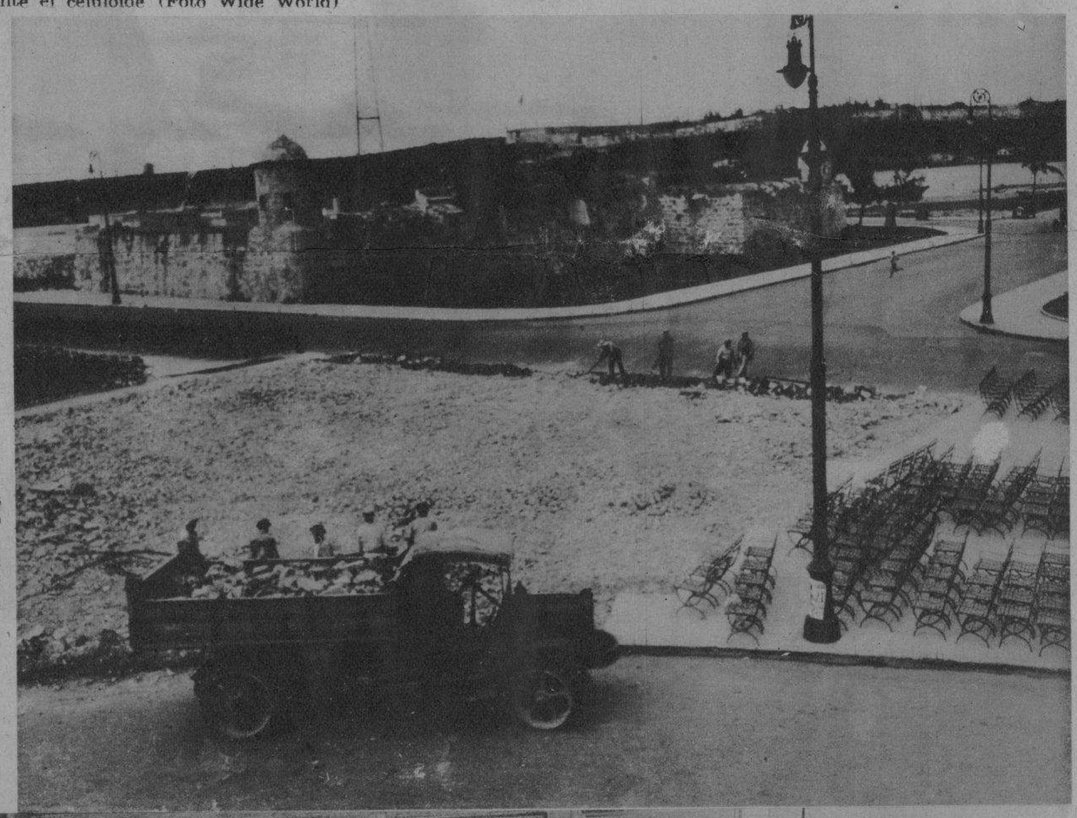

LOS ABOGADOS que recibieron sus diplomas de graduados en el año de 1920 se reunieron recientemente en una de las terrazas del Hotel Nacional, donde, almorzando, rememoraron los alegres días, ya idos, de la Universidad. El acto fué brillante y durante el mismo reinó la más cordial de las camaraderías (Foto D. M.)

A BORDO del vapor "Peten" llegaron a la Habana los señores R. K. Hawkinson y Frederick Gulbransen. Momentos después de desembarcar los distinguidos viajeros se trasladaron al Teatro Nacional, donde se hizo la presente foto en la que aparecen los señores citados, el señor Heliodoro García, manager del Nacional, el señor Charles Garret, representante de la R. K. O. Pictures, y el gerente de dicha compañía en la Habana (Foto D. M.)

EN LA ESCUELA de Ingenieros de esta ciudad se celebró recientemente una interesante y brillante recepción en honor de los graduados en la Escuela de Ingeniería de la Universidad de la Habana. Además de los jóvenes graduados acudieron al acto profesionales de tanta fama como el señor Eduardo Chibás y otros (Foto D. M.)

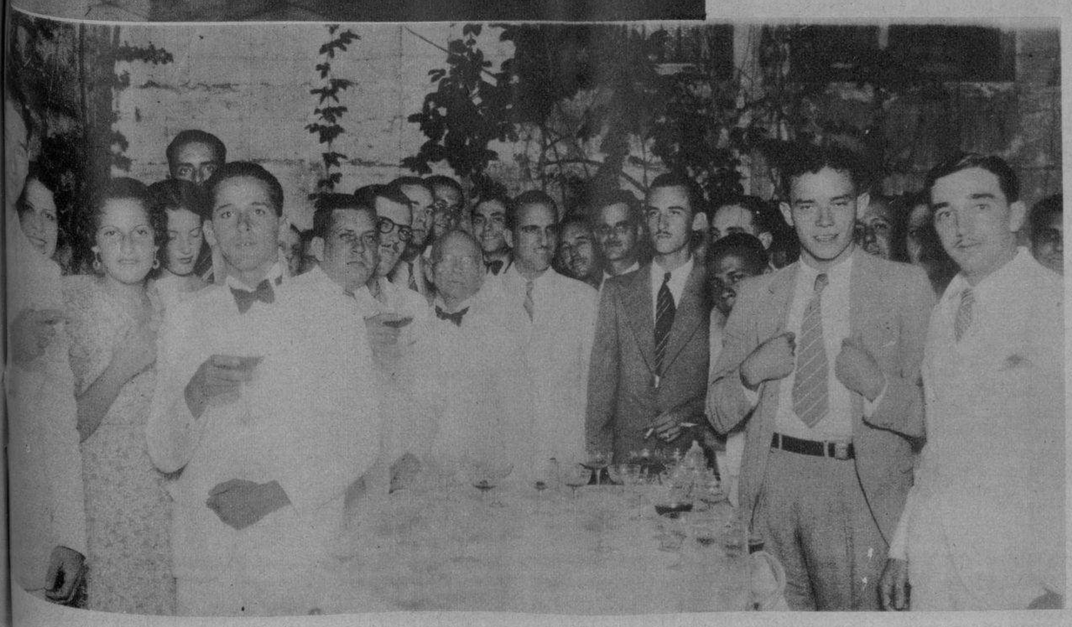

MARY PICKFORD y Douglas Fairbanks, que en un tiempo fueron la pareja más unida de Hollywood, en la actualidad separados, aparecen en esta foto una vez más unidos, aunque distanciados espiritualmente. Ello se debió a que fueron llamados para atender a una conferencia de intereses y para conocer los dividendos que correspondían a los miembros de la entidad conocida por los Artistas Unidos. De izquierda a derecha, sentados, aparecen, la gentil Mary, la "novia de América", una novia que se va haciendo abuela; el señor Jospeh Schenck, Douglas Fairbanks, y de pie, el genial Charlie Chaplin, Darryl Zanuck y Samuel Goldwyn, todos miembros de la razón social

M.E.C.D. 2016

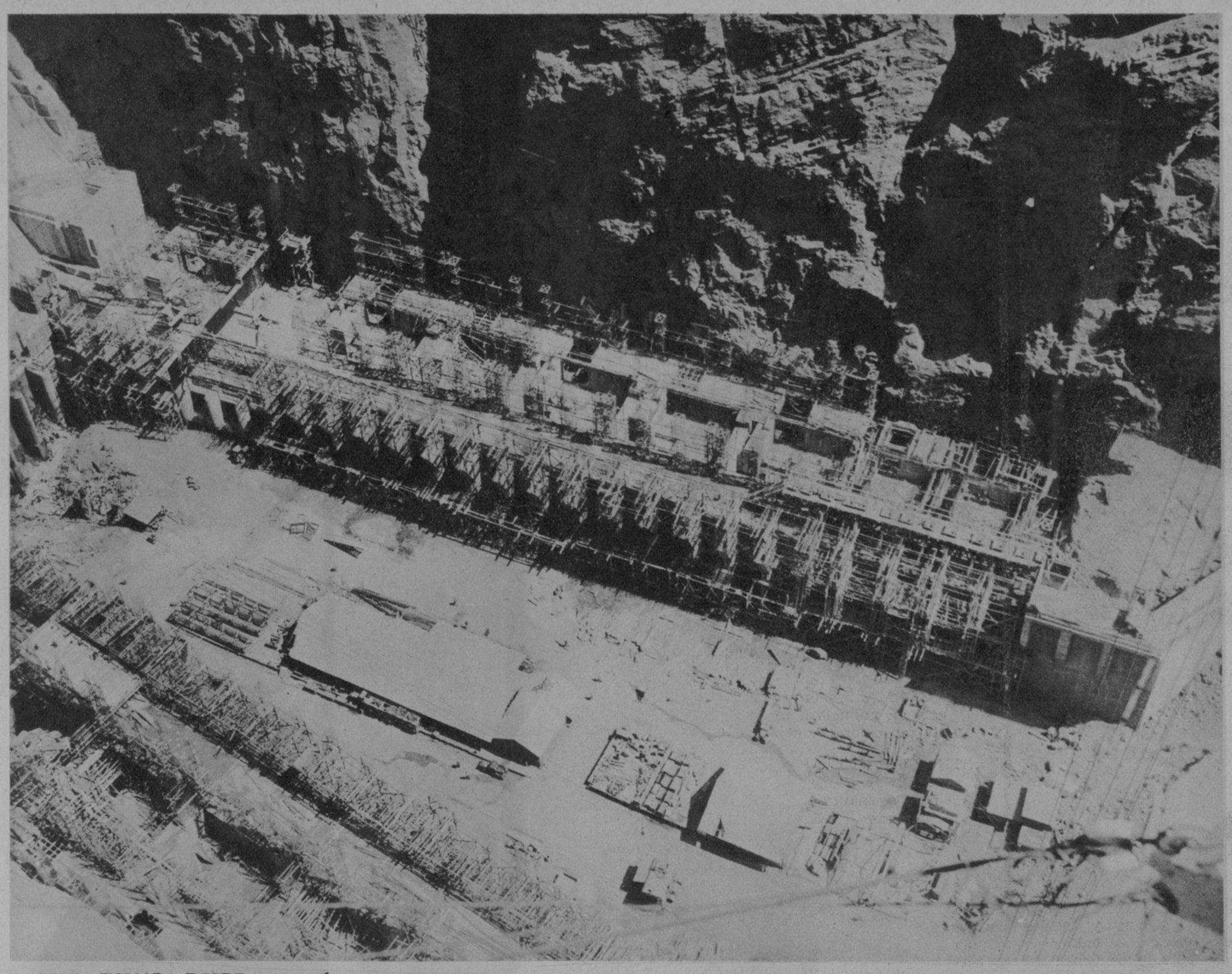

VISTA TOMADA DESDE un aeroplano, en el que viajaba un fotógrafo de nuestra Agencia Gráfica, de la represa de Boulder, en Colorado, tal como se encuentra en la actualidad la maravillosa obra de ingeniería. Esta represa ofrecerá agua a regiones que hasta ahora no eran fértiles (Foto Wide World)

NOMBRADA DIRECTORA DE UNA COMPAÑIA.—Miss Camillo Stein, que es con toda seguridad la única mujer en todos los Estados Unidos que personalmente supervisa las operaciones de una importante línea de transporte aéreo. Miss Stein fué recientemente elegida miembro de la Directiva de la Northwest Airlines, y entre sus obligaciones, que son muchas, tiene el control absoluto del puerto aéreo de Holman (Foto W. W.)

MISS ELINOR MURDOCH, simpática muchacha residente en la ciudad de New York, fué declarada campeona individual de "bridge", título que obtuvo en una justa en la que tomaron parte los principales jugadores de la citada ciudad y que se llevó a cabo en el Hotel Ambassador. Miss Murdoch es la primera mujer que gana tan preciado título (Foto W. W.)

LOS GONDOLEROS han celebrado su feria sobre las tranquilas aguas de la pintoresca y vetusta ciudad de Venecia, sobre el gran canal, que viene a ser para dicha urbe italiana como Broadway para los niuyorquinos. Todos los años tiene efecto en la histórica ciudad un acto de esta naturaleza, al que concurren turistas de todas partes de Europa y no pocos americanos de los Estados Unidos (Foto W. W.)

OSVALDO Aranha, recientemente nombrado Embajador de los Estados Unidos del Brasil en Washington, en compañía de su esposa y de sus dos hijas, Zazi, a la izquierda, y Dedei. Esta foto fué tomada el dia en que el distinguido matrimonio llegó a Nueva York a bordo del "Rex". Recientemente el cable nos anunció que el señor Aranha presentó sus cartas credenciales ante el Presidente de la Unión Americana (Foto Wide World)

EL INSPECTOR John Lyons, perteneciente al Departamento de la Policía de New York, Sección de Información Criminal, figura quizás la principal en el descubrmiento y arresto de uno de los plagiarios del desdichado hijo de Charles Lindbergh, hecho que conmovió al mundo civilizado. El secuestrador, en la actualidad guardando prisión, se llama Bernard H. Hauptmann (Foto Wide World)

M.E.C.D. 2016

ELEGANCIAS MASCULINAS

por HENRY WOTTON

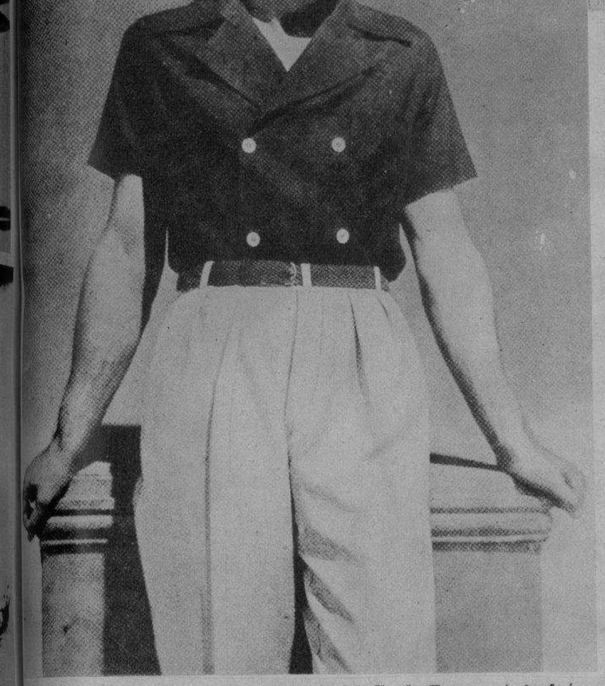

AL ENSEMBLE náutico que viste M. R. de Boncourt, le fué otorgado el primer premio de elegancia en el concurso anual de Deauville

Nuevas palabras en pro de la playa de invierno, sumamos hoy a las que ofrecimos en nuestra glosa anterior.

Se barajan sobre nuestra mesa fotografías y diseños de la gran cantidad de artículos que la moda actual brinda al sportman elegante.

En mayoría están los que se relacionan con la vida cerca del mar.

El yachtman y el que con frecuencia anda sobre la arena de la playa, han tenido que enriquecer su ropero con nuevas prendas de vestir y gran número de pequeños artículos, que firmas conocidas han lanzado recientemente.

Por mucho tiempo ellos estuvieron casi olvidados de los caprichos de la Moda. Pequeñas innovaciones en el traje de baño y detalles de poca importancia en la vestimenta deportiva, era lo único que se registraba.

Pero, desde el año anterior se nota el interés de dedicarle especial atención a este importante aspecto de la vida del elegante de hoy.

Distintos diseños de pantalones, camisas y pull-overs, marcan nuevas tendencias en la indumentaria náutica. Grandes pañuelos, fajas, sandalias, escarpines y una serie de pequeños artículos, dan también una interesante nota de novedad y de buen gusto al deportista distinguido.

Nuestro clima y nuestras costumbres hacen que no tengan aceptación en las playas cubanas, todas éstas innovaciones y nuevos detalles que se ven en los balnearios extranjeros; pero, ellos deben ser conocidos por los que se interesan por el bien vestir, ya que no puede ocultarse su alta significación.

Durante algunos años fué la simplicidad y los tonos sobrios lo que más caracterizaba la indumentaria del "hombre bien".

Hoy, la Moda aporta a su ropero toda una gama de colores brillantes y artículos de alta fantasía, que aunque tienen la exclusiva deportiva, señalan una evolución en la indumentaria masculina.

El clásico pantalón de la marinería francesa, abierto por ambos costados con botones visibles; tratados en corduroy o en gabardina, en blanco y en azul marino, tienen ahora marcada preferencia. Fajas, a modo de bandas, en colores vivos, suelen ajustarlo a la cintura.

La camisa de polo, con pequeñas modificaciones, se ha introducido en la playa con magnífica acogida. Los colores oscuros, especialmente el rojo y el marino, brindan en ellas mayor interés.

Las sandalias también han sido recibidas con entusiasmo por los náuticos. En tiras de piel y de lona, en variados diseños y colores, las ofrecen las casas elegantes.

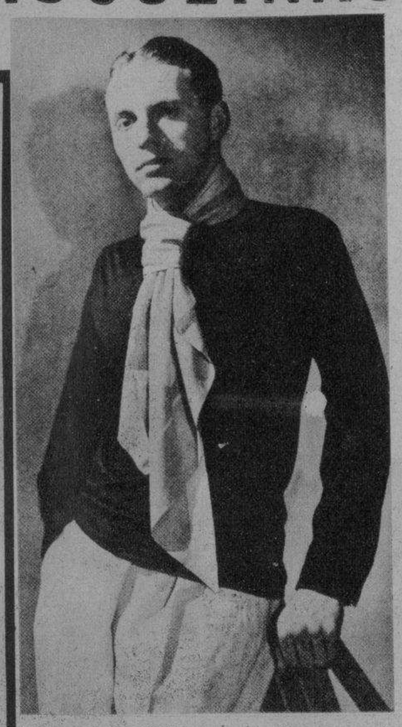

M. DE ALLAIN con un puli-over azul marino y un pañuelo a modo de corbata, en colores contrastantes

DOS DEPORTISTAS de la playa francesa ofrecen en su indumentaria detalles de alta novedad

DISTINTOS modelos de sandalias bien acogidas por los náuticos elegantes

M. RENE SCHOELLER, elegante presidente del "Yacht-Motor Club" de Francia, en un grupo distinguido, en el que pueden apreciarse las nuevas tendencias de la Moda

FUE APRESADO por la Policía. En Londres se han registrado recientemente algunos choques violentos entre la policía y los fascistas. Mostramos una escena elocuente del día en que cerca de 100.000 partidarios de Mussolini se apostaron en Hyde Park y dieron un mitin. Se registraron disturbios y fueron muchos los fascistas ingleses que pasaron un día en la cárcel de la ciudad. Diez mil policías guardaron el orden ese día (Foto Wide World)

ALICE JAGLOWSKI, de 19 años de edad, residente en Chicago, donde estudia leyes, que fué elegida Miss Chicago en un concurso popular llevado a efecto entre los visitantes a la Feria de la citada urbe del Estado de Illinois (Foto W. W.)

HACIA LAS REGATAS.—El Presidente Roosevelt, el millonario Vincent Astor y el Juez Kernochan, de New York, se muestran en la embarcación del segundo, antes de partir hacia las aguas de Newport, Estado de Rhode Island, donde se llevan a cabo las competencias entre los yates "Endeavour", inglés, y el "Rainbow", americano, quienes se encuentran optando por la posesión de la Copa América. Las niñas que aparecen en esta foto son Sistie y Buzzie Dall, nietas del Ejecutivo norteamericano
(Foto Wide World)

MOSTRAMOS en esta foto a Elsie Elithabeth Geis, de diez años de edad, que se encuentra en la actualidad en New York después de haber viajado cinco mil millas sola, es decir, sin compañía. Tres mil, de las cinco mil millas, fueron recorridas por ella en aeroplano desde la ciudad de Fairbanks, en la lejana Alaska, de donde proviene
(Foto Wide World)

M.E.C.D. 2016

DRIL BLANCO
GARANTIZADO $100 LEGITIMO
Thos Taylor & Sons
IMPORTADO POR SOBRINOS DE NAZABAL

LA INSTANTANEA DE LA SUERTE

ESTA FOTO PERTENECE a la ciudad de Ciego de Avila, y la joven que aparece marcada con el círculo es la agraciada con el obsequio de la REAL SILK, debiendo pasar por la agencia de dicha Compañía, a fin de recoger su regalo. Al personarse debe llevar el Rotograbado del DIARIO DE LA MARINA, único medio que tendrá para identificarse (Foto D. M.)

EL SEÑOR JULIO ALBA, alto oficial de la Gran Legion de la Cruz Roja Cubana, que ha venido prestando sus servicios humanitarios, interviniendo en los combates del Hotel Nacional y Atarés. La Cruz Roja Española, en un acto de cortesía, ha concedido al señor Alba la medalla de "Enri Duant". Ingresó en la Cruz Roja en el año 1904, por lo tanto, es un veterano de dicha institución (Foto D. M.)

LOS HIJOS DEL AYUNTAMIENTO de la Bolada se reunieron el domingo pasado, celebrando una jira amable en los jardines de La Polar. La concurrencia, numerosa y selecta, bailó hasta bien entrada la tarde a los acordes de varios orquestas que amenizaron el acto (Foto D. M.)

PARA ESTAR SALUDABLE
ACEITE
"BALCELLS"

TRIANON
VENTA
SORPRESA
NEPTUNO Y SAN NICOLAS

LOS VENDEDORES Comerciales inauguraron el sábado último su nuevo espléndido local social, situado en Prado 118, altos. La foto muestra la presidencia del acto, en la que figuran distinguidas personalidades de la industria y el comercio de esta capital (Foto D. M.)

LOS MIEMBROS de la Unión de Jeverga, Proaza y Quirós, se reunieron el domingo para almorzar fraternalmente en la Finca Bastién, en el Vedado. El menú fué espléndido, la concurrencia numerosa y el acto brillante. La fiesta fué amenizada por la orquesta de Marcelino González

LA SEÑORA Leonor Crespo de Pumarejo cumplió, el 23 del corriente mes, el primer aniversario de su boda. Fué muy felicitada y recibió, con tal motivo a sus muchas amistades (Foto D. M.)

BODA DISTINGUIDA.—Contrajeron nupcias en la Iglesia del Santo Angel de la Guarda la señorita Jacinta Pita y Sardiñas con el señor Juan Somoza y Laume. La ceremonia tuvo lugar el día 22 de los corrientes ante una nutrida y selecta concurrencia (Foto D. M.)

Todo lo que contribuya
al realce de la belleza
del cutis lo encierra
el exquisito Jabón de
Hiel de Vaca de Crusellas

Graciella Y del Valle

JABON DE HIEL DE VACA
LEGITIMO
CRUSELLAS

LA SEÑORITA América Fernández, gentil madrina del equipo de la Juventud Asturiana, que todos los domingos acude a los juegos que se celebran en el Stadium, animando con su presencia a los muchachos que defienden los colores de su club (Foto D. M.)

LA BELLA Dulce María Barquín, madrina del equipo del Iberia F. B. C., contemplando el juego celebrado el domingo pasado. Al fondo, en primer término, el señor Morán, distinguido amigo de esta casa, Presidente del referido Club Iberia (Foto D. M.)

M.E.C.D. 2016