1A SECCION

SERVICIO DE ASSOCIATED PRESS. Esta queda autorizada para usar nuestro servicio y noticias de información.

HILO DIRECTO CON NUEVA YORK

DIARIO DE LA MARINA

El DIARIO DE LA MARINA es el periódico más antiguo de Cuba. Fué fundado en el año mil ochocientos treinta y dos.

SERVICIOS ESPECIALES DE ESPAÑA

1A SECCION

AÑO CIENTO DOS.—NUM. 212 · ACOGIDO A LA FRANQUICIA POSTAL · LA HABANA, VIERNES, 24 DE AGOSTO DE 1934.—SANTOS BARTOLOME, JORGE Y ROMAN · TIEMPO PARA HOY: BUENO, EXCEPTO TURBONADAS · PRECIO: 5 CENTAVOS

HEMEROTECA MUNICIPAL MADRID

E HA NEGADO EL COMITE DE HUELGA DE COMUNICACIONES A ACEPTAR LAS PROPOSICIONES DEL SECRETARIO

(INFORMACION EN LA PAGINA DOS)

A REDUCCION DE DERECHOS AL AZUCAR PRODUCIRA A CUBA UN BENEFICIO MAYOR DE TREINTA MILLONES DE PESOS

UE APROBADO EL PROYECTO DE DESCANSO DOMINICAL DE LA PRENSA

as Asociaciones de la Prensa de Repórters y las empresas apoyan la ley

irán los periodistas hoy al esidente que apruebe la Ley n la enmienda del Dr. Salazar

A jornada de ayer en el Consejo de Estado merece el aplauso ime de los que se sientan verramente periodistas.

en ella donde quedó aprobado ramente el proyecto de decreto-que presentara el doctor Rafael a Angulo, Presidente de la Aso-de la Prensa, sobre el descanso inical para la clase periodística, desde hace ya bastante tiempo luchando infructuosamente por contemplando con amargor có-los intereses de unos cuantos se ponen a lo que es un anhelo ge-l y una conquista de los diaris-de distintos países europeos.

Asociación de Reporters de la ana y la Asociación de la Prensa Cuba, nuestras dos máximas or-zaciones periodísticas, pusieron esfuerzos a contribución en esta ón, que ha logrado cristalizar en ás grande de los éxitos.

s presidentes respectivos, el se-César Rodríguez y el doctor Ra-María Angulo, laboraron de con-en esta obra, llegando a obte-no sólo el apoyo de las institu-es que representan, concedido en mbleas celebradas a dichos efec-sino el asentimiento de las pro-empresas periodísticas.

doctor Rafael María Angulo le además en suerte, por su po-n de Consejero de Estado, el itar la urgencia para dicho pro-o en la sesión ordinaria de ayer nsumir todo un turno, el único se concedió, en su defensa, apro-dose la totalidad del proyecto en forma en que se encontraba re-tado, con una sola enmienda, al culo quinto, del doctor Salvador zar, que pidió que no se prohibie-la propaganda comercial y de ncio que sirva para respaldar las misiones artísticas o científicas los domingos, enmienda que se obó con el solo voto en contra del tor Angulo.

icha enmienda, en caso de que en nitiva prosperara, vendría a que-tar el carácter obligatorio del canso y a establecer un privilegio avor de las «horas artísticas» de estaciones de radio, en cuanto a propagandas comerciales y anun-en los domingos.

recisamente hemos oído comen-os en el sentido de que con el de equilibrar la competencia los dicos del aire pudieran adoptar modalidad dominical de «horas ísticas».

or ese motivo, los periodistas, no quieren ver fracasar una vez su anhelo de siempre, visitarán según se anuncia, el Palacio sidencial para solicitar la apro-ión del decreto-ley como fué pre-ado al Consejo de Estado.

ambién se dió cuenta en dicha ón de una comunicación del se-José G. Troncoso, Secretario de Asociación de Jubilados de Fe-carriles y Tranvías, enviando un oyecto de modificación de la Ley Retiro, que pasa a la Comisión ecial, lo mismo que otra comu-ción enviada por el doctor Car-del Valle, Presidente de la Aso-ón Nacional de Médicos de Cu-sobre el problema médico.

propósito de este particular po-os decir que el doctor Guillermo hubo de abandonar por breves mentos el Salón de Conferencias a recibir al doctor Otto Blume, le dejó, tras de hablar breves antes con él, una extensa docu-tación, contentiva del decreto colegiación, el de suspensión de misma y el texto del pacto con Frente Unico Federativo, amén otros papeles.

inalmente se hubo de continuar discusión de la Ley Electoral, de-ose aprobada completamente la e que redactara el doctor Lare-Brú, que comprende 103 artícu-

n vista del interés que estimamos tienen estos particulares para público en general, prometemos iterando nuestras palabras de —publicarlos integramente, aun vamos a anticipar algo la fecha la expectación que existe y ovechar para ello las ediciones domingo y del lunes.

o obstante ello vamos a hacer especial mención del artículo que exigía que los funcionarios tivos que aspiraran a delegados a Constituyente, tuvieran que pe-licencia durante el período elec-al, artículo que fué aprobado una enmienda del doctor Nica-Silverio estableciendo que deban unciar sus cargos al aceptar la ulación.

ambién es digna de citarse la ienda al artículo 85 presentada el doctor Santos Jiménez, que que cuando a las once de la ñana no se encuentre constituído colegio por falta de quorum, se penda la elección y se nombre comisión que devuelva la do-mentación, pero que si es posible stituirlo a dicha hora, se comien-la votación a las once y media. sesión se dió por terminada ya adas las ocho de la noche.

En la reunión del lunes se cono-rán las partes redactadas por el ctor Santos Jiménez y el señor rtuila.

ATACADO POR UN TIBURON

De «Cayo Uva» fué traído el pes-ador Pedro Méndez Falcón, quien atacado por un tiburón. Se ha-en grave estado. **González Baca-**, Corresponsal.

SOLO SE CUMPLIRA POR AHORA LA PENA DE DEGRADACION DE LOS OFICIALES ANGEL ECHEVARRIA Y AGUSTIN ERICE

El regreso de los marinos americanos de servicio en Haiti

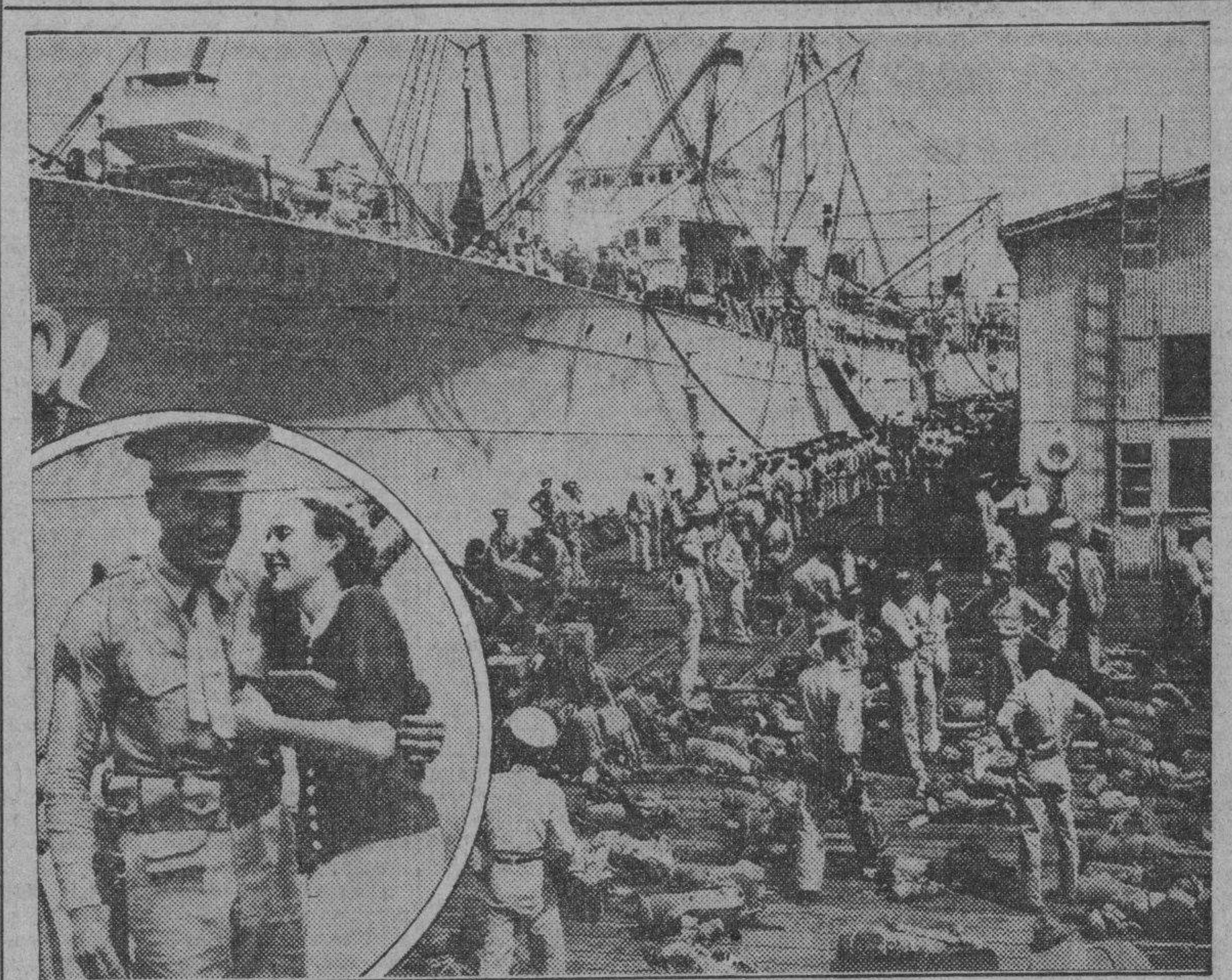

Intenso movimiento de marinos se notó en estos últimos días en el puerto de Norfolk. Sobre las retumbantes tablas de los muelles los pasos presurosos de los que llegaban, sorteándose entre los bultos tendidos en el suelo, parecían formar parte del himno de alegría que entonaban a coro las almas y la naturaleza toda. Para los que arribaron en el «S. S Argonne» a las costas estadunidenses, tras de varios años de servicio en la República de Haití, el cielo de su tierra no fué nunca más azul, ni las olas más suaves y rumorosas, ni las americanas más subyugantes y encantadoras. Y era que en un minuto los invadía el hálito de su patria, que habían añorado, seguramente, através de su estancia en Haití tanto como los nativos de dicha isla habrán deseado que llegase el momento glorioso de su retirada, no porque en sus pechos se incubase sentimiento alguno de aversión contra los que son nuestros hermanos en la gran fraternidad de la América, sino porque tenían y tienen asimismo una patria, que añoraban, seguramente también, libre de toda ingerencia extraña. Inserto aparece el sargento W. Couch saludando afectuosamente a J. McCormick, en una pose que resulta una demostración práctica del dicho americano que dice marinero en tierra, la situación en la mano... o dominada, como quiera el lector, que para el caso es lo mismo

La pena de muerte es aplazada hasta que se reuna la Asamblea Constituyente de la República

Permanecerán en las prisiones de La Cabaña. Los familiares de Echevarría esperan que se demuestre su inocencia. Opinan contra la pena de muerte el doctor Cuervo y el señor Fraga

DESPUES de una larga conferencia celebrada en Palacio en horas del medio día de ayer, entre el Presidente de la República y los Secretarios de Defensa, doctor Félix Granados; de Justicia, doctor Raúl de Cárdenas, y de la Presidencia, doctor Agustín Acosta, se expidió para los repórters una nota declarando que el Jefe del Estado había confirmado la sentencia de muerte dictada contra los oficiales del Ejército comandante Echevarría y capitán Erice, por el Consejo de Guerra sumarísimo que los juzgó el miércoles.

Dicha nota aclara que la ejecución de dichos oficiales no se llevará a cabo por impedirlo Decretos-Leyes promulgados recientemente, quedando, por tanto, decidir sobre el cumplimiento o no de la sentencia a la Convención Constituyente que habrá de celebrarse en diciembre, pues a ella toca optar por la abolición o el mantenimiento de la pena de muerte, en la futura Constitución.

CONFIRMANDO UNA NOTICIA

La determinación del Presidente de la República aplazando la ejecución de los reos viene a confirmar la impresión recogida en Palacio durante la madrugada de ayer y de la cual dimos cuenta en el DIARIO.

Adelantando la actitud del Jefe del Estado decíamos: «En el caso de haber sido condenados los oficiales Echevarría y Erice a ser pasados por las armas, el Presidente de la República no hará cumplir la pena impuesta».

EL FALLO EN PALACIO

El fallo condenatorio, suscrito a las cinco de la mañana por el coronel Fulgencio Batista, Jefe del Ejército, fué llevado a Palacio cerca del medio día por el Secretario de la Guerra doctor Félix Granados y el comandante José Alvarez Díaz, Jefe de la Auditoría del Ejército.

Los portadores pusieron en manos del Presidente de la República dicha sentencia que leyó cuidadosamente el coronel Mendieta.

Enseguida hizo llamar a su despacho al Secretario de Justicia, doctor Raúl de Cárdenas, al de Gobernación Pelayo Cuervo y al de la Presidencia, doctor Agustín Acosta; y hallándose presentes además, el Secretario de Defensa, doctor Granados y el comandante Alvarez Díaz, se inició el estudio del fallo.

TERMINA LA CONFERENCIA

Un cuarto de hora antes de las dos de la tarde finalizó la conferencia luego de amplias deliberaciones sobre la sentencia recaída.

Los repórteres abordaron al comandante Alvarez Díaz, quien se mostró reservadísimo.

También lo hicieron a los Secretarios de Gobernación, Justicia y Defensa, los que nada quisieron decir del acuerdo adoptado en la reunión, manifestándoles a los periodistas que de lo tratado se ofrecería una nota para la publicidad.

El doctor Pelayo Cuervo, añadió: —Sólo diré que soy contrario a la pena de muerte y por tanto a la ejecución de los oficiales Erice y Echevarría.

LA NOTA

Poco después, la Secretaría de la Presidencia facilitaba a los reporters la siguiente nota:

«El señor Presidente de la República ha informado la sentencia de muerte cuya ejecución no se llevará a cabo por impedirlo decretos-leyes recientes, tocando a la Convención Constituyente en definitiva decidir o no la ejecución y optar por el mantenimiento o por la abolición de la pena de muerte».

FAMILIARES DE ECHEVARRIA EN PALACIO

Desde las primeras horas de la mañana concurrieron a Palacio familiares del comandante Echevarría. Eran estos el padre del oficial, señor Máximo Echevarría, la madre, señora Caridad Martínez y la madre política, señora Sara Mark de León.

Angustiados, con lágrimas en los ojos, fueron a pedir clemencia para el sentenciado, proclamando la inocencia del mismo.

Mientras duró la conferencia del Presidente de la República con los miembros de su Gabinete y el Jefe de la Auditoría del Ejército, los familiares del comandante Echevarría dieron visibles muestras de su inquietud y honda pena. Ansiosamente interrogaban a los periodistas sobre el resultado de la conferencia, mostrando unas veces su pesimismo y otras su esperanza.

Y fué para ellos como un rayo de luz en medio de las tinieblas de sus corazones afligidos, la noticia que les llevaron los repórters de haber sido suspendida la ejecución de los condenados.

Y hondamente felices daban gracias a Dios.

El señor Máximo Echevarría, refiriéndose a su hijo, manifestó que mientras dure la prisión de éste, se podrá probar hasta la saciedad que es de todo punto inocente del delito que se le imputa.

EN LA CABAÑA

El comandante Echevarría y el capitán Erice quedarán recluídos en la fortaleza de La Cabaña, pendientes de lo que en definitiva acuerde la Convención Constituyente.

Será firmado hoy el Decreto-Ley de Reformas Arancelarias que precede al Trat. de Reciprocidad

HOY, a las diez y media de la mañana, se reunirán en Palacio las Delegaciones de los Estados Unidos y de Cuba, para firmar el Decreto-Ley Arancelario que precederá al Tratado de Reciprocidad entre Cuba y Norteamérica, que será firmado hoy, viernes, en Washington.

Este Decreto-Ley Arancelario será publicado en la Gaceta Oficial, simultáneamente con el Tratado de Reciprocidad y ambos entrarán en vigor el mismo día.

TEXTO DE LA RESOLUCION PRESIDENCIAL

La resolución presidencial a que aludimos anteriormente, dice textualmente:

Primero: Disponer que, no obstante haber sido aprobada la sentencia dictada por el Consejo de Guerra Sumarísimo, nombrado por el párrafo 3 de la Orden Especial número 196 del Cuartel General del Ejército, que hubo de juzgar la causa número 133-934 de dicho Cuartel General, seguida por un delito de «Rebelión Militar» contra el teniente coronel Mario A. Hernández, Jefe del Regimiento número 8, Rius Rivera, Pinar del Río, el Comandante Angel Echevarría Salas y el Capitán Agustín Erice Pérez, pertenecientes al Regimiento número 6, Cuatro de Septiembre, Columbia, habiéndose dispuesto el archivo de dicha causa en cuanto al primer acusado por haber quedado extinguida la acción penal, por haber fallecido en el día de ayer, y condenándose a los otros acusados a la pena de muerte, previa degradación, debiendo ejecutarse dicha pena capital si así lo acordare la Convención Constituyente que dé a la República su Constitución definitiva, aplazándose su cumplimiento, de conformidad con lo dispuesto en la décimaprimera de las disposiciones Generales y Transitorias de la Ley Constitucional de la República, pero sí deberá ejecutarse la de degradación.

Segundo: Encargar al Secretario de Defensa Nacional del cumplimiento de lo que por el presente Decreto se dispone.

Dado en el Palacio de la Presidencia, en la Habana, a los veintitrés días del mes de agosto de mil novecientos treinta y cuatro.—**Carlos Mendieta**, Presidente.—**Félix Granados**, Secretario de Defensa Nacional.

EL SR. FRAGA ES CONTRARIO A LA PENA DE MUERTE

El Sr. Cayetano Fraga, Jefe de la Policía Técnica, hizo ayer a los repórters la siguiente declaración:

«Me interesa exponer a mis conciudadanos la injusticia cometida al juzgarme partidario decidido del fusilamiento de los militares complicados en los dolorosos sucesos ocurridos en la madrugada del miércoles, en que fué descubierta una conspiración para derrocar el régimen de Gobierno establecido. Desde muchacho, dado mi carácter rebelde, fuí contrario a la aplicación de la pena de muerte, por lo que no tendría explicación que ahora, después de la cruenta lucha contra la tiranía machadista, pueda ser yo partidario de que los hombres en nombre de la Ley arraquen la existencia a sus semejantes.»

LOS MILITARES HERIDOS

En nota oficial facilitada ayer se dieron a la publicidad los nombres de los militares que resultaron heridos al volcarse la ambulancia que traía a la Habana el Teniente Coronel Mario Alfonso Hernández, desde Pinar del Río. Son el Cabo José R. Núñez y el soldado Luis Vázquez Gil, que integraban la escolta del Comandante Benitez, que se trasladó a dicha Ciudad para arrestar al citado oficial y tomar el mando del distrito pinareño.

CONTINUAN ACUARTELADOS

Las fuerzas que integran el regimiento Cuatro de Septiembre, destacadas en el Campamento de Columbia, continuaban anoche acuarteladas, reinando la más absoluta normalidad allí.

EL ENTIERRO DE HERNANDEZ

Al objeto de proceder al enterramiento del Teniente Coronel Hernández, el Dr. Federico S. León Blanco, Capitán Auditor del Ejército Constitucional, fué comisionado por el Teniente Coronel Velasco, Jefe de Dirección, para que hiciera entrega al Juez Municipal de Marianao del certificado expedido por el Medico del Hospital Militar acreditativo del fallecimiento de dicho oficial, cuyo sepelio se llevó a cabo ayer.

Está ya redactado el decreto sobre concesiones arancelarias que precederá al Tratado con E.U.

Hoy quedará firmado en Wáshington el Tratado de Reciprocidad entre Cuba y los Estados Unidos. Los derechos del azúcar se reducen a 50 cts. las 100 libras. Aclaraciones sobre el Tratado

Dr. Roberto A. Netto, Presidente de la Comisión Revisora del Tratado de Reciprocidad, que hace interesantes declaraciones al DIARIO.

WASHINGTON, agosto 23. (AP). En los centros bien informados se dice que los Estados Unidos han reducido los derechos arancelarios para el azúcar cubano en el nuevo tratado de reciprocidad que se firmará mañana entre los representantes de este país y Cuba. Además hace concesiones al tabaco, vegetales de invierno, piñas, otras frutas y licores.

Agrégase que los derechos al azúcar se reducen a cincuenta centavos las cien libras y los funcionarios del departamento de Estado declaran francamente que se trata de un gran experimento a fin de reconstruir el comercio exterior americano.

El tratado que se ha de firmar mañana reemplaza al tratado permanente de 1902 y estará en vigor tres años, pasados los cuales cualquiera de los dos gobiernos podrá denunciarlo con seis meses de anticipación.

En el año de 1925 los Estados Unidos vendieron $199,000,000 en productos a Cuba y le compraron por $261,000,000. En 1933 vendieron $24,800,000 y compraron $58,500,000.

La distribución de la cuota azucarera de Puerto Rico, se anunciará dentro de dos semanas, lo que permitirá obtener créditos que servirán para aumentar el número de trabajadores.

La Asociación de Cañeros de Puerto Rico se ha dirigido al Gobierno pidiendo que, con toda urgencia, ponga en práctica un plan para la reconstrucción de la Isla, en vez de tratar de beneficiarla temporalmente por medio de cuotas.

EL PRESIDENTE DE LA COMISION REVISORA DEL TRATADO DE RECIPROCIDAD EXPLICA ALGUNAS DE LAS CARACTERISTICAS DEL MISMO

Desde hace varios días se encuentran laborando intensamente los funcionarios y empleados de la Comisión Revisora del Tratado de Reciprocidad Comercial con los Estados Unidos, en la confección del Decreto-Ley que habrá de preceder al referido Convenio Internacional, habiendo habilitado para ello todas las horas del día y de la noche.

Aunque respecto a todo ésto se guarda una gran reserva, pudimos sin embargo entrevistar al Presidente de la citada Comisión, Dr. Roberto A. Netto, quien nos explicó lo relativo al proceso que seguirá el problema del Tratado.

En dicho Decreto-Ley —nos dijo— aparecerán todas aquellas modificaciones, tanto de la redacción o nomenclatura arancelaria, como de las variaciones introducidas a las tarifas Máxima y Generales del arancel, las cuales, si bien han sido hechas sólo por vía de excepción, no dejan de constituir algunos casos, en los que para la graduación de la tarifa americana y la imposibilidad de ajustarla por medio del diferencial únicamente, fué preciso modificar, asimismo, las tarifas básicas.

Ahora bien, como la promulgación de este Decreto-Ley es algo inherente a las facultades privativas del Estado Cubano y, jurídicamente, nada tiene que ver con el Tratado, urge terminarlo cuanto antes para que al momento de entrar en vigor el Convenio, ya esté aquel promulgado y vigente, a fin de ajustar sus estipulaciones y preferenciales a la nueva tarifa, que será unas veces más alta y otras más baja que la anterior.

Sin embargo—continuó diciéndonos el doctor Netto—como quiera que de conocerse el Decreto con anticipación al Tratado se prestaría a especulaciones que el Gobierno está en el deber de evitar, pues siempre estos procedimientos redundan en perjuicio del comercio honrado y de buena fé, será necesario demorar la publicación del Decreto-Ley hasta el día anterior al que entre en vigor el Convenio, manteniendo mientras tanto en reserva sus disposiciones.

He ahí la primera parte del trabajo, y tal vez la más difícil y larga de confeccionar.

La segunda consiste en las concesiones que Estados Unidos ofrecen a Cuba y que, aunque menores que las nuestras en número, representan en valor una cantidad muchas veces mayor, pues solamente con la bonificación y cuota azucareras dicha suma asciende a casi a 30 millones de pesos anuales, que nos beneficiarán, tanto por concepto de ingreso de ese dinero en territorio nacional, cuanto por el mejoramiento del crédito e intensificación de la movilidad de nuestra riqueza. Esta segunda parte, a que nos referimos, aparecerá en la llamada «Lista número 2» del Tratado.

La tercera parte la constituyen las concesiones que Cuba hace a Estados Unidos, y que estarán contenidas en la «Lista número 1».

Además, el Tratado va precedido de las «Provisiones Generales», que no son otra cosa que las reglas y aplicación e interpretación del mismo,, así como las condiciones y circunstancias en que habrán de ser consideradas las recíprocas ventajas establecidas.

Precisamente a este respecto—agregó nuestro entrevistado—las discusiones se han prolongado muchos días, ocasionando polémicas difíciles, y muy interesantes en las Delegaciones Americana y Cubana, y obligando a esta útima a defender tenazmente en ocasiones puntos de vista que se estimaban por ella fundamentales de nuestra soberanía. He ahí el porqué de la dilación de nuestras conferencias, juzgada por algunos excesiva, pero que, como cubanos, no teníamos otro camino a seguir que ese: el de la defensa de nuestros fueros y prerrogativas. E igual procedimiento hemos mantenido en toda la revisión del Arancel, hallándonos tranquilos y seguros de que no nos hemos apartado de nuestros principios de defensa y protección a nuestras fuentes naturales de riqueza, así en lo que respecta a las industrias que podemos considerar «básicas», como a la agricultura. Esto en lo que a la labor de la Comisión que presido concierne, pues cuando en alguna forma hubiéramos tenido necesidad de vulnerar estos principios fundamentales por ser algo ineludible para la concertación del Tratado, hemos votado en sentido negativo, elevando al Consejo de Secretarios el problema para su resolución definitiva, como ocurrió, por ejemplo, en el caso de los cerdos, mantecas y aceites, que resultó ser el precio impuesto por los americanos para la obtención del Convenio. Sin embargo, personas totalmente desconocedoras del problema, nos han criticado duramente, atribuyendo a la Comisión la futura ruina de esa industria, cuando precisamente dicho organismo desde un principio se mostró en un todo hostil a la aceptación de las peticiones americanas, en lo que afectaba a tal sector del Arancel.

Otro punto, respecto al que la Comisión también se abstuvo de resolver favorablemente, es el de los preferenciales superiores al 50 por ciento, por entender que caía fuera del alcance de sus facultades conceder tales bonificaciones. No obstante, algunos—aunque muy pocos, y siempre dentro de un criterio de reciprocidad, desde luego—han sido acordados con un preferencial del 60 por ciento. Tres o cuatro casos nada más, en los que la graduación de la tarifa americana no se pudo fijar por medio del preferencial ocrriente.

En cuanto a los impuestos de consumo, la supresión de algunos y la consolidación de otros con los derechos arancelarios establecidos, constituye otra de las características del Decreto-ley que habrá de preceder al Tratado, siguiéndose en ello ya la orientación que piensa llevar a vías de hecho la Secretaría de Hacienda, con carácter general, tan pronto como las circunstancias lo permitan.

Y, por último, en lo que se refiere al tiempo de vigencia del Tratado, debo advertir—terminó diciéndonos el doctor Netto—que todos cuantos hasta el momento han hablado acerca de este punto, — incluídos los cablegramas — se encuentran completamente equivocados, pues el plazo de tres años que señalan como límite no se refiere a la duración del Convenio, sino al período de que puede disfrutar el Presidente de los Estados Unidos, conforme he declarado ya muchas veces públicamente, para confeccionar por sí solo Tratados Comerciales con otros países sin contar con el Congreso. El término de duración de nuestro Convenio Comercial es, pues, por tiempo indefinido.

Paralizado el Censo por la huelga postal

Hace diez días no se recibe un sólo pliego de las juntas. Se aplazará la enumeración

LA Junta Nacional del Censo ha dirigido un escrito al Presidente de la República, en el que le expone que desde hace diez días no se reciben despachos en las oficinas de esa Junta, salvo algún que otro pliego traído por mensajeros de las 128 Juntas que dependen del organismo de referencia. Agrega que e lo se debe a la huelga de Comunicaciones, lo que será causa de que la enumeración de electores tenga que sufrir un aplazamiento.

Se había determinado que la enumeración comenzara el día primero de septiembre, y, al efecto, los trabajos preliminares fueron objeto de rápido cumplimiento.

Dada la gravedad de este asunto, la Junta Nacional del Censo determinó ponerlo en conocimiento del Jefe del Estado.

LA EXPORTACION DE AZUCAR Y SUS DERIVADOS EN 1933

SEGUN los datos recopilados en la Sección de Estadística de la Secretaría de Hacienda, a cargo del señor Gómez Pino, en el año 1933, Cuba exportó azúcar y sus derivados por las sumas siguientes: azúcar crudo, $43.287.194; azúcar refino, $14.583.636; miel de purga, $2.851.126; azúcar derretido, $533.222; alcohol, 103.823 pesos, y aguardian te $286.543. Total de exportación de azúcar y sus derivados, $61.645.544.

Una Comisión mixta de Cárdenas y Matanzas estudiará el articulado del decreto-ley sobre la Zona Franca, para que no haya perjudicados

Este acuerdo paraliza la discusión del decreto en el Consejo de Secretarios de hoy. El Presidente recibió ayer tarde a la Comisión representativa de las fuerzas vivas de Cárdenas

CON el Presidente de la República se entrevistó en horas de la tarde de ayer, la Comisión que ha venido de Cárdenas representando las fuerzas vivas y vecinos de aquella ciudad, con el propósito de presentar algunas objeciones al establecimiento de la Zona Franca en el puerto de Matanzas.

Los comisionados — portadores de una exposición dirigida al Jefe del Estado—habían solicitado dicha conferencia en la visita a Palacio en la noche del miércoles.

Los integrantes de la Comisión señores Adolfo Hernández, Ignacio Madrid, Antonio García, Luis Valle, Pedro Hernández y Rubén Saez hicieron entrega al Jefe del Estado del escrito que portaban, ampliando muchos de sus puntos verbalmente.

Los comisionados solicitan en su exposición que creada la Zona Franca en el puerto de Matanzas con la aprobación de la totalidad del Proyecto, puesto que no es posible reconsiderarlo, sólo les queda a los cardenenses el recurso de solicitar que al discutirse el articulado de la Ley se les permita tomar parte en la discusión.

Estiman que algunas modificaciones son necesarias al proyecto, pues de ser puesto en vigor como ha sido redactado producirá tan graves perjuicio a la ciudad de Cárdenas, que acarreará su ruina total, preludio de otras consecuencias no menos graves para los puertos de la costa Norte de Cuba.

El Presidente de la República escuchó atentamente a los cardenenses e impuesto de los términos que contiene la exposición acordó con ellos la designación de dos comisiones de abogados: una por Cárdenas y otra por Matanzas para que conjuntamente estudien el articulado del proyecto y propongan de consuno las modificaciones necesarias al buen entendimiento de los intereses de ambas ciudades.

Los comisionados salieron complacidos de la entrevista.

Este acuerdo suspende al pronto la continuación del debate sobre la Zona Franca de Matanzas en el Consejo de Secretarios de hoy.

Las modificaciones que se convengan serán puestas en manos del Presidente, quien las llevará al Consejo para su incorporación al proyecto.

ACUSAN BAJA LOS AZUCARES CUBANOS DEPOSITADOS EN LA ADUANA

NUEVA YORK, agosto 23. (AP.)—Los azúcares cubanos depositados en los almacenes del puerto de Nueva York, acusan una baja por vez primera desde el mes de enero, debida a la extracción de 2.000 toneladas, de acuerdo con la nota de la Bolsa del Azúcar y del Café.

Las existencias habían aumentado de 70.000 a 227.000 toneladas el 10 de agosto.

Se disuelve la perturbación al sur de Cuba

Ha disminuído en intensidad. El Weather Bureau no podía anoche poder localizar su centro exacto

LA perturbación del Caribe se ha extendido considerablemente perdiendo intensidad, y parece disolverse en lluvias. No hay, por tanto, peligro alguno.

NOTA DE BELEN

Observatorio de Belén, 23 de agosto.—10 p. m.—La situación parece ya despejada en el sentido de haber cesado todo peligro. Las observaciones de Jamaica de esta tarde acusaban normalidad completa, y las demás estaciones, donde se presentaron síntomas de perturbación, han recobrado también su tiempo normal.

La escasa posibilidad de que existan aún restos de inseguridad en el mar Caribe, al este de Jamaica, que por ausencia de barcos en esa zona escapen a toda observación no es bastante para motivar la menor inquietud. Las observaciones de Jamaica, en las primeras horas de la mañana daban la solución definitiva. (Fdo.) **Gutiérrez Lanza.**

LA PERTURBACION AL SUR DE SANTO DOMINGO

WASHINGTON, agosto 23. (AP). El Weather Bureau facilitó a las diez de la mañana de hoy el siguiente boletín:

«Es imposible localizar la perturbación tropical, pero continúa sin resolverse al sur de Santo Domingo, al norte del Gran Inagua».

OBSERVATORIO NACIONAL

Nota del mediodía del jueves: —La depresión del mar Caribe muy debilitada se halla al sur de la porción occidental de Haití. En el resto del mar Caribe y mitad occidental del Golfo hay buen tiempo y presiones casi normales. Desde la Florida hacia el este existen presiones moderadamente altas con buen tiempo.

Pronóstico para el viernes: Buen tiempo excepto variable con posibles lluvias en Oriente. Vientos flojos a frescos principalmente del nordeste al sudeste. Algunas turbonadas.—**Observatorio Nacional.**

ASALTADO POR CUATRO INDIVIDUOS EN LA BARRIADA DEL VEDADO

Roque Guerrero Aguila, mecánico y vecino de 4 y 23, denunció esta madrugada en la Décima Estación, que en ocasión de transitar por la esquina de 23 y D, fué inesperadamente asaltado por cuatro individuos que se dieron a la fuga en el auto N.124, después de haberlo despojado del revólver calibre 38 que portaba con licencia. Inmediatamente el auto fué circulado.

SUMARIO DE ESTA EDICION

	Páginas.
Anuncios clasificados	14-15
Audiencia	8
Barcos que se esperan	12
Cables	16
Cables de España	9
Cartel del día. (Teatros y cines)	6
Católica. (Cultos para mañana e información general)	14
Club Rotario	2
Comunicaciones	2
Crónica Habanera. (Social)	5-7
Crucigramas	4
Defunciones	7
Escenario y Pantalla. (Crítica)	6
Farmacias de turno	4
Guanabacoa al Día	13
Gacetillas	6
Habaneras	4
Hacienda	2-8
Matanceras	4
Mercantil	12
Música y Músicos	6
Obras Públicas	13
Propiedad Urbana	2
Pasajeros por la vía aérea	8
Política	13
Puerto	8
Radiotelegramas	13
Sanidad	2-9
Secretaría de Educación	3
Sociedades Españolas	4
Secretaría del Trabajo	2
Sports	10-11
Tribunal de Sanciones	3
Universidad	8
Viboreñas	7
LECTURAS:	
Burla Burlando. (Por M. Alvarez Marrón)	16
Columna editorial	3
Desde Washington. (Por Diplomaticus)	16
La conjura de la Marina de Guerra española. (Por León Ichaso)	9
La moratoria Díaz Cruz y sus detractores. (Por José Manuel Casanova)	3
La verdad... y todo lo demás son cuentos. (Por Alejandro G. Alvarez)	9

EXIJA el SUPLEMENTO en ROTOGRABADO con esta EDICION

M.E.C.D. 2016

LOS HUELGUISTAS DE COMUNICACIONES QUIEREN SER REPUESTOS TODOS SIMULTANEAMENTE

DIARIO DE LA MARINA

Fundado en 1832

Dirigido hasta 1919 por D. Nicolás Rivero y Muñiz

OFICINAS: HABANA, PRADO 103.—NEW YORK: Joshúa B. Powers Inc. 220 E. 42nd. St.

Editado por la Cía. DIARIO DE LA MARINA (S. A.) cuyo programa consiste en la defensa de los intereses generales y permanentes de la Nación cubana, de los especiales de la Colonia española establecida en la misma y de la unión y armonía entre los diversos elementos que conviven en el país.

—Art. 1o. de los Estatutos.

Teléfonos del DIARIO

Dirección . . . M-3577
Administración . M-7911
Suscripciones . M-7911
Quejas M-7911
Clasificados . . A-3333
Jefe Redacción . A-3905
Redacción . . . M-7913
Sports M-7912
Agcia. Marianao FO-7380
» Guanabacoa XO-1584

PRECIOS DE SUSCRIPCION AL «DIARIO DE LA MARINA»

Habana y Provincias
Mes . . . $ 1.20
Trimestre . » 3.25
Semestre . » 6.25
Año . . . »12.00

Extranjero
Trimestre . $ 4.25
Semestre . » 8.00
Año . . . »15.00

Edición Dominical (Para el extranjero solamente)
Semestre . $ 3.00
Año . . . » 6.00

En la cura de la poliomielitis el éxito depende de la rapidez con que se haga el diagnóstico

Así declaró el Dr. Rosenow ayer en el Club Rotario. Reiteró los consejos publicados en el DIARIO DE LA MARINA. Insistió en la conveniencia de examinar el líquido raquídeo

Aunque puede decirse que la sesión rotaria de ayer batió un record de duración, es indudable que mantuvo el interés de los concurrentes hasta que finalizó.

Principalmente estuvo dedicada al fomento de las relaciones internacionales, por haberla organizado el Comité dedicado a esa finalidad rotaria.

La presidió el señor Horacio Navarrete, destacándose entre los invitados de honor el notable investigador americano sobre la parálisis infantil, doctor Rosenow, y los eminentes especialistas cubanos de enfermedades de la niñez, doctores Aballí y Hurtado.

La presencia de tan distinguidos galenos, agregó un aliciente a la reunión rotaria desde el punto de vista informativo.

Disertó, en efecto, el ilustre huésped de la Sanidad cubana, después de la brillante presentación que hizo de su personalidad el doctor Aballí, y reiteró sus consejos, publicados ya por el DIARIO, para que el público preste su cooperación a la campaña sanitaria emprendida contra la terrible epidemia por los médicos cubanos, cuyas actividades en tal sentido celebró con cálido entusiasmo. Repitió que el éxito en la cura de los casos de poliomielitis, dependía en gran parte de hacer rápidamente su diagnóstico, por lo cual es conveniente poner cuanto antes en conocimiento del médico a los niños y jóvenes que se enfermen por esta época de peligro, aún cuando los síntomas no sean alarmantes, pues, desgraciadamente la poliomielitos se presenta, en sus comienzos como una enfermedad benigna. E insistió en la conveniencia de examinar el líquido raquídeo para la fijeza del diagnóstico.

Como el doctor Rosenow no habla español, sus palabras fueron traducidas por el doctor Luis Machado. Y seguidamente, el representante del DIARIO DE LA MARINA, se dirigió al doctor Aballí, rogándole que aclarara en público la finalidad de examinar el líquido raquídeo, toda vez que el germen de la parálisis infantil es aún desconocido por los investigadores.

Considerando justificada la petición, el doctor Aballí, gran conocedor de las teorías del doctor Rosenow, aclaró que este representaba la creencia de los médicos americanos, que opinan que aún no se ha podido precisar cuál es el bacilus (contra la opinión de los médicos europeos) pero que el notable especialista estimaba ya próximo el descubrimiento del germen y esperaba confirmar su impresión en los exámenes que está realizando en Cuba. De todos modos, agregó el doctor Aballí, es lo cierto que la infección poliomielítica altera de manera notable la composición química y el propio aspecto del líquido raquídeo, por lo cual la punción lumbar es altamente conveniente para el diagnóstico.

También es digno de consignarse que el propio doctor Rosenow recomendó en su discurso de ayer a las madres cubanas, que no se llevaran a sus hijos de Cuba, por ser este un clima especialmente conveniente para la niñez y por contar nuestro país con excelentes médicos, conocedores de los tratamientos más convenientes.

Otra noticia interesante para la información periodística, la dió el señor Chibás, ex Secretario de Obras Públicas, dándole cuenta al Club de que el Secretario actual del ramo, señor Ruiz Williams, le había manifestado en la visita que le hizo a nombre del Club, que estaba dispuesto a proceder urgentemente a resolver el problema del abasto de agua a Santiago de Cuba, disponiéndose a salir para la capital de Oriente a estudiar la cuestión sobre el terreno.

De acuerdo con el programa combinado por la Comisión de Relaciones Exteriores del Club, distintos asociados hicieron uso de la palabra, para referirse a grandes figuras de la intelectualidad de sus respectivos países.

Inició la serie de biografías, no por breves menos interesantes, el señor Carlos Hnzer, Cónsul de Dinamarca, que habló sobre el famoso astrónomo danés, Tico-Brahe cuyos grandes estudios sobre la ciencia astronómica, con los escasos elementos científicos de la época, son todavía el asombro de los que se dedican a esos estudios. Le siguió el señor Avelino Pérez, con un magnífico trabajo sobre la gran pensadora gallega Concepción Arenal. Después, el señor Francisco Prieto, leyó un juicio enaltecedor relativo a Bismark (lo cual hizo como «alemán, por poder», comisionado por el autor del trabajo, señor Luis Claising). La figura del Rey Alberto de Bélgica—el Rey Caballero—fué dibujada en un elocuente escrito por el señor Emilio Roedland. El señor Roberts, en su doble carácter de americano y ex aviador de las fuerzas americanas en la guerra europea, deleitó a los concurrentes con una bella monografía sobre Lindbergh y su inolvidable hazaña del primer vuelo trasatlántico. Mr. Thompson, inglés, y con humor inglés, habló del magnate periodístico de Inglaterra, Lord Northcliffe y de su magnífica actuación como orientador de la opinión inglesa. No fué menos interesante la disertación, en un castellano bien comprensible, del señor Cónsul del Japón, rotario entusiasta, que habló de los progresos de su país bajo la paternal tutela de sus últimos emperadores. Y, por último, Rodríguez, de Cuba, leyó un emocionante y documentado estudio sobre el inolvidable educador don José de la Luz y Caballero.

Réstanos agregar que el Club Rotario parece dispuesto a estudiar la fórmula de intervenir, sino faltar a los estatutos de la organización, en la solución de los grandes problemas nacionales de la hora presente realizando así uno de sus principales fines, que es el del servicio a la comunidad; desde luego sin el menor asomo de partidarismo político.

Ayer, el Club envió un telegrama al Presidente Mendieta, pidiéndole la solución de la huelga de Comunicaciones «por estar afectando intensamente a la Economía Nacional».

Protestas por la moratoria hipotecaria

El Secretario del Centro de la Propiedad Urbana dice que protestó en su oportunidad

El señor Francisco Andreu, Secretario del Centro de la Propiedad Urbana de la Habana, manifestó a un repórter del DIARIO ayer, que por distintas personas, miembros uno° de ese organismo y ajenos otros al mismo, acreedores hipotecarios unos y deudores otros, se ha criticado a los dirigentes del Centro alegando no haber protestado de la reciente Ley de Moratoria promulgada, lo que, en concepto de esas personas, perjudica sus intereses.

—«Las mismas razones aducidas se tuvieron en cuenta por los numerosos socios del Centro de la Propiedad—nos dijo el señor Andreu—, que en su oportunidad se reunieron, consideraron el asunto y protestaron ante el Presidente de la República, aunque sin que se tomara en consideración nuestras observaciones.»

El señor Andreu, ratificando sus palabras, nos hizo entrega de un escrito que fué publicado oportunamente en la prensa.

Dicho escrito, firmado por los señores Luis Morales y Francisco Andreu, como Presidente y Secretario, respectivamente, del Centro de la Propiedad Urbana, dice así:

«Habana, agosto 13 de 1934.

AL HONORABLE SEÑOR PRESIDENTE DE LA REPUBLICA.

Palacio Presidencial.

Ciudad.

SEÑOR:

EL CENTRO DE LA PROPIEDAD URBANA DE LA HABANA, hasta este momento se ha mantenido ajeno al problema de la «Moratoria Hipotecaria», dado el carácter personal del mismo y por existir entre los miembros de la institución, tanto acreedores como deudores y ambas cosas a la vez. Pero con conocimiento de la nueva Ley de Moratoria Hipotecaria del Dr. Mario Díaz Cruz que se trata de promulgar, hemos reunidos a los miembros de este Centro, para considerar la misma, y la opinión general que elevamos a usted con súplica de que la atienda, es la siguiente:

PRIMERO:—Que la nueva Ley de Moratoria que se propone, la estimamos perjudicial a la propiedad inmueble, por cuanto la inmoviliza y la deprecia.

SEGUNDO:—Que entendemos que la vigente Ley de Moratoria ampara convenientemente los derechos de los deudores hipotecarios durante un tiempo prudencial, para que pueda apreciarse la reacción económica del país, y las medidas que procedan dictarse en su oportunidad, por un gobierno elegido por el pueblo.

TERCERO:—Que entendemos, que una medida cuyos efectos se prorrogan hasta el año de 1942, no debe de ninguna manera ser implantada festinadamente por un gobierno provisional sin considerar detenidamente los intereses afectados por la misma, y:

CUARTO:—Que caso de estimarse convenientemente por el gobierno provisional actual, dictarse alguna medida en este sentido, proponemos: se prorrogue la Moratoria vigente en sus mismos términos, a fin de no entorpecer los convenios existentes entre deudores y acreedores, por el tiempo que se estime necesario; y con la supresión del Artículo XXV, equiparando los censos a las hipotecas, con las medidas adicionales que se estimen adecuadas por el gobierno, en lo que se refiere a las fincas rústicas dedicadas al cultivo de la caña.

De usted respetuosamente.

Fdo. Luis Morales.
Presidente.
Fdo. Francisco Andreu.
Secretario.»

Las empleadas del Gobierno y el Decreto 425

Disfrutarán de beneficios iguales a los de las obreras próximas a tener hijos

Para general conocimiento del público —contando que la mayoría no lee o no tiene oportunidad de leer la Gaceta Oficial de la República—, en la Secretaría del Trabajo se nos ha pedido diéramos publicidad la parte dispositiva del Decreto-Ley 425 que concede a las empleadas del Estado, la Provincia y el Municipio los beneficios del del Decreto-Ley 152 que regula el trabajo de la mujer antes y después del parto, trabaje en un industria o en un comercio. Dice así la parte dispositiva del Decreto-Ley:

Artículo I: Se hacen extensivos a las empleadas del Estado, la Provincia o el Municipio los derechos que concede el Decreto-Ley 152, a mujer embarazada. Art. II. Mientras las empleadas permanezcan ausente del trabajo continuarán devengando sus haberes del Estado, la Provincia o el Municipio, en lugar del seguro a que se contrae el Art. III del referido Decreto-Ley número 152.

TARIFAS APROBADAS

Fueron aprobadas ayer las tarifas de los cines, Modelo, Mendoza y Regla, habiéndosele dado un plazo improrrogable hasta hoy viernes a la empresa del cine Riviera para que concurra a la Secretaría del Trabajo a tratar sobre las tarifas y de no hacerlo, se le impondrá una multa de quinientos pesos.

RECLAMAN PLAZAS

El señor Jorge Lauderman Director del Trabajo, ha elevado al Secretario del Ramo los expedientes relacionados con las reclamaciones de plazas hechas por los señores Esteban Valido, Manuel Vera y otros contra los Ferrocarriles Unidos de la Habana, así como también sobre la reclamación presentada contra dicha empresa por Eusebio Puig y otros ex-empleados de la misma empresa.

En Jaruco no hay Parálisis, según Sanidad

El Jefe Local rectificó sus informes del día anterior. Nuevos ingresos en Las Animas

El doctor Manuel Peral, Jefe Local de Sanidad de Jaruco, hace 48 horas informó personalmente a la Dirección del ramo la existencia en su término de tres casos de Poliomielitis, por lo que el Negociado de Inspección Médica—conforme publicamos ayer—dispuso que en horas de la mañana fueran trasladados los enfermos al Hospital Las Animas para su asistencia.

Pero el doctor Peral al llegar el Dr. Sagaz, con la ambulancia en busca de los enfermos, informó que los niños no padecían de Parálisis Infantil, lo que consignó en un acta levantada al efecto, sin hacer constar los nombres de aquéllos.

No obstante las manifestaciones del Jefe Local de Jaruco la Dirección de Sanidad no ha quedado del todo satisfecha de las mismas por lo que de nuevo tratará hoy de investigar la dirección de los menores enfermos para que médicos expertos los reconozcan y diagnostiquen.

UN NUEVO CASO

Fué ingresado ayer en el Hospital Las Animas por sospecharse padece de Parálisis Infantil, el niño Jesús Pérez, vecino de Eulacia 42, en el Reparto La Rosalía, en Luyanó, de dos años de edad, y de la raza mestiza. Dicho caso fué reportado por el doctor Antonio María Castillo.

TRES INGRESOS

Procedentes del pueblo de Tapaste ingresaron en el Hospital Las Animas por estimárseles sospechosos de padecer Parálisis Infantil, los menores Mario González; y en el Hospital Mercedes, Paula Morales Urra y María Regla Castillo.

UNA AUTOPSIA

En horas de la tarde de ayer en el Hospital Las Animas le fué practicada la autopsia al cadáver de la niña Juana Rosa Herrera, de la raza blanca, de siete meses de nacida y vecina de Cueva del Humo número 91, en Luyanó, la cual, según el certificado de defunción expedido por el doctor Alonso Junco, falleció de Meningo-Encefalitis.

Hoy, posiblemente, se sabrá el resultado de la autopsia, previo los análisis que realiza el Laboratorio.

EL BUZON PARTICULAR DE «LA METROPOLITANA» FUE INCENDIADO AYER TARDE

Al medio día de ayer, el buzón particular que está instalado en el edificio «La Metropolitana», para recoger la correspondencia de todos los departamentos, se incendió, teniendo necesidad de acudir el material de incendios, sin que funcionara.

El conserje de dicho edificio, Elías Arias ,vecino de Pedro Pernas 99, manifestó que al darse cuenta del hecho, sofocó las llamas con un cubo de agua.

Creese que alguna colilla arrojada por la ranura de la correspondencia, de uno de los pisos, motivara el principio de incendio.

Uno de los Inspectores de la Secretaría de Comunicaciones, se constituyó y procedió a recoger las cartas que habían en el buzón, muchas de las cuales estaban deterioradas.

LAS ENFERMERAS BRINDAN APOYO AL DR. LORIE

El Dr. Lorié, Secretario de Sanidad, con el Dr. José Bisbé, Secretario del Ejecutivo de la Federación Médica de Cuba, rodeado del grupo de enfermeras que anoche le ofrecieron su concurso en la labor sanitaria nacional que ha de desarrollar desde su alto cargo.

A las nueve y media de la noche, por segunda vez desde que es Secretario de Sanidad y Beneficencia, el doctor Rafael Lorie, visitó la Federación Médica de Cuba, anoche para tener el honor de recibir un cordial saludo de las colaboradoras eficaces de la clase médica: las enfermeras, que presididas por la señorita Julia Santana, en gran número estrecharon la mano del nuevo Jefe de la Sanidad Cubana.

El doctor José Bisbe, Secretario del Ejecutivo de la Federación Medica abrió el acto haciendo un elogio sincero de las enfermeras, consignando que la Federación respaldaba en todo las peticiones que pudieran hacerle al doctor Lorié. Tuvo frases de agradecimiento el doctor Bisbe para la prensa periódica que brinda sus columnas para hacer llegar al público la verdad de los ideales federativos por los que luchan los médicos y enfermeras.

La señorita Julia Santana, Presidenta de la Asociación de Enfermeras y Alumnas de Cuba, saludó, en nombre de sus compañeras al nuevo Secretario de Sanidad, ofreciéndole su concurso desinteresado en la labor que ha de emprender por el mejoramiento sanitario de la República.

El dctor Lorié declaró no ser orador, sino simplemente un hombre de acción. «No conozco las necesidades de las enfermeras, pero trataré, desde mi cargo de Secretario de Sanidad de complacerlas en sus justas demandas».

Y agregó: «Hace unas noches dije a los médicos que venía a mi casa. Hoy vuelvo a ella para recibir orgulloso el saludo de ustedes, las enfermeras, nuestras colaboradoras en la tarea diaria.»

Se encontraban presentes en el acto celebrado anoche las señoritas Clara Díaz, Ana Fuentes, Hortensia Pérez, Magdalena Soler viuda de Codina, Carmen Vicent y un gran número de Vocales de la Directiva y muchas enfermeras más.

LOS TRABAJADORES DEL «MERCEDES» GESTIONAN QUE HAYA MOLIENDA

Anoche visitaron nuestra Redacción los señores Alfredo Cepero, Félix Sánchez Mederos y Valerio Piloto, para manifestarnos que en el día de hoy acudirán a Palacio a entrevistarse con el Jefe del Estado, a quien harán entrega de un memorandum firmado por numerosos integrantes de la Asociación Pró-Zafra del Central «Mercedes». En dicho memorandum se dice que la Compañía propietaria de dicho ingenio ha anunciado que el «Mercedes» no molerá por falta de cañas en la próxima zafra, y, al efecto, tiene paralizados todos los trabajos.

Entienden que tal decisión se debe a que en la pasada zafra se registraron varias huelgas, que se solucionaron siempre al llegar a un acuerdo los trabajadores y patronos.

El «Mercedes» está ubicado en el Término Municipal de Manguito, (Matanzas),y pertenece a la Atlántica del Golfo.

Nos manifestaron nuestros visitantes que estiman que el Gobierno, con su resolución de no continuar el pleito promovido contra su antecesora la Cuba Cane, está autorizado moralmente para hacer desistir a la Compañía de sus propósitos, en bien de numerosas familias campesinas.

CITADOS TODOS LOS MIEMBROS DEL DIRECTORIO ESTUDIANTIL NAVAL

Hemos recibido una comunicación, suscrita por Eugenio Taillefer, citando a todos los miembros que forman el Directorio Estudiantil Naval para la reunión que tendrá lugar en Oquendo número 27, a las cinco de la tarde de mañana.

Comenzaron a pagar ayer a los empleados

Solamente Comunicaciones no pudo pedir los fondos. Denuncia por infringir la Ley Artega

Los pagos se iniciaron ayer en la Secretaría de Hacienda y en otras Secretarías, con excepción de la de Comunicaciones que con motivo de su estadi de huelga, no ha podido formalizar sus pedidos de fondos.

También cobraron ayer las dependencias de dicha Secretaría, como el Fondo Especial de Obras Públicas, Aduana e Inmigración.

INFRACCIONES DE LA LEY ARTEAGA

Ayer regresaron de la provincia de Matanzas los señores Gerardo O-Siel y Aquilino Acevedo, Inspectores de la Moneda, designados por el Secretario de Hacienda, para comprobar la denuncia formulada por infracciones de la Ley Arteaga, en el pueblo de Carlos Rojas.

La denuncia fué ratificada por el señor Antonio Muñiz Quirantes, obrero de la finca «El Olimpo», comprobándose por dichos Inspectores que en la bodega de Mariana Hill, que tiene como encargado al señor Vicente Cio, se entregaban mercancías a cambio de vales.

Los vecinos informaron también a los citados Inspectores, que desde hace mucho tiempo allí no se vé una sola moneda.

En el establecimiento fueron ocupados algunos vales y co nel expediente se dará cuenta al Secretario de Hacienda, quien trasladará el expediente al de Justicia.

También el doctor Landa ha dispuesto que se informe a la Secretaría de Justicia del informe presentado hace poco sobre otras infracciones de la Ley Arteaga en las colonias Triunfana, Isabel y San Pablo, de Calimete.

EL ROBO DE $427,950.00 EN BROOKLYN HA SIDO EL ASALTO MAS AUDAZ, MAS RAPIDO Y MAS IMPORTANTE QUE SE CONOCE EN LA HISTORIA DEL CRIMEN EN EE. UU.

Habían preparado el terreno el día anterior, estudiando todos los detalles. Uno hacía de trapero, otro simulaba un desocupado, otros vestían como dependientes, etc.

NUEVA YORK, agosto 23. (SD.).—Una banda de once bandidos armados con cuatro ametralladoras, asaltaron un camión blindado en pleno medio día en Brooklyn, logrando escaparse con $427,950, o séase casi todo el efectivo que había en el camión. En la historia del crimen no se conoce otro robo tan audaz, tan bien preparado, y cuyo botín haya alcanzado semejante cifra en dinero efectivo.

Para perpetrar el robo los pistoleros intimidaron a los tres guardias armados del camión, a cinco empleados de una planta de hielo, a ocho conductores de camiones, y a diez tennistas que jugaban en un «court» cerca del lugar del suceso, mientras otros trasladaban el dinero del camión blindado a tres automóviles preparados para ese efecto. El traslado fué efectuado en menos de ocho minutos. Los ladrones, tal vez por apuro, tal vez por cansancio, dejaron olvidado en el camión $29,000.

A raíz del hecho comenzó inmediatamente una de las cacerías más grande de hombres que se han organizado en Nueva York. Primeramente se cerraron todas las salidas de la ciudad; luego, al descubrirse que aparentemente los bandidos habían logrado huir en dos botes motores dirigiéndose mar afuera, fueron movilizados para servicio los guarda costas, la policía del puerto y los aeroplanos de la policía. Cada túnel, puente, o carretera conectada con la ciudad de Nueva York fué puesto bajo vigilancia. Pero los bandidos, hasta el momento, han logrado burlar las redes policíacas.

LA ESCENA DEL HECHO

El asalto ocurrió en la calle 19 Bay, entre las Avenidas Bath y Cropsey, en el distrito de la playa Bath.

DETALLES COMPLETOS DEL ROBO

El reloj de la oficina de la Rubel Ice Corporation, (una planta de refrigeración), marcaba las 12.37 cuando un camión blindado, propiedad de la United Staes Trucking Corporation, frenó frente a las puertas de dicho establecimiento. Al ver el camión el superintendente se dirigió hacia la caja de seguridad para recoger los $2,000 que tenía para el camión. Cuando regresó de la caja de seguridad, ya el robo había sido cometido. Eran entonces justamente las 12;45.

Durante todo el tiempo que duró el robo, no se disparó un tiro, pero después que los bandidos habían huído, los guardias del camión, recogiendo una ametralladora abandonada por los ladrones, abrieron fuego contra los automóviles que huían desesperadamente, sin lograr hacer blanco.

Los bandidos huyeron en tres automóviles, dirigiéndose hacia el Norte por el litoral. Tres horas después de haberse organizado la búsqueda, se encontró uno de los automóviles —un Lincoln—en la calle 35 Bay y el litoral.

ENCONTRADO EL SEGUNDO AUTOMOVIL

A las diez de la noche fué hallado el segundo automóvil, —un Sedan Nash.— Este automóvil fué abandonado en la calle 38 Bay y Avenida Cropsey, tres cuadras al Sur de donde fué encontrado el Lincoln por la tarde. La policía averiguó que el Nash había sido robado en junio 1o., apareciendo ahora con la licencia cambiada.

LA FUGA EN BOTES MOTORES

Varios testigos han informado que vieron a un chauffeur en uniforme dirigirse con el Lincoln al litoral por la calle de Bay 35, y ayudado por dos pasajeros trasladaron varios paquetes y maletas dos botes motores ocupados por varios hombres.

Obtenidas las descripciones de los dos botes motores, la policía comenzó la búsqueda por toda la bahía y mar afuera con la ayuda de aeroplanos. Hasta el momento no se han encontrado rastro alguno de las embarcaciones, aunque, como es costumbre, se han seguido varias pistas que resultaron falsas.

El hecho de que un camión blindado llevase tan gran cantidad de dinero en efectivo, fué explicado por los funcionarios de la compañía de camiones anoche. El camión había recogido dinero en diez sucursales del Banco de Manhattan, y varias tiendas y casas comerciales. Si los bandidos hubieran esperado que el camión hiciera su recorrido completo se hubieran podido llevar más de $1.500,000.

El asalto fué realizado casi sin interrupción, o con el mínimo de ella. Casi todas las familias que habitan la fila de edificios de tres pisos frente a la planta de refrigeración, estaban almorzando. No todos los tennistas entretenidos por el juego se dieron cuenta de que se etsaba efectuando un robo. Sólo cuando los guardias abrieron fuego con la ametralladora abandonada, la alarma cundió por la vecindad.

Pero no fué esta tranquilidad mero accidente. Los ladrones trazaron sus planes y tomaron todas las medidas con el objeto de no ser molestados. Tres de ellos se habían puesto delantales blancos como si fueran empleados de una bodega. Otro empujaba una carretilla de mano como si fuera un trapero. Otro estaba tendido en la hierba displicentemente como un espectador de los juegos de tennis.

EL TERRENO FUE PREPARADO EL LUNES

Por informes de testigos oculares, por las observaciones de ciertos vecinos, la policía ha podido comprobar que el lunes por la noche los bandidos prepararon el terreno para el asalto, dando el último ensayo antes de la única y espectacular función. (El robo fué cometido el martes al medio día.)

Dos botes motores fueron vistos alrededor del litoral de la calle 35 Bay el lunes por la noche. Ninguno de los dos amarró al muelle, sino que permanecieron cerca de él.

El martes por la mañana, varios tennistas observaron a un hombre de mediana estatura, y mal trajeado, empujando una carretilla de mano. Este hombre, que parecía recoger trastos viejos, se quedó por la vecindad al parecer cansado de empujar la carretilla.

Otro hombre, descrito como «de aspecto de un pugilista», descansaba en los polvorientos trechos de hierba cerca de los «courts» de tennis.

La vecindad está compuesta mayormente de familias italianas. La calle Bath está llena de comercios pequeños y tiendas. En las calles laterales hay construídas, apretadamente, viviendas de dos pisos, de madera, pero a lo largo del borde vallado de la playa hay varias plantas industriales pequeñas y fábricas.

La calle 19 Bay muere en la playa ante una reja de madera. A tres cuadras y media se encuentra la estación de policía de la Playa Bayt.

El camión blindado entró en la calle 19 Bay parando frente a la compañía Rubel. A unos cuantos pies del camión se encontraba la oficina de la compañía de hielo, construída sobre una plataforma de madera, de cuarenta pies de largo, y a tres pies del suelo.

Operaba el camión una tripulación de tres: John Allen, el conductor; William Lillienthal y John Wilson.

UNA PARADA SIN IMPORTANCIA

Toda la mañana habían estado recogiendo dinero con la misma despreocupación que un lavandero recoge ropa sucia. La parada realizada ante la planta de hielo carecía de importancia, pues la suma que iban a recoger era insignificante.

Allen se bajó y abrió la puerta del camión. Lillienthal soltó un resorte interior para completar la apertura de la puerta y se dirigió hacia la oficina de la compañía de hielo. En esos momentos oyó un grito: manos arriba. Mientras tanto Wilson al salir del camión fué recibido con una ametralladora. Se quedó inmóvil con un pie dentro del camión, con una mano cogiendo la puerta interior, y con la otra y la cabeza fuera del camión. Al mismo tiempo el conductor del camión era objeto de la misma operación. Wilson se llevó la mano al revólver, pero recibió un fuerte golpe en la misma. Un segundo más y la puerta interior se hubiera cerrado frustrando el robo, pero uno de los bandidos cogió a tiempo la puerta y comenzó el saqueo.

El trapero descartó los sacos que cubrían su vehículo sacando a relucir dos ametralladoras: una la utilizó él y de la otra se hizo cargo el «fanático» de tennis. Casi al mismo instante llegaron dos automóviles que se estacionaron detrás del camión para recibir el dinero, y acto seguido se presentó otro automóvil que se atravesó en la entrada de la calle para bloquear el tránsito.

El Dr. Suárez propuso un plazo para reintegrar a los empleados del interior de la República

Se rumora que el doctor Suárez Gutiérrez será designado Fiscal del Tribunal Supremo. También se rumora q. los obreros de Camagüey van a la huelga en solidaridad con Comunicaciones.

El Secretario de Comunicaciones, Dr. Miguel Suárez Gutiérrez, se puso al habla ayer con el Comité de Huelga de esa dependencia, manifestándole que aceptaba reponer a todo el personal que laboraba en los distintos departamentos de la Secretaría y pidiendo un plazo para efectuar, escalonadamente, el reingreso de los del resto de la Isla.

El Comité de Huelga se negó a aceptar la proposición, contestándole al doctor Suárez que únicamente aceptarían volver al trabajo previa reposición de todos los empleados en huelga, sin excepciones y con la formal promesa de que les habrán de conceder todas sus demandas.

EL APOYO DE LOS FERROVIARIOS

La Hermandad Ferroviaria —por medio de sus dirigentes—, efectuó anoche una reunión con el Comité de Huelga de Comunicaciones, con objeto de tratar y acordar sobre el apoyo que dicho importante sector de trabajo ha de prestar a los huelguistas.

NO COBRARON EN COMUNICACIONES

Con motivo del estado de huelga existente en la Secretaría de Comunicaciones no ha sido posible, como ocurrió en las demás dependencias del Gobierno, que sus actuales empleados pudieran cobrar los haberes correspondientes al mes actual.

El Pagador, Sr. Carlos Jiménez Rojo, no tiene esperanzas de que por lo menos hasta el día 31, se puedan realizar esos pagos, pues aunque está hecho el pedido de fondos, los cheques no podrán llenarse por falta de personal competente para rendir esa delicada labor, ya que el de su dependencia se encuentra todo en huelga.

Otra dificultad la entrañan las nóminas de los nuevos empleados, pues se tropieza con los trámites corrientes de los nombramientos, ya que aquéllos, en su mayoría, tienen que justificar su toma de posesión ante los Jefes de Negociados y todos éstos también se encuentran en huelga.

FISCAL DEL TRIBUNAL SUPREMO

Insistentemente se propaló ayer el rumor de que el Presidente de la República nombrará de un momento a otro al Dr. Miguel Suárez Gutiérrez, Fiscal del más alto Tribunal de Justicia, plaza vacante por haber pasado el Dr. Raúl de Cárdenas a ocupar la Secretaría de Justicia.

También se afirmaba que en caso de confirmar ese rumor, no sería cubiera la Secretaría de Comunicaciones por el momento, sino que se haría cargo de la misma, con carácter de interino, el Dr. Gabriel Landa, Secretario de Hacienda.

Se estima que la actual huelga de los empleados de Comunicaciones entraría rápidamente en el plano de su solución al intervenir el doctor Landa, de quien los funcionarios y empleados de la Secretaría de Comunicaciones, tienen un grato recuerdo de su paso por aquella dependencia.

NOTICIAS DE COMUNICACIONES

La Secretaría de Comunicaciones facilitó ayer las siguientes noticias:

La planta trasmisora de Tiscornia se encuentra funcionando perfectamente.

En Santiago de Cuba, se sostiene la comunicación telegráfica por los hilos 36 y 37, con Guantánamo, Baracoa, Imías, Jamaica, Tiguabos, Hermita, Almeida, Songo, La Maya, Cristo, Dos Caminos, San Luis, Cobre, Caney y Bayamo.

En Guanajay funciona la Oficina de Correos y Telégrafos con personal antiguo. Y la Oficina de Correos y Telégrafos de Pinar del Río, funciona con nuevo personal. También se encuentran prestando servicios las Oficinas de Aguada de Pasajeros y Trinidad.

ORDEN COMPLETO

El Gobernador Provincial de Santa Clara ha informado a la Secretaría que el orden es completo en la provincia y que el servicio de Correos se está llevando a cabo en sus Oficinas con personal antiguo y nuevo.

CAMAGUEY, Agosto 23. DIARIO, Habana. (Por radio)—En el Departamento del Trabajo, de esta localidad, se rumora que los ferroviarios decretarán la huelga en solidaridad con los empleados y funcionarios de Comunicaciones.

AGREDIDO UN CARTERO

Esta mañana, un cartero que se encuentra trabajando fué agredido a estacazos por un grupo de huelguistas, resultando lesionado. No se practicaron detenciones. — **Lechuga**, Corresponsal.

MILITAR DESARMADO POR UN LADRON

MARIANAO, agosto 23.—En la tarde de hoy, cuando un soldado del ejército transitaba por el Reparto de Hornos, detuvo, por hacérsele sospechoso, a un individuo que conducía en una cesta dos gallos y dos guanajos. Cuando el soldado y el pollero iban rumbo a la Jefatura de Policía, éste último propinó una fuerte trompada al militar, arrebatándole al mismo tiempo el revólver y dándose a la fuga.

El soldado, a pesar del enorme percance sufrido, entregó en la Jefatura los pollos y guanajos, negándose a dar su nombre y desapareciendo en el acto.—**Martínez**, Corresponsal.

UN BUZON DEL CORREO FUE DESTRUIDO EN SANTIAGO DE CUBA

SANTIAGO DE CUBA, Agosto 23. DIARIO, Habana. (Por radio)—El buzón de Correo sito en la esquina de San Carlos y Corona fué destruído por medio de un fulminante, quedando destrozada la correspondencia.

Diez huelguistas de Comunicaciones se encuentran detenidos en el Cuartel «Moncada». En el Vivac Municipal están recluídos los telegrafistas Miranda, Salmón y Chicoy.—García, Corresponsal.

Sobre la Ley de Moratoria Hipotecaria

El Centro de la Propiedad de Marianao replica al Sr. J. M. Casanova. Texto de la carta

Marianao, agosto 23 de 1934.

Sr. Director del DIARIO DE LA MARINA.

Habana.

En la edición de ese Diario de su digna dirección correspondiente al día de ayer, se inserta en la página tres un artículo firmado por el señor José Canuel Casanova, con el título 'La Moratoria Díaz-Cruz y sus Detractores», en el cual se hacen imputaciones injustas al Centro de la Propiedad de Marianao, por el sólo hecho de haber combatido la vigente Ley de Moratoria

Y sin entrar a discutir los fundamentos del referido trabajo, pues no queremos sostener polémicas periodísticas, sí nos interesa, por el buen crédito de esta Institución, defendernos de ese ataque injustificado de que hemos sido objeto. Se nos tacha de Imperialistas y de que tenemos un desconocimiento profundo de la Ley de Moratoria y de sus antecedentes; y si bien no conocemos al señor Casanova, y creemos firmemente que él no ha tenido la intención de ofendernos gratuitamente, queremos hacer constar, para conocimiento de cuantos han seguido el curso de este enojoso asunto, lo siguiente: que el Centro de la Propiedad de Marianao es una Institución netamente cubana, y sus actividades las dedica exclusivamente a la defensa de sus Asociados en los juicios de desahucio, dirigiéndolos también en otros asuntos de carácter administrativo, sin que tengamos establecido contra nadie ningún procedimiento hipotecario, ni de ninguna otra clase, que tenga por finalidad adjudicarse bienes ajenos. Los Miembros de su Directiva son todos cubanos y propietarios de Marianao, que jamás se han dedicado a la usura, ni son prestamistas. De lo expuesto se deduce que este Centro de la Propiedad no tiene interés en combatir arbitrariamente una Ley que no le afecta, y si ha dado su opinión respecto de ella lo ha hecho en una forma respetuosa para todos, con el propósito de señalar los perjuicios que ha de ocasionar al crédito territorial cubano.

Queda, pues, aclarado, convenientemente, que somos tan cubanos como el que más, deseando que nuestra patria se mantenga siempre libre e independiente.

Respecto al otro particular a que nos referimos anteriormente, conocemos la Ley de Moratoria vigente en todos sus detalles y antecedentes. Por ello la hemos combatido. También conocemos el fin que la ha movido, que es de dominio público.

A nosotros nos hhbiera gustado mucho oir al señor Casanova discutir serenamente ésta cuestión, sin la violencia ron que la ha tratado, pero dada la forma en que lo ha hecho, estimamos que no se ha colocado en un plano de respeto mutuo, que es el que debe animar estas discusiones.

El Centro de la Propiedad de Marianao no está respaldado por los prestamistas, ni por nadie, ni es vocero más que de su propia opinión que en este asunto no es interesada.

Y ponemos punto final, con este incidente, a nuestra actuación, dejando a la opinión pública la facultad de juzgar nuestras predicciones.

El tiempo se encargará de decir que la mencionada Ley de Moratoria no es ni será lo beneficioso que sus defensores la han considerado.

Y agradeciéndole mucho señor Director, que dé publicidad en ese Diario, tan leído, a esta aclaración nuestra, quedo de usted con la mayor consideración.

Por el Centro de la Propiedad de Marianao.

Dr. Enrique Porto. Presidente.

EL EX-COMANDANTE IGNACIO DE ALGARRA, PROTESTA DE SU DETENCION ARBITRARIA

Ha visitado nuestra Redacción el ex-Comandante del Ejército Nacional Ignacio de Algarra, para protestar de una manera pública y categórica de la arbitraria detención de que fué objeto en el día de ayer, toda vez que se encuentra absolutamente desligado de todos los eventos políticos que se vienen desarrollando y muy especialmente de los últimos sucesos ocurridos en Pinar del Río y Columbia, pues no tiene relación de ninguna clase con ningún miembro del Ejército Constitucional.

Hace esta declaración el Sr. de Algarra porque con gran desagrado ha visto publicado en algunos periódicos la noticia de que su detención estaba relacionada con los sucesos últimamente acaecidos, y por querer hacer constar que se encuentra completamente desligado de toda acción pública.

M.E.C.D. 2016

Columna Editorial

LO ESENCIAL DEL TRATADO

Ante la amable perspectiva de que el nuevo Tratado de Reciprocidad se firme dentro de pocas horas, nos complacemos en recopilar y ratificar las ideas que hemos venido anticipando en esta columna editorial desde que se iniciaron negociaciones.

Tanto la superación del antiguo tratado como la abrogación de la Enmienda Platt, son dos consecuencias directas y dichosas de la «política del buen vecino» puesta a prueba por el Presidente Roosevelt en nuestro país, como prenda de buena fe para toda la América nuestra. La derogación de la Enmienda sin que se nos propiciaran los medios idóneos para restituirnos al bienestar económico, hubiera sido una táctica contraproducente para el crédito de esa política. De aquí que la gestión de condiciones ventajosas para Cuba en el nuevo Tratado, haya sido motivo de atención preferente por parte del propio Presidente Roosevelt, de su Secretario de Estado el Hon. Cordell Hull y del Subsecretario Mr. Sumner Welles.

Por consecuencia, los Estados Unidos nos garantizan mercado para los principales renglones de nuestra producción: azúcar, tabaco, frutos menores, frutas, etc.

El azúcar obtiene la conocida cuota de 1.990,000 toneladas cortas que la Administración americana podrá ampliar siempre que sea preciso evitar la elevación artificial del precio. Ha logrado, por primera vez, la cifra especial en los aranceles de aduana norteamericanos; cifra de ...0 centavo por libra contra la de ... centavos que rige para todos los azúcares extranjeros. Tenemos entendido que, a fin de que esa ventaja substancial de 1.10 centavos por ... beneficie «a Cuba» y no a los intereses especiales de aquí o de allá, el Gobierno de Washington vería con agrado que el nuestro absorbiera esa diferencia por medio de un impuesto o de algún otro modo lucrativo para la Nación; criterio que, según noticias, comparte nuestro Gobierno que llevará a la práctica por medio de medidas que pronto conoceremos.

Se predice que el tabaco recibirá una cuota mayor que el montante actual de nuestra exportación a los Estados Unidos, y a la vez una jugosa rebaja arancelaria del 50%, más de lo que gestionaban los cosecheros y los fabricantes.

Para los frutos menores y para las frutas se da por establecida una exención de derechos aduaneros durante la temporada en que faltan los efectos similares en la producción norteamericana; que es cabalmente lo que se solicitaba por nuestros cultivadores.

En cada una de estas concesiones a Cuba, la Casa Blanca ha tenido que lesionar intereses específicos y vencer influencias continuistas, para mejor servir los intereses generales de la economía norteamericana al vigorizar por modo efectivo y permanente las fuentes de riqueza apropiadas para rehabilitar el poder adquisitivo de nuestro pueblo, y conferirle capacidad para consumir y pagar una parte considerable de la producción de los Estados Unidos.

El Gobierno cubano, por su parte, ha tenido que asumir idéntica actitud para corresponder a las amplias concesiones de aquel país otorgando protección arancelaria a su arroz, sus carnes de cerdo frescas y saladas, sus aceites y sus mantecas, más de las que disfrutarán otros artículos de su industria que no figuran en nuestra producción.

Parece seguro que la manteca americana se beneficiará en más de un 75% de rebaja arancelaria, y, aunque esto acaso lesione de inmediato a nuestra débil industria de «manteca compuesta», al cabo redundará en beneficio del consumidor y no perjudicará a los fabricantes de manteca criolla «de chicharrón», que es artículo de producción limitada y de consumo preferente para ciertas clases del pueblo cubano. En lo tocante a las carnes de cerdo, lo principal de la exportación serán los perniles para jamón; especialidad que no se obtiene a satisfacción en este país.

En cuanto al arroz, se presume que Cuba suprimirá el impuesto de consumo y que habrá de consolidarlo en los aranceles con un 40% de preferencia para el arroz americano, o lo que sea preciso a fin de que éste pueda competir con el arroz oriental. No habrá pues perjuicio para el presente ni para el futuro del arroz cubano, ya que en realidad no cambia su posición respecto del arroz importado.

En la concertación de este nuevo Tratado de Reciprocidad, ha regido por ambas partes el principio de la protección a las industrias económicamente fuertes de los respectivos países, a expensas de las industrias artificiales que vegetan en precario económico.

Por lo mismo, al enjuiciar esta negociación trascendental, debe aplicarse un criterio de altura y conjunto que permita apreciar las ventajas globales y permanentes que aporta a toda la economía nacional, por encima de los perjuicios transitorios que puede irrogar a determinados intereses específicos y de escasa vitalidad mercantil. A la postre, nuestro renacimiento económico habrá de subsanar por modo indirecto cualquier lesión de esta índole.

Pocas horas faltan para que estas ideas nuestras puedan ser confrontadas con las cláusulas del Tratado. Esperamos que el texto confirme nuestros postulados de presente y que la práctica sancione nuestro optimismo.

Entretanto, adelantamos nuestras felicitaciones al Hon. J. Caffery, Embajador de los Estados Unidos, por la diligencia, habilidad y buena voluntad con que ha contribuído al éxito de la revisión del Tratado; a nuestro Gobierno por el tacto y la firmeza con que ha mantenido los puntos de vista cubanos, y a los técnicos de ambos países por la pericia y la lealtad con que han cumplido sus respectivas misiones.

Se conocerá hoy el fallo acordado en el proceso por la muerte del venezolano Francisco Laguado Jaime, que fué arrojado a la bahía de la Habana

«Machado holló miserablemente el respeto que merece todo exilado político», dijo el Dr. Lavín en su magnífico discurso.

El Tribunal estuvo reunido hasta anoche, sin publicar el fallo

Hasta las siete y media de la noche estuvo reunido el Tribunal Nacional de Sanciones que conoce del proceso por la muerte del escritor y revolucionario venezolano Francisco Laguado Jayme, sin que, una vez terminada la reunión, en la se acordó la sentencia, se diera a conocer los términos de la misma. Los repórters preguntaron al Presidente, Dr. Ricardo R. Duval, y éste, con la discreción propia de su magistratura, informó que nada había aún de la resolución del Gobierno Provisional, vigente desde ayer, que dispone que los Magistrados de lo Civil no pueden integrar tribunales de lo Criminal, estimándose que por ello tendría que anularse, por segunda vez, el juicio que nos ocupa, dado que los doctores Francisco I. Solís y Andrés María Lazcano se encuentran en ese caso y forman parte del Tribunal Nacional de Sanciones, el Dr. Duval aclaró que había triunfado el criterio, en la recta interpretación de dicha disposición, de que el caso no afectaba a los citados funcionarios, porque se contrae a juicios que en lo adelante han de celebrarse, pero no a los que ya se encuentran conociendo, por lo que dichos doctores Solís y Lazcano no podrían seguir formando parte del repetido Tribunal, pero sí del de Laguado Jayme, mucho más cuando éste se encuentra ya en trámite de dictar sentencia.

Las sesiones de ayer, pues, fueron dos, la de la mañana y la de la tarde, absorbieron la atención de los que intervienen en el juicio referido; en la primera terminó la prueba toda y en la segunda informaron las representaciones de las partes. El Ministerio Fiscal, representado por el Dr. Pablo F. Lavín, que pronunció un magnífico alegato jurídico; la acusación particular, a cargo de la Dra. Berta Darder, que combatió la, a su juicio, ineficacia de los Tribunales de Sanciones, pidiendo, tanto uno como otra, la pena de muerte por fusilamiento para los procesados Santiago Trujillo y Florencio García Gallardo, por asesinato cualificado. Finalmente, informaron los doctores Heliodoro Gil y Enrique Lamar, Letrado de Oficio del Tribunal Supremo, quienes solicitaron la absolución por estimar que no estaba probada la culpabilidad de sus respectivos patrocinados.

El testigo único y último que declaró ayer fué Luis Alfredo López, revolucionario venezolano, cuyo padre sufre prisión en Venezuela por revolucionario, y compañero y amigo de Laguado Jayme, del cual hace la historia de sacrificios y de abnegaciones para derrocar el régimen imperante en su país, campaña que llevó a cabo primero en su patria y luego en Cuba. Culpa al ex-Ministro de Venezuela en Cuba, señor Rafael A. Arraiz, de ser el autor intelectual, —inductor—, de la muerte de Laguado. Este, asegura el testigo, fué preso por la Judicial, a instancia del Ministro Arraiz, que recibió en tal sentido instrucciones de su Gobierno, que se apresuró a hacer cumplir el de Machado. Laguado fué llevado a la Judicial, donde lo vió y donde le pidió que llevara ropas y libros y al regresar a dicho centro policíaco para cumplir el encargo, supo que había sido llevado a la Policía Secreta.

Afirma, categóricamente, el testigo que Laguado fué llevado a la Secreta, pues allí lo vió y recuerda que en esos momentos pelaba una naranja. Recuerda, también, que Fors, el ex-Jefe de la Judicial, le dijo que Laguado había insultado a Arraiz, agregando que el citado Fors avisó a Rubén Martínez Villena, a quien el testigo tenía escondido, de que lo quería matar el Gobierno, aviso que le dió por medio del Dr. Juan Antiga. Termina asegurando, a insistentes preguntas del Dr. Duval, que Laguado Jayme estuvo en la Secreta.

Después de terminar López, el Presidente pregunta a las partes qué solicitan en cuanto a los testigos que faltan por deponer; la doctora Darder y los doctores Gil y Lamar, renuncian los suyos, pero el Dr. Lavín pide sean citados Pedro Martínez Moles e Hilario González, Oficial éste de la Marina de Guerra Constitucional. Como el primero se encuentra en el extranjero, se lee su declaración prestada en el sumario; en ella acusa a García Gallardo. El Fiscal insiste sobre González, pero el Tribunal, tras deliberar, le informa que ha acordado no examinarlo, por tener ya pruebas suficientes para dictar sentencia; el Fiscal hace presente que la declaración del testigo González le es imprescindible y entonces el doctor Duval le informa que el Tribunal ha decidido terminar el juicio lo antes posible, dada la premura existente por la disposición a que hacemos referencia al comienzo. Finalmente, a solicitud del doctor Gil, se acuerda continuar el juicio por la tarde, a las dos, para terminarlo, prorrogando, si necesario fuere, las horas de audiencia.

Por la tarde, a las dos y treinta y cinco, comenzó su informe el doctor Lavín, el que terminó a las tres y cuarenta y cinco.

Fué una sólida pieza oratoria la del Dr. Lavín, que la dividió en tres partes, y puntualizó, no solamente los valores morales que han intervenido en la tragedia, sino el aspecto jurídico del problema sometido a la consideración y fallo del Tribunal. Comienza hablando de la función pública que llena el Ministerio Público, el cual, en este caso, representado por él, tiene que pedir dos penas de muerte, para castigo de los que han cometido el crimen, aunque él sea decidido adversario de la pena de muerte. Entiende que la clase de delito que se juzga, que no puede ser considerado común, pues es más execrable y más horripilante que el que cometa un vulgar criminal, no puede tener más sanción que la condena de la pena referida, más cuando los Tribunales de Sanciones han sido creados en una nueva situación jurídica que reclama el castigo de los que se valieron de la potencia que les daba el Poder para llevarlo a cabo con todas las cualificativas y todas las agravantes, y más cuando había triunfado en el caso de Laguado Jayme, la Diplomacia del crimen, representada por el entonces Ministro de Venezuela en Cuba, señor Rafael A. Arraiz, sin cuya solicitud, Machado no hubiera ordenado el asesinato de Laguado Jayme, ni Trujillo ni García Gallardo lo hubieran llevado a cabo.

Estima que los Tribunales de Sanciones, por ser Tribunales de Derecho, sometidos al ordenamiento jurídico establecido por nuestra legislación, en la apreciación de los hechos tienen que someterse al dictado de la Ley escrita, que les marca estrechos límites, pero que en este caso no pueden ser tan estrechos que no les permita ver claramente la culpabilidad de los procesados, en contra de los cuales se ha desarrollado una tan amplia prueba testifical y documental, que no es preciso ni siquiera examinarla.

Combate el sistema incalificable de los Gobiernos, que en vez de ser salvaguarda de los principios del Derecho, de la Justicia y de la Humanidad, se manifiestan, como el de Machado, en Cuba, y como el de Gómez, en Venezuela, enemigos de todos esos principios, llegándose al caso de que un Ministro, que debe ser el amparador de sus nacionales en país extranjero, es el primero que los persigue encarnizadamente e inspira su asesinato.

Sostiene que el Tribunal no puede eludir la responsabilidad que tiene ante sí, en el orden penal y en el orden doctrinal, ya que se trata de un hecho incalificable, un hecho irreparable, en que los sentimientos de toda la humanidad han de producirse en contra de esa clase de crímenes que ha de pasar a la Historia como uno de los más abyectos e incalificables, por haber sido cometido por sujetos que servían un régimen político que estaba completamente fuera de la Ley.

Después de hacer amplias consideraciones sobre la estructura moral de los que se prestan a ayudar a las situaciones políticas tan comunes en los países de América, desatando su vesania y criminalidad contra los indefensos y los enamorados del ideal puro y noble, llevado hasta el sacrificio y la inmortalidad, que sólo cometen el delito de amar la Libertad, el Derecho y la Razón, entra en materia sobre el crimen que se juzga.

Perfila la personalidad de Laguado Jaime, campeón de esos principios loables y grandiosos en que el hombre pone a contribución todo lo que le pertenece en aras del bien de la Humanidad, desafiando las iras de los gobernantes tiranos, déspotas y autocráticos; habla de las garantías que el Dr. Alfredo Zayas, Presidente de la República de 1921 a 1925, dió al exilado venezolano para que expusiera sus ideas en un país libre, cosa que enaltece al ex-Presidente fallecido; habla del sistema de terror implantado por Gerardo Machado y cómo se consuma el asesinato, inspirado por Arraiz, ordenado por el Presidente derrocado y llevado a cabo por Trujillo, García Gallardo y dos agentes de aquél, dos agentes de la Policía Secreta. Estima que está de sobra probado que Laguado estuvo en la Secreta y que de allí fué sacado, con el pretexto de ser trasladado al vapor «Máximo Gómez», pero con el criminal propósito de asesinarlo. Se refiere a la abundante prueba testifical practicada, la que ha dejado establecida, sin lugar a duda alguna, la culpabilidad de los encartados. Habla de la identidad de Laguado Jaime, de sobra comprobada, y de que no se podía dudar que Laguado no pudiera, a pesar de no ser una personalidad universalmente conocida, contribuir al derrocamiento de Gómez, y recuerda el caso de Juan Montalvo, quien, desde las márgenes del Sena, en París, derribó la dictadura de su patria, la República del Ecuador.

Habla también de la conmoción producida en el mundo entero, especialmente en este Continente, cuyas principales publicaciones y más destacados hombres, en Costa Rica, en México, en el Perú, en la Argentina, en Cuba, en Venezuela—Jacinto López, García Monge, Manuel Ugarte, González, José R. Pocaterra e innumerables más—han dedicado sus mejores producciones a solicitar de las autoridades cubanas el esclarecimiento del crimen y el castigo de los culpables, y termina diciendo que bien lo merece así quien, como Laguado, en vez de encontrar protección en tierras extrañas, encontró la muerte por medio de alevoso asesinato.

Después informó la doctora Berta Darder, acusadora particular, quien fustiga duramente a los Tribunales de Sanciones, los que, a su juicio, no llenan la misión para que han sido creados, por lo que entiende que más que castigar a los culpables de los crímenes del machadato, los amparan, protestando de ello como revolucionaria. Se extiende en amplísimas consideraciones doctrinales, procesales y revolucionarias para ampliar su criterio de inutilidad de esos Tribunales, y ello motiva el que el doctor Duval le llame la atención y le diga que debe guardar el respeto que se debe a los Tribunales y que formule su protesta por la no ejecución de las sentencias condenatorias que han dictado los de Sanciones a quien corresponda. La doctora Darder se reafirma en su dicho, y aclara que no combate a los Magistrados en sí, sino a los Tribunales de Sanciones que, a pesar de haber sido creados por la Revolución, no han cumplido con los mandatos de ésta.

La doctora Darder cosechó atronadores aplausos del público.

Se refiere a las pruebas; estima probada la culpabilidad de los encausados en la misma forma que el Fiscal y probada, también, la identidad de Laguado Jaime, como la persona que fuera lanzada a los tiburones en plena bahía para ser pasto de los mismos, convirtiéndose así en cómplices del machadato.

Lee una carta que le dirigiera el señor José R. Pocaterra, en la que se extiende el gran escritor venezolano en amplísimas conclusiones filosóficas, doctrinales y políticas para dejar establecida la necesidad de que el crimen de Laguado Jaime sea castigado sin excusas de ninguna clase y termina pidiendo, una vez más, la pena de muerte para Trujillo y García Gallardo.

Por último, informaron los doctores Gil y Lamar, pidiendo la absolución por no participación de sus clientes, aparte de que de las pruebas practicadas no se ha evidenciado la misma.

Después, el Fiscal Lavín se detuvo a comentar el problema moral que el caso de Laguado Jaime planteaba al Tribunal. Dijo el Fiscal en su informe que ese magno problema moral no era otro que el respeto que todas las naciones civilizadas y dignas prodigaban al exilado político y se había hollado miserablemente por Machado en el caso de Laguado. Refiere el Fiscal cómo los más grandes redentores de pueblos no fueron tratados de ese modo. Señala el caso de Sarmiento, el gran pensador argentino, que en Chile, cuando él combatía a Rosas, el tirano argentino, no sufrió persecuciones; que Andrés Bello, tampoco; que Francia acogió al gran Montalvo, exilado por combatir las tiranías de García y de Veintemilla; que el gran Martí tampoco fué acosado, ni siquiera en Venezuela, cuando agitaba la gran idea de la redención de Cuba y que el inmenso Víctor Hugo no fué agredido por Inglaterra, sino antes bien, protegido cuando el gran poeta del romanticismo, por combatir a Napoleón el pequeño se refugió en Guernesey y en Jersey, en el Canal de la Mancha. Dijo también que atacar a Laguado Jaime, que era la inteligencia, es «atacar a la cualidad divina, atacar a Dios»—como expresó el gran Víctor Hugo—ya que Laguado no hacía más que divulgar las grandes ideas de libertad y de decoro.

Uno de los miembros de la banda de Dillinger, fué muerto a balazos

ST. PAUL, Minnesota, agosto 23. (AP.)—La policía dió hoy muerte a tiros en esta ciudad a Homer Vanmeter, uno de los miembros de la banda de Dillinger, que perdió la vida recientemente a la salida de un cinematógrafo en Chicago.

MUERTE DE UN COMPAÑERO DE DILLINGER

Van Meter, antes de caer, se resistió a rendirse, sosteniendo fuego con la policía. Registrado el traje que vestía se le hallaron mil dólares en billetes de banco.

La muerte de Van Meter es resultado de dos meses de persecución del criminal, que tieen 35 años de edad.

Antes de caer perforado por cincuenta balas, Van Meter pudo hacer dos disparos.

Se fracturó un brazo ayer el Dr. V. Cabrera

El Director del Hospital de San Lázaro, fué alcanzado por un ómnibus, yendo en tranvía

En las últimas horas de la mañana de ayer, fué víctima de un lamentable accidente, el señor Victorio Cabrera de la Torre, doctor en medicina, Director del Hospital de San Lázaro y vecino de Felipe Poey número 2.

Viajaba en el tranvía 391 de Vedado-Jesús del Monte, cuando en la esquina de Cristina y San Felipe, rozó contra éste el ómnibus número 71, de Los Aliados, alcanzándole el brazo izquierdo que en esos momentos llevaba de la parte fuera de la ventanilla. Acto seguido el Dr. Cabrera se dirigió en un automóvil a la Clínica del Dr. Souza, donde fué asistido de primera intención, apreciándole varias fracturas de los huesos de dicho miembro, siendo su estado de gravedad.

Con tal motivo la policéa procedió al arresto del motorista, nombrado Rafael Alonso Llaca y del chofer Miguel Sánchez Sopena, poniéndolos a disposición del Juez de Instrucción de la Sección Quinta Dr. Sousa, los que manifestaron que el hecho había sido puramente casual.

HOY SE REUNIRAN LOS GRADUADOS DE SAN ALEJANDRO

Para las nueve de la mañana de hoy se encuentran citados los graduados de la Escuela de San Alejandro.

La convocatoria para la asamblea la hace la señorita María L. Ríos, presidenta de los mismos.

Se ruega la más puntual asistencia.

NA BOMBA CAUSO GRANDES DAÑOS EN LA RESIDENCIA DEL ADMOR. DE CORREOS DE A. APOLO

Una niña fué lesionada por la explosión

Las residencias colindantes sufrieron también desperfectos de alguna consideración

Cerca de las dos de la madrugada de hoy estalló una potente bomba de dinamita que fué colocada en la puerta de la casa Mangos 2½, domicilio del doctor Raúl Barroso, abogado que administra la Sucursal de Correos de Arroyo Apolo.

La fuerza expansiva de la máquina infernal destruyó por completo la puerta principal, parte de la pared de la fachada, el cielo raso y los muebles de la sala.

También sufrieron daños en las puertas y ventanas los domicilios de Luis Suró y José Echevarría.

Los miembros de la familia del doctor Barroso, que se encontraban a esa hora recogidos en sus habitaciones salieron despavoridos a la calle sin que afortunadamente fueran alcanzados por los fragmentos.

En la casa Reyes 2, domicilio de la señora Carmen Beltrán, al romperse cristales de la luceta de una habitación éstos ocasionaron heridas de carácter menos grave a la menor Gloria Ramírez Beltrán de diez años que fué asistida en la Casa de Socorros de Jesús del Monte, de lesiones por la región frontal.

Otras casas colindantes, así como los altos de donde ocurrió el hecho, sufrieron desperfectos.

Cuando tuvo efecto la formidable explosión, se encontraba en la esquina de Reyes y Mangos, el vigilante 2114, Pedro Fleites, quien dijo al sargento Antonio Morales que había visto a un individuo en mangas de camisa correr momentos antes del hecho; pero al tratar de arrestarlo le hicieron varios disparos, ignorando de donde partieron.

TREINTA ARTISTAS DE RADIO EN HUELGA DEL HAMBRE

CIUDAD MEJICO, Agosto 23. (AP) — Las enfermeras de la Cruz Roja están dando estimulantes a los treinta artistas de radio que continúan trasmitiendo mientras mantienen la huelga de alimentos en el estudio desde el lunes, a virtud de que no les han pagado los últimos dos meses.

Todos se encuentran en buenas condiciones menos la cantante Esperanza Estrada, que se desmayó dos veces durante la trasmisión.

140,000 SACOS DE AZUCAR EMBARCADOS PARA EE. UU.

SANTIAGO DE CUBA, Agosto 23. DIARIO, Habana.—Para la semana entrante serán embarcados por el puerto de Antilla, 140 mil sacos de azúcar con destino a los Estados Unidos.

—A esta ciudad ha llegado acompañado de su esposa, el doctor Alfredo Botet, destacado ex-abecedario, con el fin de realizar la campaña política, hospedándose en el Hotel Casa Grande.

—El buzón de Correos instalado en la esquina de Pío Rosado y Maceo, fué destruído por el fuego.—García, Corresponsal.

Cienfuegos envía una comisión que gestione el establecimiento de la zona franca en su puerto

Piden además la situación de los cuarenta mil pesos para la voladura del Bajo Pasacaballos. Amenazan con una huelga. El comercio protesta por los perjuicios de la huelga de Correos

CIENFUEGOS, agosto 23. DIARIO. Habana. (Por radio).—Anoche tuvo efecto una magna asamblea en el local de la Cámara de Comercio. Asistieron nutridas representaciones de las Corporaciones económicas, organizaciones obreras, sociedades de recreo, culturales, prensa, etc.

Se acordó felicitar al Presidente de la República y al Consejo de Secretarios por haber concedido la Zona Franca a Matanzas, recordándoles la formal promesa hecha a la Comisión gestora local que los visitó, en el sentido de que se nombraría inmediatamente una Comisión Técnica que estudiaría el establecimiento de la Zona Franca en el puerto de Cienfuegos y también la concesión de un crédito de 40 mil pesos para invertir en las obras de la voladura del bajo «Pasa-caballos». Se acordó, asimismo, que de no designarse esa Comisión y de no hacerse la situación de los fondos destinados a dichas obras, las colectividades obreras irán a la huelga en señal de protesta, siendo secundados por el comercio y la industria.

Con el objeto de que se traslade a la Habana y active esas mejoras cerca del Gobierno, se ha nombrado la siguiente Comisión: señor Domingo Irisarri Alcalde Municipal; Sr. Fernando Alvarez, por el Comité Gestor; señor Rivas, por los ferroviarios; señor José Argumedo, por la Federación Portuaria; señor Agustín Curiel, por el Club Rotario; señor Amador González, por el Centro de Detallistas; señor Pablo Lorenzo, por la industria rodada; señor Luis Frank, por los Prácticos del Puerto; señor Ramón Alvarez, por la Colonia Española; doctor Carlos Font, por el Liceo; doctor Fernández Vallecillo, por los propietarios de farmacia; señor Luis Emilio Hernández, por la Cámara de Comercio; señor Obdulio A. García, por la Asociación de la Prensa; señor José Uriarte, por el Comité Gestor. También irán representaciones de otras industrias y comercios locales.

Sábese que intereses extraños obstruccionan la llegada de los cablegramas de estas fuerzas vivas dirigidos al Presidente de la República y a otras dependencias; siendo esto confirmado por algunos reporters de la prensa habanera, según noticias recibidas.

Esta noche volverá a reunirse la asamblea, en torno a su gestión cerca del Gobierno pro mejoras de nuestro Puerto.

CLAUSURADO EL LOCAL DEL SINDICATO DE PANADEROS

El Teniente Fata Martín, Supervisor-Delegado de Gobernación, clausuró hoy el local del Sindicato de Panaderos, ordenando la detención de la Directiva, estimando es un pretexto el de secundar la huelga de Comunicaciones. Se ha comprobado que lo que tratan es de obtener mejoras a costa de los dueños de panaderías, a quienes les exigen tres pesos por la elaboración de cada saco. También esas detenciones se han dispuesto, porque dicho Sindicato ha violado el Decreto número 51, que exige que toda huelga sea comunicada con ocho días de anticipación a las autoridades.

Los huelguistas han declarado el sabotage a la panadería «Caunao», propiedad de José Menéndez.

Los tabaqueros no llegaron a ir al paro. Trabajan todas las fábricas.

LOS PERJUICIOS DE LA HUELGA DE COMUNICACIONES

El comercio local y la industria en general, están sufriendo graves perjuicios a causa de la prolongación de la huelga de Comunicaciones. Por ello piden al Gobierno conjure ese conflicto.

DISTINGUIDO VIAJERO

Ha regresado de los Estados Unidos, después de efectuar importantes ventas del ron «San Carlos», el señor José Alvarez, gerente de esa fábrica local. Numerosos amigos le dispensaron cordial recibimiento.—**Obdulio A. García**, Corresponsal.

BOMBARDEO HIPOTETICO REALIZADO POR AVIONES, AYER, SOBRE FLORENCIA

FLORENCIA, agosto 23. (AP).—En las maniobras que se están realizando en estas costas, los aeroplanos invasores bombardearon teóricamente a Florencia, causando daños hipotéticos a la estación ferroviaria y dificultando el movimiento de las tropas y suministros de guerra.

Un recital de Josefina Cepeda, en el «Círculo de Bellas Artes», hoy

Mañana, sábado, a las 5 y media de la tarde, ocupará la tribuna del Círculo de Bellas Artes, la distinguida poetisa cubana, señorita Josefina de Cepeda, quien se propone ofrecer un recital de sus más notables poemas.

La señorita de Cepeda, mujer de amplia cultura, gran belleza y exquisita sensibilidad, ha dividido el programa de su recital en tres partes—veintisiete poemas breves, en total—al final de las cuales el admirado pianista señor José A. Quintana interpretará selecciones de Lizst y Rubinstein.

El señor Antonio Rodríguez Morey, Presidente del Círculo de Bellas Artes, invita al acto, el cual ha de ser una afirmación de la personalidad de la señorita de Cepeda como poetisa y unas horas de rico manjar espiritual para los amantes de la buena poesía.

Mañana, pues, a las cinco y media.

La Normal de Kindergarten fué asaltada

Ocasionaron daños materiales y se fugaron. Se supone que hayan sido varios estudiantes

Varios jóvenes, que se supone sean estudiantes, se presentaron inesperadamente en la Escuela Nacional de Kindergarten, que está situada en 11, entre 4 y 6, en el Vedado, y después de ocasionar algunos daños en los pupitres y demás muebles, se dieron a la fuga en el automóvil B. A. 176, que los había conducido hasta dicho lugar.

EL AUTO LOCALIZADO

Circulado el auto, la perseguidora número 7, logró localizarlo, siendo detenido el chauffeur que lo conducía, nombrado Juan Hernández, vecino de Oquendo número 5.

Informó a la Policía que se encontraba situado con su máquina en la piquera de Galiano y San Rafael, cuando fué alquilado por dos jóvenes, que se dirigieron al Instituto donde montaron cuatro más, y acto seguido, los trasladó hasta el mencionado plantel, en cuyo interior permanecieron por espacio de breves momentos. A dos de ellos los dejó en la Universidad, y a los demás en el Instituto, de donde se marchó después de haber obtenido el pago de su trabajo.

De lo actuado por la Policía de la Novena Estación se dió cuenta a la autoridad judicial correspondiente.

Se proyecta que los cursos en las Escuelas Normales sean de la extensión fijada en La ley

Los exámenes de ingreso comenzarán en la última decena de Septiembre o primera de Oct. Cobraron ayer los empleados de la Secretaría. El doctor Añorga, Presidente de la Junta

Hasta nosotros ha llegado la noticia de que el doctor Medardo Vitier dará curso de un momento a otro a una resolución en que dispone que se convoque en los cinco primeros días de septiembre a exámenes de ingreso en las Escuelas Normales.

El plazo de inscripción que se señala en el mismo comprende desde el día 10 al 20 del propio mes y se señala la celebración de los exámenes para la última decena de septiembre o la primera de octubre.

También se especifica en dicha resolución que para los alumnos que comiencen ahora, los cursos serán de extensión normal.

COBRARON LOS EMPLEADOS DE LA SECRETARIA DE EDUCACION

Ayer por la mañana se abonaron sus haberes del mes de agosto a los empleados de la Secretaría de Educación.

DESIGNADO JOAQUIN AÑORGA PRESIDENTE DE LA JUNTA DE EDUCACION

El Secretario de Educación ha designado al señor Joaquín Añorga para la Presidencia de la Junta de Educación.

NOMBRAMIENTOS

El Subsecretario de Educación, doctor José Russinyol, dió curso en el día de ayer al nombramiento de la doctora Hortensia Maribona para el cargo de profesora supernumeraria de Letras del curso preparatorio del Instituto de Matanzas y al doctor Salvador Calleja para la plaza que deja vacante el doctor Rodríguez Dubroca en el, propio plantel.

También ha sido designado el doctor José López del Alamo, ayudante de la cátedra de Literatura del Instituto de Pinar del Río.

La Moratoria Díaz Cruz y sus detractores

III

LA PROPIEDAD URBANA Y LA NUEVA LEY

La Ley de Moratoria de 1933 exigía a los deudores por hipotecas sobre fincas rústicas, pagos a razón del 2% anual, mientras los imponía al 4% a quienes tenían hipotecadas sus fincas urbanas; y en verdad que, desde el punto de vista del respeto que merecen los derechos del acreedor, semejante distingo no tiene ni puede tener explicación razonable, tratándose en ambos casos de capitales invertidos para renta y con garantía hipotecaria. O el 2% requerido con relación a las fincas rústicas era el tipo equitativo, de acuerdo con la situación económica del país, resultando excesivo el 4% asignado para las urbanas, o este último era justo y en ese caso los dueños de la propiedad rural fueron favorecidos indebidamente.

Un examen sereno de los hechos nos demostrará que el legislador estaba en lo cierto cuando limitó la tasa al 2% y procedió con error, bajo la presión de influencias interesadas, cuando la elevó al 4% en perjuicio de los deudores por hipotecas sobre edificios o solares. La primera evidencia de esa verdad incuestionable nos la ofrecería la estadística completa de los procedimientos hipotecarios y vías de apremio paralizados por la Moratoria Díaz Cruz, al comprobar que más del 95% de ellos se refieren a fincas urbanas, no obstante resultar más aguda y generalizada la crisis agrícola, y tal fenómeno tiene su explicación en lo excesivo de ese 4% asfixiante.

Ya en nuestro anterior artículo comentábamos el mismo tópico en los siguientes términos: «El fenómeno no tiene nada de extraño, pues la Ley de Moratoria de 1933, además de exigir al deudor por fincas urbanas el pago del 4% anual, le imponía la obligación de abonar por cuenta del acreedor los impuestos del Estado, y estas exigencias eran superiores a sus fuerzas. Al descenso del poder adquisitivo de nuestro pueblo, que acarreó una disminución inevitable en la cuantía de las rentas; a la desocupación de numerosos edificios, como consecuencia del fracaso de numerosos comercios, industrias y negocios de otras clases, y también como resultado del estancamiento de la corriente inmigratoria, del retorno de muchos inmigrantes a sus países de origen, del regreso de buena parte de la población urbana a los centros campesinos de donde procedía, y de la concentración de las familias, para aligerar cooperativamente la carga del alquiler; a todos esos fenómenos, igualmente notorios e igualmente adversos para los dueños de fincas urbanas, en cuanto se han venido traduciendo en edificios vacíos, hay que añadir la carga de los impuestos municipales, las reparaciones, los corretajes y anuncios en busca de inquilinos, los gastos de los frecuentes desahucios y las cantidades perdidas en alquileres incobrables. ¿Cómo y dónde podía sacar el infeliz propietario para pagar ese 4% sobre el capital de hipotecas que, en la mayoría de los casos, casi representan el valor actual de los bienes hipotecarios? ¿Cómo exigirle que renunciara a vivir, condenando a su familia al hambre, para llenar los requisitos de la Ley de Moratoria? Esa enorme cantidad de procedimientos hipotecarios en tramitación al promulgarse la Moratoria Díaz Cruz, constituye la mejor respuesta a estas preguntas

Carecen, pues, de fundamento sólido las críticas que se hacen al precepto de la nueva moratoria que fija en el 2% anual los pagos para fincas urbanas y rústicas, lo mismo cuando se trata de censos que al revestir la garantía la forma de hipoteca o la de prenda sobre valores representativos del dominio o de derechos reales sobre dichos inmuebles; y en apoyo de la adopción de ese tipo, realmente razonable, concurren además de las expuestas otras circunstancias que los detractores de la Ley silencián deliberadamente, a saber:

1º—En primer término, el tipo del 2% sólo regirá hasta el 30 de junio de 1936, para convertirse en 3% durante el ejercicio 1936-37 y pasar a ser del 4% durante los ejercicios de 1937-38 y 1938-39; y adicionalmente ninguna de esas tasas tiene carácter inmutable, pues según la Cuarta de las Disposiciones Transitorias de la Ley experimentarán aumentos sustanciales en cuanto aumente el precio del azúcar, verdadero barómetro de nuestras posibilidades económicas, fluctuando así del 2 al 5% anual hasta junio 30 de 1936, del 3 al 6% desde esa fecha hasta junio 30 de 1937 y del 4 al 7% desde esta última fecha hasta junio 30 de 1939, resultando por ello la Ley tan flexible que los intereses del acreedor y del deudor habrán de beneficiarse por igual a medida que la situación económica del país mejore, toda vez que si la mejoría ha de venir tendrá que ser principalmente por conducto de la industria azucarera.

2º—En segundo lugar, los tipos del 2 y del 3%, conforme al Artículo 29 de la Ley, se elevarán al 4% desde ahora, cualquiera que sea el precio del azúcar, cuando se trate de pequeñas hipotecas constituídas a favor de personas necesitadas, previsión de elevada política social que todos debemos aplaudir.

3º—Finalmente, si los detractores de la Moratoria Díaz Cruz coinciden en pedir el mantenimiento de la Ley de 3 de abril de 1933, donde las hipotecas sobre fincas rústicas sólo tienen asignado el 2% anual, parece evidente que sus campañas no responden a principios de orden científico ni de carácter general, puesto que estiman abusivo por lo módico en las hipotecas sobre fincas urbanas el mismo tipo que aceptan como razonable para las hipotecas sobre propiedades rurales; y lo anormal de su posición polémica salta a la vista todavía con mayor vigor al observar que, en nombre de los intereses de los acreedores, piden que se mantenga la ley mediante la cual los censualistas no pueden cobrar ni siquiera el 2%.

Si los dueños de fincas urbanas meditan serenamente el problema, resultarán a la postre de los más entusiastas defensores de la Moratoria Díaz Cruz, inclusive los que resulten a la vez prestamistas, pues a cambio de una simple espera, que no disminuye sus créditos ni reduce sus garantías, obtendrán gradualmente los siguientes beneficios:

a).—Por lo mismo que consolida la situación de todas las industrias, incluyendo ingenios y ferrocarriles, trascenderá favorablemente a las actividades del trabajo y del comercio, incrementará en general el poder adquisitivo de la comunidad, y como consecuencia de ello habrá mayor demanda de edificios para establecimientos, oficinas y viviendas, mejorarán los tipos de las rentas y aumentará el porcentaje de las que se cobren, reduciéndose considerablemente el renglón de gastos en juicios de desahucio y el de pérdidas por locales vacíos u ocupados graciosamente merced a nuestras deficientes leyes procesales, tan beneficiosas para el inquilino de mala fe.

b).—Al eliminar las ocasiones de adquirir fincas urbanas en ganga merced a las terceras subastas, restableciendo como fuente de los precios el libre juego de la oferta y la demanda entre compradores y vendedores, consolidará el valor de esta clase de propiedades, y de rechazo robustecerá el crédito territorial a base de ellas.

c).—Eliminada asimismo esa adquisición de edificios a precios ruinosos, desaparecerá de la escena una de las causas que más poderosamente han contribuído a envilecer los alquileres; pues el rematador de una finca urbana que costó $30,000, pongamos de ejemplo, pagando por ella solamente ocho o diez mil, como un medio de asegurarse inquilinos, reduce sus precios a tipos que le produzcan un interés del 10% sobre la cantidad invertida, obteniendo una jugosa utilidad, mientras el infeliz propietario de la finca vecina, adquirida según Dios manda, por su justo valor, queda colocado en el dilema de reducir también sus precios hasta el mismo límite, para obtener apenas un 3% sobre el dinero invertido, o resignarse a conservar el edificio vacío. Es decir, el prestamista convertido en propietario a precios de ocasión ha venido haciendo una competencia desleal a sus demás colegas, contribuyendo así por partida doble a la ruina del crédito territorial en lo urbano: mediante la reducción de **los precios en venta**, al forzar la oferta de propiedades con sus procedimientos hipotecarios; mediante la reducción de los alquileres, al tomar en cuenta para fijarlos, no el valor real de los bienes, sino las cantidades exiguas que le costaron.

Observe el «Centro de la Propiedad de Marianao» hasta qué punto está equivocado al afirmar en la segunda de sus conclusiones que la nueva moratoria significa un ataque **a la propiedad** y su inmediata **ruina por negarle el Gobierno la protección que le debe**; manifestaciones que sólo pueden explicarse si para dicho Centro debe entenderse que la palabra y el concepto de **propiedad** sólo comprenden los bienes pertenecientes a los prestamistas.

José Manuel Casanova.

M.E.C.D. 2016

METODO CITOFILACTICO DEL PROF. PIERRE DELBET
DELBIASE
COMPRIMIDOS DE SALES HALOGENAS DE
MAGNESIO
POTENTE ESTIMULANTE BIOLOGICO
DETIENE LOS DESORDENES URINARIOS DEBIDOS A LA HIPERTROFIA DE LA
PROSTATA
SU USO REGULAR CONSTITUYE LA CURA PREVENTIVA DEL
CANCER
DE VENTA EN TODAS LAS FARMACIAS

UNA EXENCION EQUITATIVA DE DERECHOS ARANCELARIOS

Elementos representativos de nuestra política están gestionando en los centros oficiales que se exima de derechos arancelarios durante tres años la importación de materias primas destinadas a la construcción en gran escala de los aparatos electromédico de Oftalmología que vienen fabricando en esta República.

Ocioso resulta decir que sería prudente la concesión de ese beneficio que tantos y tan grandes progresos produciría e nesa rama de la industria, no explotada aún en Cuba ni en ningún otro país latinoamericano.

La pequeña cantidad que representa dicha excepción es insignificante, comparada con las ventajas generales que habrían de derivarse del desarrollo de tan interesante industria.

CAYO DE UNA ESCALERA

Luis Rodríguez García, pntor y vecino de Habana 83, fué asistido en el Primer Centro de Socorro de graves contusiones por el cuerpo, que sufrió, según dijo, al caerse de una escalera en la casa Teniente Rey y Cuba.

Sólo con desprecio trata usted su resfriado: sería preferible lo tratara con la SOLUCIÓN PAUTAUBERGE, que facilita la expectoración y aumenta el apetito y las fuerzas.
L. Pautauberge, París y todas farmacias

FARMACIA Y DROGUERIA TAQUECHEL
DE TURNO LOS VIERNES
TELF A-2141 Obispo 27

FARMACIA DROGUERIA DE "JOHNSON"
DE TURNO LOS LUNES
Obispo Nº 30 TELEFONO-A-2129.

LA MAYOR
35 EDIFICIOS
700 EMPLEADOS
SARRÁ
DROGUERIA
ABIERTA TODOS LOS DIAS
TODA LA NOCHE LOS MARTES
A-8026 A-3641

FARMACIAS de turno hoy

VIERNES

HABANA

GALIANO 9 — TELEF.	M-1500
Fi y Margall 27 . . A-2141	A-2142
Máximo Gómez 412 . .	M-4401
Padre Varela y Salud .	U-6840
y	U-2882
Escobar y Peñalver . . .	M-5459
Zenea 230	U-1813
Lamparilla y Villegas . .	M-5718
Zenea 145 . . . . U-6720	U-7018
Gral. Suárez y Oquendo .	U-6936
Gral. Aguirre y Raimundo Cabrera	M-4040
Ave. de Menocal y San José	U-7074
Ave. de la República 388	U-6774
Gral. Q. Banderas y Corrales	M-4666
Padre Varela y Corrales	M-5427
Máximo Gómez 2 . . .	M-9400
Finlay y Soledad . . .	U-6729
Neptuno y Monserrate . .	M-2277
	M-4546
Fernandina 77	M5365
L. Pérez 85, esq. Ave. Bélgica	M-4129
F. Aguilera esq. a S. Nicolás	A-2345
San Rafael y Campanario	A-3322
Suárez y Esperanza.	
San Nicolás y Gloria . .	M-5222
Lealtad y Animas . . .	M-4579
San Nicolás y Maloja . .	M-2077
VEDADO	
23 entre J e I	F-6100
17 entre G y F	F-6222
Zapata 128 entre 2 y 4	F-6002
19 entre 14 y 16	F-6211
VIBORA	
10 de Oct. 614 . . I-7586	I-7242
Focito y Reyes	X-2351
Estrada Palma 59	I-7591
San Mariano y Figueroa .	I-4333
JESUS DEL MONTE Y SANTOS SUAREZ	
Santos Suárez y Serrano .	I-7609
10 de Oct. y Rodríguez .	X-2744
LUYANO	
Fdez. de Castro 48 . . .	X2348
Rosa Henríquez 50 . . .	X-3838
Fdez. de Castro 130 . . .	X-3068
CERRO	
Salvador y Bellavista . .	I-7618
Calzada del Cerro 440-C.	M-4230

NOTA: Este grupo deberá prestar el servicio público todo el día y toda la noche de los domingos, días festivos y duelo nacional siguientes: Enero 21; Marzo 4; Abril 15; Mayo 27; Julio 8; Agosto 19; Septiembre 30; Octubre 12, Noviembre 11;

HABANERAS

LA MODA ACTUAL

Generalmente las faldas que más se ven son rectas, llegando al tobillo las de calle mientras las de noche tocan el suelo. El raso doble es empleado en trajes de gran vestir, tafetán y lamé con las blusas amoldadas al cuerpo, sin cinturón.

El traje todo blanco vuelve a imperar en el cartel de las modas luciendo preciosos, adornados con diamantes o perlas, sin un toque de color en el ensemble. **Lelong** presentó un modelo de crepé blanco con la espalda que se componía sólo de dos tiras de la tela atravesadas por un anillo de diamantes en la nuca, ensanchando hasta la cintura.

Guantes cortos de cabritilla acompañaban a este traje completando el adorno tres grandes estrellas de diamantes que sujetaban el cabello. Los trajes blancos pueden llevar toques de colores vivos como un rojo granate o verde primavera.

Uno de los trajes de baile más lindos de la **Grande Semaine** era lucido por la marquesa de Polignac. Estaba hecho de **chiffón** blanco con una banda larga y anudada de verde pálido que caía hasta el borde de la falda y en el escote, que era en forma de V, unas flores de **chiffón** verde. También esta dama llevaba guantes cortos aunque éstos eran de **chiffón** blanco también y sandalias de raso verde que completaban el conjunto que resultó verdaderamente elegante.

RECETAS DE BELLEZA

Puede conservarse un rostro juvenil con la constancia en el empleo de productos realmente maravillosos que, como el jabón y la crema **Mireya**, convierten en realidad los deseos de adquirir la belleza.

Estos productos que son elaborados con los más puros ingredientes, evitan las arrugas, los granos, las espinillas, haciendo desaparecer la grasa del cutis, suavizándolo y volviéndolo sedoso y terso.

Puede adquirirse en las principales tiendas y farmacias o por el teléfono X-3209, que es el depósito.

REGLAS DE EDUCACION

Aunque el ambiente no es el más a propósito para aconsejar reglas de conducta, nunca está de más conocerlas.

La etiqueta perdona a los hombres de alguna edad que conservan impasible su asiento en el tranvía, aunque vean a una señora de pie, pero si es joven debe cederle el puesto, ofreciéndoselo cortésmente.

El hombre que al darle su asiento a una señora lo hace de mala gana, sin una palabra de cortesía, no se le agradecerá la atención.

La mujer a quien se le cede el asiento debe aceptarlo dando las gracias con una inclinación de cabeza.

La persona fina lo demuestra en todas las ocasiones, no como otras que sólo usan la cortesía como prenda de lujo para impresionar a los demás.

PIEDRAS PRECIOSAS

La turquesa es una de las piedras que más de moda está actualmente, viéndose engarzada en sortijas, brazaletes y clips.

Es una piedra sin pretensiones, que está muy bien para las señoritas que acaban de salir a sociedad, combinando con los trajes de suaves tonos que tanto se usan también.

Es la piedra predilecta de los orientales, los cuales aseguran que cuando es muy azul, infunde valor y esperanza y aumenta la ternura del corazón, afirmando también que cambia de color cuando su poseedor pierde la salud, llegando a marchitarse por completo cuando éste muere.

INSOMNIO

Tú y tu desnudo sueño. No lo sabes
Duermes. No. No lo sabes. Yo en desvelo,
y tú, inocente, duermes bajo el cielo.
Tú por tu sueño, y por el mar las velas.
En las cárceles de espacio, aéreas llaves
te me encierran, recluyen, roban, hielo,
cristal de aire en mil hojas. No. No hay vuelo
que alce hasta ti las alas de mis aves.
Saber que duermes tú, cierta, segura
—cauce fiel de abandono, línea pura—,
tan cerca de mis brazos maniatados.
Que pavorosa esclavitud de isleño;
yo, insomne, loco, en los acantilados,
las naves por el mar, tú por tu sueño.

Gerardo Diego.

MENU DEL DIA

Almuerzo

Grape fruit con marrasquino.
Huevos con crema.
Pescado perlan.
Pollo Marengó.
Macarrones gratín.
Ensalada de habichuelas.
Dulce de manzanas.

Comida

Ostiones cocktail.
Sopa a la Juliana.
Cangrejos con salsa rusa.
Croquetas de ave.
Lengua asada de vegetales.
Dulce de coco quemado.

RECTAS DE COCINA

Pichones con champignon

Se lavan y se limpian los pichones, se les pone sal, pimienta y zumo de naranjas agrias, se colocan en una fridera con manteca, salchichas, col cruda picada y lascas de tocino.

Después de un cuarto de hora se cubre con agua y cuando se empiece a secar se agrega un poco de vino seco, teniéndose al fuego hasta que estén blandas, sirviéndose los pichones al centro en la fuente y las salchichas y la col alrededor.

M. R. de FONTANILLS.

CRUCIGRAMA

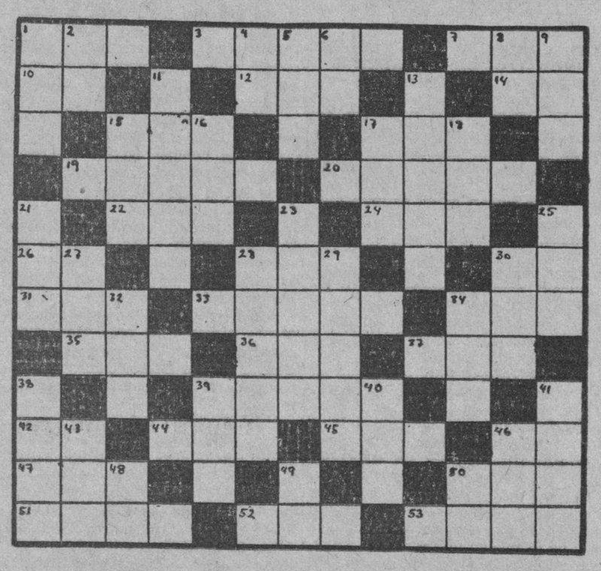

HORIZONTALES

1.—Bebida.
3.—Vástago o vara que brota del tallo o tronco principal (pl.)
7.—Embrollo.
10.—Naipe.
12.—Hogar.
14.—Señor.
15.—Verbo sustantivo y auxiliar.
17.—Desembocadura de un río en el mar.
19.—Tomar alimentos.
20.—Elevación del terreno (pl.)
22.—Artículo (pl.)
24.—Hermana.
26.—Montaña de China.
28.—Pariente.
30.—Nota musical.
31.—Cada una de las prominencias que forma la superficie del agua agitada.
33.—Tiempo del verbo cortar.
34.—Pronombre.
35.—Nombre de letra.
36.—Conjunto de aguas.
37.—Alabanza.
39.—Poco común (pl.)
42.—Artículo (invertido).
44.—Variante.
45.—Villa en la provincia de Zaragoza.
46.—Sociedad Anónima.
47.—Cada una de las doce partes en que se divide el año.
50.—Recé.
51.—Cocinar.
52.—Número.
53.—Remover la tierra con el arado.

VERTICALES

1.—Nivel.
2.—Pronombre.
4.—Contracción.
5.—Adverbio de cantidad.
6.—Terminación de infinitivo.
8.—Es (en inglés).
9.—Metal.
11.—Instrumento que se usa para remar (pl.)
13.—Cariño, halago (pl.)
15.—Astro.
16.—Cabeza de ganado.
17.—Especie de chacó pequeño.
18.—Río de Suiza.
21.—Corriente de agua dulce.
23.—Fijar la vista con atención en algún objeto.
25.—Flor.
27.—Baile.
28.—Tiempo del verbo tomar.
29.—Persona o cosa distinta de aquella de que se habla (pl.)
30.—Cuchillas de Oriente.
32.—Nombre femenino.
34.—Hijo de Lamec.
38.—Capital de Italia.
39.—Igual al 16.
40.—Astro.
41.—Rasar.
43.—Variante.
46.—Señora.
48.—Sociedad Anónima.
49.—Río de Italia.
50.—Organización revolucionaria.

Solución al Crucigrama anterior

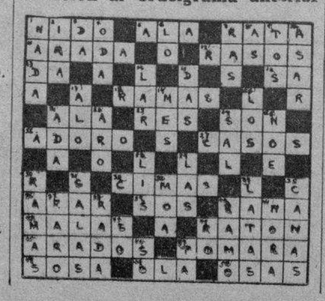

DOLOR DE CINTURA

TERRIBLES DOLORES REUMATICOS

Indudablemente, usted desea verse libre de achaques, para su propio bien, y el de sus familiares. Permita que le expliquemos en palabras sencillas la verdadera causa de sus dolores y el modo de combatirlos con éxito.

Los Riñones, cuya misión es la de filtrar y purificar la sangre no funcionan correctamente y permiten que se acumulen impurezas y ácido úrico en exceso en la sangre. He aquí por qué tantos padecen Dolores Crónicos de Cintura, Reumatismo, Ciática, Lumbago, Pérdida de Vigor y constantes dolores en las coyunturas y músculos. No existe medio más seguro de purificar la sangre y volver los riñones a la normalidad que un tratamiento con las Píldoras De Witt para los Riñones y la Vejiga.

Las Píldoras De Witt se elaboran exclusivamente para combatir el dolor y la debilidad causados por los Desórdenes de los Riñones. Proporcionan alivio inmediato. No sólo eliminan el dolor, sino también restituyen el vigor y la vitalidad perdidos.

Estas píldoras no son purgantes, y pueden tomarse a cualquier edad y en cualquier momento. La fórmula está claramente impresa sobre la caja y su farmacéutico le dará su opinión sincera sobre su eficacia. Exija las legítimas Píldoras De Witt.

PILDORAS DE WITT PARA LOS RIÑONES Y LA VEJIGA

SOCIEDADES ESPAÑOLAS

JUNTAS PARA HOY

CENTRO ASTURIANO: Junta de la Sección de Intereses Materiales a las 5 de la tarde, y por la noche, a las ocho y media, reunión de la Directiva y de la Sección de Propaganda.

CIRCULO SALENSE: Junta muy importante de la Directiva a las ocho y media de la noche en el Centro Asturiano. El secretario, señor Adolfo García, ruega a los directivos la más puntual asistencia.

SOCIEDAD DE CASTRILLON: Junta de Directiva a las ocho y media de la noche en el Centro Astur. El activo secretario, señor Saldana, cita para este acto.

SOCIEDAD ASTURIANA DE BENEFICENCIA: Sesión ordinaria de la Directiva a las ocho y media de la noche en Corrales número dos, para tratar, entre otras cosas, de la magna función que dicha sociedad celebrará el 8 de Septiembre en el gran teatro Payret.

CIRCULO REPUBLICANO ESPAÑOL: Junta muy importante de la Directiva, a las ocho y media de la noche en Prado 70, altos.

LOS AVILESINOS ORGANIZAN UNA FIESTONA PARA EL 26

El Círculo Avilesino, participa por este medio a todos sus asociados, que el próximo domingo día 26 del actual se celebrará la tradicional Fiesta de San Agustín.

En tal virtud se ruega la más puntual asistencia a las doce meridiano de dicho día, a la Quinta «Bastién», Paseo y Zapata, Vedado, donde tendrá efecto el banquete y demás actos que celebra esta sociedad.

Habrá concursos de los pasatiempos «La Llave», «La Peonza», «El Cascayo» y «La Ponte», con premios al vencedor en cada uno de ellos.

Dos magníficos estrenos habrá en la función de la Benefc. Astur

La Compañía de Zarzuelas y Revistas Acebal-del Campo, que con éxito extraordinario viene actuando en el teatro Payret, será la que tendrá a su cargo la parte principal del programa que confeccionan en estos momentos los dirigentes de la Beneficencia Asturiana, para la gran función de gala que organizan en favor de los fondos sociales.

Como una deferencia de la Compañía a la citada Sociedad, habrá la noche del Beneficio dos estrenos; la Compañía será reforzada. Acebal escribirá un apropósito y en el acto de concierto tomará parte el insuperable Manolito Costales, que tan grato recuerdo dejará en funciones teatrales de años anteriores. Recitará, como él sabe hacerlo, varias poesías de Vital Aza, Teodoro Cuesta o Marcos del Torniellu. Las poesías serán cortas, pero de un sabor asturiano excelentísimo.

Fiestas Próximas

SOCIEDAD DE EMPLEADOS DE «LA TROPICAL»: Grandioso festival el próximo día 25 en sus propios salones de Palatino número 7, Cerro. Amenizarán dicho acto, Romeu, Montmartre y Septeto Cubano. Los caballeros pagarán 60 centavos. Las damas por invitación.

CLUB ATLETICO DE LA HABANA: Magnífico festival el 25, por la noche, en el Hotel Plaza, amenizado por los hermanos Castro, Neno González y Segundo Nacional. El costo de la entrada será sumamente módico.

ASOCIACION CANARIA: Gran verbena el sábado por la noche en sus propios salones de Prado y Neptuno.

AGRUPACION ARTISTICA GALLEGA: Magnífico baile el sábado por la noche en sus salones de Zulueta 46, altos. Este acto, a beneficio del señor Tomás Lima, será amenizado por la orquesta de Marcelino González y un conocido sexteto.

HOTEL PLAZA: Gran verbena el día primero de Septiembre, organizada por distinguidos jóvenes habaneros. Dicho acto será amenizado por tres magníficas orquestas.

SOCIEDAD SAN CLAUDIO: Almuerzo y matinée bailable el próximo día 26 en los jardines de la cervecería «La Tropical».

SOCIEDAD CURROS ENRIQUEZ: Almuerzo y matinée bailable el próximo día primero de Septiembre, amenizado por cuatro orquestas.

CLUB NAVIA DE SUARNA: Soberbia matinée bailable el próximo día 26, en los jardines de la cervecería «La Polar».

LA VISITA DE LOS EXCURS. HISPANOS A LA QUINTA DEL CENTRO DE DEPENDIENTES

Pocas horas antes de embarcar en el «Marqués de Comillas», los profesores y estudiantes universitarios españoles que nos visitaron en alegre excursión visitaron la grandiosa casa salud «La Purísima Concepción» del Centro de Dependientes.

Los recibieron el Presidente, don Avelino González, acompañado de la Junta Directiva, del Director doctor Ramón Ascanio, del cuerpo médico, del Administrador, señor Martínez, del Inspector de Servicios, señor Aedo.

Recorrida la Quinta, se advirtió que ha llamado mucho la atención de los visitantes el pabellón «Bernardo Moas», de hidroterapia y mecanoterapia.

En el salón comedor del pabellón «Aedo», se les ofreció luego un exquisito buffet. El doctor Urbano Somodevilla hizo el brindis en nombre de la Ass. de Dependientes; y contestó el director de la excursión, doctor Ferrer Cagigal, en elocuente oración de gracias, elogiando la casa de salud «La Purísima Concepción» y su obra médica científica.

LA SECCION DE PROPAGANDA DEL CTRO. ASTURIANO, SIGUE OBTENIENDO MUCHOS EXITOS

La campaña de inscripciones de la exposición industrial a favor del Centro Asturiano está dando ópimos frutos.

Cada día es mayor el número de inscripciones que se vienen verificando por este motivo, y los kioscos que se encuentran en la exposición correspondiente a las diversas industrias que toman parte en este concurso están otorgando los regalos que se entregan por los números de inscripciones que los citados obsequios determinan.

Así ha podido apreciarse el aumento en la lista social en los días laborables del presente mes de Agosto, y son numerosas las boletas de inscripción que se encuentran en Secretaría para ser incorporadas a la lista social en el próximo mes de Septiembre.

Y en esta labor, ardua, dura, sin tregua, los socios todos y la Sección de Propaganda, no desmayan en beneficio de la casa social y de todos sus componentes.

LA QUINCENA DE LA MUJER EN EL CENTRO ASTURIANO

Es enorme el entusiasmo entre todas las socias del Centro Asturiano con motivo de la próxima campaña de la quincena de inscripción de socias en el Centro Asturiano.

Y lo es más el hecho de que se quiere que en esta quincena se obtenga la cifra de un mil nuevas socias, cifra que en estos tiempos significa un esfuerzo, tan o más notable, por cuanto que la mujer se lanza a la campaña de inscripciones, para captar nuevas hermanas en la Institución, para hacer figurar en las filas del bien a cuantas quieran ampararse bajo los pliegues de una bandera que es simbolismo de humanidad, de tendimiento y de gran compenetración.

ADVERTENCIA IMPORTANTE A LOS SOCIOS DEL C. GALLEGO

El Presidente de la Sección de Inmigración del Centro Gallego, señor Agapito Corbelle, se dirige a los socios del mismo para comunicarles que en fecha 15 del actual, la Oficina de Inmigración que durante varios años estuvo funcionando en San Pedro 6, se ha trasladado al número 18 de la misma calle, esquina a Santa Clara, altos del café «Club Marino».

Todas las personas que tengan necesidad de resolver cualquier asunto relacionado con la inmigración, encontrarán en dicho local al Delegado señor José García Castro, quien con la diligencia y solicitud de siempre les auxiliará en todo lo que sea posible para facilitarles sus gestiones en el Departamento de Inmigración, ante el cual está debidamente acreditado y garantizado.

MATANCERAS

UN GRAN DUELO

De la sociedad matancera.

A una avanzada edad, rendida por los achaques de un mal que desde hace tiempo venía minando su existencia, ha dejado de existir en la tarde del pasado martes, la respetable, muy virtuosa y muy noble dama Doña María Estrada Vda. de Solés.

Una pérdida que se llora hoy en infinitos hogares de nuestra población donde goza la familia Solés de una muy alta estima y de una consideración y un respeto y un cariño, que quedaron demostrados en el triste acto del sepelio de la infortunada matrona. Mujer de grandes virtudes la señora Doña María Estrada y Alvarez, quedó viuda bastante joven, con ocho hijos a los que se consagró por completo, sin desatender por ello los negocios que fueran su patrimonio y que han sido después eficacísimo auxilio para trazar el porvenir de los que honrando tanto su apellido, honran también a esta ciudad de su cuna.

Con un carácter privilegiado, con una entereza a toda prueba la señora Vda. de Solés logró hacer de cada uno de sus descendientes hombres útiles a la patria, ciudadanos dignos de su nombre y cubanos enaltecedores de la tierra en que vieran la luz primera.

El mayor de sus vástagos—Paulino—hoy Gerente del Gran Hotel Inglaterra de la Habana, con su hermano Cándido, fué Presidente del Ayuntamiento Yumurino, Director del periódico «El Republicano», y propulsor de esas dos imprentas que aquí y en la Capital disfrutan de tan sólida reputación.

Como el primogénito, los demás son hombres de laboriosidad incansable, de espíritu emprendedor y de arrestos y condiciones que los han hecho triunfar en todas sus empresas.

Y estos hombres a los que tan bien conoce Matanzas y a los que tan bién queremos los matanceros, quedaron huérfanos a muy temprana edad, debiendo a su buena madre, a sus consejos y a sus inspiraciones el carácter que formárales ella misma y la senda del deber, de la honorabilidad y la honradez por las que los encarriló.

Por eso al morir Doña María Estrada y Alvarez ha cerrado los ojos rodeada de cariños, plena de satisfacciones, halagada y mimada por su larga descendencia que adora en ella con culto idólatra.

A las dos de la tarde del jueves fué trasladado el cadáver de la respetabilísima matrona hasta la Capital para que recibiera cristiana sepultura en el panteón que en la Necrópolis de Colón poseen sus hijos.

Duerme ya allí su sueño eterno la señora Vda. de Solés y para los hijos que quedan llorándola Paulino, Ramón, Cándido, Rafael, Emilio, Pedro Pablo, Rodolfo y Galo, van estas líneas de compenetración en su inmensísimo duelo.

MRS. SOLOMON

En sus natales.

Tuvo un recibo el lunes en la noche con motivo de celebrar su cumpleaños, mi buena amiga Josefina Brevet de Solomón, a la que acudieron a saludar a su residencia de Tello Lamar y Blanchet sus numerosísimas amistades.

Al intenso júbilo que la rodeaba con hijos y nietos en torno suyo, sumábase esa noche el augurio confirmado al día siguiente de la aprobación de la Zona Franca por la que tanto ha laborado en el Comité que preside el doctor Rojas su hija Rossy.

Con cakes y sorbetes y delicadas pastas obsequiaron los esposos Rivet-Solomón a los amigos que acudieron a cumplimentarlos.

Faltó entre esos amigos el Cronista por hallarse fuera de aquí ese día, pero no son menos sinceros ni menos entusiastas mis votos por la felicidad y la ventura de la señora Brevet.

VIAJEROS

Para España.

Embarcaron el pasado martes los esposos Juan Macías y María del Carmen González a los que acompañaba la señora Carmita Solaun de González y su hijo Benignito.

Fijan su residencia en la República de Alcalá Zamora.

Tengan una feliz travesía.

EL ACONTECIMIENTO DE HOY

En el Coliseo de la Vigía.

Una gran fiesta musical, un concierto en el que toman parte las hijas de las casas más distinguidas de esta sociedad, nos ofrece esta noche el compositor y pianista yumurino Luis Carballo, que como saben todos embarca en breve para los Estados Unidos.

Un programa magnífico con números a cual más atrayente ha combinado Luis para su despedida de los matanceros.

Se iniciará con una sinfonía por la Orquesta, cantándose después por un coro de niñas la canción original del propio Carballo «Amor de Marino».

Un vals fantasía tendrá a su cargo la señorita Lilia Ania y el joven Arnaldo Tellaeche.

Fox-Blu-Box, también del mismo autor por un bunch gentilísimo.

Un juguete cómico después.

El Tango Orquíteas a la luz de la Luna.

La gentil de ayer otro lindo coro y números de guitarra, piano, y como final de fiesta un Mosaico cubano que será el clou de la noche.

Cuesta el palco con seis entradas dos pesos cincuenta centavos y cuarenta centavos la luneta.

No se cabrá en Sauto esta noche.

LA ULTIMA NOTA

Para enviar mi pésame a la señorita Luz López, por el sensible fallecimiento de su hermano Bautista que de manera tan trágica abandonara la vida.

Hasta New York donde hoy pasa una temporada a gentilísima Luz, irá a sorprenderla la dolorsa nueva que tanto lamentamos.

Manolo JARQUIN.

LA BODA DE ESTA TARDE

En el día de hoy, a las 4 p. m. contraerán matrimonio la distinguida y bella señorita María Teresa Vega y el caballeroso joven señor Nicolás González. Por tal motivo, el domicilio de la novia, calle Esperanza 72, se verá colmado de familiares y amigos de tan distinguida parejita.

Que sea interminable la luna de miel de María Teresa Vega y Nicolás González, son nuestros deseos.

VALIOSOS OBJETOS PARA LOS MIEMBROS DE LA A. CANARIA

A partir del día primero de Octubre será puesta en vigor la iniciativa del Presidente de la Sección de Propaganda de la Asocación Canaria, señor Francisco Díaz Vega, de donar un valioso objeto a aquellos socios que presenten dos nuevos asociados durante el mes.

El proyecto de señor Díaz Vega va encaminado a estimular a los socios que cooperen con la Sección de Propaganda en su empeño de aumentar las listas sociales en 2,000 nuevos asociados.

En la Secretaría de este organismo se han recibido ofrecimientos de distinguidos socios fundadores de contribuir a satisfacer estos obsequios con el fin de que el Tesoro Social no distraiga ninguna cantidad para la adquisición de estos regalos que se harán mesuelmente a partir del citado mes.

SE REUNIRA HOY LA DIR. DEL «CIRCULO SALENSE»

Hoy, viernes, se reunirá la Directiva del Círculo Salense en el Centro Asturiano, para tratar, entre otras cosas, del gran Banquete que todos los años se celebra, para conmemorar la fundación de la Sociedad. Cúmplense este año en Septiembre, 20 años de su vida social, y para el día 9 de Septiembre en el gran Stadium de La Polar, piensan los salenses celebrar su magnífica fiesta en honor de los asociados, la que será como todos los años, un magnífico exponente de compenetración entre los salenses de Cuba.

Se ruega a los Vocales de la Junta Directiva que no hayan recibido la invitación, debido a las deficiencias actuales, que no dejen de asistir a la junta que se celebrará hoy a las ocho y media en el Centro Asturiano.

FIESTA EN SEPTIEMBRE DE LA COLONIA PALENTINA DE CUBA

La Colonia Palentina de Cuba con motivo de la festividad de San Antolín, Patrón de Palencia, celebrará el próximo día 2 de Septiembre una merienda en los Manantiales de San Francisco (Las Piedras) siendo gratis para sus socios y al precio de 60 centavos los familiares por la merienda.

Como habrá limitado número de meriendas, pues no se harán más de cien, suplicamos se sirvan separar las mismas con rapidez, pues por el entusiasmo reinante entre los palentinos, se van a terminar pronto. Una reputada orquesta amenizará esta fiesta y se está organizando un Campeonato de Dominó por Provincias Castellanas con premios a los vencedores, y como los mejores jugadores son palentinos, esperamos obtendrán el trofeo para colocarlo al lado de su pendón castellano.

LA SEC. DE PROPAGANDA DEL CENTRO CASTELLANO ES MUY ELOGIADA POR SU ACTIVIDAD

Está siendo muy elogiada la labor que durante el corriente mes de Agosto viene realizando la Sección de Propaganda que preside el entusiasta señor Florentino Serrano Martín, asesorada de la muy laboriosa y entusiasta Presidenta de la Sección de Damas, señora Elena Hoyos de Gutiérrez.

En el informe elevado a la Junta Directiva por el señor Presidente de la Sección, se hace notar el notable trabajo que han rendido los dos sectores durante los quince primeros días del corriente mes, que hacen ascender las nuevas inscripciones a la importante cantidad de CIENTO TREINTA Y OCHO altas, con miras a un número superior en lo que resta de mes, a juzgar por el trabajo y labor que se vienen realizando.

No debemos olvidar que el tesón que han puesto las damas de la Sección de Propaganda, y se han hecho mencionar especialmente como méritísimas colaboraciones las siguientes: Sra. Hortensia Costa de Zorrilla, Sra. Pilar Cantera de Gutiérrez, señorita Leonor urTeba, señora Antonina Largo García, señora Honorina Arminio, señora Pilar Alburquerme, y otras más que siguen en turno a las decididas y entusiastas damas de Castilla.

LA A. DE REPRESENTANTES DEL COMERCIO DARA MAGNO FESTIVAL EN SEPTIEMBRE 30

El Comité organizador pro festival «Ideales», sigue laborando con tesón por el mayor auge de la fiesta bailable que ha de celebrarse en todos los jardines de La Tropical en la tarde del domingo 30 de Septiembre.

Los mejores conjuntos musicales amenizarán dicha grandiosa matinée, Antonio Ma. Romeu, Belisario López, Sonora Matancera, Invasora Habanera y el gran quinteto Barcalés.

También el comité de Damas compuesto por 75 encantadoras señoritas, labora infatigablemente, mejor de lo que se pudiera desear. Los distinguidos y entusiastas jóvenes Carmelo Ferrer, Amaro Rosete, presidente y secretario del comité, así como los destacados Pepe Alonso, Gumersindo Rodríguez, Guillermo Tejeiro y Aurelio Bermúdez y todos los miembros de esa digna sociedad, dicen que será la mayor fiesta del año pues para ello ponen todo su valor empeño y juventud. No olvide usted que el 30 de Septiembre habrá una rosita fiesta en La Tropical.

M.E.C.D. 2016

KIKIRIKI... 33,802 en $10,000

¡¡"EL GALLITO" sigue cantando!!

Observe el público aglomerado siempre en la esquina más popular de la Plaza del Vapor; eso significa que los clientes están cobrando sus premios.
En nuestra famosa vidriera hay muchos gallos y gallitos tapados para el extraordinario de Septiembre 5. Compre ahora su número y óigalo cantar en los $125,000.
EL GALLITO, Vda. de Francisco Piñeiro.
Galiano y Dragones. Teléfono A-0575.
Despachamos correspondencia y paquetes por express.

Viboreñas

LA FIESTA DE HOY

...es otra que la de los Bachilleres graduados recientemente, que desean celebrar el término de sus estudios en el Instituto Provincial, con una fiesta sin pretensiones de brillan soirée», pero sí una en la que reine la más fraternal alegría, luciéndola los nuevos bachilleres, con bellas y gentiles figulinas, cuyo indispensable concurso resultaría muy sosa...
El baile, que comenzará a las ... de la noche y terminará por la madrugada, se efectúa en la residencia del querido amigo el cumplido joven 'Chucho» García Sierra, repuesto de las graves lesiones que sufrió en un accidente automovilístico y que obligó a posponerlo.
Desde luego, es fiesta por invitación y entre Bachilleres, y yo con tal motivo puedo asistir, por haber sido invitado y por ser Bachiller desde hace algun tiempo, con nota de sobresaliente, habiendo ahora ... «sobresaltados.»
Me propongo pasar una agradable noche entre mis queridos compañeros.

LOS SANTOS DE HOY

Señala el calendario las festividades de Santa Aurea, la de los santos Bartolomé, Jorge, Patricio, Rosa y Tolomeo.
Presente tengo a la distinguida ... señora Aurea Péllico, esposa del doctor Oscar Presmanes, que ha embarcado rumbo a los Angeles donde el doctor Presmanes será ... Cónsul.
A los estimados amigos y contertulios Patricio López Gómez, Patricio Hernández, Patricio del Río, ... González, Jorge Villa y Jorge Travieso, éste disfrutando de un tranquilo retraimiento en su hogar, ... celebrar hoy sus días les deseo las mayores felicidades.

SRTA ESTELA CARREÑO

La bella y graciosa figulina nos ha abandonado por un tiempo, pues el miércoles háse trasladado a la villa de Morón, en la que pasará una temporada.
Ha sido rapidísimo su viaje, no habiendo tenido tiempo de despedir a sus amistades, encargándome ... lo haga en su nombre, y yo ... complacido, obdezco su dulce e imperioso, a un tiempo, mandato, ... ser el de una admirada figulina.
Para la bella amiguita de tan bello nombre, deseo la más grata permanencia en esa localidad.

HONRAS FUNEBRES

Se celebrarán mañana sábado, a las ocho y media de la mañana, en nuestra iglesia parroquial, en sufragio del alma de la que fué virtuosa ..., ejemplar esposa y amantísima madre, mi inolvidable amiga la señora María Guerra de Roca.
A tan piadoso acto invitan a sus amistades su esposo el señor Saturnino Roca, hijas e hijo del joven Saturnino Roca Guerra.

LA HORA DEL TE

Una nueva hora por radio, que será inaugurada mañana a las cinco de la tarde pir la estación CMC de la Loma del Mazo, según me ha participado el cumplido amigo ... Ruíz, que se me manifiesta ... nueva, entre sus muchas acertadas.
Hará uso de la palabra nuestra estimada compañera en la prensa ... Leonor Barraqué, redactora de la Página del Hogar, en «El Mundo» y «Carteles».
Cantará Floro Costa, cantante de la orquesta del señor Ramón Coto, que lo acompañará.
La crónica social viboreña ha sido ... por Edulfo, el que desea ... hablemos, pero... mejor será ... no, amigo Edulfo, ¡no se asusten las figulinas!...
Constantino Dopazo servirá con reconocida competencia un ponche de honor, que merecerá por lo exquisito, todos los honores.
Agradecido al cortés amigo Edulfo por su cortesía.

NUEVOS ESPOSOS

Ante el Notario Público doctor ...ardo Caramés han contraído matrimonio la gentil señorita Mercedes Enseñat y el estimado doctor ... Ledo y Rojas.
Por reciente y riguroso luto de la ... fué su unión en la mayor intimidad.
Deseo a los nuevos esposos Enseñat-Ledo una vida dichosísima en su nuevo estado.

NOTA DE DUELO

Ha rendido su tributo a la tierra con gran resignación cristiana, la que en vida fué virtuosa dama, dechado de bondades, Purificación ... viuda de Madera, cuyo entierro efectuado en la tarde del miércoles fué una sentida manifestación de duelo siendo llevada al lugar de su eterno reposo por sus familiares y numeroso acompañamiento.
Muchas ofrendas florales le fueron dedicadas por sus hijos Rosario, Pilar, José María y Francisco, por su sobrino político mi estimado amigo el señor Angel Madera, por su inconsolable ahijada Zenaida y otras muchas de sus amistades encargadas al joven floricultor Manolito Cofiño, que supo cumplir su cometido delicadamente.
Descanse en paz la infortunada dama y reciban todos mi más sentido pésame.

JUVENTUD ATLETICA VIBOREÑA

Disponése esta entusiasta juventud a celebrar su anunciada función en el cine «Tosca», la noche del cinco del próximo septiembre, a las ocho.
Tomará parte la orquesta de los Hermanos Castro, y constará de un atractivo programa, al ínfimo costo de veinte centavos la luneta.
Ya se pueden adquirir en la Secretaría, en su nuevo local, frente a los antiguos terrenos, en la Avenida de Concepción.
Como esta juventud cuenta con muchas simpatías, esa función será un buen éxito, contando con el valioso concurso de numerosas figulinas simpatizadoras, que están colocando muchas entradas.
Quedo agradecido a la invitación que he recibido, y remitaseme cuan to antes el programa, para darlo a conocer.

SRTA MARIA HERMINIA TORRES

Termino con una felicitación, muy expresiva a tan linda figulina, que hoy celebra su cumpleaños.
Pero no recibirá a sus amistades por las consideraciones que tiene a íntimas amistades que guardan riguroso luto, y residen al lado de ella.
Muy presente tengo a la gentilísima 'Tita», y bien sabe que le deseo todo lo bueno que se merece un ángel terrenal como ella, que tan delicadamente sabe cumplir sus deberes de amistad.

Urbano del CASTILLO

LA ZARZUELA
Liquida todas las carteras de Galalí son los modelos más modernos y también la mejor calidad. Son modelos todos acabados de llegar de París. Precio $1.95, $2.00 $2.50; son divinas.
NEPTUNO Y CAMPANARIO

100 PESOS DE RECOMPENSA POR UN ABANICO

En la Administración del teatro «Nacional» denunció en la noche de ayer, la americana Sylvia Seidel, bailarina y vecina del hotel «Plaza» en esta ciudad, que en el trayecto comprendido entre el teatro «Nacional» y su domicilio se le había perdido un abanico de plumas, de los que usa para ejecutar su famoso baile del abanico, prenda que aprecia en la suma de $500. Declaró la Srta. Seidel que no se explica cómo pudo haber perdido dicho abanico, teniendo la seguridad de que salió del camerino del teatro donde actúa, con los dos, pero que al llegar a su apartamento del hotel, notó la falta de uno de ellos y procedió a denunciarlo.

Como quiera que estos valiosos artefactos que usa la bellísima artista son idénticamente iguales, del mismo peso y color, y en la imposibilidad de adquirir en esta ciudad otro igual, ofrece a la persona que lo lleve a la Administración del teatro «Nacional», la suma de $100 como recompensa.

La Srta. Seidel declaró a los periodistas que la empresa del teatro «Nacional» le obliga a cumplir su contrato, y por lo tanto, que si su abanico no aparece a la hora de la función, ella ejecutará su famosa danza con uno solo.

Hombre que sabe obsequiar

El mejor obsequio que se puede hacer a una mujer que sufre de los riñones es un pomo de las famosas

Pastillas del Dr. Becker
para los riñones y vejiga

Ella lo apreciará, no sólo porque recuperará su salud, sino también porque ve en ello la expresión de cariño.

Dolores de cintura o mareo al agacharse, dolores de cabeza, decaimiento general, sufrimiento durante cierto período del mes, dolores como de reumatismo, manchas en la piel, espinillas o barros, son algunos síntomas alarmantes.

Más de dos generaciones atestiguan sobre la eficacia de las Pastillas del Dr. Becker: **por algo es.** Consígalas en la botica.

MIRAMAR YACHT CLUB

Cumpliendo acuerdo adoptado por la Junta Directiva de este club en sesión celebrada el día 21 de agosto del corriente año, cito a todos los señores socios del "Miramar Yacht Club" para la junta general extraordinaria de asociados que tendrá efecto el próximo domingo día 26 de agosto de 1934 a las diez de la mañana, en nuestra casa club, con la siguiente orden del día:
"Moción autorizando a la Junta Directiva para acogerse a los beneficios de la vigente ley de moratoria hipotecaria".
Se recuerda a los señores socios que para concurrir a esta junta es requisito indispensable haber abonado la cuota del actual mes de agosto, lo cual se acreditará mediante la exhibición del recibo correspondiente.

Dr Salvador W. DE CASTROVERDE.
Secretario.

Crónica Habanera

COMPROMISO DEL GRAN MUNDO

MARIA ANTONIA MENDOZA

En la tarde del miércoles, mediante la petición de mano, quedó formalizado oficialmente el compromiso amoroso de la señorita María Antonia Mendoza y Zaldo, con el muy estimado joven George Mc Donald.

La bella y encantadora María Antonia, es una de las señoritas más celebradas y queridas en el gran mundo habanero, a una de cuyas más prestigiosas familias pertenece.

A sus padres, el distinguido matrimonio Fernando G. de Mendoza y Carlotica Zaldo, fué hecha la petición por su afortunado elegido, quien es miembro destacado de la colonia norteamericana en esta capital.

Dadas las simpatías y extensas relaciones que poseen los jóvenes prometidos, este compromiso será muy bien recibido.

Reciban nuestra afectuosa felicitación.

VIAJEROS DISTINGUIDOS

Por la vía de la Florida saldrán hoy hacia los Estados Unidos, los Condes de Revilla de Camargo, matrimonio estimadísimo en la sociedad habanera.

Los distinguidos viajeros tomarán en Nueva York un trasatlántico que los conducirá a Europa, donde se proponen permanecer hasta el invierno.

Mañana sábado embarcará para Nueva York, de donde continuará viaje hacia el Viejo Continente, la distinguida dama Chicha Sánchez viuda de Sánchez.

Con ella van sus hijos Lola María, Kika y Mimí, señoritas muy graciosos y el joven Fili Sánchez.

También embarcarán mañana sábado, con el objeto de disfrutar de una temporada en los Estados Unidos, el señor Ramón Blanco Herrera y su gentilísima esposa María Ursula Ducassi.

En su compañía embarcará además su hijo, el simpático joven Cosmito Blanco Herrera.

Y el miércoles, por la vía de Cayo Hueso, saldrá rumbo al norte, la señora Cusita Ledón de Carreras, bella e interesante dama de la sociedad habanera.

En la vecina república, se reunirá con su esposo el distinguido doctor Miguel Carreras, quien desempeña el cargo de letrado consultor de la Cuban Telephone Co., radicada en Nueva York.

EN HONOR DE TANNY GARCIA LONGA

Para el sábado, a la una de la tarde, se viene organizando un almuerzo en honor de Tanny García Longa, gentil y graciosa señorita, cuyas bodas están señaladas para el jueves venidero, con el señor German Annoni.

Dicho acto, al que asistirá un selecto grupo de señoras y señoritas, tendrá lugar en los salones del Vedado Tennis Club, la aristocrática sociedad del Vedado.

Almuerzo de despedida de soltera, que resultará muy animado.

EN LA PARROQUIA DEL VEDADO

Abrirá hoy sus puertas la Iglesia Parroquial del Vedado, para una distinguida ceremonia nupcial, en la que serán contrayentes la bella señorita Medalina González y el señor Manuel Díaz Lanier.

Serán padrinos de esta ceremonia, señalada para las nueve y media de la noche, la señora Dolores Pérez viuda de González, madre de la novia y el señor Manuel Díaz Laredo, padre del novio.

ULTIMO TRIBUTO

A las siete de la mañana de hoy llegarán a nuestra capital, por la vía de Nueva Orleans, los restos del joven Claudio Menocal y Justiniani, distinguido miembro de nuestra sociedad, a quien sorprendió la muerte en Kansas City, donde desempeñaba el cargo de Cónsul de Cuba.

Acompañando los amados restos viene su infortunada viuda, la señora Josefina Sarría y su hermano Néne Menocal, quien embarcó precipitadamente en avión hacia los Estados Unidos, al tener conocimiento de la infausta nueva.

En el muelle serán esperados por sus familiares, para dirigirse a la Capilla del Cementerio de Colón, lugar en donde será tendido el desventurado joven fallecido, hasta las cuatro de la tarde, hora en que recibirá cristiana sepultura en el Panteón de la Familia Menocal.

ARTURO GUERRA

El notable músico cubano, maestro Arturo Guerra, compositor y pianista, ofrecerá una tarde de música, en los salones del Lyceum, el lunes próximo, a las cinco p. m.

Además del profesor Guerra, tomarán parte en el magnífico programa combinado, la celebrada soprano, señora Edemira de Zayas de Vilar y el tenor René Cabezas.

EN SAN JUAN DE LETRAN

Se verificará esta noche, en la Iglesia de San Juan de Letrán, la boda de la encantadora señorita Margarita Alfonso y Cabrisas, con el doctor Gonzalo O-Farrill y Yánes, distinguido médico del Hospital Universitario.

Simpática ceremonia, fijada para las nueve y media.

SIMPATICO ALMUERZO

En el Vedado Tennis Club, se celebró ayer tarde, el almuerzo ofrecido como despedida de soltera, a la bellsima señorita Moraima del Pico, cuyo enlace con el doctor Juan Portela, se verificará el sábado.

Fué organizado por la bella señora Clára Sampedro de Barraqué y por la encantadora señorita Cusa Moré, constituyendo una nueva prueba de las innumerables simpatías de que disfruta en esta sociedad la señorita del Pico.

La mesa situada en el gran salón, decorada con un lindo centro de rosas, hallábase dispuesta para treinta y tres comensales.

Tomaron asiento junto a ella las señoras Sara Pertierra de Aixalá, Clara Sampedro de Barraqué, Carmen de la Guardia de Zaldo.

Isabelita Falla de González Hierro.

Cuchuca Barraqué de Martínez; Bertha de Armas de González Tabernilla y Dolores Poey de Hernández.

Y estas señoritas:

Cusa Moré.

Nantilde y Leila León.

María Antonia Mendoza; Tanny y Nenetica García Longa; Martha Alvarez Tabío; Hilda de León; María Antonia Alvarez.

Consuelito Finlay.

Fina Contreras.

María Antonia y Silvia Freyre; Ofelia Pedro; Manolita Bravo; Aimee Molino; Conchita de la Torriente; Hilda Vilanova.

Rosarito Camacho.

Olga y Elena Nin; Tina Arias; Silvia Coello; Olga Wilrieck y Olga del Pico, lindísima hermana de la festejada.

LUIS FELIPE SALAZAR

En su residencia del Vedado, rodeado de los cuidados de sus familiares, dejó de existir al mediodía de ayer, el señor Luis Felipe Salazar y Salazar, jefe de una distinguida familia habanera.

Entre sus deudos que lo lloran inconsolables, cuéntase su viuda, la señora Dolores Sánchez y sus hijos.

El sepelio ha sido dispuesto para las nueve de la mañana de hoy, partiendo de la calle C esquina a 21, Vedado.

(Continúa en la página SIETE).

Ventas fin de semana

TODOS LOS VIERNES Y SABADOS.

La oportunidad está siempre en LA CASA GRANDE. Vea estos ejemplos de las Ventas Fin de Semona y tenga en cuenta que hay muchos artículos mas a precios sumamente rebajados que no figuran en este anuncio.

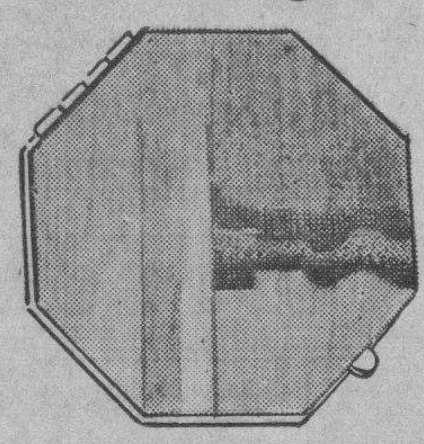

Fina motera de esmalte. Surtido de colores
1.50

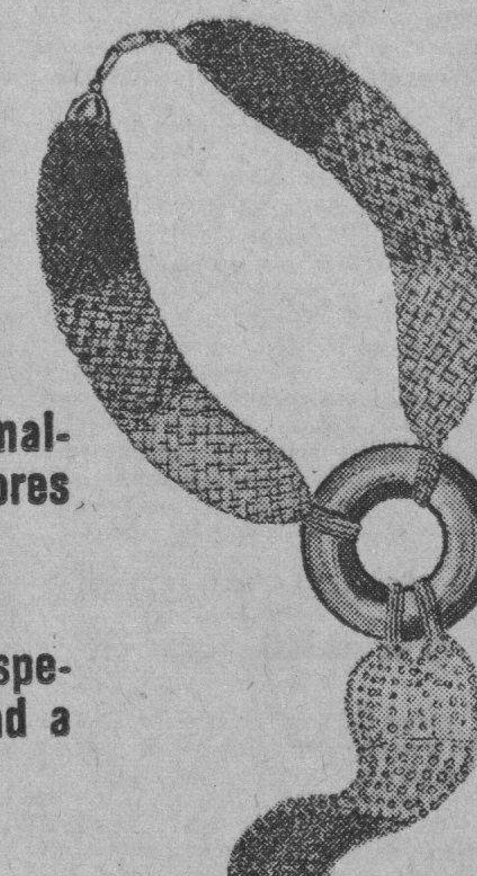

Sortija de cristal espejo. De gran novedad a
85c.

Elegante collar de mostacilla y cristal espejo
85c.

Pantalones de jersey con encajes ocre. Gran surtido
29c.

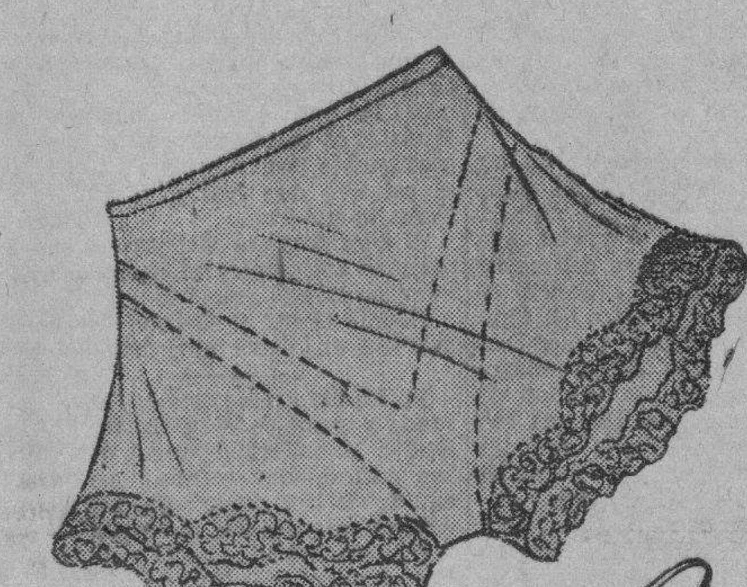

Una docena de jabones para el baño. Perfume exquisito:
45c.

Ajustadores de encaje ocre. Todas las tallas y colores a
29c.

Uniformes para criadas. De céfiro azul con el cuello y puños blancos a
79c.

Delantales blancos de buena calidad a
25c.

Fajas de cutí brocado y elástico en las caderas. Magnífica calidad a
79c.

La Casa Grande

HEMEROTECA MUNICIPAL MADRID
M.E.C.D. 2016

Escenario y Pantalla

ENCANTO: «YO SOY SUSANA»

VIENDO trabajar a un muñeco se advierte en qué grado el arte humaniza y deshumaniza. Ortega y Gasset habló de la «deshumanización del arte». Su error fué generalizar demasiado. A aquel ensayo debió haberle añadido una segunda parte con el siguiente título: «Humanización del arte». Entonces su trabajo hubiera quedado completo.

Una marioneta es un pedazo de materia preparada para la expresión artística. Todo su secreto consiste en estar dotada de una movilidad semejante a la humana. Lo demás—semblante y cuerpo—existen sólo en función de un ritmo posible. Pero he aquí que esa humilde parodia de hombre o de mujer, una vez instalada en el retablo y accionados diestramente los hilos que le dan movilidad, cobra una rara expresión humana. Voz y movimiento, a la vez que determinan la función artística en el tosco espectáculo, determinan una función humana. El rostro burdo del gracioso o el semblante lindamente modelado de la damisela romántica, adquieren, tras su máscara muerta, gestos y ademanes de persona viva. Una extraña palpitación vital se ha producido en las entrañas fofas de los títeres.

Independientemente de estos atributos humanos, se perciben en el juego de las marionetas valores de ritmo, de color, de luz, de composición y de armonía que son puramente artísticos y no tienen por tanto ninguna conexión con aquéllos. Lo que demuestra que en arte es posible discriminar certeramente lo humano y lo deshumano. Sea arte de marionetas, sea arte de hombres. Para el caso «todo es uno y lo mismo». El actor más sensitivo, más humano, se «deshumaniza» en cierta medida al producirse artísticamente. En la misma medida en que el fantoche se «humaniza». Cuando Don Quijote arremetió contra el retablo de Maese Pedro, no tuvo para nada en cuenta que se trataba de títeres. Lo que le irritaba era la injusticia humana en abstracto, bien fuese encarnada por muñecos-hombres o por hombres-muñecos.

Todas estas consideraciones nos la ha sugerido la bella película estrenada ayer en el «Encanto». Una película cuyo mayor mérito es la fusión—la síntesis, diríamos—del fantoche y el hombre en un juego dramático, al par que burlesco, lleno de gracia, de movimiento y de ritmo, pero también de entrañable sentido humano. A fuerza de ver cómo se entreveran títeres y hombres, acabamos por no distinguir entre unos y otros. Cada uno—ser mecánico o vivo—vale por la suma de justicia o de injusticia que su presencia comporta. Cuando Susana, en un instante de ira, abandona el muñeco que manejada y éste cae flácidamente al suelo del retablo, como herido en el corazón, sentimos la exacta sensación del homicidio. Por eso, en la noche le remuerde la conciencia y ve aparecer en sueños a una falange de títeres que la enjuicia severamente por su delito. Este es, precisamente, uno de los pasajes más emocionantes y también más bellos, desde el punto de vista puramente estético, de este «film».

Pero en todo, en el asunto, en los escenarios, en la interpretación y en la fotografía, «Yo soy Susana» es uno de los más finos y sugestivos espectáculos que ha producido últimamente el cinema.

Lilian Harvey despliega gracias insuperables en el papel de la protagonista. Gene Raymond se comporta muy discretamente en el suyo.

En los mejores turnos volvió a presentarse Jorge del Moral, el popular compositor mexicano, con el tenor Mesta Chayrez, intérprete de su música, acompañado de una excelente orquesta de doce profesores, bajo la dirección del talentoso Rafael Morales y en la que figura el notable flautista cubano Rafael Ondina.

Tanto las canciones como la actuación de la orquesta y de Jorge del Moral al piano, obtuvieron los aplausos del público.

NACIONAL: «BOLERO»

«Bolero», la gran obra sinfónica de Ravel, dada a conocer hace algún tiempo entre nosotros por la Orquesta Filarmónica de la Habana, ha sido utilizada para formar el clímax musical de esta película. Y ello ha constituído un acierto. Las cadencias muelles, voluptuosas, elegantes de la admirable página raveliana, conjugan perfectamente con el carácter de esta fábula de la preguerra, llena de colorido de interés y de fuerza.

Se trata de las peripecias de un bailarín en New York y París, súbitamente interrumpidas por aquella gran danza frenética y trágica que fué la guerra. La pintura del marco en que se desarrolla la acción es uno de los positivos aciertos del film. Lugares, cosas, mujeres y hombres nos llevan a aquella época «alegre y confiada», en que el mundo se entregaba a decadentes placeres, sin presumir ni remotamente que un formidable cataclismo se incubaba en su atmósfera de frivolidades y delicuescencias. El danzarín, tipo bien interpretado por George Raft, es un hombre dominante, apasionado, sensual. El Bolero de Ravel señala el momento epical de su arte. El pasaje en que lo interpreta es uno de los mejor logrados de la película.

Parte de la acción de ésta integrado está por rápidas y escalofriantes visiones de guerra, obtenidas con esa técnica poderosa en que es maestro el cine.

El final de la película es trágico. El protagonista muere cuando se dispone a ejecutar una danza como «encore» en una de sus exhibiciones en París. Los gases le habían dejado gravemente dañados los pulmones y el esfuerzo que realiza al bailar le causa la muerte.

El film interesa siempre, y, tanto escénica como fotográficamente, está admirablemente realizado.

George Raft y Carole Lombard realizan una labor muy estimable.

En los turnos mejores continúa velando y exhibiendo su figura, Sylvia Seidel, la bailarina yanqui que tantas curiosidades—y hasta no pocas emociones—ha despertado con su ya célebre «danza del abanico».

Este espectáculo sigue llevando público numeroso al Teatro Nacional.

Francisco ICHASO.

NOTAS

PRINCIPAL: UN GRAN ESTRENO

Uno de los atractivos fuertes en la temporada del «Principal», o cuando menos, en esta su última etapa, es «La sirena varada».

Se trata de una producción cuyos méritos son tan altos que han bastado para cimentar el prestigio de su autor, Alejandro Casona.

Es una obra vigorosa y nueva, en todo el alcance de este adjetivo.

«La sirena varada» fué el primer premio en un concurso de obras teatrales celebrado en España, para autores noveles.

«La sirena varada» fué el gran premio que, entre otros, mereció el homenaje de ser representada en el Teatro Español.

«La sirena varada» se estrenará esta noche en el teatro Principal como un nuevo esfuerzo de la Compañía de Eugenia Zúffoli para ponernos al tanto de la evolución teatral y de las últimas novedades.

Mañana, sábado, por la tarde, podrán asistir a la representación de «Madre Alegría» niños de la Beneficencia, expresamente invitados por la Empresa, que considera interesante para ellos el ambiente de esa comedia.

El próximo «lunes popular» se cubre con «El marido de mi mujer».

KAY FRANCIS Y RICHARD BARTHELMESS EN EL CAMPOAMOR

Richard Barthelmess en «La sangre llama»

Hoy estreno en Cuba del gran drama de amor «La sangre llama», donde Richard Barthelmess «vive» uno de sus mejores papeles, con la colaboración de Jean Muir, Verre Teasdale, Marjorie Rambeau. Un hombre bueno. Sin embargo, su amor fué fatal para las tres mujeres que se entregaron a su cariño... y además su propia madre y otra mujer que sin interés lo quiso también fueron arrastradas por la maldición que parecía azotar a cuanta mujer le quería. Tal es la situación de Richard Barthelmess en este drama que hoy se estrena junto con la gran película «Mandalay», la exótica y bellísima producción donde la encantadora Kay Francis está sencillamente estupenda, actuando además en esta película Ricardo Cortez y Lyle Talbot.

En «Mandalay», Kay Francis lucha para defenderse de las apasionadas caricias de Ricardo Cortez, dejándose caer lánguidamente en los brazos de Lyle Talbot, una película en que encontramos las más emocionantes escenas y las más sorprendentes aventuras.

También se estrena hoy en Cuba el segundo episodio de la serie «El tesoro del pirata», por Richard Talmadge.

«DON FULGENCIO» EN EL MARTI

No puede dudarse que una de las obras que mayor éxito han alcanzado en el Martí, en los últimos tiempos es «Don Fulgencio», debida al ingenio de Carlos Robreño y que constituye sátira interesantísima del momento político actual.

Carlos Robreño se ha especializado en este género irónico festivo al que pertenece «Don Fulgencio», que, como saben nuestros lectores, obstenta inspirada partitura del maestro Rodrigo Prats.

No hay que olvidar que «Don Fulgencio» ha sido avalorada con magníficos bailables y evoluciones montados por Julio Richard.

«Don Fulgencio», que falta del cartel hace varias semanas y que, como todos sabemos, alcanzó gran número de representaciones consecutivas, será hoy repuesta escénicamente en la segunda sección que, como siempre, dará comienzo a las diez y media.

El primer turno se cubre con «La revista grifa», original de Pepín Rodríguez y con música del maestro Rivera Baz.

Rigen los precios habituales a base de 30 centavos luneta con entrada.

El martes próximo tendrá efecto en el Martí una gran función extraordinaria en honor y a beneficio de Josefina Banda, la simpatiquísima actriz que, para su fiesta de honor, ha combinado selecto programa en el que figuran los estrenos de «Político mielitis» y «La huelga de Correo».

Suscríbase al DIARIO DE LA MARINA

MUSICA Y MUSICOS

UN GRAN VIOLINISTA. Alfredo de Saint Maló triunfó plenamente ante el público de la Habana, en el recital que ofreció en la tarde del sábado en la Comedia.

Un programa que apuraba las condiciones técnicas y artísticas del intérprete, evidenció el virtuosismo exquisito de este joven violinista y su firme temperamento artístico. El Concierto de Saint Saens fué ejecutado con excelencia, en su versión técnica e intrepetativa.

La escuela francesa del ejecutante lo mantiene con cierta sobriedad en las expresiones, que no carecen de mensaje. Quizá podríamos pedirle más espontaneidad en algunas ocasiones, que sin embargo, ganan en nitidez y justeza, como en el «Molto maestoso» y «Allegro non tropo» con que termina la obra, que fué admirablemente acompañada por el maestro Yascha Fischermann.

Hubo un «minuto admirativo» durante la ejecución del Nocturno de Chopín, número 2. Página de evocaciones ideales, que el violinista supo «acariciar» con su arco dúctil y firme.

El sugestivo y original Himno Inca al Sol, escrito por el ejecutante inspirado en unos temas del folklore peruano, nos mostraron las excelentes condiciones de su técnica y su cultura musical, por el acertado y efectivo desarrollo que imprime a esa melodía indígena que no pierde su sabor primitivo. Hubo grandes aplausos para la obra y para el intérprete.

Su virtuosismo excelente nos fué mostrado en la dificilísima Rapsodia de Concierto de Ravel, la «Tzigane». Obra de dificultades técnicas insuperables que exigen cultura musical en el intérprete por la originalidad de su concepción, moderna e inspiradísima. Bella muestra de las cualidades del gran compositor francés, y página de inestimable valor en la literatura musical de hoy. Saint Maló se crece en ella, en una versión admirable, mostrando su virtuosismo correcto y magistral. Su arco contribuye grandemente al logro de una interpretación tan correcta como cautivadora y secundado de manera excelente por el pianista Yascha Fischerman, a quien el compositor dedica una página de prueba que alcanza un ruidoso éxito ante la selecta y atenta concurrencia.

Hubo también aplausos para la primera parte del programa «Rondino de Beethoven,» Preludio y Allegro de Pugnani Les Follies d-Espagne de Corelli.

Saint Maló probó que son justos los elogios de que venía precedido, es un exquisito virtuoso de personalidad distinguida, un violinista excelente de cultura probada.

En este primer recital, quedó consagrada su reputación en la Habana.

Modo agradable de adelgazar

¿Cómo le gustaría perder 7 kilos de peso en un mes y al mismo tiempo aumentar su energía y mejorar su salud?

¿Cómo le gustaría eliminar su papada, reducir sus prominentes caderas y al mismo tiempo lograr que su epidermis sea tan limpia y suave que inspire admiración?

Pésese hoy y vea cuánto pesa. Después, obtenga una botella de Sales Kruschen que le bastará para 4 semanas, y cuesta muy poco. Tome media cucharadita de esas sales en un vaso de agua caliente antes del desayuno todas las mañanas. Coma menos pasteles y dulces y carnes con gordo, patas, mantequilla, crema y azúcar. Cuando haya tomado el contenido de la primera botella, pésese otra vez.

Así habrá aprendido la manera más agradable de adelgazar, así como las seis sales que componen las Sales Kruschen le han proporcionado salud exuberante.

Para eliminar la gordura sin daño y con SEGURIDAD, tome las Sales Kruschen todas las mañanas y no se preocupe, pues esa es la manera SEGURA de adelgazar.

Pero para bien de su salud, cuide de pedir y obtener en la botica Sales Kruschen.

«LA HABANA SIN BOMBAS» EN EL PAYRET

Un verdadero acontecimiento teatral tendrá efecto hoy en el teatro «Payret», donde se estrenará la bellísima obra titulada «La Habana sin bombas», original de Pepín Rodríguez y música de Ricardo Riverón. La firma de estos dos valiosos autores realzan el triunfo decisivo de esta magnífica producción. «La Habana sin bombas será, sin duda alguna, el más grande éxito de la temporada que ofrece la Compañía Acebal-del Campo en el Payret.

El programa de esta noche está formado, en la primera tanda, a las nueve, con la bellísima obra «La herencia del animal», el triunfo más grandioso de Meluzá Otero, y donde el popular actor Emilio del Mármol, así como Blanca Becerra hacen derroche de sus exquisitas facultades artísticas. En la segunda, «La Habana sin bombas», el gran estreno de hoy. Para el domingo se anuncia una gran matinée a las tres a 30 centavos la luneta por toda la función.

NACIONAL: EXITO DE «BOLERO» Y SILVIA SEIDEL

Numeroso público disfrutó ayer en el teatro Nacional del interesante y selecto espectáculo que tanto en la escena como en la pantalla presentó la empresa de este teatro.

La atracción de la pantalla fué el estreno de la película «Bolero», superjoya de la Paramount, con George Raft y Carole Lombard como figuras centrales. «Bolero» abunda en cuadros muy originales, sobresaliendo la fantasía puramente americana y opuesta desde luego al bolero clásico español, pero de mucha visualidad y presentado con gusto exquisito.

En la escena se anotó nuevos trounfos la bailarina excéntrica Sylvia Seidel, que más confiada en la comprensión artística del público, hace su acto con más soltura y sin las prevenciones que estimó oportunas en su primera actuación; bien es verdad que anoche estaba estimulada por la aparición de su rival Sally Rand, que en la película «Bolero» aparece bailando la misma danza del abanico.

Hoy se repite el mismo programa, exhibiéndose la película «Bolero» desde las 3.30 y actuando Sylvia Seidel en los turnos preferentes de 5.30 y 9.30. El último noticiario Paramount y cartón animado completan el programa.

Para el día 31, se anuncia dos importantes debuts en el Nacional:

George Raft en «Bolero»

en la pantalla el nuevo astro de Hollywood Francis Laderer, que se presenta como protagonista de la película RK. O. Radio «Hombre de dos mundos», y en la escena, el famoso actor Raúl Roulien, quien actuará en la Habana sólo dos noches. Las solicitudes para el abono se atienden en la contaduría del Nacional o por el teléfono M-4646.

«YO SOY SUSANA» CON LILIAM HARVEY EN EL ENCANTO

Con éxito ruidoso, sin precedentes, fué estrenada ayer la formidable película «Yo soy Susana», donde la lindísima Lilian Harvey ha hecho una creación brillante, siendo secundada admirablemente por Gene Raymond, y las Marionettas Piccolli. Algo nuevo, distinto, original, un argumento repleto de emociones, tal es «Yo soy Susana». Esta superespectacular producción de Jesse L. Lasky se repite hoy en todos los turnos, actuando en las tandas elegantes de 5.30 y 9.30 Jorge del Moral y Mesta Chayrez y una orquesta de doce profesores de la Sinfónica, dirigidos por el profesor Morales.

El lunes, un gran estreno Columbia, «La mujer de mi marido», por Elissa Landi, Frank Morgan y Joseph Schildkraut, una producción que la Empresa Encanto recomienda a su distinguido público como una de las más lindas de este año.

El miércoles función homenaje a la señorita Conchita Estraviz, «Miss Cuba», con películas, dos orquestas y números de variedades.

Pronto, «Así ama la mujer», la más grande de las películas de Joan Crawford.

CARTEL DEL DIA

CINES

PRINCIPAL: A6737. Compañía de Eugenia Zúffoli. A las 9: «La Sirena Varada», (estreno).

MARTI: A-1851. Compañía Cubana de Zarzuela, de Agustín Rodríguez. A las 8 y 45: «La Revista Grifa». A las 10 y 30: «Don Fulgencio».

TEATROS

NACIONAL: A-3730. A todas horas: «Bolero», con Carole Lombard y George Raft, revista, comedia. Tandas elegantes: Pres. de Silvia Seidel.

ENCANTO: A-4433. A todas horas: «Yo Soy Susana», con Lilian Harvey y Gene Raimond, comedia y revista. Tandas elegantes: Pres. de Jorge del Moral, Mesta Chayrez y orquesta.

CAMPOAMOR: A-7054. A todas horas: «La Sangre Llama», «Mandalay», episodio, comedia y revista.

FAUSTO: A-4321. «Mister X», «Lo que no Puede Comprarse», comedia y revista.

NEPTUNO: A-2785. «En la Pendiente», «Amor en Hollywood», comedia y revista.

RIALTO: M-1831. «Yo, Tú, Ella», «El Alguacil de la Frontera», comedia y revista.

PRADO: M-2882. «El Gato Negro», «Deslices», comedia y revista.

RIVIERA: F-2040. «Fácil de Amar», «El Alcalde del Infierno», comedia y revista.

TRIANON: F-2403. «El Hijo de Kong» «Divina», comedia y revista.

AUDITORIUM: F-5544. «Nacida para Pecar», «Amor a Prueba», comedia y revista.

OLIMPIC: F-6263. «El Hogar Perdido», «El Alguacil de la Frontera», comedia y revista.

ACTUALIDADES: M-5575. «Pepe Palucha», «Enrique VI y sus Seis Mujeres», comedia y revista.

VERDUN: A-9206. «El Jefe», «La Bailarina», comedia y revista.

LIRA: M-4474. «Catalina la Grande», «Consejo a los Enamorados» y comedia.

INGLATERRA: M-5527. «Vaya un Enredo», «Pescada en la Calle», comedia y revista.

WILSON: U-5863. «Vaya un Enredo», «Pescada en la Calle» y comedia.

CUBA: M-2780. «Las Explotadoras de 1933», «Voltaire», comedia y revista.

ROJO: «El Modo de Amar», «Héroes de Ocasión» y comedia.

GACETILLAS

RIALTO: «YO, TU Y ELLA»

Una película que le recomienda la Empresa de este teatro, como la mejor que ha venido a Cuba en español. «Yo, tú y ella», de la novela de Gregorio Martínez Sierra, interpretacin de Catalina Bárcena, Gilbert Roland, Rosita Moreno y Mona Maris. También se exhibe «Smoky», emocionante producción de un reparto de estrellas; la alfombra «Recuerdos del pasado»; la revista semanal Fox; un gracioso cartón.

Precios: 20 centavos luneta y preferencia a cualquier hora.

Mañana: «Yo, tú y ella.

Martes 28: «Tarzán y compañera», de Johnny Weismüller.

Día 31: «Mandalay», de Kay Francis, ¡Colosal!

INGLATERRA: «VAYA UN ENREDO»

San Rafael y Consulado. M-5527. 10 centavos de 1.30 a 6.30 y 15 cts. después; niños, 10 centavos a todas horas. La mejor ventilación de la Habana, más fresco que en la playa, sin sufrir los rigores del sol.

Hoy, tarde y noche, revista; el cartón «Cuando la noche desciende», y las super producciones «Vaya un enredo», regia joya por Claudette Colbert y Richard Arlen; y «Pescada en la calle», film suprema por Silvia Sidney y George Raft.

A las 5: «Vaya un enredo» y «Pescada en la calle».

Mañana: «La caída de un imperio», en español, por Medea de Novara, Julio Villarreal y Enrique Herrera; y «La ley del Talión», por Spencer Tracy.

Domingo: «Una sombra que pasa» o «Las vacaciones de la muerte», por Fredric March; y «Secuestro», por Mirian Hopkins.

La próxima semana: «Boliche».

WILSON: «VAYA UN ENREDO»

Belascoain y San Rafael. U-5863. 10 centavos de 1.30 a 6.30 y 15 cts. después; niños, 10 centavos a todas horas. La mejor ventilación de la Habana; más fresco que en la playa sin sufrir los rigores del sol.

Hoy, tarde y noche, revista; el cartón «La hora en mis manos», y las superproducciones «Vaya un enredo», regia producción extraordinaria de la Paramount, por Claudette Colbert y Richard Arlen; «Pescada en la calle», atracción suprema por Silvia Sidney y George Raft.

A las 5: «Vaya un enredo» y «Pescada en la calle».

Mañana: «La caída de un imperio», magistral espectáculo en español, por Medea de Novara, Julio Villarreal y Enrique Herrera; y «La ley del Talión», por Spencer Tracy.

Domingo: «Una sombra que pasa» o «Las vacaciones de la muerte», por Fredric March; y «Secuestro», por Mirian Hopkins.

La próxima semana: «Boliche».

OLIMPIC: «HOGAR PERDIDO»

Para hoy se anuncia en el gran cine «Olimpic», de Avenida de Wilson y calle B, en el Vedado, la exhibición de dos soberbias películas. Precios excepcionales durante la temporada de verano, en matinée y tanda de 5.15, mayores 15 centavos; por la noche 20 centavos; niños y tertulia, a todas horas, 10 centavos. Estos precios, incluyendo domingo y días festivos. Hoy, en tanda de 5.15 y 9.30, comedia y variedad; la extraordinaria y brillante joya «Hogar perdido», de John Barrymore. A las 8.30, la estupenda producción «Lecho de rosas», de Constance Bennett y Joel McCrea.

Mañana: «Hogar perdido» y «Volando hacia Río Janeiro».

Para el domingo: un programa verdaderamente extraordinario, dedicando la matinée a los niños.

ACTUALIDADES: «PEPE PALUCHA»

Inmejorable el suntuoso programa que hoy anuncian las carteleras del popular y cómodo teatro «Actualidades», con la mejor temperatura, sonido y clara proyección. Función a las 2 y noche a las 8.15, con comedia, cartón y variedad; la interesantísima super joya «Pepe Palucha», de Jimmy Durante, Lupe Vélez y Stuart Erwing; la histórica y muy divertida producción, «Enrique VIII y sus seis mujeres», de Charles Laugthon.

Mañana, sábado, «Divina», por Ann Harding; y «Su adorada enemiga», de Ginger Rogers y Norman Foster.

Domingo: «Catalina la Grande» y «Drogas infernales»; episodio, comedias, revista y variedad.

UNIVERSAL: «CATALINA LA GRANDE»

Fué un éxito grande el de ayer en este confortable cine, con la exhibición de esta portentosa película, la que vuelve a ocupar lugar preferente en su programa de hoy. Función de 1 a 6 y de 6.30 a 11, con dos divertidas comedias y variedad; la sensacional film «Dinero sangriento», por George Bancroft; la lujosa e histórica super joya «Catalina la Grande», de Douglas Fairbanks y Elizabeth Bergnes.

Mañana: emocionante producción «Una sombra que pasa» y la regia cinta «Identidad desconocida».

Sábado: «Una sombra que pasa»; episodio 8 de la serie «La clave infernal» y la cinta «Identidad desconocida».

LIRA: «CATALINA LA GRANDE»

Están de plácemes los asiduos concurrentes al más popular cine del barrio, el punto de reunión de las familias por su seriedad, confort, sonido y proyección, y por el regio y valioso programa que hoy se exhibe. Función corrida desde las dos de la tarde, con comedia y variedad; la lujosísima, interesante e histórica super joya «Catalina la Grande», de Douglas Fairbanks y Elizabeth Bergnes. Colosal producción «Consejo a los enamorados», de Lee Tracy.

Mañana, sábado: «Divina»; «El paluchero»; comedia «El empeñista», de Charles Chaplin; comedia «Rizando el rizo» y «Debut de Mickey».

GACETILLAS

«EL PRECIO DE UN DESLIZ»

La Empresa del teatro «Prado» ha contratado para su exhibición la gran película científica, exenta de toda sicalipsis, inmoralidad o maliciosa vulgaridad.

Se trata de «El Precio de un Desliz», drama en que se ilustra uno de los muchos casos que a diario ocurren por causa de la ignorancia de la juventud. Dividida en dos aspectos la producción empieza con la presentación de las ilusiones y los sueños de la juventud y del amor de dos jóvenes de buena familia. Luego, nos enseña cómo, debido al ambiente de fiesta, algunas copas y el azar, el joven tiene unas horas de intimidad con una mujer frívola. Terribles son las consecuencias de aquel desliz, pero más terribles que lo son en la realidad las consecuencias que sufren muchos jóvenes por ignorancia de cómo evitar esa fatalidad. La segunda parte de la obra es una conferencia ilustrada profusamente con diagramas científicos, en la cual se presentan los medios de evitar y luego curar a los infortunados que se convierten en víctima de esas enfermedades.

Después del brillante éxito que obtuvo en su estreno la gran película «El Precio de un Desliz», ha sido contratada especialmente por la Empresa del teatro «Prado», por cuatro días seguidos, a partir del lunes 27 de agosto.

FAUSTO: «MISTER X»

Fausto, el popular teatro de Prado y Colón, ofrece hoy en todos sus turnos, programa nuevo e interesantísimo.

En el turno que empieza a las 3:30, exhibirá la interesante y misteriosa película titulada «Mister X», por Robert Montgomery, de argumento originalísimo cuyo desarrollo sostiene el ánimo del espectador en continua emoción. Esta película se exhibe también en los turnos preferentes de 5:30 y 9:30.

También en el turno de día y luego a las 8:30 se exhibe la bellísima película de humanísimo argumento titulada «Lo que no puede comprarse, figurando en ella Jean Parker, una de las triunfadoras de «Las Cuatro Hermanitas».

Como valioso complemento de este programa se exhibirá en todos los turnos la película «Dos veces dos», por los ases de la risa, Stan Laurel y Oliver Hardy y además noticiario y variedad musical. Precios: 20 centavos hasta las 6:30 y después 30 centavos. Niños 15 centavos.

NEPTUNO: «EN LA PENDIENTE»

Un excelente cartel cinematográfico ofrece hoy el teatro «Neptuno» a sus asiduos habitués.

En el turno de 2, 5:30 y 9:30 exhibirá la sensacional e interesantísima película titulada «En la Pendiente», en la cual figura como protagonista uno de los grandes de la pantalla: Lionel Barrymore.

En el turno de 3:30 y en el de 8:30, se exhibirá la artística producción titulada «Amor en Hollywood», por Bing Crosby y Marion Davies, película de lujo y de mucha acción.

Noticiario, un cartón animado y comedia, completan el programa en todos los turnos.

Precios: 20 centavos entrando antes de las 6:30 y después de esa hora, 30 centavos. Niños, solamente 15 centavos.

Para mañana sábado, excelente programa: «Mister X», por Robert Montgomery, «Dos veces, dos», por Stan Laurel y Oliver Hardy y «La Guía Social», por Collen Moore.

AUDITORIUM: FUNCION CORRIDA DESDE LAS 8

Esta noche, a las 8:30, habrá en el elegante y ventilado teatro «Auditorium», F-4455, una función corrida con selecto programa. El turno de la tarde ha sido cedido por dicha empresa a «Pro Arte Musical».

En la función de la noche, se exhibirán las siguientes películas: cartón, «Nacida para Pecar», el gran drama «Amor a Prueba», con M. Clark y D. Montgomery y el estreno de la gran película «Entérate, Mundo», con Lee Tracy, G. Stuart y R. Pryor.

Precios para esa función: 20 centavos mayores, niños 10 centavos y tertulia 10 centavos.

Las carteleras de «Auditorium» anuncian para mañana el regio estreno de «El Congreso Baila» y el domingo, a las 2:30, 5:30 y 9:30, se exhibirá la super-joya «Boliche». Sábado, estreno de «El Congreso Baila». Domingo a las 2:30, 5:30 y 9:30, la estupenda joya «Boliche», por Irusta, Fugazot y Demare, en español.

REGINA: «YO, TU Y ELLA»

Grandioso estreno el que presenta hoy «Regina»: una película que honra nuestro idioma y nuestros artistas: «Yo, Tú y Ella», de la novela de G. Martínez Sierra. Interpretación toda en perfecto español, de Catalina Bárcena, Gilbert Roland, Rosita Moreno y Mona Maris. También se exhibe «Smoky», bella película de acción y emoción. La revista semanal Fox. Un cartón, la alfombra titulada «Recuerdos del Pasado».

Precios: 15 centavos mayores hasta las 6:30 y 20 después.

Mañana: le recomendamos que si no puede ver hoy «Yo, Tú y Ella», véala mañana, pero no se quede sin ver esta maravilla del cine en Español.

RIVIERA: «FACIL DE AMAR»

Se exhibe por última vez, en las tandas elegantes de las 5.15 y 9.45, la interesante comedia de la Warner, interpretada por Adolphe Menjou y Genoveva Tobin, titulada «Fácil de amar»; revista y comedia. En los turnos de las 4.15 y 8.15. «El alcalde del infierno», por James Cagney.

Mañana: «Mister X», por Robert Montgomery.

Martes: «El emperador Jones».

Miércoles: «¿Y ahora, qué?», de Margaret Sullivan.

Pronto: «Por sendas distintas», de Clark Gable.

TRIANON: «EL HIJO DE KONG»

En la tanda de las 4: Ann Harding en «Divina», la comedia «La era del bombín»; revista Fox y estreno de la producción Radio, por Robert Armstrong, «El hijo de Kong».

A las 8.30: «Divina».

En la de 9.45: revista Fox, comedia y «El hijo de Kong».

Mañana: «Fiel hasta la muerte», por Frances Dee y Walter Huston; revista Paramount, comedia y la bella creación de Joel McCrea y Ginger Rogers, titulada «Abismos de sensualidad».

Para la semana entrante se anuncia «Escándalo de Bohemia», por Charles Ruggles y Charles Farrell.

Y también, para la semana entrante, se anuncia «El misterio de Mister X».

Los teléfonos de «Trianón» son F-2403 y F-6061, por los que puede usted enterarse de todos los particulares relacionados con este simpático cinema de la Avenida de Wilson entre A y Paseo, en la aristocrática barriada del Vedado.

PRADO: «EL GATO NEGRO»

De un interesante y extraordinario programa disfrutarán hoy los asiduos concurrentes al teatro «Prado».

«El gato negro», en el que un ser enagenado por los instintos más horribles sueña con un cuadro horripilante en que preciosas mujeres duermen el sueño eterno en ataúdes de cristal que, alineados, forman la más trágica parada de seres indefensos y petrificados, sobre los cuales recrea la vista el embrujado personaje que es protagonista de «El gato negro»; y está interpretada por Boris Karloff, Bela Lugosi, David Manners y la preciosa artista Jacqueline Wells, los novios que celebran su luna de miel en aquel horrible infierno, y con ellos un conjunto de bellísimas mujeres.

Esta cinta se exhibirá en los turnos de 3.30, 6.30 y 9.30.

En los turnos de 2.15, 4.30 y 8.30, «Deslices», drama ultramoderno, por Norma Shearer, que actúa con Robert Montgomery y Herbert Marshall. En esta cinta Norma luce más de 25 trajes, todos distintos. Además, se exhibe una divertida comedia y un cartón musical.

ALHAMBRA: EXITO DE M. FERNANDEZ Y M. HERNANDEZ

La Empresa del teatro «Alhambra» ofrece para esta noche en la segunda sección, el estreno de la admirable y picaresca revista «Las castigadoras», que ha sido montada con lujo y propiedad por parte de la empresa y en la que toman parte principalísima todas las primeras figuras del conjunto.

Manolo Fernández, el aplaudido primer actor, tiene a su cargo el principal papel de «Las castigadoras», en el que obtiene un triunfo personalísimo.

Nuevos decorados de Manolo Roig, dan realce a la obra.

Para el martes se prepara la reposición de «Ojo por ojo», la zuela que tantos éxitos ha obtenido siempre en todos los teatros de la Habana y de la que Manolo Fernández hace una verdadera creación.

«El sobre verde», este es el título del próximo estreno en el teatro «Alhambra». «El sobre verde» es sin duda alguna, de mucho más éxito que «Las Leandras», y de la cual son autores los ases Giménez y Paradas y con música del maestro Guerrero.

Desde esta noche empezarán a regir para la tertulia los precios de 15 centavos función corrida y 20 centavos el delantero. La luneta continuará a 30 centavos por tanda.

M.E.C.D. 2016

QUIEN no ha soñado con tener una cámara de cine? Pues bien: ese sueño puede ahora ser realidad. El Cine-Kodak Eight (8) es una cámara "de verdad," el *colmo* de la sencillez y el *máximo* de economía. Con él se filman buenas cintas desde el principio. ¿Costo? La película, y su revelado, cuestan menos de la mitad de antes.

Véase esta "ganga," véanse las cintas que filma, en las casas de artículos Kodak; o pídase folleto descriptivo ilustrado a—Kodak Cubana, Ltd., Zenea 236, Habana.

ZAPATERO AGREDIO A SU MUJER CON UNA HORMA

Centro de Socorro de Jesús del Monte, fué asistida ayer de lesiones de carácter grave causadas por el cuerpo, Manuelina Herón, de 34 años de edad y de San Benigno letra E, que dijo al agredirla con una horma su esposo Ernesto Magin Castro, zapatero y del mismo domicilio, con el cual sostuvo un disgusto, siendo arrestado el acusado y puesto a disposición del Juez de Instrucción de la Sección Quinta, cuya autoridad ordenó su ingreso en el Vivac por todo el término que señala la Ley.

ARROLLADO POR UN TREN

Ramón David González Fernández, vecino de Pedro Pernas 11, alos, sufrió ayer lesiones de carácter grave, al ser arrollado, cuando salía de los talleres de la Havana Central, donde trabaja, por un tren de carga cuya locomotora conducía el maquinista Simón Rodríguez y servía de conductor Carlos Sánchez, estimándose el hecho puramente casual.

REPUBLICA DE CUBA.— SECRETARIA DE ESTADO

†

E. P. D.

El Señor Claudio G. Menocal y Justiniani

CONSUL DE SEGUNDA CLASE EN KANSAS CITY, Mo., FALLECIDO EL DIA VEINTE DEL ACTUAL.

Y dispuesto su entierro para el día de hoy viernes, a las cuatro en punto de la tarde, el que suscribe invita por este medio al Cuerpo Diplomático acreditado ante este Gobierno, Poder Judicial, a los señores Cónsules extranjeros, autoridades y funcionarios civiles y militares de los distintos Departamentos del Estado, para el acto de acompañar el cadáver desde la Capilla Central del Cementerio de Colón al lugar de su enterramiento.

La Habana, Agosto 24 de 1934.

CARLOS M. DE LA RIONDA,
Secretario de Estado, interino.

†

E. P. D.

EL SEÑOR

Claudio G. Menocal y Justiniani.

HA FALLECIDO

Y dispuesto su entierro para el día de hoy, a las 4 en punto de la tarde, su viuda, madre, hermanos, padres políticos y demás familiares que suscriben, ruegan a las personas de su amistad, se sirvan asistir a la indicada hora a la Capilla Central del Cementerio de Colón, para el acto del sepelio

Habana, 24 de Agosto de 1934.

Josefina Sarría Vda. de Menocal, Ninina Justiniani Vda. de Menocal; Willy, Luis Carlos y Madeline Menocal y Justiniani; Josefina de la Torre de Sarría; Antonio Sarría Truffin; Serafín, Mario y Fausto G. Menocal y Deop; Francisco Alba; Rodrigo Aria; Dr. Luis Ortega.

FUNERARIA DE PRIMERA CLASE
ALFREDO FERNANDEZ
SAN MIGUEL 63 TELEFONO A-4348

Crónica Habanera

(Continuación de la Pág. CINCO)

EN SUS VISPERAS

Mañana, en la gran festividad del día, celebra su onomástico una bella y encantadora señorita: Beba Romagosa y Rodríguez.
La felicitamos anticipadamente.

DE PRO ARTE MUSICAL

Para las cinco de la tarde, en el Auditorium, está anunciada la presentación ante los socios de Pro Arte Musical, de la genial recitadora Eusebia Cosme.

Eusebia Cosme ofrecerá un programa espléndido.

Helo aquí:

Presentación. Mujer nueva. N. Guillén.

Danza Negra. Palés Matos.

Romance de la Reina Camándula. Pita Rodríguez.

Caridá. M. Arozarena.

Balada del güije. N. Guillén.

Lavandera con negrito. E. Ballagas.

De Trópico» (décimas). E. Florit.

María Belén Chacón. E. Ballagas.

Sensemeyá (canto negro para matar una culebra). N. Guillén.

Una canción de vida bajo los astros. R. Pedroso.

Rumba de la negra Pancha. J.A. Portuondo.

BODA

En la Notaría del conocido doctor Felipe Rivero, contrajeron matrimonio ayer por la mañana, la gentil señorita Aida de Lara y el señor Tomás Cuervo, que figura entre el personal de la planta emisora del DIARIO DE LA MARINA.

Fueron testigos del simpático acto, los señores Eduardo Hernández y Federico González.

EL ALMUERZO DEL DOMINGO

Muy concurrido, a juzgar por el interés despertado, promete resultar el almuerzo bailable que ofrecerá el domingo próximo, la querida sociedad de la Playa.

El Habana Yacht Club estará ese día de fiesta, desde hora temprana, pues habrán reñidas competencias de natación.

Desde la una de la tarde hasta las cuatro, se prolongará el baile, a los acordes de la Orquesta Habana Casino.

HOMENAJE A MISS CUBA

Nuestra encantadora compatriota Conchita Estraviz, designada recientemente «Miss Cuba», ha sido llamada por la Compañía de Películas «Warner», para realizar pruebas fotográficas a fin de incluirla en su lista de artistas.

Antes de embarcar, será objeto «Miss Cuba» de un homenaje de simpatía por parte de sus admiradores y amigos.

Dicho homenaje consistirá en una función extraordinaria, que tendrá lugar en el Teatro Encanto, el próximo miércoles a las nueve y media de la noche.

Habrá muchas variedades, entre las que se incluye la actuación de dos reputadas orquestas.

En su oportunidad daremos a conocer el programa.

NACIMIENTO

El hogar de los jóvenes esposos Manuel Otero y Ernestina Trabanco de Otero, se ha visto alegrado, en días pasados, por el feliz advenimiento de un precioso niño.

Reciban nuestra felicitación los venturosos padres.

RAOUL ROULIEN

Próxima la llegada a la Habana de Raoul Roulien, el afortunado galán de la pantalla, protagonista de numerosas películas bien conocidas de nuestro público, se preparan en su honor agasajos diversos.

Hemos anunciado ya algunos actos que se organizan y sabemos de otros que se vienen preparando.

La Sociedad Pro-Arte Musical le ofrecerá un té el jueves seis del entrante mes, a las seis y media, en el salón de actos de su espléndido edificio de la Calzada del Vedado.

La comida de Sans Souci, el día 29 será algo excepcional.

Una noche de arte brasilero dedicada al fino «chansonnier».

Los Ubal, los celebrados bailarines, nos deleitarán con la Machitcha; la gran Celinda prepara varios números típicos del Brasil, la bella tierra de Raoul Roulien, y no faltará la «Carioca», la famosa «Carioca» popularizada entre nosotros por la película «Volando hacia Río Janeiro», en la que Roulien tanto se luce.

Esa noche, además de la orquesta de los Palau tocará la muy afamada de los Hermanos Castro.

Hemos hablado ya del té a la prensa en el Hotel Presidente, del «cocktail party» que ofrecerá el Encargado de Negocios del Brasil y próximamente nos referiremos a otros actos en honor del protagonista de «El último varón sobre la tierra».

Raoul Roulien, como ya es sabido actuará en el gran teatro Nacional los días 31 del corriente, viernes, y el unes tres de septiembre.

Dos grandes funciones de gala para las que ha quedado abierto un abono en la Contaduría del teatro Nacional a cargo del querido compañero Pablo Alvarez de Cañas.

Raoul Roulien se presentará con el pianista que viaja con él y, además, con la orquesta de los hermanos Castro.

Para cualquier informe relacionado con el abono pueden dirigirse a la Contaduría del Nacional o llamar a los teléfonos A2730 o M4646.

Las personas abonadas, pueden recoger sus tickets en el teatro.

FERNANDO ALVAREZ RUIZ

Tras una larga enfermedad, agotados todos los recursos de la ciencia, entregó su alma al Creador en la tarde de ayer, el señor Fernando Alvarez Ruiz, joven ingeniero civil, miembro de una familia estimadísima.

Baja a la tumba el infortunado joven dejando tras sí una estela de simpatía y afecto que le captó su trato caballeroso.

En su hogar, lo lloran inconsolables, su viuda, la doctora Amparo Fernández y sus pequeños hijos, así como sus hermanos José María, Rafael, María Luisa y Emilita, esta última esposa del señor Fernando Quintana.

El entierro ha sido dispuesto para las cuatro de la tarde de hoy, partiendo el cortejo fúnebre de la casa mortuoria en el Edificio Moure, Galiano y Aguila.

LA FESTIVIDAD DE MAÑANA

Están de días mañana las damas que llevan el nombre de Luisa.

Para todas habrá flores preciosas en la «Casa Trías», el afamado jardín de la calle 12, en el Vedado, cuyos cestos y cajas son siempre tan celebrados por su belleza, su exquisitez y la frescura de las flores.

Tiene Trías a estas horas numerosos encargos para mañana.

Bellos presentes, para todos los gustos y todos los bolsillos.

MR. JOHN M. RENFREW

Mr. John M. Renfrew, Superintendente de Coches y Carros de los Talleres de Luyanó, de los Ferrocarriles Unidos de la Habana, apreciadísima personalidad de la colonia inglesa residente en esta ciudad, partió ayer de su patria una triste noticia.

En un lacónico cable se le anunciaba el fallecimiento de su querida madre, ocurrido en Escocia, Inglaterra, lugar donde residía la respetable dama.

Reciba Mr. Renfrew, la expresión sincera de nuestra condolencia por una irreparable pérdida.

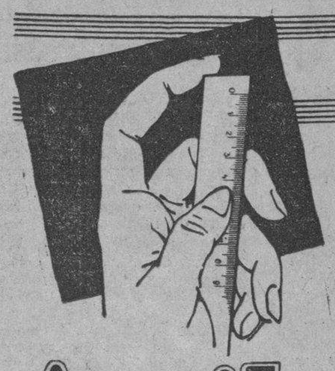

Mida usted bien

el alcance de sus gastos. Lo que cuesta menos es porque vale poco. El Aceite Giralda se vende a su precio, al que corresponde a su calidad insuperable. Asegura la economía de su presupuesto casero, utilizando el producto de rendimiento máximo y gusto sabroso de oliva sana y madura.

Aceite Giralda

HIJOS DE LUCA DE TENA SEVILLA — SWIFT & Cía. Oficios, 92 HABANA

TEATRO NACIONAL

Extraordinaria fué la concurrencia de ayer a nuestro máximo coliseo, el bello teatro «Nacional».

Tarde y noche, favorecido con un público en extremo numeroso, se presentó la bella Silvia Seidel, creadora de la Danza del Abanico.

Por la pantalla pasó una película de precioso argumento, titulada «Bolero», que interpretaron dos conocidos actores: George Raft y Carole Lombard.

Estreno en Cuba, que gustó mucho.

Entre el grupo de damas allí congregado, pudimos anotar algunos nombres.

Señoras:

La Princesa de Ruspoli.

La Condesa del Rivero.

Blanca Broch de Albertini, Nena Ariosa de Cárdenas, Conchita Fernández de Armas, Georgina Serpa de Arnoldson, Blanca García Montes de Terry, María Julia Arenal de Gorigolzarri, Sara Varela de Osuna, Consuelo Lamar de Mendoza.

Amelia Hierro de González.

Nena Gamba de Zaldo.

Carmen Martínez Pedro de Gamba, Ofelia Cortina de Arango, Gloria Montalvo de García Ordoñez, Elena Azcárate de Sardiñas, Elena de Cárdenas de Sardiñas, Rita María Arango de O-Naghten, Anita Sánchez Agramonte viuda de Longa.

María Teresa de Varona.

Bibi de Lima de Maduro.

María Herrera viuda de Gallardo, Mercedes Marty viuda de Baguer, Pepilla Penin de Rodríguez Fuentes, Billica de la Torre viuda de Vinent, Adela Quiñones de Porro, Teresa Díaz viuda de Moreno, Tomasa Alvarez de la Campa viuda de Gamba.

Olga González Hierro de Casteleiro.

Lala Carreño de Sampedro.

Isabelita Falla de González Hierro, Mariita Barrueco de Martínez Pedro, Elena de Cárdenas de Coroalles, Olga Oliva de Montalvo, Conchita Johanet de Pujadas, Nenita Aspiazu de Almagro.

María Antonia Alonso de Aspuru.

Armantina Pasalodos de Goenaga.

Conchita Plá de Juncadella, Mimia Montalvo de Casas, Nina Reyna de Ariosa, Marietta Galindo de Crusellas, Margot Alfonso de Laguardia, Graziella Primelles de La Guardia, Conchita Chomat de Fernández de Castro, Matildita Selles de Fernández.

Mercy Taquechel de Viñals.

Clarissa Aspuru de Alejo.

Estelita Alonso de Nodarse, Carmelina Tarafa de Montalvo, Adolfina Valdés Cantero de Martínez, Esther de la Cruz de Bugas, Rosita Cadaval de Rayneri, Hemelina López Muñoz de Lliteras, Floraida Fernández Reboul de Tolón, Josefa Alvarez de Onetti, Pilar Reboul de Fernández.

Estela Broch de Torriente.

Consuelo Sánchez de Colás.

Bebita Díaz Brigman de Rivero.

Maruja Barraqué de Sánchez, Piedad Díaz de Martínez, Millie Schuman de Rodríguez, Lolita Ajuria de Almagro, Lolita Montalvo de Castillo, Margarita Scull de Alvarez, María Francisca de la Sierra de Baró.

Merceditas Montalvo de Velasco.

Graziella Maragliano de Franchi Alfaro.

Sylvia Martínez de Portela.

Emma Sabourín de Quílez, Julia Misa de Varona, Carmelina Alonso de Baró, Martina Poo viuda de Sabourín, Mercedes Escobar de Triay, Herminia Dolz de Alvarado, María Iñiguez de Pérez de los Reyes, Ritila Pérez de Fernández.

Cármen Sánchez Galarraga de Alfonso.

Conchita Bosque.

Conchita Plá de Juncadella, Cuca Pons de Texidor, Anita Perkins viuda de Rafecas, María Ignacia Salazar de Romero, Nena Roca de Lynder, Alicia Escobar de Escobar, Matilde Portela de Muñiz.

Elena Lobo de Montoro.

Grace Pantín de Arellano.

Millie Mendoza de Ferrer.

Nena Mañach.

Graciella Pérez Ricart de O-Farrill, Lydia de Herrera, Isabelita Rasco de Verdeja, Carmela Llansó del Real, Carmen Osuna Varela Zequeira, Malvina Arnoldson de García, Lia Llata de Seiglie, Aleida Averhoff de la Riva.

Concha Moya de Ardura.

Tessie Moreno de Rivero.

Antoñica Madrazo de Fernández Valle.

Ernestina Ordóñez de Contreras.

Silvia Díaz de Villegas de Flores, Elena Montoto de Carrión, Elena Pollack de Aguilera, Estela Zalba de Blanco ,Tete Robelín viuda de La Guardia.

Cheita Aróstegui de Pedroso.

Nena Valdés Fauli de Menocal.

Nena Rodríguez de Santeiro, Matilde de León de Armand, Clara Sampedro de Barraqué, Lolita Barceló viuda de Comesaña, Mercedes Escobar de Triay.

Tulita Bosque de Baguer.

Evangelina de la Vega de Céspedes.

Amada Calvo de Núñez, Lucila Schuman de Mendoza, Silvia Gallo, Noemí Pérez de Rivera, Mrs. Grinda, Estela Díaz Cruz.

Marion Grinda de Basarrate.

Hortensia Benítez de Skirving, Cuca Saaverio, Chela Robelín de Morales Broderman, Carmen Teresa Santos de Muñoz y Mercedes Morales de Suárez Rivas.

Fefa Galdo de Espín.

Graziella Rodríguez Cáceres de Sánchez Zayas.

Señoritas:

María Herminia Alvarado, Estela Santeiro, Lolo Casteleiro, Rosario y Carmita de Cárdenas, Elena Montalvo, Otilia y Elena Ruz.

Emma y Elsa Maduro.

Cristina y María Kindelán.

Lillian Gómez Mena.

Angelina y Nenita Ariosa, Rosa María Zaldo, María Kindelán, María Luisa Milagros, Adriana Maduro, Rosita Barraqué, Ofelia López Bosque.

Pilar y Josefina Lombillo.

Esther y María Luz Quiñones.

Renée Triay.

Perla Gumaer, Carola Olavarría, Anita Roelandts, Lydia Fuentes, Lilly Riquelme, Bebe Torroella, Elenita Comas, Livia Averhoff.

Silvia de los Reyes.

Olga Quílez.

Emmita Arocha.

Beatriz y Victoria Alonso, Lily Antiga, Silvia López Rovirosa, Emma Azcuy, Josefina, Amadita y Generosa Núñez Calvo, Hellen Hoffman.

Cuca Pina.

Hortensia Colás.

Josefina Fonts.

Odette Posso, Margarita Pedroso, Evangelina Gutiérrez, Lydia Menocal, Fefita de Sola, Aimee Fowler, Martha Sánchez Barraqué.

Fina Contreras.

María Antonia y Cristina Mendoza.

Berta Lavilla, Corita Sánchez Agramonte, Adela María de la Torre, Magdalena Regueira, Silvia Berndes, Conchita Sánchez Iznaga, Margarita Gallardo.

Bianca Alvarrez Marrero.

Conchita Gallardo.

Graziella Rebollar, Berta Hoyo, Mercedes Onetti, Gina Arango, Ofelia, María Luisa y Josefina Gallo.

Eugenia Martínez.

María Felicia Pérez Stable.

María Luisa Bilbao.

Lolita Pons, Nenita García, Martha Montes, Achequín Galdo, Angélica Sánchez Zayas, Mercy Sosa, Nieves Castro, Chata Andreu, María Reyes, Eloisa y Amadita Rodríguez Gutiérrez, Martha Michelena.

Ofelia López Gobel, Panchita Martínez, Luisita de la Sierra, Elvirita Rocafort, Marina y Elsa Díaz Biart.

El 5 de Septiembre y los $125,000 del Sorteo Extraordinario

Con el pequeño esfuerzo que representará para Vd. la compra de un billete, de una hoja o de una fracción para este sorteo extraordinario, a razón de $15.00 el billete, ayuda Vd. al Patronato Nacional de la Niñez y a la vez puede ganar $2,500 en cada fracción que Vd. juegue.

"EL FENIX"

Tiene hecha la selección del premio mayor
Elija su número en nuestras vidrieras.
Atendemos por expreso pedidos del interior.
Alvarez y Gutiérrez. Galiano, 124 esq. a Dragones.
TELEFONO M-3355

Defunciones ocurridas ayer en La Habana, hasta las 4 p. m.

Cristina Padrón, blanca, 83 años, Vista Alegre número 28. Miocarditis.

Julia Mireles, negra, 64 años, San Carlos letra L. Bronconeumonía.

María de la Fe Navarro, blanca, 74 años, Sola sin número. Arterio esclerosis.

José Caballero García, blanco, 67 años, Cerro número 772. Arterio esclerosis.

Florinda Núñez, negra, 14 años, Concordia número 97. Gastro enteritis.

Pura Rosabal, blanca, 26 años, Hospital Universitario. Bronconeumonía.

Sixta González, blanca, 28 años, Hospital Universitario. Fiebre tifoidea.

Adolfo Nario, blanco, 73 años, Hospital Universitario. Estenosis pilórica.

Estela Iglesias, blanca, 28 años, Hospital Universitario. Aborto séptico.

Berta Martínez Abreu, blanca, 10 años, Infanta número 36. Abceso de la fosa ilíaca.

Juana Rosa Herrera, blanca, 7 meses, Cueva del Humo número 91. Meningo encefalitis.

María Rodríguez Medina, negra, 65 años, Peñalver número 93. Hemorragia cerebral.

Felipe Hernández Hernández, blanco, 31 años, Madruga. Tuberculosis pulmonar.

Abelardo Anido, blanco, 53 años, Silvia número 10, Reparto San José. Cirrosis del hígado.

Manuel Tang, asiático, 46 años, Manrique número 114. Arterio esclerosis.

Alejandrina C. González, blanca, 1 día, Compromiso número 14-A. Cianosis de los recién nacidos.

Manuel Fernández Alvarez, blanco, 53 años, Hospital Universitario. Hernia estrangulada.

Antonio Navarro ,negro, 63 años, Estrella número 120. Hemorragia cerebral.

Eduardo Risse, blanco, 40 años, Quinta de Dependientes. Abceso del pulmón.

José Alvarez, blanco, 47 años, Cerro número 659. Cáncer de la vejiga.

José Salgado, negro, 39 años, San José número 109. Bronquitis crónica.

L. Felipe Salazar, blanco, 57 años, C. número 190, Vedado. Insuficiencia aórtica.

Violentada una caja de hierro en una tienda

Dejaron un papel explicando que no la habían abierto por falta de tiempo. Había $4,000

Durante la madrugada anterior, individuos desconocidos trataron de cometer un robo en la vidriera de venta de billetes, situada en Mercado de Tacón número 28, por Galiano, propiedad de José Avila González.

Los ladrones solamente pudieron violentar la puerta de entrada y la combinación de la caja de caudales, donde, según se dice, había unos cuatro mil pesos guardados.

Los desconocidos, al ver frustrados sus deseos, dejaron sobre la caja fuerte seis papeles escritos con lápiz, uno de los cuales dice: «El sereno nos avisó de que había 4.000 pesos en la caja, no pudiendo abrir la misma por habérsenos hecho tarde.»

Avila aprecia los daños ocasionados en la suma de $15.

SORPRENDENTE!!

Caonao, Cienfuegos Junio 8/1920.

SR. DR. ARTURO C. BOSQUE.
Habana.

Muy señor mío:

Con gusto complazco a varios amigos míos que quieren por mi conducto hacerle saber su agradecimiento por la curación obtenida con su precioso preparado "PEPSINA Y RUIBARBO BOSQUE", después de haber probado con varios preparados que dicen curan el estómago sin haber obtenido resultado alguno.

Yo siempre tengo un buen surtido de su producto, pues cada día se vende más.

Mande como guste a su seguro servidor,

Rafael León Jiménez.

Los curados con la "Pepsina y Ruibarbo Bosque" son los siguientes: Alejandro Ojeda, Paulino Pérez, Agustín Crespo, Próspero Bermúdez, Cándido Díaz.

CONFERENCIA

El doctor Gaspar Betancourt, muy conocido de nuestro público por sus acertadas imitaciones, conferencista y poeta notable, disertará hoy, a las cinco de la tarde en los salones del Conservatorio González Molina.

Se titula su conferencia, que resultará de gran interés, «Exégesis del Mimetismo».

Por la novedad del tema y la personalidad del disertante, este acto resultará muy lucido.

EL PADRE ARANGUREN

El Rvdo. Padre Pedro Aranguren, distinguidísimo orador sagrado, que dirigía el Vía Crucis Perpétuo y los Martes de San Antonio, en la Iglesia de San Francisco, a donde aludían con especial interés los fieles en los días que había de ocupar el púlpito, ha sido trasladado a Placetas.

Al virtuoso y querido sacerdote le será confiada la jefatura de la Misión en dicho pueblo, y aunque ello implica un paso de avance dentro de la altruista carrera a que la ha llevado su vocación, sus feligreses de la Habana al felicitarlo por su merecido ascenso, no dejan de lamentar la ausencia del piadoso franciscano, cuya clara y refinada inteligencia ha sabido excitar, con su elocuencia, los más elevados sentimientos, confortando el corazón de los creyentes.

Le deseamos el mejor éxito en su nueva empresa.

Edel FARRES

M.E.C.D. 2016

El cadáver del cónsul de Cuba en Kansas City, Sr. Menocal, será traído hoy en el "Cefalu"

El Secretario de Defensa Nacional ha vuelto a dirigirse al de Sanidad, pidiéndole el desarrollo del edificio sito frente a la Lonja. Hasta mañana no llegará el vapor «Santa Lucía»

INFORMACION GENERAL DEL PUERTO DE LA HABANA

Diosdado Acosta, vecino de Regla, un conocido bañista que llegó devuelto de los Estados Unidos y que era conducido a las oficinas del Departamento de Inmigración, por un vigilante de esa dependencia, al estar frente al muelle de Santa Clara, se lanzó al mar, desapareciendo por debajo de los muelles, sin poder ser habido.

El «San Blas»

El vapor americano «San Blas», llegó de Boston con carga general para la Habana y conduce carga y 16 pasajeros turistas de tránsito.

Nuevas gestiones

Nuevamente el Secretario de Defensa Nacional se ha dirigido al de Sanidad, pidiéndole el desalojo del edificio propiedad del Estado, sito frente a la Lonja del Comercio, para instalar allí la Policía Marítima.

La falta de una Estación adecuada para ese Cuerpo se nota aún más cuando sucede lo que ocurre ahora, que están sus miembros acuartelados y tienen que hacer una vida imposible de resistir por muchos días.

La recaudación

La Aduana de la Habana recaudó ayer la cantidad de $44.491.92.

Los que llegarán hoy

Hoy se esperan los siguientes barcos:

El Sixaola, de Tela.
El Cefalu, de New Orleans.
El Cuba, de Tampa y Key West.

El cadáver de un Cónsul

En el Cefalu llegará hoy el cadáver del Cónsul cubano en Kansas City, señor Menocal, quien falleció recientemente y será inhumado en la Habana.

El Peten

De Puerto Barrios y conduciendo un cargamento de 50 mil racimos de plátanos, y 96 pasajeros para New York, y 9 pasajeros para la Habana, llegó ayer tarde el vapor americano Peten, de la Flota Blanca.

Para la Habana llegaron por este vapor Mr. George Laverich, Secretario de la Corte Federal de Nueva Orleans y señora, Grenwood Wooton y familia, el ingeniero Francisco Stocjelber y señora, Alida Sanz y otros.

Embarcaron para New York en este vapor, Eugenio Torralbas, Mr. y Mrs. Edmundo F. Munn, doctor Felipe A. Martínez y otros.

El Arsa

El vapor italiano Arsa, salió ayer para Veracruz y New Orleans

El Phrygia

El vapor alemán de ese nombre, salió para Matanzas.

El Santa Lucía

El vapor «Santa Lucía», cuyo arribo a este puerto de acuerdo con el itinerario, debería tener lugar hoy viernes, por la mañana, viene retrasado y no llegará a la Habana hasta mañana 25, por la mañana

Entre los pasajeros preeminentes que vienen a su bordo, citaremos los siguientes:

Para la Habana: capitán R. D. Archibald, de Vancouver, B.C.

En tránsito: Profesor Louis André, Catedrático de Literatura Francesa de la Bronw University, en Providence, R. I.

Mr. Marc Connelly, renombrado escritor de obras teatrales y de cine.

Mr. Henry H. Clark y señora, distinguido abogado de Colorado.

Miss Beatrice Koop y Miss Dorothy Koop, hijas del Presidente de la Great American Insurance Co., de N. Y.

Mr. John McKey y señora, Secretario y Tesorero de la Eculid Candy Co., de San Francisco, Calif.

Juez Horace Stern y señora, de la Corte de Apelaciones de Filadelfia.

Dr. William Dawbney Riggs y familia, notable dentista de Nueva York.

Casos de Policía

El sargento José Pérez Medina, de la Policía Jurada de la Munson Line, acusa de tratar de viajar de polizón en el vapor español «Marqués de Comillas» a Santiago Rodríguez Nováez, natural de España y sin domicilio. Se le ocupó una navaja barbera y varios documentos particulares. Se remitió al vivac por no haber prestado la fianza correspondiente, a disposición del Juez Correccional de la Sección Primera.

—El vigilante 52 de la Policía Marítima, René Alfonso y el Policía Jurado de la Munson Line, Rafael Ramírez, acusan de escándalo en los citados muelles a Eulalio Muñoz Martínez, vecino de Picota 16 y a Salvador Arango Malibrán, vecino de San Miguel 289. Se dió cuenta al Juez Correcional de la Primera.

—El vigilante 15, Matías Hernández, acusa a José Mariategui y Mendoza, vecino de Puerta Cerrada 11, de que al practicársele un registro se le ocuparon once piezas de tela al parecer de seda, cuya procedencia no pudo justificar, creyéndose que se trate de algún hurto. Se dió cuenta al señor Juez Correccional de la Segunda, remitiéndose el detenido al vivac, por no haber prestado la fianza requerida.

—El vigilante 65, Antonio Valera, arrestó a Eduardo Abadejo y González, sin ocupación ni domicilio, porque en los Muelles Generales formó un fuerte escándalo en presencia de familias. Ingresó en el vivac.

—El alistado corneta del Ejército Constitucional, Pedro Pablo Bandines, acusa a Hortensia González y García, de insultarlo en los muelles de Caballería.

—El vigilante 44 de la Policía Marítima, Ildefonso Saiz, presentó en la Estación a José Palmer Mantilla, vecino de Ortiz 6, en Regla, el cual recibió lesiones leves en los baños de mar Las Playas de Regla, estimándose el hecho casual. Se dió cuenta al Juezgado Correccional de Regla.

INTENTO SUICIDARSE

Aburrido de la vida intentó ayer suicidarse, Alfredo Hernández Pérez, natural de la Habana, de 43 años de edad y vecino de Armonía y Palatino, solar.

Para llevar a cabo sus propósitos, ingirió un veneno y acto seguido encendió un anafe, después de haber empapelado toda la habitación número 7, que es la que ocupa en dicha casa.

Asfixiado y privado del conocimiento, fué encontrado en tales condiciones por su amigo Alfredo Pérez Valle, quien lo trasladó al Centro de Socorro, donde le prestaron los primeros auxilios, pasando más tarde al Hospital Universitario para atender a su curación.

Un jóven fué herido anoche por un disparo

Dos detenidos por distribuir cigarros de mariguana. Herida una señora al sufrir una caída

En el Cuarto Centro de Socorros fué asistida anoche, de una herida producida por proyectil de arma de fuego, en el pie izquierdo, la joven Angela Cudi Gómez, de la Habana, de 19 años de edad y vecina de San Francisco 8, en la Víbora.

Manifestó a la policía, que encontrándose en la esquina de Jesús del Monte y San Francisco, conversando con un amigo suyo, nombrado Alberto, oyó una detonación, sintiéndose herida. Ignora quien fuera la persona que hizo el disparo.

VENDIA CIGARROS DE MARIGUANA

El vigilante 1877, arrestó en la esquina de Cádiz y Fernandina, después de haberle hecho cuatro disparos, para intimidarlo, a Cristóbal Fernández Valdés, de 19 años, vecino de Cádiz, letra C.

Expuso el vigilante que al tratar de arrestar a Cristóbal porque lo sorprendió cuando en Monte y Fernandina, vendía cigarros de mariguana, se dió a la fuga, logrando aprehenderlo, y ocupándole diez cigarros de la droga mencionada.

El detenido ingresó en el vivac.

UN MENOR VENDIA CIGARROS DE MARIGUANA A LOS VICIOSOS

Los vigilantes 645, 861, 358, procedieron anoche a detener en el café «La Serafina», situado en Virtudes entre Prado y Consulado, al menor Carlos Alberto Saavedra Castillo, de 14 años de edad, vecino de Vapor número 24, por haberle sorprendido cuando en el interior del automóvil B. L.-667, que manejaba Ovidio Sopeña Palier, de Galiano 28, proponía en venta cigarros de mariguana.

Al registrarlo, le ocuparon nueve cigarros, en uno de los bolsillos del pantalón, más otro que arrojó dentro del automóvil.

LESIONADA GRAVE UNA SEÑORA

En el Hospital Municipal fué asistida Antonia Guzmán Valdés, de 43 años, vecina de Corrales 45, de graves heridas incisas en el lado derecho del cuello, dedo índice de la mano derecha y contusiones por el cuerpo.

Dado su estado de gravedad, la Sra Guzmán no pudo prestar declaración, haciéndolo su esposo Pedro González Palacios, quien refirió a la policía, que aquella llevaba en sus manos varios platos y fuentes para fregarlos, pero al bajar las escaleras resbaló y cayó al suelo, hiriéndose con los fragmentos.

PASAJEROS POR LA VIA AEREA

LLEGADOS DE MIAMI

A bordo del avion NC 80-V de la Pan American Airways que arribó ayer por la mañana a las 11:22 a. m., procedente de Miami, llegaron los siguientes pasajeros: Asunción Fernández, Fred E. Krighoff, Justine Arrue, Leopoldo Benítez, Alberto Almasqué, George A. Henriquez, Inger M. Holgerson, John H. St. John, Benjamín Menéndez.

LLEGADOS DEL INTERIOR

En el avión regular de la Cía. Cubana de Aviación NC 7582 que arribó ayer a las 12:00 p. m., procedente de Miami, llegaron los siguientes pasajeros Federico Rodríguez, procedente de Santiago de Cuba; Emilio Sánchez, procedente del Central «Senado»; Evelino Rojas, procedente de Santa Clara.

PARA MIAMI

A bordo del avión NC 80-V de la Pan American Airways que salió ayer por la tarde a las 3:00 p. m., para Miami, embarcaron los siguientes pasajeros: Charles Moon, Betty Bland Fitzburgh, Arleigh E. Allenbaugh, Warter Jerome Nelson, Glenn L. Pettijohn, Maris G. del Valle, Gloria Mendoza Goicochea, Catalina Forteza y Fabelo, Silvia Bens y Forteza, Florentino Argüelles, Joaquina Alvarez, Mayer Liszovic, Manuel Rodríguez, y Alfredo Sánchez.

TRES EXPENDEDORES DE MARIGUANA, ARRESTADOS

La «Sección de Moralización Social», de la Policía Técnica, que comanda el Subinspector señor Cintas Castro, efectuó esta madrugada un excelente servicio, al proceder al arresto de tres expendedores de drogas y a la ocupación de 148 cigarrillos de mariguana.

Con noticias el Jefe de la Policía Técnica, Cayetano Fraga, de que en Belascoaín y Zanja se reunía un grupo de individuos que vendían drogas a los viciosos, comisionó al señor Cintas Castro, para que comenzara a practicar las oportunas investigaciones, hasta dar con el expendedor.

Una vez localizada la guarida de los envenenadores de la juventud, los componentes de la referida Sección acudieron a la casa Santiago número 2, domicilio de Juan B. Toca o Torres, de 34 años de edad, que era la persona que distribuía los cigarros a sus agentes para que a su vez lo expendieran a los viciosos, y fué arrestado.

En un registro que se practicó en Santiago 2, ocupó la Técnica 148 cigarrillos de mariguana y además detuvo a Juan Martínez Díaz, de 25 años, de Santa Irene 82 y de Miguel Angel Victorero, de San José 2, en el reparto «Párraga», que eran los encargados de expender la droga mencionada.

Seguirá actuando la comisión revisora del Tratado, durante 6 meses, después de aprobado

Será la encargada de su interpretación y su aplicación, pues se espera que surjan problemas. El primero a estudiar será la aplicación de las cuotas y preferenciales azucareros

AYER tarde tuvo efecto en el Despacho del Secretario de Hacienda una interesante y prolongada conferencia referente al problema de las cuotas y los preferenciales azucareros que habrán de entrar en vigor a partir de la promulgación del Tratado de Reciprocidad Comercial entre Cuba y los Estados Unidos.

Asistieron a dicha conferencia, además del Secretario de Hacienda Dr. Landa, el Presidente de la Comisión Revisora del Tratado, doctor Roberto A. Netto; el Agregado Comercial de la Embajada americana, Mr. Walter Donnelly, y el Delegado de la Secretaría ante la Comisión, señor Pedro Arango.

Según pudimos saber, la Comisión citada continuará durante seis meses más estudiando todo aquello que se relacione con la aplicación e interpretación del Tratado de Reciprocidad, pues como siempre ocurre, habrán de surgir problemas en ese sentido al entrar en vigor el referido Convenio entre ambos países, y nadie mejor que la Comisión que lo confeccionó y elaboró es la llamada a interpretarlo.

A fin de obtener la debida información y recabar los suficientes datos respecto del problema de las cuotas y los preferenciales azucareros concedidos por los Estados Unidos a Cuba, se convocará dentro de pocos días en la Secretaría de Hacienda, Departamentos de la Comisión Revisora del Tratado, a gran número de elementos interesados en el negocio del azúcar.

Aunque nada conocemos aún concretamente sobre la orientación que habrá de tomar la Comisión Reguladora del Tratado, que así se llamará, parece que el objetivo del Gobierno es encauzar el problemá en una forma tal que permita a los productores de aquí aprovecharse de los beneficios de dicho preferencial, en lugar de ir a parar las utilidades, como seguramente sería si no se regulase en debida forma, a manos de especuladores extranjeros, sin ventaja alguna, ni para nuestros productores ni para el consumidor americano.

Este asunto es de una importancia tal, que ha sido calificado de igual trascendencia para el porvenir azucarero cubano como el Tratado mismo.

El pleno de la Asociación de la Industria Azucarera pide los certificados de capacidad

Una comisión visitó ayer al Presidente de la República, para manifestarle su deseo

Celebró ayer tarde una conferencia con el Presidente de la República la Directiva en pleno de la Asociación Nacional de la Industria Azucarera.

El señor Francisco Gattorno a nombre de los visitantes se dirigió al Presidente de la República explicándole el motivo de la entrevista: el otorgamiento, por el Gobierno, del Certificado de Práctico de Capacidad a los Jefes de Maquinaria y Laboratorio a las personas que por muchos años han venido laborando desde esos sectores en la Industria Azucarera, laborando por su engrandecimiento así en el orden económico como en el técnico.

También el señor Gattorno expresó la necesidad de que sea aprobada la Ley del Retiro Azucarero.

El coronel Mendieta prometió a los comisionados estudiar esas cuestiones y someterlas a la consideración del Consejo de Secretarios.

Los visitantes del Jefe del Estado—miembros de la Directiva de la Asociación Nacional de la Industria Azucarera—eran los señores; José de la Maza, Adolfo López Ferrer, Angel Muñoz Manúa, Gabriel Fernández, Francisco Tejera, Luis Lefebre, Aníbal Martín, Francisco Tellechea, Rafael Santoya, Antonio Pérez, Francisco Cossío, Rafael Martínez, Francisco Cabrera, Agustín y Florentino Pí, Manuel Rodríguez, Antonio Solís, Antonio Santos, Miguel Montes, Luis de León, Arístides Navarro, Oscar Casas, Augusto Martínez, Octavio Cubillas, Enrique Maza.

ROOSEVELT REGALA A CHILE UN VOLUMEN ESCRITO POR UNO DE SUS ANTEPASADOS

WASHINGTON, agosto 23. (AP.)—El Presidente Roosevelt ha regalado al Gobierno chileno un volumen escrito hace más de un siglo por uno de sus antepasados, el explorador Dámaso Delano, en el cual da cuenta de los primeros viajes que hizo por Chile.

Hizo entrega el Presidente, del citado volumen al doctor Edward Bello, ministro chileno en Cuba, que actuaba de encargado de la Embajada en esta capital. El volumen contiene una cariñosa dedicatoria de Roosevelt.

El Presidente de los Estados Unidos, cuyo segundo nombre es Delano, tiene relaciones familiares en Chile, pues uno de los miembros de su familia emigró a ese país hace muchas generaciones.

Se apresta la Universidad a organizar excursiones de orden cultural a los países europeos

Para hoy a las cuatro de la tarde se halla citado un grupo de personas para tratar sobre dicho plan. Asistirá el doctor Boza Masvidal a un Congreso de Literatura Italiana en Roma

La visita de un grupo nutrido de estudiantes y profesores de la Universidad Autónoma de Barcelona a La Habana ha despertado en nuestro primer centro docente un gran entusiasmo por las excursiones de intercambio cultural, y a iniciativas de los que fueron nuestros huéspedes de honor, se ha decidido constituir un comité a dichos efectos.

Precisamente, para las cuatro de la tarde de hoy se encuentran citados en el despacho rectoral los señores que enumeramos a continuación, a fin de sostener un cambio de impresiones sobre el particular.

Helos aquí: Aureliano Sánchez Arango, Leovigildo Alvare, Juan Marinello, Manuel Lozano, Porfirio Pendás, Rafael Prieto Vernezobre, Víctor Amat, Gladys López, Tete Casuso de Torriente Brau, Rosario Rexach, Francisco Palomares, Juan Miguel Portuondo, Alberto Saumell, Felipe Pazos, Antonio Medina, Ramona Santana, Santiago Alvarez, Agustín Guitar y Carlos Martínez.

ASISTIRA EL DR. BOZA MASVIDAL AL CONGRESO DE LITERATURA ITALIANA DE ROMA EN REPRESENTACION DE LA UNIVERSIDAD

En el día de ayer se eligió al doctor Aurelio Boza Masvidal, Secretario General de la Universidad de la Habana, para que asistiera al Congreso de Literatura de Roma en representación de nuestro primer centro de enseñanza.

El Congreso se celebrará en la primera quincena del mes de Septiembre y el doctor Boza Masvidal, que es catedrático titular de Literatura Italiana, partirá el sábado en el Conde de Saboya rumbo a la Ciudad Eterna.

DESAPARICION DE UNA JOVEN

En la Policía Judicial denunció ayer Hipólito Alún García, vecino de San Salvador 61, la desaparición de su hija Georgina, que cuenta 19 años de edad, la cual salió de noche para asistir a la clase de taquigrafía que da en el plantel de Palatino número 14, sin que regresara, y como no le conoce relaciones amorosas, teme le pueda haber ocurrido alguna desgracia.

DETENIDO UNO DE LOS ASALTANTES DE LA MAQUINA QUE CONDUCIA 60 MIL PESOS

SANTIAGO DE CUBA, agosto 23. DIARIO. Habana. Por radio. Ha sido detenido el revolucionario «guiterista» Paulino Pérez, siendo reconocido por el soldado Pedraza—que se encuentra en el Hospital, herido—como uno de los asaltantes de una máquina que conducía 60 mil pesos del Banco del Canadá de Holguín, hecho ocurrido en la Carretera Central. El detenido ingresó en el Cuartel Moncada.

TRATARON DE INCENDIAR UNA CASA

Los huelguistas de la fábrica de alpargatas de Rubio y Cía., intentaron incendiar el domicilio del empleado de dicha fábrica Francisco Garrido, frustrándose el intento. Los huelguistas colocaron, al efecto, una lata de gasolina con una mecha, apagándose ésta.

ABSUELTOS DEL ROSAL Y LARRUBIA

El Tribunal de Sanciones absolvió al ex coronel Luis del Rosal y al ex capitán José Larrubia, del homicidio de Tomás Boudet, hecho ocurrido en esta ciudad en 1933.—GARCIA, Corresponsal.

Se celebró una gran asamblea en Cárdenas

CARDENAS, agosto 23. DIARIO. Habana. (Por teléfono de larga distancia).—Esta tarde se celebró en los salones del Liceo una animada asamblea, en la que los comisionados al efecto dieron cuenta de su entrevista con el Presidente de la República, en torno a la concesión de la Zona Franca a Matanzas.

Los asistentes quedaron satisfechos del informe.

LA AYUDA HUNGARA VITAL PARA LA SOLUCION DE LA PAZ EUROPEA

«La nación húngara ha logrado mantener su territorio desde hace mil años, cultivándolo como un jardín. A pesar de que este territorio sirvió de camino para varias razas y pueblos, éstos han desaparecido quedando solamente Hungría, demostrando así sus extraordinarias virtudes políticas y morales.

«Este papel histórico y nuestra posición geográfica le brindan a Hungría una importancia excepcional en la Europa Central. Esto explica el hecho, que nadie ha rebatido, que sin la colaboración húngara, o contra la oposición de Hungría, no es posible darle solución al problema de la Europa Central, ni la paz puede predominar en el valle del Danubio.

«De todos los países que participaron en la Gran Guerra, Hungría fué el más cruelmente afectado por los tratados de paz. Como resultado de esta paz injusta más de 3.000,000 de húngaros tienen que vivir separados de su patria, y gobernados por extranjeros. Están obligados a vivir bajo las condiciones económicas y sociales humillantes de toda minoría.

«Nosotros no solamente deploramos la pérdida de estos 3.000,000 de húngaros, sino simultáneamente la pérdida de cientos de miles de fieles súbditos, quienes, a pesar de ser de otra raza, vivían felizmente entre nosotros en una atmósfera de alta cultura, de derechos civiles, y civilización occidental, y que hoy sufren bajo una dominación política hacia la cual no sienten simpatía alguna.

«La nación húngara —dijo el Premier concluyendo— está llena de unos deseos sinceros y profundos de paz, a pesar de las humillaciones sufridas a consecuencia del Tratado de Trianón».

UN CONTRATISTA ACUSA A OTRO QUE LO DENUNCIO

Los señores González y Hno. hicieron una denuncia ante el Tribunal de Sanciones, acusando al contratista señor Alexander, que realiza unas obras de poca cuantía ($3.600) cuya ejecución obtuvo por medio de subasta el mes pasado. Aseguraba el denunciante que, debiendo haber colocado el contratista Alexander espigones de 14 metros, sólo los había puesto de 10 metros y 40 centímetros. Pero ahora ha resultado falsa la denuncia, porque, medidos los espigones, pasan de esa medida, y en cambio el señor Alexander ha denunciado a González y Hno., de haber sido uno de los postores en la misma subasta de los espigones, que le quiso comprar, coaccionándolo; y que en vista de que Alexander no quiso cederla, tomó esta represalia. Le acusa además de ser antiguo contratista de Obras Públicas con Machado, y haber incurrido en muchas trampas que ahora conocerá el Tribunal de Sanciones.

PEQUEÑO ROBO

En Reforma número 75, se cometió un robo de ropas por valor de 15 pesos. El inquilino de la misma, que se nombra Andrés Valdés Rodríguez, dió cuenta de ello a la Policía, asegurando no tener sospechas de persona alguna.

Mario Calas será hoy juzgado por los sangrientos sucesos de la finca del Sr. Porfirio Franca

El Fiscal y el acusador particular le piden pena de muerte por robo con ocasión del cual resultaron dos homicidios. Se aprecian siete agravantes. El defensor alega la inocencia

Tiene señalado para hoy la Sección Segunda de la Sala de Vacaciones de esta Audiencia el juicio de la causa seguida a Mario Calás Alfonso, para quien el fiscal interesa la pena de muerte, por el delito de robo con ocasión del cual resultaron dos homicidios, apreciéndole las agravantes de cuadrilla, disfraz, nocturnidad, abuso de superioridad, astucia, morada de las víctimas y despoblado, con motivo de los trágicos hechos desarrollados en la madrugada del 18 de diciembre del pasado año en la finca «La Chorrera», en el Calvario, propiedad del señor Porfirio Franca Alvarez de la Campa.

Dice el fiscal que en la madrugada dicha se personaron siete u ocho sujetos en la expresada propiedad, entre ellos Calás, que a la sazón [illegible] vigilante de la Policía del Calvario, cubiertos sus rostros con antifaces, portando armas largas, sorprendiendo a los trabajadores de la finca, entre ellos a Manuel Pérez, a quien obligaron a llevarlos a casa del encargado Máximo González Pérez, para que les facilitara la entrada a la casa de la familia, maniatando a los empleados, a María Fraga, al chauffeur Segundo Cajaravilla y obligando a aquél a llevarlos a la casa, a cuya puerta tocaron, obligando al citado González a llamar al señor Gustavo Gómez Calvo, yerno del señor Franca, quien abrió y al [illegible] de lo que se trataba, intentó cerrar la puerta, penetrando aquéllos violentamente. Con conocimiento Franca de los hechos tomó su revólver y preguntó a los asaltantes qué deseaban, contestándole ellos que eran revolucionarios y que iban en busca de armas, respondiendo el repetido Franca que allí no las había. Los asaltantes registraron la casa con ánimo de apoderarse de lo que pudieran obtener y oyéndose que en una habitación la señora Josefa Franca de Gómez Calvo, hija del señor Franca se quejaba, acudieron sus deudos familiares, encontrándole herida y al salir los malhechores encontraron a González atado y herido. La primera presentaba una herida de bala en la región costal derecha que interesó el pulmón y el segundo una, también de bala, en el occipital izquierdo por encima del pabellón de la oreja, falleciendo a consecuencia de esas heridas.

De acusador funge el doctor Gabriel García Echarte, quien hace la misma calificación del fiscal y pide la misma pena. La defensa está a cargo del doctor Máximo Calás.

ASESINATO, NO; HOMICIDIO CON ATENUANTE

En el juicio oral de la causa seguida a Castor Vélez, por asesinato, el fiscal modificó ayer sus conclusiones provisionales, pidiendo, en vez de pena de muerte, la de doce años y un día de reclusión, por homicidio con atenuante. El defensor, doctor Francisco M. Casado, pidió [illegible] años.

CADENA PERPETUA POR FALSIFICACION

El fiscal ha pedido cadena perpetua para Victoriano Zahía, apreciándole la reincidencia y veinte años de reclusión para Bonifacio Cárdenas, Lorenzo Montalvo y Juan Gárciga, por falsificación de moneda.

OTRAS NOTICIAS JUDICIALES

Miguel A. Marquetti, acusado de delito contra la estabilidad de la República, fué absuelto por el Tribunal de Urgencia. Lo defendió el doctor Carlos Jiménez de la Torre.

Este letrado ha establecido recurso de inconstitucionalidad a nombre de Rogelio Estévez condenado a seis meses de confinamiento, por sabotaje, alegando la inconstitucionalidad del decreto-ley número 51, creador de los Tribunales de Urgencia.

A nombre del comerciante de esta plaza, José Pérez Darriba, acusado de defraudación a la Aduana, se ha personado como defensor el doctor José M. Soublette.

MENOR DESAPARECIDO

Denunció a la Policía María Mesa Ulacia, vecina de San Julián 45, en la Cueva del Humo, la desaparición de su hijo Mario Díaz Mesa, de [illegible] años, temiendo le pueda haber ocurrido alguna novedad.

Mañana: SAN LUIS.

Practique la elegancia social del regalo.

Para las Luisas:

He aquí unas cuantas sugerencias:

SACHETS para guardar ropa interior y pañuelos, en organdí y crepé de China finamente bordados
Desde 1.75 hasta 6.00

PAÑUELOS de hilo con encaje legítimo y de imitación
Uno, desde 60c. hasta 4.25

PAÑUELOS estampados, en dibujos de gran novedad
Uno, desde 35c. hasta 75c.

PAÑUELOS de hilo puro con iniciales bordadas. Cajitas de ½ doc.
1.50 y 2.00

PAÑUELOS con figuritas y dibujos bordados: en cajitas de ½ doc. (Para niñas y niños)
Desde 40c. hasta 1.25

ESCARPINES para niñas y señoritas, de pura seda o hilo; dibujos de gran novedad; fondo blanco y en colores. Tallas: hasta el 10½
Desde 30c. hasta 75c. par.

MEDIAS de seda "ENCANTO" y "GOTHAM" —hilo de oro— en fino tejido chiffón y semidoble
El par, desde 1.00 hasta 2.50

Vea, además, los departamentos de Carteras, Abanicos, Joyería, Perfumes, Libros, etc. Y para los Luises, encontrará infinidad de objetos propios para regalos en el Depto. de Caballeros.

El Encanto

VIERNES Y SABADO días especiales de

Cortes y Retazos.

Oferta Excepcional

Comprende una extraordinaria variedad de telas en todos los estilos de gran moda y de primera calidad: en colores enteros y en las más finas estampaciones.

Precios sumamente reducidos.

PLANTA BAJA.

El Encanto

...os de ...onto, «As ...as grande de ... Crawford.

Venta Especial de TELAS BLANCAS.

Mañana: último día.

He aquí una oportunidad verdaderamente excepcional: las telas blancas, en una u otra calidad, son siempre necesarias en el hogar; en todos los hogares debiera haber a modo de un pequeño surtido de telas blancas; y nunca mejor que en estos días puede usted adquirirlo. Los precios especiales que ofrecemos a usted ahora son sencillamente únicos, de una economía inigualable. He aquí algunos ejemplos:

Tela rica fina; pieza de 10 varas .... **98c.**

Batista especial; pieza de 10 varas **1.35**

Cambray superior, propio para uniformes de sirvienta; pieza de 10 varas **1.50**

Crea inglesa, propia para fundas y ropa interior. La pieza de 15 varas **2.75**

Holán clarín y batista de puro lino, especiales para blusas de colegio, ropa interior y canastilla; la pieza de 10 varas **2.95**

PLANTA BAJA

El Encanto

El Departamento Postal servirá a usted cualquiera de los artículos anunciados.

M.E.C.D. 2016

9A SECCION Z

TELEFONOS:
Dirección A-3577
Jefe de Redacción. A-3205
Sección de Sports. M-7912

DIARIO DE LA MARINA

TELEFONOS:
Quejas M-7911
A. Clasificados .. A-3333
Agencia Marianao. FO-7380

9A SECCION Z

AÑO CII — ACOGIDO A LA FRANQUICIA POSTAL — LA HABANA, VIERNES, 24 DE AGOSTO DE 1934 — EL PERIODICO MAS ANTIGUO DE CUBA — PAGINA NUEVE

LA ACTUALIDAD

La conjura de la Marina de Guerra Española

(Por LEON ICHASO)

Quedan todavía en España restos de aquellos pronunciamientos militares que tan estéril y acialmente la sacudieron durante más de medio siglo.

Así lo prueba esa conjura abortada de su Marina de Guerra. Demuestra ella también cuán previsoramente obró el Gobierno con el decreto, por nosotros comentado en que se prohibía a los miembros del Ejército toda actividad política, toda afiliación en cualquier partido determinado, toda colaboración en la prensa sobre cuestiones militares a no ser de carácter científico y toda adscripción a entidades sindicalistas y comunistas.

Este último aspecto del Decreto es en estos momentos, uno de los más importantes y oportunos. A las causas antiguas de los citados pronunciamientos — caudillismo, indisciplina, espíritu de insubordinación— hay que agregar ahora la labor disolventemente excitadora del comunismo que se empeña con ruda persistencia en infiltrarse en el Ejército y en los cuarteles. Después que Lenin y Trotsky se aprovecharon con tan eficaces resultados del abatimiento, del amargor y del desengaño del Ejército czarista, derrotado, destrozado y vejado en la Guerra Europea, el comunismo ha seguido el mismo sistema y la misma táctica en los demás pueblos para introducirse entre las tropas con pretexto de una falsa confraternidad y de un mentido compañerismo proletarios. Es la atracción del Ejército a su causa uno de los más tenaces y principales objetivos del comunismo lo mismo en España que en otros países.

No extrañaríamos por lo tanto, que según se supone allí oficialmente, la fracasada conjura estuviese inspirada y azuzada por elementos comunistas. Tampoco extrañaríamos, aunque el Gobierno español lo niegue, que el citado Decreto contra el antimilitarismo y sobre todo contra la filiación de oficiales y clases del Ejército, de cualquier categoría en asociaciones sindicalistas y contra las discusiones doctrinales sostenidas por los comunistas en la prensa, haya sido si no la causa principal, a lo menos el motivo incidental o el pretexto de la referida intentona.

Han contribuido también, segura mente, a ella, la actitud revolucionaria, las excitaciones constantes a la rebelión y a la violencia y las maniobras antigubernamentales y antirrepublicanas de los socialistas. Ignoramos si éstos han intervenido directamente en el proyectado pronunciamiento. Pero ese espíritu de rebeldía, esas invocaciones constantes a la revolución, esos reiterados anuncios de alzamientos, esos preparativos y apestos de guerra en esos frentes únicos con los comunistas y los sindicalistas con que Largo Caballero y los suyos se empeñan en implantar en España «la dictadura del proletariado», forzosamente han de influir en intentonas como la de la Marina de Guerra española.

Para reprimirlas, para extirpar las toxinas de insubordinación militar que se afana en inyectar el marxismo, no sobra ninguna medida de severidad y de rigor. Las derechas republicanas dirigidas por Gil Robles, que, como lo sabe el lector, constituyen con los lerruxistas la mayoría de la Cámara, han otorgado al Gobierno su más decidido apoyo contra esa labor perturbadora, agresiva, rebelde y antirrepublicana de los socialistas, los comunistas y sindicalistas.

El Gobierno ha de cumplir, de seguro, estrictamente todos y cada uno de los artículos del Decreto que ha precavidamente ha expedido.

Levantarán más pabellones en 'La Esperanza'

Varias asociaciones así lo han anunciado al Dr. Lorié y entre ellas las de Repórtess

El doctor Lorié, Secretario de Sanidad, recibió ayer la visita del Director del Sanatorio «La Esperanza», doctor Gustavo Aldereguia, quien informó de los propósitos de la Federación Médica de Cuba de construir un pabellón en dicho Sanatorio con destino a los médicos familiares de los mismos que padecen de Peste Blanca. Anunció, también, que las asociaciones Farmacéutica, de Enfermeros, Veterinarios, Dentistas, etc. se disponen, también a construir casetas en «La Esperanza» con la misma finalidad.

Finalmente el doctor Aldereguia, dió cuenta de que la Asociación de Reporters de la Habana (Círculo Nacional de Periodistas), según informes de su Presidente, el compañero César Rodríguez, activará las gestiones iniciadas para terminar su Sanatorio que se denominará «Ramón de Mendoza».

ES PROBLEMA DE SANIDAD. Declaró ayer a los reporters el Alcalde Municipal de Guantánamo después de entrevistarse con el Secretario de Sanidad— que el problema que confronta aquella población debe resolverlo la Secretaría de Obras Públicas por cuanto sus calles se encuentran intransitables y constituyen focos de infección cuando llueve.

FELICITACION

Recibió ayer el doctor Lorié una comisión de miembros de la Asociación de Enfermeros comunicándole el acuerdo tomado recientemente de felicitarlo por su nombramiento para la Secretaría de Sanidad, ofreciéndole, al mismo tiempo su cooperación al igual que ha hecho la Federación Médica de Cuba y otras entidades científicas.

VISITARA LOS HOSPITALES

El Secretario de Sanidad, doctor Lorié, según declaró ayer a los periodistas, hoy o mañana visitará los hospitales y asilos radicados en esta Capital con el objeto de conocer su funcionamiento.

SUSCRIBASE Y ANUNCIESE EN EL «DIARIO DE LA MARINA»

El Gobierno ordena a la Generalidad que no se inmiscuya en el asunto vasco

El estado de prevención que existía en toda España, fué prorrogado por un mes más

En Barcelona falleció el limpia-botas herido el día anterior. En Málaga, un sargento de infantería mató a su esposa e hirió de gravedad a su suegra. El dueño de un café, muerto a tiros

MADRID, agosto 23. AP. La Gaceta publica hoy un decreto que prorroga por un mes más el estado de prevención en todo el territorio nacional.

FALLECIO EL LIMPIABOTAS HERIDO

BARCELONA, agosto 23. WP. A las doce del día de hoy falleció en el Equipo Quirúrgico, donde se hallaba hospitalizado, el joven Suárez, limpiabotas que fué herido anoche en la huerta Madre de Dios, próxima a la barriada de Amate.

Esta madrugada hizo explosión un petardo colocado junto a uno de los postes del tranvía de la Ave. Francisco Layret. La máquina infernal causó desperfectos, pero no se registraron desgracias personales.

MATA A SU ESPOSA Y HIERE A SU SUEGRA

MALAGA, agosto 23. WP. Se ha registrado un drama familiar que surgió a consecuencia de una disputa entre el matrimonio José Mohedano García, sargento de Infantería y Pilar Fernández Campoo. En la discusión terció la madre de la esposa y el sargento exasperado, disparó su pistola matando a Pilar e hiriendo gravemente a su suegra.

El asesino se presentó en el cuartel, quedando detenido.

MUERTO A TIROS EL PROPIETARIO DE UN CAFE

TOLEDO, agosto 23. AP. Félix Moraleda, propietario de un café, fué muerto hoy a tiros a consecuencia de los desórdenes provocados por los camareros y los panaderos que se encuentran en huelga.

INTENTAN ASALTAR UNA CASA

VIGO, agoso 23. (SE).—En el pueblo de Sabaris, se intentó asaltar la casa del comerciante Diego Giráldez por varios enmascarados. Giráldez y su familia se defendieron a tiros, logrando poner en fuga a los asaltantes. Esta es la segunda vez que se intenta el asalto a dicha casa.

La minoría nacionalista vasca acordó su apoyo más decidido a los ayuntamientos locales

Cataluña se halla atenta al desarrollo de los sucesos en el país vasco, al que ha enviado su adhesión. Intento de manifestación socialista hecho fracasar por las fuerzas

SAN SEBASTIAN, agosto 23. (S. E.).—Se reunió la minoría nacionalista vasca, durando la reunión varias horas.

Terminó a las siete de la tarde y se acordó facilitar una nota oficiosa concretando los acuerdos adoptados.

En ella se dice que la minoría nacionalista vasca se ha reunido para estudiar el grave problema planteado al país vasco por la actitud adoptada por los Ayuntamientos, debido a los constantes atentados y atropellos de que es víctima por parte del Poder central sobre todo, desde hace algún tiempo a esta parte.

Después de un detenido estudio se acordó lo siguiente:

Primero: Mantener el apoyo más decidido a todos los Ayuntamientos del país vasco por la actitud en que se han colocado de defensa de los sagrados intereses de todo el país y que han merecido la unánime aprobación del mismo.

Segundo: Ante la presencia de amenazas y sanciones por parte de los Gobernadores Civiles contra los Ayuntamientos, por la actitud en que se han colocado declarar que hacen responsables de todo cuanto ocurra y suceda a aquellos que ostenten cargos públicos, así como también de los perjuicios que puedan sobrevenir a los capitulares.

La Prensa local dedicó amplio espacio a la información relativa al incidente suscitado con motivo de la elección por los Ayuntamientos vascongados de una Comisión encargada de velar por el respeto al Concierto Económico vigente entre el Estado y estas provincias.

Interrogado el Gobernador Civil, señor Muga, sobre el particular, fué parco en sus manifestaciones, pues se limitó a decir que había celebrado algunas conversaciones, con ánimo bien dispuesto, para hacer que los Ayuntamientos depongan su actitud, y una vez en la normalidad, podían entablarse gestiones con el Gobierno.

MANIFIESTO DE «UNION VASCONGADA»

BILBAO, agosto 23. (S.E.).—La entidad «Unión Vascongada» se ha dirigido a todos los alcaldes y concejales que están afiliados a ella en la provincia de Vizcaya, haciéndoles ver la maniobra que el separatismo vasco, en inteligencia con las izquierdas del bienio, pretende llevar a cabo, y rogándoles que se aparten de ella.

LA ADHESION DE CATALUÑA

SAN SEBASTIAN, agosto 23. (E. S.).—Interrogado el diputado nacionalista, señor Monson, confirmó que Cataluña se hallaba atenta al desarrollo del pleito suscitado con motivo de la elección de la Comisión de defensa del concierto económico, y que había mandado su adhesión.

INTENTO DE MANIFESTACION SOCIALISTA

BILBAO, agosto 23. (S.E.).—En Setsao, un grupo integrado por un centenar de jóvenes socialistas intentó manifestarse en la vía pública, cantando la Internacional. Intervino la Guardia Civil, que requirió a los jóvenes para que se disolvieran, como así lo hicieron; pero momentos después trataron de nuevo de organizarse, y la fuerza pública dió una carga que disolvió al grupo defintivamente.

LOS PROPIETARIOS AGRICOLAS DE LA PROVINCIA DE GERONA, FRENTE A LA LEY Y EL REGLAMENTO

GERONA, agosto 23. (S.E.).—Las Asociaciones de propietarios agrícolas de la provincia, con motivo de la información pública anunciada por la Generalidad sobre la Ley de Contratos de cultivos, han acordado por unanimidad dirigirse al consejero de Justicia de dicho organismo regional para manifestarle que siendo la Ley de 14 de junio último exactamente igual a la de 11 de abril anterior, anulada por el Tribunal de Garantías, es evidente que no puede tener virtualidad por ser también lógicamente nula, cuya nulidad alcanza, asimismo, al Reglamento que acaba de dictarse para su aplicación, y por todo ello se creen relevados de formular observaciones al articulado de la ley, y considerar además que la efectividad de aquélla hundiría irremisiblemente la economía agraria del país.

EL PARTIDO DERECHA DE CATALUÑA REITERA SU PROTESTA

BARCELONA, agosto 23. (S.E.).—El Partido Derecha de Cataluña, por mediación del abogado D. Mariano Guirao, ha acudido a la información abierta por la Generalidad de Cataluña acerca del reglamento de la Ley de Cultivos. En forma enérgica, hace constar que se aprovecha esta contingencia, para patentizar una vez más la protesta por la promulgación de una Ley constitucionalmente nula, que implicará la total ruina agraria de Cataluña.

UN FUEGO, QUE DURO ONCE HORAS, DESTRUYO TRES KILOMETROS CUADRADOS DE PINOS Y ALGORROBOS

TARRAGONA, agosto 23. (S.E.).—El incendio ocurrido en un bosque de la punta de Cabo Salou, empezó a las nueve de la mañana, tomando desde los primeros momentos gran incremento y acudiendo varios vecinos del pueblo, que comenzaron los trabajos de extinción; pero la brisa de Levante hizo correr el fuego hacia el interior. Gracias a ímprobos trabajos se logró sofocarlo, habiéndose quemado tres kilómetros cuadrados de pinos maderables y algorrobos, así como también una parte de viñedo.

Las pérdidas son de consideración. Se cree que el incendio fué producido por descuido de algunos excursionistas, que encendieron fuego para hacer la comida. El fuego ha durado once horas.

Manuscrito del famoso explorador Vieuchange, fué encontrado en Samara

MADRID, agosto 23. (SE.)—El jefe del Gobierno dijo que acababa de recibir un oficio del gobernador general de Sahara, con el que le enviaba el manuscrito que en una botella dejó el célebre explorador Michel Vieuchange, con una tarjeta suya y otra de su hermano.

La reliquia fué encontrada por la «mía» de camellos en el territorio de Smara, y resulta ilegible por la acción del tiempo.

El documento quedará en poder de España como primer ocupante del territorio, y del hallazgo se dará cuenta al embajador de Francia.

EL BOYCOT DECLARADO CONTRA EL MAESTRO GUERRERO PUEDE ASUMIR ASPECTO DE ALTERACION DEL ORDEN

Por haberse comprobado irregularidades administrativas de carácter grave en el Ayuntamiento de Albadalejo, en Ciudad Real, el Gobernador Civil lo suspendió en pleno

MADRID, Agosto 23 (SE)—El señor Salazar Alonso, manifestó que como el conflicto surgido entre los profesores de orquesta y el maestro Guerrero, con motivo de la ejecución de las obras del citado compositor tiene alcances de orden público, el Ministro de la Gobernación, de acuerdo con el Trabajo, intervendrá en dicho conflicto, a cuyo efecto citó a los interesados y a una representación de la Sociedad de Empresarios.

Un periodista preguntó al Ministro que cuáles podían ser las características que hacían convertirse el conflicto en cuestión de orden público.

El Sr. Salazar Alonso respondió:

—El conflicto puede traer el cierre total de los teatros líricos, según se desprende del acuerdo de la Sociedad de Autores, y esto siempre es un conflicto que puede afectar al orden público, aunque las cosas no ocurran en la calle. El teatro está totalmente intervenido por el Estado, y como espectáculo público depende del Ministerio de la Gobernación. Además, hay que tener en cuenta que el conflicto no se refiere a reivindicaciones obreras, sino a un caso particular con características especiales.

El maestro Jacinto Guerrero

GRAVES IRREGULARIDADES ADMINISTRATIVAS EN EL AYUNTAMIENTO SOCIALISTA DE ALBALADEJO

CIUDAD REAL, Agosto 23 (SE)—Por el delegado gubernativo ha sido destituído el Ayuntamiento de Albaladejo, totalmente socialista, por haberse comprobado irregularidades administrativas de carácter grave, entre las que figuran haber retenido el alcalde en su poder diversas cantidades, en vez de ingresarlas en la Caja Municipal; haberse realizado obras sin atenerse a los requisitos legales y otras inversiones sospechosas.

Para sustituir al Ayuntamiento suspendido se han nombrado ocho concejales radicales y dos progresistas, siendo elegido alcalde por unanimidad don Francisco García Doménech.

CINCO PISTOLEROS ASALTAN UNA FABRICA DE MOSAICOS

MALAGA, Agosto 23 (SE)—En la fábrica de mosaicos, propiedad de don Enrique García Zafra, situada en la calle de Cuarteles, penetraron cinco desconocidos que, pistola en mano, amenazaron a los empleados y se apoderaron de 2.500 pesetas.

Los pistoleros huyeron perseguidos por la Policía y guardias de asalto, los cuales sostuvieron un tiroteo con los atracadores y consiguieron detener a Francisco Miguel Medina, al que se le ocupó una pistola y 480 pesetas.

Los otros cuatro atracadores lograron huír.

No se permitirá una convención vasco-catalana

Más de 4,000 agricultores catalanes asistirán a una asamblea, el domingo, 26

BILBAO, agosto 23. AP. El total de las multas impuestas por el Gobernador Civil de Vizcaya, señor Velarde, a los alcaldes y concejales de ayuntamientos por no haber cumplido las órdenes que dictó contrarias a la celebración de elecciones para la designación de una comisión intermunicipal, suman 72,000 pesetas. El número de alcaldes que ha sido procesado es de treinta y ocho.

El Gobernador manifestó hoy a los periodistas que el domingo se proyecta la celebración en esta ciudad de una especie de convención de parlamentarios y no parlamentarios, vascos y catalanes, la cual ha sido declarada ilegal por el Gobierno, agregando que impedirá a toda costa que tal reunión se lleve a cabo.

UNA ASAMBLEA DE AGRICULTORES CATALANES

MADRID, agosto 23. WP. Ha sido autorizada para el domingo la celebración de la asamblea de agricultores catalanes, organizada por el Instituto Agrícola catalán de San Isidro. Los asambleistas se trasladarán a Guadaljiez en trenes especiales, calculándose que el número de aquellos pasará de cuatro mil.

La principal finalidad de la asamblea es protestar contra la ley de cultivos catalanes.

MENOR GRAVEMENTE HERIDO POR UN OMNIBUS

En gravísimo estado fué conducido ayer tarde al Hospital Municipal, el menor Julio Meseri Nimes, de 13 años de edad, vecino de Aguacate número 68.

Los Dres. Armstrong y Rodríguez Baz, lo asistieron de múltiples contusiones diseminadas por la cabeza y el cuerpo, presentando, además, epitaxis, otorragia y conmoción cerebral.

El menor se encontraba en una bodega situada en Aguacate y Empedrado, cuando salió del establecimiento corriendo hacia la calle, siendo alcanzado por el ómnibus 366, que manejaba el chauffeur Carlos Moriña Valdés, vecino de Avenida Cuarta y 7, en el Reparto Buena Vista, en Marianao.

El chauffeur quedó en libertad.

ROBO EN UN VAPOR

Wilhelm Mens y Henry Werner, tripulantes del vapor «Orinoco», surto en puerto, en el muelle de la Ward Line, dieron cuenta a la policía que de su camarote le habían sustraído ropas que aprecian en 80 pesos. No sospechan de persona alguna.

El Pte. señor Companys no será destituído del cargo de Representante del Gobierno

Según las manifestaciones hechas ayer por el Ministro de la Gobernación, el Gobierno Central, en sus relaciones con Cataluña se atendrá a la Constitución y al Estatuto

MADRID, Agosto 23 (WP)—El interés político de hoy estaba en el Consejo de Ministros que se celebró en La Granja, bajo la presidencia de Alcalá Zamora y con asistencia de todos los ministros.

Antes del Consejo, se reunieron los ministros en consejillo, que duró once minutos. Posteriormente pasó el Gobierno a ser presidido por el Jefe del Ejecutivo, terminando la reunión a las dos menos cuarto.

El Jefe del Gobierno, señor Samper, habló con los periodistas, manifestándoles que había celebrado una conferencia con el Presidente de la Generalidad de Cataluña, a quien trasmitió el acuerdo del Gobierno y mandó que para nada se inmiscuyera en el conflicto que sostienen los Ayuntamientos vascongados.

La actitud de la Generalidad, según Samper, en relación con el pleito de las Vascongadas ha sido satisfactoria, absteniéndose de apoyarlos.

En cuanto al problema de los Ayuntamientos vascos, no hay nada nuevo, según Samper. Los acuerdos que se han adoptado se irán publicando poco a poco.

La nota oficiosa del Consejo de hoy, dice:

El Jefe del Gobierno informó de la situación política exterior y sometió a la sanción presidencial varios decretos sin interés.

Terminado el Consejo, el Presidente de la República obsequió con un almuerzo a los ministros y sus respectivas esposas.

NO SERA DESTITUIDO COMPANYS COMO REPRESENTANTE DEL PODER CENTRAL

MADRID, Agosto 23 (WP)—El ministro de la Gobernación, señor Salazar Alonso, ha negado que en el Consejo se tomara el acuerdo de destituir al Presidente de la Generalidad de Cataluña, señor Companys, como representante del Poder Central en Cataluña. Añadió que el Gobierno, en sus relaciones con la región autónoma, se atendrá a los textos constitucionales y al Estatuto catalán.

Casanueva dice que el próximo Gobierno será presidido por Lerroux

LAS PALMAS, agosto 23. AP. El Vicepresidente de la Cámara de los Diputados, señor Casanueva, que pertenece al partido de Acción Popular, ha declarado que el próximo Gobierno lo presidirá Lerroux y que tarde o temprano se llegará a la reforma constitucional.

Manifestó que en Salamanca se contuvo el crecimiento del socialismo que subía de Andalucía y Extremadura, y que los labradores, con espíritu de unión, dieron el pecho y señalaron el comienzo del declive de la fuerza de expansión del socialismo, que hoy ve a muchas masas marchar por derroteros distintos, yendo algunas hacia el sindicalismo.

Cuatro muertos y 30 heridos al despeñarse un camión con viajeros, cerca de Betanzos

El capitán del vapor «Suevia» ha sido acusado por la casa armadora de Curbero de haber huido con cinco mil pesetas. Una peregrinación francesa a la tumba de Santiago Apóstol

CORUÑA, agosto 23. (SE).—El Alcalde del pueblo de Aranga ha telegrafiado que se había despeñado en la llamada Cuesta de la Sal, cerca de dicha localidad, del Partido de Betanzos, un camión que conducía numerosos viajeros a la feria, resultando muertos cuatro de ellos y treinta heridos.

A la Coruña han llegado algunos de los heridos a consecuencia del accidente automovilista de Aranga. Dicen que cuando se dirigían a Aranga en el camión, se averió el coche, teniendo que parar; al arrancar de nuevo, un turismo que venía en dirección contraria, tomó una curva que allí existe, muy metido hacia la izquierda, obligando ello al conductor del camión a abrirse más en la curva, yendo a chocar contra una carretilla de las que se utilizan para la reparación de los caminos, y ello dió origen al vuelco, cayendo el camión por un terraplén. Se ignora fijamente el número de muertos y heridos. A Coruña ha llegado el cadáver de María Nuño, de 70 años, y los heridos Juan Espiñeira, Rosa Vázquez, Leopoldo Biorosto, Ramón Prieto, Dolores Cepen, Antonio Otero, Manuel Río, el chauffeur José Losada, José Vilarino y Amor Sánchez.

Otras noticias relacionadas con el accidente de la Cuesta de la Sal dicen que los muertos son cinco. Parece ser que un vendedor de Coruña salió en un coche de su propiedad al amanecer, para asistir a la feria de Parga, en Lugo, y luego continuar a Aranga para aprovechar el domingo. Poco antes de llegar a Betanzos sufrió el coche una avería, y al ver que pasaba por allí una camioneta, conducida por José Losada, pidió que les dejara subir al vehículo a él y a sus acompañantes, como así lo hicieron, continuando el viaje. Al llegar a la Cuesta de la Sal, se rompió la dirección de la camioneta, dando tres vueltas de campana y cayendo por un barranco.

La viajera María Pena murió al ser trasladada al hospital.

DENUNCIA POR ESTAFA DE 5,000 PESETAS

VIGO, agosto 23. (SE).—En la Comisaría presentó el empleado de la casa Armadora de Buques Curbero, una denuncia contra el capitán del vapor «Suevia», acusándole de haber huído con cinco mil pesetas cobradas en Avilés, importe de un flete desde Santa María a dicho puerto.

Al llegar a Vigo, el capitán tenía que repartir este dinero entre la tripulación y desembarcó, diciendo que iba a una clínica médica, desapareciendo.

UNA PEREGRINACION FRANCESA VISITA LA TUMBA DEL APOSTOL SANTIAGO

VIGO, agosto 23. (SE).—Ha llegado a ésta una peregrinación francesa, que se dirige a Santiago de Compostela para visitar la tumba del Apóstol. Entre los peregrinos figuran el ex-Ministro de Marina francés, Mario Rouscan; el ex-Subsecretario de Instrucción y literato hispanista, Jean Camp; el catedrático de La Sorbona, señor Lavand; y la Directora del Liceo Femenino de París, señora Lavand, y otros catedráticos. Los peregrinos han procurado, en su viaje, seguir el antiguo camino de Santiago.

FALLECIMIENTO DEL GENERAL CARRERO

CORUÑA, agosto 23. (SE).—Ha fallecido el general de brigada, don Reinaldo Carrero.

FALLECIMIENTO DEL CATEDRATICO SR. CASTROVIEJO

SANTIAGO DE COMPOSTELA, agosto 23. (SE).—Ha fallecido el catedrático de Economía política y de Hacienda pública de esta Universidad, don Armando Castroviejo Novajos.

ROBAN LA CASA DE CORREOS DE BETANZOS

CORUÑA, agosto 23. (SE).—Fué asaltada la Casa de Correos de Betanzos. Los ladrones se llevaron unas dos mil pesetas entre metálico y otros efectos. Se cree que en este robo está complicado el autor de la colocación de la bomba que estalló en la terraza.

EN EL INCENDIO DE UNA CASA, PERECE ABRASADA UNA NIÑA

CORUÑA, agosto 23. (SE).—En el pueblo de Boiro, un incendio destruyó la casa de la vecina Estrella Rodríguez, la cual pudo salvarse en unión de un hijo; pero otra hija, de un año de nacida, que estaba en la cuna, pereció abrasada.

BODAS DE PLATA DE UNOS MEDICOS

SANTIAGO DE COMPOSTELA, agosto 23. (SE).—Los médicos que terminaron aquí sus estudios hace veinticinco años, se han reunido en número de cuarenta y seis, llegados de toda España, para celebrar las bodas de plata de su carrera.

Después de oír misa, estuvieron en la Facultad, donde el único profesor de aquella época que vive, D. Luis Blanco, dió una conferencia.

Finalmente, se celebró un banquete.

FALLECE EL SR. CABALLERO

LUGO, agosto 23. (SE).—Ha fallecido en el hospital el comandante de Caballería, don Francisco Caballero, que en el accidente de automóvil ocurrido cerca del pueblo de Baralla sufrió la fractura del brazo derecho y contusión torácica.

El chauffeur, Luis Mon, sufre la fractura del radio del antebrazo izquierdo.

En La Coruña, se le escapó el estoque a Belmonte, y mató a un espectador

CORUÑA, agosto 23. (SE.)—Con un lleno rebosante se ha celebrado una corrida a cargo de Belmonte y Ortega. La primera de abono fué suspendida a causa de la lluvia.

Belmonte, a su primero, lo mató de cinco pinchazos y catorce intentos de descabello. En uno de éstos saltó el estoque al tendido y mató al espectador don Cándido Roig Roura, de 36 años, de Portosín, que deja viuda y cinco hijos. En el segundo que le correspondió en suerte, estuvo voluntarioso, pero sin hacer nada de particular.

En un principio se dijo que el juez había ordenado la detención del matador, pero este extremo no ha sido confirmado. El gobernador, por su parte, ha impuesto una sanción al mozo de estoques de Belmonte, quien, al pasar el primer toro por cerca de la barrera quiso matarlo con un estoque.

Ortega es el que estuvo mejor de los diestros. En su primero estuvo valiente y artista, cortando orejas y rabo. En el que cerró plaza no hizo nada de particular.

3 comunistas muertos ayer en Barcelona

En casa de un extremista arrestado halló la policía, veintiocho grandes bombas

BARCELONA, agosto 23. (AP).—La policía ha arrestado al extremista Ricardo Pisegall, por haber encontrado en su domicilio veintiseis bombas de 18 centímetros de alto por siete de ancho. También halló la policía en la residencia del detenido dos bombas análogas a las que se colocaron en el ferrocarril de Puzol, que causaron la muerte a treinta y cinco personas.

TRES ROJOS HALLAN LA MUERTE EN TIROTEOS CON LA POLICIA

BARCELONA, agosto 23. (AP).—En un encuentro entre la policía y los extremistas ocurrido en la calle de Santa Madona, dos rojos perdieron la vida.

Siete extremistas fueron detenidos en momentos en que celebraban una reunión clandestina en un bar, huyendo otros dos, que hicieron repetidos disparos contra la policía. Los agentes, al repeler la agresión dieron muerte a uno de los fugitivos y a un muchacho de trece años que pasaba en aquellos momentos por el lugar del tiroteo.

LOS DIPUTADOS CATALANES IRAN A LA ASAMBLEA VASCA

BARCELONA, agosto 23. (AP).—Se anuncia que los diputados catalanes, con excepción de los regionalistas, se proponen asistir a la asamblea que celebrarán los autonomistas vascos en Bilbao.

RECORDANDO LA EXCURSION A VARADERO, DEL LUARQUES

El ajetreo incesante en que, por múltples causas, hemos estado durante varios días impidió que nos ocupásemos, debidamente de la magnífica excursión luarquesa a Varadero. Realmente fué un acontecimiento. Muy explicable, desde luego, puesto que el Club Luarqués nos tiene acostumbrados a las fiestas verdaderamente grandiosas. Y la excursión celebrada el domingo próximo pasado ha sido uno de los actos más estupendos de su vida social.

Los que tomaron parte en ella consagraron justos elogios a los organizadores, que lo fueron los miembros de la Sección de Propaganda presididos por el señor Juan Gómez, de la que es vicepresidente el señor Manuel Alvarez, secretario el señor José Pérez y vocales, entre otros, los señores José González, Vicente Galán, Miguel Alvarez, Leoncio González, Salvador Rey, Antonio Sánchez Blanco y Germán Gómez.

Como patrocinadoras de esa espléndida fiesta figuraron las componentes del Comité de Damas presididas por la señora Esther García de Rey, del que es vicepresidenta la señorita Delia Carratalá y secretaria la señorita Nena González.

Los luarqueses y sus simpatizadores fueron puntuales en llegar a la Estación Terminal a fin de tomar el tren excursionista que les trasladó a la ciudad de Cárdenas, para de allí dirigirse en autos y en ómnibus hasta la Playa Azul.

Durante el trayecto la animación era creciente.

Posesionados los luarqueses y sus acompañantes de la casa Club Náutico, disfrutaron de las delicias del baño y más tarde del almuerzo.

Luego se celebró la agradable matinée en los espaciosos salones de la casa-club, distinguiéndose durante la misma el joven Marcelino González y su orquesta.

Imposible resulta consignar nombres de excursionistas, debido a que pasaban de trescientos.

Lo que sí no podemos omitir es que en las competencias de natación concertadas entre el presidente de honor, señor José Suárez, y el presidente social, señor Benigno Pérez Norman, resultó triunfador el primero, debido a que Don Pepe sabe triunfar siempre que se trata del Club Luarqués, que constituye uno de sus grandes amores.

Después de haberse disfrutado de un encantador día en Varadero, se inició el viaje de regreso que fué tan animado o más que lo había sido el de ida.

Los miembros de la Sección de Propaganda, con su presidente señor Juan Gómez, colmaron de atenciones a los excursionistas, secundandoles en esa misión el Presidente social, señor Benigno Pérez Norman, secretario señor Francisco González Alvarez, tesorero señor Avelino García Fernández, el vicetesorero señor Manuel Alvarez Suárez y los vocales todos.

SE AHORCO UN ENFERMO EN EL «CALIXTO GARCIA»

En los servicios sanitarios del Hospital Calixto García, puso fin a su existencia anoche, el enfermo Alfredo Pérez Hernández, de 43 años de edad y vecino del reparto Chaple.

Pérez Hernández ingresó en las primeras horas de la tarde de ayer, en la Sala Gálvez, de dicho hospital, para ser asistido de graves síntomas de envenenamiento, que sufrió en su domicilio, al inhalar gas del alumbrado, cosa que llevó a cabo, por estar enfermo y aburrido de la vida.

Anoche aprovechando un descuido del enfermero, se dirigió a los servicios y con el cordón de una bata de baño, se ahorcó.

TODOS LOS CHOFERES DE COLOMBIA SE HAN SUMADO AL PARO GRAL.

BOGOTA, agosto 23. (AP.)—Todos los chofers se unieron hoy al movimiento de los conductores de Taxis Rojos, declarándose en una huelga general en demanda de la reducción del precio de la gasolina, de 38 a 20 centavos el galón, así como del salario mínimo en dos pesos diarios y las ocho horas de trabajo.

DESDE PARIS

La verdad... y todo lo demás son cuentos

(Crónica de vacaciones)

Las imperiosas vacaciones del estío... sí, sí, claro está: el tópico es conocido. Las imperiosas vacaciones esas nos impiden de estrujarnos el cerebro a los que de la pluma vivimos, a fin de alimentar la voracidad de ese monstruo terrible que se llama curiosidad pública.

Bien es verdad que tenemos a nuestra disposición una serie de asuntos que podemos llamar, empleando una expresión de mecánica, **intercambiables** y que podemos servir casi sin cambiar la salsa. Así por ejemplo: **la serpiente de mar**, animal fabuloso y del que viejos cronicones de los siglos XV y XVI nos hablan En plazo no lejano os hablaré de ello ¡oh pios lectores! para demostraros mi erudición, que después de todo vale tanto, o acaso más que la de algunos ilustres escritores que pasan el tiempo en discutir gravemente si en Covadonga pudo o no darse una batalla y si en ella murieron dos, tres o doscientos mil árabes.

Volvamos a la serpiente de mar. El capitán del «paquebot» francés **«Cuba»** —que nombre tan simpático ¿eh?— que acaba de llegar a Saint Nazaire comunica que a 300 millas de las Azores vió no lejos del buque de su mando un monstruo marino de 25 o 30 metros de largo, 4 a 5 de alto, de largo cuello y cabeza pequeñísima. El monstruo ostentaba sobre su lomo, dos jorobas enormes... el segundo oficial, dos timoneles y unos cuantos viajeros certifican la exactitud del hecho... Muy bien, ya tenemos pues discusión para rato.

Como no creo en los casos de alucinación colectiva doy crédito al dicho del Capitán del **Cuba** y a los testimonios de oficiales y pasajeros. No obstante creo se hayan equivocado, pues un animal con jorobas me parece más bien un camello que una serpiente...

* * *

No hace más de dos años recibía el que estas líneas firma, un grupo de turistas procedentes de una ciudad española de cuyo nombre no quiero acordarme y que le habían sido recomendados por un su fraterno amigo. Componíase el grupo de comerciantes enriquecidos en la venta de telas y comestibles, de un periodista: cosa así que dirigía un periódico de esos que por acá llamamos **fenille de chou** y de tres o cuatro personas más de gran cultura y que francamente estaban fuera de su elemento en tal compañía.

El periodista que en vez de instruirse buscaba en París... lo que no puede decirse, volvió una noche al hotel en tal estado que en vez de meterse en su cuarto, entró en la sala de baño, se metió en la bañera, abrió los grifos y **se quedó dormido.**

El agua desbordó de la bañera e invadió el pasillo: el mozo de servicio entró en la sala de baño y... le costó las de Caín el llevarse al champanizado a la cama.

Al día siguiente y como nosotros le preguntásemos si había querido suicidarse como Petronio se quedó mirándonos como un tonto y nos preguntó:

—¿Como Petronio? ¿cuál Petronio?...

...y era Director de un periódico.

* * *

Visitando en el Museo del Louvre las salas de antigüedades griegas y romanas nos paramos, uno de los excursionistas que ocupa un alto cargo en la Iglesia asturiana, y yo ante unos sarcófagos romanos del siglo IV y mientras tratábamos de descifrar unas inscripciones latinas, se acercó a nosotros una señora ya madura, muy rica, muy ignorante y muy orgullosa —como todos los **parvenus**— y nos preguntó:

—¿Qué es esto?, y señalaba los sarcófagos.

Yo, que ya había tomado los **puntos**, a la ignorancia de la **nueva** rica le respondí que eran dos sepulturas... Doña Berenguela —que así se llamaba la buena señora— se marchó enfadada, creyendo que yo me burlaba de ella, al mismo tiempo que murmuraba entre dientes:

—Sepulturas, vamos, vamos: eso **son dos bañeras** ....

Alejandro G. ALVAREZ.

París, Julio, 1934.

EL JEFE DEL GOBIERNO HUNGARO GOEMBOES SE CASO POR TERCERA VEZ

BUDAPEST, Hungría, agosto 23. El Primer Ministro Goemboes se volvió a casar hoy con su primera esposa, la madre de sus tres hijos. Su segunda esposa murió en 1933.

M.E.C.D. 2016

◆ Si observa que sus articulaciones se le entumecen, que le duelen los músculos, que han perdido elasticidad sus miembros, es que ha caído en las garras del reumatismo.

◆ Los dolores son agudos y persistentes—hasta que se aplica sobre los músculos doloridos, sin frotar, un poco de Linimento de Sloan. Se siente enseguida un calor saludable, se nota renovar la circulación de la sangre. El dolor y el cansancio desaparecen.

◆ Ya sean dolores producidos por reumatismo, lumbago, torceduras, enfriamientos, ejercicios físicos, el Linimento de Sloan los quita. Tener un frasco en casa es tener el alivio a mano.

Linimento de SLOAN

MATA DOLORES

Darán comienzo mañana las competencias eliminatorias de tiro

PIDEN SE INICIEN LAS ELIMINACIONES DE LUCHA EL 30 DE SEPTIEMBRE

SPORTS — DIARIO DE LA MARINA — SPORTS

PAGINA DIEZ — LA HABANA, VIERNES, 24 DE AGOSTO DE 1934 — AÑO CII

DESDE EL BULL PEN

Frank J. Navin es el hombre más satisfecho con el alza que ha experimentado este año el equipo de los Tigres de Detroit

Por Gali

En medio del entusiasmo que ha producido el alza de valores experimentada este año por los Tigres de Detroit, en la Liga Americana, todos han sido a felicitar a Mickey Cochrane y a ponderar a sus jugadores considerándoles responsables del éxito de la novena... «Mickey es el hombre», —dicen los fanáticos... «Gracias a él Detroit va hacia su primer gallardete en 25 años!»... Y después hablan de todo lo que ha hecho el reputado catcher para mantener a los Tigres en el «top» de la Liga Americana... Mickey, desde luego, merece el elogio de todos los comentaristas y fanáticos, como lo merecen también el escolar Rowe, Gehringer, Greenberg, Marvin Owen y los demás... Sin embargo, por encima de todos estos hombres está uno a quien nosotros creemos verdaderamente responsable de «todo cuanto está pasando actualmente con el equipo de Detroit... Este hombre no es otro que Frank J. Navin, presidente y propietario del club, que ha aguardado pacientemente 25 años para verse en una nueva serie mundial.

FRANK NAVIN

NAVIN CONSTRUYO EL TEAM

Cualquier persona siente siempre extrema satisfacción cuando ve triunfar algo que ha construído... Por eso, todos debemos disculpar siempre a los padres que se emocionan demasiado con las performances de sus hijos, y a los coaches que se enardecen extraordinariamente con el trabajo de sus teams... Un ingeniero puede ser perdonado si habla demasiado tiempo de la hermosa perspectiva de una casa que ha acabado de construír, y un maestro será siempre perdonado si se empeña en mencionar repetidas veces que determinado fenómeno de la cirugía fué uno de los alumnos más aventajados de su clase... Frank J. Navin, presidente de los Tigres en los últimos 30 años, está justamente en este caso en estos instantes... Ese team poderoso que viene ocupando el primer lugar de la Liga Americana desde las primeras semanas de Julio es producto de su habilidad constructiva, y hay que perdonarle si se muestra en estos instantes demasiado satisfecho de su obra... Navin ha dicho en estos días: «Estoy más satisfecho de mis presentes Tigres, que de todas las novenas que he puesto en acción desde hace 30 años»... Y es que ese team que todos ustedes ven ganar día tras día, responde precisamente a la obra constructora ideada por Navin hace par de temporadas.

LOS SACARON DE LAS MENORES

Al revés de Clark Griffith, que construyó su equipo, championable del año pasado comprando a los hombres que le hacían falta de los otros clubs de la Liga, Navin, «ha hecho» su novena de 1934 con material exclusivo del Detroit, sacado después de distintas pruebas de diferentes circuitos de las menores... Quince de los 22 jugadores que figuran hoy día en la nómina de los Tigres se desarrollaron en las menores bajo la dirección de los scouts del Detroit, y Navin se siente satisfecho de que la confianza que depositó en ellos esté pagando ya sus dividendos.

La lista de los jugadores desarrollados por Navin comprende a Harry Greenberg, la primera base jonronera, que fué comprada a uno de los teams de la Liga Internacional; Eldon Auker, el pitcher de las bolas de hierro; Tommy Bridges, poseedor de la mejor curva de la Liga Americana; Flea Clifton, Frank Doljak, Pete Fox, Duke Hamlin, Ray Hayworth, el escolar Rowe, Víctor Sorrell, Gerald Walker, Jo-Jo White, Clarence Phillips y el espectacular Charley Gehringer, que es la sensación del hitting en el circuito. Todos estos muchachos fueron comprados, desarrollados y convertidos en regulares del Detroit por el propio Navin, quien no cesa de afirmar que la novena de 1934 es superior a la que presentó en la Liga Americana en 1907, 1908 y 1909, «y, al hablar así no se olvida de aquellos famosos teams que le dirigió el entusiasta Hugh Jennings».

RECUERDOS INTERESANTES

«Jennings presentó en aquellos años tres magníficos conjuntos»—dice Navin... Y después, agrega: «Pero, en aquel entonces era fácil conseguir buenos jugadores. En las menores los había en abundancia y se desarrollaban con más facilidad que ahora»... «Formar un team championable es hoy en día más difícil que hace 25 ó 30 años, por eso estos Tigres de Mickey Cochrane me brindan mayor satisfacción»...

Navin admite que las novenas de 1910 y 1911, que perdieron el pennant a consecuencia de lesiones recibidas, le brindaron extraordinaria satisfacción, lo mismo que el team de 1915, que ganó 100 juegos y quedó todavía en segundo lugar, a corta distancia del Boston... «Con 100 victorias debimos haber robado aquel campeonato—dice Navin—pero los Red Sox jugaron con más suerte a última hora y nos superaron»... Aquel equipo de los Red Sox, Lewis, Hoper y otros más... Navin dice que «los Tigres tuvieron otro gran equipo hace 10 años, cuando Ty Cobb, Bobby Veach, Harry Heilmann, Ira Flagstead y Henie Manush figuraron en su conjunto, pero ninguno le ha proporcionado tanta satisfacción como este de 1934, que va gallardamente encaminado hacia el pennant».

Navin es el hombre más satisfecho con el alza de valores que han experimentado este año los Tigres de Bengala!

MAÑANA, SABADO 25, COMENZARAN LAS COMPETENCIAS ELIMINATORIAS DE TIRO

Mañana sábado, a las ocho y media de la mañana, comenzarán las competencias preliminatorias de Tiro de Pistola, para escoger el Equipo Nacional que habrá de representarnos en los Terceros Juegos Deportivos Centro-Americanos que habrán de celebrarse en la República de El Salvador en el próximo Diciembre.

El domingo 26 y el lunes 27 también habrá Competencias de Tiro, habiéndose señalado por el Delegado Olímpico de Tiro, doctor Joaquín Pedroso, el siguiente orden para la celebración de las mismas: Por la mañana a las ocho y media, Tiro de Precisión, con revólver de calibre 38 en adelante; y por la tarde, comenzando a las dos p.m., Tiro de Duelo y Tiro de Guerra.

Por última vez se pone en conocimiento de todos los que deseen concursar que el Comité Olímpico no se encuentra obligado a suplir parque ni armas, que deberán ser llevadas al campo de tiro por los propios concursantes, con excepción de las pistolas de combate para el Tiro de Duelo, de las cuales habrá dos que serán suplidas a aquellos que carezcan de las mismas.

El Delegado de Tiro encarece muy especialmente el uso de la pistola automática calibre 22 para el Tiro de Guerra, porque serán las que definitivamente habrán de usarse en esa clase de Concurso en El Salvador.

Es conveniente advertir también que todos los tiradores deberán llevar su Tarjeta de Inscripción para participar en las Competencias, y de no tenerlas en su poder pedir que les sean extendidas y entregadas en el Comité Nacional Olímpico, Edificio «La Metroplitana», número 811.

CON RED RUFFING EN EL BOX, GANARON LOS "YANKEES"

El célebre pitcher dejó en 7 hits aislados a los hitters del club Cleveland Indians y ganó 9x2

NEW YORK, agosto 23. (AP).—Los New York Yankees redujeron hoy a cuatro juegos completos la distancia que les separa del primer lugar de la Liga Americana al derrotar a los Indios de Cleveland con score de 9 por 2 mientras los Tigres caían a manos del Washington.

Red Ruffing se encargó de pitchear la victoria de los Yankees, dejando en siete hits aislados a los players de Walter Johnson. Triples de Lazzeri y Crosseti representaron un papel importante en la victoria yankista.

Antes de juego Joe McCarthy, manager del club, anunció la contrata del receptor Zach Taylor, que estuvo hace años con los Cubs de Chicago y el Boston Braves. El veterano catcher entra en el team para cubrir el puesto de Billy Dickey que se lesionó ayer en la mano al tratar de capturar un foul de Mel Harder.

El score fué:

CLEVELAND

	V.	C.	H.	O.	A.	E.
Galatzer, rf.	4	0	0	2	1	0
Rice, lf.	4	2	3	1	0	0
Averill, cf.	3	0	1	5	1	1
Trosky, 1b.	4	0	1	4	0	0
Hale, 2b.	4	0	1	3	1	0
Burnett, 3b.	4	0	0	2	0	0
Knicker, ss.	4	0	0	2	2	1
Pytlak, c.	4	0	0	5	0	0
Hudlin, p.	1	0	0	0	2	0
Weiland, p.	1	0	0	0	0	0
Totales	32	2	7	24	7	2

NEW YORK

	V.	C.	H.	O.	A.	E.
Crosetti, ss.	4	1	1	4	3	0
Saltzgaver, 2b.	2	0	1	4	2	0
Selkirk, lf.	5	1	2	0	0	0
Gehrig, 1b.	5	1	2	5	1	0
Chapman, cf.	5	1	2	0	0	0
Lazzeri, 2b.	5	1	3	2	2	0
Byrd, rf.	3	0	0	4	0	0
Jorgens, c.	3	1	0	8	1	0
Ruffing, p.	3	3	2	0	1	0
Totales	35	9	13	27	10	0

ANOTACION POR ENTRADAS

Cleveland	100 001 000—2
New York	004 202 10x—9

SUMARIO

Empujadores: Hale 2, Selkirk 3, Chapman, Lazzeri 2, Crosetti 2. Two bases hits: Lazeri. Three bases hits: Crosetti, Lazzeri. Sacrifice hits: Crosetti. Double plays: Jorgens y Crosetti. Quedados en bases: New York 9, Cleveland 6. Bases por bolas: Ruffing 3, Hudlin 4, Weiland 2. Struck outs: Ruffing 5, Hudlin 1, Weiland 2. Hits: a Hudlin, 6 en 3 y un tercio, a Weiland 7 en 4 y dos tercios. Pierde: Hudlin.

HA SIDO CONTRATADO FERRE ELIAS, COMO COACH DE BALOM PIE DEL SALVADOR

El Comité Nacional Olímpico de El Salvador, C. A., ha contratado al señor Pablo Ferré y Elías, como entrenador del team de Foot-Ball Salvadoreño, según cable recibido por el representante en Cuba de dicho Comité, doctor Domingo Romeu y Jaime.

Nuestro querido amigo, señor Ferré y Elías, está ultimando los detalles a fín de poder embarcar rumbo a la Capital de El Salvador, el viernes próximo día 31, en avión de la Pan-Américan.

LOS ATLETAS LIBRES SE DIRIGEN AL ALCALDE

Dr. Miguel Mariano Gómez.
Alcalde de la Ciudad de la Habana.
Presente.

Señor:

La Asociación «UNION NACIONAL DE ATLETAS AMATEURS LIBRES» tiene el honor de dirigirse a Ud. para solicitar su ayuda moral y efectiva, al objeto de que Cuba pueda enviar y triunfar con su «equipo de Boxeo» en los III Juegos Deportivos Centro Americanos, que en Diciembre próximo se celebrarán en EL SALVADOR.

Como Ud. bien recordará, los II Juegos Deportivos tuvieron como sede esta Capital y tuvimos el honor de que siendo Ud. nuestro Alcalde en aquella oportunidad, fuese el encargado de oficiar en el hermoso acto de la clausura de los mismos. Por conducto de Ud. EL SALVADOR recibió la bandera de los Juegos Deportivos y esa Nación hermana que tan gentilmente respondió a nuestra invitación sin reparar en gastos ni esfuerzo de todo género, ¿qué menos puede hacer Cuba sino responder de idéntica manera, ya que de otro modo parecería una imperdonable delicadeza?

Cuba, que ha tenido campeones de fama internacional, daría lugar a que se interpretara como un desaire al no concurrir con su «Equipo de Boxeo» o con una pobre representación a los Juegos, alegando que no tiene crédito. Y como no dudamos que nos dirigimos a un hombre joven, que vive al ritmo de los tiempos que corremos y la imperiosidad de sus necesidades debe conocer con toda exactitud, lo que estas justas significan para nuestro País: prestigio y u neslabón más en la apretada cadena de nuestras glorias.

Estamos decididos a hacer un esfuerzo máximo para obtener la victoria, pero necesitamos imprescindiblemente su ayuda, la cual confiamos en que no se hará esperar ya que Ud. mismo comprende la importancia del problema planteado. Es necesario que el Alcalde de la Habana, patrocine el «Equipo de Boxeo» de Cuba, para que ya este no sólo sea una representación del Alcalde de la Habana, cuya Ciudad representa, y la demostración palpable de sus deseos de cooperar a la mayor brillantez de las Olimpiadas Centro Americanas.

Por lo demás el Boxeo es uno de los deportes más interesantes de esos Juegos y en Cuba se practica con el suficiente tesón para que por un pequeño crédito que lo resolvería todo, faltáramos a las competencias internacionales.

Dr. Miguel Mariano Gómez, Alcalde de la Ciudad de la Habana, el Alcalde de SAN SALVADOR espera su mensaje y en Cuba miles de fanáticos esperan su última palabra.

«UNION NACIONAL DE ATLETAS AMATEURS LIBRES.»
DELEGADOS: Remberto Bebec, Manuel García, Ramón Rodríguez, L. J. Martínez.

666

LIQUIDO O EN TABLETAS

Alivia el dolor de cabeza o neuralgia en 30 minutos. Detiene el catarro el primer día y la Malaria en tres días. Pomada 666 para el catarro. La fórmula medicinal de mayor rapidez que se conoce.

AUNQUE PAREZCA MENTIRA... — Por BOB

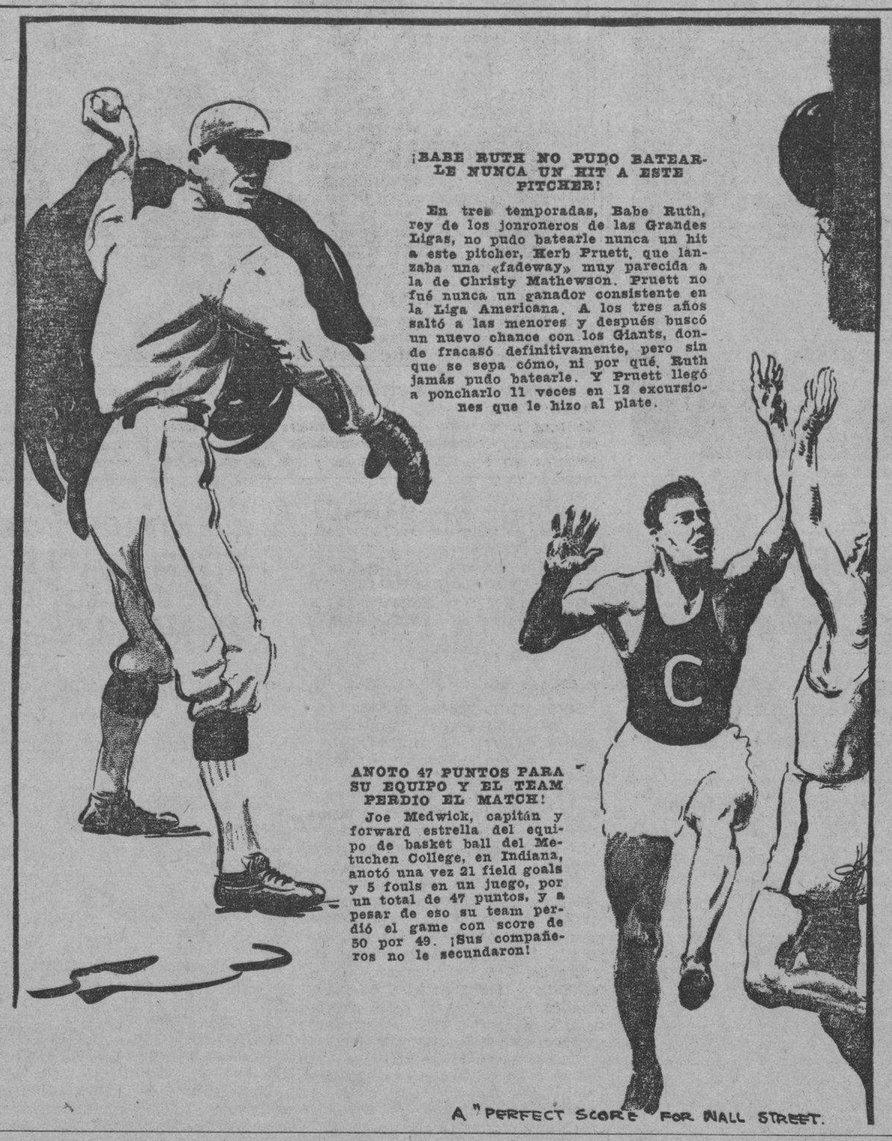

La Y. M. C. A. irá a las justas senior de la natación

Pedro Miranda hizo el anuncio en la tarde de ayer en la piscina de la sociedad

La Y. M. C. A. enviará representación a las competencias senior de natación y diving que han de celebrarse el próximo día primero de Septiembre. En la tarde de ayer el coach de los Cristianos hizo el anuncio ante par de periodistas, indicando que la sociedad demostrará una vez más que está por encima de cuantas decisiones injustas le puedan dar.

«La Guay estará en el meet senior, y esta vez espero que la suerte nos favorezca más, pues a pesar de que dicen que no presentamos nuestra protesta del junior en debida forma, creo que ese asunto estaba tan claro que no había necesidad de mucho formulismo en la presentación de la protesta para que el fallo hubiera sido a nuestro favor»,—dice Miranda.

«Yo creo que el asunto no era cuestión de exactitud en la presentación de la protesta. Todo el mundo vió la injusticia que se cometió con mi equipo, y los miembros de la Federación, incluso el referee y su presidente, saben que las reglas de diving no fueron observadas con exactitud. En este caso, observando tan solo estos detalles, debió haberse ordenado una nueva celebración de la justa, pero los federativos fueron demasiado amigos de las leyes y olvidaron por completo el espíritu de las mismas».

Voy a competir en el senior, y espero presentar un conjunto lo suficientemente hábil que pueda ganar sin necesidad de que fallos más o menos buenos nos perjudiquen. En el diving llevaré los mismos hombres conjuntamente con Castillo, y pienso ganar algunos puestos.

UN MEET EL MARTES

El próximo martes por la noche, dice Miranda, tendrá lugar en la piscina de la Guay, un interesante dual meet entre su team senior y el del Habana Yacht Club, en el cual piensa demostrar la pujanza de sus muchachos.

En este dual meet se dilucidará una rivalidad existente entre el team del relevo medley del Yacht y el de la Guay.

NIETO ES EL LIDER DE LOS BATEADORES DE LA LIGA NACIONAL

Envuelto en bonita racha en los últimos días, se ha colocado el 1ro. con average de .437

A. Nieto, primera base del Fortuna, es ahora el lider de los bateadores en la Liga Nacional de Amateurs. El joven slugger, que se ha visto envuelto en una bonita racha en los últimos días, sostiene ahora un porcentage de .437, que es superior en tres puntos al promedio que mantiene Emilio García, del Hershey, que hasta ahora había sido el marcador del paso en la caravana de bateadores.

A continuación damos el estado de los clubs, el batting y fielding colectivo, así como el batting individual, donde podrán verse una serie de numeritos interesantes:

ESTADO DE LOS CLUBS

	J.	G.	P.	E.	Ave.
Hershey	15	12	3	0	.800
Fortuna	15	8	6	1	.571
Regla	15	8	7	0	.533
Yara	15	7	7	1	.500
Cubaneleco	15	5	10	0	.333
Vedado	15	4	11	0	.266

BATTING COLECTIVO

	J.	V.	C.	H.	TB.	Ave.
Hershey	15	523	89	147	208	.281
Regla	15	572	81	145	181	.252
Vedado	15	509	75	128	161	.251
Yara	15	508	59	125	160	.245
Fortina	15	507	51	121	170	.238
Cubaneleco	15	474	55	103	130	.214

FIELDING COLECTIVO

	J.	O.	A.	E.	DP.	Ave.
Hershey	15	402	157	27	14	.954
Yara	15	402	186	34	20	.945
Regla	15	428	199	40	12	.940
Cubaneleco	15	381	171	41	17	.931
Fortuna	15	402	190	45	18	.929
Vedado	15	391	177	75	8	.884

BATTING INDIVIDUAL

	J.	V.	C.	H.	Ave.
A. Nieto, F.	12	48	4	21	.437
E. García, H.	15	58	15	25	.431
J. L. García, Y.	13	52	10	19	.365
A. Echevarría, R.	14	45	10	16	.356
A. Molino, V.	15	55	9	19	.345
J. Martí, H.	10	15	2	5	.333
A. Arteaga, R.	14	58	10	19	.322
F. López, H.	15	59	9	19	.322
E. Quesada, C.	15	56	4	18	.321
G. Torres, R.	15	53	8	20	.317
A. Izquierdo, Y.	13	54	8	17	.315
E. Aguirre, Y.	8	23	6	7	.304
F. González, H.	15	56	10	17	.303
N. Corbo, R.	14	60	12	18	.300
M. Escobar, V.	14	51	9	15	.294

La Habana, agosto 23 de 1934.

KID PINTADO SERA EL CONTRARIO DEL PEQUEÑO LOUGHRAN

Juan Oliva presentará este domingo un programa ameno y a precios muy populares

PEQUEÑITO LOUGHRAN, el hábil peleador de la categoría Fly, ídolo de Zaldo y Pilar, se presenta a los fanáticos el próximo domingo en el programa que presenta a la afición pugilística la empresa de la Arena Cerveza Cristal. El adversario de Loughran, lo es nada menos que KID PINTADO, el peso mosca de Matanzas que en su primera presentación en la capital, logró ganar la simpatía del público por su valor y agresividad.

Pintado y Pequeñito, ocupan la pelea final a 6 rounds, mientras que la pelea semi-final también a 6 rounds, ALEX YANES el invicto campeón Bantam se presenta nuevamente ante los muchos simpatizadores combatiendo frente a un peleador de promesa Armando Ariosa, un pino nuevo de valor sobrado.

Para que las atracciones sean mayores para este programa de estrellas, Humberto Kid Espinosa, combatirá en otro bout a 6 rounds con Pancho Villa el diminuto campeón de los mínimos, Espinosita y Pancho Villa, han estado contratados en distintas ocasiones pero nunca lograron enfrentarse, por ello, los fanáticos que han comprendido la clase de pelea que pueden ofrecer estos dos muchachos solicitaron de Juan Oliva que los firmara y, Oliva que es de esos que no se duerme en los laureles conquistados, se apresuró a complacer a los aficionados.

EL PROGRAMA COMPLETO

Jacinto Junco vs. Sixto Sotolongo.
Kid Espinosita vs. Pancho Villa.
Alex Yánes vs. Armando Ariosa.
Pequeñito Loughran vs. Kid Pintado.

Los precios de acuerdo con la situación: Grada 10 centavos; preferencia 30 centavos y la silla del ring 50 centavos.

EN LAS GRANDES LIGAS

LIGA NACIONAL

Pittsburgh, 6; Filadelfia, 5.
Brooklyn, 9; Chicago, 4.
New York, 5; San Luis, 3.
Boston-Cincinnati, lluvia.

LIGA AMERICANA

New York, 9; Cleveland, 2.
Chicago, 7; Boston, 2.
San Luis, 3; Filadelfia, 0.
Washington, 3; Detroit, 1.

ESTADO DE LOS CLUBS

LIGA NACIONAL

Clubs	G.	P.	Ave.
New York	77	42	647
Chicago	70	48	593
San Luis	69	48	590
Boston	58	58	500
Pittsburgh	56	60	483
Brooklyn	51	64	443
Filadelfia	45	71	388
Cincinnati	41	76	350

LIGA AMERICANA

Clubs	G.	P.	Ave.
Detroit	77	42	641
New York	73	46	613
Clevtland	61	55	526
Boston	63	58	521
Washington	54	61	470
San Luis	50	64	439
Filadelfia	48	65	425
Chicago	42	77	353

JUEGOS SEÑALADOS PARA HOY

LIGA NACIONAL

Boston en Cincinnati.
Brooklyn en Chicago.
Nem York en San Luis.
Filadelfia en Pittsburgh.

LIGA AMERICANA

Chicago en Boston.
Detroit en Washington.
San Luis en Filadelfia.
Cleveland en New York.

GANO AMPLIACION DE ALMENDARES

En los terrenos de la Avenida 10 y calle nueve en este Reparto se celebró el domingo pasado el anunciado juego de base-ball entre los potentes teams Estrella de Masin y Ampliación de Almendares, ganando estos últimos por la gruesa batería de Mike y Garcés que conectaron tres hits a la hora muy oportuna.

Anotación por entrada:

		C.	H.	E.
E. de Masín	000 001 001	—2	12	1
A. Almendares	040 300 000	—7	13	1

Para el domingo próximo será el segundo juego y con seguridad volverá a ir tanto público como el domingo pasado, dando comienzo el juego a las 2 y media. No lo olviden a los ofendidos que los retos pueden dirigirlos a Francisco Clavel en Dolores 2 Víbora.

Parece que ganará el quinteto de segundo año el campeonato de basket ball del Instituto habanero

Si el team derrota esta tarde al quinteto de cuarto año, se colocará en envidiable posición para apoderarse del triunfo. Pons y Calvito le han dado mucho empuje al conjunto

La situación se ha puesto de «complot militar» para los muchachos del tercer año del Instituto de la Habana, que luchan por la supremacía basketbolística del plantel. La derrota que recibieron a manos del team de segundo año les ha colocado en desventajosa posición y parece que ya tienen todo perdido.

Esta tarde se efectuará un nuevo programa en el floor de los siboneyes, y si el team de Pancho Pons, Calvito y los demás resulta nuevamente airoso, entonces habrá ganado la contienda y será proclamado campeón del Instituto.

El team de Pons y Calvito, representante de segundo año, tiene muchos buenos players en sus filas, indiscutiblemente, el de más chance al triunfo. Esta tarde tendrá que enfrentarse con el equipo de cuarto año, que se empeña en hacerle daño, al más pinto, en tanto que el five del Tercer año jugará con el primero en el turno inicial.

Aquí damos el resumen de los tiradores, hasta el último momento, el estado del campeonato y los matrhes de hoy:

	Año.	Tpo.	Fif.	Fog.	Fog.	T. P.
Alberto Antiga	4	78	8	5	1	21
Ro. Nodarse	1	72	8	4	5	20
A. Molino	3	70	0	1	1	18
N. Iribarren	3	71	7	4	3	18
E. Gutiérrez	2	38	8	1	1	18
J. Pons	2	58	5	7	5	17
P. Planas	4	79	4	6	3	14
C. Urdanivia	1	43	3	0	2	6
J de Lara	2	30	3	0	2	6
R. Corratges	2	48	7	2	2	16
O. de la Torre	3	72	4	1	1	6
R. Chibás	3	48	2	1	5	5
S. Chan	4	60	3	0	1	5
O. Alvarez Barquín	4	43	3	0	2	5
R. Anrich	4	31	2	1	1	5
García	1	23	1	2	1	4
A. Pérez	1	40	2	0	0	4
G. Riva	2	24	2	0	1	4
R. Perkins	3	40	1	1	2	4
E. Mañas	3	29	1	1	1	3
O. F. Vega	4	12	1	1	1	3
E. Fernández	2	22	1	0	1	2
F. Averhoff	2	40	1	0	0	2
J. Noble	2	34	1	0	0	2
E. Aguirre	1	67	1	0	6	2
Menéndez	1	12	1	0	0	2
C. Díaz	1	38	1	0	2	2
A. Panies	4	10	1	0	0	2
R. Revilla	4	67	1	0	3	2
D. González	2	36	0	1	0	1
J. Calvo	2	20	0	1	2	1
A. Ordóñez	1	45	0	1	1	1

PIDEN QUE SE INICIE LA JUSTA DE LUCHAS

El Comisionado Gorriarán se ha dirigido al Comité Olímpico pidiendo q. escojan esa fecha

Manolo Gorriarán, comisionado de luchas de las Olimpiadas, se ha dirigido en el día de ayer al Comité Olímpico interesándose por que se acuerde que las eliminaciones olímpicas de lucha comiencen el domingo 30 del próximo mes de Septiembre en el Stadium de la Arena Cristal.

Gorirarán ha enviado ya una carta a Aramís del Pino, administrador del Stadium, pidiéndole esa fecha, y considera que las eliminaciones deben comenzar ese día, por convenir más a los atletas que vienen practicando desde hace semanas en el colchón del Centro de Dependientes, bajo la tutela del coach Luis Yip.

Gorriarán, en su escrito al Comité Olímpico, indica las personas que a su juicio deben figurar como jueces durante las eliminaciones. Para el puesto de referee señala a Luis Yip, el propio coach del deporte. Para los puestos de jueces, señala a Raúl A. Rubio, Alfredo Camacho y Julio Martínez Vélez. El nombre de Valdés Ortas es mencionado para el puesto de time-keeper.

Es intención de Gorriarán, celebrar una sola eliminación, quedando elegibles para formar el team Cuba, los ganadores de cada división. Estas eliminaciones se efectuarán, desde luego, de acuerdo con las bases de la convocatoria.

Gallito Tamargo ganó el concurso de simpatía de la justa femenina de basket. Aún no se ha hecho el escrutinio oficial, pero sabemos que pasó de 1,000 votos, con los cuales ha «robado» la medalla que se ofrecía.

AVISO

Los fabricantes de fósforos de Cuba se complacen en anunciar al público que con motivo de la rebaja de los impuestos hecha por el Gobierno actual, las cajas de fósforos que se vendían a cinco, cuatro y tres centavos, se venderán en lo sucesivo a cuatro, tres y dos centavos respectivamente, significando esto una rebaja de un centavo por caja. La caja de un centavo cuyo precio no varía contendrá la mitad más de fósforos que antes.

M.E.C.D. 2016

Derrotaron los Gigantes a los Cardenales en el noveno inning

TENDRA LUGAR HOY EL MEET OLIMPICO EN EL STADIUM DE LA TROPICAL

SPORTS DIARIO DE LA MARINA SPORTS

AÑO CII — LA HABANA, VIERNES, 24 DE AGOSTO DE 1934 — PAGINA ONCE

HEMEROTECA MUNICIPAL MADRID

AMATEURS

Juegos de Víbora Park.
La eliminación Olímpica.
Portuondo será el coach.

Mañana sábado comienza la eliminación basebolera olímpica correspondiente a la provincia de la Habana, ofreciéndose un par de juegos de bastante interés en los terrenos de Víbora Park. En el primer turno jugará la Selección 14 con el team de Cepero, el San Salvador baseball club, y después actuará el team del Deportivo La Fé con el Artes y Oficios. Los dos choques resultarán interesantes y serán presenciados por el comisionado de baseball de la Liga, un pelotista y un anotador.

El domingo por la tarde, comenzando a las dos, continuará la eliminación, jugando el team «Confraternidad» con la selección de la Liga Social, si es que la Unión Atlética admite como elegibles a los atletas de este circuito. Después actuará la Selección 14 con el Artes y Oficios.

El team que gane la eliminación será representante de la Habana para la serie final. Y así todo el mundo cree que el ganador será el team de Cepero, por contar con los players más experimentados.

Aunque todavía no se ha hecho oficial la noticia, sabemos que Bartolo Portuondo será designado coach del team Olímpico de baseball. El manager será el director de la novena que tome las eliminaciones, probablemente, Viego, del Herhey Sport

Con el paso arrollador del Hershey, el campeonato de la Liga Nacional Amateurs va perdiendo interés en lo que se relaciona al primer lugar, sin embargo, tres clubs están librando una hermosa batalla por el segundo puesto —Fortuna, Yara y Regla— y hasta el presente nadie puede asegurar a quien corresponda.

Mario Lomas, comisionado de basket Olímpico, dice que de mañana sábado al lunes se reunirá con los delegados de los clubs para acordar la fecha en que ha de iniciarse la eliminación de basket ball. La impresión general es que las actividades comenzarán antes de la fecha que indicaba la convocatoria en vista de que se han retirado varios teams y se necesita abreviar.

El Atlético de Cuba ha experimentado dos bajas sentidas. Una de ellas es Raúl Giraud, excelente guard, que lleva varias semanas sin práctica. La otra es Pedro Cardoso que ha marchado a Camagüey. Rodríguez Knight ha perdido el entusiasmo ante estos serios golpes, sin embargo, y se dispone a ofrecer buena batalla al Deportivo de Cárdenas, que es el team el que hay que derrotar.

Felo Torricella, unido al squad anaranjado a última hora, está jugando mucho en las prácticas como nos dicen...

La Y. M. C. A. ha apelado al Comité Ejecutivo de la Unión Atlética en espera q. le fallen a su favor el problema del diving de novicios. Vano intento, por que la impresión general es que en la reunión del Comité no encontrará calor el escrito. En el mismo estarán Lancis y Prado, miembros de la Federación, los cuales llevarán a la junta el sentir de la misma, y con esto es suficiente para que la apelación de los cristianos experimente la misma suerte que en la Federación.

La Guay tenía razón en su protesta, pero sus delegados no supieron presentarla a tiempo, y he ahí que fallasen en su contra. Sin embargo, a todo el mundo consta que los jueces de diving se llevaron las hojas para sus casas, cosa que nunca debió haber ocurrido y teniendo en cuenta esta falta, la Unión debiera anular el evento en cuestión.

Es lo más lógico. La presentación de la protesta a tiempo es cuestión de fórmula. La realidad es que no se falló bien en las clavadas y con ello bien puede la Unión anular la decisión del diving.

El lunes se cierran las inscripciones de las justas seniors de novicios y esperamos que los cristianos concurran a las mismas. El hecho de que la justicia les haya acompañado en el diving no es motivo que justifique la retirada de los seniors, máxime cuando con esa decisión se perjudica a atletas como Estado, Castillito, Finlay, y Oscar Martínez Conill que son ganadores en el meet senior.

Todo el mundo sabe que la Guay ganó las justas de novicios. Los mismos Yatistas se han dado cuenta que fueron favorecidos por una decisión inesperada en el diving. Y esto debe bastar a los representantes de la Y. M. C. A. para seguir adelante.... En estos casos, lo indicado es «tomar la medicina» como vienen y esperar que sopien vientos mejores...

...N GOMEZ SE OFRECE ...NAGER MCCARTHY ...RABAJAR CADA 3 DIAS

...YORK, agosto 23. (AP).— ...do que la situación de los ...s es bastante crítica, Ver...nez, lanzador estrella del ... ha ofrecido hoy para tra...jar tres días en lugar de ... cada cinco como hasta ... Gómez, que ha propinado ...adas consecutivas, está ... su mejor forma y pudiera ...rudante eficaz para Mc ...

...be, empero, si Marse Joey ... el ofrecimiento.

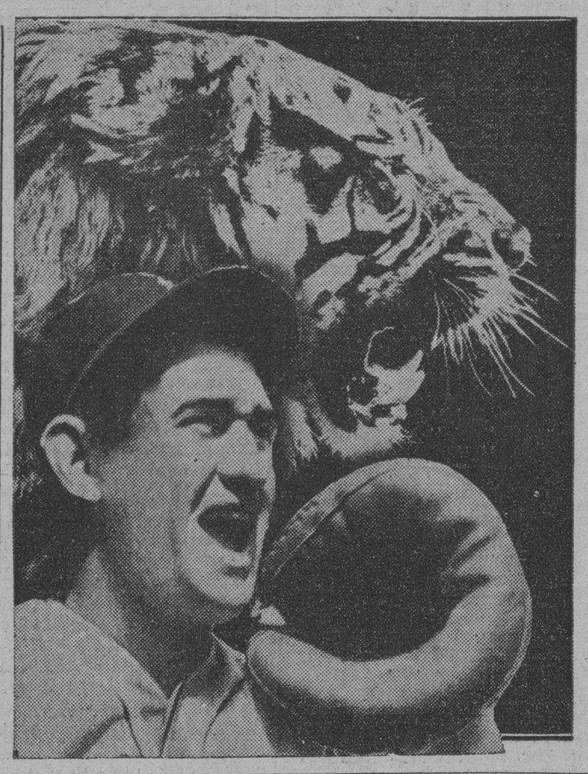

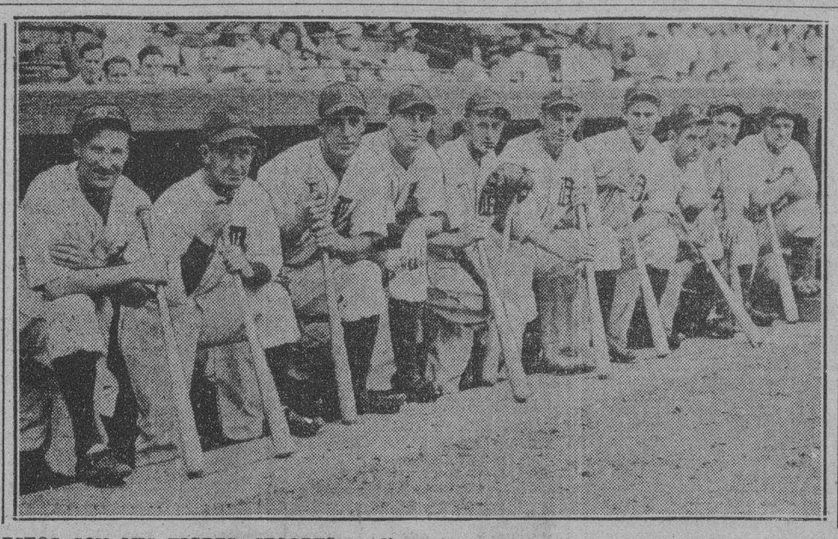

«ESTOS SON MIS TIGRES, SEÑORES».— dice Mickey Cochrane.
He aquí a Mickey Cochrane, manager de los Tigres de Detroit, presentando al formidable grupo que representa en la Liga Americana, y que se encuentra hasta el presente en el lugar de honor del joven circuito. Todos los muchachos batean sobre los trescientos, y Mickey está convencido de que todos le ayudarán a ganar en la Liga y a imponerse en la serie mundial.

Los fanáticos que presenciaron el entrenamiento de José Gandón con Prudencio Arce, aplaudieron

La labor del Mudo de Casa Blanca gustó más que nada por su gran ligereza. Manuel de la Vega será un gran contrario para el debut de William Baeza en el campo profesional

Es tal el entusiasmo que reina entre los amantes del boxeo, por el programa dominical que a precios popularísimos, ofrecen los promotores del Miramar Garden, el domingo 26, que bien podemos adelantar que el éxito está asegurado, tanto en lo económico como en lo artístico. El Mudo de Casa Blanca, que trasladó su Campamento de entrenamiento para Miramar Garden, ha sido uno de los causantes de este entusiasmo; el muchacho ha trabajado con tal soltura y eficiencia tanta, que únicamente en mala forma puede considerársele perdedor; en sus tres rounds de guantes con Arce, lució tan rápido como el agresivo peso pluma habanero; después con Cele Vázquez, realizó su mejor labor, pegando con ambas manos con rapidez relampagueante, al extremo de verse ovacionado por la multitud. Vázquez, su adversario del domingo, bien conocido de la afición por sus combates frente a Mariano y Juan Gallard y su sensacional y última victoria sobre Marcelino Carrillo, trabajó con el midle armenio Benjamín Yailarian, a quien puso a bailar la «Carioca» con un formidable derechazo que estuvo a punto de sacarlo del ring. Por las condiciones de ambos muchachos, podemos anticipar que el domingo habrá knock out en el combate final.

EL DEBUT DE WILLIAM BAEZA

Ha sido acogido con muestras de grandes cimpatías el solo anuncio de que William Baeza, la maravilla de nuestro pugilismo, el muchacho que puede continuar las hazañas de Kid Chocolate, hará su debut como profesional en el semi-final del programa del domingo. Pero no son pocos los que ven en la pelea de William, una batalla demasiado dura para el ídolo de la Havana Electric, teniendo en cuenta que es su primer combate en las filas del boxeo de altura. Manuel de la Vega el valiente y agresivo batanweight de Colón, es un muchacho de grandes facultades, que asimila y pega con toda la entereza de un veterano. De la Vega confía en que el nerviosismo de William será el factor más favorable para él y que el muchacho de Mr. Steinhart, saldrá de las cuerdas cargado por sus seconds...

COMENTARIOS SIN MALICIA

Por ALFONSO RENAN PEDREDOZ

La Comisión Nacional de Boxeo y Luchas ya no considera a Juan Morales lógico aspirante a la faja Bantam-weight, como consecuencia de su pobre demostración ante el púgil Kid Juancito. Cuando el chico de Luis Camayd, demuestre en una o dos peleas que ha vuelto a recobrar su forma, entonces podrá aspirar a la faja que se encuentra vacante.

Ya ven los aficionados cómo la Comisión de Boxeo viene actuando con honradez deportiva. Y esta es una demostración evidente de que el quitarle el título a Mario Kid Sánchez, no se hacía para favorecer a Moralito.

Un aplauso más para el organismo que orienta y guía el señor Rafael Cepeda y Stinson.

Y un pi-tin-tin para los que vieron más de la cuenta en la anterior decisión del organismo boxístico.

Esta noche se van a reunir los boxeadores amateurs que no pertenecen a los clubs, es decir, los libres, en San José número 3, entre Aguila y Amistad, en donde han sido citados por el señor Reemberto Becker, Delegado de ese deporte.

Son unos soñadores estos señores, pues todavía creen, a estas alturas, que el Alcalde de la Habana va a dar facilidades económicas para que el equipo cubano pueda llevar una representación del boxeo amateur.

Vamos a dar un «tip»: ¿Por qué no se inscriben como atletas en «Acción Republicana»? Pudieran tener más éxito. Aquí hay que ser político a la fuerza y el que no, no coge ni fresco.

Esta tarde, a las cinco y media en punto, en la cancha del Fortuna, se jugará el segundo partido de dobles en opción al Campeonato Inter-Socios de Pelota a Mano, entre Julio Fernández y Mongo Pérez contra Ñico Pérez y Alvaro Pérez, más conocido por «Fermín de Iruña», pseudónimo que utilizaba en este periódico el hermano del «Kilométrico», hace unos veinticinco años, para escribir de balompié.

Habrá mucho entusiasmo; si no lo hay entre los «mirones» lo habrá entre los jugadores, pues de ello se encargará Fermín, «El Campeón» de dedo del Fortuna.

Dice un colega: «Queda en poder de Kid Sánchez la faja bantam; así lo dispone la Comisión reformando un fallo anterior que le quitaba el título».

¿Dónde es que se lee eso colega? Tenga la amabilidad de decírnoslo, porque nosotros estamos ciegos, según Pedrito Martínez.

El Sagua Yacht Club se retiró de la justa femenina de basket, y al Círculo de Artesanos lo retiraron de la Liga Social de Base Ball.

Luego se pondrán bravos, cuando la gente diga que de Belascoaín para allá, «todo es campo».

Razón tiene don Pablo Ferré-Elías para decir que no hay en Cuba ningún centro delantero.

Ayer nos dijeron que él pensaba llevarse para El Salvador a Mario López, que fué precisamente lo que le quedó por explicar a sus lectores para tener más acierto en la apreciación que hizo.

Si este año Cuba no triunfa en las competencias de tiro en El Salvador será cuestión de recibir a los tiradores, a su regreso, con sendos cubos. Pues es el deporte en el que más nos hemos entrenado.

ROGER HONRSBY SUSPENDIO AYER AL CATCHER HEMSLEY POR APARECER BORRACHO

FILADELFIA, agosto 23. (AP).— Rogers Honrsby, manager de los Browns de San Luis, que se encuentran en esta ciudad jugando una importantísima serie con los Atléticos, anunció hoy la suspensión indefinida del catcher Rollie Hemsley, el cual figuraba entre los primeros bateadores de la Liga.

Honrsby dijo que Hemsley se había hecho merecedor de la suspensión por haber sido sorprendido borracho frente a una taberna de Filadelfia, tratando de pegarle a un policía.

«Hemsley ha jugado buena pelota con nosotros este año».— dijo Honrsby.

«Pero su conducta de ayer me ha obligado a suspenderle indefinidamente. Es casi seguro que no juegue más en lo que queda de la season».

LOS SEIS DE LA FAMA

	J	V	C	H	Ave.
Manush	109	440	78	162	.368
P. Waner	114	470	94	172	.366
Gehringer	119	462	113	163	.364
Simmons	105	427	76	154	.361
Ott	119	457	102	163	.357

PANCHON HERNANDEZ IRA AL BOX MAÑANA CONTRA EL FORTUNA

Se espera una lucha de gran interés entre el as de los Yaristas y Mario Lecubet

Con el programa de mañana, los atletas que compiten en la Liga Nacional de Amateurs inician la última vuelta de su campeonato basebolero de 1934, esperando brindar a los fanáticos sus mejores performances de despedida.

El programa combinado para romper las hostilidades en esta última vuelta luce interesante. Mañana sábado a las tres, jugarán en los terrenos del Vedado Tennis los teams del Yara y Fortuna. Y el domingo, también en el Vedado, pero comenzando a la una y media, se brindará el siguiente doble header:

2:00 — Regla vs Cubaneleco.
4:00 — Vedado Tennis vs Hershey.

MAÑANA GRAN LUCHA

El choque de mañana entre Yara y Fortuna ha de ser interesantísimo. Hasta el presente el Fortuna le ha ganado dos games a los yaristas y ha empatado el tercero, y sus players se proponen cerrar su serie anual con los muchachos de Felo Córdova sin perder un game. Para ello enviarán a la loma de fuego a Mario Lecubet, que se ha distinguido este año por su habilidad para detener a los Yaristas.

El team viboreño, sin embargo, espera conquistar su primer triunfo del año sobre los Blanqui-negros, y se apoya en el hecho de que la novena está jugando ahora muy buena pelota y que Panchón Hernández está en gran forma para aspirar a este éxito final.

El asturiano Castor Fernández y el filipino Lope Tenorio dieron término ayer a sus entrenamientos

Tenorio cree que no tendrá ninguna dificultad para hacer mañana el peso exigido por su contrincante. El Chino Remediano en un choque contra Chino Buides. Rufino dice estar muy bien

«Todos gozan de inmejorables condiciones físicas». Así decía el certificado médico rendido a la Comisión Nacional de Boxeo, por el galeno de turno que cuidadosamente ha examinado en la tarde de ayer a todos los boxeadores que han de contender en el programa, que para mañana sábado nos anuncia Luis Parga en la Arena Cerveza Cristal.

La pelea estelar de este programa, que como saben de sobra ya nuestros lectores, estará a cargo de Castor Fernández y el Filipino Lope Tenorio, sigue siendo la comidilla de los que gustan de este varonil deporte.

Tanto Castor Fernández como su adversario el Filipino terminaron ayer tarde su entrenamiento, estando ambos muy confiados en su triunfo, así como el filipino nos confesó también que la preocupación que tenía en cuanto al peso que Castor le había exigido ya le había pesado, pues aunque aún no está de lleno en las libras exigidas por el asturiano, tiene la seguridad de que el sábado cuando oficialmente suba a la báscula de la Comisión, no habrá dificultad de ninguna clase.

RUFINO SIGUE MUY OPTIMISTA

Rufino Alvarez, el peso pesado astur que reaparecerá en la pelea semifinal de la noche de mañana, asegura que se encuentra listo para demostrarle a sus simpatizadores, que después del descanso que ha tomado últimamente, se encuentra en las mismas perfectas condiciones físicas, que cuando se enfrentó a Arturo Godoy, en la última visita que nos hizo el compañero de Tany Loayza en la temporada pasada. Lo dice Rufino...

CHINO REMEDIANO EN DURA PRUEBA

El calibre que posee el Chino Buides, que ha sido señalado como el contrario del Chino Remediano, es más que suficiente para esperar de este combate una emocionante demostración de coraje, ya que esta cualidad la que más distingue a estos colosos del Ring, que ganen o pierdan siempre son despedidos del Ring, con atronadoras salvas de aplausos.

Además de estos combates, Luis Parga ha combinado dos peleitas más a cuatro rounds por muchachos de los que se fajan de campana a campana.

Precios populares serán los que han de regir y que será motivo de que la afición gu..fwl; eteo'nlyuqp que la Arena Cerveza Cristal vista en la noche de mañana sus mejores galas.

CON LUQUE DE TAPON LE GANARON LOS NEW YORK GIGANTES AL SAN LUIS CARD. EL PRIMER ENCUENTRO DE LA SERIE

Por primera vez en la temporada, los New York Gigantes, pudieron vencer a los Deans. Luque fué un pitcher tapón ideal para el New York. Los Giants ganaron en el noveno inning

SAN LUIS, agosto 23. (AP).—Los New York Gigantes iniciaron hoy una importantísima serie en esta ciudad, derrotando a los Cardenales de San Luis con score de 5 por 3 después de poner en práctica un impresionante batting rally que valió por tres carreras.

Por primera vez en la season, los Gigantes pudieron derrotar a uno de los Deans, que hasta el presente se habían dado el gusto de contenerles con extrema facilidad.

Luque, pitcher del New York, cargó con la victoria. El cubano fué a la lomita en el séptimo inning, y contuvo el ataque de los Cardenales mientras sus compañeros cayeron sobre Dean, haciéndole las carreras necesarias para triunfar. Un rally de tres decidió el choque en la última entrada.

Jojo Moore disparó un home run con dos en bases en ese noveno acto para proporcionar a los Gigantes su primera victoria de la serie.

El score fué:

NEW YORK

	V.	C.	H.	O.	A.	E.
Moore, lf.	5	1	2	1	0	1
Critz, 2b.	4	0	2	6	5	0
Terry, 1b.	5	0	1	12	0	0
Ott, rf.	3	0	0	1	1	0
Jackson, ss.	4	0	0	0	4	1
Watkins, cf.	4	0	0	4	0	0
Danning, c	4	1	2	1	2	0
Bowman, xxx	0	1	0	0	0	0
Mancuso, c.	0	0	0	0	0	0
Vergez, 3b.	4	1	2	2	2	0
Hubbell, p.	1	0	0	0	0	0
Weintraub, x.	1	0	0	0	0	0
Smith, p.	0	0	0	0	0	0
O-Doul, xx	1	0	0	0	0	0
Luque, p.	0	0	0	0	0	1
Leiber, xxx.	1	1	1	0	0	0
Bell, p.	0	0	0	0	0	0
Fitzsimmons, p.	0	0	0	0	0	0
Totales	37	5	10	27	14	2

x Bateó por Hubbell en el 6o.
xx Bateó por Smith en el 7o.
xxx Bateó por Luque en el 8o.

SAN LUIS

	V.	C.	H.	O.	A.	E.
Whitehead, 2b.	4	1	0	1	3	0
Rothrock, rf.	4	0	2	3	0	0
Frisch, 3b.	4	0	0	3	0	0
Medwich, lf.	4	0	1	3	0	0
Collins, 1b.	4	0	1	7	0	0
Davis, c.	4	2	3	3	1	0
Fullis, cf.	4	0	2	1	0	0
Durocher, ss.	2	0	0	6	2	1
Delancey, p.	1	0	0	0	0	0
P. Dean, p.	3	0	1	0	2	0
Crawford, zz.	1	0	0	0	0	0
Totales	35	3	10	27	8	1

z Bateó por Durocher en el 9o.
zz Bateó por P. Dean en el 9o.

ANOTACION POR ENTRADAS

New York	000 001 103—5
San Luis	010 110 000—3

Empujadores: Jackson, Luque, Durocher, Fullis, Davis, Frisch, Moore 4, Danning. Two bases hits: Collins, Vergez, Fullis. Home runs: Danning y Moore. Sacrifice hits: Whitehead. Stolen bases: Fullis, Rothrock. Double plas: Jackson, Critz y Terry. Quedados en bases: San Luis 7, New York 7. Bases por bolas: Hubbell 1, P. Dean 2. Struck outs: P. Dean 2, Hubbell 1, Luque 1. Hits: a Hubbell, 8 en 5; a Smith, 1 en 1; a Luque, 0 en 2; a Bell, 1 en 0. Gana Luque.

Con Giraud enfermo, y Cardoso en Camagüey, el team del Atlético de Cuba parece débil para la eliminación Olímpica de basket; pero Rodríguez Knight no desmaya en lo absoluto y se propone presentar un conjunto envidiable capaz de hacerle buena resistencia a los campeones del Deportivo de Cárdenas, que, francamente, parece «dentro del team nacional». Felo Torricella, agregado al squad anaranjado a última hora, está trabajando admirablemente y será una ayuda considerable para el Atlético.

SEGUIRAN DESCALIFICADOS LOS ATLETAS DE LA LIGA SOCIAL DE LOS AMATEURS

Los atletas de la Liga Social no serán rehabilitados por la Unión Atlética de Amateurs. En la junta celebrada ayer por el Comité Ejecutivo se conoció el dictamen de la Comisión encargada de estudiar el caso de los atletas descalificados y el veredicto fué, «no ha lugar a deliberar» sobre esos expedientes.

Quiere decir esto, que los atletas sociales continuarán descalificados para la U. A. de A., quedando fuera de las eliminaciones Olímpicas.

Otro de los acuerdos tomados ayer por la Unión fué aceptar la baja presentada por el outfielder Cintas, del Fortuna.

Un bello programa ha sido combinado con los atletas que participarán en las eliminaciones

Las primeras pruebas atléticas de las Olimpíadas, organizadas a manera de meet preparatorio para las eliminaciones de los días 2 y 3 de Septiembre, se ofrecen esta tarde en el Stadium de la Tropical, bajo los auspicios del comisionado de atletismo del Comité Olímpico.

La fiesta, preparada con esmero, promete resultar interesante, y como quiera que en ella han de verse en acción todos los atletas que han venido practicando con regularidad en la Tropical y en el Stadium Universitario, muchos de los cuales parecen hallarse en envidiable forma, esperamos que los tiempos y marcas que se registren resulten todos de interés.

El Comité Olímpico ha tenido buen cuidado al escoger los eventos, y presentará a los fanáticos un programa completamente Olímpico. Los ases criollos serán vistos en verdadera actividad, y así, siguiendo pruebas oficiales, sabremos a que atenernos respecto a nuestras posibilidades de los Terceros Juegos.

A continuación damos el programa que se ha de seguir y los jueces que actuarán. Los atletas son justamente los mismos que trabajan diariamente en la Tropical y en el Stadium Caribe siguiendo su preparación bajo la tutela de Hogarthy, Macías, Notario y Cappy Campuzano.

ORDEN DE LOS EVENTOS

2:00 p. m.—100 metros con obstáculos.
2:15 p. m.—100 metros planos.
2:30 p. m.—800 metros planos.
2:45 p. m.—400 metros planos.
3:00 p. m.—200 metros planos.
3:15 p. m.—Lanzamiento del disco.
3:30 p. m.—Lanzamiento de la jabalina.
3:45 p. m.—Salto alto corriendo.
4:00 p. m.—1.500 metros planos.
4:15 p. m.—Salto alto con garrocha.
3:30 p. m.—400 metros relevo (4 por 100).
4:45 p. m.—1,600 metros relevo (4 por 400).
5:00 p. m.—Salto largo corriendo.
5:15 p. m.—5 000 metros planos.
5:15 p. m.—Lanzamiento del martillo (16 libras).
5:30 p. m.—Triple salto corriendo.
5:55 p. m.—400 metros con obstáculos.
5:300 p. m.—Lanzamiento del peso.

OFICIALES

Referee: José A. Sordo. Juez de salida: Raúl Argüelles; Jueces de llegada: Primer lugar: Carlos Alfonso; segundo lugar: Raúl Canosa; tercer lugar: Mario Lomas; cuarto lugar: Francisco Muñoz; Jueces de saltos: Gustavo Lancís, Jorge Cancio; Jueces de lanzamientos: Oscar Fornagueras, Horacio Alonso; Inspectores: Pedro Galiana, Alberto N. Coronado, Sergio Varona, Fernando del Castillo, Ricardo Menocal, Julio Fernández, Carlos Bernárdez, Manuel F. de la Reguera; Cronometristas: Joaquín Valdés Orta, Manuel Fernández Araoz, Julio Pertierra; Anotador de carreras: Belico Pichardo; Anotador de saltos: Manuel Gorriarán; Anotador de lanzamientos: Pedro Martínez.

FRONTON JAI-ALAI

—Buen programa para hoy.
—En el Frontón Jai Alai.
—Un estelar de Liga Grande.

RESULTADO OFICIAL DE LA FUNCION CELEBRADA ANOCHE

PRIMER PARTIDO

	Tantos
Román y Lasa, blancos	24
Esquivel y Salazar, azules	25

Ganador: AZULES.

PRIMERA QUINIELA

	Tantos.	Pagos.
1.—Ferrer	5	$ 4.44
2.—Hugues	1	6.42
3.—Paco	3	2.62
4.—Salazar	0	7.22
5.—Lasa	5	8.25
6.—Ochoa	6	6.42

Ganador: OCHOA. $6.42.

SEGUNDO PARTIDO

	Tantos
Ferrer y Paco, blancos	28
Ochoa y Hugues, azules	30

Ganador: AZULES.

SEGUNDA QUINIELA

	Tantos.	Pagos.
1.—Creus	0	$ 5.84
2.—Mir	2	2.59
3.—Morales	2	4.25
4.—Iturriaga	6	11.68
5.—Iturrino	1	6.67
6.—Escarza	0	6.67

Ganador: ITURRIAGA. $11.68.

TERCER PARTIDO

	Tantos
Creus y Mir, blancos	30
Morales y Escarza, azules	26

Ganador: BLANCOS.

PROGRAMA OFICIAL PARA LA FUNCION QUE SE CELEBRARA, HOY, VIERNES 24 DE AGOSTO DE 1934

(A las 3 y 30 p. m.)

PRIMER PARTIDO: a 30 tantos.—Millán y Solá, blancos; contra Iturrino y Goyo, azules. A sacar ambos del cuadro 10, con ocho pelotas finas.

PRIMERA QUINIELA: a 6 tantos.—Aguiar, Goyo, Solá, Millán, Iturrino y Juanito.

SEGUND OPARTIDO: a 30 tantos.—Aguiar, Iturriaga y Salazar, blancos; contra Creus y La Paz, azules. A sacar ambos del cuadro 10, con ocho pelotas finas.

SEGUNDA QUINIELA: a 6 tantos.—La Paz, Iturriaga, Salazar, Mir, Creus y Lasa.

GRAN DUELO ENTRE HAVANA ELECTRIC Y LA WHIZ, MAÑANA

T. Argimón utilizará a su mejor pitcher para actuar frente a Tomás de la Cruz

Si el team de la Havana Electric tiene realmente intención de ganar el campeonato de este año en la Liga Social de Amateurs, tendrá que demostrar su empuje mañana sábado, al celebrar su último encuentro de la temporada con el equipo de la Whiz.

El team de Tino Argimon se encuentra actualmente en el primer lugar, empatado con la Asociación Cubana, y está claro que derrotándole, se nivelará más la situación en la contienda.

Los dos teams deben ofrecer una lucha interesantísima, y tenemos la seguridad que han de reunir una buena concurrencia en el Stadium de la Tropical. El team de la Whiz debe ganar, especialmente si Tino abre el desafío con Noa, que es la mejor carta que tiene en sus manos, y el Camarón Vázquez decide jugar otra vez baseball de altura, pero no crean ustedes que la tarea de ganar será realmente fácil.

DE LA CRUZ: EL OBSTACULO

Ante las aspiraciones del team de Argimon se alzará un fuerte obstáculo, el lanzador Tomás de la Cruz, y nadie sabe si los muchachos del gran ex-atleta de los Caribes serán capaces de salvarlo con facilidad. Tomás es un pitcher de enormes recursos, de mucha puntería y debido a su habilidad para crecerse en los juegos de apuro, creemos que podrá brindar al público y a la Whiz, una sorpresa interesante.

Los «whizistas», sin embargo, están jugando mucho en estos días y parecen colocados en bonita posición para ganar y mantener en alto sus aspiraciones championables.

EL PROGRAMA OFICIAL

El programa social de esta semana es interesante. El match de la Whiz y la Havana Electric cubrirá el primer turno de mañana, y a segunda hora tendremos en acción al conjunto de la Acción Republicana con el Víbora Tennis.

Ambos deben ofrecer un choque interesantísimo.

El domingo jugará el equipo de los Artesanos con la Cultural en Arguanabo.

TOPICOS FUTBOLISTICOS

Por Peter

—¿Qué le sucede a Bebito?
—¿Por qué descansa Bebito?
—Bebito... ¿Está cansado?

«¿Qué le sucede a Bebito, que no juega?» Nos pregunta un aficionado que dice ser curioso.

Pero a la verdad que no lo parece, pues se ha publicado varias veces, que disfruta de una licencia.

Por cierto que, este descanso que disfruta Manuel Villaverde, es una demostración más de lo que hemos venido sosteniendo desde hace algún tiempo: que los jugadores necesitan descansar. No hace mucho tiempo todavía que hicimos una campaña en ese sentido, pero tuvimos que abandonarla porque nos convencieron de que los clubs todos estaban en malas condiciones económicas, y que por el momento no podían hacer frente a varios compromisos que habían adquirido con algunos de sus jugadores y a los cuales no podrían desatender aunque no jugaran fútbol. Y como nosotros no hacemos campañas sistemáticas, cuando se nos argumentó en ese sentido, entramos en razón. Hoy, de refilón, volvemos a hablar del asunto, pero sólo como una cuestión incidental.

Pudiera ser que el fanático preguntón, y ahora nos damos cuenta que pudiera estar enterado de la licencia de Bebito, pero que lo que le interesa saber es el motivo por lo que el player que tiene medalla de jugador más útil a su club, desea asueto. A cualquiera se le hará difícil creer que en plena juventud se puedan contener los bríos, viendo jugar mal a los demás, cuando uno puede hacerlo mejor. Y ahora otro detalle incidental: a la casi totalidad de los equipiers jóvenes no se les puede hablar de descanso, los hay que juegan hasta con catarro; mientras haya muchas facultades y pocos años, hay que tenerlos sujetos como a los caballos, con brida, pues si se les suelta, se desbocan. Por eso es que no creemos en la efectividad de los descansos individuales, porque estos son esporádicos. Y por lo mismo es por lo que abogamos por que el descanso sea colectivo y obligatorio.

Tenemos casi la seguridad que Bebo no ha pedido su licencia por el hecho de descansar. Tal vez las continuadas derrotas sufridas por el equipo donde milita, le hayan inducido a pedir asueto, que eso de perder una y otra vez, continuadamente, sí que deprime a los jugadores de vergüenza deportiva. Una cosa es el sportmanship, el saber perder, y otra muy distinta, el de salir derrotado cuando hay clase para vencer.

Nos imaginamos nosotros que si el Deportivo Centro Gallego logra imponer disciplina en su equipo de balompié, que nos presumimos que hay muy poca, y que por esto y por el detalle que apuntamos el otro día, más que nada, se pierden los juegos, el cuadro de los Alacranes volverá a ponerse en condiciones de ganar y perder con los mejores del circuito, y verán ustedes (conste que todo lo hablamos en sentido hipotético), si Bebo se anima y vuelve al ruedo, y para hacerlo como él sabe hacerlo, no con la mandanga que lo realizó en los últimos partidos que le vimos jugar.

Nos explicamos una licencia en jugadores veteranos, pero en jóvenes como Bebo, no.

Tenemos anginas.

LOS JUEGOS DE AYER EN LAS LIGAS MAYORES

LIGA NACIONAL

	C.	H.	E.
Filadelfia . . 040 100 000—	5	12	0
Pittsburgh . . 000 002 031—	6	12	1

Baterías: Johnson, C. Davis y Tood; Grimes, Chagnon, Meine y Grace.

	C.	H.	E.
Brooklyn . . 230 000 121—	9	14	1
Chicago . . 003 001 000—	4	7	1

Baterías: Leonard y López; Lee, Root y Hartnett.

	C.	H.	E.
New York . . 000 001 103—	5	10	3
San Luis . . 001010 100—	3	10	1

Baterías: Hubbell, Smith, Luque, Bell y Mancuso. P. Dean y Delancey.
Boston en Cincinnati: Lluvia.

LIGA AMERICANA

	C.	H.	E.
Cleveland . . . 100 001 000—	2	6	2
New York . . 004 202 10x—	9	13	0

Baterías: Hydlin, Weiland y Pytlak;; Ruffing y Jorgens.

	C.	H.	E.
Chicago . . . 201 000 400—	7	12	0
Boston . . . 001 000 001—	2	6	1

Baterías: Lyons y Madjeski; Welsch, Mulligan, Pennock y Ferrell.

	C.	H.	E.
San Luis . . . 001 010 100—	3	10	1
Filadelfia . . . 000 000 000—	0	6	0

Baterías: Newson y Grube; Cascarrella, Flohr y Berry.

	C.	H.	E.
Detroit . . . . . 000 001 000—	1	5	0
Washington . . 000 300 00x—	3	8	2

Baterías: Bridges y Hayworth; Burke y Bolton.

BILLY DICKEY ES UNA GRAN PERDIDA PARA LOS YANKEES POR EL RESTO DE LA SEASON

NUEVA YORK, agosto 23. AP. Los New York Yankees han sufrido hoy un rudo golpe en sus aspiraciones championables. Billy Dickey, primer catcher del team, que se lesionó en el choque de ayer al tratar de fildear un fou lde Mel Harder, fué examinado por el médico de la novena y el juicio fué que «no podrá jugar en el resto de la temporada». Dickey sufre la fractura del dedo de su mano derecha, y al quedar fuera del equipo deja a los Yankees sin uno de sus principales bateadores.

Para cubrir su vacante los Yanks han contratado al veterano Zach Taylor, que estuvo con McCarthy en el Chicago en 1930, y han colocado al outfielder Walker en la lista de retirados voluntariamente del game.

JONRONEROS

Gehrig, Yankees	39
Foxx, Atleticos	38
Ott, Gigantes	32
Johnson, Atleticos	29
Collins, Cards	29
Totales por Ligas:	
Liga Americana	569
Liga Nacional	556

M.E.C.D. 2016

LA ASOCIACION NACIONAL DE HACENDADOS CELEBRO AYER UNA IMPORTANTE ASAMBLEA

Bolsa de New York

Cotización oficial al cierre de ayer, en la Bolsa de New York, recibida por el hilo directo de Luis Mendoza y Compañía

Am. Radiator	14⅛
Adams Expre	8
Air Reduce	93
Alaska Jun	19⅞
Alleghany	2⅛
Allied Chem	131
AllisChal	14
Amer. Can	98⅞
Am. Car Fou	—
Am. F. Pow	7⅛
Amer. Ice	4⅛
Amer. Inter	7⅝
Amer.Loco	—
Am. P. Light	5⅛
Amer Smel	38⅝
Amer. Sugar	69
Am. Sug p.	121¾
Amer. T. and T.	112¾
Am. Tobac. «A»	74
Am. Tobac B	76¾
Am. W. yorks	17½
Anaconda C	12¾
Am. Woolen	9¼
Atchison	52⅛
Atlan. Coast	31½
Atlan. Ref	25¾
Ass. D. Goods	11¼
Auburn Auto	23⅛
Aviat. Cor	4⅝
Amer. Bank	14½
Amer. Metal	20⅜
B—	
Baldwin Lo	8½
Batl and Ohio	16⅝
Bendix Avi	13⅜
Best and Co.	33
Beth. Steel	29½
Borden Co	26½
Briggs	17½
Brook Man	43¾
Byers A. M.	18⅜
C—	
Can. Pacif	14½
Cann. Mills	33½
Case T. Mach	42½
C. de Pasco	40
Ches and Ohio	44
Chi. R. Isl	3
Chrysler	34⅝
Coca Cola	134
Col. Carbon	68⅞
Comm and Sout	1¾
Congoleum	29½
Cons. Cigar	8½
Cons. Gas	28⅛
Cons Oil	9
Cont. Can	82¼
Cont. Oil	18½
Corn Prod	61
Coty Inc	5¾
Cuba Co	—
Cub. Amer. S.	7¼
C. Am. Sug p	60¾
Comm-l Solv	21½
Chesapeake	40½
Col, Fuel	5½
Cruc Steel	21½
Cons R. Cuba	3¼
D—	
Del. Hudson	42½
Del and Lack	17½
Drug Inc	13⅜
Dupont	91¾
E—	
East Kodak	100
l. Auto Lit	21
El Pow Lig	4⅛
Elec. Bond	11⅝
Erie. (R.R.)	14¼
F—	
Fox Film C.	12⅛
Frep. Texas	30
G—	
Gen. A. Tank	34½
Gen. Asphalt	—
Gen. Elec	19⅝
Gen Foods	30
Gen. Motiors	30⅝
Gen. Sig Ry	29½
Gillet Saf	11½
Gimbel Bros	3¾
Gold Dust	18¾
Goodrich R.	11¼
Goodyear	24
Gen. Bronze	7
Great North	16⅛
H—	
Hershey Com	—
Homestake	—
Houston Oil	18
Hudson Mot	9⅛
I—	
Illi Cent	17⅞
Interb R. T	13
I. B. Machine	—
Ino. Cement	22⅝
Int. Nickel	26
Inter Tel	10¾
Illin Glas	71
J—	
Johns Mansv	47¾
K—	
Kroger Groc	28½
Kresge S. S.	18⅜
Kelvinator	13⅝
Kennecot	20
L—	
Lambert Co	25¼
Ligg Myer	97¾
Loew-s Inc	28⅝
Loose Wiles	40¾
Lorillard	18¼
Lousv Nas	46½
Ludlum Stl	13¾
Lehman Cor	70¼
Liquid Carb	22½
M—	
Macy (H R)	40⅛
May Dep-t	—
Mc Keesport	89
Montgomery	24⅜
Miss Pacfic	3
Murray Corp	5½
N—	
Nash	15
Nat-l Dist	20¼
Nat-l Bisc	33½
Nat-l Cash	14½
Nat-l Dairy	17⅜
Nat-l P. Li	8⅜
Nat-l Suret	—
N. Y. Central	22½
North Amer	14
Norfolk and W	—
Nort. Pacif	19
O—	
Ohio Oil	10¾
Otis Elev	14⅞
P—	
Packard Mot	3⅛
Pennslvann	24⅜
J. C. Penny	—
Pullman Co	41⅜
Pub. Serv	34
Proc. Gamble	39
Pure Oil	8⅜
Puerto Rico	36½
R—	
Radio Corp	6⅛
Rep. I. Steel	14¾
Reynolds	46⅛
Royal Dutch	34⅛
S—	
Safeway Sts	48
Sears Roeb	37⅝
Simmons Co	11½
Coc acuum	15¼
St. Paul p.	5¼
So. Pacif	18½
South Ry	17¼
Stand Brands	20¼
Stand Gas	9
Stand. N. J.	45
Stan Oil C.	35¼
Stewart War	6½
Studekaer	3
Sun Oil	65
T—	
Texas Co	24⅛
Texas Gulf	34½
Timken Roll	29½
U—	
Unión Carb	43½
U. Pacif	102
Union Oil	15⅝
United Gor	4
Uni. Car. prrd	28¾
Unit Fruit	73
U. S. Ruber	17½
U. S. Steel	34¾
U. Aircraft	14¾
U. S. Ind Alc	40
W—	
Warner Bros	4⅝
West. Unión	37¼
West. Elec	33½
White	—
Woolworth	50⅜

CAMBIOS

Tipos de venta al cierre ayer, en bancos de esta capital:

New York, cable	1/10P.
New York, vista	1/10P.
Londres, cable	5.09⅛
Londres, vista	5.09
Madrid, cable	13.90
Madrid, vista	13.89
París, cable	6.70
París, vista	6.69
Italia, cable	8.72
Italia, vista	8.71
Bélgica, cable	23.87
Bélgica, vista	23.85
Alemania, cable	40.05
Alemania, vista	40.03
Hong Kong, cable	39.25
Hong Kong, vista	39.20
Toronto, cable	2¾P.
Toronto, vista	2⅞P.
Buenos Aires, cable	26.35
Buenos Aires, vista	26.30
Amsterdam, cable	68.90
Amsterdam, vista	68.85
Zurich, cable	33.16
Zurich, vista	33.14

Bonos de Cuba

Cierre ayer en la Bolsa de New York, por el hilo directo de Luis Mendoza y Compañía:

	Comp.	Vend.
República de Cuba:		
Speyer, 5 por 100	93	—
Morgan, 5 por 100	95	—
Speyer, 4 y medio	80	85
Morgan, 5 y medio	79⅛	79¾
O. Públicas, 5½	27½	28½
Hav. Elec. Ry. Co., 5%	38¼	42¾
H. Elec. Ry. Co., 7½%	8	9¾
Cuban Railroad, 5%	27¼	27¾
Cuban Railroad, 7½	22⅛	23
Cuba Northen, 5½	33½	34
Eastern Sugar	14½	16
Manatí Sugar, 7½	16	17
Int. Tel. and Telegraph, cuatro y medio	64	66

MERCADO DE CAFE

Cierre ayer en la Bolsa de Café de New York:

Septiembre	7.95
Diciembre	8.12
Marzo	8.22
Mayo	8.28
Julio	8.34

El Oro y la Plata

Al cierre ayer del mercado local del dinero, tomamos los siguientes tipos:

ORO	
Compradores	63 P.
Vendedores	65 P.
PLATA	
Compradores	1 D.
Vendedores	¾D.

CAMBIOS EN NEW YORK

Cierre ayer en New York, por el hilo directo de Luis Mendoza y Cía.

Libra	5.09¼
Franco	6.60¾
Pesetas	13.87

MERCADO DE ALGODON

Cierre ayer en New York, por el hilo directo de Luis Mendoza y Cía.

Octubre	13.24
Diciembre	13.38
Enero	13.44
Marzo	13.55
Mayo	13.65
Julio	13.71

BARCOS QUE SE ESPERAN

Agosto 24: Sixaola, de Tela; Cefalu, de New Orleans; Santa Lucía, de San Francisco; Cuba, de Tampa.

Agosto 25: Orizaba, de New York; Oriente, de Veracruz.

MERCADO DE PIELES

Cierre ayer en New York, por el hilo directo de Luis Mendoza y Cía.

Nuevo:	
Septiembre	7.35
Diciembre	7.56
Marzo	8.00
Junio	——
Viejo:	
Septiembre	6.58
Diciembre	6.89
Marzo	7.00

Los industriales y los agentes comerciales exigen se ponga fin a la huelga de Comunicaciones

Protestan contra los graves, y a veces irreparables daños, que ocasiona la huelga a las clases mercantiles, y, por tanto, al Erario mismo. Urge que el Gobierno tome una resolución

Recogiendo el sentir de sus numerosos asociados, la Lonja del Comercio de la Habana dirigió el lunes de la presente semana, al Dr. Miguel Suárez Gutiérrez, un escrito en el que le exponía los perjuicios que la huelga de Comunicaciones estaba ocasionando a los comerciantes y le alentaba a buscar una pronta solución al problema planteado. Otras corporaciones económicas, respondiendo a un acuerdo, e interpretando los anhelos de las clases que representan, se están dirigiendo al Honorable Presidente de la República en solicitud de una determinación que acabe con la situación creada. Dos de las corporaciones a que nos referimos, dirigieron ayer sendos escritos al Jefe del Ejecutivo en el sentido expuesto: la Asociación Nacional de Industriales y la Asociación Nacional de Agentes Comerciales.

La primera de las mencionadas, —Asociación de Industriales— dice como sigue, al Coronel Mendieta:

«Honorable Señor:

La prolongada huelga de los servicios de correos, telégrafos y giros postales, servicios públicos de indispensable necesidad en la vida moderna, trae consigo notables quebrantos para la vida mercantil de la Nación, que se traducen en perjuicios irreparables para la República.

Habida cuenta de que el Gobierno Provisional que usted preside no ha titubeado en intervenir oficialmente otros servicios públicos, a cargo de empresas particulares, para asegurar y normalizar los mismos, esperamos que en este caso, resuelva, co nla premura que el mismo requiere, el conflicto planteado, y se reanuden, normalmente, los servicios interrumpidos.

Muy respetuosamente».

Y la Asociación de Agentes Comerciales se expresa de la manera siguiente:

«Señor:

Haciéndonos eco del sentir general, nos permitimos informar a usted que el conflicto surgido con motivo de la huelga de Comunicaciones está afectando seriamente todo el movimiento mercantil de la República, pues al no tener contacto, los compradores y vendedores que tienen por costumbre utilizar el correo como medio de contratación, todo el comercio sufre las consecuencias de esas operaciones, que se traducen, a su vez, en grandes quebrantos para el Erario Público, ya que a menor volúmen de transacciones más reducida proporción de egresos para el Erario en todas aquellas operaciones que estén sujetas al pago de impuestos, y, además, en cuanto se refiere a los documentos que vienen certificados, y que no ha sido posible retirarlos de los Bancos, y que amparan mercancías de fácil descomposición, están ocasionando con ello graves perjuicios a todos los importadores por no poder recibir los documentos que amparan dicha mercancía y despacharla en la Aduana.

Por todas estas razones, la Asociación que presido se dirije a usted en ruego de que se sirva tomar nota de esta situación y poner a contribución sus mejores esfuerzos para terminarla.

Muy agradecido por la atención que preste a este asunto, me reitero de usted con mi mayor consideración.

Armando Marcé»

GANANCIAS Y PERDIDAS DE LAS EMPRESAS AMERICANAS

Perfectio Stove Co. declaró su dividendo trimestral ordinario de 50 centavos sobre las acciones comunes.

United Gas Corporation, en el año finalizado el 30 de Junio, obtuvo un ingreso neto de $3,830,000 contra $3,366,000.

Penn Power & Light Company, en el año terminado el 31 de Julio, obtuvo un ingreso neto de $9,302,000 contra $9,653,000.

Memphis Power & Light en el año terminado el 31 de Julio, obtuvo un ingreso neto de $861,000 contra $1,002,000.

Carolina Power & Light en el año terminado el 31 de julio, obtuvo un ingreso neto de $1,198,000 contra $812,000.

Bell Telephone Company of Pensylvania declaró su dividendo trimestral ordinario de $1.50 sobre las acciones comunes.

Pere Marquette R. R. en los 7 meses terminados el 31 de Julio obtuvo un ingreso neto de $450,000 contra pérdida neta de $1,119,000 en el mismo período del año pasado.

Life Saver obtuvo en el primer semestre una utilidad neta de $390000 contra $430,000.

Callahan Zinc Lead sufrió en el primer cuatrimestre del año una pérdida de $4,000.

Cotizaciones

NUEVA YORK, agosto 23. (AP).—Cotizaciones del cierre en la Bolsa de New York:

Acciones: 747,670.

Bonos: 13.568,100.

COTIZACION DE LA PESETA

La peseta española se cotizó al cierre del mercado, ayer, a razón de 7.19.42 por dólar.

COTIZACION DEL FRANCO

El franco francés se cotizó ayer al cierre del mercado, a razón de 14·92 por dólar.

COTIZACION DE LA LIBRA

La libra esterlina se cotizó ayer en el mercado local a 5·09⅛.

HABANA CLEARING HOUSE

Las compensaciones de cheques entre los Bancos asociados al Habana Clearing House se ascendieron en la liquidación de ayer a la suma de $1.157,698.91.

Protestan del terrorismo las Corporaciones

Exigen al Gobierno que cumpla las sanciones, para evitar la anarquía social que se acerca

El Comité Conjunto de Corporaciones Económicas, en su última sesión aprobó la declaración siguiente, con la que no solo desea expresar su protesta por el acto de terrorismo realizado en los almacenes de Solís Entrialgo y Compañía, sino también dejar constancia escrita de la amistad y de la simpatía que hoy, más que nunca, sienten todas las corporaciones económicas por lo sucedido a la firma propietaria de «El Encanto»:

«El Comité Conjunto de Corporaciones Económicas de Cuba, consigna su protesta ante el país por el acto de terrorismo realizado el día 18 del corriente en los almacenes de El Encanto», por el cual perdieron la vida dos personas y diez y seis resultaron heridas».

«Entiende el Comité Conjunto de Corporaciones Económicas de Cuba que ha llegado ya la hora de que el Gobierno velando por la conservación de los principios básicos en que toda sociedad civilizada se fundamenta, reprima legal y enérgicamente estas frecuentes y salvajes manifestaciones de terrorismo, para lo cual no basta que se anuncie un aumento de vigilancia preventiva, ni se establezcan severas sanciones penales, sino que es imprescindiblemente necesario que se vele por la inflexible aplicación de esas sanciones, si no se quiere llegar rápidamente a un estado de anarquía social, en el cual perezcan la civilización y la cultura a la que todos los cubanos tenemos derecho».

LA EXCEPCION DE JURAMENTO EN LAS ADUANAS

La Cámara de Comercio de la República de Cuba ha dirigido un escrito al Secretario de Hacienda interesando la derogación de la Circular de la Sección de Aduanas, de fecha 26 de junio de 1931 que obliga a renovar todos los años el juramento para la excepción del impuesto del un y medio por ciento en las Aduanas de la República.

OFICIAL

TRIBUNAL SUPERIOR ELECTORAL.—AVISO DE SUBASTA.—Se hace público que hasta las tres p. m. del día 27 de Agosto de 1934, se recibirán en la Secretaría de este Tribunal proposiciones en pliegos cerrados para el suministro y entrega de impresos, utensilios de limpieza y efectos electorales que adquirirá este Tribunal para el uso de su oficina y del material que habrá de suministrarse a las Juntas Electorales hasta el 30 de Junio próximo y las proposiciones se abrirán públicamente dicho día y hora. Los pliegos de condiciones están de manifiesto en esta Secretaría.—Habana, 6 de Agosto de 1934.—**Dr. Arturo Menéndez Carballo**, Secretario.

9—10—11—13—24—25.

AZUCARES

APRECIACION DEL MERCADO.—POR LUIS MENDOZA Y COMPAÑIA
Habana, agosto 23 de 1934. A las 3 p.m.

	Prop Oficial	Libre a bordo Ant.	Libre a bordo Hoy	En Almacén Libra	En Almacén Saco
E. Unidos, libres	53.12122	1.58	1.58	1.48	$4.81
E. Unidos, retenidos	11.66075	1.49	1.49	1.39	4.52
Otros Países	28.73983	0.92	0.91	0.81	2.63
Consumo local	6.47820	0.90	0.89	0.79	2.57
Promedio de cuatro cuotas		1.34	1.33	1.23	$4.00
Promedio 1a. quincena de agosto		1.3862		1.2862	$4.18

OTRAS COTIZACIONES

	Ant.	Hoy
Centrifuga; derechos pagados	3.20	3.20
Costo y flete; Cuba	1.75	1.70
Refino americano	4.75	4.75
Refino Americano; 2da. mano	4.70	4.70

Bolsa de la Habana

Cotización oficial al cierre de ayer, a las 2.30 a. m. en la Bolsa de la Habana

Bonos y obligaciones:

	C.	V.
República de Cuba:		
Speyer, 1904	95	100
Deuda interior, 1905	61	65
4½, 1909	79	89
Morgan, 1914	95	100
Morgan, 5½, 1923	80¼	83
O. Públicas, 5½, 1945	27¾	29
O. oro, 5½, 1935	20	—
Recibos de Depósito de Obligaciones oro	11	20
Azúcar, 5½, 1940	83	97
Morgan (Seriados), 5½. 1927:		
G. Vence 1 julio 1934	78	—
H. Vence julio 1 1935	70	—
I. Vence 1 julio 1936	65	—
J. Vence 1 julio 1937	62	—
A. Habana, 1a. hip	85	110
A. Habana, 2a. hip	85	110
Centro Asturiano	38	55
B. Territorial, Serie B.	26	33
Cervecera	25	35
Cervecera, Oblg. no hip.	7	12
Gas	90	—
H. Electric. (Cons.)	38	41½
H. Electric, Debentures Oblg. no hip.	8	10
Jarcia Matanzas	90	—
Mercados de Abasto y Consumo, 1a. hip	—	—
N. Fábrica Hielo	85	100
Papelera, Serie B	75	—
Teléfono	50	—
Unidos	12	—
Acciones:		
Banco Territorial	2	—
B. Territorial, Ben.	⅛	—
Cervecera	25	—
R. C. Con. Cuba, P.	3⅛	3⅞
Cuba R. R.	4¼	7½
Fibras y Jarcia	10	—
Hav. Electc. Utilities		
Hav. Electric Utilities Co. P. 6 por 100	18	26
Hav. Electric Utilities Co., 5 por 100	8¼	—
Hav. Electric Railway Co., Pref	4½	9
Hav. Electric Railway Co., C.	½	2
Jarcia, P	28	40
Jarcia P., ex-d. en ac.	28	40
Jarcia, C.	3	6
Licorera de Cuba	4½	7
Naviera, P	7	12
Naviera, C	1¼	—
N. Fábrica Hielo	90	—
N. F. Hielo (Ben.)	19	—
Pesca, P	20	—
Pesca, C.	4	—
Teléfonos, P	16	—
Teléfonos, C.	—	—
Unidos	2¾	4
Union Oil	2	2½
Deuda interior	62	65
Speyer, 4½	79½	86
Morgan, 5 por 100	95	102
Morgan, 5½	80½	82¾
O. P., 1945	27¾	29
Obligaciones oro	—	—
Recibos de Depósitos de Obligaciones oro	12	—
Azúcar	82	97
G. Morgan, julio 1934	77	90
H. Morgan, julio 1935	73	80
I. Morgan, julio 1936	63	80
J. Morgan, julio 1937	61	80
Ayuntamiento, 1a.	88	110
Ayuntamiento, 2a.	88	110
Centro Asturiano	40	—
Cervecera Inter.	29	35
Cervecera, blg. no hip.	8	12
Gas y Electricidad	90	106
Havana Electric R. Co.	39	45
H. E. Ry Co. obg, no h	8¼	9½
Jarcia de Matanzas	—	—
N. Fábrica Hielo	80	—
Papelera Cubana, S. B.	70	—
Cuban Telephone Co.	50	—
Unidos	12	—
Acciones:		
Cervecera Inter	30	—
F. C. Consolidados, p.	3⅛	3⅝
Cuba Railroad, prf	5	7½
H. E. Utilities, prf.	19½	27
H. E. Utilities, Pretes.	8¼	12
H. Elec. Ry. Co., prf.	4½	7
Jarcia, prf	25	—
Jarcia, ex-d. en ac.	25	—
Jarcia, comunes	4	8
Licorera de Cuba	4½	8
Naviera, prf	8	14
Naviera, com	1	—
N. Fábrica Hielo	90	—
N. F. Hielo (Ben.)	19	—
Teléfonos, prf	15	—
Ferrocarriles Unidos	2¾	4
Union Oil	1	5

COTIZACION A TERMINO
Hora: 3½ p. m. Vencimiento: Sep 15.

Bonos y obligaciones:

	C.	V.
República de Cuba:		
Speyer, 5 por 100	96	103

VALORES

Los bonos de la República, de deudas exteriores, actuaron ayer firmes en el mercado local de valores. Exceptuamos los de Obras Públicas, que estuvieron quietos desde la apertura hasta el cierre de la Bolsa de la Habana. Flojas las Obligaciones Oro del Tesoro. Firmes los bonos azucareros del Plan Chadbourne.

Los bonos del Gas, Jarcia de Matanzas y Nueva Fábrica de Hielo, sostenidos. Mejor impresionadas las preferidas de los Consolidados de Cuba. Los demás valores, quietos.

Se operó durante el día en varios papeles que tienen al corriente el pago de intereses.

TABACO

Los fabricantes de cigarrillos que estuvieron estos días en el mercado, haciendo acopios de materia prima, nada hicieron ayer, transcurriendo quieto el día. Durante el mismo entraron, procedentes de las zonas productoras, las partidas de tercios y pacas siguientes:

De Camajuaní, para la General Cigar Company, 230.

De Remedios, para la misma Compañía, 282.

De Placetas, para H. Duys y Compañía, 115; para Manuel García Pulido, 127; para S. Ruppin Havana Tobacco, 104; y para Hijos de Facundo Gutiérrez, 138.

De Vega Alta, para la General Cigar, 194.

De Cumanayagua, para Alfonso Fernández, 37.

De Consolación, para Sobrinos de Antero González, 74.

De Guane, para las Regalías de El Cuño, 71.

De Puerta de Golpe, para H Duys y Comp., 96.

De San Juan y Martínez, para los siguientes: Manuel García Pulido, 87; para la Cuban Land, 61; y para José González y Compañía, 20.

MODIFICA EL GOBIERNO AMERICANO LA CUOTA DE REDUCCION SOBRE TRIGO

WASHINGTON, agosto 23. (AP).—La Administración ha anunciado una reducción de un 10 por ciento en el área de siembra de trigo para 1935, para el control de la producción, en lugar del quince por ciento actual.

TODAS LAS CAMARAS DE COMERCIO ALEMANAS SON CONTROLADAS OFICIALMENTE

BERLIN, agosto 23. (AP).—Todas las Cámaras de Industria y Comercio de Alemania están bajo el control y la supervisión de Hjalmar Schacht que se ha convertido en fuerte dictador económico centralizando el control de los negocios.

Mejoraron las exportaciones de hierro a EU.

Durante los 5 primeros meses fueron mayores que en igual período de 3 años anteriores

Durante los primeros cinco meses del presente año, las exportaciones de hierro y concentrados a los Estados Unidos del Norte, han superado a las hechas en igual período de tiempo de los tres años anteriores. Los datos oficiales del Departamento de Comercio de Wahsington demuestran lo que decimos:

5 meses	Toneladas
1930	183.654
1931	23.000
1932	55.000
1933	56.422
1934	97.485

De acuerdo con las estadísticas americanas, que nos facilita «Cuba Importadora e Industrial», durante el año 1929 estableció Cuba un record alto en sus exportaciones de dicho mineral a los Estados Unidos, las que ascendieron a 641.350 toneladas, con un valor de $2.335.635. Las cifras más altas que se han registrado por algún tiempo.

Según los records oficiales de la República, el año más alto que se ha registrado desde 1908, en cuanto a exportaciones de este mineral, fué el de 1913, pues aparecen haberse exportado 1.482.105 toneladas de mineral de hierro, registrándose en ese año extracciones por un total de 1.697.053 toneladas.

MERCADO DE LONDRES

LONDRES, agosto 23.—El oro en barras se cotizó hoy en el mercado libre de Londres a 138 chelines 7½ peniques, contra 138 chelines 7 peniques.

El Banco de Inglaterra no alteró su tipo del 2%.

La Bolsa de Londres abrió quieta y a precios más firmes.

Han sido adquiridas por cuenta desconocida las £250,000 en oro en barras que había disponibles en el mercado libre de Londres.

La plata abrió en Londres quieta y sostenida, vendiendo la China y comprando la India.

MERCADO DE MANTECA

Septiembre	8.75
Diciembre	9.20
Enero	9.27
Granel	8. »

ACCIONES DE LOS BANCOS

City Bank	23½	23⅞
Chase	25⅛	25⅜
Guaranty	324	326
Bank	56½	57
Irving	15¾	16
First Nat.	1.540	1.550

-OFICIAL-

República de Cuba
Secretaría de Obras Públicas
Negociado de Construcciones Civiles y Militares

ANUNCIO

Habana, Agosto 4 de 1934.

Hasta las diez de la mañana del día 25 de Agosto de 1934, se recibirán en esta Oficina y en la Jefatura de Obras Públicas del Distrito de Matanzas, proposiciones en pliego cerrado para las 'Reparaciones en la Audiencia de Matanzas', y entonces las proposiciones se abrirán y leerán públicamente.—Se darán pormenores a quien lo solicite.

Raúl HERMIDA
Ingeniero Jefe.
13—14—15—24.

Estaban representados 56 centrales; los otros 36 habían enviado su adhesión a dicho acto

Se convocará a otra asamblea para la elección del Comité Ejecutivo de la Asociación

En cumplimiento del acuerdo adoptado por la asamblea celebrada la semana pasada, ayer tarde volvieron a reunirse en el salón de sesiones de la Sociedad Cubana de Ingenieros, numerosos dueños de ingenios y representantes de compañías azucareras. Cincuenta y seis centrales estaban representados, y sumaron su adhesión a las determinaciones que la asamblea adoptase, los dueños de treinta y seis que completan los noventa y dos que concurrieron a la junta anterior, y otros más cuya relación dejamos para información próxima.

La asamblea de ayer fué presidida por el señor Emilio Sánchez, quien tenía a su derecha e izquierda, respectivamente, a los señores Dr. J. M. López Oña y Mauricio Leonard.

La comisión nombrada en la asamblea de la semana pasada, presentó las modificaciones al proyecto del Reglamento de la Unión Nacional de Hacendados. Antes de comenzar el examen y discusión del articulado, el doctor Ramón J. Martínez hizo atinadas observaciones que fueron aceptadas por la asamblea. Esta, atendiendo proposición del doctor Arturo Mañas, modificó la denominación de la nueva e importante corporación, que será Asociación Nacional de Hacendados. Los mencionados señores siguieron interviniendo en el examen del articulado, y otros concurrentes participaron también en la labor, que se terminó alentada por un espíritu de verdadera armonía y presente el deseo de que todos los hacendados se encuentren reunidos en una sola corporación.

Una de las modificaciones acordadas ayer se refiere al ejercicio del voto, y otro acuerdo determina que el Comité Ejecutivo estará integrado por doce personas, figurando dos hacendados por cada provincia.

Aprobado en su totalidad el Reglamento con las ligeras modificaciones que se introdujeron, se acordó, también por unanimidad, designar a los señores que inscribieron la corporación en el Registro de Sociedades del Gobierno de la Provincia, para que sometan a la aprobación del mismo Gobierno el Reglamento ayer sancionado.

Llevarán a cabo las diligencias apuntadas y convocarán luego a otra asamblea, para la elección del Comité Ejecutivo definitivo, los señores José Manuel Casanova, Antonio Falcón y doctor J. M. López Oña. El señor Casanova actuará como Presidente provisional, con el asentimiento unánime de los concurrentes.

El mercado de crudos de costo y flete estuvo ayer desanimado con vendedores a 1.75 centavos

Una ligera mejoría experimentaron los crudos para entregas futuras, quedando al cierre de igual a un punto más alto que al cierre del día anterior. El refinado actuó más sostenido

La Bolsa del Azúcar de New York anunció ayer que el día anterior se habían extraído de los almacenes afianzados de aquella metrópolis, dos mil toneladas de crudos cubano, y que así las existencias «registran la primera merma acusada desde el mes de enero».

El mercado abrió ayer desanimado. Había vendedores de crudos, para pronto embarque y en la primera quincena de septiembre, a 1.75 costo y flete. Los compradores estaban en disposición de pagar a 1.70 y hasta 1.72. No accediendo los vendedores, llegó la hora del cierre sin reportarse una operación.

LOS FUTUROS:—Abrieron flojos de 0 a 1 punto más bajos, experimentando los efectos de la liquidación desarrollada por las casas comisionistas. El mercado presentaba el aspecto de haber quedado sobrevendido, pero con el apoyo prestado por los intereses cubanos y la nueva demanda así atraída, la tendencia de baja se detuvo sobreviniendo una ligera mejoría. En los primeros momentos de la tarde los precios estaban de 0 a 1 punto más altos.

Los precios al cierre de la Bolsa quedaron como sigue:

	Cierre del 22	Cierre del 23
Septiembre	1.66	1.66
Diciembre	1.75	1.76
Enero	1.76	1.77
Marzo	1.82	1.82
Mayo	1.87	1.87
Julio	1.92	1.92

Las ventas en todas las posiciones, durante la sesión de la Bolsa, sumaron 21.300 toneladas.

LAS EXISTENCIAS.—Las existencias en los almacenes afianzados de New York, eran ayer de 1.566446 sacos y el día anterior de 1.515.760.

COTIZACION «SPOT».—La cotización «spot» Willett and Gray, el día veintidós, 3.24.

EL REFINADO:—Estuvo sostenido; pero el tono en el fondo era nervioso, esperando el comercio a conocer los términos del nuevo Tratado de Reciprocidad con Cuba, que se publicarán mañana. Había interés limitado en el refino ofrecido en reventa a base de 4.70c para marcas americanas y a 4.65c para las insulares. Las extracciones fueron bastante buenas.

MERCADO DE LONDRES.—Londres cerró escasamente sostenido, con ventas y más vendedores a 4 chelines y 8¼ peniques cif. tipo equivalente a 91½c libre a bordo Cuba. Los refinadores NO se mostraban interesados. Los precios de la Terminal:

	Cierre del 22	Cierre del 23
Agosto	4/7	4/8
Septiembre	4/7	4/8
Octubre	4/8	4/8¾
Diciembre	4/9¾	4/7¾
Marzo	5/ ¼	4/10
Mayo	5/1¾	5/

MOVIMIENTO EN LOS PUERTOS. 1 movimiento en los puertos del AtlánticaE, según Willet and Gray, es éste:

Semana terminada en Agosto 18
Toneladas

Arribos	26.095
Derretidos	36.20[illegible]
Exist. en manos de Importadores	326.841
Existen. en manos de Refinadores	192.532

Igual semana Año 1933
Toneladas

Arribas	34.000
Derretidos	52.000
Existencia en manos de Importadores	142.000
Existe en manos de refinadores	184.000

Más 4.347 toneladas entregadas en ... a Refinadores de existencias en Norfalk.

GODOY & MALARET — SEGUROS Y FIANZAS (Insurance and Bonding) — Teléfono M-9866 — AGUIAR 77 — HABANA, CUBA

MERCADO DE GRANOS

Cierre ayer en Chicago, por el hilo directo de Luis Mendoza y Cía.

Trigo:	
Septiembre	108¼
Diciembre	104¼
Mayo	106
Maíz:	
Septiembre	76¼
Diciembre	77¾
Mayo	80⅜
Avena:	
Septiembre	49⅞
Diciembre	50⅜
Centeno:	
Diciembre	86
Trigo Winnipeg:	
Octubre	85⅞
Diciembre	86⅝
Mayo	89⅝

MERCADO DE METALES

Cierre ayer en New York, por el hilo directo de Luis Mendoza y Cía.

Cobre	7.15
Níckel	35.00
Plata	49.75
Plomo	3.75
Zinc	4.65

GANADO

Precios pagados por compradores, entregado el ganado en esta capital:

	Cts. Kilo
Vacuno, de 3¾ a	4
Cerda, de 7½ a	8
Lanar, a	2¼

PRECIOS DE LA CARNE

Los precios que rigen en los Mataderos de esta capital, para las carnes, son los siguientes:

	Cts. Kilo
Vacuno, de 14 a	15
Cerda, de 25 a	30
Lanar, de 15 a	20

MATADERO DE LUYANO

Reses sacrificadas en el Matadero de Luyanó:

Vacuno	34
Cerdos	31
Carneros	12

MATADERO INDUSTRIAL

Reses sacrificadas en el Matadero Industrial:

Vacuno	120
Cerdos	83
Carneros	12

OFICIAL

República de Cuba
Secretaría de Obras Públicas
Negociado de Construcciones Civiles y Militares

ANUNCIO

Habana, 14 de Agosto de 1934.

Hasta las diez de la mañana del día 10 de Septiembre de 1934, se recibirán en esta Oficina y en la Jefatura de Obras Públicas del Distrito de Pinar del Río, proposiciones en pliego cerrado para las obras de construcción de la Plaza al Soldado Invasor en Mantua, Pinar del Río, y entonces las proposiciones se abrirán y leerán públicamente. Se darán pormenores a quien lo solicite.

Raúl HERMIDA
Ingeniero Jefe.

BUFETE DE JOSE I. RIVERO
Notario: FELIPE RIVERO
Chacón No. HABANA
Teléfonos: M-1472 A.8142

M.E.C.D. 2016

...SIGNO AYER EL CONJUNTO NACIONAL DEMOCRATICO SU COMITE EJECUTIVO NACIONAL

...ecretario ...O. Públicas ...á a Oriente

...de resolver el viejo ...ma del agua. Gestiones ...arreglos de carreteras

...comenzado el Secretario de ...Públicas, a recibir las comi- ...que vienen gestionando la re- ...n de carreteras en la provin- ...algunas del interior de la Re-...

...estas figuró ayer la que ges- ...carretera de Cascajal en la ...de Santa Clara, con la ...uvo examinando el plano, cu- ...strucción reportará grandes ...os a importantes pueblos y ...e aquella provincia.

...JEFES DE DISTRITOS

...distintos Jefes de Distritos ...ido a esta capital, para con- ...r con el Sr. Ruiz Williams, ...los asuntos de sus Departa- ...y tratar de aquellas obras de ...a que han de ser objeto de ...te atención, tan pronto se ...el plan de reparaciones y ...ciones que ha de formularse ...provincia.

...AJE DEL SECRETARIO A ORIENTE

...oy a mañana embarcará pa- ...te el Sr. Ruiz Williams. En ...o de Cuba, girará una ins- ...al Acueducto, para disponer ...icente al abasto de agua, que ...e se halla interrumpida, por ...rias que las lluvias ocasiona- ...la represa del río Cañas, y ...estado de los sifones que ...n al agua a los Depósitos del ...Acueducto, en la Loma Quin-...

...bién inspeccionará las obras ...ción en algunas carreteras, ...la carretera Central, que en ...y parte de Camagüey, nece- ...reparada en muchos lugares.

EL ACUEDUCTO

...stá haciendo el inventario in- ...del Acueducto dispuesto re- ...ente, por la comisión desig- ...para esa labor, pero oficial- ...no se tienen noticias defini- ...e su traslado al Ayuntamien-...

...INA EL PLAZO DEL PAGO ...SERVICIO DE AGUA

...na termina el pago del tri- ...que se halla al cobro, y el de- ...beneficio de la Ley de Am- ...La afluencia de contribuyen- ...ado grande, pero son muchos ...no han podido hacer sus ...y esperan que el Secretario ...una ampliación, para el pa- ...trimestre al cobro, sin recar- ...mo, con lo que facilitaría a ...propietarios hacer sus liqui- ...s, beneficiando a éstos y a ...udación del Acueducto.

...UB-SECRETARIO REORGANIZA LAS OFICINAS

...Sub-Secretario, está reor- ...o las oficinas de la Sub- ...ría, a su cargo, dejando en ...ismas al personal necesario. ...ido declarados cesantes, mu- ...e los empleados que estaban ...misión a las órdenes del ante- ...Sub-Secretario.

...nvocatorias ...ra becas en ...E. Técnica

...nte la Habana, Marianao, ...abacoa y Santiago de las ...podrán optar a ellas

...comisión de Profesores de la ...Técnica Industrial «Funda- ...alia Abreu», dice lo siguien-...

...se ha abierto la convocatoria ...segundo examen de ingreso al ...o podrán presentarse mucha- ...la Habana, Marianao, Gua- ...y Santiago de las Vegas co- ...rantes a un semi-internado ...Escuela.

...la orientación es ampliar ...máximo el número de alum- ...teniendo en cuenta sus po- ...es económicas, se ha de- ...cambiar el número reducido ...das internas que le corres- ...a esos Municipios por trein- ...nco semi-internas, por con- ...o más beneficioso. Como en ...alidad hay un número de ...cas para semi-internas dis- ...se ruega a las aspirantes ...en al menor plazo todos los ...s que se necesitan para ve- ...el examen.

...aspirantes deberán presentar a ...ntamientos respectivos los ...documentos:

...Certificado del Registro Civil. ...Certificado del Jefe de la Po- ...local que haga constar que ...o tutor de la solicitante ...más de $1.00.

...Dos cartas de moralidad.

...Certificado de Sanidad.

...Ayuntamientos se encargarán ...para la fecha del examen, ...eptiembre.

...Escuela tiene para estas alum- ...mismas condiciones que pa- ...internas en lo que se refiere ...señanza de talleres y teórica, ...manutención, etc. La única ...ncia consiste en que no come- ...dormirán en el propio local. ...mnibus de la Escuela traspor- ...las alumnas hasta determi- ...punto céntrico de la Habana.

...aspirantes aprobadas podrán ...por los siguientes talleres: Co- ...Dietética, Cerámica, Modis- ...Sastrería, Horticultura y Jar- ...Industria lechera, Conservas ...ncias y Depto. Comercial y ...opaganda.

...an dedicado los más serios ...s a la organización abso- ...estos talleres y ahora po- ...decir con entera seguridad ...os reunen todas las condi- ...necesarias para que las gra- ...sean verdaderas técnicas en ...erias en que se han espe- ...Por eso, porque creemos ...cha Escuela juega un papel ...en la segunda enseñanza de ...país agrícola, destinada a un ...cremento industrial, se quie- ...popular ante las juventu- ...eninas que les toca ahora ...en la segunda enseñanza.

Se espera para este segundo examen de ingreso un gran número de muchachas realmente interesadas en la enseñanza técnico-industrial.

INFORMACION POLITICA

La sesión del CND en su fase final.—Aclamados los Vicepresidentes y vocales.—Ovacionado el Gral. Menocal al ser ratificado en la Presidencia del Conjunto.—Moción aprobada sobre las Asambleas Gestoras Provinciales.—Saludos a Dolz, Desvernine y Bravo Correoso.—En memoria de los Freyre, Aguiar.—La señora Chacón.—Un elocuente discurso del doctor Verdeja cerró el acto.—Notas de la Sección de Propaganda del ABC.—El PAN.—Actividades auténticas.—Comida a Humberto Argüelles.—El PNR.—Los nacionalistas.—Otras noticias muy interesantes sobre la política nacional

ELIGIO AYER SU COMITE EJECUTIVO EL CONJUNTO NACIONAL DEMOCRATICO

Próximo a las cuatro de la tarde reanudó ayer el Conjunto Nacional Democrático su anterior sesión. Ocupó la presidencia el general Mario G. Menocal y con él, lugares en ella, el comandante Miguel Coyula y los doctores Cuervo Rubio, Verdeja y Cué, que fungió de secretario.

SE ABRE EL ACTO

Breves palabras del general Menocal declararon abierto el acto. Seguidamente el doctor Pedro Cué informa que además de los delegados presentes en la pasada sesión, han concurrido los señores Lucas Cambó y Manuel Viera y Montes de Oca. Asimismo informa haber sido designado delegado por la provincia de Matanzas el señor Antonio de Armas. Agrega el doctor Cué que con arreglo a la orden del día, se procederá a la designación del Comité Ejecutico Nacional del Conjunto.

ACLAMADOS LOS VICEPRESIDENTES Y VOCALES

Pide la palabra el doctor José R. del Cueto para interesar que en virtud de haber cada provincia confeccionado su relación de vicepresidentes y vocales, sean éstos proclamados.

El doctor Cué va dando lectura. La primera provincia es la de Pinar del Río. Al anunciar el doctor Gustavo Cuervo Rubio para vicepresidente la asamblea le tributa al joven e ilustre médico y político larga ovación. Los concurrentes luego aplauden cada nombre. Vocales de Pinar del Río: Daniel Compte, Eliceo Argüelles y Alberto Boada. Matanzas: vicepresidente, doctor Santiago Verdeja; vocales: Alicia Paniagua, Juan Pedemonte y Luisa Amézaga. Santa Clara: vicepresidente, coronel Justiniano Pedraza (a los aplausos se unen algunos vivas); vocales: Manuel Orizondo, Franck Carrillo y Pedro Cué. Habana: vicepresidente, Miguel Coyula (a los aplausos se unen algunos vivas); vocales: Rosa Casuso, Charles Morales y Raúl Menocal. Oriente: vicepresidente, Vicente Chávez Milanés; vocales: Wifredo Albanés, coronel Rafael Peña y Angel Calás. Camagüey: vicepresidente, José L. Meneses; vocales: Wifredo Rodríguez Blanca, José Sosa Calcines y Rubén L. Quesada.

RECESO DE DIEZ MINUTOS

A propuesta del delegado oriental, doctor Antonio Bravo Acosta, se declaró en receso durante diez minutos la asamblea para que los electos designaran el lugar numérico correspondiente a cada uno de ellos y los secretarios y tesoreros con sus vices.

SE REANUDA LA SESION

Vencido el término del receso, se reanuda la sesión, dando cuenta el doctor Cué con el resultado:

Vicepresidentes:
1.—Dr. Gustavo Cuervo Rubio.
2.—Dr. Santiago Verdeja.
3—Sr. Miguel Coyula.
4.—Sr. F. Chávez Milanés.
5.—Sr. Justiniano Pedraza.
6.—José L. Meneses.

Secretario de actas: Dr Pedro Cué. Vicesecretario: Frank Carrillo.

Secretario de correspondencia: Dr. Alberto Boada. Vicesecretaria, Alicia Paniagua.

Tesorero: Charles Morales. Vicetesorero: Eliceo Argüelles.

ACLAMADO EL GENERAL MENOCAL

Solicita la palabra el doctor Bravo Acosta y dice que aunque por los Estatutos del Conjunto, el general Menocal es su Presidente, la asamblea debe, aclamándolo, ratificar su designación. El caudillo de las Tunas es ovacionado largamente.

UNA MOCION

Firmada por distintos delegados fué presentada y aprobada una moción en la que se expresa que la citación para la constitución de las Asambleas Gestoras Provinciales será hecha por el vicepresidente del Ejecutivo Nacional de la provincia respectiva, para lo cual se le concede la correspondiente delegación. Una vez hecha la citación por dicho delegado al constituirse la Comisión Gestora Provincial procederá, mediante la constitución de la mesa de edad, a elegir el Comité Ejecutivo Provincial. Los Ejecutivos Provinciales señalarán el día y hora y lugar en que han de reunirse los miembros de la Comisión municipal.

DOLZ Y DESVERNINE

El doctor Wifredo Albanés propone que la asamblea le envíe un saludo a los doctores Ricardo Dolz y Pablo Desvernine. Se aprueba.

EL DOCTOR BRAVO CORREOSO

El comandante Miguel Coyula pide la palabra. Quiere agregar a los nombres de Dolz y Desvernine el del ilustre constituyente doctor Antonio Bravo Correoso, del cual, en síntesis magnífica, hace cálido elogio.

EL SEÑOR JUAN CABRERA

En homenaje a la memoria de los caídos en la ciudad de Camagüey, el señor Juan Cabrera, delegado por aquella provincia, pide un minuto de silencio.

LOS FREYRE Y AGUIAR

El doctor Santiago Verdeja pide la palabra. Con voz velada por la emoción, pugnándole las lágrimas por brotar de sus ojos, pide un amoroso recuerdo hacia «sus hermanos» los doctores Freyre de Andrade y Aguiar, asesinados por el machadato.

MENSAJE DE CONDOLENCIA

A propuesta del doctor Pedro Cué la asamblea acuerda dirigir un mensaje de condolencia por la pérdida de un familiar al señor Luis Suárez, de Camagüey.

BELLO DISCURSO DE UNA MUJER

La señora María Caro de Chacón, delegado oriental, usó de la palabra pronunciando un bello discurso. Llamó «reunión patriótica-política» a la asamblea y declaró que se felicitaba en ver cómo la mujer se disponía a luchar al lado de Menocal por los ideales del Conjunto. Elogió a la mujer y dijo que ésta nunca podía sustraerse cuando se trata de afirmar la nacionalidad.

EL DR. VERDEJA

A nombre del general Menocal, como final del acto, usó de la palabra el doctor Santiago Verdeja, pronunciando un patriótico discurso de altos vuelos. Comenzó elogiando el pronunciado por la señora Chacón y dijo que la presencia de la mujer en instantes de incertidumbre para la Patria, confortaba el espíritu. «Cuba está salvada—expresó el doctor Verdeja—cuando la mujer nos invita a poner en alto el corazón».

Continuó el ilustre médico manifestando que el Conjunto Nacional Democrático está en marcha y hacia el triunfo. Comentó el manifiesto del general Menocal, todo desinterés, nobleza y patriotismo. Señaló cómo el Caudillo, en el ocaso de su gloriosa existencia, supo nuevamente lanzarse a la revolución por libertar a Cuba de la tiranía. Hizo un llamamiento al corazón de todos los cubanos para encauzar a la República por los senderos del orden y de la paz, por las vías de las justas cívicas. «Que choquen las ideas—dijo—; pero que no choquen más los cubanos». Se refiere al Conjunto y expresa que cuando rija la próxima ley electoral, la organización política responderá a los más puros dictados de la democracia; no fabricará candidatos, sino hará un Partido para triunfar. Aseguró que la asamblea no recesaba, sino que quedaba en pie.

Terminó su elocuente discurso el doctor Verdeja haciendo un brillante símil con la Invasión; expresó que la jornada que se iniciaba, al frente de la cual iba el general Menocal, era para consolidar la paz, la libertad y la justicia. Estruendosos aplausos acogieron las últimas palabras del doctor Verdeja, tras de los cuales el general Menocal dió por terminado el acto.

SOLICITANDO LA REPUBLICA FEDERAL

ANOCHE departimos breves instantes con el joven revolucionario—prisionero en Río Verde—doctor Juan Luis Rodríguez. Recordará el lector que hace unas semanas DIARIO DE LA MARINA publicó el Manifiesto que el doctor Rodríguez dirigía a la juventud cubana invitándola a formar un gran Partido. En dicho documento, se consignaba la conveniencia de la adopción de la República Federal.

El doctor Rodríguez nos decía anoche, refiriéndose a un telegrama, del Gobernador de Oriente, inserto en la prensa de la tarde, y en el cual se pide la República Federal:

—«Esa es una de las medidas que propicia la iniciativa que he lanzado Pero existen otras tan importantes como esa, que también expresa el documento. De ahí que me congratula ver cómo el doctor Pérez André recoge el propósito que seguramente ha de conjurar muchos de los tantos conflictos que nos aquejan. Esa solicitud tiene de antemano todo mi apoyo y en ese sentido me dirijo a cuántos quieran colaborar para convertirla en victoria.

NOTAS DE LA SECCION DE PROPAGANDA DEL «ABC»

EL CONSEJO CENTRAL DEL ABC, OPUESTO AL FUSILAMIENTO DE ECHEVARRIA Y ERICE:

Aunque el Consejo Central del ABC no se ha reunido después de la reciente conspiración militar, la Sección de Propaganda se ha comunicado con los miembros del Supremo organismo abecedario y ha obtenido de ellos su opinión contraria a que se ejecute la pena de muerte impuesta a los oficiales Echevarría y Erice.

ACTIVIDADES DE LA FILIAL S 3 DE SANCTI SPIRITUS

Ha visitado la Sección de Propaganda, el distinguido abecedario Dr. Guillermo Valdivia y Madrigal, Alcalde de Facto que fué de Sancti Spíritus, durante el Gobierno de Céspedes, por indicación de todos los sectores revolucionarios de la mencionada localidad.

Nos informa el doctor Valdivia que la filial espirituana se encuentra en período de fecunda e intensa reorganización, con vistas a la constitución próxima del Consejo Municipal.

También está preparando la Filial S 3, la apertura de la Escuela Abecedaria para analfabetos, así como la inauguración de una biblioteca circulante y cosntitución de las Vanguardias Infantiles y Juveniles.

Se labora igualmente por la entusiasta Célula Directriz de esa Filial, de la que es figura preeminente el doctor Valdivia, en la organización de la Célula de Acción Femenina.

Además, próximamente, la repetida Filial celebrará actos cívicos de afirmación abecedaria en cada uno de los barrios rurales del término espirituano.

Y por último, el doctor Valdivia nos ha mostrado un vibrante manifiesto dirigido a la raza negra y a los proletarios cubanos por distinguidos y entusiastas elementos proletarios y de color de Sancti Spíritus y que firman entre otros, los señores Lilio Gómez Castro, Armando Cañizares, Pedro Cabrera, Miguel Sánchez, Pastor Mendigutía, Antonio Benítez, Amparo Castillo, señorita Célida Castillo Cruz y Adela Mayea Pina. Ese documento se dará a la publicidad.

REUNION DE LA SECCION DE PROPAGANDA

Para la tarde de hoy, viernes 24, de 5 y media a 6, están citados los Delegados de Propaganda de los Sub Ramales B del ABC, para que concurran al Departamento 362 de la Manzana de Gómez, a fin de darles cuenta de la Ponencia del Reglamento de la Sección y elegir a los abecedarios que han de estar al frente de cada uno de los Departamentos.

Se ruega la más puntual asistencia.

LABORES DEL COMITE PRO PANTEON DEL ABC

Este Comité ruega a los abecedarios y simpatizantes que hayan adquirido Postales del Panteón y aún no hayan satisfecho su importe, que remitan este lo más pronto posible a los compañeros que les vendieron las postales, toda vez que el Comité tiene que cumplir grandes compromisos a partir del primero de septiembre próximo, en que comenzará a colocarse los mármoles y el granito del panteón.

RAMAL 2 DEL ABC JUNTA DE SECRETARIOS DE SUB RAMALES

De orden del Secretario General del Ramal 2, se cita a todos los secretarios de Sub ramales para junta especial que se celebrará el viernes 24 de agosto de 1934, a las cuatro de la tarde, en el local del Ramal, Manzana de Gómez 349.

JUNTA DE TESOREROS DE SUB RAMALES

De orden del Tesorero General del Ramal 2, se cita a todos los Tesoreros de Sub Ramales, para junta especial el sábado 25 de agosto, a las dos de la tarde, en el local del Ramal, Manzana de Gómez 349.

PARTIDO AGRARIO NACIONAL DEL BARRIO DE REDENCION

César Díaz Sánchez, Clemente Madan y Sara Parreño, delegados en el barrio de Redención (Marianao) del Partido Agrario Nacional que preside el doctor Alejandro Vergara Leonard, citan por este medio a todos los afiliados para la reunión que tendrá efecto el día 29 del actual, en el local social situado en la casa calle Coronel Iribarren número 644, para tratar asuntos de importancia relacionados con la campaña política.

Se encarece la más puntual asistencia a dicho acto.

LIDER AUTENTICO DE CARDENAS

Anoche tuvimos el gusto de saludar al joven Osvaldo Teurbe Tolón, líder auténtico de Cárdenas. Según nos manifestó, en aquella ciudad se está laborando con gran entusiasmo por convertirla en baluarte del Partido Revolucionario Cubano.

AMIGOS DE RICARDO CABANAS

En Arbal Seco esquina a Benjumeda, ha quedado constituído un Comité en favor del señor Ricardo Cabanas, figura de grandes simpatías en los barrios habaneros. Lo preside el doctor Gerardo Gómez y López, y es su Secretaria la doctora Loló del Junco.

UNA ALOCUCION DE ASUNCION PALAZUELOS

La señora Asunción Palazuelos, presidenta del Sector Femenino del CND ha dirigido una alocución a todos los integrantes del Conjunto interesando la mayor unidad y compenetración para bien del Partido, única forma de propiciar el triunfo.

HOMENAJE A HUMBERTO ARGUELLES.

Próximamente le será ofrecida una comida al distinguido amigo señor Humberto Díaz Argüelles, comí homenaje de simpatía y de cordial afecto, por sus compañeros revolucionarios y miembros del «Avance Abecedario».

Concurren en el señor Díaz Argüelles relevantes prendas de carácter; es servicial, sincero y generoso con todos, por cuya razón sus amigos van a rendirle un merecido tributo de amistad y consideración.

Será en uno de nuestros restaurantes más conocidos.

Las adhesiones a esa comida han comenzado a recibirse en Marqués González número 60 bajos, esquina a Maloja y todo hace esperar que será muy nutrido el número de comensales que concurran a ese merecidísima testimonio.

NACIONALISTAS DE LA ACERA DE LA ISLA

La Comisión de Propaganda de la Juventud Nacionalista de la Habana, integrada por los señores Mario Delgado, José Huerta Oliva y Abarrio, se adhiere a las declaraciones de Monet de Matanzas referentes al requisito de 25 años de edad para ser candidato a la Asamblea Constituyente.

La Juventud Nacionalista del Café La Isla aprovecha también la oportunidad para hacer constar su felicitación al revolucionario Panchito Díaz, por su merecido nombramiento de Sub-secretario de Obras Públicas.

MITIN AUTENTICO EN LA CALLE DE TAMARINDO

Según nos comunica el señor José Sanler, Secretario del barrio de Manuel de la Cruz el próximo sábado 25 celebrarán un gran meeting los Auténticos en la calle de Tamarindo números 45 y 47 entre Dolores y San Indalecio, barrio Manuel de la Cruz, en el que harán uso de la palabra, entre otros conocidos oradores, los siguientes: doctor Enrique C. Henríquez, doctor Castales Latatú, Segundo Curtis, Rubén de León, doctor Inocente Alvarez, Benjamín Rodríguez (Alcalde de S. de las Vegas),. El resumen está a cargo del doctor Carlos Prío Socarrás.

CONSTITUIDO UN COMITE DEL P. N. R. EN MANZANILLO

En Manzanillo, quedó constituído el Comité del Partido Nacional Revolucionario, que dirige Sergio Carbó. Para presidirlo fué elegido el señor Benito Gómez Céspedes. Nos informan que revistió carácteres extraordinarios el recibimiento que le hicieron a Sergio Carbó en Manzanillo con motivo de la visita que en días pasados hiciera a esa ciudad.

PALABRAS DE SERGIO CARBO EN SANTIAGO DE CUBA

SANTIAGO DE CUBA, agosto 23. (Por Radio). El periodista revolucionario Sergió Carbó declaró a la prensa de esta ciudad a su llegada, lo siguiente: «Salud, santiagueros!: Hace tres años desembarqué por Gibara junto con un grupo de libertadores en son de guerra; era la revolución de la sangre, de la necesaria destrucción. Ahora entro en Oriente de nuevo pero tremolando el estandarte de la confraternidad entre los buenos de la reconstrucción, de la edificación de una nueva Cuba. Para el pueblo que espera entiendo que la revolución ahora debe ser la paz. Las cosas no están tan malas; lo único triste es nuestra división y nuestra abulia. Hay que sacudirla con brío. Estamos desorientados en pleno monte, pero por alguna parte estará la buena senda que nos conduzca a los caminos que llevan a la civilización y a la vida. ¡Todos unidos bajo la bandera de nuestra Cuba!: he ahí la palabra de orden. Remanguémonos la camisa hasta el codo y pongámonos a laborar con fe y con denuedo. Nadie tiene bastante autoridad para negarme el derecho de trabajar con vosotros, orientales, como cubano y como revolucionario. ¡Santiagueros, salud!

Corresponsal.

OTRO COMITE DEL PARTIDO NACIONAL REVOLUCIONARIO EN GUAYABAL

También en Guayabal, se constituyó el Comité del Partido Nacional Revolucionario, habiendo sido elegido para presidirlo el señor Pascual Preval y componen además la Directiva los señores Severo Duverger, Rafael Pérez, Magdaleno Borges, Carmen Sabourín Duverger, Victoria Galbán, Fabiana Videau, Juana Savón, Iluminada Beltrán López, Amado Beltrán López, Eleusipia Beltrán López, Bernardo Bravo, María P. Fuentes de Sabourín, Anita Estable y otros.

PARTIDO NACIONAL REVOLUCIONARIO EN SANTIAGO DE LAS VEGAS

En Santiago de las Vegas, quedó constituído un Comité del Partido Nacional Revolucionario. Para presidirlo fué elegido el señor Carlos Manuel Martínez.

FIESTA AUTENTICA EN EL BARRIO DE PAULA

En la noche del miércoles el Comité del P. R. C. del barrio de Paula celebró una brillante fiesta organizada por la Asociación de Delegados Auténticos. Hicieron uso de la palabra: A. Fernández, E. Alvarez, C. V. Carol, J. Almeida, R. Menéndez, I. Alvarez, O. López, J. M. Pacheco, R. V. de la Nuez, Rodríguez Abreu y Hernán Victorero que hizo el resumen.

INAUGURACION DEL CIRCULO DE LA VANGUARDIA NACIONALISTA

Habana, agosto 23 de 1934.
Sr. Redactor Político del DIARIO DE LA MARINA.
Ciudad.
Distinguido amigo:

La Junta Directiva de LA VANGUARDIA NACIONALISTA DE LA HABANA ha acordado inaugurar su casa social, sita en la calle de Consulado número 51 altos en esta ciudad, el viernes próximo, día 24 del actual, a las 5 de la tarde, acordando así mismo dar un ponche en honor de la prensa como muestra de su gratitud a la misma por las deferencias tenidas con este Organismo desde su fundación, y tiene especial gusto en invitar a usted y a sus compañeros de redacción para estos actos.

En la seguridad de vernos honrados con su asistencia, nos reiteramos de usted con la mayor consideración.

Attos. y s. s.

Antonio Martínez,
Presidente.
Rafael Tro,
Secretario de Actas.

PRESIDIRA JUAN ESPINOSA EL F. U. N.

Cumpliendo acuerdo del Directorio del Frente Unico Nacionalista, una nutrida comisión presidida por el doctor Cirilo Pérez Matos, visitó en su domicilio al doctor Juan Espinosa, organizador y miembro de la Junta Revolucionaria de New York, para ofrecerle la Dirección Política de esta agrupación, cuyos fuerzas se vigorizan de día en día con elementos valiosos de todas las provincias.

El doctor Espinosa, ha ofrecido estudiar el programa y bases que se le han presentado y que en principio armonizan con las teorías democráticas que ha sustentado toda su vida.

El Frente Unico Nacionalista, hará público dentro de breve su avanzado programa e iniciará una activísima compaña en toda la República con su bandera de Paz y Fraternidad.

ACTOS POLITICOS

DIA 24. Viernes. A las 5 p.m., en Consulado 51, inauguración del Circulo de la Vanguardia Nacionalista de la Habana.

—A las 5 y media. Reunión de Delegados de la Sección de Propaganda del ABC en Manzana de Gómez 362.

A las 8 p.m. Reunión de los Tercios Auténticos, en San José 3.

A las 8 p. m. En Estévez 58, constitución de la Comisión Centrista del barrio del Pilar.

DIA 25. Sábado. A las 8 p.m., mitin del Comité de Manuel de la Cruz, del Partido Revolucionario Cubano, en Tamarindo 24.

DIA 26. Domingo. A las 2 p.m., desfile abecedario en la ciudad de Caibarién.

A las 2 p.m. en el Capitolio Nacional, reunión de los Alcaldes de la provincia de la Habana.

DIA 27. Lunes. A las 8 y media de la noche, mitin auténtico en el barrio de Dragones, en Rayo y Dragones.

Un hombre mató a una mujer en la cocina de su casa, a tiros, y se suicidó con la misma arma

Se ignoran los motivos del suceso. Ambos eran respectivamente casados. Ella tenía varios hijos. Los cadáveres fueron entregados a sus familiares. Hoy por la mañana les será practicada la autopsia

En su domicilio, Julián del Casal, entre Cisneros y Heredia, en el Reparto La Esperanza, la señora Juana Gutiérrez Alvarez, natural de Santiago de las Vegas, de 38 años y casada, fué abatida a balazos por el anciano Antonio Rodríguez Monzón, natural de Jaruco, de 59 años de edad, lechero, casado y con domicilio en Luaces y Heredia, en dicho reparto. Acto seguido, se mató de un certero balazo en la cabeza.

LOS HECHOS

Serían las siete de la mañana y en ocasión de encontrarse Juana en la cocina de su domicilio, se presentó Antonio y después de una acalorada discusión con la misma, la abatió a balazos con el revólver calibre 38 que portaba. Al darse cuenta que la había matado, volvió el arma contra sí y se disparó un tiro, privándose de la vida instantáneamente.

LAS HERIDAS

La Policía y los vecinos acudieron a la casa, siendo trasladado Antonio al Centro de Socorro de Mantilla por estar aún con vida, donde falleció, siéndole apreciadas por el médico de guardia, doctor Alemán, dos heridas de arma de fuego, una de entrada en la región occipito parietal derecha, y otra de salida por la parietal izquierda.

Acto seguido el mencionado galeno se presentó en el domicilio de Juana. Presentaba una herida de bala en la región temporal izquierda, orificio de entrada, con salida por la temporal derecha; otra herida en la región costal izquierda; otra de salida en la región temporal izquierda; otra en la región costal izquierda y otra de salida en la costal del mismo lado.

LA POLICIA

La Policía procedió a ocupar el revólver que en su diestra empuñaba Juan, así como un cuchillo que con su vaina tenía colocado a la cintura, mas trece cápsulas de dicho revólver que había depositado en el bolsillo del pantalón.

El cadáver le fué entregado a su sobrino, el sargento Antonio Morales, que presta sus servicios en la Duodécima Estación, que se presentó a reclamarlo, informando al ser interrogado que desconocía por completo los motivos del hecho.

También se le tomó declaración por la Policía a la esposa de Rodríguez nombrada Valeria Cruz Umpierre, de 49 años de edad. Informó que su esposo, como tenía por costumbre, salió de su domicilio a las cinco de la mañana para ordeñar las vacas, ignorando cuanto tuviera por origen el hecho que se investigaba.

Por último, informó Antonio Gutiérrez Alvarez, hermano de Juana, vecino de Managua y Bejucal, en el sentido de que ella estaba casada con Gerardo Cruz Morales, cocinero de la Asociación Cubana de Beneficencia, cuyo matrimonio tenía tres hijos nombrados Alfonso, de 12 años; Orlando, de 10 años, y Gerardo, de 8 años. Afirmó desconocer los motivos que tuviera dicho individuo para cometer el hecho.

Con todo lo actuado se le dió cuenta por la Policía al juez de instrucción de la Sección Quinta, cuya autoridad dispuso que en la mañana de hoy le fuera practicada la autopsia a ambos cadáveres en el Necrocomio.

Directiva de la A. de Guías Autorizados

Resultó electo Presidente, el Sr. Solloso, quien ofrecerá una comida a sus compañeros

En su local social de Oficios número 30, altos, celebró elecciones en la tarde de ayer la Asociación de Guías Autorizados. Se registró una numerosa asistencia y gran entusiasmo.

La nueva Directiva electa es la siguiente: Presidente, señor Julio T. Solloso; Secretario, señor D. Sosa; Tesorero, señor L. López; Secretario auxiliar, señor P. Canseco, y Vocales, los señores M. H. Menocal y Max Soler.

Se hicieron votos por la mayor cordialidad de los asociados, pronunciándose varios discursos a través de los cuales se significó que la Asociación de Guías—fundada el 4 de julio de 1930—ha desempeñado intensa labor en pró del Turismo en Cuba, no desatendiendo la ocasión de luchar a favor del mayor auge de esa riqueza, en gesto patriótico y razonado.

El Presidente electo señor Solloso obsequiará a sus compañeros con un banquete en el café «El Central», en Zulueta y Neptuno, a las doce y media del próximo domingo 26.

Guanabacoa al Día

MEJORCITA

Continúa mejorando de salud la graciosa niña Miyita Cuervo Carral, que ha venido guardando cama desde hace varios días.

Su estado es bastante satisfactorio, haciendo preeverse un franco período de convalecencia.

Continúo en mis ruegos por su pronto restablecimiento.

FIESTAS BAILABLES

Por orden de fechas:

La «Juventud Ferroviaria» organiza para el día 26, del mes actual una gran matinée bailable con el sugestivo nombre de «Volando hacia la Cotorra».

Los lindos jardines de los manantiales «La Cotorra» se verán ese día colmados de alegría, por la juventud alegre que en gran desfile irán a él.

Dos conjuntos musicales ejecutarán las piezas bailables: Orquesta «Carioca» y el septeto «Brasileño Moderno».

Día primero de Septiembre dos grandes bailes:

Una en el «Centro Español de Regla», en honor del bando «Dalias» que en memorable fecha comandó la elegante dama Mercedes de la Paz de Rivero, secundada hábilmente por un grupo de lindas y hermosas señoritas de aquella sociedad, a beneficio de los fondos sociales del «Liceo» de aquel lugar.

Fiesta de socios e invitados.

Que promete quedar muy lucido, a juzgar por las invitaciones hechas.

Son muchas las familias de esta Villa que se disponen asistir a él en justa correspondencia a la fina atención tenidas con ellas por los dirigentes de tan simpática institución.

El otro; en la Sociedad «Villa María».

Magnífica fiesta bailable ha de ser ésta, dos afamadas orquestas están contratadas para amenizarla: «Los Caciques» que dirige Ciro Llerena y el septeto «Los Invasores», primer premio del concurso de sones de «La Semana Turística».

Este baile es de pensión para los caballeros y las damas por invitación.

Están de plácemes los bailadores, tienen fiestas a escoger.

Todos ellos se verán muy animados, debido a su organización y las orquestas contratadas para esos actos.

DE LA EXPOSICION AGRICOLA INDUSTRIAL

En nota anterior di a conocer, por que así se había informado, que durante los días 26, 27 y 28 del actual mes se celebraría en los jardines de «La Cotorra» la Exposición Agrícola Industrial, que viene organizando el Dr. Elpidio Sánchez Agramonte, auspiciada por la Secretaría de Agricultura.

Aun no está señalada la fecha.

Se celebrará durante uno de los días del mes de Septiembre próximo, sin que hasta ahora se haya determinado los días que han de er.

Debido a los trabajos de organización a realizar y contarse con escasos recursos, es el motivo de que no se celebre en los días antes mencionados.

EL DOMINGO 26

Fiesta de la Octava: Fundación de D. José Cornelio de Mendoza.

A las 9 y 30 A. M. Misa con Sermón por el R P. Ezequiel Iñurrieta, Franciscano.

6 P. M. Procesión de la imagen de Nuestra Señora de la Asunción, desde la Iglesia Parroquial a la casa de la señora Nieves Lugo de Lima, bondadosa camarera de la Virgen.

Este acto ha de verificarse con toda solemnidad y unción, donde los fieles acompañarán a su Patrona con fervientes ruegos por el bienestar de todos.

BRILLANTES EXAMENES

Con las mejores notas ha terminado sus estudios en el Instituto de Segunda Enseñanza de la Habana; la simpática, elegante y culta señorita Matilde Alonso Pérez Corona.

Felicítole por la feliz terminación de sus estudios en ese gran plantel de enseñanza y que obtenga igual resultado al final de su carrera.

TEATRO CARRAL

Magnífico Programa el de esta noche:

Dos cintas serán proyectadas acompañadas de un gracioso cartón sincronizado y una simpática comedia.

Obras de gran argumento y de sorpresa para el público.

La Empresa siempre atenta en presentar las mejores películas del mercado ha señalado dos de primera magnitud, donde trabajarán las estrellas preferidas de todos los públicos.

A las 8 y cuarto quedará despejada la incógnita.

José Arango de la Maza.

EL DOCTOR KOBLIC DICE QUE SE EQUIVOCO AL CREER QUE DESCUBRIERA OTRO CUERPO

LONDRES, agosto 23. (AP.)— El doctor Koblic que anunció al mundo que había descubierto un nuevo cuerpo simple al cual denominó «Elemento 93», dice hoy que se había equivocado, pues la substancia que encontró en una sal gruesa amarillenta extraída en un pozo de blenda en Checoeslovaquia, no es el cuerpo que imaginaba.

INFORMACION RADIO-TELEGRAFICA

DEL INTERIOR DE LA ISLA

HABANA

SEIS HOMBRES ARMADOS ROBAN A UN PRESTAMISTA

MARIANAO, agosto 23. (Por teléfono).—El señor Antonio López Cillero, de 39 años, natural de España y dueño de la casa de préstamos «El Paraíso», situada en Calzada Real y José Miguel Gómez, Pogolotti, denunció que esta mañana se le presentaron seis individuos, revólver en mano, los que abrieron la caja de caudales de su establecimiento, llevándose un tablero donde tenía cadenas y otras prendas cuyo valor es de 50 pesos. Dichos individuos, al darse cuenta de que el señor López Cillero iba a solicitar el auxilio de las autoridades, tomaron un automóvil color vino, abierto y marcado con el número 155, en el que se dieron a la fuga, rumbo a la Habana.

El Supervisor de la Policía, Juan J. Ravelo, los circuló inmediatamente a la Jefatura de la Habana, a fin de que fuesen capturados.

El juez, doctor Anaya, acompañado del secretario César y el escribiente Rojas, inició enseguida las oportunas diligencias.

SUSTRACCION DE PRENDAS

El ciudadano Pedro Ruiz Díaz, de Marianao, de 34 años y vecino de General Lee número 3, denunció hoy que individuos desconocidos destruyeron una ventana de su domicilio, llevándose 50 pesos en prendas y dos pesos cincuenta centavos en efectivo, sin que pueda sospechar de persona alguna. — Martínez Corresponsal.

Júbilo por la Zona Franca en Matanzas

El pueblo pretendió saquear la residencia de cardenenses. Pudo restablecerse el orden

MATANZAS, agosto 23. (Por teléfono de larga distancia.)—Hoy ha sido día de intensa agitación y de enorme entusiasmo en esta Ciudad; lo primero por las intranquilizadoras noticias recibidas de Cárdenas y lo segundo por el triunfo alcanzado al establecerse la zona franca en este puerto.

En efecto, al circular la noticia de que en Cárdenas habían sido saqueadas numerosas casas de matanceros allí residentes, el pueblo enardecido, pretendió tomar represalias en las residencias de cardenenses que aquí viven y decidió no seguir sosteniendo relaciones de ninguna índole con la ciudad vecina y boycotear sus productos, de Arechabala, de la Viuda de Garriga y otros y tomarlos de la Habana. Ante la indignación popular, el Gobernador solicitó datos del Alcalde cardenense, el que informó que solamente dos casas de matanceros habían sido atacadas y que la actitud de los cardenenses era pacífica, habiendo sido dichos casos aislados, por lo que la calma se restableció.

Después, comenzaron los festejos en demostración de alegría por la aprobación de la zona franca; a las tres de la tarde se llevó a cabo una manifestación, en la que tomaron parte comerciantes, industriales, rotarios, periodistas, obreros; el pueblo en general, que recorrió el Paseo de Martí, improvisándose un mitin, en el que hablaron el Presidente de la Cámara de Comercio Dr. Joaquín de Rojas, el Presidente del Club Rotario Dr. Mario Jordán, el comerciante Alfredo Esquerré, el industrial Laureano López y por los obreros Santiago Griñan. Durante el acto prevaleció la transigencia, proclamándose el que los cardenenses pueden venir a Matanzas cuando lo deseen, pues hermanos son de los matanceros y ambos pueblos deben vivir unidos para el bien de la patria.

Se había acordado una grandioso baile en el Parque de la Libertad, pero debido a la enorme concurrencia, se suspendió. El Ejército y la Marina han cuidado del orden.

Alberto Lovio.

PERJUDICADO EN 65 PESOS

A la Policía denunció José Mérida Padrón, vecino de Aguacate 152, que la finca de su propiedad situada en el Calvario, se la tiene arrendada al señor José Antonio Francisco, el cual se encuentra actualmente en España y al frente de la misma están los hijos de éste, nombrados Angel, Felipe y Francisco, los cuales han dispuesto en su provecho del ganado con grave perjuicio para sus intereses, estimándose perjudicado en la suma de 65 pesos.

E. P. D.
LA SEÑORA
María Luisa Almirall de Brunet
HA FALLECIDO
(Habiendo recibido los Santos Sacramentos y la Bendición Papal)
Dispuesto su entierro para hoy, viernes, a las cuatro de la tarde, su esposo, hijos y demás familiares que suscriben, ruegan a las personas de su amistad concurran a la casa mortuoria, Cuarteles 14, para desde allí acompañar el cadáver al Cementerio de Colón, favor que agradecerán.
Habana, Agosto 24 de 1934.
Juan Brunet, Luis, Juan, Carmen y María Brunet y Almirall; Esperanza Fages de Brunet, Rogelio de Villiers, Juan E. Quintana, Rvdo. Padre Francisco Abascal.

M.E.C.D. 2016

ANUNCIOS CLASIFICADOS DE ULTIMA HORA

ALQUILERES

a1 HÁBANA

SE ALQUILA HERMOSA CASA, CON dos pisos, compuestos de 6 habitaciones, con sala, comedor y demás comodidades. Cada piso tiene las mismas habitaciones, Lamparilla 33. A-1

a2 VEDADO

VEDADO: SE ALQUILA MODERNA esquina, brisa, (esquina fraile), jardín al frente y costado, portal y portal cerrado de cristales, sala, comedor, hall, 5 cuartos grandes y 2 baños completos y lujosos, cocina de carbón y gas, garage y servicio chofer. Altos, lavadero, un gran cuarto de criados, con baño y un cuarto de familia, con baño. Calle 18 número 26, (en reparación), esquina 17. Se puede ver, de 1 a 3. Alquiler: $55.00. Dueño: Línea 54, entre E. y D. A-2

A4 Marianao y sus Repartos

REPARTO LA SIERRA: PRECIOsa residencia, de dos plantas, acera de la brisa, frente al tranvía, 2 cuadras ómnibus, próxima a Las Ursulinas, 4 habitaciones amplias, terraza al frente, sala, saleta, comedor, cocina, garage y cuarto de criados, agua abundante. Informes: Calle 7, esquina a 4. La Sierra· A-7180. A-4

LISA, MARIANAO, EL MEJOR PUNto, esquina después del puente, con gran terreno al frente costado y fondo gran sala y dos apartamentos más propia para industria o cualquier otro giro por su gran capacidad Real 2, Lisa Informan 11 No 33 entre 8 y 10. Vedado A-4

b2 APARTAMENTOS

ALQUILO, EN EL VEDADO, DOS apartamentos, con toda asistencia, a personas de mucha moralidad, en casa de familia. Se cambian referencias. Precio reducido. Telf. F-6497. B-2

b10 PERDIDAS

PERDIDA UNA CARTERA DE BOLsillo con objetos religiosos y pasaje ferrocarril de Méjico. Ruego devuelvan a Cesáreo Joillot, Colegio de La Salle, Vedado. B-10

SE SOLICITAN

sa Solicitud de Alquileres

MATRIMONIO SOLICITA HABItación clara y ventilada con toda asistencia en casa de familia respetable que pueda dar referencias. M-1033 de 9 a 12 y de 2 a 5. SA-4

s1 CRIADAS y CRIADOS

NECESITO MUCHACHA ESPAÑOLA seria y educada, buenas referencias, señora sola. Obispo 119, altos. S-1

s2 COCINERAS y COCINEROS

SOLICITO JOVEN BLANCA COCInar limpiar cort afamilia que tenga referencias y duerma colocación. Sueldo, diez pesos, ropa limpia; también jovencita doce años para cuidar niñito, sueldo tres pesos, casa, comida, ropa limpia. San Benigno 43, entre San Bernardino y Zapotes, Santos Suáres, después 9 a.m. S-2

SE OFRECEN

s1 CRIADAS y CRIADOS

SE DESEA COLOCAR UNA MUCHAcha española para criada de manos o manejadora, lava y plancha vestidos de seda, sabe cumplir con su obligación, buena muchacho, tiene buenas referencias. M-4035. O-1

SE DESEA COLOCAR UNA JOVEN española, para cuartos o comedor. Tiene buenas referencias de casas que ha trabajado. Informan: Telf. F-4412. O-1

SE DESEA COLOCAR UNA SEÑOra española, llegada hace poco de España. Sabe trabajar y tiene quien la garantice. M-4593. O-1

SE DESEA COLOCAR UNA JOVEN española, de criada de mano. Tiene referencias de las casas donde ha trabajado. Informes: Telf. M-4065. O-1

SE DESEA COLOCAR UNA JOVEN española, para criada de mano o manejadora. Es formal y tiene referencias. Informan: A-8291. O-1

DES EACOLOCARSE UNA SEÑORA de mediana edad para cocinar y limpiar, siendo corta familia. Es trabajadora, tiene buenas referencias. Desea casa moralidad. Heredia No. 3, teléfono I-1408. O-1

DESEA COLOCARSE UNA JOVEN española para criada de manos o de cuartos, prefiere en el Vedado. Teléfono F-6079. O-1

s2 COCINERAS y COCINEROS

COCINERO JOVEN ESPA:OL DEsea colocarse en casa particular, cocina francesa, española y criolla, pastelería y repostería. Hace pan, tiene referencias. A-3090 Aguila 231. O-2

SE DESEA COLOCAR UNA SEÑORA de color, para cocinar y limpiar, a matrimonio solo o cocinar sólo. Tiene referencias. Informan en Lealtad número 120, altos. O-2

2 SOLARES

REPARTO PLAYA DE MARIAnao. Vendemos solares, en lugar estratégico, uno de 878 metros, en la Avenida de la Habana, frente a la Playa; otro, de 1200 metros, frente al Yacht Club. Precios baratos y facilidades de pago. Edificio Casteleiro-Vizoso, Oficios 18, Departamentos 307 y 308. V-2

AVENIDA INDEPENDENCIA, CARlos III: Se vende un lote de 40 metros de frente a la Avenida y 41 metros de fondo a la calle Pocito, próximo a Soledad. Excelente situación. Precios baratos. Facilidades de pago. Informan: Edificio Castelero-Vizoso, Oficios 18, Departamentos 307 y 308. V-2

SUSCRIBASE Y ANUNCIESE EN EL «DIARIO DE LA MARINA»

VENTAS

SOLARES

VEDADO: M. Y 21, SOLARES A la brisa, magníficamente situados, próximos al Hotel Nacional, uno de 18 metros por 50; otro, de 21 por 45 metros· Se venden en precio arreglado. Facilidades de pago. Edificio Casteleiro-Vizoso, Oficios 18, Departamentos 307 y 308. V-2

GANGA: REPARTO MIRAMAR. Calle Dos, al lado de la esquina de Tercera· Se venden tres solares, a la brisa, de 1251 varas, cada uno, juntos o separados. Precio muy barato. Facilidades de pago. Informan :Edificio Casteleiro-Vizoso, Oficios 18, Departamentos 307 y 308. V-2

VEDADO. MAGNIFICA CASA, 5 dormitorios y dos baños faamilia, tres dormitorios y dos baños servicio, garage, lavandería. Todas las co modidades modernas. Alquiler: $65.00 calle D entre 11 y 13. Véala de 9 a 12 y de 4 a 5 teléfono FO-7327. V-2

NEGOCIO, GANGA: SOLAR NARANjito, urbanizado, terreno siembra, bien cercado platanalito, armazón cuarto. Cedo 3 cuartos dominio, 100 pesos. Entrega inmediata, Diez de Octubre 665, Armando. V-2

4 ESTABLECIMIENTOS

SE VENDE UNA LECHERIA, EN LO mejor de la Habana. También se arrienda una casa de inquilinato. Informan: Café «Capitolio», San José, entre Aguila y Amistad. V-4

5 Bóvedas y Panteones

CEMENTERIO DE COLON: SE vende una parcela de esquina. Buena situación, de 5 y medio metros, por 5 y medio, Cuartón NO., Cuadro 15· Informan: Oficios número 18, Departamento 308. V-5

6 AUTOMOVILES

SE VENDE EN $180 UN SEDAN Ford del 29, cuatro puertas, en muy buen estado. Puede verse en Santa Emilia 160, Santos Suárez. V-6

SE VENDE UN CAMION FORD DE 1 y media tonelada, gomas y carrocería casi nuevas. Se da barato. Informes: San José 106, garage. V-6

13 RADIOS

LLEGARON RADIO «GRUNOW» MAjestic 1934, a plazos, desde $5.00 mensuales, admitiéndose como fondo, parte pagos, radios, radiolas, ortofónicas. Solicite demostración, Apodaca 46, bajos, cerca Suárez. M-3742. V-12

16 OBJETOS VARIOS

SE VENDE UN BOTE VELA Y REmos. Se da muy barato. Informes: Julio, San Rafael y Lucena, teléfono U-5247 y «Tata» Salvavividas, Playa Marianao. V-15

INTERES GENERAL

A LOS SEÑORES COMERCIANTES: alquilo dos camiones de 1 y media tonelada con o sin chauffeurs, para todos los usos. No me importan condiciones. Arreglos especiales. Sr. Ramos, Avenida de Wilson 97, entre N y M. Teléfono F-2222. IG.

CRONICA CATOLICA

CULTOS CATOLICOS PARA MAÑANA

EN LA IGLESIA DE REINA

A las ocho de la mañana celebra misa cantada de comunión general, la Archicofradía del Purísimo Corazón de María, en favor de la conversión de los pecadores, la cual lleva 78 años de establecida en la Habana.

Su especialísima misión, es rogar por la conversión de los pecadores.

Después del Evangelio, plática por el Director, R. P. Maurilio Pinacho, S.J. Después de la misa, junta en el lugar de costumbre.

Se ruega la asistencia con la medalla, insignia de la Archicofradía.

EN LA IGLESIA DE LA MERCED

Se celebra el Quinto Sábado de la Merced, con el siguiente programa:

A las 8 y media de la mañana, misa cantada. Después de la misa, plática, devoto ejercicio y salve solemne.

Se encarece la asistencia a los cofrades de la Muy Ilustre Esclavitud de la Merced.

Este sábado será aplicado, según las piadosas intenciones de la señorita Margarita Gastón.

EN LA IGLESIA DE SAN JUAN DE LETRAN

A las cinco de la tarde, el Décimo Sábado del Rosario en la Iglesia de San Juan de Letrán, con arreglo al siguiente programa: Exposición, Santo Rosario con Misterios cantados, piadoso ejercicio, cánticos, bendición y reserva.

Se ruega la asistencia a los cofrades del Rosario y a los Guardias de Honor del Rosario Perpetuo de la Habana, con su distintivo.

La Iglesia de San Juan de Letrán se halla situada en la calle 19 esquina a J, en el Vedado.

Está servida por la Venerable Comunidad de Padres Dominicos de la Habana.

EN LA IGLESIA DEL CARMEN

El Jubileo Circular.

A las siete de la mañana, la exposición.

A las 5 y media de la tarde, Santo Rosario, Trisagio, cánticos, bendición y reserva. Después de la reserva, Salve cantada conforme a la costumbre de todos los sábados.

EN LOS DEMAS TEMPLOS

Por la mañana, Misas rezadas y cantadas de costumbre. Por la tarde, Rosario, lectura espiritual, Visita a Jesús Sacramentado y Salve cantada.

LA FIESTA DE SAN JOSE DE CALASANZ EN LAS ESCUELAS PIAS DE LA HABANA

La Venerable Comunidad de Padres Escolapios de las Escuelas Pías de la Habana, celebrará en honor a su Patrono San José de Calasanz, los siguientes cultos, los días 26 y 27 del actual, en la capilla de las referidas Escuelas, sita en San Rafael y Manrique:

Día 26: A las 8 de la noche, solemnes Completas y Salve.

Día 27. A las 8 y media de la mañana: Misa solemne y sermón.

Oficiará el Párroco de Monserrate, Monseñor Alberto Méndez y pronunciará el panegírico el R. P. Alberto Boix, Profesor de las Escuelas Pías de Guanabacoa.

La parte musical por orquesta y voces.

La Venerable Comunidad, invita a los antiguos y actuales alumnos y a sus familiares.

TRIDUO Y FIESTA A SAN AGUSTIN

La Venerable Comunidad de Padres Agustinos de la iglesia del Santo Cristo, se complacen en invitar al Clero y fieles, al Triduo y solemne fiesta que celebrarán en honor a su Fundador San Agustín, el Aguila de los Doctores, los días 26, 27 y 28 del actual.

Triduo. Los días 26, 27 y 28, a las 5 de la tarde, Santo Rosario, piadoso ejercicio, cánticos y plática, bendición y reserva.

Día 28. A las 9 de la mañana, solemnísima misa con panegírico por el R.P. Claudio García, O.S.A. A cargo de este célebre agustino, están las pláticas del Triduo.

La parte musical será interpretada por el gran coro parroquial de esta iglesia, bajo la dirección del reputado maestro señor Julio Guisasola.

La parte de órgano será desempeñada por la celebrada profesora, señorita Criselda López.

El Director del Colegio San Agustín, R.P. Josef Haysón, O.S.A., invita a los actuales y antiguos alumnos y a sus familiares.

ESCUELAS PIAS DE GUANABACOA

La Venerable Comunidad de los Padres Escolapios de las Escuelas Pías de Guanabacoa, celebrarán en su iglesia de la expresada villa:

Día 26. A las 7 y media de la noche, Santo Rosario, canto solemne de Completas y Salve.

Día 27. A las 9 de la mañana. Solemne Misa, oficiando los Padres Franciscanos de Guanabacoa y predicando el R.P. Angel Marina, Vicario Provincial de los Padres Dominicos.

El Rector y Profesores, de las tan famosas Escuelas Pías, invitan al Clero y fieles y de un modo especialísimo a los antiguos y actuales alumnos y a sus familiares.

HIJAS DE MARIA Y SANTA TERESA DE JESUS

El próximo domingo 26 del actual, la Congregación de Hijas de María y Santa Teresa de Jesús de la Iglesia del Carmen, celebrará los siguientes actos religiosos:

A las 7 y media de la mañana, Misa de Comunión General con plática por el Director, R. P. Rafael de Jesús, C.D. A las 9 de la mañana, reunión mensual. A las 9 y media, procesión.

LA FIESTA DE SAN LUIS, REY DE FRANCIA

El sábado 25 es la festividad de San Luis, Rey de Francia, Patrono de la V. O. Tercera de San Francisco, la cual, debido a ser día laborable, traslada su conmemoración para el domingo 26, con arreglo al siguiente programa:

A las 7 y media de la mañana: misa de comunión general. A las 9 de la mañana, misa solemne y sermón. A las 3, exposición, estación, corona seráfica, panegírico por el R. P. Pedro Aranguren, reserva y Via Crucis.

Conjuntamente con estos cultos, se celebrarán los Domingos de las Llagas de San Francisco y los mensuales de la Asociación del Vía Crucis Perpetuo.

LA FESTIVIDAD ANUAL EN LA IGLESIA DE LA CARIDAD EN HONOR DE SU PATRONA

Programa de las solemnes fiestas a nuestra querida Patrona en su iglesia propia, del 30 de agosto al 8 de septiembre de 1934:

El día 30 de agosto, a las 8 y media de la noche, empezará la Novena con Rosario cantado por el coro de niñas, plática y lectura de un milagro de la Santísima Virgen. El viernes siete de septiembre gran salve, predicando el Rvdo. Padre Llaguno.

Solemne Misa. Sábado 8 de septiembre: misas a las 6 y media, 7, 7 y media, 8 y 8 y media. A las 9 misa a toda orquesta. Ocupará la sagrada cátedra el Rvdo. P. Evelio Díaz.

A las 6 de la tarde procesión por el interior del templo. Confesando, comulgando y visitando esta iglesia hoy, ganará indulgencia plenaria.

Súplica. Se ruega a los devotos de la Virgen de la Caridad, nos ayuden con una limosna para la solemnidad de estos cultos.

Bellos actos en el templo del I. Corazón

Se celebrará en la Capilla de su nombre (Cerro y Tulipán), del día 23 al 26 de agosto, con motivo del establecimiento de la Archicofradía del Corazón de María, por la conversión de los pecadores.

Los días 23, 24 y 25, a las 7 de la mañana, misa armonizada. A las 5 de la tarde, ejercicio del Triduo con exposición del Santísimo y sermón, por el R.P. Prudencio Lerena, C.M.F.

El día 25 después del Triduo, se hará la Consagración e imposición de las Medallas a los primeros socios y socias de la Archicofradía.

Día 26. A las 8 de la mañana, misa de Comunión general armonizada. A las 9 y media de la mañana, misa cantad con panegírico del Corazón de María, por el mismo predicador del Triduo.

Nota. Cuantos deseen pertenecer a la Archicofradía pueden dar sus nombres y direcciones en la Capilla del Corazón de María, Cerro y Tulipán.

Desde el mediodía del sábado 25, hasta la noche del domingo 26, se gana indulgencia con las condiciones de costumbre.

Fin de la Archicofradía:

1o. Dar culto al Inmaculado Corazón de María y agradecer la ternura de su maternal amor a los hombres.

2o.—Rogar a Dios por la conversión de los pecadores, valiéndose de la intercesión del Corazón virginal.

Condiciones para el ingreso:

1o.—Vestir como insignia de la Asociación la medalla del Inmaculado Corazón de María.

2o.—Rezar diariamente un Avemaría con estas jaculatorias: ¡Oh, dulce Corazón de María, sed la salvación mía!—Refugio de pecadores, rogad por nosotros.

3o.—Hacer una visita mensual al Inmaculado Corazón de María, para lo cual, si las ocupaciones no permiten otra cosa, bastará rezar tres Avemarías en la propia casa.

4o.—Contribuir con la limosna de diez centavos mensuales, para los gastos del culto y demás cargas de la Archicofradía.

Privilegios de la Archicofradía.

1o.—Poder usar y gozar de todos los derechos, privilegios, honores e indultos que por uso o costumbre usan y gozan, y en arelante pudieran usar y gozar, las otras Archicofradías.

2o.—Participar los asociados de las oraciones y de los sufragios que se hagan en la Archicofradía.

3o.—Ser recomendadas de un modo especial las necesidades de los asociados y de sus familias a las oraciones de la Archicofradía.

4o.—Ganar muchas indulgencias plenarias y parciales.

Fiestas de las Hijas de María a su Patrona

CAPILLA DE LAS RELIGIOSAS OBLATAS LEALTAD 145

La Congregación de las Hijas de María tiene el honor de invitar a los solemnes cultos que en obsequio de su Excelsa Patrona La Santísima Virgen de la Caridad, tendrán lugar los días 7, 8 y 9 del mes corriente.

Se invita por este medio a las asociadas de Santa Efigenia y a las Servitas de María.

Programa:

Viernes, 7 de septiembre. A las 7 de la tarde. Santo Rosario, Sermón, Salve cantada e imposición de Medallas.

Sábado 8. A las siete y treinta de la mañana. Misa de Comunión armonizada.

A las 9. Misa solemne, con sermón por un Padre de la Compañía de Jesús.

A las 5 de la tarde. Santo Rosario, sermón por Monseñor Amigo, Letanías, Procesión, Consagración y despedida a la Santísima Virgen.

Domingo 9. A las 7 y 30 de la mañana. Misa rezada por las socias difuntas de la Congregación.

A la función del día 8 asistirá el Excmo. Sr. Dr. D. Pedro González Estrada, Arzobispo de Atalia.

LAS CLASES DE MUSICA EN LOS COLEGIOS DE LA SALLE Y CHAMPAGNAT

Deseo recordar por este medio a las familias que deseen matricular sus niños en estos grandes planteles del Vedado y Víbora, respectivamente, que en los mismos existe un departamento dedicado exclusivamente a la música, a cargo del notable violinista y profesor de piano, señor José Valls, crítico musical de nuestro colega «Información».

Las asignaturas a cargo del mismo son las siguientes:

Piano, violín, mandolina, guitarra, banjo, además de otros instrumentos de cuerda, solfeo y Teoría. El plan de estudios el mismo del Conservatorio La Milagrosa, del cual es director el propio maestro Valls, tan conocido de nuestra sociedad y al cual están incorporados dichos departamentos musicales.

El maestro señor José Valls, es profesor también de estas asignaturas en los Colegios, Academia De la Salle, Academia Champagnat, Colegio De La Salle, de Marianao, del Colegio de Niñas Nuestra Señora de Lourdes, de Santos Suárez y Teresiano, del Vedado.

Una denuncia por falsedad en documentos

Un depositario judicial de un automóvil usó éste y sacó la circulación a su nombre

Juan Manuel Rodríguez Torralbas, procurador público y vecino del reparto «El Globo», en el Calabazar, dió cuenta a la policía que por disposición del puez municipal del Norte, el señor José Pertierra López, vecino de Prado 3, tenía en depósito judicial el automóvil de su propiedad, hasta tanto se celebrara un juicio ejecutivo.

Ayer, dice Rodríguez, se enteró que Pertierra sacó la circulación del automóvil y comenzó a usarlo, por lo que estima ha cometido un delito de malversación y otro de falsedad, toda vez que la circulación está a nombre del declarante, sin que lo haya autorizado para ello.

LA DENUNCIA DE UN POLICIA

El vigilante 963 dió cuenta en la Tercera Estación que encontrándose de servicio por el Parque Central, se le presentó un indiv.duo desconocido, el cual le manifestó que transitando por San José y Consulado, seis desconocidos trataron de arrebatarle dos paquetes conteniendo dinero, cosa que no efectuaron por la resistencia que le hizo.

Al tratar de ir al lugar del hecho, para arrestar a los sujetos referidos, se dió cuenta de que tanto éstos como el denunciante habían desaparecido.

SE ALQUILA

Casas, locales, departamentos, habitaciones, etc., etc., solamente con el cartel de SE ALQUILA, no podrá usted conseguir el inquilino IDEAL.

Al insertar en estas páginas su anuncio, le es un vocero de múltiples garantías, porque los lectores del DIARIO DE LA MARINA, son personas de solvencia moral y económica y ésta es la que usted necesita.

Busque inquilinos por medio del DIARIO DE LA MARINA.

ANUNCIOS CLASIFICADOS A-3333

PROFESIONALES

p1 DRES. EN MEDICINA

Dr. Enrique T. de VIGNIER
Médico Cirujano.
Especialista en Partos, Delicias 54, Víbora, entre San Francisco y Concepción de 4 a 6. P-1

p7 ABOGADOS y NOTARIOS

BUFETE JUAN GUTIERREZ QUIROS
Edificio Bacardí 613_614. Abogados: Gutiérrez Quirós, Castro Dueñas, Guiral Moreno. Consultas, Administraciones, Recursos de Inconstitucionalidad. Asuntos Civiles, Contencioso_ Administrativos y Criminales. Especialmente en el Tribunal Supremo y Audiencias. Teléfono M-2955. P-6

DR. ALBERTO DE CARRICARTE
ABOGADO.
Asuntos Civiles y Mercantiles Marítimos
Edificio La Metropolitana, 539-540. Teléfono A-5718

PROFESIONALES

p7 ABOGADOS y NOTARIOS

Dr. ISIDORO CORZO
ABOGADO
Especialidad: DIVORCIOS. Calle 9 número 25, entre H. e I. Telf. F-5086 Vedado.

BUFETE Y NOTARIA DEL Dr. Fernando Barrueco
Divorcios, tramitación de Accidentes del Trabajo, Desahucios y toda clase de Asuntos Civiles, Administración de Bienes. Especialidades en asuntos administrativos. Departamento de Contabilidad para Comerciantes. Consultas: de 1 a 5. Telf. A-4829, Oficios 18, Departamentos 301, 302, 303, 304 y 305.

p5 VETERINARIOS

HOSPITALIZACION DE 4PERROS. Cuando tenga que curarlo, puede hacerlo en la Clínica del Dr. Serrano, Fomento 2, esquina a Concha. Se pelan perros, precios módicos. P-4

Compañía Trasatlántica Española
Servicios de vapores Cor eos Todo el Añe

El rápido y conocido vapor correo
"CRISTOBAL COLON"
Capitán: J. Eduardo Fano.
saldrá el 15 DE SEPTIEMBRE
Para, VIGO, CORUÑA, GIJON, SANTANDER, BILBAO, CADIZ Y BARCELONA —vía New York—

Para Veracruz: "C. COLON", Sept. 8

El rápido vapor correo
"MARQUES de COMILLAS"
saldrá el 21 DE AGOSTO
Para, CADIZ Y BARCELONA, vía New York

Espléndidas cámaras. Tercera clase moderna con camarotes.
Más informes: GARCIA & DIAZ, Ltda. Agtes Grales.
Palacio de la Lonja. Telfs. M-6911 y M-6912.
Apartado 1690.

Anúnciese en el DIARIO DE LA MARINA

ALQUILERES

a1 HABANA

GERVASIO NUM. 178
Sala, recibidor, zaguán, tres habitaciones de un lado, dos de otro, dos baños, galería, comedor, cocina, pantry, dos cuartos criados. Informan: F-1893. A-1

SE ALQUILAN MUY BARATOS los modernos alto de San Joaquín 22, por Velázquez, a una cuadra de Monte, con Sala, comedor, tres cuartos, baño intercalado y cocina de gas. A-1

ALQUILO: ACABADOS DE PINTAR hermosos altos en Vives 82, casi esquina a Alambique. Precio de situación. Informan Jesús del Monte 438.1|2, (altos). H-1

MALECON 12. ALQUILO PRINCIpal, 6 habitaciones, sala, comedor, baño completo, cuarto criados, servicio sanitario. Llaves, bajos, derecha. A-1

SE ALQUILAN LOS BAJOS DE San Lázaro 325 esquina Basarrate. Cuatro cuartos, sala, saleta, comedor y demás servicios. Agua abundante. Informan, Teléfono A-1752. A-1

SAN RAFAEL NUMERO 173, ALTOS de la mueblería «La Predilecta». Se alquila con sala, tres habitaciones, recibidor y comedor. Informan: U-1729. A-1

ANIMAS NUMERO 177-A., BAJOS, sala, comedor, 3 habitaciones, baño completo, cocina y patio. Informan: Ramón G. Fernández, Infanta 47. U-1157. A-1

BELASCOAIN ESQUINA A SAN MIguel, altos de «La Noble Habana». Alquilo primer piso, moderno, 4 habitaciones. Familia orden. Precio: 30 pesos. Informan: Peletería.

VILLEGAS 83, ALTOS, SE ALQUIlan, cerca Obispo, sala, comedor, 4 cuartos y demás servicios. Llave: Bodega. Informan: 10 de Octubre 460. I-3056. A-1

¡BUSCA CASA?
LLAME AL M.6747
SEGURAMENTE ALLI ENCONTRARA LA QUE VD NECESITA
O VAYA A
MORRO Y GENIOS
EDIFICIO "GOMEZ"
ALLI LE INFORMARAN

NEPTUNO 124, ALQUILO SEGUNDO piso, recibidor, sala, 3 cuartos, baño, comedor, cuarto, servicio criados. Informes en la misma, de 10 a 12 y Galiano 66, Hotel «Alamac», habitación 43. A-1102. A-1

A MIAMI
Pase la Estación Invernal en Miami Por $60.00 mensuales para una persona y $100.00 para dos al mes encontrará usted en la residencia particular de la Sra. Roqué de Chacón, una magnífica habitación con comida. Por día $2.50 por persona. No se admiten niños menores de 14 años. Informes: Calzada del Vedado número 28, Apartamento 10. A_1

MARINA 44, BAJOS
Se alquila, compuestos de sala, comedor, dos habitaciones, baño intercalado, cocina, patio y servicio de criados. Informan: Belascoaín 48, Ferretería «Capitolio».

a2 VEDADO

CALLE 27 NUMERO 326, ENTRE A. y B., Vedado. Se alquilan modernos altos, con 5 habitaciones, 3 más en azotea y demás comodidades. Llaves, esquina A. A-2

VEDADO. VEINTE ENTRE CALZAda y Línea. Casa moderna, cuatro habitaciones con closets. Baño intercalado y demás servicios. Garage, habitaciones criados. A-2

VEDADO. SE ALQUILAN ALTOS en veinte y cinco pesos, sala, comedor, cinco cuartos, baño intercalado en 12 entre 17 y 19, para más informes en I-6086, la llave en 12 No. 172. A-2

EN 186, CALLE C, PRECIOSOS ALtos para familia corta de gusto, agua abundante, sombra, brisa, portal, baño lujoso, calentador, bonita sala, comedor, closets, dos cuartos.

E No. 46, ENTRE 19 Y 21, ACERA brisa, moderna, portal, sala, cuatro cuartos, baño intercalado, closets, hall, comedor, pantry, cocina, cuarto, servicio y entrada independiente criados. Con o sin garage. F-6635 y M-2863. A-2

SE ALQUILAN LOS ALTOS, DE Quinta 44, entre D. y E., portal, sala, comedor, tres habitaciones, doble servicio, 23 pesos. Telf. F-2470. A-2

A4 Marianao y sus Repartos

SANTA LUCIA NUMERO 4, MARIAnao, Se alquilan amplios altos, hermosa vista muy baratos, con cinco cuartos, sala, comedor, portal y baño, alquiler 15.00. Informes, 12 esquina 16, chalet, Vedado. A-4

AVENIDA 11 ENTRE 12 Y 13, AMpliación Almendares, acabada pintar, 2 cuartos, baño intercalado, garage, etc. $20.00. Véala cualquier hora llave allí. Informes Sardiñas, M-7245. A-4

MARIANAO, SAN JULIO 16, ENTRE Avenida Columbia y Medrano, casa moderna 6 habitaciones, tres bajas, tres altas, baños intercalados, pantry, lavadero, garage, jardín. Informan FO-7106. Llave al lado. A-4

ALQUILO, EN MIRAMAR, DOS LUjosos chalets, de esquina, uno, Quinta Avenida y Treinta; otro, Quinta Avenida y Ocho, ambos recién construídos, con todos los requisitos que exigen las familias de gustos modernos. Telfs. A-6174 y U-4742. A-4

a5 J. del MONTE y la VIBORA

SE ALQUILA SAN MARIANO 28 entre San Lázaro y San Anastasio. Portal, 5 habitaciones, bajo intercalado, lugar, máquina, dos patios, verla de 1 a 3, Teléfono F-6519. A-5

ALQUILERES

a5 J. del MONTE y la VIBORA

$30.00, AVENIDA 9, ENTRE 6 Y 7, Buena Vista, jardín, portal, sala, comedor, 4 cuartos, con closets, 2 baños, cocina, cuarto y servicio criados, garage y cuarto chofer. Informes: Bufete de Arellano. Telf. M-3936 A-5

ALQUILO EN CARMEN Y LUZ CAballero. Víbora, chalet espléndido con gran terreno para jardín, sala, comedor, cinco habitaciones, espléndidos baños, garage, gas, etc. Informan: Manzana de Gómez 240 teléfono A-4893. A-5

EN MODICO PRECIO, SE ALQUILA la casa San Buenaventura 29, esquina a Concepción. Llave e informes, en la Carbonería Telf. FO-3271. A-5

a6 STOS. SUAREZ Y MENDOZA

ALQUILO ESPLENDIDA CASA DOlores 59, entre Correa y Santa Irene; portal, sala, antesala, comedor, cuatro habitaciones y dos en la azotea. Baño intercalado, garage, dos habitaciones para criados. Llaves No. 61. Informes Alonso y Ca. Inquisidor No. 10, teléfono M-3198. A-6

a7 LUYANO

CONCHA Y VELAZQUEZ, BAJOS, compuesta de portal, sala, comedor, 3 cuartos, baño y cocina. Informes: Ramón G Fernández, Infanta 47, esquina Peñalver. U-1157. A-7

SE ALQUILA EN CONCHA Y GUAsabacoa, magníficos bajos y altos compuestos cada uno, de sala, tres habitaciones, baño y cocina, desde 12 pesos. Véalos e infórmese en la Manzana de Gómez número 240. Teléfono A-4893. A-7

a12 GUANABACOA Y COJIMAR

SE ALQUILA LA FINCA «LA JOSEfina», situada en la carretera de San Miguel del Padrón; tiene una gran casa de vivienda con todos sus servicios completos, árboles frutales y una extensión superficial de una caballería de tierra, luz y demás comodidades. Informes: Cuba 49, teléfono A-5205. A-12

a13 ALQUILERES — VARIOS

CALABAZAR, MAGNIFICA QUINta con frutales y cercada, propia para Industria, Clínica o numerosa familia. Vínculo No. 52 se alquila informes finca San Antonio. Vínculo y Quesada. No se alquila por temporada. A-13

ALQUILO UNA COCINA A CAMBIO comida para dos, hay algunos huéspedes. Obrapía 65, segundo piso, derecha. Cambio referencias. A-13

b1 NAVES y LOCALES

PARA ALMACEN
o Industria, se alquilan tres grandes naves con patios y cuartos para vivienda en Villanueva 4, esquina a Velázquez. Informan en la Beneficencia Gallega, bajos del Centro Gallego. B-1

ALQUILO ESPLENDIDO LOCAL PAra oficinas, industria o comercio, en el mejor punto y más céntrico de la ciudad, esquina de Amistad y Barcelona, 10 puertas a estas calles y 350 metros superficiales. Informan F-2546. B-1

SE ALQUILA, A PRECIO DE SItuación, para establecimiento, donde se hallaba establecida una Bodega, por muchos años, la esquina de Reforma y Compromiso, Luyanó, con sus armatostes y mostrador. La llave en los altos. Informes, en «La Central», Aramburu 8 y 10. B-1

BODEGUEROS. SE ALQUILA LA esquina de Rodríguez y Fomento, Jesús del Monte, con local para bodega y familia, en diez pesos mensuales. Informa G. García, teléfono I-6161. B-1

ALQUILO AMPLIA NAVE, EN SUbirana 99, entre Desagüe y Benjumeda. Agua abundante. Precio de situación. Informes: Dr López Ibáñez, Oficios 12. Telf. M-1518. Las llaves en la Bodega de la esquina. B-1

EN OBISPO NUMERO 22, FRENTE a la Secretaría de Hacienda, amplio local para establecimiento, con vidrieras al frente. Precio reducido. Informan: Manzana de Gómez 240, teléfono A-4893. B-1

HABANA Y MURALLA, ALQUILO esta hermosa casa, de tres plantas, muy propias para almacén o depósito con habitaciones para viviendas. Su precio de verdadera ganga. Para más informes: Manzana de Gómez número 240. Teléfono A-4893. B-1

¡BUSCA LOCAL PARA NEGOCIO?
LLAME AL M.6747
CON TODA SEGURIDAD ENCUENTRA EL QUE VD. NECESITA
O VAYA A
MORRO Y GENIOS
EDIFICIO "GOMEZ"
ALLI LE INFORMARAN

SE ALQUILA EN 27 Y 4, (VEDAdo) un garage con una amplia habitación, con su servicio independiente, a media cuadra de Zapata. Informan: F- 5422. B-1

ALQUILO LOCAL PROPIO PARA almacén cerca muelle Luz. Informan Villasuso, Habana y Cuarteles, bodega, precio lo más barato. B-1

b2 APARTAMENTOS

EDIFICIO Lopez Serrano
CALLE 13 Y L. VEDADO
TEL. F-2832
Apartamentos de dos y tres cuartos dormitorios, cuarto y servicio de criados, sala, comedor, cocina y baño, incluyendo en la renta refrigerador eléctrico, gas, teléfono, storage. B-2

VEDADO. ALQUILO EN $050 UN fresco, moderno apartamento interior, compuesto dos habitaciones, baño, cocina. Informan; calle 19 número 247, altos, entre F. Baños. B-2

J ESQUINA 21, VEDADO, LUJOSO apartamento, fresquísimo, cómodo, con preciosa vista. Excelente situación. Sala, comedor, dos cuartos, hermoso baño intercalado, etc. Alquiler moderado. Informa Avelino. B-2

ALQUILERES

b3 DEPARTAMENTOS

LO MEJOR DEL VEDADO, SE ALquila un un Departamento todas comodidades, calle D No. 207 entre 23 y 21. Informan la misma, al lado. Informan Neptuno 132, óptica.

MORALES, LETRA A., CASI ESQUIna a Estrella, entre Infanta y Arterán, departamento propio para hombre solo Informes: Ramón G. Fernández, Infanta 47. Telf. U-1157

b4 HABITACIONES

O'Reilly 51
Se alquilan baratas, magníficas habitaciones, amuebladas, amplias, ventiladas y frescas, con abundantes baños, agua caliente y fría, a todas horas. Moralidad y buen servicio. B-4

ALQUILA FAMILIA PARTICULAR dos habitaciones juntas o separadas anexa al baño, Malecón 38, no hay papel en la puerta.

PRADO NUMERO 99, FRENTE al Capitolio, habitaciones modernas y ventiladas, con baño privado, completo y closet. Gran confort y limpieza y excelente comida. Ideal para matrimonios. Estricta moralidad. Se exigen referencias. B-4

EN SUAREZ 43, ALTOS, ENTRE Gloria y Apodaca, alquilo habitación a una o dos personas, estricta moralidad, casa moderna.

SE ALQUILA HABITACION INDEpendiente, puerta a la calle, 23 y ... Botica B-4

HABITACIONES DESDE $4.00
SE ALQUILAN EN AGUACATE ... entre Teniente Rey y Muralla, para hombres solos. Casa tranquila y de moralidad. Para más informes en los bajos.

GALIANO 103, ENTRE SAN JOSE y Barcelona: Habitaciones espléndidas desde $25 para uno; de $37. Lavabos, baños intercalados, agua caliente abundante, excelente comida, limpieza, luz, teléfono. Sólo moral absoluta. Teléfono M-738... B-4

b6 HOTELES

HOTEL TORREGROSA
Compostela 65 esquina a Obrapía
Se ofrece hospedaje económico espléndidas habitaciones con baño privado, agua caliente, buena comida y elevador.

HOTEL ALCAZAR
Cárdenas 81. Teléfono A-2167. Las personas que gusten vivir permanente en Hoteles, encontrarán en el «Alcázar» todo lo que deseen: Buena comida, amplias y ventiladas habitaciones, con baño, ducha y servicios privados, confort, elevador, agua fría y caliente. Una persona, desde $30.00. Dos personas desde $50.00.

HOTEL SAN LUIS
BELASCOAIN 5
Si desea pasar un verano delicioso y económico, visite este hotel y separe un apartamento. Los hay de todos precios y gusto. Cocina española y criolla.
GARAGE PROPIO

SE SOLICITAN

sa SOLICITUD DE ALQUILERES

SOLICITO PISO MODERNO PEQUEño o apartamento bonito, propio para matrimonio dentro radio Habana. Informan: M-8422, señor Fernández.

b9 Agencias de Colocaciones

NECESITAMOS PERSONAL PARA colocarse, mujeres domésticas, cocineras, criadas, manejadoras, $15, $20. Familias cubanas y americanas. Agencia BEERS, O-Reilly 9.12.

s1 CRIADAS y CRIADOS

SE NECESITAN UN CRIADO QUE sepa servir la mesa y un chauffeur que tenga referencias. Sueldo, 20 pesos el criado, y $25 el chauffeur. Informan Compostela 58.

SOLICITO MUCHACHA BLANCA, con buenas referencias, para todos los quehaceres de casa y entienda de cocina, corta familia. Sueldo $12.00. Luz 3, altos, Víbora, Calzada y Morell.

SE SOLICITA UNA CRIADA DE mano que duerma en la colocación. Sueldo, $10, Calzada de Columbia esquina a 10.

SOLICITO CRIADA JOVEN REFE.rencias, Hospital 63, bajos, departamento C de 8 a.m. en adelante.

SE SOLICITA UNA CRIADA PARA el servicio de una corta familia. Sueldo diez pesos. F. núm. 14, bajos, entre 5 y 7, Vedado.

COCINERAS - COCINEROS

BUENA OPORTUNIDAD
SE SOLICITA URGENTEMENTE una dama que tenga parecido con la artista de la pantalla Marlene Dietrich. Diríjanse a la Empresa del Teatro Nacional en la contaduría. Si reune las condiciones que se desean, tendrá excelente retribución por el trabajo que se espera de ella y tal vez otras brillantes oportunidades.

SE SOLICITA UNA ESPAÑOLA QUE cocine bien y para limpiar. Corta familia, sueldo 15 pesos. Duerma fuera. Apartamento 1, calle H No. 1... entre 21 y 23.

DESEO MUCHACHA JOVEN QUE sepa cocinar y ayude limpieza para matrimonio solo solamente, almuerzo. Sueldo, $6.00, 21 núm. 24, altos esquina a L, Vedado.

NECESITO UNA PENINSULAR FORmal y honrada que duerma en la colocación para cocinar y limpiar que sea trabajadora y limpia. Sueldo de 12 a 14 pesos, según sea; buen trato. J-170 entre 17 y 19, Vedado.

s4 CRIANDERAS

SE SOLICITA UNA CRIANDERA EN el departamento 37, Hotel Alamac, Galiano 66. Pregunten por el Dr. Barba, de 7 a 9 p. m.

SUSCRIBASE Y ANUNCIESE EN EL «DIARIO DE LA MARINA»

M.E.C.D. 2016

SE SOLICITAN

s11 Agentes y Vendedores

...EDORES DEL GIRO DE FAR... Tenemos algunas buenas ...idades que ofrecerles durante ...días. Gándara y González, Hos... y San Rafael. Telf. U-4098.

...CITO VENDEDOR TABACO O ...rros con carro reparto para dar... ...clusiva vidrieras bodegas ect., ...a marca «Preservativo Geyge». ...scindibles referencia, ser solven ...garantía. Gándara y González, ...al y San Rafael. Farmacia.

SOCIOS

...N NEGOCIO: SE NECESITA UN ...o con poco dinero: 600 a 1,000 ... Nada de timo. Asunto legal, ... y serio. Informes: Notaría ...r. Seijas, Mercaderes número 22. S-13

...AN NEGOCIO!! SE SOLICITA ...socio con $500 para poner un ...io en la Habana que dejará $30 ...s. Impondrán Pogoloti No. 510 ...s 2 de la tarde. S-13

VARIOS

...CITO MATRIMONIO PARA ...argados casa de inquilinato con ...esos garantía efectivo, doy suel... habitación. Sol 109, de 8 a 12, ...ente. S-14

...CITO UNA FAMILIA, PARA ...finca próxima a la Habana, ...a a vaquería y a frutos me... personas acostumbradas es... ...quehaceres; tiene que haber más ...hombre de trabajo. Inútil pre... ...se sin referencias. Inclán ...ad y Neptuno, último piso de ...Almacenes Bellita, de 8 a 10 S-14

...CITO FARMACEUTICA, SEÑO... ...para establecer Farmacia y ... haga cargo de regentearla, en ... del Interior. Dispongo de ca... y crédito. Dirigirse: Sr G. Pé... ...partado número 123, Cienfue...

... OCUPACION HONORABLE ...itamos hombres en ciudades y ... Nuevos negocios. Mucho por ... No se exige fianza. Ninguna ...personalmente. Utilidad sobre ... mensuales. Pida detalles ... Universal. Box, 3 Station I ...York. S-14

...FERMOS DEL ESTOMAGO ... Vesícula Biliar, Ulcera Gás... ...o Duodenal, Colitis o Intesti... ...Probad con un frasco del ma... ... patente, en polvo. «Bisma... ...bendeciréis la hora en que de... ...s tomarlo. S-14

SE OFRECEN

CRIADAS y CRIADOS

...DO MONTAÑES HABITUADO ...ado servicio fino sin pretensio... ...frece sus servicios casa particu... ...rvo a la rusa, referencias casa ...guel M. Gómez. Pregunten por ... M-3339. O-1

...N ALEMAN CON INMEJORA... ...ref erencias se ofrece para ... criado de comedor, lleva 12 ...el país. Pablo, F-1215, ex... ...mente de 3-5 D. A. O-1

...AN COLOCARSE DOS JOVE... ...españolas para criadas de ma... ...manejadoras, una entiende de ...y tiene rfeerencias. Aguila 231 ... A-3090. O-1

...OFRECE UNA MUCHACHA ...ñola para limpiar, siendo cor... ...milia, cocina, duerme si se quie... ...a colocación. ...je «La Rosa» entre Vista Her... ...y Falgueras, Cerro. O-1

...A COLOCARSE JOVEN DEL ... para criada de mano cuarto o ...dora, sabe servir a la rusa, es ... y trabajadora, buena refe... ... teléfono F-6095. O-1

...DESEA COLOCAR UNA JOVEN ...añola para los quehaceres de ...orta familia. No para cocinar. ...nes: Telf. M-4420, tiene refe... O-1

...DESEA COLOCAR UNA SEÑO... ...española para criada de mano ... importa ayudar a la cocina, in ...en Carlos III 265 letra A, ...amento 57. O-1

...DESEA COLOCAR UN ESPA... ...para criado de mano o ayudan ...chauffeur, entiende de jardine... ...tiene pretensiones y es traba... ...tiene referencias. Teléfono F... O-1

...DESEA COLOCAR UNA MU... ...a española para cuartos o ...señora, es cariñosa con los ni... ...eva tiempo en el país, tiene ... referencias. Telf. F-4072. O-1

...DESEA COLOCAR UNA MUCHA... ...para criada de cuartos o de ma... ...tiene buenas referencias. Telf. O-1

...DESEA COLOCAR UNA MUCHA... ...española, para limpiar y coci... ...para corta familia; también pa... ...mpañar señora o señoritas. Es ...y trabajadora. Informan: Telf. O-1

...ITAN TRABAJO DOS JOVE... ...españolas, para criadas de ma... ...medor, cuartos, coser, cortar, ... Tienen buenas referencias y ... casa de moralidad. Informes: ...y FO-1927. O-1

...DESEA COLOCAR UNA JOVEN, ...olor, del campo, para limpiar ... otra cosa. Duerme en la co... ... Telf. F-5553. O-1

...DESEA COLOCAR UNA MUCHA ... austriaca para criada o de ...o para habitación, sabe ser... ...a rusa. Calle 13 esquina a C, ... F-4107. O-1

...DESEA COLOCAR UNA JOVEN ...ola de criada de manos o de ...dora, sabe lavar y planchar, ... algo de cocina. Informan In... ...r No. 19, entre Luz y Santa O-1

...DESEA COLOCAR UNO JOVEN ...ola para criada de manos o ... es formal y sabe cumplir ... obligación, tiene referencias. ... A-9763. O-1

...SEAN COLOCAR DOS ESPA... ... una para comedor o cuartos, ...ervir a la rusa; la otra, para ho... ...o manejadora. Tienen re... ... Calle 18 número 7, entre ...y Línea, Vedado. F-6169. O-1

SE OFRECEN

s1 CRIADAS y CRIADOS

SE OFRECE UN PRIMER CRIADO español con referencias de las casas donde trabajó. Llame al teléfona F-6244. O-1

SE DESEAN COLOCAR DOS JOVENES nes del campo para cuartos o criadas de mano, tienen referencias. Teléfono F-6086 9 e I. Vedado. O-1

SE COLOCA ESPAÑOLA, DE MEDIANA diana edad, para limpiar y cocinar. En la misma una para criada de mano. Informan: Pocito 58, entre Oquendo y Soledad. U-7084. O-1

DESEA COLOCARSE UNA MUCHACHA cha española para criada de mano con referencias de casas conocidas. Teniente Rey 15, A-6879. O-1

SE OFRECE UNA CRIADA Y UNA cocinera. Ambas, con referencias, son limpias y saben cumplir con su obligación. M-9482. O-1

SE DESEA COLOCAR UNA MUCHAcha española para coser y cocinar o para cuartos. Informes Calle N No. 18, Tintorería. Teléfono F-5887 Vedado. O-1

s2 COCINERAS y COCINEROS

SE OFRECE CHINO COCINERO REpostero cocina crillo y española, tiene referencias Informan M-4859, preguntar por Juan O-2

SE OFRECE JOVEN ESPAÑOLA PAra cocinar y ayudar a la limpieza o lavar algo, M-4648, de 9 a 12 en Habana 47, todo el día. O-2

SE OFRECE JOVEN ESPAÑOL DE cocinero o criado de mano en casa particular, con referencias. Informan Infanta y Príncipe bodega, U-6800. O-2

DESEA COLOCARSE JOVEN ESPAñola para criada de mano, cocinar, limpiar matrimonio. Tiene referencias, Monte número 198. O-2

SE DESEA COLOCAR UNA JOVEN española para cocinar y limpiar a corta familia de moralidad. Informes, Telf. M-7721. O-2

DESEA COLOCARSE UNA SEÑORA blanca del campo para cocinar y limpiar, diríjase a Lealtad 120. O-2

DESEA COLOCARSE COCINERA ESpañola de mediana edad, cocina criolla y española, sabe repostería, es limpia y trabajadora. Tiene buenas referencias. Informan en Barcelona número 5 entre Aguila y Amistad. O-2

DESEA COLOCARSE UNA SEÑORA española para cocinar y no le importa ayudar a la limpieza. Conoce bien la compra de la plaza. Tiene buenas referencias de las casas que trabajó. Dirección, Calle J número 218 entre 21 y 23, Vedado. Teléfono F-2228. O-2

SE SOLICITA UNA ESPAÑOLA PAra cocinar y limpiar en casa de corta familia .Santa Catalina número 62 entre Juan Bruno Zayas y Luz Caballero, Reparto Mendoza. O-2

SE DESEA COLOCAR UNA SEÑOra de mediana edad. Cocinera repostera. Calle 9 número 48 entre F y Baños, Vedado. O-2

COCINERO JOVEN ESPAÑOL DEsea colocarse en casa particular. Tiene buenas referencias, conoce toda clase de cocinas y repostería y pastelería y hace pan. Aguila 231, teléfono A-3090. O-2

SE DESEA COLOCAR UN JOVEN asiático, maestro cocinero y repostero, con buenas referencias. Desea casa cubana o americana. Telf. Telf. M-5236. O-2

SE DESEA COLOCAR UNA JOVEN española, para cocinar y limpiar, a corta familia. Informan: Monte número 52. O-2

SE DESEA COLOCAR UNA COCINEra repostera española. Sabe cumplir con su obligación. Informan teléfono F-1078. O-2

M-4387, SE DESEA COLOCAR UNA joven española para cocinar y limpiar corta familia. O-2

DESEA COLOCARSE MUCHACHA del campo cocinar o limpiar o manejar. Teléfono XO-1644. O-2

DESEA COLOCARSE UNA PENINsular de mediana edad para cocinar y limpiar a corta familia. Teléfono F-2084. Tiene referencias. O-2

DESEA COLOCARSE COCINERA DE mediana edad, sabe cumplir con su obligación, tiene referencias, no duermen en la colocación. Calle Baños número 49, teléfono F-2244. O-2

COCINERO REPOSTERO ASIATICO desea colocarse en casa particular sabe muy bien cocinar a la criolla, española, tiene buenas referencias, informan teléfono A-6265, por Andrés León. O-2

SE OFRECE ESPAÑOLA DE MEdiana edad, para cocinar y limpiar, no duerme en la colocación. M-4806.

s3 MANEJADORAS

SE DESEA COLOCAR MUCHACHA de color, para manejadora o criada de cuartos. Informes en J No. 11 entre 7 y 9. Vedado. O-3

SE OFRECE JOVEN ESPAÑOLA para manejadora o criada de mano ,tiene referencias. Teléfonos: F-2151 y F-6248. O-3

s7 Lavanderas y Lavanderos

DESEA COLOCARSE UN ASIATICO para lavar y planchar o criado de mano, tiene referencias. Informes teléfono F-6134 y U-7902, Zanja 47, segundo piso. O-7

s8 CHOFERES

DESEA COLOCARSE UN ESPAÑOL de chofer para casa particular o en el comercio, es trabajador, teléfono M-5678. O-8

s14 VARIOS

JOVEN ESPAÑOL CON DIEZ AÑOS de práctica en enfermería se coloca para atender enfermo en la Habana o en el campo. Sueldo: $20.00, (veinte pesos mensuales). Igual acepta cualquier otro trabajo. Informan: A-9449. Amistad No. 99, altos Manolo. O-14

COMPRAS

6 AUTOMOVILES

COMPRO AUTOMOVILES USADOS

En buen estado para la reventa o propios para desarmar.

ACCESORIOS Y REPUESTOS NUEVOS, DE IMPORTACION Y TAMBIEN DE USO. TODOS A PRECIOS BARATISIMOS.

J. S. García, Galiano 45, entre Virtudes y Concordia. M-2676. Habana.

9 MUEBLES y PRENDAS

M- 3530: COMPRO MUEBLES, MAquinas coser, escribir, burós, neveras, libros, efectos clínicos, antigüedades, juegos café, plata, porcelana, González, Salud 25. C-9

U-4800: ¡EL RAS!... COMPRAMOS muebles, modernos y antiguos: porcelanas, bronces, oro, plata, vajillas, jarrones, lámparas, pianos, radios, máquinas escribir, coser, archivos, baúles. ¡El Ras!... Zanja y Lealtad. C-9

A-6620: COMPRO MUEBLES

En todas cantidades. Liquido casas, oficinas, establecimientos, baúles, maletas, máquinas de coser, efectos sanitarios, radios. Negocio rápido. A-6620. C-9

A-6827: BAULES Y MALETAS

Surtido completo, vea nuestros precios rebajados durante este mes. Visite esta casa y se convencerá. Gloria esquina a Indio. García, Arango y Compañía. A-6827. C-9

COMPRAMOS

Muebles,máquinas de coser y escribir y toda clase de objetos usados, lo pago más que nadie.

Suárez No. 58, teléfono M-6377

A-6827. COMPRAMOS Y EMPEÑAMOS

Muebles Joyas, Ropas y Objetos de arte.

LIQUIDAMOS

Muebles finos y corrientes con facilidades de pago. Vea nuestros precios.

DINERO

Todas cantidades al tipo más bajo. Reserva absoluta.

GLORIA ESQUINA A INDIO

A-9540: COMPRO MUEBLES

Máquinas de coser, escribir y sumar, radios de todas marcas, juegos de cuarto, sala, comedor y toda clase de piezas sueltas. Pago mejor que nadie, **El Modelo,** Monte 402. A-9540. C-9

A-9560, COMPRO MUEBLES, MAquinas de coser, máquinas de escribir, burós, archivos metálicos, prendas, objetos de arte, baúles, maletas, radios, pianos, pianolas, ropa de hombre, todo. Llame A-9560. C-9

M-7385: COMPRO MUEBLES DE todas clases: Máquinas de coser, de escribir, neveras, radios, etc. También vendo a precios reducidos. No compre o venda, sin visitarme, Salud número 23, «La Casa Carola». C-9

A-4775: COMPRO

No venda sus objetos de Arte, plata y muebles finos, sin avisar antes al Telf. A-4775. Pagamos mejor que nadie, «Los Tres Hermanos», Consulado 94 y 96. C-9

¿SE EMBARCA USTED? LE COMpramos sus muebles: Objetos de arte, antigüedades. Le vendemos los equipajes, Salud número 9, esquina a Rayo, M-7179. (Cuando funcione). C-9

ORO

Compramos prendas de todas clases. de oro, platino, plata o enchape. Monedas de oro y plata de cualquier nación.

CARBALLAL HERMANOS

SAN RAFAEL 138, entre Belascoaín y Gervasio T. U-5744. Pagamos más que nadie. V-9

14 LIBROS e IMPRESOS

SE COMPRAN LIBROS, CAMBIAN Y alquilan. También métodos de música y estuches de matemáticas, Librería de Armando Turbiano, Sol 116, cerca Egido. C-13

16 OBJETOS VARIOS

DESEA ADQUIRIR MEDICO DEL interior Buena Vitrina mesa de reconocimiento para urología demás instrumental diatermia, etc., informan: teléfono F-2064 señor Martínez. C-15

COMPRAMOS VIDRIERAS, CONTAdoras, Molinos, mesas, sillas, armatostes, mostradores, espejos, establecimientos completos, enseres comercio en cualquier cantidad y lugar. Habana 116.1|2 entre Amargura y Teniente Rey. C-15

ROPA

Compro toda clase de ropa: Caballero, señora y niños; sombreros, zapatos, ropa cama y objetos de valor. Reparamos toda clase ropa de caballero Rayo número 38. entre Salud y Dragones. C-15

VENTAS

1 CASAS

ENTRADA VEDADO CON 4 HABITAciones y garage, $7,000, 4 casas en Factoría, rentan $40-000, en $2,200. García, Zanja 100, teléfono U-1363. V-1

PARA RENTA SEGURA, VENDO lote de 17 casas, modernas, Vedado, en lo mejor del Vedado, valoradas en $250,000, hoy las regalo: $70.000. Dueño, Chacón 23, A-7733. V-1

VENDO. CALLE 23, ACERA SOMbra, vendo casa, 1 planta; monolítica, 4 cuartos, 2 baños, garage 2 máquinas, 2 cuartos altos y baño, 750 metros, $18,000, facilidades pago, J Delmonte, Habana 84. Telf. A-2474. V-1

VENTAS

1 CASAS

GANGAS: ANIMAS CERCA LEALtad, 515 metros, 2 plantas, antigua, $6,000. Manrique erca Neptuno 330 metros, 2 plantas, antigua, $6,000 agua redimida, Censo 700, Campanería, Aguiar 68. M-7785. V-1

VENDO UNA ESQUINA CON 7 CAsas en 15,000. Renta 200 pesos al mes, la cambio por Establecimiento. Doy facilidades en el pago. Informes, Prado y San Rafael, Bar, García. V-1

VEDADO. SE VENDE GRAN RESIdencia esquina de Fraile, informan Línea y 10, bajos. V-1

NEPTUNO, VENDO CASA ANTIgua, para fabricar, 10 metros frente, por el fondo que se desee. Precio, a $25.00 metro. Aproveche esta oportunidad. Informes: J. Delgado, Habana 83, altos. V-1

VEDADO: CALLE 23, ACERA SOMbra. Vendo casa, una planta, monolítica, 4 cuartos, 2 baños, garage 2 máquinas, 2 cuartos altos y baño, 750 metros, $18,000.00. Facilidades pagos, G. Delmonte, Habana 84. A-2474. V-1

VENDO, BUENAVENTURA 16, A 10 metros de Concepción, sala, cuatro cuartos, comedor, cocina, baño, patio, etc. Mampostería. Ultimo precio: $1,850.00. La llave en la Bodega. Informan: F-6342. V-1

2 SOLARES

SOLAR EN GANGA, ALTURAS RIO Almendares, mide 13x53, a $3.25 vara. Otro frente a la calzada a $3.50 vara. Dueño: Telf. A-7733. V-12

SOLAR DE 890 VARAS, LO MAS alto de la Habana, Patrocinio entre Revolución y Saco, muy barato y facilidades de pago. M. Castilla, Obrapía 22. V-2

EN LAWTON, ENTRE MILAGROS y Santa Catalina, vendo solar de 10 por 50. Total: 500 metros. Lo doy muy barato. Informes: J. Delgado, Habana 83, altos. V-2

EN EL REPARTO MIRAMAR, VENdo, en la Séptima Avenida, un solar de esquina, que mide 29 por 53. 1564 varas. No hay inconveniente en ceder la mitad. Precio de actualidad. Informes: J. Delgado, en Habana 83, altos. V-2

COMPRO O PERMUTO UN TERREno pequeño en el Vedado, comprendido de Infanta, por J hasta el mar, urge operación. López y Cabrera, Aguiar 100, altos, A-3318. V-2

SE VENDE UNA PARCELA DE terreno que mide 6 metros frente por 14.05 metros de fondo, en el corazón de la Habana, a una cuadra de San Rafael y 2 cuadras de Galiano, situada en Manrique y San José. Para más informes en zanja No. 143. V-2

GANGA, SE VENDEN 2 SOLARES 1020 varas, Reparto Columbia. Se dan baratos. Trato directo. M-1372, Aguacate 7, altos, de 9 a 12 a.m. V-2

3 FINCAS RUSTICAS

40 CABALLERIAS MONTE FIRME 5,500, Artemisa 7 caballerías con $3,500 cerca Habana en carretera de un: a 40. García, Zanja 119. teléfono U-1363. V-3

SE VENDE PRECIOSA FINCA, 30 minutos de la Habana, 1000 frutales, agua abundante. Regia residencia muy barata. Informes F-5303. V-3

4 ESTABLECIMIENTOS

SE VENDE BOMBA TURBINA CON motor Westinghouse 7 y medio caballos, casi nuevo, eleva 180 galones de agua por minuto. Informa Olegario, Rayo 110. V-4

VENDO CAFE FRENTE AL PARQUE libre deudas, tomo moderno, con Frigedaire, igual admito socio con $1,200 que cubra una plaza; si ve este negocio en el acto lo acepta. Cuenya, Monte y Someruelos, Café. V-4

VENDO UNA GRAN INDUSTRIA O se admite socio gran molinería de maíz y gofio y tostadero de Café y salinas. Precio 15,000 que se ganan queriendo trabajar en un año. Informes: Prado y San Rafael, García, Bar. V-4

VENDO UN GRAN TOSTADERO DE Café, dejando diariamente, $20.00, libres. Vendo una Lechería, en 400 pesos. Vendo una Tintorería, en $8.000,000. Una Barra-Café, en $5,000.00. Vendo una Panadería, en $1,400.00. Alquilo varias Panaderías. Tengo una, con 4 hornos. Vendo una Tienda Mixta en $600.00. Vendo 6 propiedades, por dinero o establecimiento. Informes: Prado y San Rafael, Barra, García. V-14

FARMACIA, VENDO BARATA, SURtida, acreditada, sin deudas. Punto inmejorable. Informes: Tomás Rodríguez, Avenida de Las Misiones número 3, bajos, Habana. V-4

CARBONERIA.

Por no ser del giro se vende la mejor carbonería en $250.00, en el punto más céntrico de la Habana, mucho barrio, véalo y se convencerá. Informan Sr. Cillero, Espada 1 Valle, bodega. V-4

BODEGA EN $800 CON $300

Contado; resto 10 pesos mensuales, Sola, Habana; surtidísima, alquiler con vivienda20 pesos. Contrato 5. Sin deudas. Patente pagada. Informes sin mentiras: Suárez, Belascoaín y Figuras, café. V-4

VENTAS

6 AUTOMOVILES

VENDO UN BUICK DEL 28 CERRAdo, 5 pasajer os, 6 cristales, chapa particular, buenas gomas y un Essex del 29 cerrado, 4 puertas, se vende barato. Línea y 4, Vedado. V-6

SE VENDE UN CHEVROLET DEL 30 abierto, 160 pesos, 10 de Octubre y Santa Catalina, Víbora, garage.

SE VENDE MARMON CHICO, CErrado, cuatro puertas. Como nuevo, Cuba número 59, Garage. A-8637. V-6

UNA GANGA. VENDO UN BUICK del 27 de 5 pasajeros, en magníficas condiciones. Calle 7 entre 16 y 18, Reparto Almendares. V-6

SE VENDE UNA CUÑA FORD DEL 27, En 25 pesos, Vedado, calle 28 entre 25 y 27. V-6

LIQUIDAMOS PIEZAS DE FORD «A» y «AA». Vendemos a precio reducido respuestos para Ford «A» y «AA» Fordson y Lincoln, completamente nuevas. Enviamos pedidos al interior por eqpreso. Latour, Zanja y Lucena. U-5942. V-6

REGALO EN $65.00 CHRYSLER 52 1928, chapa nueva, 4 cilindros, abierto, fuelle nuevo, mecánica y gomas buenas, muy económico. 10 de Octubre 596, esquina Carmen, Víbora. V-6

PONTIAC 30 CERRADO RUEDAS laterales Ford 32 cerrado 4 puertas Buick abierto, ligero Chevrolet 27 abierto, cuña Wippet, $90, Villegas y Teniente Rey, Vidriera Café Alfredo. V-6

PISA Y CORRE FORD $340, FORD 30, $300; camioncito Chevrolet, $95, otro $85, Chevrolet cuña, $130, otra Ford 220; Doche Victoria, $275, otro $235, y otros. hago cambios. Empedrado No. 1, M-4002, Braña, V-6

SE VENDE UN FORD DEL 29 CErrado cuatro puertas o se cambia por uno abierto. Se vende un Chevrolet del 27. Informan San José No. 138. V-6

BUICK DE 1929, TIPO LIGERO. SE vende en $250.00, único precio. Bien de gomas, pintura y mecánica. Informes: Garage «Fénix», Barcelona 13, de 8 a 10 a. m. V-6

SE VENDE NASH CERRADO DEL 31, perfectas condiciones, 4 puertas, gomas nuevas y pintura. Informan todas horas garage «El Guajiro», Infanta y 27. V-6

GUAGUAS FORD Y CHEVROLET, de 1930 al 31, completas, con carrocería, desde 200 a 300 pesos. con facilidades de pago, Agencia Ford de Marianao, Real y Avenida de Columbia. V-6

7 MAQUINARIAS

MAQUINARIAS. FABRICANTE DE calzado, liquidación-máquinas, asentar, lijar, guitarra, auxiliar, rollete, hendidos, afinadora e infinidad de máquinas, puede adquirirla baratísima. Hotel de Ventas, 10 de Octubre 96. Habana. V-7

CUCHILLAS DE CORTAR PAPEL 32 pulgadas, se vende barata. Monte 2F, entre Prado y Zulueta, papelería. V-7

SE VENDE BOMBA GOULD, PROfundidad, 7½ caballos Informes: Angel Suárez, Mercado Colón. V-7

BOMBAS PARA ELEVAR AGUA Prat Bloch Wessco Centrífugas de alta y baja velocidad de pistones, bombas a satisfacción. «La Casa de los Motores», Egido 39, Reparaciones de maquinaria eléctrica. V-7

MAQUINARIA. SE VENDE UNA planta eléctrica completa, propia para ingenio o pueblo, Motor Diesel Polar 100 H.P., 75 kilowats, Pizarra y accesorios. Un motor Belinders 50 H.P. Tractor Best 60 H.P. otro desarmado para repuestos. Dos arados Lacress 5 discos, una turbina de 18 pulgadas propia para riego. Todo en buen estado. Informan Segundo Buznego. Cuba 57. Habana. V-7

8 DE ANIMALES

SE VENDE UNA NOVILLA JERSEY, recién parida, da 9 litros, primer parto. Se puede ver, de 5 a 7 p m., Santa Rosa, Iglesia, Carbonería, Marianao. V-8

YEGUA KENTUCKY, 7 Y MEDIA cuartas. Vendo una, lindo ejemplar, de trote, color negro. Precio de situación. Puede verse: Picadero Miramar, 6 entre Quinta y Séptima, Miramar, Galán. V-8

JACAS FINAS, DE MONTA, 7 Y MEdia cuartas. Vendo dos y un potro, de 7 y cuarto, fino, de raza. Precios de situación. Picadero Miramar, 6 entre Quinta y Séptima, Miramar, Galán. V-8

9 MUEBLES y PRENDAS

MUEBLES JUEGO DE CUARTO MOderno acabado de construir y un escaparate suelto, todo muy barato. 13 entre Dolores y Concepción Lawton J. Maradona, Pasaje Iberia. V-9

VENDO: CUARTO 3 CUERPOS, ULtimo tipo $95. Comedor renacimiento español cuero legítimo; otro arte moderno, $65, recibidor sala 35 pesos. Radio Philco, Lámparas finísimas. Concordia 127, Belascoaín y Gervasio. V-9

FAMILIA PARTICULAR VENDE elegante juego cuarto último modelo, con butacón, $95; comedor arte moderno, living room, 6 piezas; radio de Capilla, Salud 54, bajos, entre Escobar y Lealtad. V-9

VENDO JUEGO CUARTO, 3 CUERpos, moderno, $60.00; comedor, Renacimiento, $65.00; lámparas, gran surtido, desde $2.00; neveras, 10.00. Venga a ¡El Ras!... Liquidación de todo, Zanja y Lealtad. U-4800.

CASA ARECHAGA. SI USTED NEcesita muebles, visite los talleres de «El Siglo», donde encontrará preciosidades, por poco dinero. Compre directamente y comprará lo mejor. Manrique 189, Ebanistería.

SALUD 11

Cuando usted quiera comprar o vender muebles, visite esta casa, tenemos juegos de cuarto, sala, comedor, recibidor, neveras, lámparas, camas, sillones, pianos, radios, victrolas, equipajes, cajas hierro, contadoras, pupitres, vidrieras, armatostes, mesas café, sillas. Salud 11. V-9

VENTAS

9 MUEBLES y PRENDAS

Neptuno Esq. Soledad

Muebles a plazos cómodos, ventas al contado por lo que ofrezcan, compramos y cambiamos muebles, máquinas de coser. Pagos en el acto. Avísenos en Neptuno esquina a Soledad. Mueblería. V-9

DE OCASION

Objetos de Arte. Gran liquidación: Porcelanas, bronces, marfil, plata, lámparas, radios, neveras, Frigidaire, relojes de pie, juegos cuarto, comedor, sala, recibidor, mesas de mármol, juego de cubiertos y otros objetos, «Los Tres Hermanos», Consulado 94. A-4775. V-9

MUEBLES EN GANGA

Juegos cuartos $30.00; sala, $15.00; comedor, $30.00; escaparates, $7.00; con lunas, $12.00; mesas correderas, $4.00 aparadores, $5.00; seis sillas y 2 sillones, $10.00; máquinas coser, Compramos y cambiamos muebles.

LA PRINCESA, SAN RAFAEL 107 V-9

PROPAGAN, TOROS NO, SINO EScuelas. Lo malo que las escuelas hay que sostenerlas con impuestos y los toros dan movimiento y pagan impuestos que sostienen escuelas y asilos, a no ser que confundan las embestidas de los torones del boxeo con las banderillas de fuego, en «La Casa Ros y Novoa» no hay toros ni torones, pero sí una escuela permanente del arte al alcance de todas las fortunas y si no les alcanza le damos facilidades de pago, sólo nos deleita ver a los toros desde la barrera. J. Naveira, S. en C., Galiano 94. V-9

«LA CASA MOSQUERA»

Vende juegos de cuartos, comedor, sala, recibidor y despacho. Especialidad en juegos de comedor, estilo Renacimiento Español. Liquida gran cantidad de lámparas de bronce, puro estilo, importada procedencia europea. Quiere usted vender sus muebles u objetos de Arte? Avísenos. También cambiamos y reformamos. Visítenos y convénzase, San Rafael 129 y 131. U-5437. V-9

POR CIERRE DE MUEBLERIA LIquido juegos de cuarto, comedor y sala arte moderno y renacimiento. lámparas y cuadros, Zanja 67 B entre Escobar y Gervasio. V-9

VENTA ESPECIAL

Sólo por este mes. Muebles todas clases y estilos, objetos de arte, antigüedades, sillones de inválidos, equipajes de todas clases, aparato «Vita» para calistenia etc. Le tomamos sus muebles en cambio. Visítenos y se convencerá. Salud No. 9, esquina a Rayo.

LA CASA INGLESA V-9

MUEBLES DE LUJO, ESPECIALMENte enchapados y fabricación rápida a gusto del cliente, muy baratos al contado, y con ventajosas facilidades de pago. Tenemos comprador para sus muebles, en cambio por los nuestros, así como Radios (estamos recibiendo de las mejores fábricas de E. U.) y liquidamos a como quiera todas las existencias para hacer sitio a las novísimos modelos que estamos fabricando, tanto en muebles como en gabinetes de Radio. La Casa Ruisánchez, Angeles No. 13, esquina a Estrella (del 25 al 31) Telf. A-2024.

10 UTILES de OFICINAS

PARA ALMACEN

De víveres u otro comercio, se alquila magnífico local, cementado, cuarto fumigar, altos vivienda, Cuba 63, entre Teniente Rey y Muralla. Informan allí.

MAGNIFICA OFICINA

De caoba y cedro con reja cristales y mampara, buró cristales y silla, escaparate metálico, caja hierro; 2 mesas altas. Banqueta y buró vendo barato. Cuba 63, entre Teniente Rey y Muralla. V-10

UNA CAJA REGISTRADORA «NAtional», una máquina de sumar «Burroughs» y varios maniquíes de hombre, Se venden en Rayo No. 31, bajos. V-14

PUPITRES, COMPRO MAQUINAS escribir, sumar, calcular, mimeógrafos, archivos, cajas para documentos, sillas giratorias, burós, libreros Kardex, tarjeteros, satélites, armarios de acero. Progreso 3, esquina Aguacate. M-8638. V-10

MUEBLES PARA OFICINAS, VENdemos, Compramos: Máquinas de escribir, sumar, calcular, mimeógrafos, satélites, archivos, burós Kardex, libreros, cajas seguridad, Compostela 43, entre O-Reilly y Progreso, frente National City Bank M-8638. V-10

BOLSA DE MUEBLES

De Oficinas. Compramos. Vendemos. Propietarios de la Fábrica «Nóbregas». Procedentes de remates: Archivos, Máquinas: Escribir, Sumar y Calcular. Cajas Caudales y Documentos. Libreros, Bufetes, Butacas, Mimeógrafos, Adresógrafos. Todo de Oficina. Liquidamos muebles de acero, Compostela 55, frente a «Estrella de Italia». A-7744.

INSTRUMENTOS DE MUSICA

VENDO PIANO ALEMAN MODELO grande de la marca Gors y Kallman tiene poco uso y se da barato. Aguila 139 entre San José y Barcelona. V-11

ESTUPENDO PIANO, DE ALTA CAlidad, sonido muy fino, mueble elegante. Lo más moderno. Venga y vea, es una ganga, Dragones, frente Teatro Martí, de 4 a 7.

VENTAS

13 RADIOS

RADIOS, CON GARANTIA ABSOLUta, desde $19 80. Para automóvil y de corriente continua, fincas o yachts. Facilidades pagos, «La Predilecta», San Rafael 171 o Neptuno 76. M-1729 y U-1729. V-12

SE VENDE RADIO ELECTROLA EN excelentes condiciones. Precio reajustado. Calle 6 No. 197, Vedado. Bajos. V-12

VENGA Y OIGA EL MODERNO MIlagro del radio, fabricado por Grunow, creador del Majestic, a pagar $5.00 mensuales, en adelante. Onda corta y larga. Si no puede venir de día, venga por la noche y oirá a Europa. Pida una demostración: U-4205, San Miguel 129, altos, entre Gervasio y Escobar. V-12

RADIO «MAJESTIC», EN MAGNIFIcas condiciones. Lo vendo muy barato, Manrique 151, altos. V-12

VENDO RADIOS DE TODAS MARcas y ondas, nuevos y usados. Precios reducidísimos y grandes facilidades de pagos. A solicitud, llevo catálogo a domicilio. M-1542. Neptuno 146, 1er. piso, entrada por Escobar. V-12

LIBROS E IMPRESOS

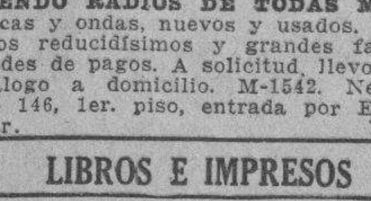

15 CAJAS REGISTRADORAS

REGISTRADORAS «NATIONAL», A plazosc cómodos, 50 por ciento más baratas que el fabricante. Hago cambios, limpiezas, reparaciones, niquelados, esmaltados caoba. Compro. Atiendo órdenes del Interior, J. R. Ascencio. San Rafael 51.

16 OBJETOS VARIOS

MUSICA PARA PIANO: 1000 PIEZAS de música, a real; estudios, a 30 centavos; novelas, 10 centavos, Librería de Armando Turbiano, Sol 116, cerca de Egido. V-15

VENDO GABINETE DENTAL MUY barato, sillón, pizarra, máquina eléctrica, brazo extensión, gabinete metal, todo Ritter. Neptuno 161 entre Escobar y Gervasio. V-15

VENDO, CAMBIO, REPARO VIdrieras, contadoras, pesas, picadores carne eléctricos, mesas, molinos café, armatostes, neveras, enseres comercio en general. También compro. Habana 116.1|2 entre Amargura y Teniente Rey. V-16

CHRYSLER SIX 1933. EL MEJOR carro de uso en venta. Six, vestidura cuero, seis ruedas alambre, buenas gomas, cuatro puertas, seis ventanas, rueda libre, cloche automático, casi nuevo y muy económico. Adolfo Fernández, U-4584. V16

REPARACIONES

9 MUEBLES y PRENDAS

REPARAMOS SUS MUEBLES, POR poco dinero, dejándolos nuevos. Casa Pardo; U-5761. Los modernizamos, barnizamos a muñeca, esmaltamos «Duco», pinturas mimbres, a vapor, tapicería general. Azogamos espejos. Trabajos garantizados. San Rafael 120 R-9

13 RADIOS

NO IMPORTA DONDE USTED HAya comprado su radio. Nosotros se lo reparamos. Servicio de 2 de la tarde a 10 de la noche. Sres. Jiménez, M-7886 Galiano 103 R-12

DINERO-HIPOTECA

DINERO. CON GARANTIA DE JOyas interés desde el 2 por ciento, operaciones privadas y absoluta garantía en las operaciones. Compañía Préstamos Cuenllas, S.A. Animas 35 y 37, esquina a Amistad. D-1

d2 SE OFRECE

DINERO

Doy grandes y pequeñas cantidades en primera hipoteca, desde el 7 por ciento en adelante, para la Habana y sus Barrios. Compro y vendo casas y solares.

Compro y vendo Bonos y Acciones.

JULIO C. GRANDA

Obrapía 33. Tels. M-5921 y F-5759

PRESTAMOS

Desde el 1 por 100.

Dinero sobre joyas.

Vendemos joyas, baúles y maletas. Se compra oro.

«LA PERLA»

Animas 84, esq. a Galiano.

DINERO

No pierda tiempo. Cuando necesite tomar dinero en Hipoteca o Pagarés, vea a M. Fernández, San Ignacio 50 teléfono A-4432, de 2 a 5. Operación rápida y absoluta reserva. D-2

HIPOTECAS: ME URGE COLOCAR $5,000.00, fraccionados Habana y sus Repartos. También para Bóvedas y Panteones, desde $50.00. Interés bajo. Mucha reserva y rapidez, J. Llanes, Sitios 42, esquina San Nicolás. M-2632. D-2

DOY DINERO EN HIPOTECAS, AL 7 por ciento. Operación en 24 horas. Compro y vendo casas, Alberto Cuervo, Edificio Metropolitana 711, O-Reilly y Aguacate. M-1537. D-2

BONOS Y ACCIONES

N. GELATS Y COMPAÑIA

106 Aguiar 108 esquina a Amargura

CAJAS RESERVADAS

Las tenemos en nuestras bóvedas, construídas con todos los adelantos modernos y las alquilamos para guardar valores de los interesados. En esta oficina daremos todos los detalles que se deseen.

PARA EL HOGAR

ph2 Interés para el Hogar

CARBON «PINAR» PURA YANA, preferido por las cocineras. Un peso veinte centavos saco grande. Pídado directamente al depósito. Teléfono M-6412. Se sirve en el acto. PA-2

PARA LAS DAMAS

pd4 Interés para las Damas

DAMAS: POR UN PESO SE HACE el vestido que quiera. Por cincuenta centavos, entallo. Confecciones finas. Se dan clases de corte y costura, sistema «Martí», Manrique No. 28. PD-3

ENSEÑANZAS

e1 Profesoras y Profesores

ESCUELA AUTOMOVILISTA, SIStema Kelly-Cedrino. Más de veinte mil personas aprendieron en ésta. Cursos rápidos, baratos, desde tres pesos; máquina doble control, para señoras. Vea, Cedrino. Calle 17 número 482, esquina Doce, Garage al fondo. E-1

INGLES

Enseñado por Profesora americana. Sorprendentes resultados en pocas semanas. El discípulo leerá escribirá y hablará el inglés en breve tiempo. Lecciones a domicilio también. Miss Kapan, Hotel Royal Palm. A-7277. E-1

INGLES. PROFESOR AMERICANO con títulos de dos Universidades. Método práctico, moderno. Duncan Thomas, Amargura 77, altos, Departamento 8, de 9 a 12. Informes: U-6924. E-1

PROFESOR MERCANTIL. ENSEñanza práctica, rápida, garantizado éxito, de Teneduría de libros. Cálculos mercantiles, contabilidad moderna, taquigrafía Pitman, inglés, mecanografía, trabajos oficina. Luz 26, Habana. E-1

ESCUELA AZUCARERA

Director: Dr. César A. Forn. Apertura: Septiembre 3. Curso preparatorio de todas las asignaturas de la carrera de Maestro Químico Azucarero, para los exámenes de Noviembre próximo, por profesores competentes, con prácticas de laboratorio. Cierre de matrícula: Agosto 31. Informes: San Rafael número 47, altos, de 8 a 12 a. m. E-1

PROFESOR DE BAILES

Precios módicos. Enseñanza rápida de Son Fox, Tango, (Carioca). etc., etc. Doy clases a domicilio, Ismael Servelló, Cárdenas súmero 3, segundo piso.

APRENDA CORTE Y COSTURA

Por mi gran sistema Matilde Alemany, «Academia Central». Invento nuevo, práctico, precioso. Clases por ajuste. Terminará en 2 meses, con título de profesora garantizada. Clases a domicilio. Se cortan moldes exactos y trajes, San José 9, altos, entre Galiano y Aguila. Sucursales; Profesoras Máxima, Octava y Tejar, Lawton y Hortensia, Atocha 6, Cerro. y Luz número 26, Sra. Orfila. E-1

e2 COLEGIOS

CABALLERO

Colegio-Academia. Está terminando el cursillo de verano con 175 alumnos y alumnas matriculados, atendidos por profesores graduados. Primer lunes de Septiembre inicio del nuevo curso escolar, para los seis grados de enseñanza elemental y Preparatoria. Clases especiales de Inglés, Taquigrafía, Mecanografía, Teneduría, Corte y Costura, incluídas en las cuotas del Colegio.

SAN RAFAEL 139, ALTOS (3 EDIFICIOS) E-2

e4 CONSERVATORIOS

CONSERVATORIO IRANZO BELAS coaín 28 altos, Directora Rosario Iranzo de Figueras. El 1o de Septiembre comenzarán las clases, curso 34-35. Asignaturas Solfeo, Teoría, Canto, Armonía, Historia de la Música, Piano, Violín, Guitarra, Mandolina. Celebramos exámenes prueba de curso. Octubre, Enero y Julio. Competente profesorado. E-4

CONSERVATORIO DE LA FILARMONICA

TENIENTE REY 71, ALTOS. DIRECtor, Amadeo Roldán. Clases de piano e instrumentos de orquesta y banda Solfeo, teoría y armonía, primarias y superiores. Clases de francés e inglés. El día primero de Septiembre comenzarán las clases del curso, 34-35, $3.00, por asignatura; solfeo $1.00, tomando otra asignatura. Clases de solfeo con derecho a asistir a los conciertos de la orquesta, $2.00. E-4

INTERES GENERAL

MORATORIA HIPOTECARIA. SI TIEne usted algún problema sobre aplicación de esta ley y quiere obtener las mayores ventajas, véame de 3 p.m. a 6 p.m. Calle 25 No. 355 altos, entre Paseo y A, Vedado. IG.

HERNIADOS

Seis tipos de fajas anti-herniarias más baratas y útiles que los bragueros. No agrandan la hernia. Retienen perfectamente. Desde $2.00 a $5.00. 2 años de garantía. Cómodas. Vea vidrieras. Carrasco, Ortopédico. Neptuno No. 133, teléfono M-7519. IG

SEMILLAS DE HORTALIZA

Para la cosecha de 1935.

Especialidad en Cebollinos de Canarias, tomates, pimientos, berengena, lechuga, coliflor, rabanitos y toda clase de hortaliza de las mejores para el clima de Cuba. Enviamos Catálogo gratis.

ARMAND Y HNO.

JARDIN EL CLAVEL. MARIANAO

Teléfonos FO-7020 Y FO-7238 IG

FOLLETIN 13

JUAN CARREÑO VARGAS

FIN DE UNA AVENTURA

NOVELA

EDICION EDITA BARCELONA

De venta en «La Moderna Poesía», Obispo 135. Telé. A-1171.

...familias le debían el susten...

...miraba con curiosidad al «Li... ...que gesculaba entre un co... ...presos.

...vez—continúo mi acompa... ...de eso hace dos años, la ...señora se quedó a cuidar a un ...ble, un vencido de la vida. Uno de esos seres que llevan en la mirada la inextinta luz de ideales lejanos. El desgraciado no tenía familia, vivía en un estrecho tugurio que la conmovedora caridad de unos hambrientos le había proporcionado. Y allí estuvo, la dama, en aquel medio aterido, hasta que acudió una mujer mandada a buscar por ella para que lo atendiera. Al salir, un espíritu oficioso y mezquino, de los que tanto abundan por desgracia, le advirtió que aquel a quien prodigaba sus cuidados era un terrible sindicalista, un verdadero rojo, un hombre sin fe y sin religión. Y ella, se limitó a decir, con su sonrisa de ángel en los finos labios: «Yo sé solamente que es un desgraciado que necesita de consuelo. Juzgar su conducta, toca a Dios, que es el infalible Juez; a mí, su humilde criatura, no corresponde otra cosa que practicar la caridad con aquellos desgraciados que la Providencia se digna poner en mi camino».

Siguió contándome anécdotas de la caritativa marquesa, pero yo, no lo escuchaba ya; mis ojos examinaban con creciente interés los desordenados movimientos del famélico y desgraciado estudiante, que allá en lo hondo del patio peroraba cada vez con más energía al parecer, y mis reflexiones giraban alrededor de la historia trágicamente sencilla de aquel infortunado para el que la vida se mostró tan parca en sus favores como liberal y dadivosa en sus miserias y lacerías, y, repasando despacio el triste relato de tal desventura, llegué a preguntarme muy íntimamente todavía, porque me asustaban las consecuencias de mi demanda, si estaría asentada sobre verdaderos principios de justicia y equidad la organización de una sociedad en la que la felicidad, la existencia misma de sus componentes dependen de la vida o la contingente caridad de una persona determinada.

Mis deseos por escuchar lo que pudiera estar diciendo el curioso sujeto me decidieron a descender de la galería e irme acercando, como si paseara, al grupo formado en torno al parorante.

Me intrigaba la conversación que debían sostener. Pronto pude percibir sus palabras, a la vez que llegaban a mis oídos risas contenidas provocadas sin duda, por la naturaleza del relato.

—Sí—decía enardecido,— os repito que son unos cochinos. No merecen calificatico mejor—y al decirlo se agitaban sus brazos en el vacío, como dos aspas de las que colgaba la sobrante tela de sus mangas inverosímiles si se comparaban con la extrema deygadez de sus brazos.

Extendió la mano en amplio y definitivo movimiento, reclamando silencio. y continuó con voz de barítono, buscando un efecto de mitin:

—Anoche, después que cenaron con ellas, uno de aquellos gansos ineducados; sí, ineducado y sin principios, tuvo la graciosa ocurrencia de poner a la Madrileña perdida de vino. ¡Vosotros la conocéis! Tan fina, tan poquita cosa que parece que el arire la va a quebrar. Quisiera que la hubierais visto para comprobar si entonces os reíais con esa boca cuajada de risa estúpida—al decir esto relampaguearon sus ojos.

—El vestidito, continuó, ¡haceos cargo! con el frío que todavía se deja sentir por las noches, se ceñía mojado sobre las temblorisas espaldas. Y aquellos salvajes, hijos de perra, se reían estrepitosamente porque el pecho se le dibujaba, transparentado casi, bajo la empapada tela.

Y mirando despreciativo al corro dijo:

—La pobrecilla ¡ya la conocéis! no profirió ni una queja, pero sus ojos, llenos de toda la dolorosa tragedia de una existencia malograda —esto no os cabe en vuestra duras cabezas—se velaron de lágrimas. No me fué posible resistir el impulso que movió mi brazo y aquel estúpido fué a dar con la cabeza contra la pared, de la bofetada que mis dedos pusieron en su cara de bestia satisfecha y holgazana. Y eso es lo que ahora me ha traído a disfrutar otra vez de vuestra agradable compañía. A él se lo llevaron a su casa, porque el pobre se había mareado un poco, y a mí me trajeron a la mía.

—¡Ja, ja! Eso, después de todo, es gracioso. Magnífica noche, dijo uno

—Los señoritos saben gastarse los cuartos y divertirse. Con ellos corre la plata, mucha plata—exclamó un sujeto de enmarañada pelambrera.

—Sois lo que merecéis. ¿Te parece a ti correcto que maltraten a unas pobres muchachas que se buscan la vida como pueden?—interpeló otro de los individuos de tan singular tertulia.

—Pues yo—dijo un sujeto alto medio tuerto y con las encías como esas almenas rotas de la murallas—presencié en otra ocasión una juerga y ¡qué juerga! ¡Aquello era canela fina! Me llevaron para que tocara la guitarra. ¡Estupendo! Estupendo, muchachos!—decía chasqueando la espesa lengua.—Le organizaron mientras la procesión de septiembre. Cuando dejaron la Virgen en su iglesia, salieron escapados, algunos sin quitarse la ropa de etiqueta. ¡Vaya una cena, y vaya trapío! ¡Cogimos una borrachera! ¡Un tablón negro! A uno se le ocurrió para el baile y que se bañaran las mujeres en la fuente del patio. ¡Cómo chillaban!

—Eso sí que estaría bueno—exclamó otro, chispeándole los ojos de placer y torpe lujuria.

—Si tú las hubieras visto llorar después, oprimiendo en sus manos unos billetes que les dieron para compensarlas del remojón.

—Tu hermana debiera haber sido una de las agraciadas con la bromita, a ver si entonces también pensabas lo mismo.

!Toma, pues es verdad!—gruñó, rascándose la cabeza el aludido

Me alejé del grupo con una especial y completa sensación de asco y de lástima. La cara de «El Literato» reflejaba dolorosa e impotente rabia ante el atropello cometido por aquellos señoritos bestias con unas pobres mujeres indefensas arrojadas por la sociedad al borde de la vida.

En cambio, el rostro de sus oyentes, se contraía por la horrible mueca de una torpe e inconsciente lujuria, tan hundida en el profundo lodo de su constitución moral que ni ellos mismos se daban exacta cuenta de la clase de pasión que les hacía estremecerse.

* * *

Sentado frente a mi mesa, en la confortable quietud de esta deliciosa tarde de primavera, recordando estas cosas, envueltas en la neblina de algo lejano e irreal, vienen las palabras y los gestos de aquellos desgraciados. los ojos inmóviles y las manos crispadas sobre las rodillas, tensos los músculos, pendiente el ánimo y suspenso toda su vida de los labios de los narradores. a herir mi mente punzando en lo más hondo de mi conciencia y recordándome todas las amargas sensaciones que experimenté en las largas horas de incomunicación y abandono.

Medio cerrado los párpados, mientras la brisa acaricia mi frente, voy

M.E.C.D. 2016

HITLER CONCERTARA LA PAZ DEFINITIVAMENTE CON EL VATICANO

Desde Washington

Por DIPLOMATICUS

ESPECIAL PARA EL «DIARIO DE LA MARINA»

Un Secretario de Empuje

Henry A. Wallace, el Secretario de Agricultura del Gabinete de Roosevelt, es un hombre de gran capacidad intelectual, firmeza de convicciones y decisión. Se halla dotado de innegables aptitudes ejecutivas, habla elocuentemente y escribe con vigor y claridad. Como político, tiene una gran fe en la opinión pública, y apela a ésta constantemente, tanto para exponer sus propias ideas y sus planes, como para rebatir las críticas de sus adversarios. Hasta la fecha es la figura más destacada, quizás, de lo que aquí se llama la familia oficial del Presidente.

Wallace consagra todas sus fuerzas a una labor gigantesca y de extraordinario alcance: la reconstrucción de la agricultura norteamericana, a la cual llama, con razón, «nuestro mayor negocio de exportación». Los planes de Wallace para llevar adelante la gran tarea que se ha impuesto, son muy vastos. Comprenden algunas medidas de alcance principalmente interno, como el control de la producción, con miras a mantener un equilibrio entre la oferta y la demanda, y otros que afectan a las relaciones mercantiles externas, la reducción de las tarifas, por ejemplo. Para nosotros, éstas resultan de un interés mayor y más directo porque pueden ejercer una considerable influencia en nuestra organización económica y nuestro bienestar.

La idea básica de Wallace es que la agricultura es el principal negocio de exportación de los Estados Unidos, mayor que el representado por la industria propiamente dicha, y que ese negocio no puede mantenerse y desarrollarse en condiciones ventajosas, sino mediante un intercambio de productos con los países extranjeros. La política de proteccionismo arancelario exclusivista, encaminada a producir dentro del territorio norteamericano cuanto la nación pueda necesitar, cortando hasta el mínimo o reduciendo a la nada las importaciones extranjeras, le parece un absurdo. Wallace le imputa, con vigorosos argumentos, la responsabilidad de haber destruído el comercio de exportación norteamericano, con la inevitable consecuencia de acarrear la ruina de la agricultura y la industria, a la par. «La cruel y estúpida política nacional —ha dicho recientemente— de tarifas cada vez más altas para la industria, sin nada que compensara a la agricultura de las vastas pérdidas de sus negocios de exportación, me llevó a separarme del partido Republicano. Parece que no han olvidado nada ni aprendido nada en los duros años transcurridos de 1929 a la fecha».

A juicio de Wallace, los mismos hombres que se mantuvieron tercamente contra la restauración de la capacidad adquisitiva de los países extranjeros, haciendo imposibles las exportaciones de dichos países a los Estados Unidos, a cambio de mercaderías norteamericanas, y que se opusieron con igual tenacidad desastrosa a que los exportadores de productos agrícolas de este país hicieran efectivas a su favor las tarifas arancelarias, están ahora en la brecha, tratando de desacreditar las medidas destinadas a remediar los destrutivos errores que cometieron y de impedir su implantación. «Abogados del caos», los llama el enérgico Secretario, combatiéndolos sin cesar a sangre y fuego, en el libro, la prensa y la tribuna.

La opinión norteamericana, muy inclinada al proteccionismo durante muchos años, por múltiples y variadas razones, no parece totalmente convencida aún por los vibrantes y sólidos alegatos de Wallace, pero las ideas de éste ganan terreno perceptiblemente. El Sur, donde el partido Democrático posee su mayor fuerza desde la época en que fué fundado, se halla en franco período de mejoramiento, gracias a que las medidas de la Administración para elevar el precio del algodón en rama, el primer producto de los Estados meridionales, han han alcanzado un completo éxito, como lo demuestra el hecho de que el precio por libra se haya elevado de 5 a 13 centavos en poco menos de un año. En el Oeste, donde la situación comienza a variar favorablemente para la política de Roosevelt y de Wallace, y aunque la prudencia aconseja a los directores del partido del Gobierno a proceder con cautela antes de las elecciones de Noviembre en lo que toca a los tratados de reciprocidad en proyecto, las impresiones últimas son satisfactorias. Roosevelt se muestra bastante más confiado, y Wallace también, aunque no por ello reduce en lo más mínimo la inteligente y enérgica defensa de sus ideas.

Para Cuba, tan ligada a la vida económica norteamericana, el triunfo de la política de Wallace, constituiría una firme esperanza de bienestar.

21, Agosto, 1934.

EL SENADOR AMERICANO SCHALL ES CONTRARIO AL «TRUST DEL CEREBRO»

WASHINGTON, agosto 23. (AP).—El Senador Schall, de Minnesota, republicano, dijo por radio que el «Trust del Cerebro» suplanta los servicios de noticias privadas y solamente da informes en favor de la Administración.

Agregó que el servicio de prensa es ahora análogo al de Rusia, Francia e Italia, y aseguró que las recomendaciones que hace el «Trust del Cerebro» equivalen al establecimiento de la previa censura.

Terminó diciendo que si los Estados Unidos pueden elegir un Congreso compuesto de verdaderos americanos, estos pedirán al Departamento de la Guerra los nombres de 37,000 espías extranjeros que residen en el país y que se les persiga ante los tribunales de justicia.

Un nuevo plan de la moneda en el Brasil

El sistema monetario, que era milesimal, va a ser sustituído por el decimal

RIO JANEIRO, agosto 23. (FP.)—El sistema milesimal que emplea el Brasil para las monedas va a ser cambiado por el centesimal o más propiamente por el decimal, que es el que emplean todos los países latinos. Desaparecerá el milreis y la nueva moneda que se lanzará a la circulación será el cruzeiro, que estará dividido en mitades, tercios, quintos y décimos.

El valor del cruzeiro será igual al que tiene actualmente el milreis, de manera que el cambio en el extranjero no resulte afectado con la variación en la moneda.

La más pequeña unidad del nuevo sistema monetario será el centavo, y se espera que sea conocido con el nombre de «tupy» que es el de una tribu indígena.

Monumento a todos los exploradores

Un escultor alemán busca en el Oeste de Noruega una montaña q. sea a propósito

BERGEN, Noruega, agosto 23. (AP).—Ernst Muller Blensdorf, joven escultor de Bona, Alemania, está buscando en la costa oeste de Noruega una montaña que pueda convertirse en un monumento para todos los exploradores polares del mundo.

Blensdorf dice que esta idea le ha perturbado durante los últimos dos años y ha obtenido el apoyo de la mayoría de los países europeos y también de los Estados Unidos. Su idea es tallar las figuras de los grandes héroes del Norte en la roca. El retrato principal será el del Profesor Fridtjof Nansen, colocado al frente de la roca con todos los demás agrupados a ambos lados.

Blendsdorf está buscando una roca lo suficientemente alta y situada tan dentro del Atlántico que desde la cubierta de un barco se distinga claramente la roca del resto de la costa.

El trabajo del escultor será enorme y durará varios años. Y el costo será muy elevado. Para cubrir los gastos, Blenshorf espera tanto el apoyo de los diversos gobiernos como la ayuda artística de los escultores de los países cuyos exploradores se conmemore en el monumento.

Los misioneros en Africa, van en aeroplano

Uno de los aparatos cayó violentamente causando la muerte de tres personas

EAST LONDON, Africa del Sur, agosto 23. (AP).—El uso de aeroplanos por los misioneros católicos en Africa, ha recibido un rudo golpe con motivo de la caída en ésta de un avión, accidente que costó la vida al piloto y a dos pasajeros, cuando trataban de realizar un trabajo de ambulancia en las estaciones de misión del río Orange.

El piloto, Hans Marti, había hecho 449 vuelos en cinco meses, realizando encargos de la misión, llevando auxilios a los damnificados por la sequía, así como efectos sanitarios desde las misiones a las tribus nativas, en un pequeño aparato de construcción inglesa.

El aeroplano que sufrió el accidente, de manufactura alemana, había sido enviado por Miva, una asociación alemana que provee toda clase de medios de transporte a los misioneros, desde bicicletas hasta aeroplanos, solicitando sus informes de la practicabilidad de los aparatos aéreos para la labor misional en el Africa.

Solamente la Iglesia Católica, que comenzó hace dos años, ha utilizado aeroplanos, pero la secta apostólica recientemente ordenó un biplano a los Estados Unidos.

ESTAMBUL, agosto 23. (AP).—La esposa del primer Ministro Ismet Bajá, estuvo hoy a punto de perecer en Yalova. Fué salvada por varios bañistas que acudieron en su auxilio.

Francia va a aumentar la 2da.escuadra

Las lecciones recogidas de las maniobras de mayo, ocasionaron esa decisión

CHERBURGO, agosto 23. (AP.)—La decisión del ministro de Marina M. Pietri de reforzar la flota francesa del canal se debe a las lecciones recogidas en las últimas maniobras realizadas en el mes de Mayo.

Dos buques de guerra, el «Provence» y el «Bretagne» que están siendo modernizados en los astilleros de Brest, se agregarán a la segunda escuadra, cuya misión consiste en proteger la costa contra los ataques del Norte.

Las maniobras pusieron de relieve que la escuadra estaba floja en acorazados.

Dos escuadrillas de submarinos, una destacada y no estacionada en Brest y la segunda agregada al servicio de defensa de la costa en Cherburgo se sumarán a la segunda escuadra además de cuatro o cinco submarinos que están a punto de terminarse.

Dos mujeres asesinaron a un hombre a sangre fría para cobrar el seguro

Mrs. Eva Coo (a la izquierda) con una matrona (a la derecha), cuando penetraba en la Audiencia de Cooperstown, Nueva York, donde es juzgada por haber dado muerte a Harry Wright para cobrar un seguro. Realizó el hecho en combinación con Mrs. Martha Clift. El Fiscal sostiene que las dos mujeres llevaron a Wright a dar un paseo en automóvil y después de asestarle un golpe en la cabeza que le privó del conocimiento, hicieron que el carro pasara sobre él para simular un accidente.

Los mil defensores de una de las fortificaciones bolivianas del Chaco fueron aniquilados

Después de la toma de Garandayti, donde los paraguayos afirman haber ocupado mucho material de guerra y hallado gran número de muertos, esperan ocupar el fuerte Ingavi

ASUNCION, agosto 23. (AP.)—Según el comunicado del Ministerio de Defensa continúa la ofensiva y los paraguayos aniquilaron las fuerzas bolivianas en número de mil que defendían el fuerte situado en la región Algodonal a cuarenta millas al Este de Carandayty. Dichas fuerzas pertenecían al décimo sexto regimiento boliviano del General Montes y otros. Entre los muertos se cuenta un sacerdote que tiene el grado de capitán, el cual, según dicen los prisioneros es Adrián Velazco.

CONTINUA LA OFENSIVA PARAGUAYA EN EL CHACO

ASUNCION, agosto 23. (AP.)—La ofensiva Paraguaya en Parapito hacia el río, sigue progresando, según dice el comunicado de Estigarribia, después de la toma de Garandayty, donde se dice que cobraron una cantidad considerable de material de guerra. Asegúrase que se encontraron cientos de bolivianos muertos. Mientras tanto se espera que será tomado en breve el fuerte Ingavi. No se han confirmado los informes sobre que se estén realizando nuevos esfuerzos para obtener la paz. Los diplomáticos de los países neutrales han estado observando la situación de cerca, pero aparentemente las proposiciones para la Conferencia de la paz no han pasado de su estado nebuloso.

LLEGAN A LA PAZ LOS RESTOS DEL AVIADOR PABON

LA PAZ, agosto 23. (AP.)—Hoy llegaron a ésta los restos del aviador Pabón. La banda de música del regimiento de gendarmes les tributó honores. Un gentío enorme los acompañó desde la estación al Círculo Militar, donde fueron depositados en un severo catafalco, y mañana se les dará sepultura y se efectuarán muchos actos en su honor.

LOS LIBERALES BOLIVIANOS ACUERDAN PARTICIPAR DE LAS ELECCIONES PRESIDENCIALES

LA PAZ, agosto 23. (AP.)—El Directorio Liberal se reunió hoy en casa del Vice-Presidente Tejas Zorzano y acordó ir a las elecciones presidenciales el día 11 de noviembre por 49 votos contra 7. El día 9 de Septiembre se reunirá la convención liberal para designar los candidatos a la presidencia y vicepresidencia.

LOS PARAGUAYOS OCUPAN UN VALIOSO CARGAMENTO DE ARMAS

ASUNCION, agosto 23. (AP.)—Se sabe oficialmente que el destacamento boliviano conmandado por el Coronel Walter Méndez ha sido reorganizado con tres compañías pertenecientes al regimiento décimo octavo del General Montes procedente de Cañada del Carmen. Otras siete compañías fuern completamente destruídas en Algodonal. Hasta hoy a las 7 de la noche se había tomado un valioso cargamento de armas y hecho 350 prisioneros mientras los supervivientes bolivianos están escondidos en los bosques. La arremetida paraguaya hacia Carasdayty es irresistible.

Va a combatir el chantage la prensa noruega

Ocultará los nombres de las víctimas y resaltará los de los chantagistas

OSLO, Noruega, agosto 23. (AP).—Los periódicos han iniciado la guerra al bandidaje y a la usura.

Los directores de periódicos, de perfecto acuerdo, han comenzado a dar a los que se dedican al chantage y sus encubridores, una publicidad que es completamente desfavorable para sus fines.

Los nombres de las víctimas, por el contrario, se mantendrán en secreto.

El chantage por medio del correo y la usura, es un delito común en Noruega. En muchos casos la reputación de las víctimas ha sufrido más que los propios criminales cuando el asunto ha llegado a los tribunales de justicia.

Los periódicos invitan al público a que se les queje de todos los casos de chantagismo y designan expertos para que se encarguen de buscar las pruebas contra los bandidos.

Los noruegos, por tradición, son poco amigos de la publicidad, y los periódicos creen que por este medio podrán terminar con los bandoleros.

LAS AVIADORAS AMERICANAS QUE TRATABAN DE GANAR EL RECORD, FRACASARON YA

CHICAGO, agosto 23. (AP.)—Las aviadoras americanas que se hicieron al aire para realizar un vuelo de resistencia, tuvieron que descender hoy debido a ciertas dificultades mecánicas y para proveerse de gasolina, después de siete horas de vuelo.

Las aviadoras, después de llenar sus tanques de gasolina, volvieron a remontar el aire con el propósito de superar el record que establecieron otras dos mujeres.

MELLO FRANCO FORMARA PARTE DEL COMITE PARA CONCILIACION DE 1933

RIO JANEIRO, agosto 23. (AP).—El ministro de Estado, señor Mello Franco, ha aceptado la invitación que se le hizo para que forme parte del comité de conciliación por el tratado de 1933.

Los demás miembros del mismo son el inglés William Jorge Arthur, el chileno Jorge Valdés Monteville y dos representantes, uno de Holanda y otro de Venezuela, que no han sido designados aún.

LOS TEMBLORES DE TIERRA EN LAS ISLAS DE LIPARI, OCASIONAN GRAN ALARMA

ESTROMBOLI, agosto 23. (AP).—Los sucesivos temblores de tierra unido a las renovadas actividades del volcán han causado alarma entre los habitantes de aquí y de las otras islas Lipari.

Esta noche el volcán despide llamas y humo, y al mismo tiempo vierte lava hacia el norte en el territorio no habitado. Las autoridades opinan que no existe peligro y esperan que la erupción cese en breve.

LONDRES, agosto 23. (AP).—Los delegados de la conferencia del trigo han suspendido la reunión hasta noviembre, después de haber aprobado recomendaciones a los gobiernos para que adopten nu nuevo sistema trimestral de cuotas este año.

Ese cambio de frente, respecto a la religión, es muy conveniente, teniendo en cuenta que casi toda la población del Sarre es católica

Los judíos que asisten a la Conferencia Mundial de Ginebra no están muy conformes con la cooperación de la Liga, pues creen que la absorción de los judíos alemanes está en pie

BERLIN, agosto 23. (AP).—En los centros oficiales se tiene entendido que el Fuehrer Hitler se propone solucionar el pleito religioso y concertar definitivamente la paz con el Vaticano, pero al propio tiempo han comenzado a circular rumores desmintiéndolo.

Hafstaengl, director del negociado de prensa Nazi, publicó una nota que dice:

«La noticia concerniente a la re cristiana y a la positiva aceptación de la misma por el régimen de Hitler hecha por el Fuehrer en el discurso que pronunció en Hamburgo contesta enteramente a la completa cuestión referente a las relaciones futuras entre Alemania y el Vaticano. Hitler dijo en el discurso de Hamburgo: Mi sincero deseo será proteger a las dos grandes confesiones cristianas». No debe olvidarse que las dos confesiones cristianas no existirían siquiera en Alemania hoy si Hitler no hubiese asumido el poder, sin lo cual los fieles habrían sido exterminados por la brutalidad organizada del ateísmo bolsheviki. La positiva actitud de Hitler hacia el cristianismo se ha puesto bien de manifiesto con sus asistencias a la representación de Parsifal en Bayreuth y del Drama de la Pasión en Oberammergau».

En los centros católicos no ha podido obtenerse confirmación a la noticia de que Hitler se propone actuar, pero se dice, en cambio, que nada más efectivo podría hacer el Fuehrer para iniciar su campaña en el Sarre que un anuncio definitivo de paz con el Vaticano. Se recuerda en estos centros que la población del Sacre es católica en su mayoría.

PROTESTAN LOS JUDIOS ALEMANES CONTRA LA CONFERENCIA

BERLIN, agosto 23. (AP).—La organización Verband, formada por los judíos alemanes poco después de terminada la guerra mundial, ha telegrafiado al Fuehrer de Alemania, Adolfo Hitler, diciendo que desaprueban completamente los acuerdos que se han tomado en la conferencia judaica mundial que terminó hoy sus sesiones en Ginebra y que se oponen «a toda intervención extranjera en los asuntos alemanes, esperando una pronta solución de la cuestión judía desde el punto de vista de un bien probado nacionalismo».

CONDENADO A DOS AÑOS EL JEFE DEL «GRUPO TROTZKY»

BERLIN, agosto 23. (AP).—Los nuevos tribunales populares han condenado a Wilhelm Doerter, jefe del «grupo Trotzky», a dos años de prisión, por haber fundado un partido político, lo que está prohibido.

Han sido amnistiados de acuerdo con la orden que dictó Hitler el 8 de este mes unos 1.860 prisioneros bávaros.

NO ESTAN CONTENTOS LOS JUDIOS CON LA COOPERACION DE LA LIGA

GINEBRA, agosto 23. (AP.)—La conferencia mundial judaíca que se ha reunido en esta ciudad ha decidido convocar y ampliar el Congreso que se realizará en agosto de 1925.

La conferencia examinó los males que padece actualmente la judería y buscó remedios a las persecuciones de que son objeto los judíos en Alemania, al mismo tiempo que los medios de aliviar la situación en que se hallan los hebreos en casi todo el mundo por causa de la situación económica y los cambios políticos revolucionarios.

En la sesión de clausura, celebrada hoy, la conferencia acordó crear una comisión del Congreso Judío mundial que se denominará «Comisión de delegaciones judaícas y comité ejecutivo del Congreso hebreo mundial.»

Nahoum Goldman, fué elegido presidente de la nueva comisión, de la que forman parte Cesang Regalsky de la Argentina, diez norteamericanos y dos canadienses.

La resolución que asegura que la ayuda a los refugiados alemanes con la cooperación de la Liga no ha sido enteramente satisfactoria, dice que el problema de la absorción de los judíos está lejos de haber sido solucionado y recomienda a los ejecutivos judíos que colaboren en la distribución de los refugiados.

También deplora la reciente matanza de judíos en Argelia y confía en la justicia de Francia, convencida de que la matanza no se debió a odios raciales o religiosos, sino a una provocación criminal.

La resolución del boycot contra Alemania dice: «La conferencia apela seriamente al pueblo judío de todos los países del mundo y también a los alistados para la lucha por la libertad y justicia de todas las razas, religiones y pueblos para que se organicen y continúen el boycot con toda energía. Agrega que la situación de los judíos en Alemania ha empeorado.

«El Reich—termina diciendo—por medio de brutales medidas administrativas y legislativas contra los judíos ha violado los sagrados derechos del hombre».

UN JOVEN ITALIANO HA OBTENIDO PERMISO PARA LLAMARSE COMO MUSSOLINI

FOGGIA, Italia, agosto 23. (AP).—No satisfecho con el nombre de Primo Maggi (Primero de Mayo), que se le dió en conmemoración a la fiesta del trabajo, un joven de esta ciudad pidió permiso para cambiarlo por el de Benito, para llamarse como el Primer Ministro Benito Mussolini. Esta petición llegó hasta el Duce mismo, e inmediatamente concedió la autorización necesaria.

TRES PRESOS ESCAPARON DE LA CARCEL DESNUDOS Y UNTADOS CON JABON

BLOOMSFIELD, Mo., agosto 23.—También tenemos ahora evasores nudistas. Tres presos de la cárcel del Condado de Stoddard se convirtieron en nudistas hoy, untándose el cuerpo con jabón, tratando de escurrirse por entre las barras de la celda. Pero, aunque procuraron no hacer ruido, uno de ellos resbaló sobre un pan de jabón y cayó. El alcaide, George Barhams, oyó el golpe de la caída y dispuso que veinticinco guardias circundaran la prisión, y los prófugos fueron capturados a dos millas de la cárcel.

Cerca de Arequipa, en Perú, se descubrió una mina que ocupará a diez mil obreros

AREQUIPA, Perú, agosto 23. (AP.)—Cerca de esta ciudad se ha descubierto una mina de nitrato de sodio casi puro, producto químico muy usado en la fabricación de explosivos.

Se anuncia en ésta que se está organizando una compañía para la explotación de la mina, la que se cree dará trabajo a unos 10.000 obreros.

EL CLIPPER BRASILEÑO LLEGO A PUERTO ALEGRE

PUERTO ALEGRE, agosto 23. —(AP.)—Ante miles de testigos se efectuó el aterrizaje del Clipper brasileño, siendo ovacionados los pasajeros, a quienes el Alcalde condujo en auto y más tarde jugaron golf.

La huelga de ferroviarios en el Perú quedó resuelta, pero sigue la de los conductores

En Trujillo, donde todavía continúa el estado de sitio, los informes oficiales acusan una situación normal. Los tranvías y ómnibus siguen haciendo el recorrido diario

LIMA, agosto 23. (AP).— Según los informes oficiales, la huelga de Ferrocarrileros de Arequipa «se ha resuelto satisfactoriamente» añadiendo que hoy se reanudará el tránsito.

El comunicado oficial enviado anoche por el Ministro del Interior dice que la huelga de los conductores de taxis continúa pacíficamente y sin desórdenes, asegurando que un gran número de choferes ha anunciado que regresará al trabajo hoy.

Cierto número de choferes está haciendo un servicio regular, desafiando las amenazas de sabotaje hechas por los choferes de la federación, que se encuentran en huelga desde el martes de la semana pasada.

El tránsito de tranvías y ómnibuses no se ha paralizado sino que continúa normalmente. Los huelguistas han originado durante los pasados días incidentes de poca importancia, debido a lo cual varios de ellos han resultado ligeramente lesionados. A pesar de que la policía ejerce una severa vigilancia en Lima y Callao un ómnibus recibió grandes daños al serle lanzada una piedra, según se supone, por un simpatizador de la huelga, mientras hacía el recorrido entre las dos ciudades.

Informan desde Trujillo, donde aún existe el estado de sitio, que la situación es completamente normal. El nuevo prefecto Alfredo Scheelje Inswore se hizo cargo de su puesto sin que ocurriera ningún incidente.

Wall Street apoya la Liga de la Libertad

El anuncio de la posible incautación del trigo y el maíz, propició su creación

NUEVA YORK, agosto 23. (WP.) Wall Street no ha perdido tiempo en pronunciar su bendición sobre la Liga de la Libertad Americana que acaba de fundarse todavía ayer y fué fundada por un grupo de demócratas y miembros de la vieja guardia republicana.

Jouett Shouse, que presidía la Comisión ejecutiva democrática cuando Pohn J, Raskob estaba dirigiendo el partido demócrata y Al Smith hacía su campaña presidencial.

El apoyo de Wall Street no ha causado ninguna sorpresa, especialmente desde que circularon rumores de que el Gobierno del Presidente Roosevelt pensaba incautarse del trigo y del maíz así como de otros artículos de primera necesidad para impedir las especulaciones.

Un boletín dado por Wall Street acerca de tales rumores decía:

«Eso no solamente podría ser un paso hacia el socialismo, sino que sería socialismo puro, por nobles que sean los motivos en que se apoye tal medida».

Wall Street cree que la Liga logrará convencer al país de que «ha llegado el momento de prestar serio estudio a las cosas del Gobierno».

Enérgica nota envia Rusia al gobierno nipón

Dice que se han agravado las intenciones agresivas en los círculos militares

MOSCU, agosto 23.— (AP).—Rusia ha protestado al gobierno japonés contra el arresto de empleados soviéticos del Ferrocarril Oriental de China y también contra los actos de provocación que se han registrado a lo largo de dicha vía. Al propio tiempo ha elevado al gobierno de Tokio su protesta contra el comunicado del 17 de este mes, dado a la publicidad por el ministerio de la Guerra nipón, acusando al ejército soviético del Extremo Oriente de haber ordenado la destrucción y ataque de trenes.

La nota entregada por el Embajador ruso Yurenev al ministro de Estado japonés Hirota, dice:

«El gobierno japonés no puede por menos que comprender que manifestaciones como las hechas últimamente por el ministro de la Guerra conjuntamente con las acciones en la Manchuria, atestiguan que se agravan las intenciones agresivas de algunos círculos oficiales japoneses.

«El Gobierno soviético hace responsables a las autoridades manchurianas y al gobierno japonés y espera que ese gobierno haga todas las rectificaciones necesarias».

Agrega la nota rusa que el arresto de tantos principales empleados soviéticos del ferrocarril hace en extremo difícil el funcionamiento de esa vía de comunicación, y entiende que los arrestos y la circulación de «acusaciones sin fundamento», relativas a que los ciudadanos soviéticos y hasta el mismo cónsul ruso en Pogranichsnaya están organizando los descarrilamientos y los desórdenes son «flagrantes violaciones de los derechos que tiene el Soviet sobre el ferrocarril».

La nota del gobierno de Moscu está concebida en términos más enérgicos que la protesta que formuló hace algún tiempo el cónsul interino soviético en Harbin ante las autoridades del Manchukuo. Se concede gran significación al documento por cuanto asegura que los cargos de que los funcionarios soviéticos son responsables de crímenes, descarrilamientos y desórdenes, están «apoyados oficialmente por el ministro de la Guerra japonés y los representantes del ministerio de Estado».

La suspensión de relaciones ruso-manchúes

Un funcionario de Nanking vaticina que en la primavera de 1935 surgirá la guerra

SHANGHAI, agosto 23. (SD).—Como punto culminante a un gran número de protestas ante las autoridades de la Unión Soviética, el Gobierno de Manchukuo decidió ayer suspender toda clase de negociaciones con el Soviet, hasta que éste repare satisfactoriamente cierto número de incidentes ocurridos en la frontera. Esta declaración es considerada como una suspensión de relaciones diplomáticas con Rusia.

Los incidentes que Rusia tiene que arreglar satisfactoriamente incluyen el del río Amur, en donde los soldados rojos dispararon contra un barco manchuquiano, y el de los aeroplanos soviéticos que volaron sobre territorio de Manchukuo.

NANKING ESPERA GUERRA EN 1935

NANKING, agosto 23. (SD).—No obstante los informes recibidos del Norte de China y Manchukuo sobre la creciente fricción entre Rusia y el Japón, Nanking no ve posibilidad de choque armado hasta la primavera de 1935. Esta es la opinión de un funcionario del gobierno, según se publica en una entrevista en el día de hoy. Las declaraciones y gestos bélicos actuales, según este funcionario, son para consumo doméstico en el Japón y Rusia.

LAS NEGOCIACIONES SOBRE EL FERROCARRIL

MOSCU, Agosto 23. (SD).—Cuatro días después de haberse anunciado en Tokio la ruptura de las negociaciones ruso-japonesa-manchuquianas para la venta del Ferrocarril Oriental Chino, la prensa del Soviet ha publicado por primera vez detalles de esas negociaciones.

Según esta exposición la Union Soviética rebajó su precio original de 250,000.000 rublos en oro a 56,000.000 de rublos en oro. Además, como otra concesión, admite las dos terceras partes de este dinero en mercancías.

La oferta japonesa-manchuquiana subió de 50,000.000 yens —que fué la primera oferta— a 120,000.000 yens. Así ha quedado entre las negociaciones una diferencia de 10 millones de yens, por cuya causa se han suspendido las mismas.

Mientras tanto continúan los ataques de «bandidos» a la sección rusa de la línea, sin que aparentemente Japón haga nada para impedirlos. Se ha llegado a alegar que estos ataques son realizados por las fuerzas armadas de Manchukuo, con el objeto, según Moscú, de que deprecie el valor de la línea, influenciando al Soviet a que acepte un precio más bajo.

BURLA BURLANDO

Por M. Alvarez Marrón

«MARUGUERIA» ANDANTE

Es indudable que los actuales tiempos son de terrible penuria, que el que más y el que menos tiene sus hondas preocupaciones sobre el modo de resolver el apremiante problema del cocido cotidiano. Pero es indudable también que existe una clase de personas para quienes el advenimiento de la presente situación ha sido una ganga o una bendición. Nos referimos a los que han venido al mundo dotados con el inefable instinto de vivir de «guagua».

Estas personas en los tiempos prósperos y normales solían encontrar sus dificultades y quebrarse de cabeza para mantener su inolvidable ración instintiva de «marugas». No era tan fácil entonces encontrar un pretexto para decirle al casero o al bodeguero:

—Vuelva usted mañana.

Pero ahora, ¡loado sea Dios! eso de la «crisis» ha encontrado muchísimo hombre una grandísima comodidad. Ya no tiene que calentarse la cabeza en discurrir sus excusas para no pagar.

—Amigo, ya usted ve... La crisis...

—Y menos mal si el ciudadano es de los que se han acogido a las nuevas doctrinas sobre la propiedad, en cuyo caso le dirá al cobrador de mal gesto:

—Qué se trae, amigo?... Eso de cobrar ya pasó de moda.

Siempre el verbo «pagar» ha tenido sus dejos de amargura, pero para los buenos pagadores, pero la actualidad ha adquirido proporciones epidémicas. No hay quien deje de sentir más o menos intensamente sus efectos. El buen pagador se ha hecho mediano; el mediano, malo; el malo se ha hecho más agresivo.

Una de las grandes víctimas, si la principal, de la «maruguería andante» es el casero. Antes el pago del alquiler de la vivienda era «cosa sagrada»; ahora se le mira con obligación remota. Esto los que todavía lo consideran como una obligación. Porque los hay que al tomar en alquiler una casa o vivienda, hacen con el deliberado propósito de no pagar más que el mes de entrada y no abonar después un centavo, así la vivan un año o dos, según la benignidad y paciencia del propietario. Eso los que aún conservan algún respeto a la «legalidad», porque los hay que toman la casa «revolucionariamente» y... no hay quien los eche...

Hemos hablado de la paciencia, la benignidad del casero, y, en efecto, suele ser inagotable; pero llega un día en que la pierde, y procede al desahucio; más entonces, en prueba de su decencia y gratitud, el maruga recurrirá a los cien mil subterfugios y triquiñuelas con que la favorece la Ley, y seguirá disfrutando de «guagua» la vivienda por tiempo ilimitado.

Ocurren en la actualidad otras circunstancias que han venido a reforzar el espíritu de resistencia de los malos pagadores. Los políticos hablan más que de transformaciones radicales en el sistema económico de la nación; se habla de una distribución más equitativa de la propiedad; se asegura que pronto vendrá una condonación general de deudas; y esto, naturalmente, hace que el maruga se abstenga de abonar lo que debe, hasta «ver qué pasa».

Otras consecuencias enojosas de este universal ejercicio de la «maruguería andante», entre ellas la de arrastrar a sus filas al que siempre ha sido buen pagador. Y no es mal que el Fisco no le llame «maruga», sinó «moroso». ¿Y qué de hacer el cuitado, si no le pagan a él?...

Conste que estas «ironías» a Padre Cobos, no van con los que siendo hombres honrados y probos no pueden solventar sus deudas por haber perdido su empleo o sus medios de vida, sinó con los que, pudiendo cumplir con sus compromisos monetarios, no lo hacen por el **instinto de maruguería.**

UNO DE LOS ABOGADOS DEL EX-MAGNATE S. INSULL, GOBERNADOR DE MACEDONIA

ATENAS, Grecia, agosto 23. (AP).—Pericles Rhallis, uno de los abogados que tuvo Samuel Insull en Atenas para defenderse contra los ataques del Gobierno americano, los cuales triunfaron finalmente, ha sido nombrado Gobernador General de Macedonia, cargo que tiene asiento en el Gabinete.

Rhallis renunció a la defensa de Insull antes de que éste saliera secretamente de Grecia.

En aquella ocasión se rumoraba que Rhallis sería nombrado Ministro del Interior, cargo que estaba vacante por la renuncia de M. Mountinides, que había desempeñado el puesto durante todo el tiempo que duró la lucha entre la Legación de los Estados Unidos y el Gobierno de Grecia.

Los funcionarios declaran que el nombramiento de Rhallis no tiene relación de ninguna clase con el asunto Insull.

M.E.C.D. 2016

No publicaremos ningún trabajo que no sea realizado por nuestros fotógrafos, que serán debidamente identificados con el carnet del Diario de la Marina

DIARIO DE LA MARINA

HABANA, VIERNES, 24 DE AGOSTO DE 1934

SUPLEMENTO DIARIO EN ROTOGRABADO; DE ACTUALIDAD MUNDIAL TELEFONO M-3775

HEMEROTECA MUNICIPAL MADRID

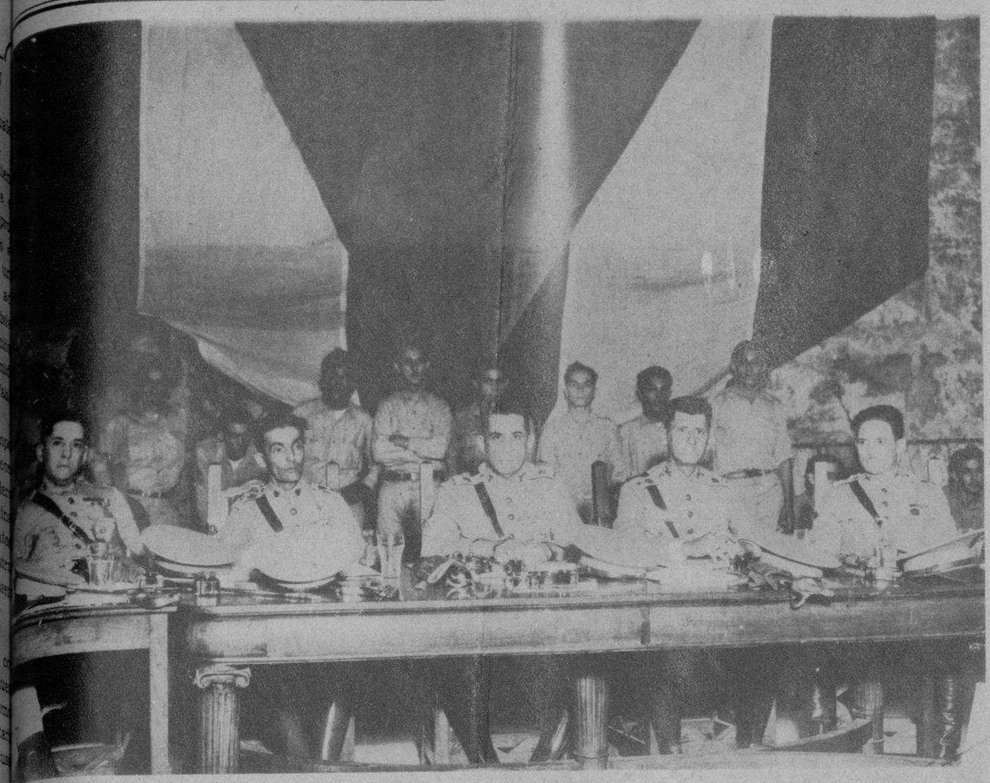

EL TRIBUNAL MILITAR que juzgó a los culpables de la intentona para derrocar al Gobierno, ex-comandante Echevarría y ex-capitán Erice. Integran el Tribunal el teniente coronel Francisco Tabernilla, los comandantes Corbo Barquín, Borbonet, Miranda, Dole, Pérez Alfonso, el capitán Figarola y fungió de Fiscal el doctor Busto (Foto D. M.)

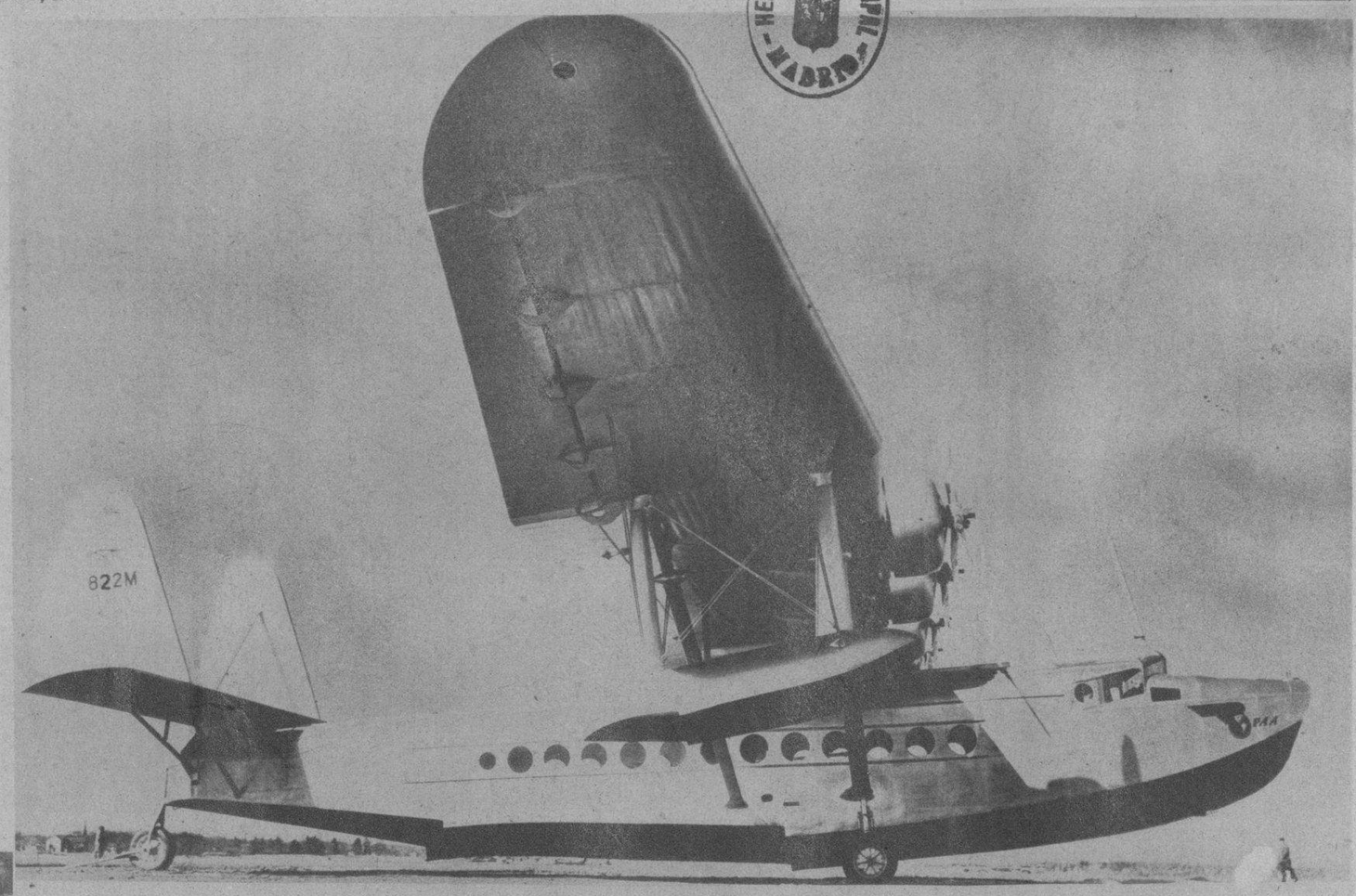

AYER FUE BAUTIZADO en el Brasil, por la esposa del Presidente d ela gran República del Sur, la más grande aeronave comercial del mundo, construída por la Pan American Airways, para su tráfico trasatlántico. He aquí el gigantesco S-42 de cuatro motores, poco después de haber batido el record mundial de altitud con varias toneladas de carga (Foto Special)

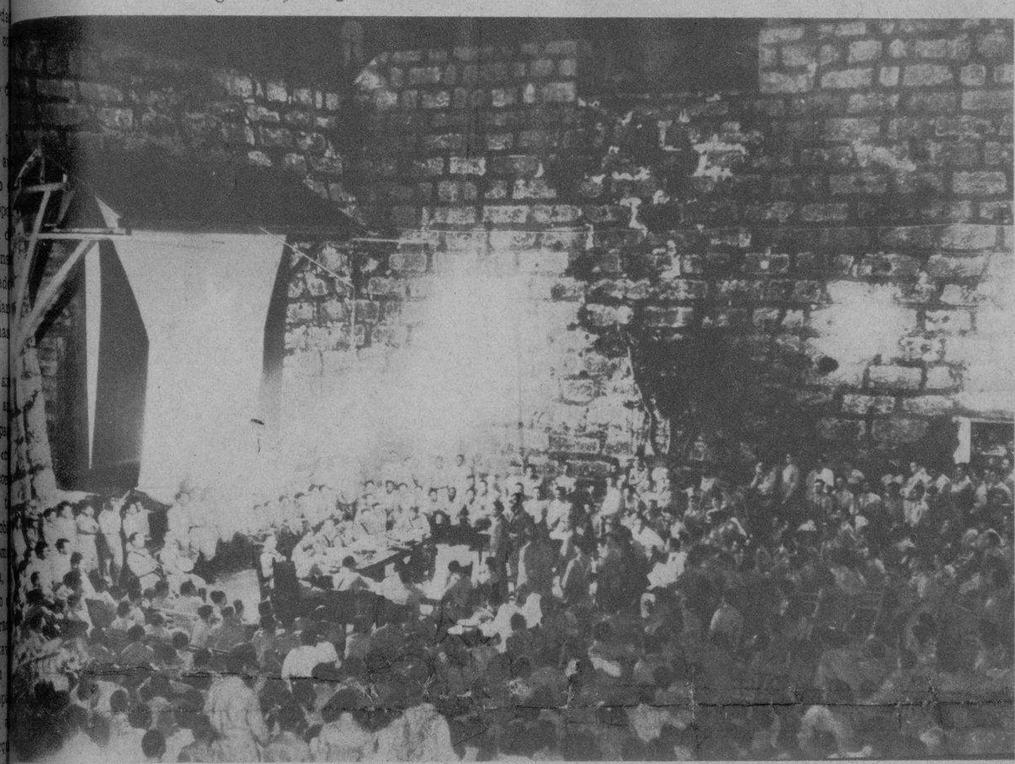

EN EL TEATRO al aire libre que los oficiales y alistados del Ejército Constitucional poseen en la Cabaña, fué levantado el estrado donde actuó el tribunal militar que juzgó los delitos de alta traición perpetrados por los ex-oficiales Echevarría y Erice. Aquí presentamos en esta foto el tribunal reunido y los asistentes al trascendental acto (Foto D. M.)

EL COMANDANTE JOSE A. ALVAREZ, que fué el que llevó al Presidente la sentencia de muerte impuesta por el Tribunal Militar a los ex-oficiales Echevarría y Erice, por el delito de alta traición (Foto D. M.)

MOMENTO PATETICO en que la esposa del ex-comandante Echevarría, Caridad Martínez de Echevarría, el padre del ex-oficial, Máximo Echevarría, y su madre política, Sara María de León, acudieron al Palacio de la Presidencia a solicitar clemencia para el oficial juzgado ayer (Foto D. M.)

DESPUES DE SER JUZGADOS por el tribunal militar los ex-oficiales Echevarría y Erice, fueron conducidos a sus calabozos, donde guardan prisión por el delito de alta traición (Foto D. M.)

PRESIDENCIA DE LA ASAMBLEA del Conjunto Nacional Democrático, presidida por el General Mario G. Menocal y altas personalidades de dicho Partido, que fué celebrada ayer por la tarde con el objeto de tomar importantes acuerdos en relación con la vida nacional (Foto D. M.)

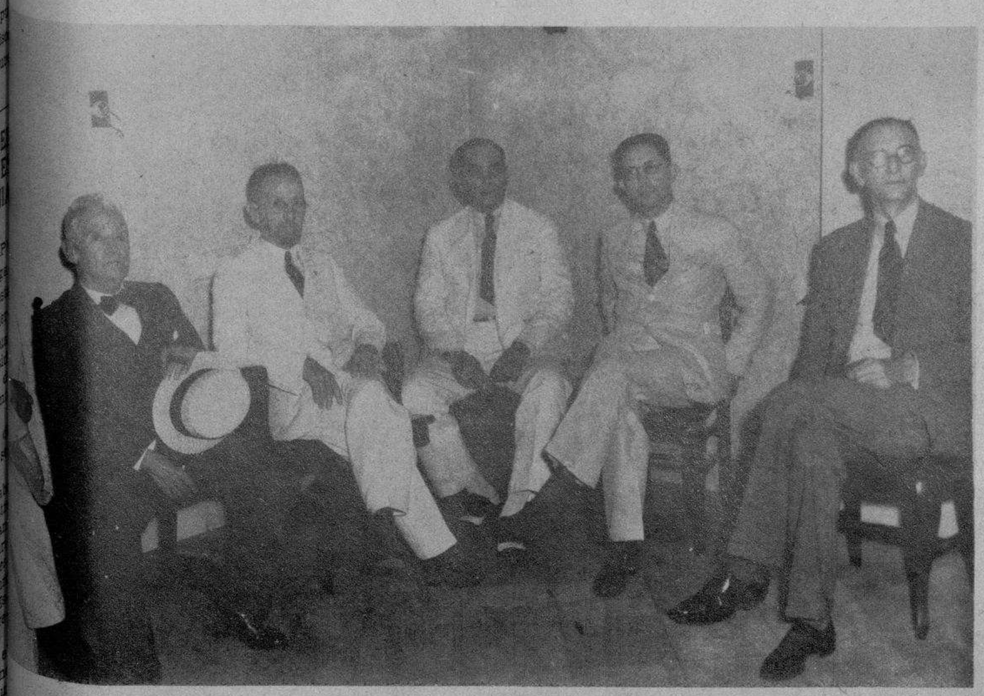

DE LA ASAMBLEA DE AYER.— El general Mario G. Menocal, ex-Presidente de la República, se encuentra reunido con los doctores Santiago Verdeja, Cuervo Rubio y Albanés y del coronel Justiniano Pedraza, líders del Conjunto Nacional Democrático, que eligió ayer su Comité Ejecutivo (Foto D. M.)

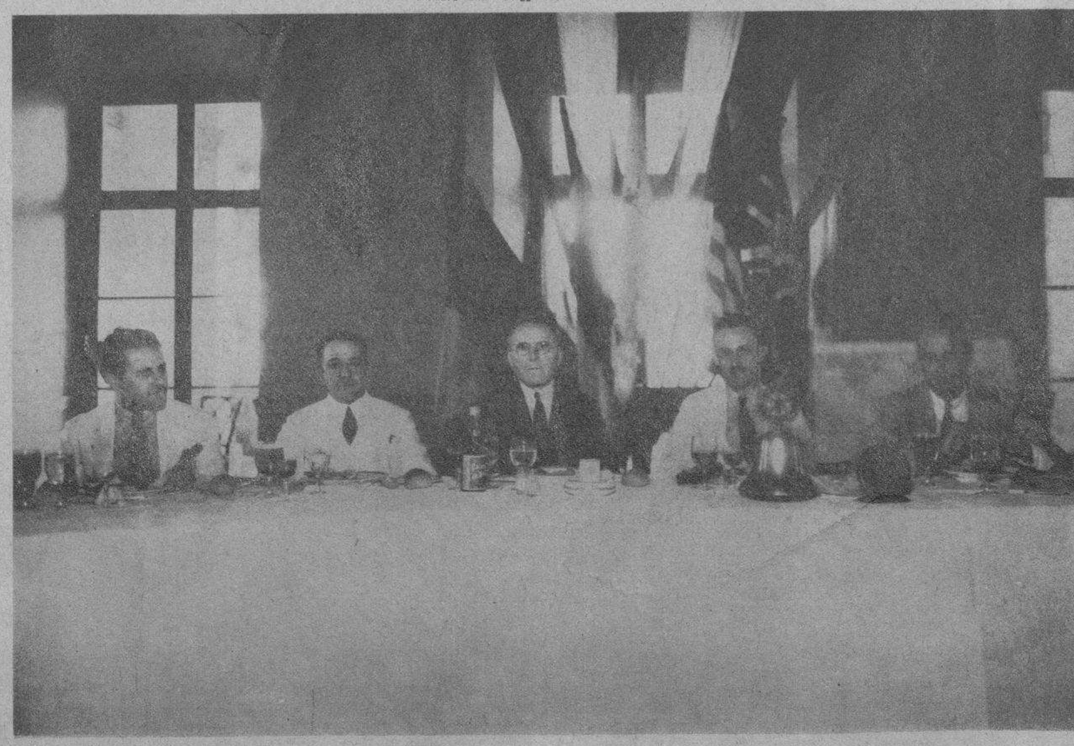

FUE INVITADO especialmente por el Club Rotario de la Habana el célebre Dr. Rosenow, perteneciente a la Institución médica de los hermanos Mayo, y que se encuentra en la Habana colaborando con los médicos cubanos para combatir la parálisis infantil. En esta foto aparecen, de izquierda a derecha, el Dr. Manuel Galigarcía, el Dr. Angel Arturo Aballí, el Dr. Rosenow, el ingeniero Horacio Navarrete, Presidente del Club Rotario, y el doctor Calvet (Foto D. M.)

M.E.C.D. 2016

LOS EFECTOS DE UNA TORMENTA.—Mostramos en esta interesante foto varios automóviles que fueron barridos por la enorme tormenta de agua y viento que se desató recientemente en la villa de Bridgeton, en el Estado de New Jersey. La fuerza de la tormenta fué de tales dimensiones que muchas casas fueron derruídas, las líneas del ferrocarril levantadas y las cosechas totalmente perdidas. Miles de pesos perdieron los campesinos y propietarios urbanos de la localidad (Foto W. W.)

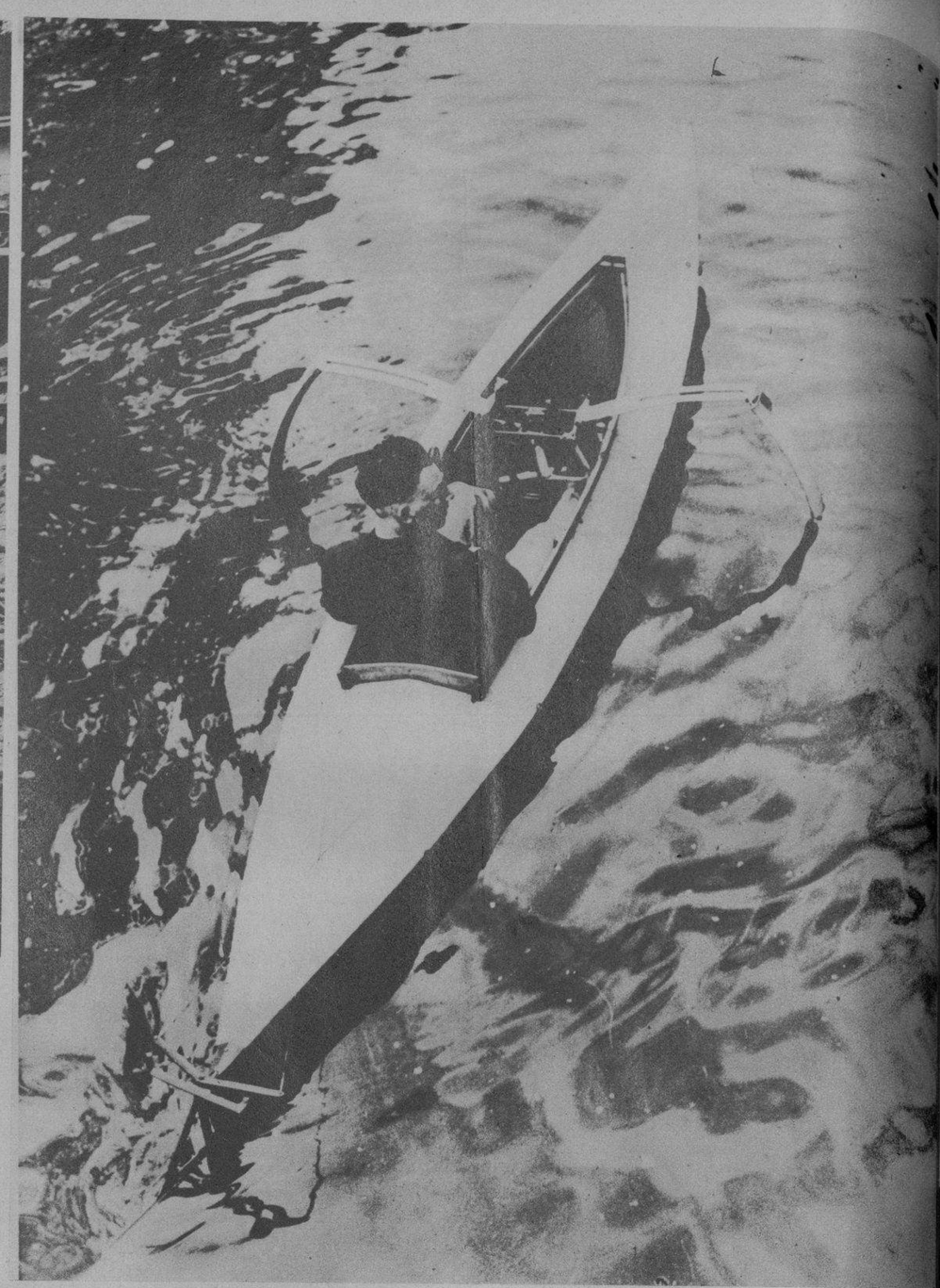

UN BOTE CURIOSO es este diseñado por un alemán. Tiene la particularidad de que no tiene remos ni motor. Se mueve con pedales y dicen los que han visto las pruebas que alcanza bastante velocidad (Foto Wide World)

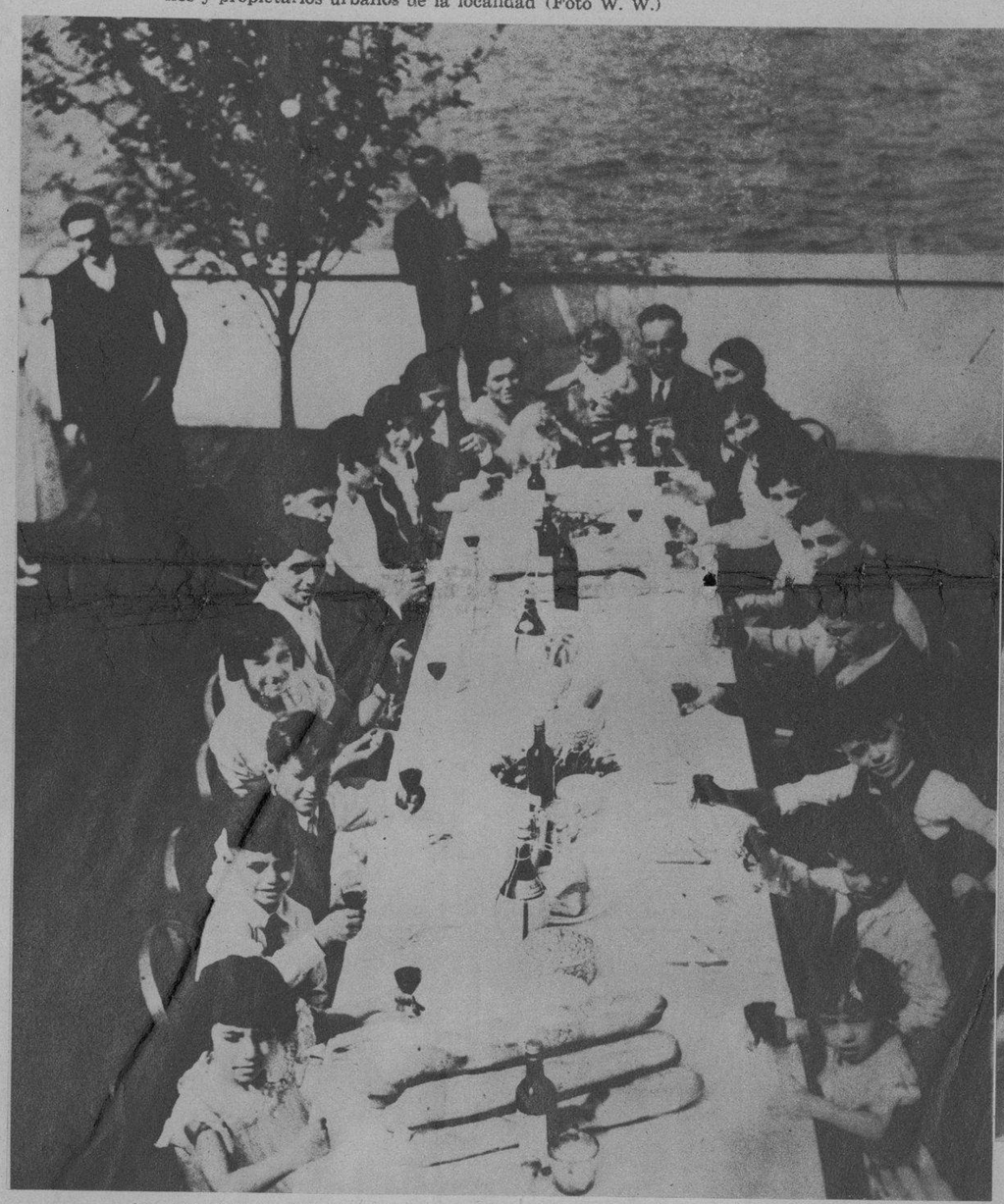

LA FAMILIA LATORRE, de Italia, está considerada la más nutrida y saludable que vive en los Estados Unidos. Cada vez que los de Latorre se reunen para comer se sientan en la mesa veinte personas, incluyendo al que la paga (Foto Wide World)

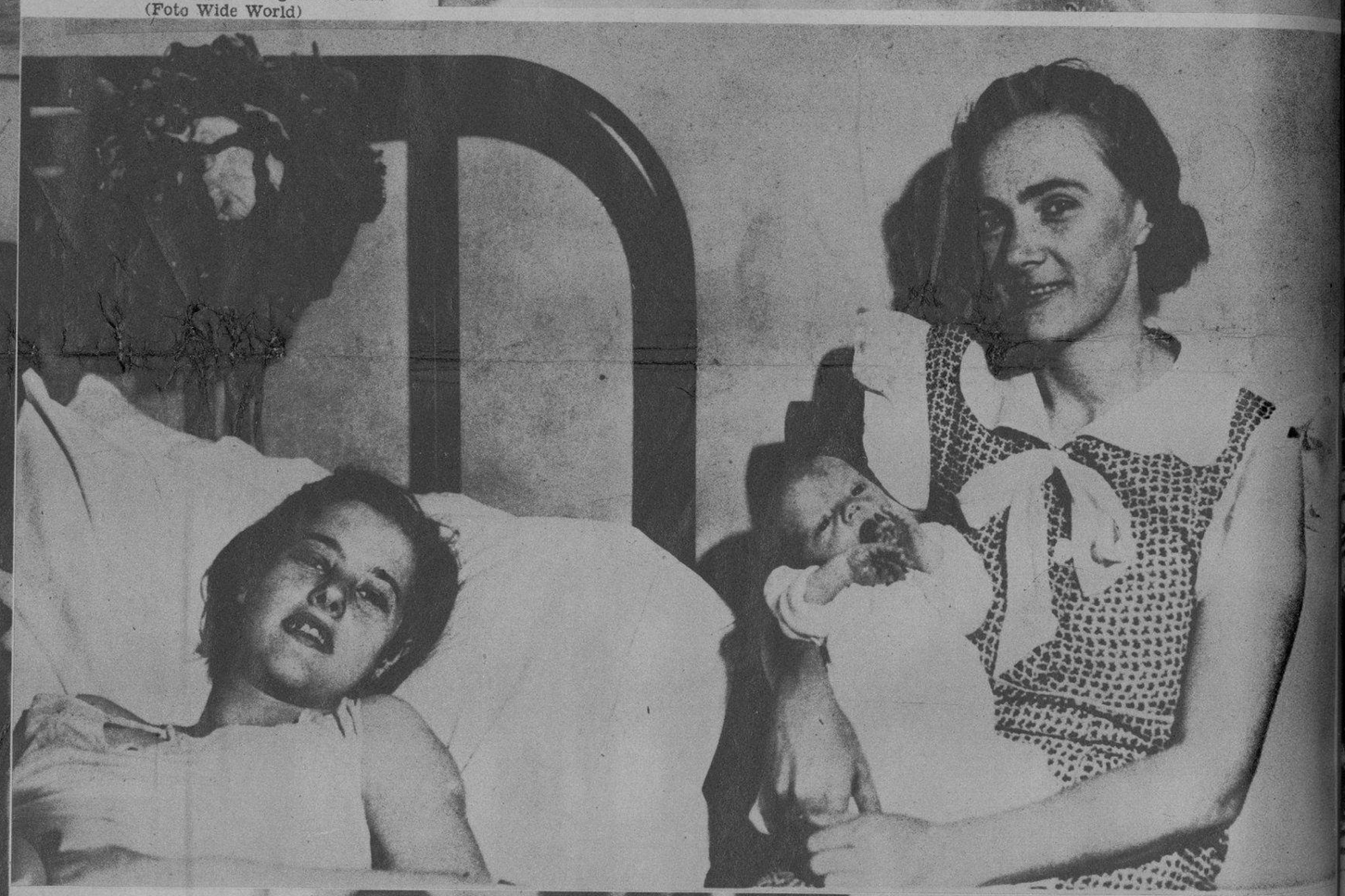

MRS. GLADYS BOLLWITT, a la derecha, que solamente tiene 32 años de edad, puede ser que sea la abuela más joven de los Estados Unidos. Un niño le nació a su hija, Mrs. Henry Railing, la que cuenta sólo 15 años. Esta joven madre contrajo nupcias cuando sólo tenía 14 años, y su madre, Mrs. Bollwitt, se casó cuando tenía 16. En esta foto mostramos las tres jóvenes generaciones (Foto Wide World)

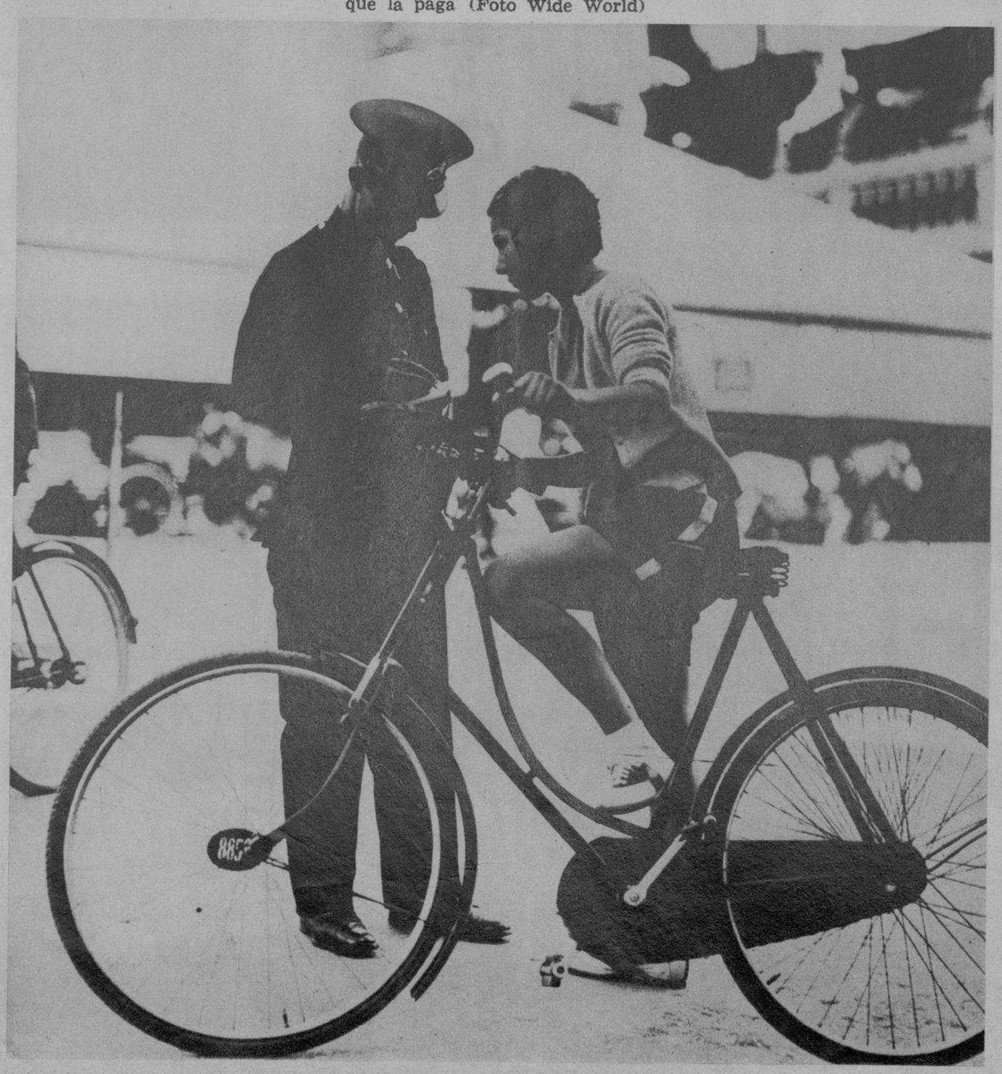

ESTA MUCHACHA ciclista acaba de ser multada por la policía de la ciudad de Hamilton, en Bermuda, por contravenir la orden del Alcalde, consistente en la prohibición de andar por la ciudad en pantalones tan cortos (Foto Wide World)

MR. T. O. M. SOPWITH, propietario del yacht inglés "Endeavour", que competirá en la justa náutica en opción de al Copa América en aguas de los Estados Unidos. El sportman británico aparece en esta foto en compañía de su esposa a bordo del vapor "Aquitania", que los llevó a New York. En la actualidad el "Endeavour" se encuentra en pleno Atlántico en su ruta a América, donde se hallará a tiempo para competir contra los veleros más rápidos de la Unión, el día 15 de septiembre próximo (Foto W. W.)

M.E.C.D. 2016

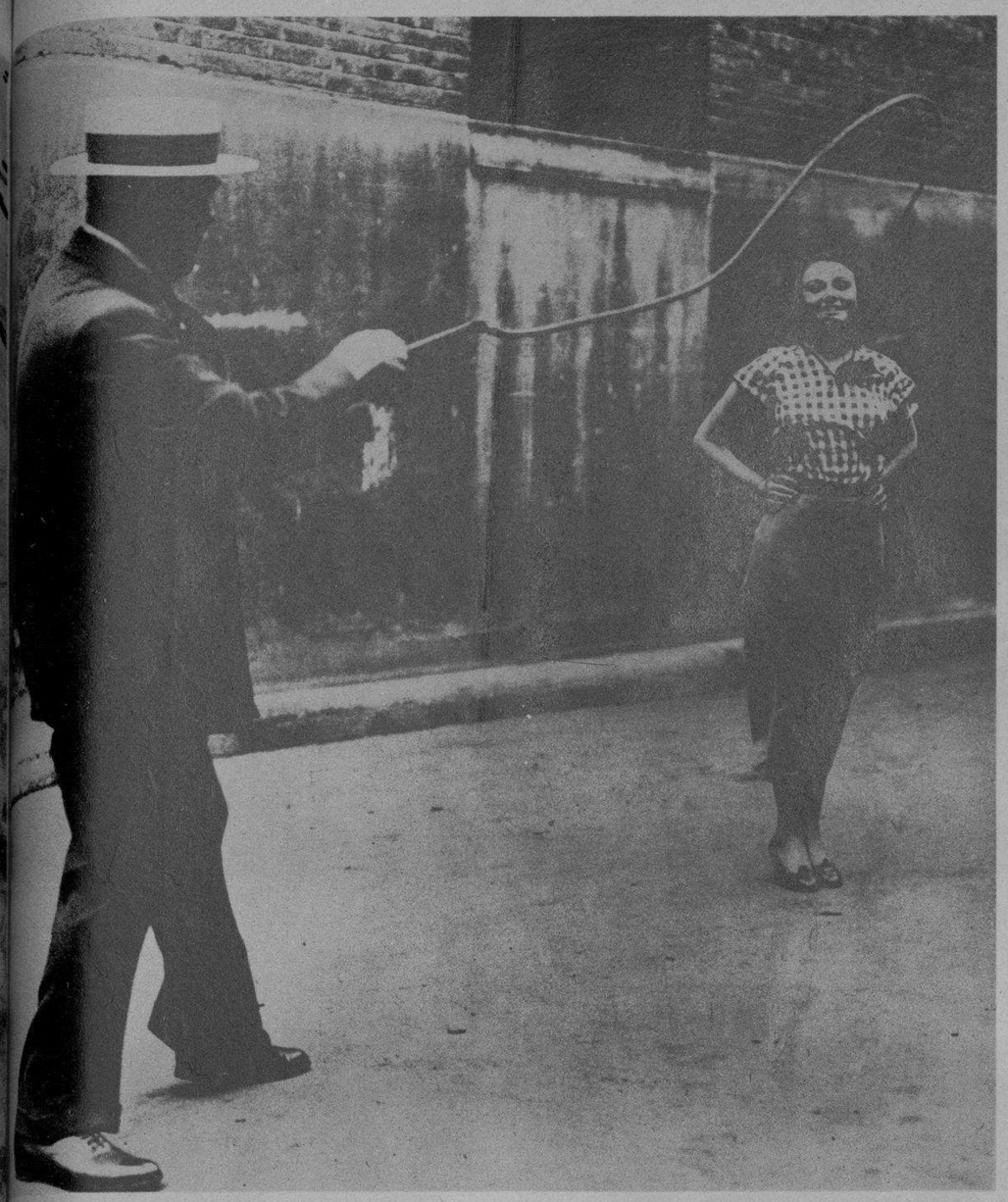

SONRIENTE ESPERA esta bella dama londinense que el coronel Fred Lindsay, nativo de Australia y caballista notable, que le cruce el cuello con un largo látigo. La suerte la hace el coronel sin lastimar en nada a la muchacha (Foto Wide World)

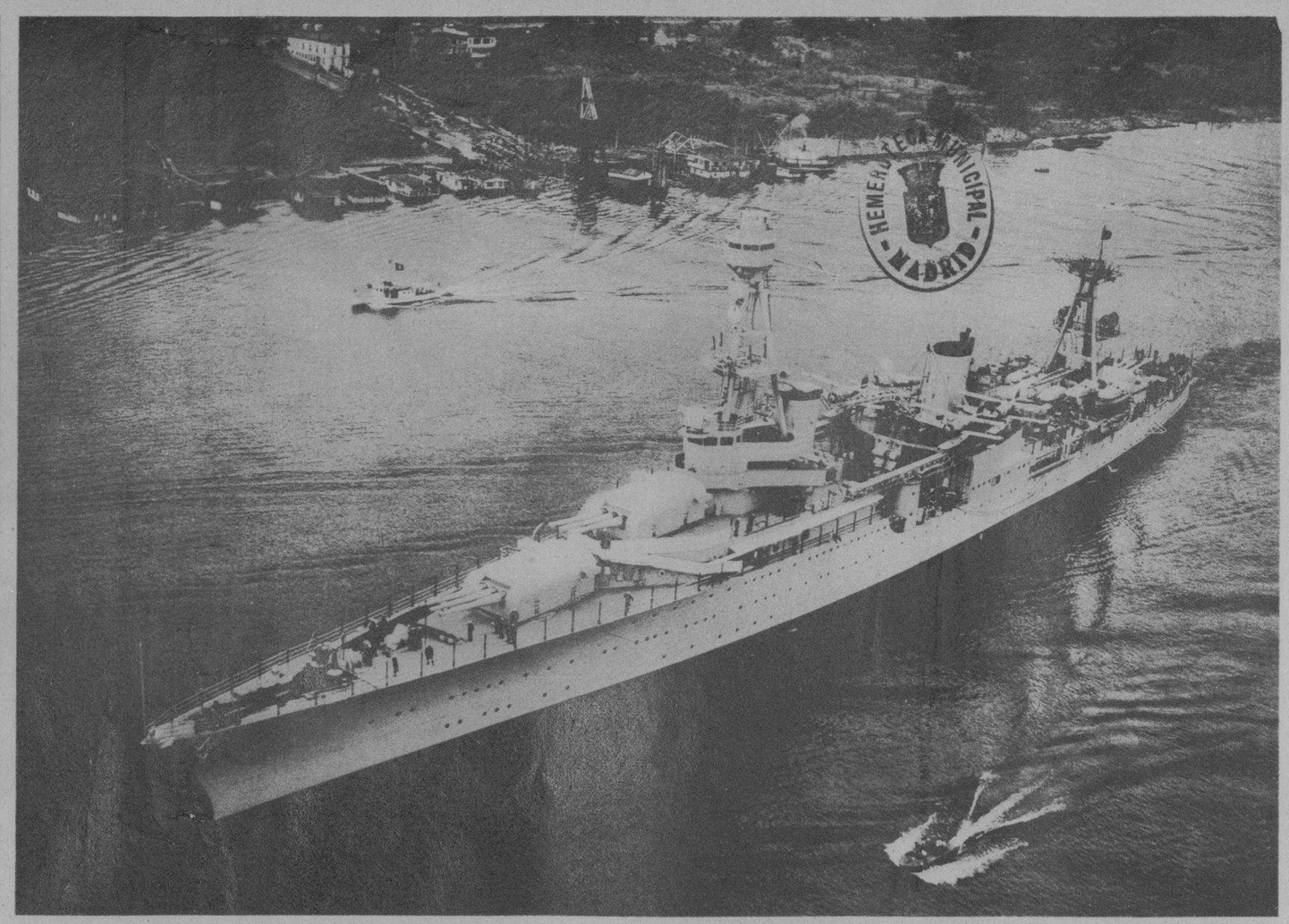

VIAJE DE 10.000 MILLAS.—El Presidente de los Estados Unidos, Mister Franklyn Delano Roosevelt, se encuentra de nuevo en Washington atendiendo a los asuntos importantes que confronta la nación amiga y vecina. Aquí vemos al "Houston", el formidable crucero de la Armada americana, en el puerto de Portland, anclado, después de haber realizado un viaje de 10.000 millas conduciendo al Jefe del Estado por sus posesiones del Atlántico y el Pacífico (Foto Wide World)

PECTOS DE LA TORMENTA.—En la foto mostramos a un barco de vela ciado en la rada de Bridgeton, en el Estado de New Jersey, que sufriera erías al desprendérsele el puente donde se hallaba amarrado, durante la rrible tormenta que azotó la villa citada y sus alrededores (Foto W. W.)

ANDRE PERUGUA, el zapatero más famoso de París, aparece en compañía de su "bull-dog" "Cupid", a quien le ha hecho unos curiosos botines (Foto Wide World)

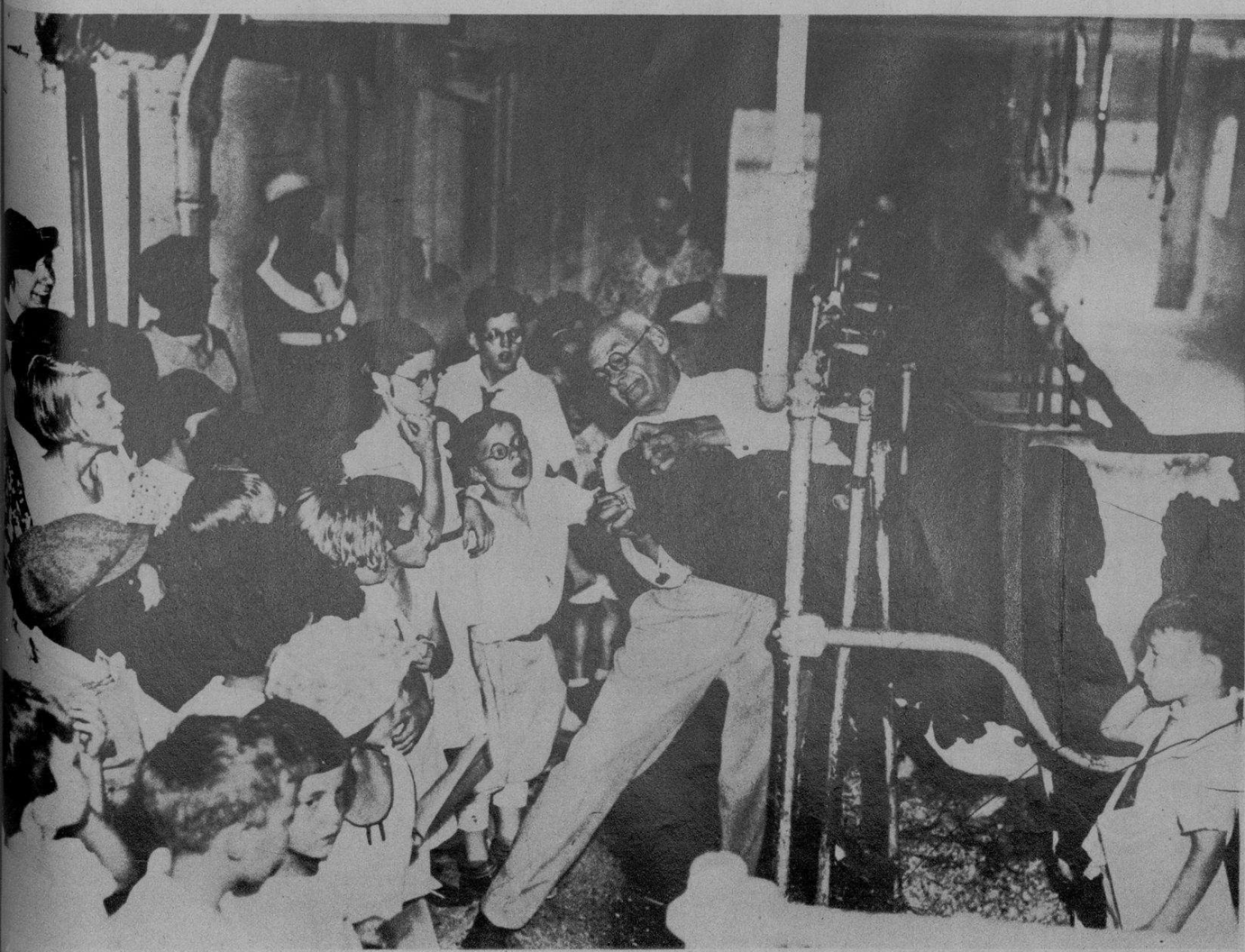

UN GRUPO de niños de varios colegios de Pomton Plains, en el Estado de New Jersey, acompañados de sus profesores, acudieron a una moderna planta de lechería con el objeto de conocer los adelantos de esta industria en los Estados Unidos. Los niños recibieron una lección objetiva muy interesante y observaron toda la manipulación de la cremería (Foto Wide World)

ESTE COW-BOY, Harold de Garro, está tan acostumbrado a volar por el aire cuando se encabrita su caballo que ha decidido andar en zancos. En esta foto mostramos a Harold y a Jackeline Moore en su pequeño "ponny" debajo del gigantón (Foto Wide World)

M.E.C.D. 2016

MUSELINA INGLESA "PETRONIO"
Selecto entre lo selecto
Pídala a su SASTRE
Sobrinos de Nazábal
Importadores de Paños
MURALLA 70

LA INSTANTANEA DE LA SUERTE

HOY PERTENECE LA FOTO a la ciudad de Pinar del Río. La simpática joven que aparece dentro del círculo es la agraciada con el obsequio de la Real Silk, pudiendo pasar por la agencia de esa localidad a fin de recibir su regalo, previa identificación. Además, la REAL SILK regala durante el mes de agosto a su distinguida clientela un magnífico y elegante lapicero. Llame al M-6023 o a la Oficina de la localidad donde usted reside, solicitando la visita de un representante de la Real Silk. Al llamar, no olvide decir que este anuncio lo leyó en el Rotograbado (Foto D. M.)

LA SEÑORITA AGRICULTURA.—La bella y graciosa señorita Clotilde Alfonso, que representa al Municipio de Santa María del Rosario, en el cursillo que se está celebrando en la Secretaría de Agricultura (Foto D. M.)

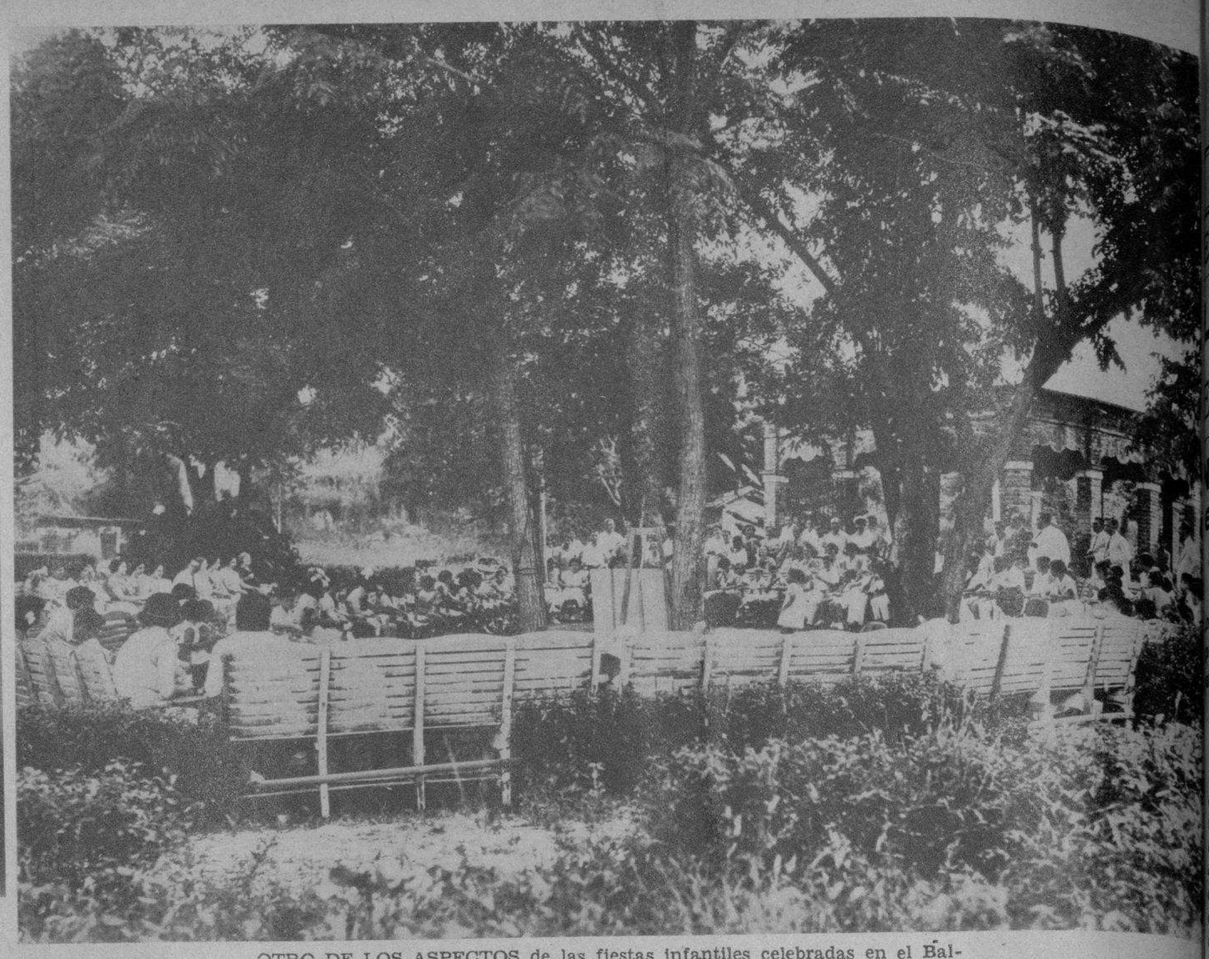

OTRO DE LOS ASPECTOS de las fiestas infantiles celebradas en el Balneario de San Miguel de los Baños, donde se reune un grupo tan numeroso como escogido de la mejor sociedad de la República. El fotógrafo ha escogido el momento en que la niña Nena de la Cámara, nieta de la condesa de Buenavista, ponía el rabo el burro pintado, obteniendo como premio un burrito de carne y hueso muy gracioso, donado por el Dr. Abril Ochoa

LOS TEMPORADISTAS de San Miguel de los Baños celebraron dos bellísimas fiestas infantiles, bajo la dirección del dinámico y bondadoso amigo Sr. Enrique Berenguer, una en obsequio de los niños veraneantes y otra para esparcimiento y beneficio de los niños del pueblo y especialmente de los niños pobres. En ambas hubieron juegos, competencias y regalos que pusieron una nota de alegría y cordialidad en el pintoresco Balneario

RECIENTEMENTE en la iglesia de Santo Tomás de Avilés contrajeron matrimonio la joven Milagrinos Piquero Ferreira y el conocido comerciante de esta capital Víctor Py Díaz, gerente de "La Casa del Perro". A la ceremonia, que resultó suntuosa, acudió lo mejor de la sociedad de Avilés y un numeroso grupo de la colonia cubana, que fué obsequiada con un buffet espléndido en el hotel La Serrana. Amenizó la fiesta una orquesta de señoritas que tocó escogidas piezas musicales (Foto D. M.)

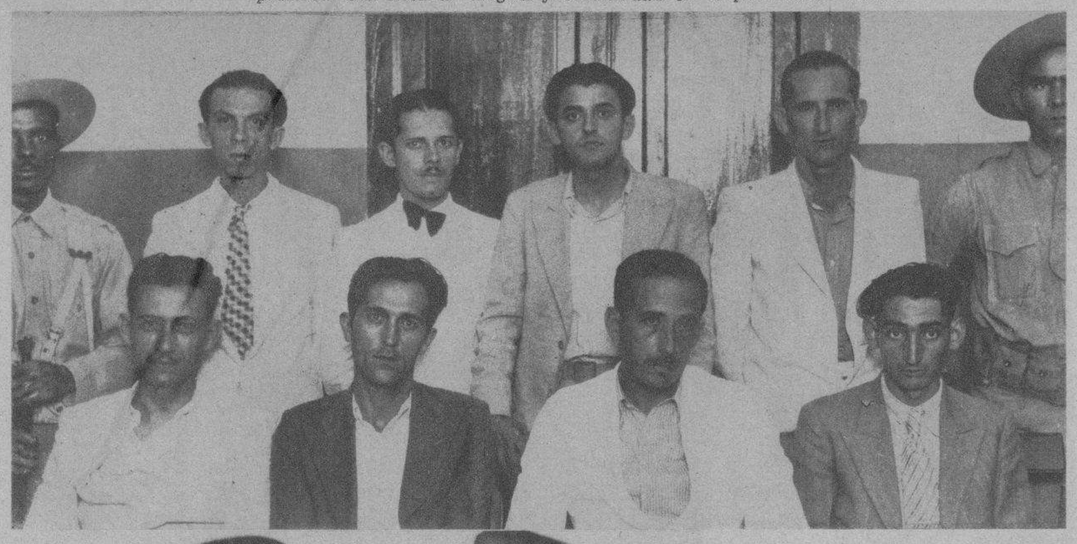

GRUPO de revolucionarios holguineros detenidos por el Ejército en dicha ciudad, por estar complicados en la conspiración descubierta contra el Gobierno por la asociación secreta TNT. En esta conspiración se encuentran complicados también el capitán del Ejército Argilagos, ex-alcalde de Holguín, y varias clases y soldados del Ejército (Foto D. M.)

TRIANON
VENTA SORPRESA
NEPTUNO Y SAN NICOLAS

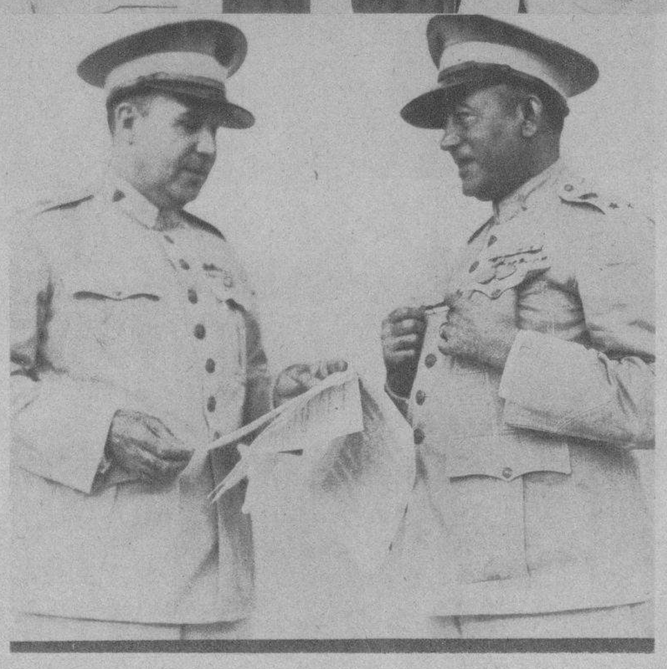

EL COMANDANTE Raimundo Ferrer, a su llegada a Santiago de Cuba para investigar la conspiración militar-civil descubierta en la ciudad de Holguín, por orden del coronel Batista. La foto muestra al comandante Ferrer cambiando impresiones con el teniente coronel Diego Rodríguez, Jefe del Regimiento "Maceo" (Foto D. M.)

EL TESORERO de la sociedad galaica "Puentedeume y su Partido", señor Nicolás González, fué homenajeado últimamente por sus amigos y compañeros de directiva. El homenaje consistió en un banquete, que se llevó a efecto en el restaurant "El moderno vegetariano". La foto muestra un aspecto de tan interesante acto (Foto D. M.)

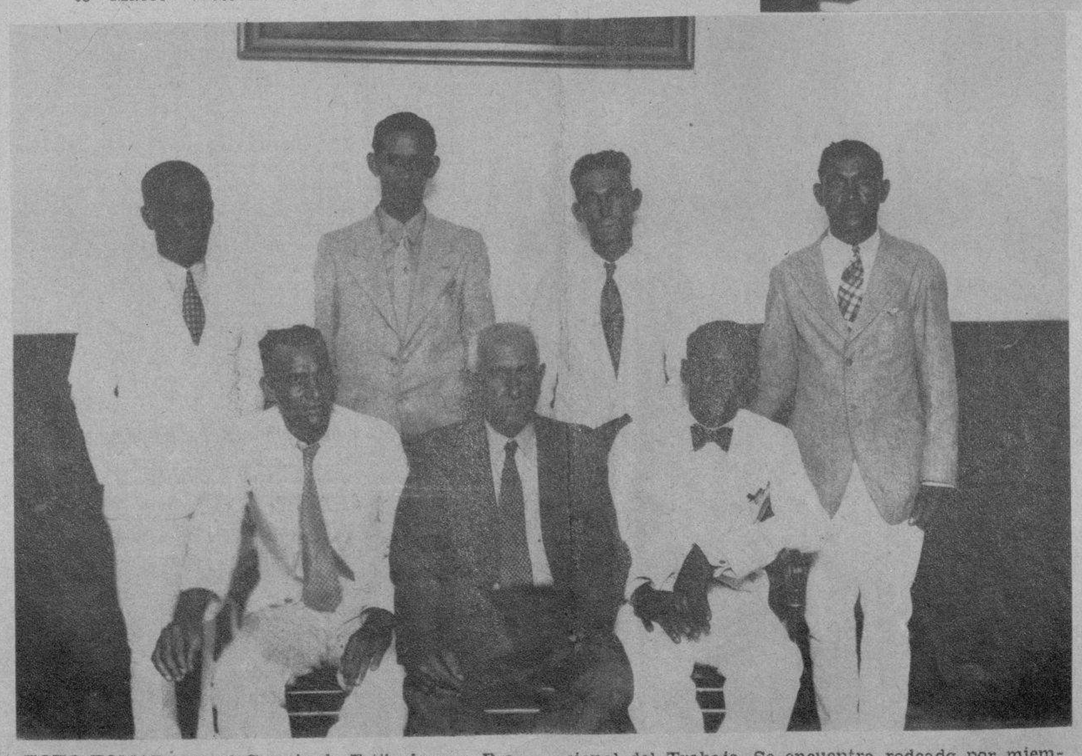

FOTO TOMADA en el Gremio de Estibadores y Braceros de la Marina en la ciudad de Santiago de Cuba, con motivo de la llegada de Ginebra del Delegado obrero cubano Sr. Alfredo Padrón Batista—que aparece sentado en el medio—a la Conferencia Internacional del Trabajo. Se encuentra rodeado por miembros de la Directiva del Frente Unico de Colectividades Obreras de esta ciudad. Estos obreros pertenecen a gremios, sindicatos y asociaciones obreras separadas de la Confederación y de la Federación Obrera

ARMAS OCUPADAS por el Ejército en la finca Norma, Término de San Luis (Oriente), propiedad del Sr. López, padre del Inspector de Cárceles y Presidios, Sr. Antonio López Rodón. Dichas armas fueron depositadas en el Cuartel Moncada de Stgo. de Cuba (Foto D. M.)

PARA EL SOBERANO DEL HOGAR

. . . la comodidad es lo principal. Use sólo Talco Mennen que además de ser puro y boratado es medicamentado. Absorbe la humedad. Calma las irritaciones y forma una capa protectora que proporciona saludable comodidad. ¡No use otro!

TALCO BORATADO MENNEN

M.E.C.D. 2016