1A SECCION

SERVICIO DE ASSOCIATED PRESS. Esta queda autcrizada para usar nuestro servicio y noticias de información.

HILO DIRECTO CON NUEVA YORK

DIARIO DE LA MARINA

El DIARIO DE LA MARINA es el periódico más antiguo de Cuba. Fué fundado en el año mil ochocientos treinta y dos.

SERVICIOS ESPECIALES DE ESPAÑA

1A SECCION

AÑO CIENTO DOS.—NUM. 188. ACOGIDO A LA FRANQUICIA POSTAL LA HABANA, MARTES, 31 DE JULIO DE 1934.—SAN IGNACIO DE LOYOLA Y SANTA ELENA. TIEMPO PARA HOY: BUENO. ALGUNAS TURBONADAS. PRECIO: 5 CENTAVOS

YUGOESLAVIA SE MUESTRA INCONFORME CON QUE SEA ITALIA LA UNICA EN PROTEGER A AUSTRIA

El Dr. La Torre entregará hoy el Decanato

Lo sustituirá el Dr. Lendián. El exceso de trabajo le impide atender también al Decanato

EL doctor don Carlos de la Torre, decano de la facultad de Letras y Ciencias, ratificó anoche su propósito de renunciar al decanato, agobiado por la inmensa cantidad de trabajo que pesa sobre él, ya que además de las sesiones del Consejo Universitario, se ve precisado a asistir a las del Consejo de Estado y Consejo de Secretarios, como Presidente que es del primero de dichos organismos.

Precisamente, ayer, se vió obligado a abandonar el Consejo de Estado tras de sufrir un pequeño desmayo.

Se asegura que hoy hará entrega del decanato al doctor Lendián.

12 comunistas sorprendidos en una conferencia

En un registro se encontró un retrato de Mella, proclamas y documentos comprometedores

El Teniente Marrill, auxiliado de varios vigilantes de la Sexta Estación, detuvo anoche en el sindicato que está situado en Belascoain y Tenerife, a varios individuos a los que acusaron de comunistas, siendo todos puestos a disposición del Jefe de la Vigilancia de la Habana, Comandante Díaz Calderín.

QUIENES SON LOS DETENIDOS

Se nombran los detenidos Gilberto Acosta Alba, de 17 años y vecino de Carbajal 1, letra A; Carlos Temprano Hernández, de 19 años, y de Carvajal 1; Lázaro Sánchez Izaguirre, de 18 años, y de Sitios 137; Luis Tarafa, de 21 años, y de Dolores y 16, en el Reparto Lawton; Miguel Hernández Fernández, de 18 años, y con domicilio en el Reparto Las Yaguas; Reinaldo Fernández Suárez, de 19 años, y de San Agustín 26, en Arroyo Apolo; Juan García Martínez, de 19 años, y de Vista Hermosa 36, en Jacomino; Alberto Díaz Coll, de 18 años, y del Reparto «El Porvenir»; Mario Delgado García, de 20 años, y de Arbol Seco 23; Angel González Cárdenas, de 18 años y vecino de la carretera de Cacahual; Hugo Molina González, de 19 años y vecino de San Agustín 26, en Arroyo Apolo; Bernardo Blanco Mayo, con domicilio en Habana 115.

En el registro que se verificó en dicho lugar, dice la policía que ocupó proclamas comunistas y retratos del estudiante Mella, carnets y documentos comprometedores.

En huelga los estibadores de Stgo. de Cuba

Si el fallo es desfavorable a ellos, 25 colectividades irán también al paro en Santiago

SANTIAGO DE CUBA, julio 30. DIARIO. Habana.—Esta mañana empezó el paro general del Gremio de Transporte de los muelles. La tranquilidad hasta ahora es absoluta. Marineros y soldados cuidan del orden.

La terminación de dicha huelga depende de un nuevo fallo dictado por la Secretaría del Trabajo, relacionado con un arbitraje que se está celebrando en La Habana. En caso de que el fallo sea favorable al Sindicato de Peones y Braceros de Almacenes, compuesto por 200 individuos de tendencias radicales, declararán la huelga 25 colectividades que componen el frente único, paralizándose, por tanto, la vida comercial. El frente único a que hacemos referencia se compone de más de diez mil obreros que no pertenecen a federación ni confederación alguna.

Como antes hemos dicho, la paralización en los muelles, depósitos y tinglados es completa, esperando los obreros y trabajadores de toda la ciudad que el fallo sea favorable al Gremio de Transporte.—García, Corresponsal.

El Presidente ha delegado en el Gobernador de Oriente para el nombramiento de los Alcaldes

La provisión de las Alcaldías de la Provincia se hará con vista a las aspiraciones de cada localidad. De este modo el Cnel. Mendieta, queda relevado de todo compromiso político

ANOCHE, el Secretario de la Presidencia, Dr. Agustín Acosta, hizo entrega a los periodistas que reportan la información de Palacio, de la siguiente nota:

LA PROVISION DE LAS ALCALDIAS DE ORIENTE

«En vista de que los Sectores que integran el Gobierno de Concentración, reunidos en el día de ayer, no han llegado a un acuerdo para la provisión de las alcaldías de la provincia de Oriente, el señor Presidente de la República ha tenido a bien designar al Gobernador coronel Gonzalo Pérez André para que, con vista de las aspiraciones de cada localidad, resuelva; relevando así al señor Presidente de la República de todo compromiso político».

UNA REUNION PREVIA

Con antelación a esta medida tomada por el Presidente, se celebró en Palacio ayer en horas de la mañana una reunión a la que concurrieron el doctor Cosme de la Torriente, Secretario de Estado, el coronel Pérez André, Gobernador de Oriente y el propio Primer Magistrado de la Nación.

En esta conferencia fué donde se convino en designar al doctor Pérez André para actuar en la provisión de las Alcaldías de Oriente, en sustitución del Jefe del Estado en cuyas manos pusieron la solución de ese complicado problema los delegados de los Sectores reunidos el domingo en la morada del coronel Pérez André.

NOTICIA CONFIRMADA

Como se vé por la declaración que suscribe el Secretario Acosta, queda confirmada la noticia que dió el DIARIO ayer sobre el asunto de las Alcaldías de Oriente.

LOS SECRETARIOS DE DESPACHO, CONTRARIOS AL SISTEMA DE SORTEO, DECIDIERON AYER LA VOTACION DEL CONSEJO DE ESTADO A FAVOR DEL SISTEMA PREFERENCIAL EN LAS ELECCIONES

POR SORTEO SE DETERMINARA EL ORDEN DE LOS CANDIDATOS EN LA BOLETA, Y SE DECIDIRAN LOS EMPATES

Los doctores Angulo, Santos Jiménez, Blanco, Coyula, Laredo y Cué se manifestaron contra la moción del Dr. Verdeja, por estimar que mantiene el peligro de la corrupción electoral

La sesión del Consejo de Estado que se celebró en el día de ayer asistieron los secretarios de Despacho señores Santiago Verdeja, Pelayo Cuervo y Rogelio Pina, de Sanidad y Gobernación, respectivamente, los dos primeros, y secretario sin cartera el último.

Mucho antes de comenzara la sesión, a las dos de la tarde aproximadamente, se reunieron los citados secretarios, además del doctor Díaz Cruz, secretario sin cartera también, que se tuvo que marchar a las cuatro de la tarde, con los miembros integrantes de la Comisión de Reformas Electorales y del Censo.

En esta reunión previa se determinó, con el voto en contra de los señores Díaz Cruz y Cuervo, que la votación sea por candidaturas completas y se dejó el problema de la forma de designación del número de candidatos electos, de acuerdo con el sistema proporcional, para la sesión plenaria.

En ella, según nuestros informes, se volvió a debatir ampliamente sobre los sistemas de sorteo, voto preferencial y otros, decidiéndose finalmente el Consejo por el sistema del voto preferencial, a virtud de haber manifestado los secretarios de Despacho presentes que el Consejo de Secretarios mantenía cerrado criterio contra el sistema de sorteo, por el que se hubiera de decidir recientemente el Consejo de Estado, accediendo a las demandas de la opinión pública, que así lo hubo de reclamar en la información que se abrió recientemente.

La moción del doctor Verdeja, que establece el voto en el círculo que se encuentra debajo del emblema del partido—candidatura completa—o en el que se encuentra al lado de uno de los candidatos—voto selectivo—fué aprobada en definitiva, con una enmienda del señor Coyula en el sentido de que los partidos o grupos independientes señalen, mediante sorteo, el orden en que habrán de figurar sus candidatos en la boleta y que, en caso de empate, se atienda para la proclamación al mismo.

El contenido de la moción del doctor Verdeja obtuvo los votos en contra del seis consejeros, los doctores Rafael María Angulo, Santos Jiménez, Blanco, Coyula, Laredo y Cué, que explicaron que el sistema conserva el peligro de la corrupción electoral que se ha venido padeciendo.

A favor de dicha moción votaron, además de su autor y sus dos compañeros del Consejo de Secretarios, los otros seis consejeros presentes, doctores Pablo Desvernine, Salvador Salazar, Mario Lamar, María Gómez Carbonell, Gustavo Urrutia y Guillermo Belt.

A continuación, para más detalles, vamos a reproducir el texto íntepro de la nota oficial:

«El Presidente, doctor La Torre, informa que a la última sesión del Consejo de Secretarios, asistió, cumpliendo el acuerdo del Consejo de Estado, el Consejero señor Miguel Coyula, no habiéndolo hecho el doctor Santos Jiménez por estar enfermo. Que después de cambiar impresiones largamente el Consejo de Secretarios, no se llegó a acuerdo definitivo, dejándose a una Comisión Mixta, de lo cual formarán parte los Secretarios Verdeja, Díaz Cruz, Pina y Cuervo, la resolución final del problema.

El señor Coyula informa de lo acordado en la Comisión Electoral y del Censo con los cuatro señores Secretarios; y que el doctor Díaz Cruz hubo de retirarse a las cuatro por tener una urgente reunión a esa hora.

En ese estado se retiró el doctor Carlos de la Torre por sentirse indispuesto, sustituyéndole el doctor Desvernine en la Presidencia del Consejo.

El señor Coyula informa que la Comisión Mixta de Secretarios de Despacho y de miembros de la Comisión Electoral del Consejo de Estado llegó al acuerdo de que la votación habría de ser por candidaturas completas, no permitiendo candidaturas mixtas.

El doctor Pina dice que ahora el nuevo problema pendiente es el que se refiere a la designación de candidatos electos dentro del número que corresponda a cada partido, según el factor proporcionol.

El doctor Verdeja defiende el criterio de la selección, votando el elector, además de poner la cruz en el círculo de su Partido, poniendo otra junto al nombre del candidato que prefiera. Este procedimiento, según el doctor Verdeja evita el fraude de relleno y rapidiza el escrutinio.

El doctor Santos Jiménez cree que bastaría con votar el candidato preferencial, lo cual implicaría que se vota por todos los candidatos, impidiéndose la posibilidad de inutilizar boletas por medio de insertar cruces después de la elección.

El doctor Blanco lamenta que se haya desechado definitivamente el sistema del sorteo, porque si bien en el Consejo ha sido partidario del voto preferencial, él con todo el Consejo había aceptado el criterio del sorteo, porque, oyendo la información pública, parecía ser éste el criterio prevaleciente. El señor Coyula informa que ése fué el criterio de la Comisión Electoral en la Comisión Mixta, y así lo había expuesto. El doctor Cué pregunta por qué no se ensaya el sistema distrital. El doctor Verdeja le sugiere que ése sería un procedimiento muy lento, ahora imposible, dada la brevedad del tiempo que se dispone.

El doctor Blanco sugiere el sistema de lista por los partidos, al cual hace objeciones el señor Coyula por el peligro de la designación en las Asambleas, en donde triunfan ciertos candidatos por medios no confesables.

El doctor Laredo defiende el criterio primitivo de la ponencia, o sea que los partidos determinen el orden. El doctor Salazar, por comisión del doctor Carlos de la Torre, dá lectura a la opinión de la Comisión Ejecutiva del Comité Gestor Nacional del Partido Revolucionario Cubano que a la letra dice:

«Opinión de la Comisión Ejecutiva del C.C.N. del Partido Revolucionario Cubano».

1.—Nos oponemos a la candidatura mixta.

2.—Nos oponemos a que una misma persona figure en más de una candidatura ya sea de partido o grupo.

3.—Nos parece lo más aceptable que los candidatos sean elegidos en el orden designado por el Partido, pero no obstante aceptaríamos el preferencial aplicable a un solo candidato y entendiéndose que el voto a favor de ese candidato determinará el voto a favor del resto de la candidatura.

Habana, julio 30 de 1934.

(f). L. Barreras. (f) E. Fernández

Sigue hablando el doctor Salazar para defender el criterio del doctor Verdeja decidiéndose por el voto preferencial, defendido por el doctor Santos Jiménez, y que el Consejo rectificó; para dar oídos a la información pública que se celebró en el Consejo.

La proposición del doctor Verdeja fué concretada en esta forma:

BASE NOVENA PARA LA LEY ELECTORAL

El día de la elección cada elector podrá votar por el Partido o la candidatura independiente de su agrado, pudiendo seleccionar un solo candidato de ella.

No podrá votarse por candidatura mixta ni habrá columna en blanco.

Cada candidatura llevará un círculo bajo al emblema y además otro junto al número y nombre de cada candidato.

Al lado del nombre de cada candidato figurará el nombre del orden que ocupe en la candidatura.

El elector podrá votar en el círculo bajo el emblema y se entenderá así que vota la candidatura completa.

Podrá votar el elector en el círculo junto al número y nombre de un candidato, que desee seleccionar, en cuyo caso también se estimará que ha votado la candidatura completa, pero que ha seleccionado, además, a ese candidato.

Ningún elector podrá votar en dos círculos, yá se trate del que esté bajo el emblema y otro de los que están junto al número y nombre del candidato, yá se trate de dos o más de estos últimos.

Si una candidatura estuviere marcada en el círculo bajo el emblema y en otro u otros círculos junto a los nombres y números de los candidatos de dichos partidos, se estimará como voto del partido o grupo; pero sin que tenga valor el voto selectivo y si hubiere sido marcada la boleta en más de un círculo de los que figuran junto a los nombres y números de los candidatos de un Partido, esa boleta será considerada solo como voto de partido o grupo sin acreditarse voto selectivo a ninguno de los candidatos.

Toda boleta en que aparezcan marcas en más de una candidatura, será nula.

A esta proposición se presenta una enmienda del doctor Santos Jiménez, por la cual se suprime el círculo para votar por el Partido, dejando solo los de los candidatos, y estableciendo que al votar por determinado candidato se vote por todo el Partido. Lo apoya el señor Coyula.

El doctor Verdeja cree que eso sería establecer un sistema de selección obligatoria, impidiendo el caso de un elector que quiera votar por un Partido, sin distinguir candidato.

El señor Coyula insiste en defender la enmienda del doctor Santos Jiménez. El señor Urrutia se manifiesta por el voto preferencial y la lista por la Asamblea.

Se pone a votación la enmienda de los señores Santos Jiménez y Coyula y resulta derrotada por trece votos contra dos.

Puesta a votación la Base del Dr. Verdeja es aprobada por nueve votos contra seis, Los doctores Cué, Coyula, Laredo, Angulo, Santos Jiménez y Blanco explicaron su voto en el sentido de que el sistema conserva el peligro de corrupción electoral que se ha padecido.

La Base se complementa con esta disposición del doctor Santos Jiménez:

«En caso de empate de dos candidatos o de los que carecen de votos se atenderá al orden de colocación en la lista, que cada Partido hará de acuerdo con sus estatutos».

El señor Coyula enmienda la proposición en el sentido de que sea por sorteo anterior a la elección, lo cual apoya el doctor Cuervo, mientras que el doctor Pina se muestra contrario a todo sistema de sorteo, por considerarlo anti-democrático

Finalmente se acuerda por catorce votos contra uno lo siguiente:

«Los Partidos o grupos independientes señalarán mediante sorteo el orden en que habrán de figurar sus candidatos en la boleta.

En caso que dos o más candidatos de un Partido o grupo independiente obtengan igual número de votos selectivos o no obtengan ninguno, la designación de los que deban proclamarse se harán por el orden en que figuren en la boleta electoral»

SUMAN CIENTOS LOS MUERTOS Y HERIDOS EN AUSTRIA

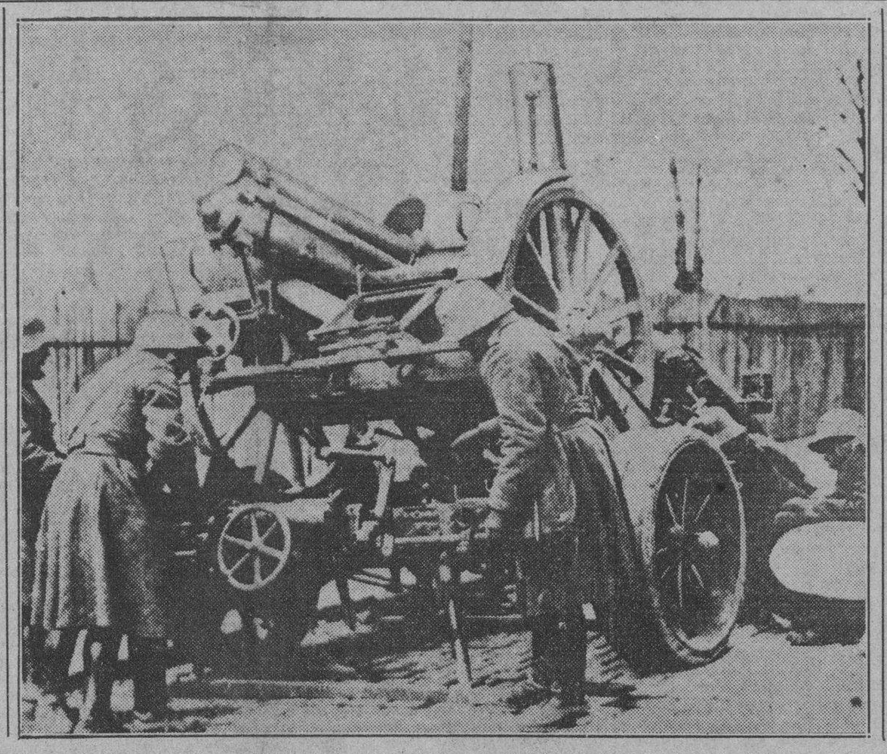

En la fiera lucha que se está desarrollando en Austria, entre los nazistas y las fuerzas del Gobierno, ya suman varios cientos los muertos y los heridos. Largas extensiones del territorio han vivido últimamente un verdadero estado de anarquía. La artillería, la misma que aparece en la presente foto de la AP, entró en acción en Styria tan pronto como los Heimwehr se percataron de lo difícil de la situación en aquellos lugares. La presente plancha fué tomada cuando las propias tropas austriacas batían a los socialistas con ocasión de su reciente revuelta.

CONFESO EL ASESINO DEL CANCILLER DOLLFUSS QUE MATO SIN OBEDECER ORDEN

Tenía la consigna de respetar la vida del Canciller, pero al enfrentarse con él, a quien odiaba, lo mató. Fey, el Vice-Canciller, dirigió la entrada en la Cancillería

VIENA, julio 30. AP. El tribunal militar que se ha designado para que liquide las responsabilidades de los últimos sucesos, opina que Otto Planetta se ha confesado autor de los disparos que causaron la muerte al Canciller Dollfuss, agregando que Franz Holz Weber fué el director del golpe de Estado, como resultado del consejo de guerra de hoy.

En vista de estas confesiones se da por seguro que el consejo de guerra condenará a la horca a Planetta.

El ex Vicecanciller Fey declaró que Dollfuss, cuando estaba agonizando, recomendó que se designara Canciller a Rintelen, a fin de que restableciera la paz en Austria.

Fey corroboró el testimonio de Planetta y la declaración de Holz Weber relativas a que después de conocerse la muerte del Canciller Dollfuss, cuando se les prometió un salvo-conducto hasta la frontera si se rendían, se negaron a hacerlo a menos de que la promesa se repitiera a presencia del ministro de Alemania, quien llegó a la Cancillería de muy mala gana.

La declaración que prestó el procesado Planetta acerca del asesinato del Canciller Dollfuss, difiere radicalmente de cuantas versiones se han publicado hasta ahora acerca de esa tragedia.

Manifestó Planetta que dió muerte accidentalmente a Dollfuss, sin saber que se trataba del Canciller, y que, tan pronto lo reconoció, perdió el conocimiento.

El consejo de guerra se suspendió a media noche para continuarlo mañana a las nueve de la mañana.

El Fiscal dijo que Planetta había declarado que no disparó contra el Canciller con ánimo de darle muerte, debido precisamente a que los autores del golpe de estado habían acordado respetar la vida de Dollfuss.

El procesado Planetta dijo en su declaración de hoy:

«Yo y Fey y los camaradas subimos las escaleras que dan entrada a la Cancillería. Seguía yo a uno de mis compañeros que conocía, al parecer, los recovecos del edificio. De pronto nos hallamos en el despacho del Canciller, frente a Dollfuss. Levanté mi pistola y sin cambiar una sola palabra le hice dos disparos y fuí sacado de la habitación por dos compañeros, pues comencé a palidecer y perdí el conocimiento al darme cuenta de que había tiroteado al Jefe del Gobierno.

Desde mi separación del Ejército por causa de mis actividades políticas, odiaba cordialmente al Canciller, a quien consideraba el exponente de una política contra el social nacionalismo»

Ninguno de los procesados tiene antecedentes penales.

Fuerzas de infantería con bayoneta calada prestaron servicio en el interior del edificio donde se reunió el Tribunal y no se permitió al mismo el acceso de curiosos.

Presidió el Tribunal el Mayor General, Albert Charwager, figurando en el mismo otros tres militares y un civil.

Vence hoy, a las 5 de la tarde, el plazo voluntario para sacar las nuevas chapas de vehículos

Todos los que acudan antes de la hora fijada podrán pagar. No es probable haya prórroga

HOY, martes, a las cinco de la tarde, vence el plazo voluntario para el pago del impuesto de Transporte Terrestre, o sea el de las chapas para automóviles, camiones, etc. Este pago corresponde al primer semestre del año fiscal de 1934-1935. Pasando el día de hoy y la hora señalada, dicho impuesto tendrá un recargo del diez por ciento.

El Director del Fondo Especial de Obras Públicas, Ingeniero Eduardo I. Montoulieu, ha dado órdenes para que en todo el día de hoy se trabaje en las oficinas de la cobranza de dicho impuesto, y cuantas personas se encuentren en dicho local—Cuba y Chacón, Oficinas del Fondo Especial—hasta las cinco de la tarde, podrán abonar dicho impuesto sin recargo, aunque se tenga que trabajar hasta la madrugada del día siguiente, miércoles.

En años anteriores se han concedido prórrogas para el pago del impuesto, pero en éste tendrá que depender de una Resolución que tome el Consejo de Secretarios.

Ayer han concurrido a las oficinas del Fondo Especial, muchos contribuyentes para pagar el impuesto de sus vehículos, pero faltan todavía algunas compañías de ómnibus que representan una gran cantidad.

La recaudación de julio pasa ya de un millón de pesos. Cálculo muy superior al estimado.

LOS AZUCAREROS DE HAWAII SE OPONEN A LA LEY «JONES-COSTIGAN»

HONOLULU, Julio 30 (AP) La Asociación de Azucareros de Hawaii ha anunciado que el miércoles publicará los planes para combatir la Ley Jones-Costigan ante los Tribunales de Justicia, los cuales están anunciados por James R. Garfield, abogado de Cleveland, en un discurso que pronunciará bajo los auspicios de la Asociación.

Varias firmas que realizan los principales negocios azucareros figuran entre las pocas personas que no engalanaron los edificios durante la visita del Presidente Roosevelt.

SE REANUDARON LOS TRABAJOS SOBRE EL TRATADO CON EE. UU.

LOS comisionados cubanos y americanos, que están laborando en todo lo relacionado con el nuevo Tratado de Reciprocidad entre Estados Unidos y Cuba, han reanudado los trabajos, a los cuales se proponen dar intensa actividad, pues abrigan el propósito de dejarlos ultimados en la próxima semana.

Las contraproposiciones cubanas, serán discutidas en estos días, y se darán a conocer las bases presentadas para la firma del Tratado, el cual, posiblemente estará en vigor en la segunda quincena de agosto.

JOAQUIN ORDOQUI HA SIDO PROCESADO CON EXCLUSION DE FIANZA

El Juez de Instrucción de Urgencia, doctor Morales del Castillo, procesó ayer con exclusión de fianza, a Joaquín Ordoqui, líder comunista y Secretario de la Confederación Nacional Obrera, por haber infringido el Decreto-Ley número 51.

Ordoqui, como se sabe, está en rebeldía.

MURIO EL EMBAJADOR DE BELGICA EN EE. UNIDOS

WASHINGTON, julio 30. (AP.)—Ha fallecido en esta capital el Embajador de Bélgica, M. Paul May, a consecuencia de una operación abdominal.

SUMARIO DE ESTA EDICION

Anuncios Clasificados	15_16_17
Audiencia	10
Barcos que se esperan	10
Cables	18
Cables de España	11
Cartel del Día (Teatros y Cines)	6
Católica. (Cultos para mañana e información general)	8
Columna Editorial	3
Crónica Habanera. (Social)	5_7
Crucigramas	4
Comunicaciones	3
Defunciones	16
Ejército Constitucional	3
Escenario y Pantalla. (crítica)	6
Estado del Tiempo	6
Farmacias de Turno	4
Gacetillas	8
Guanabacoa al Día	6
Habaneras	4
Hacienda	2
Matanceras	4
Mercantil	14
Municipio	5
Palacio	2
Pasajeros por la vía aérea	6
Política	15
Puerto	10
Sanidad	2
Sociedades Españolas	8
Sports	12_13
Telegramas del Interior	7
Tribunal de Sanciones	2
Viboreñas	6
LECTURAS: (por Gustavo E. Urrutia	2
De Día en Día, (por Tartarín de Tarascón)	10
De la Vida Política, (por Alberto C. Vila)	15
Libros, (por Rafael Heliodoro Valle)	18
Reir, reir, siempre reir, (por el Conde del Rivero)	18
Residuos de la leyenda negra, (por León Ichaso)	11
Vida Mundial, (por Tiburcio Castañeda)	11
Inventos, innovaciones y curiosidades	4
Ensalada	11

Todas las naciones que tienen fronteras con Austria debieron ser consultadas por Mussolini

Cien soldados italianos penetraron en territorio austriaco para custodiar el Consulado. El cadáver de Dollfuss será inhumado en la Iglesia de Gedachtnis, junto al del Dr. Seipel

BERLIN, Julio 30. (AP.)—La Legación Yugoeslava ha manifestado que las fronteras deben mantenerse libres de provocaciones peligrosas, así como que la acción unilateral en la situación de Austria puede traer serias consecuencias. Los periódicos interpretan lo anterior como un aviso a Mussolini.. Las manifestaciones añaden que la Liga puede considerar solamente los aspectos internacionales del problema. Agrega que 700 jóvenes armados que huyeron hacia yugoeslavia fueron arrestados e internados.

Mientras tanto en la oficina de Von Papen se dice que vendrá a Berlín dispuesto a asumir las responsabilidades del nuevo cargo en Austria, pero el Ministerio de propaganda declara que Von Papen ha conferenciado con Hitler, Goering y Bayreuth.

YUGOESLAVIA NO QUIERE QUE ITALIA GARANTICE SOLA LA INDEPENDENCIA DE AUSTRIA

BELGRADO, Julio 30. (AP.)—En los centros oficiales se dice que Yugoeslavia no quiere permitir a Italia que actúe sola como garantizadora de la independencia de Austria.

Yugoeslavia cree que todas las naciones que tienen fronteras con Austria deben ser consultadas.

CONFISCACION DE LOS BIENES DE LOS NAZI REBELDES

VIENA, julio 30. (AP.)—Se anunció hoy que el Príncipe Starhemberg, Jefe del Heimwehr austriaco, ha sucedido a Dollfuss como Jefe del Frente de la Patria.

El Gobierno del Canciller Schuschnigg, ha dictado un decreto disponiendo que todos los nazi que participaron en el golpe de estado del miércoles, detenidos en los campos de concentración, sean destinados a realizar trabajos forzados así como que sus propiedades sean confiscadas.

El Canciller Schuschnigg ha completado la formación de su Gabinete, designando al ex gobernador de la Baja Austria Joseph Reither para el Ministerio de Agricultura y al ex director de Seguridad de la Baja Austria James Hammerstein Equard Subsecretario de Seguridad.

El jefe de propaganda, Herr Adam ha pronunciado hoy un discurso anunciando que los miembros del Gabinete prestaron juramento de lealtad a Schuschnigg.

DOLLFUSS SERA INHUMADO JUNTO AL DOCTOR SEIPEL

CIUDAD VATICANA, julio 30. (A P.)—El Papa accedió a la petición de los Ministros austriacos de sepultar el cadáver de Dollfuss al lado del doctor Seipel en la Iglesia de Gedachtnis, en Viena.

CIEN SOLDADOS ITALIANOS PENETRARON EN INNSBRUCK

MUNICH, julio 30. (AP.).—Se han recibido informes no confirmados sobre que 100 soldados italianos entraron en Innsbruck para custodiar el Consulado italiano. Se dice que el total de los muertos en Austria asciende a 600, así como que Hitler intenta disolver en breve la Legión Nazi austriaca.

TRESCIENTOS CINCUENTA NAZI AUSTRIACOS SE INTERNAN EN YUGOESLAVIA

BELGRADO, julio 30. (AP.).—Trescientos cincuenta nazi más salieron hacia Yugoeslavia anoche con armas y con trece carros blindados, los cuales fueron confiscados, por las autoridades militares.

Mientras tanto, se siguen recibiendo informes acerca de que continúa la lucha en la parte Sureste de Austria y se cree que muchos puentes de ferrocarril han sido volados en Estiria.

Don Francisco E. Bravo falleció a los 76 años de edad

Fué el primer colono de Cuba. Pertenecía a las principales sociedades

AYER rindió tributo a la muerte, don Francisco E. Bravo y Méndez, en los momentos en que, como solía hacerlo a diario, daba un paseo por los alrededores de nuestra capital.

Contaba don Francisco E. Bravo 76 años de edad. Sólo ligeros achaques de salud padeció en estos últimos meses, los que se habían acrecentado algo, especialmente, desde la muerte de su esposa, la señora Inés Gómez de Bravo, ocurrida en noviembre del próximo pasado año.

Oriundo de Consolación del Sur, se dedicó durante muchos años a negocios tabacaleros en aquella región y en la provincia de Santa Clara.

De carácter emprendedor tomó parte activa en numerosas empresas y negocios. Fué fundador del pueblo de Zulueta, en la provincia de Santa Clara, contribuyendo a delinear y trazar las calles del mismo. Allí tuvo una importante casa comercial, una de las más fuertes de aquella comarca, pues llegó a refaccionar ciento y pico de colonias de caña.

Prestó su concurso en la promoción del desarrollo de la industria azucarera en Ciego de Avila, provincia de Camagüey, llegando a ser considerado como el primer colono de Cuba, durante algunos años, alcanzando y manteniendo su producción en 27 millones de arrobas de caña, que molía en los centrales «Jagüeyal», «Stewart» y «Elia».

La consideración que disfrutaba como colono era tal, que por dos veces la Asociación de Hacendados y Colonos le llevó a la presidencia de la misma, caso único, pues siempre ha presidido dicha institución un hacendado.

Pertenecía a la Sociedad Económica de Amigos del País, al Club Rotario y a otras numerosas asociaciones.

Perdió su fortuna tres veces, por circunstancias políticas o económicas, pero sin amilanarse nunca por los quebrantos, dotado de una gran voluntad y de energías poderosas para el trabajo, emprendía nuevamente la lucha y rehacía su fortuna. Nunca achacaba el fracaso de los negocios a su persona, ni a su inteligencia, sino a las circunstancias.

No tuvo afinidades políticas, la vida del trabajo, del comercio, de los negocios en general ocupaba sus horas. Poseía una regular cultura, con nociones de varios idiomas. Viajó mucho por Europa y América. En su despacho se advertía siempre una profusión de libros, periódicos y revistas, alternando en las gavetas de su escritorio los recortes y curiosidades de los periódicos con sus notas diarias, pues llevaba un memorandum minucioso de todos sus actos, que coleccionaba por meses.

Llevaba más de cuarenta años en las listas de suscriptores del DIARIO DE LA MARINA y en sus oficinas de Jagüeyal y la Habana conservaba la colección desde el año 1898 a la fecha.

Su lema como cubano era que había que trabajar siempre, producir mucho, luchar para vivir y dar vida a los demás. Era un ciudadano superior, que hacía honor a Cuba, la que está necesitada de hombres de la fibra del gran cubano que hoy bajará a la tumba, acompañado de la simpatía, de los grandes afectos que sembró en su vida de luchador incomparable.

Descanse en la paz del Señor quien fué poseedor en la tierra de grandes virtudes y reciban sus familiares y deudos el sincero testimonio de nuestra condolencia por la desgracia que les aflige.

La Asociación de Propietarios de Omnibus se ha separado de la Confederación Nac. Obrera

No están dispuestos sus empleados a continuar siendo víctimas de esa dictadura que sólo les obliga a mantener huelgas por motivos ajenos a sus intereses. Trabajará hoy libremente

NOS visitó anoche el Sr. M. R. Merens, Presidente de la Asociación de Propietarios de Omnibus Aliados, participándonos la separación de los empleados de esa empresa de la Confederación Nacional Obrera de Cuba.

Dice así la comunicación oficial:

«Julio 30 de 1934.

«Sr. Director del periódico DIARIO DE LA MARINA.
Ciudad.

«Estimado Director:

Tenemos el gusto de comunicarle, suplicando su publicación, que en sucesivas sesiones celebradas en el transcurso de la noche de ayer, ha quedado definitivamente acordado por las Rutas No. 2, 4, 8, 16, 17, 18, 21, 22, 23, 24, 25 y otras varias no reconocer el actual Sindicato del Transporte adherido a la Confederación Nacional Obrera de Cuba y por lo tanto trabajar libremente mientras se organiza la «Asociación de Empleados del Transporte».

«Todos nuestros empleados pueden continuar trabajando en las mismas condiciones que anteriormente, hasta tanto se reglamente por la nueva organización las normas futuras.

«Esta medida ha sido tomada en virtud de la política seguida por el Sindicato Obrero del Transporte decretando HUELGAS por asuntos ajenos a nuestra Asociación y al transporte, en perjuicio del público en general, de nuestros obreros y de nuestros intereses.

«Gracias anticipadas por su atención y somos sus attos. s. s.

Asociación de Propietarios de Omnibus Aliados».

M.E.C.D. 2016

UN INDIVIDUO RECIBIO TRES MORTALES BALAZOS AL INTENTAR MATAR A TIROS A OTRO

DIARIO DE LA MARINA

Fundado en 1832

Dirigido hasta 1919 por D. Nicolás Rivero y Muñiz

OFICINAS: HABANA, PRADO 103.—NEW YORK: Joshúa B. Powers Inc. 220 E. 42nd. St.

Editado por la Cía. DIARIO DE LA MARINA (S. A.) cuyo programa consiste en la defensa de los intereses generales y permanentes de la Nación cubana, de los especiales de la Colonia española establecida en la misma y de la unión y armonía entre los diversos elementos que conviven en el país».

—Art. 1o. de los Estatutos.

Teléfonos del DIARIO

Dirección . . . M-3577
Administración . M-7911
Suscripciones . M-7911
Quejas M-7911
Clasificados . . A-3333
Jefe Redacción . A-3205
Redacción . . . M-7913
Sports M-7912
Agcia. Marianao FO-7380
» Guanabacoa XO-1584

PRECIOS DE SUSCRIPCION AL «DIARIO DE LA MARINA»

Habana y Provincias
Mes . . . $ 1.20
Trimestre . » 3.25
Semestre . » 6.25
Año . . . »12.00

Extranjero
Trimestre . $ 4.25
Semestre . » 8.00
Año . . . »15.00

Edición Dominical (Para el extranjero solamente)
Semestre . $ 3.00
Año . . . » 5.00

Dos defunciones y tres nuevos casos sospechosos de Parálisis Infantil, se registraron ayer

Murió la niña indigente que residía en el antiguo diario «Heraldo de Cuba». Sanidad ha podido comprobar que la casa Noriega, 8, en el Cerro, es un foco de enfermedades

En horas de la madrugada anterior fallecieron en el Hospital de Enfermedades Infecciosas «Las Animas», dos niños atacados de Parálisis Infantil. Ambos estaban recluídos allí como sospechosos de padecer la terrible enfermedad. Se nombran Julio González Santos, blanco, de tres años de edad, vecino de Noriega 8, en el Cerro, reportando el caso el doctor Alonso Junco; el segundo, la niña Aida María Marín, mestiza, de 11 meses de edad, residente en la casa Manrique 40, antiguo edificio del «Heraldo de Cuba», donde viven sus familiares, indigentes. La autopsia de los cadáveres se llevará a cabo por la Comisión de Enfermedades Infecciosas.

INVESTIGACIONES

La muerte del niño Julio González, que fué vecino de Noriega 8, en el Cerro, hizo que el doctor José Sagaz, Inspector Médico de la Jefatura Local de Sanidad, llevase a cabo determinadas investigaciones entre los vecinos de la cuadra, pudiendo comprobar que en la propia casa, habitación 3-A, padece de paludismo la niña Alejandrina Santos y su hermano Ramón, y con fiebre tifoidea la joven Bienvenida Adison.

En el curso de sus investigaciones el doctor Sagaz pudo apreciar que al fondo de la referida casa—Noriega número 8—existe un riachuelo o arroyo, lleno de basuras que despiden gran fetidez, lo que ha producido una plaga de mosquitos, moscas, etc., sin contar la gran cantidad de ratas que existen por los alrededores.

Sin pérdida de tiempo, el doctor Ituarte, Jefe Local de Sanidad de la Habana, dispuso el inmediato saneamiento del referido arroyuelo, labor que realizaban ya, ayer por la tarde, los obreros de Desinfección.

TRES NUEVOS SOSPECHOSOS

Durante el día de ayer fueron reportados a la Secretaría de Sanidad tres nuevos casos sospechosos de padecer parálisis infantil.

Se nombran Antonio Alfonso, de tres años, vecino de calle 4 esquina a 25, en el Vedado; Angel M. Alonso, de dos años, vecino de Concha 15 y medio, reportado por el doctor Cabrera Calderín; y Rolando Fernández, de siete meses de nacido, blanco, vecino de Estévez 74.

En cuanto al niño Antonio Alfonso, como quiera que su familia tiene recursos económicos para mantener la debida higiene, y aislamiento, las autoridades sanitarias no dispusieron el traslado del enfermo para el Hospital «Las Animas», aunque sí tienen sobre él una estrecha vigilancia.

MEJORAN LOS NIÑOS DE LA CASA CUNA

Según los informes facilitados por el doctor Julio César Portela, Director de la Casa de Beneficencia y Maternidad de la Habana, los niños que en dicho establecimiento se encuentran siendo asistidos por sospecharse que padecen Parálisis Infantil, se hallan ya muy mejorados. Todos estos niños se encuentran bajo la vigilancia de la Comisión de Enfermedades Infecciosas.

DADA DE ALTA

En la Dirección de Sanidad se recibió ayer un parte del Alcaide de la Cárcel de Mujeres de Guanabacoa, dando cuenta de haber sido dada de alta la niña de dos y medio años de edad, hija de la penada Carmen González Alayón, natural de Ciego de Avila, la cual se encontraba padeciendo de sarampión.

La ambulancia de una clínica fué destruída

Los atacantes lesionaron al chofer. Varios acusados han sido puestos ayer en libertad

En Altarriba, entre 10 de Octubre y Delicias, varios individuos atacaron la ambulancia de la Policlínica Nacional La Bondad, número 1796, que era conducida por el chofer Luciano Iglesias Ramos, natural de Pinar del Río, de 31 años de edad, a quien ocasionaron lesiones de carácter grave, diseminadas por la cabeza y cuerpo, de las cuales fué asistido en el Centro de Socorro de Jesús del Monte.

LOS ACUSADOS

Informó el paciente a la policía, que al llegar al lugar de referencia con la ambulancia, inesperadamente fué atacado por un grupo de individuos, entre los que figuraba Rodolfo Serrano; José González; José Monzón; Manuel Morales; Ruperto Avila, los que lograron evadirse después de atacarlo a cabillazos y quemar la ambulancia que regaron de gasolina.

LIBERTADES

El Juez de Urgencia, Dr. Vidal, decretó ayer la libertad de Enrique Clavijo González y Miguel González, acusados de atentado, procesando con exclusión de fianza a José Pérez y Pérez, por análogo delito.

El Dr. Gay Calbó hablará esta noche ante los repórters

Las Constituciones en el mundo moderno será el tema que desarrollará

Esta noche a las nueve, disertará sobre «Las constituciones en el mundo moderno», el doctor Enrique Gay Calbo, distinguido escritor y periodista, letrado consultor de la Secretaría de Estado, en los Salones de la Asociación de Repórters de la Habana, siendo el programa de este acto el siguiente:

1.—Apertura del acto por el Sr. César Rodríguez, Presidente de la Asociación de Repórters.
2.—Danzas Cubanas de Ignacio Cervantes, solos de piano por el Profesor Sr. Vicente Lanz.
   a) Dificultades.
   b) Interrumpida.
   c) El Velorio.
   d) Aguanta un poco.
3.—La mezzo soprano Srta. Amelita Faber:
   a) Vezzosette e Care (Siglo XX), de Andrea Falconieri.
   b) Sansone e Delila, de Saint-Saens.
4.—«Las Constituciones en el Mundo Moderno, conferencia por el Dr. Enrique Gay Calbo.

Señora herida casualmente de un balazo

Parece que tropezó con la ametralladora que tenía en la mano un vigte. de policía

En el Primer Centro de Socorro fué asistida de una herida de bala, a sedal, en el muslo derecho, de carácter menos grave, Pilar Quetan Jons, vecina de Corrales número 69.

Manifestó a la policía que al salir de la bodega situada en Apodaca y Suárez, donde se encontraba estacionada una de las perseguidoras de la Policía, al pasar junto a la misma, tropezó con la ametralladora que tenía en sus manos el vigilante 680, José Viamontes, disparándose el arma y lesionándola.

Viamontes expuso que al tratar de requerir a un grupo que había en la bodega, se bajó de la perseguidora, en los instantes en que la señora Quetan cruzó junto a él, rozando su cuerpo con la ametralladora y disparándose ésta.

Los Secretarios de Hacienda y Gobernación interesados en el problema del impuesto al café

El doctor Landa está de acuerdo con los cosecheros de café, cuyos problemas conoce. La Dirección de Rentas estudia el expediente de los impuestos que adeuda la Cuban Cane Co.

El Dr. Pelayo Cuervo, Secretario de Gobernación, fué visita de la Secretaría de Hacienda la mañana de ayer. Trataba de entrevistarse con el Dr. Gabriel Landa, para tratar sobre el problema del impuesto de consumo al café y el posible cambio de tributación por ese concepto.

No vió al Dr. Landa por no haber concurrido éste por la mañana a la Secretaría, pues como tiene las horas de despacho invertidas, debido a que labora hasta los primeros albores de la mañana, resulta que por la mañana es su hora de descanso.

El Dr. Cuervo hablando con los periodistas, declaró que en el Consejo de Secretarios que habrá en Palacio hoy martes trataría del problema del café y de los cosecheros cubanos.

El Dr. Landa conoce perfectamente la situación de los cosecheros cubanos de café, y según nos declaró en la tarde de ayer, está de perfecto acuerdo con su colega el Dr. Cuervo y se encuentra estudiando la forma de cambiar la tributación para que el Estado no deje de percibir un impuesto que este año le ha dejado cerca de medio millón de pesos.

La Dirección de Rentas a su vez está preparando un informe en relación con la cobranza de ese impuesto en los Tostaderos, el que será sometido a la consideración del Secretario de Hacienda.

LOS IMPUESTOS Y LA CUBAN CANE

La Dirección de Rentas Terrestres está estudiando el expediente que como impuestos debe abonar la Cuban Cane, propietaria que fué de unos 16 centrales azucareros. El expediente se relaciona con la cobranza del impuesto sobre consumo de azúcar y los derechos reales. Es posible que ascienda a una respetable suma, mayor de 300.000 pesos, lo que tendrá que cobrar el Estado por dichos conceptos.

Armonías

(Por GUSTAVO E. URRUTIA)

Hoy me sustituye don Gabriel Camps con una nueva razón en pro de la Base Novena como la redactó el Consejo de Estado.

Hé aquí sus palabras:

27 de Julio de 1934

Querido Urrutia: en esa disputa, que disputa es, en el asunto electoral me parece que no sería muy dificultoso suscribir las razones de don Cosme. Pero ustedes también las tienen y en mi sentir más útiles y por consiguiente mejores.

Están en conflicto la teoría y la realidad. Esta, la realidad, es la insaculación o sea el sorteo.

Fuera de más calibre la autoridad de nuestros gobiernos republicanos, todos acomodaticios y por ello débiles; resultaran más afinadas nuestras prácticas políticas; fuera la libertad política que no es, vocacional en nuestro pueblo; residiera real y positivamente en ese pueblo la soberanía nacional, y entonces habría que dar el premio en el certámen a Torriente.

Hoy por hoy, no es buena norma aquella de **«sálvense los principios aunque perezcan las colonias»**. A la Revolución lo que más importa es consolidarla, evitar de todos modos que acabe de caer en la tembladera, de la que sólo unas cuantas pulgadas la apartan.

La ley en su sabiduría ha encontrado en el sorteo la máxima garantía de imparcialidad. Al tratar de la prueba pericial, la de Enjuiciamiento, dice: «Cuando las partes no se pongan de acuerdo sobre el nombramiento de perito o peritos, el Juez INSACULARA en el mismo acto los nombres de tres por lo menos, etc.

INSACULAR: poner en un saco, cántaro o urna cédulas con nombres de personas o cosas para sacar una más por sorteo.

Como usted vé la ley no repugna el sorteo para la realización de la justicia que es siempre acierto y verdad.

Es indudable que lo que llaman azar puede favorecer a un mediocre satélite y dejar fuera a un astro de primera magnitud; pero sobre que no ocurrirá eso siempre, y toda generalización no es buena, ya sabemos lo que se ha de esperar de los astros. La gobernación va mejor con los buenos aunque no deslumbren.

A mi parecer el sorteo da chascos y eso es una garantía de primera intención.

Siga como vá que no va mal: siga.

Suyo affmo.,

Gabriel CAMPS.

Definitivamente ayer fué desechado el sorteo y sustituído por el voto preferencial.

Apoyé esta sustitución para eludir el peligro inminente de que triunfase la designación por el orden de postulación en las asambleas de los partidos, lo cual, como tengo dicho, equivaldría, en mi criterio a dar las elecciones hechas al electorado y pedirle que las sanciones solemnemente.

CITACION A LOS ALUMNOS DE LA ESCUELA SUPERIOR DE COMERCIO

De orden del Sr. Presidente, tengo el honor de citar a todos los alumnos de la Escuela Superior de Comercio, para la Asamblea General que se celebrará el día primero de Agosto de 1934 a las 9 p. m., en el local de la Escuela. Ruego la más puntual asistencia.

Oscar Gutiérrez,
Secretario.

MENOR ARROLLADO POR UN TRANVIA

El menor José García Rodríguez, vecino del Callejón de Peluza, sufrió lesiones de carácter grave al arrojarse de un tranvía y ser alcanzado por otro en la esquina de G y Zapata. Ignórase por la policía el número del tranvía y generales del motorista que lo conducía.

En nueve años se registraron en la Habana 41 casos con 17 defunciones de Poliomielitis

Tres miembros de la Junta Nacional de Sanidad rinden un interesante informe relacionado con el actual brote que existe en esta capital. Las medidas adoptadas hasta ahora

Los doctores Carlos M. Piñeiro, (padre), Francisco J. de Velasco y Emilio Martínez, designados, especialmente por la Junta Nacional de Sanidad y Beneficencia para rendir un amplio y detallado informe en relación con el brote de Poliomielitis que se registra actualmente en nuestra Capital, rindieron ayer su informe donde aconsejan, como verá el lector, las medidas que deben adoptarse, aprobando, también la actuación del doctor Rafael Lorié, Director de Sanidad.

El informe de los citados profesionales dice así:

«Nombrados Ponentes para recopilar los datos referentes a la epidemia de Poliomielitis, así como para reunir los datos aportados en la discusión que sobre este asunto tuvo lugar en la sesión del 20 de Julio, tienen el honor de dictaminar lo siguiente:

LA POLIOMIELITIS

La poliomelitis o parálisis infantil fué declarada de declaración obligatoria en 1920 y desde esa fecha se han registrado en Cuba diversos brotes esporádicos de esta enfermedad, según nos informa el Departamento de Demografía.

En 1925, 14 casos con 2 muertes; 1926, 3 casos con tres muertes; en 1927, 4 casos con 3 muertes; en 1928, 8 casos con 3 muertes; 1929 cuatro casos con una muerte; 1930, dos casos sin ninguna defunción; 1931, tres casos sin muertes; 1932, ocho casos con seis muertes; 1933 cinco casos con tres muertes.

El primer caso del actual brote fué declarado por el Director del Hospital Las Animas, quien dió la voz de alarma, lo cual dió lugar a que los casos sospechosos fueran estudiados. En los primeros días solo se reportaron casos avanzados, pero en los días siguientes ya comenzaron a venir casos recientemente atacados, demostrando la importancia de hacer la denuncia en los brotes epidémicos desde la aparición de los primeros casos.

El Director de Sanidad presentó en la Junta una nota de las medidas que se habían tomado y que se transcriben a continuación:

MEDIDAS ADOPTADAS:

Reglas de Sanidad sobre Poliomielitis: La Parálisis Infantil es una enfermedad comunicable y como tal debe ser reportada enseguida al Departamento de Sanidad y ser sometida a las reglas indicadas. Este departamento exige la separación estricta de todos los casos y su conducción al Hospital Las Animas o un hospital apropiado. A ninguna persona excepto el médico, la enfermera u otra que debe atender al enfermo se le permitirá ponerse en contacto con él o visitarlo. Todos los objetos que se hayan puesto en contacto con los exudados procedentes de la nariz, la garganta y los oídos, así como las deyecciones intestinales del enfermo, deben ser desinfectadas o destruídas. El cuarto del paciente y todos los objetos de su pertenencia deben ser cuidadosamente limpiados, cuando el enfermo sea dado de alta.

El tiempo mínimo de aislamiento es el de tres semanas, a partir del día del comienzo de la enfermedad. Si el enfermo permaneciese en la casa, no se le permitirá volver a la escuela hasta 21 días contados a partir de la fecha del comienzo de la enfermedad. Los demás niños no pueden volver a la escuela hasta 14 días después que la observación del enfermo ha sido suspendida, en el caso de que sean inmunes. Si fuere un niño se le excluye hasta una semana a partir de la terminación de la observación o de su separación de los objetos sospechosos de contaminación.

Si el paciente es trasladado a un hospital u otros niños abandonan la casa cuando la enfermedad es descubierta, deben permanecer estos excluídos de la escuela, durante dos semanas a contar de la fecha del traslado del caso.

Estas medidas fundamentales están de acuerdo con las prácticas que siguen en otros países, donde se han presentado epidemias de parálisis infantil.

No se conoce agente infeccioso, pero se supone que sea un virus filtrable que pudiera trasmitirse por medio de las secreciones nasales de la garganta o intestinales y que pudiera haber portadores de gérmenes que por estas vías trasmitieran la infección.

El período de incubación se fija en tres y diez días con un promedio de 6 días, y el período de comunicabilidad aunque desconocido aparentemente no es mayor de 21 días, a partir del inicio de los síntomas».

Además del Memorandum anterior, que fué profusamente publicado, el señor Director de Sanidad, dió lectura a las medidas a tomar por las Jefaturas Locales de Sanidad de la República, y muy especialmente sobre la búsqueda de los casos en las casas colindantes donde haya ocurrido un caso positivo; el examen de todos los casos sospechosos como son los casos febriles no diagnosticados de otra enfermedad.

Toma especial cuidado el señor Director en la inspección médica de los establecimientos donde concurren niños, colegios, creches, etc., tomando nota de lo no asistentes para investigar las causas de sus ausencias, practicando la inspección en los domicilios respectivos.

Como se ve por todos estos antecedentes, se han tomado por el Director de Sanidad todas las medidas puestas en práctica para combatir una enfermedad cuya causa es desconocida y es de elogiarse la conducta del departamento y muy especialmente del Director del Hospital Las Animas dando la voz de alarma desde que se presentó el primer caso en ese Hospital.

Los ponentes que suscriben opinan que estas medidas han de dar por resultado inmediato que se pueda contener el actual brote antes que llegue a convertise en epidemia y extenderse por toda la República.

UN SARGENTO, HOMBRE DE CONFIANZA DE MACHADO, FUE QUIEN DIRIGIO EL ASESINATO DEL JOVEN JULIO PEREZ

El Fiscal, Dr. Lavín, fué muy aplaudido por sus interpelaciones a los reos, consiguiendo que confesaran su crimen. Hoy, a las dos, continuará el juicio en el Tribunal Nacional de Sanciones

Cálidos debates se sostuvieron ayer tarde, ante el Tribunal Nacional de Sanciones con motivo del juicio oral de la causa contra los ex-soldados del Ejército, Nicolás F. del Valle Clavelo, Nemesio Rodríguez Alvarez y Ricardo Agustín Guerrero o Rodríguez Aparicio, por la muerte del estudiante revolucionario Julio M. Pérez Rodríguez, en la casa Máximo Gómez, entre Lincoln y Martí, en Barrio Azul, la noche del 22 de Diciembre de 1932. Esos debates giraron alrededor de las dos tesis que opuestamente se mantienen: la del Fiscal, representado por el Dr. Pablo F. Lavín, quien sostiene que se trata de un delito de asesinato, cualificado por la alevosía, con agravantes, y la de las defensas, ostentadas por los Dres. Enrique Fuentes Carrillo, Máximo Fernández Tablada y Evelio Tabío, quienes alegan que dichos militares cumplieron como tales y qu esi dieron muerte a Pérez, —cosa tácitamente confesada por del Valle,— fué porque fueron acometidos a tiros por alguien desde el interior de la expresada casa, donde se guardaba gran cantidad de explosivos y armas.

Cosechó el Dr. Lavín aplausos de la relativa poca concurrencia al acto de ayer, cuando, fustigando a los procesados por su proceder, dijo q. si no les extrañaba el q. dos de ellos, Rodríguez Alvarez y Guerrero Marino, fueran llevados por el Sargento Pablo M. Prieto Rodríguez, conocido por Pablo Marino, a prestar un servicio vestidos de paisanos, —del Valle dijo que iba en uniforme,— precisamente en aquellos tiempos en que el Tirano tenía necesidad de estar continuamente rodeado de ametralladoras ante la repulsa popular que sólo deseaba su caída y cuando bien poco hacía que había sido víctima del asesinato el niño Juan Mariano González Rubiera; a ésto contestaron los procesados, que ellos nada pudieron objetar cuando el citado Sargento les ordenó que fueran vestidos de civiles, porque las órdenes de los superiores no pueden ser desobedecidas, ni siquiera discutidas.

A las tres menos veinte de la tarde, el Dr. Ricardo R. Duval, Presidente del Tribunal Nacional de Sanciones declaró abierto el acto; tomaban asiento en el sitial de dicho Tribunal, además del citado, los doctores Enrique de Almagro, José M. Riera, Francisco I. Solís y Carlos M. Piedra y en la Secretaría, el señor Ricardo Lavín.

Fueron examinados, sucesivamente del Valle, Rodríguez y Guerrero o Rodríguez Aparicio; de ellos el primero confesó haber tomado parte principal en el hecho acudiendo hasta la misma puerta de la casa de la calle de Máximo Gómez, que era donde residía Julio Lancís o Sánchez, el confidente que delató a Pérez Rodríguez y que fuera arrastrado por las calles habaneras y muerto por la vindicta pública a raíz de la caída del gobierno de la dictadura, agregando que fué recibido por disparos que se hicieron desde el interior, y que hirieron a otro soldado que también iba, Norberto Rodríguez por lo que él, —añade,— en defensa propia, disparó su arma, si bien sin ánimo de matar, para repeler la agresión y casi al aire; un sólo disparo hizo y ese disparo fué el que hirió a Pérez, causándole la muerte; en el interior de la repetida casa estaba Lancís a quien se detuvo y se libertó posteriormente.

Los otros dos procesados aseguraron —como lo aseguró también del Valle— que no sabían a qué clase de servicio los llevaba Prieto; que éste los distribuyó en lugares más o menos cerca de la casa y que acudieron al oír los disparos, sin que ellos dispararan, pues cuando llegaron ya estaba consumado el hecho, haciéndose cargo de las actuaciones, posteriormente, el Capitán Ruíz Cantillo, por disposición superior. Los tres procesados prestaban servicios en la finca «Nenita», del ex-Presidente Machado, sita en el Término de Santiago de las Vegas y su jefe superior era el antes citado Sargento Prieto, que dirigió todo lo relacionado con el servicio, habiéndoles dicho, cuando ya estaban en el teatro de los acontecimientos, que se trataba de sorprender a unos hombres que guardaban allí un cargamento de explosivos, cargamento que, aseguran los encausados, ocuparon en la casa, tales como granadas de mano y otras diversas armas. Después de los hechos volvieron a la finca «Nenita», y no comentaron nada sobre el suceso, porque se trataba, según ellos, de un servicio. Respecto a Norberto Rodríguez manifestaron que, efectivamente, resultó herido y se lo oyó decir del Valle apenas sonaron los disparos que dicen haberse hecho del interior de la casa, y se curó en el Hospital «Lily Hidalgo».

Dijeron también los procesados que ellos nunca hablaron con Machado ni recibieron sus órdenes, ni sabían qué grado de relación existían entre el ex-Presidente y Prieto, pero estiman que éste era hombre de confianza de aquél, cuando tenía a su cargo la custodia de la finca.

Del Valle dijo, además, que él no sabe si mató a Pérez, al que vió moribundo cuando hicieron su entrada en la casa y que en los soportales de la casa aparecían las huellas de los proyectiles de los disparos que se hizo a la fuerza pública y que sólo un disparo se hizo contra Julio Pérez, o sea el que él hizo, con las consecuencias ya conocidas.

Los procesados protestaron de su estricto concepto de militares, dijeron que si bien les extrañó la orden de ir vestidos de civiles, —como antes exponemos,— no pudieron desobedecer, porque el militar no puede desobedecer cuando se trata de un servicio desde luego con fines lícitos y que ellos no sabían a qué iban en realidad, no sabían que iban a matar a alguien; que, como ya decimos, supieron la clase de servicio a que los llevó Prieto, cuando ya estaban allí. Nicolás F. del Valle dijo también, que el Sargento Prieto está preso en la Cabaña.

Raúl Pérez Valenzuela y Enrique Pérez Lorenzo declararon despues, siendo los primeros testigos; dijeron que sus investigaciones le permiten asegurar que sólo un disparo se hizo, que fué el que produjo la muerte de Pérez; que allí no había ningún depósito de explosivos, sino que fué una coartada para justificar el asesinato; que Machado, estimando que Perez iba a atentar contra su vida, dispuso se le diera muerte, comisionando al Sargento Prieto para que escogiera los hombres; que de éstos sólo supieron que tomaron participación Norberto Rodríguez, que parece resultó herido, aunque a ellos no les consta, y Nicolás F. del Valle y que no era posible que Pérez, un hombre sólo, hubiera podido haber introducido en la casa de Máximo Gómez, en la que vivía Julio Lancis o Sánchez, tanta cantidad de explosivos y armas como la que parece haberse ocupado allí, y, finalmente, que era el comentario de entonces en el pueblo que el Lancís o Sánchez era confidente del Gobierno y estaba en connivencia con el Sargento Prieto para cometer el asesinato.

Hoy seguirá el juicio oral a las dos de la tarde.

EL ASESINATO DEL CORONEL BLAS MASO

El Tribunal Nacional de Sanciones, además de la continuación del juicio anterior, tiene señalado el del asesinato del coronel Blas Masó, ocurrido en Mayo de 1928, en la azotea de la casa de la víctima, Calzada del Cerro.

Deberán responder a los cargos del Fiscal los ex-Sargentos del Ejercito, José Sánchez Hernández y Joaquín F. Duque, para quienes pide el Fiscal la pena de muerte. Están procesados en rebeldía en esta causa, Gerardo Machado, Alberto Herrera, Manuel Rodríguez Batista, (a) «Colinche», y José Pérez González, el chauffeur que conducía la máquina desde la cual se hicieron los disparos que privaron de la vida a Masó. También aparece encartado el excomandante Santiago Trujillo, por prevaricación, ya que, dice el Fiscal, conociendo quiénes eran los autores, no procedió a su detención, como estaba obligado por ser Jefe del Castillo de Atarés.

En este proceso figura como testigo principal el Dr. Rafael Iturralde, Secretario de la Guerra y Marina en la época del asesinato, amigo íntimo de Masó, de quien recogió las últimas palabras en el Hospital de Emergencias y el cual juró públicamente en dicho centro benéfico, vengar su muerte, por lo que tuvo que huír del territorio nacional en aeroplano no volviendo hasta después de la caída de la dictadura.

Agotadas las becas para los niños pobres

Aumentarán un centavo al precio de la leche de vaca, según la Comisión. Noticias de Sanidad

Un gran número de Jefes Locales de Sanidad de la República han tenido un cambio de impresiones, acordando dirigirse al Secretario del Ramo protestando de que la mayoría devengan haberes de $42.00 al mes, mientras los capataces de cuadrilla de obreros encargados de la desinfección y saneamiento, ganan $37.00.

Aunque sobre este asunto se guarda absoluta reserva, sabemos que de hoy a mañana le será entregada al doctor Verdeja la exposición donde consignan estos hechos y otros relacionados con las oficinas a su cargo.

MEDICINAS PARA PUERTO PADRE

Por disposición del Director de Sanidad fueron remitidas ayer a Puerto Padre 20.000 ámpulas de quinina, dos mil tabletas de Atebrina; mil ámpulas de Moiquina y dos mil tabletas de Plasmoquina, para atender la epidemia de paludismo allí existente.

NO HAY MAS BECAS

Temporalmente se ha suspendido la recogida de niños indigentes para ingresarlos en los Asilos y Colegios. La Comisión Nacional de Defensa de los Desocupados ha tomado el anterior acuerdo con vista de no disponer, por el momento, de más becas.

AMENTARAN UN CENTAVO

Los doctores Lorié, Ituarte, León Primelles, Martínez Fraga y Alemán Fortún, componentes de la Comisión encargada de fijar el precio a la leche de vaca, han rendido ya su informe; y, no obstante la reserva que se guarda, sabemos que recomiendan al doctor Santiago Verdeja, Secretario de Sanidad el aumento de un centavo en litro de leche sobre los precios que han venido rigiendo entre el vaquero y las plantas pasteurizadoras y demás personas dedicadas a la industria.

EXPOSICION DE DIBUJOS DE VALENTIN ULLIVARRI

El próximo viernes, a las cinco y media de la tarde, se efectuará en el Círculo de Bellas Artes, la inauguración de una interesante exposición de caricaturas de alambre y siluetas metálicas, obras del valioso artista Sr. Valentín Ullivarri.

La exposición comprenderá 27 caricaturas y 10 siluetas, y en los días sucesivos, hasta el jueves 9, estará abierta de cinco a ocho de la noche.

La presentación del artista será hecha por el Dr. Antonio González López.

El homicida dice que una mujer fué quien indujo al otro a que le matara, movida por los celos

Fué ocupada la pistola con la cual el que resultó occiso trató de matar a su matador. Este fué detenido y enviado a la Cárcel. El cadáver, entregado a la familia de la víctima

Un sangriento suceso, en el cual perdió la vida un hombre, tuvo por escenario en la tarde de ayer, el bar «Payret», situado en Prado y San José.

Protagonistas del hecho son Amado Reyes Cruz, natural de Bejucal, de 29 años de edad, vecino de Jesús del Monte 151, y Alfredo Martínez Bolaños, de 28 años de edad, de Reina número 18.

EL SUCESO EN SI

Serían más de las tres de la tarde de ayer, cuando Martínez Bolaños se encontraba sentado en una de las mesas de dicho bar, conversando con varios amigos, entre ellos, Francisco Meirana Corral, residente en Prado 113.

De improviso se presentó ante los reunidos, pistola en mano, Reyes, quien al ver a Martínez Bolaños, le dijo: «te vengo a matar» y acto continuo hizo funcionar su pistola, la cual se encasquilló.

Martínez Bolaños, al verse acometido, extrajo un revólver Colt, calibre 45 e hizo fuego sobre su antagonista, produciéndole diversas heridas que, más tarde, le ocasionaron la muerte.

UNA TERCERA PERSONA

Según aparece en las actuaciones iniciadas por el Capitán Medina, al mando de la Tercera Estación, en el hecho intervino una tercera persona, cuyas generales aún no se ha podido conocer, la que en defensa de Martínez Bolaños, cuya vida vió seriamente amenazada en aquellos momentos, disparó su revólver contra Reyes, dándose acto seguido a la fuga.

EL ARRESTO DEL MATADOR

A los disparos cruzados entre los protagonistas de este hecho, intervinieron el vigilante 1653, E. López, y Fernando Collazo, Policía Especial del Gobierno de la Provincia, procediendo al arresto de Martínez Bolaños, que aún sostenía en su diestra el arma homicida, conduciéndolo a la Tercera Estación, donde al ser registrado, se le hallaron en el bolsillo del saco que vestía, diez y seis balas calibre 45. El revólver tenía disparadas tres de sus seis cápsulas.

AL HOSPITAL EL HERIDO

Mientras se procedía al arresto de Martínez Bolaños, otras personas conducían al herido al Hospital Municipal, donde falleció sin que durante el trayecto hiciera manifestación alguna, pues las heridas que recibió eran mortales. Cuando fué recogido, tenía en sus manos la pistola calibre 45, la que, al ser examinada, se comprobó tenía siete cápsulas en su peine y una en el directo.

LAS HERIDAS DE REYES

Reconocido el cadáver por el médico de guardia en el expresado Centro, Dr. Padrón, le apreció las siguientes heridas:

Una de entrada en la nuca; otra de salida en la región tibial posterior de la pierna derecha; otra de entrada en la infraotodiana izquierda; otra de entrada en el dedo pulgar de la mano izquierda; otra con bordes quemados en el cuello, parte lateral derecha; otra en la región precordial; otra en la interescapular izquierda, y otra en la infra-escapular derecha.

LOS MOTIVOS, SEGUN M. BOLAÑOS

Según la declaración de Martínez hace tiempo se encontraba disgustado y venía siendo amenazado por Reyes, con motivo de que éste se unió a una mujer nombrada Josefa Labrada, que con anterioridad llevaba relaciones con él, teniendo la seguridad de que dicha mujer indujo a su enemigo a que lo matara, ya que él fué el que dió por terminadas las relaciones sostenidas entre ambos. Agregó que estando sentado en el bar con sus amigos se le presentó Reyes de improviso y empuñando la pistola lo conminó para que se preparara, pues venía dispuesto a matarlo; en vista de ello esgrimió su revólver y disparó contra su agresor.

Numerosos testigos que concurrieron ante la policía y el Juzgado, ratificaron en todas sus partes las manifestaciones del acusado, siendo éste enviado al vivac una vez instruído de los cargos que le resultan en el atestado policíaco.

El cadáver de Reyes fué entregado a sus familiares, por disposición de la autoridad judicial, que conoció del suceso. Se le practicará la autopsia hoy.

ADAPTADA LA PLANTILLA DEL PERSONAL DE ADUANA SIN DECRETAR CESANTIAS

Con fecha de ayer ha quedado terminada la adaptación de la plantilla del personal de la Aduana de la Habana, sin que se haya decretado ninguna cesantía.

Como ayer se firmaron las nóminas, hoy el personal de la Aduana de la Habana cobrará sus haberes del mes de julio corriente.

ROBO DE PRENDAS

Josefa García Rodríguez, vecina de Magnolia número 41, en el Cerro, denunció a la policía, que de su domicilio le habían robado ropas y prendas por valor de 150 pesos, sin que por el momento sospechara d persona alguna.

ARROLLADO POR UN CAMION

Martín Gil Taboada, de 36 años de edad y vecino de Egido número 35, sufrió ayer lesiones de carácter grave diseminadas por el cuerpo, al ser arrollado cuando transitaba por la acera de la calle de Egido entre Obrapía y Lamparilla, por el camión C. G. 980, que conducía Luis Botella Alvarez, domiciliado en Carbajal número 10, que fué arrestado y puesto a disposición de la autoridad judicial correspondiente.

PALACIO

LAS REINAS DE LA BELLEZA CAMAGUEYANA

Para saludar al Presidente de la República concurrieron a Palacio ayer las reinas de la belleza camagüeyanas, elegidas en un concurso abierto por el periódico «El Camagüeyano».

Son ellas, las distinguidas señoritas Elia Padrón, Reina Provincial; Olga de la Cerda, Reina del Instituto; Delia D-John, Reina de la Esmeralda.

Las bellezas camagüeyanas volverán hoy a Palacio.

SOBRE LAS ALCALDIAS DE ORIENTE

Una extensa e interesante conferencia celebraron en Palacio ayer el Presidente de la República, el Gobernador de la Provincia de Oriente, doctor Gonzalo Pérez André y el doctor Cosme de la Torriente.

La entrevista giró en torno a la provisión de las Alcaldías orientales, sobre lo cual no pudieron ponerce de acuerdo los Sectores en su reunión del domingo, poniendo el asunto en manos del Jefe del Estado.

CESANTES DEL GOBIERNO PROVINCIAL

Una comisión de empleados cesantes del Gobierno Provincial estuvo en Palacio y dejó para el Presidente una exposición solicitando se autorice al Gobernador de la Habana para que por medio de una transferencia de crédito quede en situación de abonarles algunas mensualidades de las muchas que tienen pendientes de cobro.

Fueron portadores de la exposición los señores Francisco Bustillo, Ricardo Labrador y el doctor López.

LA SALA DE URGENCIA

El doctor Almagro, Presidente de la Sala de Urgencia de la Audiencia de la Habana, fué a Palacio a informar al Jefe del Estado del desenvolvimiento de la referida Sala.

Dijo a los periodistas el doctor Almagro que las funciones de dicho organismo son absolutamente normales, celebrándose juicios a diario.

CESANTES DE OBRAS PUBLICAS

Comisiones de empleados cesantes de Obras Públicas, pertenecientes a Limpieza de Calles fueron a Palacio a gestionar el pago de algunas cantidades de los meses atrasados qu se les adeudan.

COMISION DE VETERANOS

Los coroneles Schweyer y Arencibia tenían el propósito de entrevistar al Presidente de la República, para solicitar del Gobierno ayuda más efectiva a los veteranos de la independencia que carecen de recursos económicos para subsistir.

Dijo el señor Schweyer a los periodistas que se encuentran de tal modo abandonados los veteranos que a los que mueren se les niega el servicio funerario por las casas encargadas de ello, toda vez que el Estado no abona los entierros.

Manifestó también que el Director del Hospital «Lily Hidalgo» se habia negado a alojar en uno de los pabellones de esa institución a los soldados de la Patria que se hallan enfermos.

EL ARCHIVO DE MAXIMO GOMEZ

Acompañados del doctor Benigno Souza estuvieron en Palacio ayer los hijos del Generalísimo Máximo Gómez, doctores Bernardo y Máximo Gómez Toro.

Se entrevistaron largamente con el Presidente de la República. Los señores antes citados forman parte de la comisión designada por el Jefe del Estado para publicar el archivo del caudillo.

En su visita solicitaron del Presidente el crédito necesario para editar dicho archivo.

El Jefe del Estado les prometio ocuparse en seguida del asunto dando cvuenta de ello al Consejo de Secretarios.

CONTRATISTAS DEL ESTADO

Una comisión de contratistas del Estado, presidida por el señor Rufino Machado, y de la que formaban parte los señores José R. Villar, Félix Rodríguez, José Hernández Pla, José M. Soriano y Pablo Delgado, fué recibida por el Presidente de la República.

Acudió a reclamar el pago de suministros, que no se ha verificado a pesar de las disposiciones que lo ordenan.

Los contratistas se quejan de que mientras ellos no cobran, lo hacen en cambio otros contratistas que estuvieron estafando al Estado antes del 12 de Agosto.

El Presidente les prometió atender en seguida sus reclamaciones que estimó justas.

LA DEPURACION JUDICIAL

Una extensa conferencia celebró ayer el Secretario de Justicia doctor Mario E. Montero, con el Presidente de la República.

Tuvo por objeto la entrevista tratar del problema creado con motivo de la depuración de los empleados del Poder Judiciali que, de acuerdo con la Ley, vienen haciendo las Audiencias.

El doctor Montero nada dijo a los periodistas sobre su conferencia con el Jefe del Estado.

Pero al referirse a la depuración, dijo que la Secretaría a su cargo ninguna relación tiene con el asunto, puesto que son las Audiencias las que están depurando a los empleados del Poder Judicial después de un minucioso proceso de investigación.

Dijo que lamenta mucho las quejas de los afectados por la depuración, pero que él nada puede hacer por ellos toda vez que está impedido de intervenir en el asunto.

Añadió que en ningún momento ha hecho recomendaciones sobre empleados.

Reafirmó que la labor reorgaizadora está encomendada a las Audiencias.

M.E.C.D. 2016

SEIS MIL CAJAS DE BEBIDAS QUE IBAN DE CONTRABANDO A LOS EE. UU. FUERON OCUPADAS

El coronel Batista visitó ayer la Fortaleza de la Cabaña y la Academia de Cadetes del Morro

Pudo apreciar el orden, disciplina y eficiencia en La Cabaña y la adaptación hecha en el Morro. Modificado el Reglamento sobre licencias de alistados. Otras dispociciones militares

El Coronel Batista, Jefe del Ejército Constitucional visitó ayer tarde la fortaleza de La Cabaña y el Castillo del Morro, donde quedará inaugurada el día cuatro de septiembre, la Academia de Cadetes del Ejército

Iba acompañado de su Ayudante, el Capitán Ponce, y del Capitán Torra, Director del Buró de Prensa del Ejército. En la Cabaña fué recibido por el Teniente Coronel Tabernilla y la oficialidad que presta servicios en dicha Fortaleza. El Coronel Batista recorrió todos los departamentos de la Cabaña elogiando el orden, disciplina y eficiencia que se nota en todo el Distrito.

Después estuvo presente al cambio de guardia, marchando después hacia el Castillo del Morro.

En dicho lugar fué recibido por el Director de la Escuela de Cadetes, Comandante Basilio González y Santana, los profesores de dicha Escuela y los oficiales de la guarnición. El jefe del Ejército realizó en el Morro la misma labor de exámen que hizo en la Cabaña, pudiendo apreciar todos los trabajos de reparación que allí se han efectuado así como los de adaptación de los diversos locales para el fin a que se les destina. El Coronel Batista, después de apreciar en todo su valer la labor realizada por el Comandante González Santana, regresó a la Cabaña donde se le ofreció una comida.

MODIFICACIONES SOBRE LICENCIAS

Por el Cuartel General se ha dispuesto que hasta tanto se publique el cambio correspondiente en las modificaciones al Reglamento para el Ejército, los artículos 127, 129 y 130 del mismo queden redactados en la siguiente forma:

«A los alistados se les podrá conceder licencia hasta tres meses en un período de cuatro años, no pudiendo disfrutar más de un mes en un año, a excepción de los casos que determinará el Cuartel General, teniendo en cuenta los permisos disfrutados. Los alistados que cumplan cuatro años de servicios,al vencimiento de los cuales se realisten, tendrán derecho a disfrutar treinta días de licencia, independientemente de la licencia a que se refiere el apartado anterior. Esta licencia deberá disfrutarse inmediatamente al realistamiento, excepto que necesidades del servicio lo impidan, en cuyo caso deberá disfrutarse dentro del término de un año.

OTRAS DISPOSICIONES MILITARES

Por el Cuartel General se ha dado cumplimiento al decreto que dispone el cese del Capitán Enrique Fernández Pulido como Supervisor del Presidio Modelo y el nombramiento para dicho cargo del Capitán Ricardo Fernández Viciedo.

Se ha dispuesto que el Comandante Felipe Munilla continúe en el Cuartel General y como Agregado Militar de la Embajada de Cuba en Washington. El Comandante Ramón Vals y Fundora pasa a prestar servicios a Columbia, el Capitán Carlos Parra al Cuartel Maestre General y el Capitán Médico Reinaldo F. de Villers al Hospital General del Ejército.

Columna Editorial

EL LIO DE LA TELEFONICA

EL nuevo interventor oficial designado para resolver el conflicto de la Cuban Telephone Company, quien, dicho sea de paso, viene actuando con plausible tacto, cree que antes de tres semanas podrá armonizar los intereses en pugna y terminar satisfactoriamente su misión. Ojalá sea así, pero nos parece un poco difícil. Veamos por qué.

La Cuban Telephone Company, llevando más allá de lo imaginable la actitud de transigencia en que se colocó y por virtud de la cual no existe en ella un estado de huelga propiamente dicho, acaso se avenga a correr el riesgo que supone el admitir al personal que no quiso volver a emplear, en uso de su derecho indiscutible, porque la hizo y sigue haciendo víctima de actos de sabotaje y no puede abrigar la seguridad de que al reingresar haya de serle fiel.

Ahora bien, como tiene cubiertas todas las plazas, sólo es factible que se allane a dar nuevamente entrada a esos empleados y obreros—quienes constituyen la minoría de los que fueron a la huelga—, despidiendo a aquellos que los sustituyeron en el trabajo, porque no puede pretenderse, y menos en una situación económica tan extremadamente penosa, que sostenga personal innecesario, a trueque de arruinarse.

Pero en la hipótesis de que también se allanaran los antiguos empleados y obreros que están en la empresa, a trabajar en unión de los que fueron sus camaradas y hoy consideran enemigos, lo que a fin de cuentas habría de lograrse fatalmente, es sustituir un conflicto por otro quizás más grave, y, por añadidura, sin solución posible, porque la tendría deshaciendo lo hecho, pero con ello resurgiría lo que se pretende resolver.

Lógicamente ocurriría que los despedidos, sintiéndose lastimados por la injusticia y la ingratitud, y sabiendo el resultado que da la violencia, apelarían a los mismos procedimientos de los que la han ejercitado para hallar amparo en las esferas oficiales, con lo cual nada se habría adelantado, como no fuera empeorar la situación que confrontan la Cuban Telephone Company y el propio gobierno.

Hay, como se ve por lo queda expuesto, razones para dudar de que en tres semanas, ni en treinta, quede terminado satisfactoriamente el lío de la Telefónica. Quisiéramos equivocarnos, pero nos parece que lo que se logrará es aumentarlo, o cuando menos, y ello nos parece lo peor, aumentar el número, por desgracia ya muy grande, de los delincuentes sociales.

No acertamos a imaginar cómo el interventor logrará armonizar intereses tan opuestos como los que juegan hoy en el problema de la Cuban Telephone Company, porque la lucha no es entre la empresa, de una parte, y de otra el personal separado y el que actualmente la sirve, sino entre éste y aquél. Pretender que «cediendo en su intransigencia» propicien un acuerdo, parece utópico, como no sea sobre la base de que continúen en sus puestos los que vienen prestando servicio y entren los que pugnan por reingresar, aunque sea sentando el precedente de que tal cosa se obtiene haciendo lo que han hecho con absoluta impunidad. Pero ¿está la Compañía en condiciones de echarse encima el gasto?

Si fuera posible prescindir de lo que hay de orden público en el problema de la Telefónica, y retrotraerlo a lo que tuvo de social en su origen para obrar en ese terreno, nos hallaríamos con que no son muy injustas las causas que ha estado alegando la empresa para resistir en forma legal las disposiciones oficailes. Puede aseverarse que en ninguna parte del mundo, y menos que en cualquiera otra en la Rusia Roja, donde el sabotaje se pena severísimamente, se procedería, en igualdad de circunstancias, del modo y manera que aquí se ha procedido en esto. En España, por ejemplo, que «es una República democrática de trabajadores de todas clases», según reza en el artículo primero de su Constitución, la Ley relativa al contrato de trabajo faculta al patrono para despedir al empleado u obrero por motivos que ni remotamente son tan graves, y esa Ley, a la cual ya nos hemos referido con anterioridad, está refrendada por un ex ministro socialista que nada tiene de moderado, sino a la inversa: Francisco Largo Caballero.

Si un cuasi extremista propuso como causas justas de despido por el patrono «las faltas repetidas e injustificadas de puntualidad o de asistencia al trabajo; la indisciplina o desobediencia a los reglamentos del trabajo, cuando los hubiere y estuvieren dictados con arreglo a las Leyes; los malos tratamientos o la falta grave de respeto y consideración al patrono, a los miembros de su familia que vivan con él, a su representante o a los compañeros de trabajo; la ineptitud del trabajador respecto a la ocupación o trabajo para que fué contratado; el fraude o abuso de confianza en las gestiones confiadas; la disminución voluntaria y continuada del rendimiento normal del trabajo» etc., ¿cómo pretender aquí, donde el socialismo no ha sido ni es copartícipe en el gobierno, que la Cuban Telephone Company se allane a readmitir a empleados y obreros que no se han cansado de realizar contra ella actos de sabotaje?

Pero aunque haciendo dejación de su derecho acceda a que reingresen, ¿quedaría con esto resuelto el problema? Porque la empresa puede avenirse a todo, en su deseo de complacer al gobierno, o más exactamente, evitarse complicaciones, que ya bastantes ha tenido; pero el personal amenazado de quedar en la calle ¿aceptaría el sacrificio sin protesta? He aquí la cuestión que nos lleva a no compartir el optimismo del interventor.

El Ing. Juan M. Planas ofrecerá una conferencia sobre leyendas del Rhin

Ilustrada con proyecciones luminosas, ofrecerá el próximo viernes, día 3 del entrante agosto, una conferencia, en la Sociedad Cubana de Ingenieros, Avenida de Bélgica número 4, el Ingeniero señor Juan Manuel Planas, Presidente de la Sociedad Geográfica de Cuba.

Comenzará el acto a las cinco de la tarde y el tema no puede ser más sugestivo: «Castillo y Leyendas del Rhin», el río nacional de Germania, milenariamente histórico y fantástico, en cuyas orillas de grandes tesoros, de arte y de ciencia, parecen perdurar las leyendas y palpitar las sinfonías de Beethoven la inspiración de Wagner y el Caballero del Cisne.

El señor Planas está ofreciendo en dicha Sociedad una serie de conferencias sobre temas variados, siendo los anteriores al del Rhin, «Catedrales de España», «El Monte San Miguel», «Un viaje a la Luna» y seguirán los de «Castillos del Loire», «Alrededor de Pompeya», «Un viaje a la Tierra del Cid», «Andalucía La Mora» y «Viaje pintoresco por España».

El Dr. Linares se dirige al Cnel. Mendieta

Elogia la actuación del Consejo de Estado, que ha dado bello ejemplo, invitando a las masas

El Dr. Ramón Alonso Linares ha dirigido al Presidente de la República una expresiva carta, cuya extensión nos impide publicarla íntegramente y de la cual copiamos los siguientes párrafos:

«Cuando comenzó el Consejo de Estado la reforma electoral estuve constantemente siguiendo la actuación de los ciudadanos Consejeros de Estado y señalando los errores en que, a mi modesto criterio, los mismos incurrían, hasta obtener, públicamente, la oportunidad propicia de que convocaran al pueblo al «pourparler» que tuvo efecto en la Sala de Conferencias del Capitolio; que tendrá significativa trascendencia a través del tiempo que transcurra y acordar los Señores Consejeros, en definitiva lo que era la voluntad suprema del pueblo. Acto hermoso, donde los propios Consejeros fueron portadores para depositar ante el Consejo de Secretarios todas aquellas impresiones recogidas que, por la significación política y a la vez patriótica que tenían, debió constituír algo así como una pasarela de flores colocada entre la voluntad popular y el gobierno; por razón de implicar dicho acto, la primera vez que en nuestra vida republicana los legisladores invitaban a las masas a laborar en cuestiones propias dentro de las más hermosas de las colaboraciones, haciendo suyas las ideas de este pueblo, que exponía sus justas razones y los medios determinantes para conjurar esos males.

«¿Cómo es posible, coronel, que puedan desatenderse esos criterios cerrados, firmes, como bloques de mármol de Carrara, sustentados por la voluntad popular; criterios éstos cosechados al margen de los más puritanos principios y sólidos fundamentos, holgando contra ellos toda clase de argumento o comentario?». La hora propicia ha sonado, el momento supremo se ha impuesto y ahora, como desideratum glorioso se impone que requiriendo usted todos aquellos valerosos arrestos de caudillo revolucionario y de ciudadano puro y cívico, esté una vez más al lado del pueblo y sean una vez más esas grandes energías, para ese mismo pueblo y para nuestra patria cubana».

HOY LLEGARA A LA HABANA UN MILLON DE PESOS PLATA

Por el ferry «Joseph R. Parrot», llegarán en la mañana de hoy por la ruta de la Florida, 500 cajas conteniendo cada una dos mil pesos en plata de la nueva acuñación, siendo esta la mayor remesa que ha llegado de una sola vez, y que será llevada a la Tesorería de la República bajo la custodia de fuerzas militares.

Rebate la Compañía Cubana de Sacos, S. A., las objeciones de los productores de azúcar

El arrendamiento, asegura, ha de reportar grandes beneficios al obrero cubano, y especialmente al matancero, y el impuesto es a base de que la industria haya tomado el necesario auge

La Compañía Cubana de Sacos, S. A. ha dirigido con fecha de ayer una extensa exposición al Secretario de Hacienda que suscriben los señores J. E. de la Torriente y Ajuria, Vicepresidente y Mario Lamar, Secretario y en la cual se rebaten las objeciones que la Asociación de Productores de Azúcar de Cuba hace al proyecto del establecimiento en Cuba de una fábrica de sacos de yute, reparos que se hacen al arrendamiento por el Estado de un lote de terreno en Matanzas y al impuesto sobre los sacos que se importen del extranjero.

Respecto al arrendamiento dice la Compañía Cubana de Sacos, S. A., que no es cierto que el terreno solicitado para aquel linde con el mar, sino que es uno, precisamente, cuyo frente no da al mar y que forma parte de un lote en que el Estado ha hecho desde hace muchos años contratos de arrendamiento de parcelas a otras entidades particulares, que están aún vigentes aparte de que hay otras industrias cubanas, entre ellas muchos centrales azucareros que también disfrutan de terrenos y aún de puertos y subpuertos del Estado, sin que ello haya significado un acaparamiento de tales terrenos por particulares, añadiendo que la Compañía quiere construir su planta en una ciudad no menos de 40,00 habitantes para que sus obreros puedan vivir en la Ciudad, hacer sus compras en el comercio libre y no verse sometidos a los departamentos comerciales y establecimientos monopolizados de los lugares apartados de los grandes centros de población, no tratándose, sigue diciendo, de una ventaja que pide la Compañía sino que ese arrendamiento se solicita por el convencimiento que tienen sus organizadores de que uno de los más grandes males que sufren los obreros en nuestro país es la explotación a que se ven sometidos en industrias instaladas en lugares apartados, agregando que como en la Ciudad de Matanzas sólo existe como terreno apropiado a ese fin el que es propiedad del Estado, formuló la Compañía su solicitud considerando que hace uso de un derecho como sociedad cubana que es y en la seguridad de que redundará en beneficio de la referida Ciudad, donde encontrarán trabajo numerosos obreros netamente cubanos.

Y respecto al impuesto expone, después de hacer un estudio comparativo en relación con la industria del saco en la India, que la protección arancelaria solicitada es sobre la base del establecimiento de un derecho de Aduana a los sacos que se importen, una vez que la fábrica cubana esté produciendo los necesarios para abastecer el mercado local y excluyendo de esa protección los sacos que fueren necesarios importar si la producción de la fábrica resulte inferior a las necesidades del mercado, además de que la Compañía al hacer sus estudios del negocio ha tenido mucho cuidado en no esionar ningún interés nacional y poder vender los sacos al mismo precio del mercado mundial para que los consumidores, hacendados y colonos, no paguen precio mayor que el del Mercado, calculando también mantener la venta del producto en la misma forma que ahora se realiza mediante los corredores de sacos.

Finalmente, que el Gobierno limita las utilidades de la Compañía cosa que no se ha hecho jamás en Cuba en ningun industria lo que implica una debida garantía para los consumidores, no siendo cierto que la citada entidad haya asegurado previamente las ganancias.

OBTIENE SU DIVORCIO LA HIJA DEL PRESIDENTE ROOSEVELT

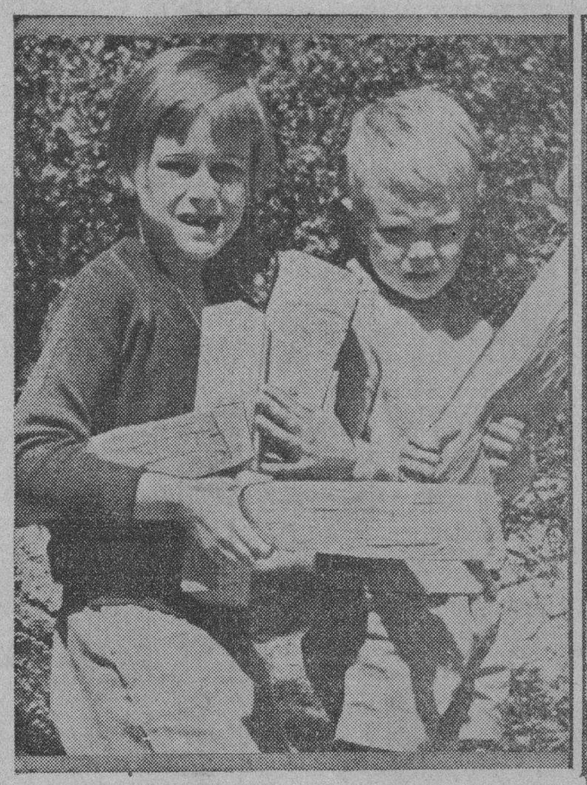

A una residencia de Nevada, junto a las aguas tranquilas del Lago Tahoe, hubo de trasladar temporalmente su residencia la señora Ana Roosevelt de Dall, con el objeto de llenar todos los requisitos necesarios para demandar en divorcio a su esposo Curtiss B. Dall. La composición gráfica que ofrecemos nos muestra a la hija del Presidente Roosevelt y a sus dos chiquillos, Sistie y Buzzie, en su residencia de aquella localidad. Ahora el cable nos trae la noticia de que la señora Ana Roosevelt acusó a su esposo de crueldad en el juicio privado que se celebró en Minden, Nevada, y obtuvo el ansiado divorcio.

DEBE SER REPARADA LA CALZADA DE ZAPATA, CUYO PAVIMENTO FUE LEVANTADO

Diariamente se dirigen a este periódico numerosos vecinos de la calle Calzada, en el Vedado, para rogarnos que hagamos llegar al señor Daniel Compte, Secretario de Obras Públicas, la petición que hacen del arreglo urgente y definitivo de dicha calle, cuyos trabajos han sido paralizados después de haber levantado el pavimento, lo que produce mucho polvo, interrumpe el tráfico y hasta dificulta la entrada en sus residencias particulares.

Los trabajos se encuentran paralizados a partir de la calle de Baños, y como en la esquina próxima se halla el Teatro Auditorium y los salones de «El Carmelo», urge el arreglo a que hacemos referencia, puesto que son lugares muy concurridos.

Un dependiente fué herido por diez individuos

Se presentaron en el café en que estaba y le infirieron una puñalada, logrando fugarse

En el café «Nuevo Mundo», situado en Aguila y Concordia, fué agredido anoche a golpes y herido de una puñalada a la vez, por varios individuos jóvenes, Mario Menes y Daumont, de 19 años de edad, dependiente de la tienda de ropa «La Emperatriz y vecino de San José número 73.

Menes se encontraba tomando café en unión de su amigo Lorenzo García Domínguez, natural de España, de 27 años de edad, vecino de Neptuno número 44, cuando de improviso se presentó en el establecimiento un grupo compuesto por unos diez individuos, los que, dirigiéndose a Menes, le dieron de golpes, mientras que otro, con un puñal, le infirió una herida en la cara.

Los desconocidos, después de derribar al suelo a su víctima, emprendieron la fuga en un automóvil, desapareciendo por la calle de Virtudes, donde hicieron varios disparos para atemorizar a las personas que los perseguían.

Entre los parroquianos del café «Nuevo Mundo» se originó una gran confusión, cuando los agresores hicieron irrupción en la sala y comenzaron a maltratar a Menes. Las mesas, vasos, azucareras y sillas, rodaron por el suelo, mientras que los allí presentes buscaban un seguro refugio para no ser también acometidos.

Menes fué conducido por su amigo García al Segundo Centro de Socorro, donde fué asistido de una herida incisa que interesa los tejidos profundos, en el pómulo derecho, de carácter grave.

El Teniente César Lavastida, de la Tercera Estación, levantó acta, tomando declaración a Menes y a García, los cuales expusieron que desconocían a los atacantes, así como que ignoraban los motivos, pues ellos no tienen problema obrero alguno.

PAGO POR TRANSPORTE AL F. C. DE CAIBARIEN

La Secretaría de Hacienda situó en el día de ayer a la Administración del F.C. de Caibarién, la suma de 60.000 pesos por concepto de transporte de pasaje y carga. Esta compañía debe al Estado fuertes sumas por impuestos, que ha prometido liquidar con el dinero pagado por el Estado.

Los Contratistas del Estado se dirigen al Presidente pidiendo que se les reconozca su derecho

Piden que no sean tomadas en consideración las proposiciones de los que sólo se han ocupado de perjudicar los intereses nacionales, aunque ofrezcan precios bajos para competir

La Asociación de Contratistas del Estado, de la que es Presidente el señor Rufino Machado Llanes y Secretario el señor José R. Villar, nos visitaron anoche, haciéndonos entrega de la exposición que con fecha de ayer entregaron al Presidente de la República y que dice como sigue:

La Habana, julio 30 de 1934.

Coronel Carlos Mendieta.
Palacio Presidencial.
Ciudad.

Honorable Señor Presidente de la República:

«La Asociación de Contratistas del Estado está constituída por más de 70 asociados, personas todas ellas de solvencia moral, conocedoras de su profesión y en su mayoría con más de treinta años dedicados a realizar trabajos de construcciones en general a todo los Gobiernos, excepto en el desaparecido de Machado.

Hoy acudimos a usted respetuosamente por ser usted el representante genuíno del ansia democrática del pueblo cubano, en demanda de justicia para los hechos que ligeramente vamos a relatar comenzando con esta frase tan vulgar como real: «Lo barato sale caro», y seguidamente a probar con hechos lo siguiente:

«El Sr. Secretario de Obras Públicas, interpretando fielmente la política económica y patriótica que Ud. viene desarrollando en beneficio exclusivo del país, dictó las órdenes pertinentes al personal técnico más competente de Obras Públicas para realizar un estudio completo y minucioso, de todas las obras indispensables de reparación, así como que este respondiese cumplidamente a la labor del Gobierno actual, o sea la más eficiente ejecución en los trabajos por el menor costo posible. Esta labor ha sido realizada con verdadero espíritu de honradez y sacrificio de todos, al extremo que las reparaciones de carreteras a base de recargo de macadám hidráulico, que generalmente se han presupuestado a razón de $5,000 por kilómetro, hoy ese mismo trabajo añadiéndole un riego asfáltico para su mejor conservación, son presupuestados a razón de $3,000 como promedio y esta Asociación que representa el sentir unánime de todos los contratistas no maculados, ha aceptado el sacrificio que a ella corresponde en sus intereses, teniendo como lema y compromiso formal de todos y cada uno de sus asociados el cumplir fielmente los contratos, haciendo los trabajos con el mejor material y mano de obra eficiente, de modo que honre por igual al Contratista que las ejecuta, como al Gobierno que las ordena. Sentado ésto como premisa se llega a la conclusión que los presupuestos están basados en el valor real y verdadero de los materiales y mano de obra, limitando el beneficio industrial al 10%.

«Siendo el Contratista un cooperador del Estado, su misión es escudriñar los precios más bajos del mercado del material que se desea y hacer una mayor labor en el rendimiento del personal bajo su atención y siempre con la inspección y dirección técnica del Departamento de Obras Públicas; de la eficiente labor del Contratista depende su éxito económico, que dado lo alambicado de los presupuestos actuales, jamás podrá exceder su economía de un 10% por debajo de lo asignado a la ejecución material de la obra.

«Si de este tanto por ciento él no deja un 3 o un 4 por ciento de utilidad para sufragar sus gastos e interés de la planta que utiliza, hay lógicamente que pensar que una inmoralidad encubre su presupuesto más bajo que el indicado, de ahí el soborno a la inspección, la no ejecución de la obra de acuerdo con las especificaciones, la reclamación de obra imaginaria, la dejación de pagos a los suministradores de materiales, la burla del pago a los jornaleros, la ejecución de aquellas unidades que ofrecen margen, dejando la obra a medio hacer y otras tantas calamidades que han sucedido siempre que se aparece uno disfrazado de Contratista y se le ha otorgado un contrato a precios ruinosos. Y eso es precisamente lo que la Asociación de Contratistas del Estado quiere evitar que se repita en Cuba, por algo los miembros de esta Asociación lucharon contra el régimen de Machado. Aspiramos a vivir de nuestro trabajo honrado, no queremos más gestiones interesadas de influyentes Representantes y Senadores a nuestro nombre para llevarnos a la ruina y al descrédito.

«Queremos, Honorable señor Presidente, que usted, que encarna el noble sentir del pueblo cubano, marqu la nueva ruta a seguir; no queremos que la obra tal se le otorgue a fulano; sólo pedimos que aquellos maculados de siempre, que aquellos que jamás se cansan de exprimir a la Patria, en beneficio exclusivo de ellos, sean irradiados de las Secretarías, que no sean tomadas en cuenta sus proposiciones por el hecho de ser sus precios los más bajos, porque esto sería encubrir una inmoralidad; pedimos que sean tomadas en cuenta sólo aquellas que siendo más bajas que el presupuesto oficial y presentadas por contratistas de reconocida honorabilidad, sean a juicio del señor Secretario y de los técnicos del Departamento, lo suficiente económicas para garantizar al pueblo, al contratista y al Estado que el dinero invertido es el valor de la obra. De antemano nos sometemos y aceptamos el veredicto de los técnicos.

«Para terminar sin cansar su atención, queremos nos permita hacer este comentario final: Cuando uno va a fabricar una residencia, procura llamar un reputado arquitecto, para garantizar su inversión a sabiendas de que un albañil le realizaría el trabajo por menor costo.

«Cuando nos enfermamos, inmediatamente procuramos el mejor médico, sin mirar sus honorarios, sabiendo que existen muchos curanderos y remedios caseros que nos costarían unos centavos .

«Por tanto, si queremos que cese la inmoralidad, destruyamos al que la incuba; no tratemos de q. subsistan los medios que hicieron odioso el régimen caído, esto sería vejar la memoria de los que cayeron en la lucha y para velar por que la sangre derramada no sea un sacrificio estéril, estamos los que aún con vida, también estamos obligados a velar por los ideales que usted, Honorable señor Presidente, ha predicado toda su vida y practicado, sin ser remiso, en todos los momentos.

«De usted muy respetuosamente y con la mayor consideración.—Por la Asociación de Contratistas del Estado: **José R. Villar**, Secretario; **Rufino Machado Llanes**, Presidente».

LA ARN PIDE SE SUPRIMAN LOS IMPUESTOS QUE CREO LA DICTADURA MACHADISTA

La «Asociación de Reconquista Nacional», que preside el Sr. Francisco Díaz Azcue, y que tiene sus oficinas en Someruelos 50, ha lanzado su protesta ante el Gobierno pidiendo la derogación de los impuestos de consumo, sobre todo los que gravan artículos de primera necesidad y fueron creados por el régimen de la dictadura. Entiende que no deben subsistir, pues para pagarlos se aminora el bienestar de los hogares pobres que carecen del poder adquisitivo necesario para su sostenimiento.

Estima que la Revolución hoy en el Poder está en el deber de hacer desaparecer los impuestos de consumo, en lo que confía para que la familia cubana se salve de la bancarrota moral, económica y social.

En el Mariel fueron detenidos los contrabandistas y serán trasladados a la Habana

El Tratado del Ron, celebrado con los E. U., obliga a Cuba a evitar existan contrabandos

Con motivo de haberse infringido el Tratado del Ron, verificado entre nuestro país y el de los Estados Unidos, ayer noche las autoridades marítimas del Mariel, procedieron a la detención de los tripulantes de la goleta «Reo Segundo», por noticias de que tenían a bordo unas seis mil cajas de bebidas alcohólicas, cuya embarcación estaba dispuesta a salir rumbo a las costas de la Florida esta madrugada.

Al recibirse en el Estado Mayor de la Marina el telegrama dando cuenta de la sorpresa del contrabando, se dispuso el Jefe de la Policía Marítima de la ciudad y otras autoridades, con varios números de la Marina, salieran inmediatamente para Pinar del Río, a fin de proceder a la conducción de los detenidos y remolque de la goleta a la Habana, para dar cuenta del caso a las autoridades competentes.

Un bañista fué devorado ayer por un tiburón

Ocurrió la desgracia al fondo del campo de tiro del Ejército, cuando nadaba hacia la costa

MARIANAO, julio 30..—Esta tarde, como a las seis, fueron a bañarse al litoral, precisamente tras el Campo de tiro de Columbia, en la Calle 7 y Avenida de Carlos Miguel de Céspedes, los jóvenes Jesús Romero Macías, de 21 años y vecino de Suárez Vigil número 6, en La Ceiba; Pedro Hernández Sánchez, de Nogueras 4; Fausto Reinaldo Menéndez, de Nogueras 2; y Criso Pérez Zamora, de Pasaje A y 3, en Buenavista.

Se alejaron como a dos cuadras de distancia de la línea de la costa y ya de regreso, Criso, que venía nadando al lado de Jesús, le señaló una poceta muy honda.

En esos momentos Jesús exhaló un grito desgarrador, sumergiéndose de súbito.

Criso Pérez manifiesta que detuvo entonces la marcha para ver que era lo que le sucedía, pudiendo notar que el agua se teñía de rojo, por lo que supone que su compañero fuera víctima de un tiburón o una tintorera.

Otro de los muchachos del grupo, el nombrado Pedro Hernández, presenta una herida en el dedo gordo del pié izquierdo.

Jesús Romero deja siete hermanitos y una madre ciega.

Se gestiona el pago de sueldo a la Policía

Anoche celebró una larga conferencia con el Presidente de la República el teniente coronel Pedraza, Jefe del Cuerpo de la Policía Nacional.

El coronel Pedraza fué a gestionar cerca del primer Magistrado la situación de los créditos necesarios a fin de proceder al pago de la mensualidad del mes de julio, ya vencido, a los miembros del organismo policíaco.

Tenemos entendido que el teniente coronel Pedraza está tratando de conseguir la inclusión en los presupuestos generales vigentes las plazas de policías de nueva creación que habían sido propuestas con cargo al pasado año fiscal.

El cobro del mes de julio depende de la situación del crédito debido, que el teniente coronel Pedraza fué a solicitar del Presidente, anoche.

Cuatro heridos en un choque en Arroyo Arenas

Un «pisa y corre» y un camión chocaron. Fallece un indigente en la caballeriza de la Policía

MARIANAO, julio 30.—Frente a la Ermita de Arroyo Arenas chocaron esta noche los autos números 207, que guiaba Francisco Pedro Donate, y 42071, que conducía Felipe Rodríguez Morales, un camión y un pisa y corre para más detalles.

A causa de la colisión resultaron lesionados José Amador Fleitas, de 51 años y vecino de Monte Cristi 31; Horacio Rodríguez, de 25; Hipólito Guzmán, de 42; y Claudio Martínez; residentes todos en la finca Parrado, de Candelaria.

De las investigciones realizadas se desprende que el responsable del choque es el auto número 42071, que viajaba con exceso de velocidad rumbo a la Habana.

El chofer Felipe Rodríguez Morales ingresó en el vivac al no prestar la fianza que se le hubo de señalar.

FALLECE UN INDIGENTE EN UNA CABALLERIZA

Un indigente, nombrado Luis Abad, falleció hoy sin asistencia médica en la caballeriza de la Estación de Policía.

El médico forense que lo reconoció certificó que había muerto a consecuencia de una afección pulmonar.

QUEMADURAS GRAVES

Pastor González Cano, de 76 años y vecino de 12 entre 8 y 6, fué asistido hoy en el centro de socorro de graves quemaduras, que se produjo al ir a echar alcohol, con una botella, en un hornillo que creía que estaba apagado.—**Martínez**, Corresponsal.

Ocho personas ahogadas al hundirse un vapor, cuyo capitán se escapó

NOVARA, julio 30. AP. El pequezo buque «Ticiano», se hundió y resultaron ahogadas ocho personas, habiendo podido rescatarse catorce. El capitán Giovanni Airold, nadó hasta la costa y huyó.

OFRECEN $1,000 AL QUE DE UNA PISTA QUE PERMITA LA DETENCION DE UN LADRON

La Secretaría de Comunicaciones ha lanzado una oferta de 1,000 pesos de gratificación a la persona que localice o capture al empleado de correos de Santiago de Cuba que se apropió de un paquete certificado impuesto por «The Royal Bank of Canada», que contenía la suma de 35,000 pesos.

Los Inspectores de Comunicaciones que se encuentran en aquella provincia investigando los hechos y procurando la detención del delincuente siguen afanosamente una pista que le ha sido denunciada para llegar a la detención del referido auxiliar de correos y si es posible, la ocupación del paquete postal.

Mientras tanto cualquier persona que localice al empleado y dé cuenta a la Secretaría de Comunicaciones, lográndose la detención, será recompensado con la referida suma de mil pesos.

Opinión sobre el problema de las alcaldías

«No se trata de la repartición arbitraria de las posiciones», dice uno de los delegados

El problema de las Alcaldías ha vuelto al plano de actualidad nacional, con motivo de la reunión efectuada en la residencia del doctor Pérez André, en busca de solución adecuada para sustituir los actuales alcaldes militares **de Oriente por otros civiles.** Como quiera que el asunto es de verdadero interés, porque de la orientación que se tome como guía en la Provincia de Oriente dependerá en gran parte, la solución del mismo problema en las demás de la Nación, hemos procurado informarnos con los mismos señores concurrentes a esa reunión. Encaminados nuestros pasos en este sentido hemos encontrado a uno de los que representaron al Conjunto Nacional Democrático, quien nos manifestó «que la realidad única era que no se habían puestos de acuerdo sobre tan vital problema, por cuanto los distintos sectores mantenían criterios diversos. De esa realidad— continuó nuestro interpelado—se levantó acta que firmaron todos los presentes, sin que se haya otorgado, como erroneamente se ha hecho circular, ningún voto de confianza, para el señor Presidente. Ello no quiere decir, que no merezca toda nuestra confianza, ya que nuestro sector, en todos los momentos, lo ha apoyado con verdadero desinterés y lealtad, pero la designación de alcaldes debe hacerse con un espíritu de justicia que ponga de relieve ante la opinión pública la elevación con que proceden todos los sectores. No se trata—prosigue nuestro informante— a nuestro juicio, de una repartición arbitraria de posiciones oficiales, sino de otorgar a cada localidad una autoridad municipal que merezca el respeto y la adhesión de la mayoría y ello no será posible sinó se realizan las designaciones de acuerdo con las realidades predominantes, en el orden político, en cada Municipalidad. El Conjunto Nacional Democrático—afirma nuestro entrevistado—ha demostrado reiteradamente su deseo de cooperar con el Coronel Mendieta en la solución de los más graves problemas nacionales, sacrificando muy legítimas aspiraciones en beneficio de la tranquilidad pública y del más rápido restablecimiento de la normalidad. Así aceptamos una situación de inferioridad manifiesta en la constitución del Gabinete. No nos encontramos inclinados sin embargo, a que nuestras constantes transigencias se conviertan en un sistema, que los demás exploten a cada momento. Esperamos, porque tenemos derecho a ello, un trato equitativo y justo; todos debemos actuar con buena fé, reconociendo la verdadera representación de cada sector y otorgando a éstos las alcaldías que les corresponda por su fuerza electoral, porque del conjunto de aciertos locales logrará el Gobierno la mayor fuerza y autoridad de que tan necesitado se halla en estos momentos. Y todos estamos obligados a fortalecer el Gobierno como medio único de restablecer el orden y la paz y decidir nuestras contiendas por las vías normales del sufragio cuanto antes».

Arrastradas por las olas cuatro casas de la costa, en un pueblo de Panamá

CIUDAD PANAMA, julio 30. AP.—Los despachos que se reciben procedentes de David, informan que como resultado dé las inundaciones, cuatro casas que se hallaban próximas a la costa en Puerto Armuelles, fueron barridas por el oleaje, no registrándose, sin embargo, desgracias personales.

M.E.C.D. 2016

Ungüento Cadum

Para el Eczema

Los que han sufrido de esta terrible enfermedad y se han estado rascando por años, consiguen el sueño y el descanso poco después de haber aplicado el Ungüento Cadum. Ha probado ser un gran alivio para millares de personas que durante años han estado sufriendo de eczema, acne (barros), granos, furúnculos, úlceras, erupciones, urticarias, ronchas, almorranas, comezón, sarna, heridas, arañazos, cortaduras, lastimaduras, ásperos, postemillas, escaldaduras, sarpullido, quemaduras, costra, margulladuras etc.

Inventos, Innovaciones y Curiosidades

Para atrapar los insectos se han fabricado unas lámparas eléctricas que emiten unos rayos prácticamente invisibles para los ojos humanos.

—«oOo»—

Para evitar que se forme el hielo sobre ellos, varios caminos de Alemania están siendo cubiertos con concreto mezclado con sal de roca.

HERIDO DE GRAVEDAD

El Juez de Instrucción de la Sección Quinta, ordenó el arresto de un individuo nombrado Miguel Padrón, vecino de Primera entre Beatriz y San Leonardo, cuyo sujeto según se hace constar en el acta levantada por la policía de la Décimotercera Estación, en la esquina de 10 de Octubre y Havana Central, donde existe el café Colón, agredió con un cuchillo al menor Rafael Córdova Hernández, de 14 años y vecino de Tercera número 22, ocasionándole una herida en la región costal izquierda, que lo ha puesto al borde de la muerte.

FARMACIA
DROGUERIA
DE
"JOHNSON"
DE TURNO LOS LUNES
Obispo Nº30 TELEFONO-A-2129.

LA MAYOR
35 EDIFICIOS
700 EMPLEADOS
SARRÁ
DROGUERIA
ABIERTA TODOS LOS DIAS
TODA LA NOCHE LOS MARTES
A-8026 A-3641

Si te pica... no te rasques... usa
MITIGAL!
BAYER

FARMACIAS de turno hoy

MARTES

Tte Rey 41 A-8026 A-3641	A-1108
Seneca 59	M-4170
Salud y Gervasio	M-5410
Consulado y Colón M-4640	A-4042
San Miguel y Lealtad . .	U-6743
Aguila y Barcelona . .	M-3510
San José 122	U-2507
Ave. de Menical 113 . ..	U-6666
Tejadillo 38	M-5272
Aguila 180	M-5353
Gral. Aguirre 1	M-5557
Concordia y Oquendo ..	U-6841
Infanta y Concordia ..	U-7070
Máximo Gómez 485	M-4128
Ruiz de Luzuriaga 129 ..	M-5249
Compostela 163	M-8821
Avenida de la Independencia y Oquendo ..	U-6380
Bolívar y Mnriq. M-5229	M-1229
A .de la Rep. 203 M-4268	A-7578
Corrales y Cienfuegos ..	M-4819
Manrique y Lagunas ..	M-4231
Máximo Gómez 172	M-5392
Príncipe 19	U-7097
San Nicolás y Rayo ..	A-8188
Infanta y Estrella	U4000
Ave. de la Rep. 217 ..	U-6615
Escobar y Virtudes	M-5020

VEDADO

17 No. 58, entre J e I ..	F-6092
Zapata y E	F-6007
Calzada y 10	F-6262
17 No. 453, entre 8 y 10	F-6193
23 No. 381, entre 2 y 4	F-6127

VIBORA

Tejar 16, Rpo. Lawton ..	X-2318
10 de Octubre 600	I-7581
San Francisco y Lawton	X-2316
10 de Octubre esquina a Chaple I-7299	I-7700
Sta Catalina y Luz Caballero	I-7474
Carrera de Managua y Valiente	I-5342
Gertrudis y Tercera ..	X-2777

JESUS DEL MONTE Y SANTOS SUAREZ

10 de Octubre 231	X-2247
10 de Octubre y Santa Emilia X-4473	I-7565
San Leonardo y Flores ..	I-7468

LUYANO

Calle 11 y K. de Cárdenas X-2525

CERRO

Churruca 16	I-7440
Cerro esq a Patria A-6136	M-5136

NOTA: Este grupo deberá prestar servicio público todo el día y toda la noche de los domingos, días festivos y duelo nacional siguientes: Febrero 11; Marzo 25; Mayo 6; Junio 17; Julio 29; Septiembre 9; Octubre 21; Diciembre 8: Diciembre 25.

SUSCRIBASE Y ANUNCIESE EN EL «DIARIO DE LA MARINA»

HABANERAS

LA MODA ACTUAL

Este verano llenan el ambiente los perfumes florales. Tienen la insinuante dulzura de un jardín antiguo que combina bien con los trajes vaporosos. El lirio del valle, por ejemplo, sugiere el chiffón floreado, el geranio es tan fresco que nos recuerda el organdí y la gardenia tiene esa fragancia romántica que va bien con el raso blanco.

Algo nuevo resultan las carteritas de crepé corrugado equipadas con pequeños frascos de perfume, polvos compactos y creyón de labios. También contienen departamentos para el pañuelo, peine y dinero.

Vuelven a estar de moda los **sachets**, empleándose en ellos el mismo perfume que la esencia que se usa y que recuerda la influencia de 1890. En New York hay una barra donde se pueden probar todos los perfumes para escoger cuál ha de ser el nuestro, ensayándose con un perfumador donde podemos fácilmente elegir el que nos guste más.

Se escoge el perfume y al mismo tiempo se compra el **sachet** para la ropa, los papeles y unos de raso, alargados, que se suspenden de los colgadores dentro de los trajes de vestir.

El placer de esta lluvia de perfumes sutiles es lo más agradable en el verano, llevando con nosotros a donde quiera que vayamos el suave olor de nuestro perfume sin llegar a resultar un fuerte olor que moleste.

TELAS DE VERANO

Los creadores de la moda han diseñado una cantidad de dibujos tan artísticos y fuera de lo corriente, que ya no es posible pensar que haya nada mejor.

Los conocidos y acreditados **Almacenes Pella**, establecidos desde hace muchos años en Teniente Rey 21 y 23, ofrecen los nuevos chiffones, organdíes y piqués, los crepés imprimées y todas esas telas que marca la moda, a un precio rebajado, con la idea de liquidar toda la mercancía del verano.

Allí pueden escoger las mismas telas, medidas por yardas, que venden en París y New York en los modelos más destacados de la temporada. Rayas, óvalos y dibujos originales aparecen en profusión en variados materiales modernos.

NOTAS DE PARIS

En las últimas indicaciones de la moda aparecen las faldas casi iguales a las que hemos visto durante todo el verano, cortas para **sports**, abiertas ligeramente para de tarde y subiendo un poco por delante, dejando ver los vuelos de un refajo de colores vivos, y como única variación que ya las colas van desapareciendo.

Lo más nuevo en sombreros son los fieltros amarillos que se llevan con los trajes negros acompañados de guantes de gamuza amarilla. Los Panamá blancos, los sombreros de warandol pespunteados y los de organdí, están todos de moda, con los trajes negros o azul marino.

Todos los sombreros tienen ala ahora en París, siendo los únicos **berets** unos fantásticos de encaje o escocés que **Schiaparelli** lanzó en honor del misterioso Laird de Lock Ness.

Para **sport** no se usa otra cosa que los **shorts** que se ven dondequiera. Como una reacción, **Maimbocher** ha sacado unos pantalones flojos con **smocks** y **overalls** en telas de algodón a rayas, cuadros y floreados que cuando se reunen ofrecen una visión muy pintoresca.

El escote del momento es bajo y cuadrado, con los tirantes de cinta muy estrecha, a no ser que el traje sea vaporoso de **chiffón** y entonces suelen envolver los hombros con los **fichús** suaves y drapeados.

GOTAS

Llueve, llueve, llueve y en el tintineo
entre las mil gotas tus pupilas veo,
y bajo la lluvia me siento empapada
mas no me molesta la llovizna nada
y por mis mejillas resbalan las gotas
como si una mano tocara las notas
de un piano, y en su tintineo
siento el grito loco de un loco deseo.
Pero como llueve y estoy empapada...
pero tengo el alma de alegría colmada,
ven, y con tu boca golosa y ardiente
recoge la gota que se halla pendiente
sobre mis pestañas; después una a una
recógelas todas sin dejar ninguna,
y cuando tu boca ya me note seca
de esta lluvia fuerte que como saeta
empapó mi rostro, quédate a mi lado
que anoche he soñado
que por fin un día apoyé mi frente
sobre tu mejilla varonil y ardiente...

Llueve, llueve, llueve y en el tintineo
entre las mil gotas tus pupilas veo...

Esther Costales de Verdura.

MENU DEL DIA

Almuerzo	Comida
Silver Fitz cocktail.	Grape fruit.
Tortilla de camarones.	Crema de quimbombó.
Pollo a la chainfaina.	Frituras de crema.
Arroz blanco. Name con mojo.	Lengua estofada.
Ensalada de berros.	Ensalada de tomates.
Panetela borracha.	Arroz con leche.

RECETAS DE COCINA

Boniatillo

Se pesan tres libras de boniatos después de salcochados, pelados y pasados por la máquina. Se hace un almíbar clara con la misma cantidad de azúcar que de boniato y después de clarificada se baja y se une al boniato. Se le agrega una rajita de canela, vainilla o cáscara de limón, se pone al fuego y cuando empiece a hervir se revuelve con una paleta de madera hasta que tenga buen punto.

M. R. de FONTANILLS.

SORPRENDENTE!!

Caonao, Cienfuegos Junio 8/1920.

SR. DR. ARTURO C. BOSQUE.
Habana.

Muy señor mío:

Con gusto complazco a varios amigos míos que quieren por mi conducto hacerle saber su agradecimiento por la curación obtenida con su precioso preparado "PEPSINA Y RUIBARBO BOSQUE", después de haber probado con varios preparados que dicen curan el estómago sin haber obtenido resultado alguno.

Yo siempre tengo un buen surtido de su producto, pues cada día se vende más.

Mande como guste a su seguro servidor,

Rafael León Jiménez.

Los curados con la "Pepsina y Ruibarbo Bosque" son los siguientes: Alejandro Ojeda, Paulino Pérez, Agustín Crespo. Próspero Bermúdez, Cándido Díaz.

Panamá Pacific Line

HABANA A
NEW YORK & CALIFORNIA
($75.00 IDA Y VUELTA) ($157.50 IDA Y VUELTA)
BUQUES TURBO-ELECTRICOS
de 33.500 Toneladas
"PENNSYLVANIA" para San Francisco
VIA PANAMA JULIO 31.
"CALIFORNIA" para New York
AGOSTO 3.
W. Harry Smith Agencies Inc.
OBISPO. 75 TELEFONO: A-7322.

CRUCIGRAMAS

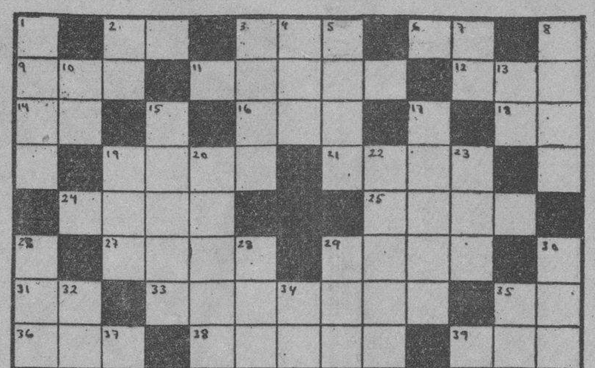

HORIZONTALES

2.—Consonante.
3.—Adverbio de cantidad.
6.—Dios del Sol.
9.—Corriente de agua dulce.
11.—Nombre masculino.
12.—Astro.
14.—Sílaba que repetida resulta un apodo familiar.
16.—Villa en la provincia de Zaragoza.
18.—Interjección.
19.—Mujer de calidad distinguida.
21.—Juguete (pl.)
24.—Tiempo del verbo pasar.
25.—Nombre de letra (pl.)
27.—Bahía, ensenada.
29.—Cocinar.
31.—Marchar.
33.—Parte o división de alguna cosa con dependencia de ella (pl.)
35.—Nota musical.
36.—Lista, nómina o catálogo.
38.—Sin nadie (pl.)
39.—Personaje representativo de una nacionalidad.
40.—Quieren, adoran.
42.—Nivel.
43.—Extremidad que en la parte posterior tienen algunas especies de monos, cuadrúpedos, aves y peces.
44.—Persona que da.
46.—Poner precio fijo a las cosas vendibles.
47.—Rezar.
49.—Pieza principal de la casa.
50.—Flor.
51.—Consonante.
52.—Pronombre demostrativo (pl.)

VERTICALES

1.—Instrumento destinado para ofender o defenderse.
2.—Cierta hiedra de la China.
3.—Harina incorporada con agua u otro líquido.
4.—Dueño.
5.—Sin sal.
7.—Naipe.
8.—El ala de cualquier ave quitadas las plumas.
10.—Diptongo.
13.—Pronombre.
15.—Raer.
17.—Elevación del terreno (pl.)
19.—Donar.
20.—Uso, modo o costumbre nuevamente introducido, con especialidad en los trajes, telas y adornos (pl.)
22.—Cabeza de ganado (pl.)
23.—Verbo sustantivo y auxiliar.
26.—Que mira.
28.—Inclinación vivísima hacia alguna persona o cosa.
29.—Parte del ave (pl.)
30.—Tiempo del verbo timar.
32.—Capital de Italia.
34.—Alero de tejado.
35.—Enferma.
37.—Cualquiera de los parajes que están alrededor de un cuerpo (pl.)
39.—Sin sal (pl.)
41.—Nombre femenino.
43.—Tiempo del verbo calar.
45.—Dios del Sol.
46.—Interjección.
48.—Nota musical.
49.—Conozco.

Solución al Crucigrama anterior

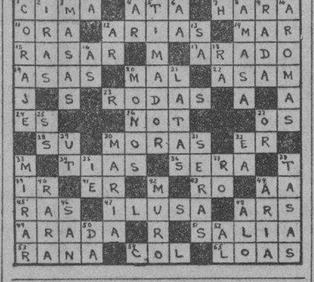

EL PROPIETARIO DE UNA PANADERIA FUE ACUSADO DEL DELITO DE COHECHO

Los vigilantes 500, J. de los Reyes y 2145, José Garilla, de la Sección de Investigaciones, procedieron al arresto del señor José Alvarez Fernández, dueño de la panadería «La Flor del Cerro», situada en Máximo Gómez 785, con motivo de haberle ofrecido cuatro pesos a los expresados agentes, al sorprenderle 195 flautas de pan falto de peso. Informó el acusado que como estaba «arreglado» semanalmente con otros dos compañeros de los expresados agentes, creyó que ellos podían admitirle dicha suma, en la seguridad que con ello no cometía delito alguno. El detenido quedó en libertad por haber prestado fianza de 200 pesos.

Línea de Pacífico
MALA REAL INGLESA
PROXIMA SALIDA PARA EUROPA:
"REINA DEL PACIFICO"
30.000 toneladas
AGOSTO 6
Pasajes de 1a. 2a. y TERCERA
PARA
VIGO, CORUÑA, GIJON, SANTANDER, LA PALLICE, PLYMOUTH y LIVERPOOL, CON ESCALAS EN NASSAU Y BERMUDAS
Próxima salida para Centro América, Perú y Chile
VAPOR "ORBITA"
Agosto 5
Para informes DUSSAQ Co. Ltda. S. A.
Palacio del Centro Asturiano. Teléfono A-6540.

Compañía
Trasatlántica Española
Servicios de Vapores Correos Todo el Año

Para NEW YORK, Vigo, CORUÑA, GIJON, SANTANDER y BILBAO	Para VERACRUZ 48 Horas de Viaje
Vapor «Habana», Agt. . 15	Vapor «Habana», Agt. . 8
» «C. Colón», Sep. 15	» «C. Colón», Sep. . 8

Para LAS PALMAS, CANARIAS, vía C. América
VAPOR MAGALLANES Agosto 8
Para CADIZ y BARCELONA, vía New York
Vapor Marqués Comillas Agosto 21
Espléndidas cámaras. Tercera clase moderna con camarotes.
Mas informes: GARCIA & DIAZ, Ltda. Agtes Grals.
Palacio de la Lonja. Telfs. M-6911 y M-6912. Habana.

MATANCERAS

LOLA MARIA DE XIMENO

Duelo tras duelos.

Un nuevo golpe, cruelísimo, acaba de asestar el Destino a la sociedad matancera, con la muerte de la gran escritora, de la excelsa mujer que en la tarde del domingo recibiera cristiana sepultura en la Necrópolis de San Carlos.

Un otro pesar que agobia en estos instantes a la ciudad yumurina, no respuesta aún del que tan hondamente la conmoviera por la pérdida del Dr. Adolfo Lecuona y Hernández.

La dolencia terrible que venía minando la existencia de la Sra. María de los Dolores de Ximeno y de la Cruz, la esposa del Dr. Augusto Escoto, tuvo crisi fatales a las doce meridiano del sábado veinte y ocho.

Entró en la agonía desde el jueves y antes de perder el conocimiento, confortada por los auxilios de la Religión, dictó sus disposiciones postreras, con la resignación, el valor y la entereza, que fueron características de su vida.

Abrazada al Cristo que viera morir varias generaciones de los de su apellido, exhaló el último suspiro, la santa mujer que tanto bien hiciera en la tierra y que tanto prestigio y tanto renombre diera a la ciudad de su cuna, descrita magistralmente en su pasado siglo, en las páginas de ese libro titulado «Aquellos tiempos» que son Memorias, las más verídicas, las más hermosas y las más sinceras de cuantas se han escrito sobre la Atenas de Cuba.

Poseedora de una cultura y una ilustración vastísima Lola María de Ximeno, descendienta de una estirpe en que con el talento, se aunaron en tiempos inolvidables por ella recordados en ese mismo libro, la fortuna, la preponderancia y la riqueza, nadie tan autorizado ni nadie con más títulos para escribir nuestra historia que la gran dama a la que en estos momentos tan aflictivamente llora Matanzas.

Devota ferviente del pasado, con un culto idolatra a las tradiciones, la pluma de Lola María corrió a impulsos, en sus Memorias, del entusiasmo y de la pasión que sintió siempre por el ayer glorioso de esta ciudad, su cuna, su templo y el santuario de todos sus cariños.

Nadie acertará a describir con mayor sencillez ni con mayor poesía ni con romanticismo mayor la vida de la Yucayo en los años del ochocientos, que esa peñola de la ilustre matancera que acabamos de perder.

Hojear ese libro es vivir la Matanzas de antaño, con todos sus esplendores, con toda su excelsa gloria, con todo el renombre que le dieran en la poesía, los Heredia y los Milanés, en las letras los Gener y los Govín, en la tribuna los Gibergas y los Cortinas y en las Ciencias los Cartaya y los Ortiz, como en la Banca los propios Ximenos intelectuales también, y los Baró, los Hernández y los Luling.

Todo lo atesora en recopilaciones magníficas ese libro.

Libro que como ya dije en pasados días, cuando ya esperando este fatal desenlace, escribiera la señora de Escoto, como un voto, para aliviar la penuria de Asilos Matanceros a los que íntegro dedicó su producto.

Pago ella misma el volumen que reservó para su biblioteca y en memoria de su santa madre, aquella beldad nuestra que se llamó Lola Cruz, ofrendó a esas santas Casas una no despreciable suma.

Pinta este rasgo de Lola María la nobleza de sus sentimientos, la bondad de su corazón y el desprendimiento y el amor al prójimo que fué como un lema de su vida de santidades.

Por eso la llora hoy Matanzas como la llora, y por eso su muerte tan honda impresión causa en todos y tanto, tanto se lamenta en la población entera.

No era rica la Sra. de Escoto, y la que nació en tan ricos pañales, en opulencia tan grande, perdida por su familia la gran fortuna de que disfrutara en un tiempo, acogió su pobreza con valentía tal, que trabajó incansable hasta morir y laboró constantemente para vivir en el rango de decencia y de modestia en que ha cerrado los ojos.

A ella y a su esposo José Augusto Escoto debemos los matanceros esa Biblioteca Pública, que a su creación, organizaron los dos, dedicando a ella más de un cuarto de siglo en que con evangélica paciencia formaron ese que es hoy joyel valioso para nuestra intelectualidad.

Alejada del mundo desde que reveses de fortuna arrebataron a los suyos la riqueza y el bienestar, dedicó los años de su juventud a lo que para ella fué más que un culto una religión, una idolatría: su amada madre, a la que se consagró íntegramente, endulzando con sus cariños y sus amores, el ocaso de aquel astro que tanto brillara en nuestra gran sociedad.

Muerta Lola Cruz, se unió en matrimonio Lola María, al hombre, que por sus ideas, por sus gustos y sus aficiones literarias tan bien cuadraba a su carácter, y entre sus libros, y entre las amadas reliquias que la han acompañado hasta su muerte, vivió la gran escritora, en ese pisito de la calle de Byrne, donde se respira un ambiente de sapiencia, ilustración y cultura, difícil de encontrar en estos tismpos.

De allí, de aquella casa en que cada mueble, cada pintura, cada objeto de arte evoca el pasado esplendor de los de Ximeno, salió el cortejo que acompañó a la Sra. de Escoto, hasta el panteón de sus mayores en la Necrópolis de San Carlos.

Sus últimas veinte y cuatro horas las pasó en el salón que era su santo refugio, y en el que en óleos magníficos acompañábanla siempre sus progenitores.

Las imágenes de su devoción: el Cristo que ya he mencionado—rica talla centenaria—que ha recibido las últimas plegarias de los nuestros, porque es la mía también, por la línea materna esa familia de Ximeno; y el pequeño Jesús, bella escultura que también conservaba como reliquia sagrada, velaron junto al sarcófago en que la duerme el sueño eterno, ese último día en el mundo de Lola María.

Por allí ha desfilado Matanzas toda, rindiendo a la gran mujer el homenaje justísimo, que tan bien se ganara por su altruísmo, por sus bondades, por su caridad inagotable y sus cristianísimos sentimientos.

El nombre de Lola María, grabado por ella misma a esas páginas de sus interesantísimas Memorias, pasará a la historia aureolada tanto como de gloria, de santidad y ejemplarismo.

Porque era el más alto ejemplo de la cubana mujer y el más acabado modelo de la gran dama criolla.

A su avanzada edad conservaba Lola María la primavera de su alma, y jóvenes y viejos en torno suyo, gozaban con la amenidad de su conservación, con la distinción de sus modales, con la cultura que era en ella caudal, y hacía que a ella se dirigieran cuantos en consulta y cuantos de opinión valiosa necesitaban.

No negó su concurso nunca y no fué remisa en regalar cuanto de su cerebro fuera luz y fuera auxilio para otros.

Yo mismo, en estos mis veinte y cinco años de Cronista, acudía siempre al pozo de su sabiduría, cuando asaltado por alguna duda, sabía que sólo ella, con su memoria prodigiosa, con su ilustración inmensa, despejaba todas las nebulosidades que me salieran al paso.

Y lo que para otros fuera dádiva, era débito para ella, porque gozaba tanto haciendo el bien, que se consideraba agradecida para los que hasta ella llegaban.

Era así la mujer que hemos perdido.

Así era esa Lola María de Ximeno de Escoto cuyo nombre orlado de luto viene hoy a estas mis «Matanceras» del DIARIO DE LA MARINA donde tantas veces tracé ese mismo nombre para loarla por su talento, y reverenciarla por sus méritos.

Duerma en paz la santa que morando ya en los cielos goza hoy de las venturas que como premio de Dios a los que en la tierra fueron como ella, y sea para su esposo el Sr. José Augusto Escoto, para el sobrino a quien quiso como hijo, José Manuel de Ximeno y para todos los de esa familia de Ximeno que hoy la lloramos, estas líneas, identificación sincera, en esa pena y en ese duelo que con nosotros afligen a toda Matanzas.

La tierra pierde una gran mujer, pero se gana el cielo una Santa.

FELICITACIONES

En la fecha de ayer.

Celebran su onomástico en este día del trienta y uno de Julio, los que llevan el nombre del santo Loyola.

Son mis saludos en primer término, para Ignacio Uriarte y su hijo Ignacito tan bien queridos en esta sociedad.

Ignacio Sarasua y su hijo también del mismo nombre.

Ignacio del Puerto, Ignacio de los Santos, e Ignacio Forns.

Son también los días hoy, del Director de nuestro suplemento de Rotograbado, Ignacio Rivero y Alonso, que tan bello alarde de información hizo en el número de ayer, sobre el gran evento de la Playa.

Un éxito más del DIARIO DE LA MARINA, al que hay que vincular a Rubén Otero enviado especial del decano en las hermosas fiestas de Varadero.

Y sea por último mi felicitación con un abrazo para José Ignacio Lovio y de Ximeno, al que deseo todo género de venturas.

Felicidades.

EL BAILE DEL CASINO

La noche del sábado.

Si nó tan concurrido como otros de los celebrados en esta misma season, fué bastante animada la fiesta con que el pasado día veintiocho homenajeó la sociedad hispana a los remeros que para ella ganaron la Copa Obregón en pasadas justas de Bellamar.

Un grupo selecto de nuestra juventud se dió cita allí, poblando la sala de gentiles parejas, que a los acordes de la Orquesta de Aniceto Díaz gozaron de un espléndisimo programa.

Las diversas excursiones que salieron ese mismo sábado y en la madrugada del domingo rumbo a la Playa cardenense, teatro del acontecimiento sportivo nacional más resonante del año, le restaron concurrencia al baile y el duelo que también se sumó en ese día del sábado—la muerte de la señora Escoto—mantuvo alejados a muchos que como el Cronista, guardan luto hoy por esa gran desgracia.

Pero si no fué desbordante la concurrencia, los que allí se congregaron disfrutaron de horas gratísimas y de ese ambiente franco y de regocijo que caracteriza siempre las fiestas del Palacete de Byrne y Blanchet.

ARMINDA SCHUTTE

Entre nosotros.

Llegó ayer a Matanzas la pianista cuyo nombre goza de reputación tan sólida en ese campo del arte, para ya quedar aquí hasta el lunes próximo, después de presentarse el día cuatro en el Teatro Sauto, con la Orquesta Sinfónica, en el Concierto que como homenaje a White, nos ofrecerá el Maestro Gonzalo Roig.

En poder de Arminda están las poquísimas localidades que quedan para lo que va a ser el success de esta semana.

Cuestan solo cincuenta centavos las lunetas.

Y tres pesos los palcos, que se han agotado con gran anticipación.

MI ENHORABUENA

A dos nuevos abogados.

Acaban de obtener sus títulos en nuestra Universidad Nacional, doctorándose en derecho dos jóvenes tan queridos en esta sociedad, como Pepe Lovio y Bruzón y José Manuel Fernández Dávalos.

Conquistaron ya lo que era el ideal de sus vidas, y se disponen a ejercer la profesión, con el entusiasmo de sus juventudes, que es tesoro el más rico para triunfar en la vida.

Reciban ambos letrados mi enhorabuena.

FIESTAS BRILLANTES

En el Asilo de Ancianos.

Con esplendor inusitado se celebraron el domingo los cultos a Santa Marta en la capillita del Paseo de Martí.

La Schola Cantorum de los Padres Salesianos, que amenizó esos oficios, llevó allí tal cantidad de fieles, deseosos de admirar al excelente conjunto, que era pequeño aquel recinto para contener la multitud y en las galerías y en las terrazas del Asilo tuvieron que situarse los que no pudieron penetrar en el templo.

Las Hermanitas de los Pobres, que por mi pluma hicieron una invitación a la sociedad de Matanzas para que honrara esas solemnidad, se sintan satisfechísima y dan por este medio las gracias a cuantos desfilaron sábado y domingo por aquella santa Casa.

EN BUEY VAQUITA.

Como siempre en domingo.

Apesar de la gran cantidad de matanceros que se trasladaron a Cárdenas se vió ayer aquella Concha de los dominios de Segundo Botet, favorecida por infinitas familias que son asiduas a aquel balneario.

Como en pasados domingos de la Habana y de otras ciudades comarcanas vinieron excursiones numerosas.

Saludó allí el cronista al doctor Manuel Francisco Barroso y López de Quintana, Juez de Primera Instancia e Instrucción de árPPPPPPtancia e Instrucción de Cárdenas, que ha venido a Matanzas como Fiscal, para actuar en el Tribunal de Sanciones.

Estaban allí también los esposos Domingo Garrgó que en su lindo bungalow reunían a un grupo de amistades.

Y a las señoras de Araña, Blanca Escobar y las de Antonio y Segundito Botet, Angélica Fernández, y la siempre interesante Amparo.

Las señoritas Herques, Yoya y Carmen y la señora de Almodobar, Elisa de la Concha que viniera expresamente de la Habana, con la señorita Godoy, para gozar hasta en vísperas de su viaje a Europa del encanto de aquella playa.

Muchas, muchísimas familias más como la de Ladman que llegó allí en su yacht de regreso de Varadero en horas de la tarde, poblaban la concha que es miniatura bellísima matancera.

MARGOT ESQUERRE

De enhorabuena.

Ha terminado brillantemente su bachillerato la lindísima señorita que es gala muy preciada de nuestros salones.

Recibirá su título en la gran fiesta que prepara el Dr. Mario González Darna para la noche del cuatro de Agosto, para la que dicho sea de paso, existe entusiasmo inusitado entre nuestra juventud.

Reciba en estas líneas mis congratulaciones, la gentilísima fiancee de Cuco Valdés Cartaya.

MUY ANIMADA

La comida del «Velasco».

Acto cordial, simpatiquísimo, de muy gentil camaradería, fué ese de la noche del jueves en el Gran Hotel de frente al Parque.

Un «bachelor dinner», como titulan los americanos a estas despedidas de solteros, a la que asistió la más selecta representación de la sociedad y de la juventud matancera.

Superintendente de Escuelas de la Provincia, uno de los homenajeados, el Dr. Eladio Hernández, y Cajero de la Aduana de este Puerto, el otro, Pepe Menéndez, pertenecen ambos a esa Institución Nacional, —ABC,— en que militan prestigios, los más sólidos de la actual juventud de Cuba, y con sus compañeros de Sectores, sentáronse a la mesa, las amistades numerosísimas con que ambos cuentan en esta sociedad.

Sin carácter político el ágape, y así lo publiqué, a ruego de los que organizaron y confraternizaron en aquella mesa, hombres de todos los matices y camaradas de todas las esferas.

No faltaron las autoridades, y era selectísima la representación que del comercio, la industria, el magisterio y profesionales dieron realce a la comida.

Con esplendidez magnífica, sirvieron las cocinas del «Velasco», un exquisito menú, que se completaba para general deleite con la charla amena y los más amenos «speech» que allí se pronunciaron.

Ocuparon la presidencia del banquete, por que honores de tales tuvo, con el Dr. Eladio Hernández y Pepe Menéndez, el Presidente de la Cámara de Comercio, Dr. Joaquín de Rojas; el Jefe de Sanidad Local, Dr. Antonio Soler Prats, y el doctor Angel Pío de la Portilla, uno de los organizadores de ese homenaje.

Después, una serie de nombres que pasan de noventa y que por la extensión que me tomaría, en el corto espacio de que hoy dispongo, veome obligado a pasar por alto. Los señores Hernández y Menéndez, contraerán matrimonio en el próximo mes de Agosto, el primero con la señorita Isaura Rodríguez Quiñones, y el segundo con Nenita Saza y Graso.

De ambas ceremonias me ocuparé en próximas correspondencias, enviando aquí mi enhorabuena a los festejados, y mi gratitud a los organizadores, por la galante invitación con que me honraron para dicha comida.

LA ULTIMA NOTA

Para enviar a los cardenenses mi enhorabuena por ese gran éxito que han sido este año las regatas de Varadero, concurridas, como desde hace más de diez, no veíanse, y animadas como en aquellos buenos tiempos en que tan decidido concurso prestaba a ese evento al General Menocal.

La victoria de los vedadistas—esperada—ha dejado en poder de la aristocrática sociedad de Calzada por un año más, la Copa Cuba.

La caravana que desde el viernes se inició por la carretera Central, intensificóse de tal modo en la madrugada del domingo, que bien puede decirse que marchaban las máquinas en cordón que hacíase interminable.

El aporte de Matanzas a estas fiestas fué si cabe, el mayor que recordamos desde que se iniciaron esas justas nacionales.

Toda, toda la población estaba el domingo en Cárdenas con la excepción del Cronista al que alejaban de esa diversión bien conocidos motivos.

Manolo JARQUIN

M.E.C.D. 2016

Se liquidarán los atrasos del Municipio

Cien motores que no pagaban tributación fueron clausurados por el Negociado de Fomento

La Tesorería Municipal encuéntrase ultimando los detalles concernientes al pago de los atrasos a los empleados municipales que actualmente están trabajando, ya que le fueron liquidados cuatro meses a los cesantes, empleándose en esos pagos ya realizados la cantidad de 180,000 pesos, quedando en caja aproximadamente la mitad de los trescientos cuarenta mil que fueron entregados por la Secretaría de Hacienda para liquidar esos atrasos, cuyos pagos comenzarán a fines de la presente semana.

DESORGANIZADO EL PAGO DE JULIO

Los empleados municipales protestando de la desorganización que ha habido en el pago de sus haberes del presente mes de Julio, por las órdenes dispuestas por el cajero Sr. Guerra, quien ha tenido privilegios para determinados departamentos, aún apareciendo otros que había sido ordenada su liquidación, especialmente con las mujeres empleadas, que sufren las consecuencias de esos procedimientos.

CIEN MOTORES CLAUSURADOS POR FOMENTO

Los inspectores del Departamento de Fomento Municipal han procedido a la clausura de cien motores que funcionaban en distintos establecimientos sin haber pagado los arbitrios municipales, burlando la Ley de Impuesto Municipal.

RECAUDACIONES MUNICIPALES

El Municipio ha recaudado las siguientes cantidades: Por Ejercicio Corriente, $11.148.61. Por Ampliación, $686.36; Por Consejo, $927.68. Por Cuotas, $668.55, y por Multas, $5.00. Existencia en Tesorería: $844.668.65.

Se convoca a un certamen continental

Todos los escritores de idioma castellano podrán participar. Se celebrará en Buenos Aires

El «Club de Flores», de Buenos Aires, que preside el Contralmirante señor Ricardo I. Heruelo, celebrará, con motivo de la próxima Fiesta de la Raza, un certamen continental para todos los escritores del idioma castellano, con el siguiente lema: «Por la paz y la unidad de América».

Diversos premios han sido instituídos, los que serán entregados en un acto solemne, para lo cual los autores premiados, residentes en distintos países del Continente, deberán designar a los respectivos Cónsules para que los representen.

El Jurado estará formado por varios Ministros Plenipotenciarios americanos.

Los temas, que se ajusten al concepto americanista que inspira este Certamen, son los siguientes: 1. Poesía, tema americano, Flor Natural. 2. Canto a la paz de América. 3. Oda a San Martín. 4. Oda a Bolívar. 5. Hacia una América fraternal y laboriosa, prosa hasta 2.500 palabras. 6. América y España, soneto. 7. El americanismo, principio de hermandad de los pueblos del Continente, prosa hasta 2.500 palabras. 8. Símbolos de la unidad americana, sus héroes y sus creadores intelectuales, prosa hasta 3.000 palabras. 9. Soneto (tema americano). 10. La obra del periodismo por la paz de los pueblos de América, prosa hasta 2.500 palabras. El Aborigen, soneto.

Los trabajos deberán estar escritos a máquina y firmados pseudónimo y lema; y en otro sobre lacrado, el autor informará de su domicilio y nombre con pseudónimo; en la parte exterior de ese sobre, el nombre del trabajo, el lema y el pseudónimo. Los trabajos premiados serán publicados. Los que no resulten premiados, serán devueltos, siempre que ello se solicite antes del primero de noviembre próximo.

EL DIA 4 DE AGOSTO SE EFECTUARA EL HOMENAJE AL Dr. RODRIGUEZ FUENTES

Ha sido señalado para el próximo día 4 de agosto la celebración del banquete homenaje al doctor Lorenzo Rodríguez Fuentes que recientemente fué nombrado Director de la Biblioteca de la Facultad de Derecho y Ciencias Sociales, en premio a sus méritos y a la labor realizada durante varios años. Dicho homenaje tendrá efecto en el Hotel Nacional a la una de la tarde, y ha sido organizado por los estudiantes de la Universidad, que han querido de este modo patentizar al compañero Rodríguez Fuentes, el júbilo que los embarga por la designación merecida de que ha sido objeto.

Las adhesiones para el banquete deben dirigirse a la Asociación de Estudiantes de Derecho, en la Universidad.

UN ANCIANO CARBONERO FUE ASALTADO POR DOS LADRONES Q. LE ROBARON

Emilio Montero Taboada, natural de España, de 63 años de edad, dueño de la carbonería situada en Serafines número 92, fué, en la mañana de ayer, maniatado y amordazado por dos individuos, los que lograron despojarlo de la suma de 25 pesos que guardaba en un baul, dándose acto seguido a la fuga por un postigo que dá al fondo del establecimiento, siendo vistos por distintas personas. La policía investiga el hecho y le dió cuenta del mismo al Juez de Instrucción de la Sección Quinta, haciendo constar que los desconocidos se encontraban armados de cuchillo, según manifestó el perjudicado, por el que fueron sorprendidos cuando estaban ocultos en los servicios del expresado comercio.

COCKTAIL DE MODA

Havana-Club Special

1 Cucharadita de azúcar
1 Vasito RON HAVANA CLUB
El jugo de 1 Limón
El jugo de 3 cerezas en almíbar
Hielo menudo, se bate bien en la cocktelera y se pasa por un colador fino.

A FIN DE COMBATIR EL ANALFABETISMO SE PIDE LA CREACION DE 2,000 AULAS

La Asociación de Graduados de Pedagogía se encuentra haciendo gestiones cerca de los secretarios de Educación, Justicia y Sanidad, para que se creen 2.000 aulas, a fin de emprender una intensa lucha contra el analfabetismo, se establezca un servicio de inspección médica en las escuelas y se implanten los Tribunales para menores, integrados por abogados y pedagogos.

Estas gestiones han sido consecuencia de los acuerdos adoptados en una asamblea recientemente celebrada, en la que también se determinó que no se podrían llevar, por ningún motivo, problemas de carácter político al seno de la misma.

SE CELEBRARAN LOS CONSEJOS DURANTE EL DIA

En un breve cambio de impresiones que sostuvieron ayer el Rector de la Universidad, doctor José A. Presno, y los delegados estudiantiles al Consejo Universitario, se determinó posponer la sesión que había de celebrarse anoche para las diez de la mañana de hoy y acordar que, en lo adelante, se efectuasen siempre durante el día.

ROBADO UN VIGILANTE DEL PUERTO

El vigilante 69, Francisco Pereira, de la Policía del Puerto, dió cuenta anoche en la undécima estación, que de su domicilio, Omoa 81, le habían robado ropas que aprecia en la suma de 20 pesos, sin que tuviera sospechas de persona alguna.

UN EX-ALISTADO DE LA MARINA, HERIDO EL 7 DE AGOSTO, PIDE SOCORRO

Nos visitó el señor Enrique Sánchez Valdés, joven residente en Rayo 68, y que es miembro de la Asociación Nacional de ex-alistados del Ejército y de la Marina de Guerra, habiendo pertenecido a ésta última, para protestar de que a pesar de ser una de las víctimas de la matanza del siete de agosto, durante la que fué herido en Indio y Monte por los agentes de Ainciart, no se le ha querido atender en ningún centro benéfico aún cuando continúa sufriendo las consecuencias de los perdigones que casi le desbarataron la pierna derecha, cuyo miembro nos mostró y el cual tiene vendado.

Aspira Sánchez Valdés a que se le atienda en algún centro benéfico a lo que estima ser acreedor y agregó que tiene testigos de que, en efecto, él fué una de las víctimas de la Dictadura.

SIRVIENTE INTOXICADA

Laudelina Puentes González, de 15 años de edad, sirvienta y vecina de Lagueruela entre Primera y Segunda, se produjo una grave intoxicación, al ingerir cierta cantidad de Piñón de Botija, con el ánimo de curarse un mal que padece.

Modo agradable de adelgazar

¿Cómo le gustaría perder 7 kilos de peso en un mes y al mismo tiempo aumentar su energía y mejorar su salud?

¿Cómo le gustaría eliminar su papada, reducir sus prominentes caderas y al mismo tiempo lograr que su epidermis sea tan limpia y suave que inspire admiración?

¿Cómo le gustaría reducir su peso a lo normal y al mismo tiempo adquirir esa actividad que convierte el trabajo en placer y un estado mental que aguce su entendimiento?

Pésese hoy y vea cuento pesa. Después, obtenga una botella de Kruschen Salts que le bastará para 4 semanas y cuesta muy poco. Tome media cucharadita de esas sales en un vaso de agua caliente antes del desayuno todas las mañanas. Coma menos pasteles y dulces y carnes con gordo, patatas, mantequilla, crema y azúcar. Cuando haya tomado el contenido de la primera botella, pésese otra vez.

Así habrá aprendido la manera más agradable de adelgazar así como que las 6 sales que componen las Kruschen Salts le han proporcionado salud exuberante.

Para eliminar la gordura sin daño y con SEGURIDAD, tome las Kruschen Salts todas las mañanas y no se preocupe, pues esa es la manera SEGURA de adelgazar.

Pero para bien de su salud cuide de pedir en la botica Kruschen Salts.

Crónica Habanera

MARIA LUISA CLARENS

Entre el grupo distinguido de señoritas de la sociedad habanera, figura la encantadora María Luisa Clarens y Figueredo, tan bella y graciosa. Es hija de la distinguida dama Leonor Figueredo viuda de Clarens.

SAN IGNACIO DE LOYOLA

Bajo la advocación de San Ignacio de Loyola, festividad que celebra hoy la Iglesia Católica, está de días un grupo de damas:

La respetable señora María Ignacia Pérez viuda de Chaumond, que recibirá a sus amistades en horas de la tarde.

Ignacia Quesada de Ecay, María Ignacia Lancís viuda de Moré, Ignacia Torriente de Fernández y Sarah Gutiérrez Lee de Lanca, la gentil dama.

Y una señorita encantadora, que ha hecho su aparición en nuestros salones últimamente, María de la Torriente y Morales, hija del coronel Leandro de la Torriente y de su distinguida esposa María Luisa Morales.

También están de días los siguientes caballeros:

El coronel Ignacio Almagro y su hijo el conocido joven Ignacio Almagro y Carrillo.

Ignacio Irure, estimado caballero y clubman muy conocido.

Otro distinguido caballero, Ignacio Cervantes.

Ignacio Zayas y O-Farrill, conocido sportman.

Un grupo de médicos:

El doctor Ignacio Toñarely, prestigioso galeno.

El doctor Ignacio Benito Plasencia, retirado hoy de su profesión.

El doctor Ignacio Bustillo.

Y el joven especialista Ignacio Calvo Tarafa.

El doctor Ignacio Weber y su hijo Ignacio.

Dos jóvenes y conocidos letrados. Ignacio Remírez e Ignacio del Valle.

El distinguido ingeniero Ignacio de la Vega.

Ignacio Plá, delegado general de la Asamblea Suprema de la Cruz Roja Española en Cuba y su hijo del mismo nombre.

Los jóvenes Ignacio Mendoza, Ignacio Morales, Ignacio Cervantes e Ignacio Mendieta.

El doctor Ignacio Herrera.

Ignacio Montalvo, Ignacio Castañeda, Ignacio Ponce de León, Ignacio Ituarte, José Ignacio Medel, Ignacio Tamayo, Ignacio Montiel, Ignacio de la Puente.

Ignacio Fernández Peña.

Ignacio de Algarra.

Ignacio Díaz; Ignacio Arocena; Ignacio del Campo; Ignacio Andino; Ignacio López Anduja; Ignacio Uriarte; Ignacio Rodríguez Alegre; Ignacio Escarpenter.

Ignacio Ruiz, Ignacio Fernández, Ignacio Berard.

Ignacio de Quesada, Segundo Jefe de la Policía Técnica.

Ignació F. Pichardo y su ihjo Ignacio Pichardo Bauzá.

El doctor Ignacio G. Noble.

Y por último, un compañero muy querido, Ignacio Rivero, Director del Rotograbado del DIARIO DE LA MARINA, y su simpático hijo Ignacito.

Desde hace algunos días Ignacio Rivero ha reanudado sus labores en esta casa, donde todos lo quieren por su trato afable y caballeroso.

Ya se encuentra completamente restablecido de la grave enfermedad que lo retuvo en cama durante largo tiempo.

EN SANS SOUCI

Se celebrará esta noche, como hemos anunciado, en el bellísimo restaurant garden de La Coronela «Sans Souci», la comida que ofrece la Comisión del Turismo, en honor de las Reinas de Belleza de Camagüey.

Como decíamos en nuestra crónica del domingo, dichas Reinas están siendo objeto de múltiples agasajos por parte de nuestras principales autoridades, desde el sábado último, en que llegaron a la Capital.

La comida de esta noche, resultará brillantísima.

Habrá un show especial, con el concurso de notables artistas, y el baile hasta altas horas de la noche, con la magnífica orquesta de los Hermanos Palau.

ORQUESTA SINFONICA DE LA HABANA

La conocida institución habanera, que dirige el notable maestro Gonzalo Roig, ofrecerá un gran concierto extraordinario el domingo próximo, en la ciudad de Matanzas.

Forma parte dicho concierto de los actos organizados por la Orquesta Sinfónica de la Habana, en memoria del eminente músico matancero José Silvestre White y Laffite, una figura artística internacional.

Actuará de solista la señorita Arminda Schutte, brillante pianista de sólida reputación.

El programa de estos actos es como sigue:

Primera parte del homenaje: A las nueve de la mañana del citado domingo cinco de agosto, en lt calle Milanés número cuatro, casa en que nació el glorioso músico, se develará una tarja de bronce que le dedica la Orquesta Sinfónica de la Habana.

En el momento de la develación, la Banda Municipal de Matanzas, tocará el Himno Nacional. Inmediatamente después, el doctor Argote hará uso de la palabra durante breves instantes.

Y para terminar este acto patriótico, la Banda Militar de Matanzas ejecutará «La bella cubana», obra que hizo célebre como compositor a José Silvestre White y Laffite, Primer Premio del Conservatorio de París, Director del Conservatorio de París, Director del Conservatorio del Brasil, triunfador en el violín como intérprete de los grandes maestros, y triunfador también como compositor en todas las capitales y ciudades del mundo en que se presentó dando conciertos, siendo considerado como el primero entre los primeros violinistas del mundo que brillaban por aquel entonces.

Fué condecorado por los Emperadores de Francia, con la Cruz de Caballero de la Legión de Honor; por los Reyes de España, con la Cruz de Carlos III, y por el Presidente de Venezuela, con la Cruz del Busto del Libertador.

Segunda parte del homenaje: A las diez en punto de la mañana, se celebrará el concierto.

El programa que se ejecutará es el siguiente:

I

Oberon (Obertura), de Weber.)a, La muerte de Ase; b), La danza de Anitra (de la primera Suite para orquesta, Op. 46), de Grieg.

La Bella Cubana, de White.

Fiesta Bohemia (de la Suite «Escenas Pintorescas), de Massenet.

II

Concerto en Si bemol menor, Op. 23, de Tschaikowsky. (Para piano y orquesta). 1), Allegro non troppe e molte maestoso; Allegro con brio. 2), Andantino simplice. 3), Allegro con fueco; Allegro vivo.

Solista, señorita Arminda Schutte.

Marcha Eslava, Op. 31, de Tschaikowsky.

EN EL LYCEUM

Se anuncian para hoy, en el Lyceum, la simpática sociedad femenina del Vedado, los Comentarios inter-sosocias de los Sucesos Mundiales ocurridos durante el mes que termina.

Como de costumbre resultarán interesantísimos.

Darán comienzo a las cinco y media de la tarde.

FIESTA RELIGIOSA

Hoy, en horas de la mañana, se verificará en la Capilla del Colegio de Aldecoa, una fiesta solemnísima en honor de la Reverenda Madre Loyola, Superiora de aquel plantel, que celebra su santo en ese día.

Habrá misa y sermón.

El altar será artísticamente adornado con plantas y flores, obra que, como de los Armond, será de gran novedad y belleza.

"EL BOMBERO"

Sin contener grasa cada gota de nuestro C A F E produce efectos que responden a su nombre.

Atendemos rápidamente sus órdenes por correo.

CAFE. GALIANO 120 VIVERES

Venta del peso

HOY
2º DIA

Sensación... Economía... Moda.

Desde los tiempos remotos del cacique Hatuey hasta nuestros días, la historia comercial de Cuba registra en sus páginas la sensacional Venta del Peso de La Casa Grande, como el acontecimiento culminante, el de mayor transcendencia y brillantez de todas las épocas.

Acontecimiento Nacional, la titula el público que sabe aprovecharse de sus grandes ventajas.

Ayer fué el primer día. Del éxito alcanzado no somos nosotros los llamados a hablar. Que hable quien gastó un peso y recibió dos en mercancías flamantes... Sólo diremos que bajo el techo de una casa comercial jamás se cobijó tanto público.

Mejor que nunca, combinada con un monumental Plan de Regalos.

TODO A PESO

Venga... Compre... Haga negocio.

La Casa Grande

LA BODA DE ANOCHE

En la iglesia de Nuestra Señora de la Caridad, con lucimiento extraordinario, se celebró ayer, a las nueve y media de la noche, el enlace matrimonial de la gentilísima señorita doctora Lucrecia Díaz Lelanne, con el doctor Carlos Desoindre Coastaty.

Para presenciar la elegante ceremonia congregóse en el hermoso templo una concurrencia en extremo numerosa.

Puntual, a la hora señalada en las invitaciones, se presentó la novia en la iglesia, ataviada con elegancia y portando el precioso bouquet, confeccionado por los artistas exquisitos del gran jardín «El Clavel».

Era el lindísimo modelo «Sueño de Amor», todo de gardenias, afectando originalísima forma, con caídas de guirnaldas de las mismas flores.

Fueron padrinos la señora Nieves Lelanne Viuda de Díaz, madre de la novia, y el padre del novio, señor Robert Desoindre y de Caxac.

Los testigos.

Por ella, el doctor Juan B. Kouri y los señores Diego Quintana y Jesús Tomé.

Y por él, los señores Ramón Rosáainz, Bernardo Verjé y Evaristo Díaz.

PETICION DE MANO

En la tarde de hoy será pedida en matrimonio la bella señorita Blanca Aurora Sampol y Alvarez, para el joven Ignacio Novo y Otero.

Petición que llevará a cabo, ante los padres de la novia, el señor Vicente Novo, padre de afortunado elegido.

Nuestra felicitación a los prometidos.

(Continúa en la página SIETE).

EL MIERCOLES PROXIMO
REAPARICION
DE
KARIKATO
... SEMANARIO HUMORISTICO ...
el de más brillante ejecutoria en la lucha contra el machadato.

M.E.C.D. 2016

Escenario y Pantalla

ENCANTO: «EN LA PENDIENTE»

La película «En la Pendiente» estrenada ayer en el «Encanto' prueba cómo en torno de una familia feliz y honrada en que sonríen el amor de los conyuges y el amor de los hijos a sus padres y a sus novios y en que el porvenir económico comienza a bullir halagadoramente, puede rondar un drama tanto más intenso cuanto más escondido.

Así sucede en el hogar de Mister Turner (Lionel Barrymore) que con intachable probidad ha llevado durante largos largos la caja de un banco.

Uno de sus compañeros, aficionado a las jugadas de la bolsa, le induce a que firme un cheque de 40 mil pesos para prestarlos, en un apremio urgente a un amigo de cuyo capital depende en gran parte la vida del citado banco. ¿Cómo no hacerlo? El devolverá el préstamo y el banco ganará con éste servicio al protector de la empresa bancaria. Pero no es el cheque para él, sino para el mismo empleado compañero de Mr. Turner. Este no puede devolverselo. Y la caja va a ser inspeccionada para el balance.

Lo más emotivo de ésta película es el contraste entre la alegría y el optimismo de los familiares que rodean a Mr. Turner y las angustias crecientes de este que ve venir con su aparente desfalco su deshonra y la de su hogar. Mientras una de sus hijas se besa y se abraza idilicamente con su galán, mientras su esposa (Mae Clark) hace castillos en el aire, porque le han aceptado el argumento de una novela suya para una película y prepara su viaje hacia Hollywood, mientras su hijo salta de gozo, porque piensa entrar en el Club de la Universidad, el padre prepara su suicidio y con la sonrisa en los labios se va despidiendo de los suyos.

Los esfuerzos con que Lionel Barrymore disimula el dolor de su drama oculto y su trágica decisión, están expresados con su maestría y verismo acostumbrado. No desdice de él en su papel Mae Clark que sin caer en ninguna exageración sentimental interpreta fielmente los diversos matices del amor, del pesar y de la alegría.

No muere Mr. Turner aunque se ha envenenado. La suerte, que algunas veces favorece a la honradez y respeta el amor, aclara la inculpabilidad del cajero y la familia toda, dichosa otra vez puede juntarse en la mesa para celebrar el triunfo de Mae Clark como argumentista de cinema.

Una película, en resúmen, sin aparatos, pero muy humana.

NACIONAL: «EL EMPERADOR JONES»

Es la creación del protagonista y su interpretación lo que le dá valor y mérito a la película «El Emperador Jones», que pasó ayer por la pantalla del «Nacional». Todo ella gira en torno del actor de la raza de color Paul Roberson que demuestra excepcionales facultades de fuerza expresiva, de vigor trágico y de dinámica vitalidad, en todas sus escenas.

Se trata de un hombre de color sumamente ambicioso, empeñado en enriquecerse y en adquirir mando a toda costa. Para ello se asocia con gente sin escrúpulos como él; para ello juega, engaña a los hombres, seduce a las mujeres y mata a los que le estorban.

Va a presidio. Es espectacular su fuga en un carro cargado de piedras que le lanzan desde una grúa. Entra de fogonero en un barco y al pasar camino a Kingston por una isla habitada por negros, salta del buque al agua, y va a ella, dispuesto, como siempre, a ser grande y a ser amo. Llega allí a suplantar al jefe y a ser Emperador con la mayor pompa y ceremonia. Tiraniza y maltrata a sus vasallos, los cuales se retiran a los bosques para levantarse contra el dictador.

La escena básica, la que está hecha expresamente para que Paul Robeson despliegue todas sus cualidades de actor, es aquella en que perdido nocturnamente en la selva, acosado por el ruído macabro que anuncia la aproximación de los rebeldes, extenuado por el hambre y acorralado por los fantasmas de sus víctimas, monologa consigo mismo hasta que cae muerto.

Es lástima que esta escena se prolongue demasiado. Y es lástima que también que lo que le sobra a la obra de enfático y de espectacular, le falte de verosímil.

La labor difícil y larga del protagonista, que adquirió nombre con la representación de «Otello» vale la pena de ver esta película.

UNA PELICULA DE BOHR

El estreno de la película «En la pendiente» que se dió en el «Encanto» y el de la cinta «El Emperador Jones» en el «Nacional» nos impidieron asistir al de «La sangre manda» que pasó con gran éxito de público por la pantalla del «Campoamor'.

Por eso no hemos podido dedicarle hoy ninguna crónica. Pero prometemos acuparnos otro día de ella con la atención que se merece.

Francisco ICHASO.

NOTAS

UN HOMENAJE A SANCHEZ ARCILLA, ESTA NOCHE, EN EL TEATRO MARTI

Caridad Suárez, principal intérprete de «María Belén Chacón».

Para esta noche se anuncia en el «Martí» una gran función extraordinaria con motivo del homenaje que la empresa, público y artistas, rendirán a José Sánchez Arcilla, uno de nuestros más sólidos prestigios de la literatura teatral.

A tal fin, subirán a escena «La perla del Caribe», original del festejado que será interpretada por Hortensia Coalla, soprano de bellísima y bien timbrada voz que cuenta con las generales simpatías del público; presentación del imitador Tomás Cuervo; el estreno del apropósito de gran actualidad titulado «La perseguidora 23», original de Carlitos Robreño, y el también estreno de «María Belén Chacón», la empresa ha ordenado un lujoso montaje, estrenándose varias decoraciones de Nono Noriega.

Julio Richard ha montado bellísimas evoluciones y el vestuario estará de acuerdo en todo con las exigencias del libro.

La función, no hay que decirlo, es corrida, rigiendo precios a base de 50 centavos la luneta para toda la función.

«LA SANGRE MANDA», CON JOSE BOHR, EN EL CAMPOAMOR

Exito enorme alcanzó ayer el estreno de la magnífica producción «La sangre manda», hablada en castellano, estupendamente interpretada, cantada y dirigida por José Bohr. Una película monumental que prueba como bajo el elegante frac del aristocrático burgués y la camisa rota y sucia del trabajador, corre la misma sangre impulsiva, y cómo al final se demuestra que todos somos hermanos. Un fox,trot que se hará famoso y dos tangos preciosos cantados por Bohr, aumentan aún el interés de esta ciuta que está llamada a alcanzar el mismo gran éxito de «Boliche». Hoy se repite «La sangre manda», acompañada de la producción «Don Enredo», con Zazu Pitts, Wil Rogers y Rochelle Hudson.

El jueves «Tarzán y su compañera», la fantástica leyenda del hombre más fuerte, ágil y valeroso que la humanidad ha conocido y la mujer indefensa que encontró protección en sus brazos poderosos. Johnny Weismmuller es Tarzán, y Maureen O'Sullivan es su compañera. El drama es grandioso y constituye uno de los muchos orgullos de la Metro Goldwyn Mayer. Con «Tarzán y su compañera», se exhibirá también la interesante producción «Entérate Mundo», con Gloria Stuart, Roger Pryor y Lee Tracy, y este programa, al igual que todos los que se exhiben en Campoamor, a los precios de siempre, 30 centavos luneta, 15 los niños y 10 la tertulia a cualquier hora del día y de la noche.

REPOSICION DE «UN GABINETE DE ALTURA» EN EL PAYRET

Esta noche en la primera tanda, que dará comienzo a las 9 en punto, vuelve a la escena en el teatro «Payret» la revista de Meluzá Otero y el maestro Reverón, «El Gabinete de altura». Llevará seguramente mucho público, ya que se trata de una obra que dejó grato recuerdo. En la segunda tanda, a las 10 y 30, «La revista amarilla», que desde la noche de su estreno viene causando las delicias de los asiduos al Payret. La compañía Acebal-Del Campo sigue ensayando varias obras, que se irán estrenando semanalmente.

Los precios que rigen en Payret son a base de 20 centavos la luneta, por tanda, y 10 la tertulia, para toda la noche.

El jueves función popular, corrida, con un buen programa. Y el viernes, gran función a beneficio del popular actor Adolfo Otero, con muchos atractivos, entre los que figura el estreno de «El neurasténico», original de Alvaro Suárez, con música del amestro Reverón, el pasillo-cómico «Locura nacional» y otros atractivos.

El popular gallego Otero, que celebrará el próximo viernes su función a beneficio en el «Payret».

Los precios fijados a las localidades para esta función extraordinaria, son a base de 50 centavos la luneta.

EL RECITAL DEL SABADO EN EL PRINCIPAL

Eusebia Cosme, la genial recitadora cubana, uno de nuestros positivos valores, va a ofrecer el sábado próximo, en el «Principal de la Comedia», un gran recital de poesías. La personalidad de esta artista del verso y de la expresión se ha destacado enormemente en nuestro ambiente artístico, donde figura prominentemente, estimulada por los éxitos que ha logrado alcanzar a su paso por los grandes centros donde se rinde culto al arte en su más amplia expresión. Eusebia Cosme, invitada por el Lyceum recientemente, se hizo aplaudir calurosamente por una numerosa y selectísima concurrencia.

Ahora la Cosme va a ofrecer el recital de su definitiva consagración, recital éste que patrocinan distinguidas damas de nuestra sociedad y para el que la artista ha combinado un magnífico programa. Figuran en el mismo composiciones de nuestros poetas de avanzada y en la tercera parte encontramos 'Las carretas en la noche», de A. Acosta; «Rumba de la negra Pancha», de J. A. Portuondo; «Canto III de la noche», de los Dioses. (Poema Mitológico Quichó), de Girón Cerna; «María Belén Chacón», de Ballegas; «Habrá guerra de nuevo», de Pedroso; 'Romance de José el chiquito», (fragmento del poema West Indies Ltd.», de Guillén, y otros.

NACIONAL HOY
ARTISTAS UNIDOS presenta
EL EMPERADOR JONES
EMPEROR JONES
PAUL ROBESON
MAÑANA
ABISMO DE SENSUALIDAD
Joel Mc. CREA
Ginger ROGERS

Guanabacoa al Día

VISITA DE CORTESIA

Esta noche a las 8 y media, la Respetable Logia «Hijos de la Luz» recibirá en visita de cortesía a la nueva Directiva del «Casino Español».

Esta visita es la final de la serie de ellas que ha realizado esta directiva con motivo de su reciente toma de posesión en noble misión de confraternidad, habiendo sido este su primer acuerdo.

MEJORADA

La elegante señora Monserrate Trevejos de Cubria, amante esposa del insigne cirujano doctor Gabriel Cubria Roura, médico interno del Hospital Civil de esta Villa, donde se encuentra recluída tan gentil enferma.

El primer fruto de este matrimonio, un hermoso varón, puso en peligro la vida de la señora Cubria quien gracias a su robusta naturaleza y la pericia de los galenos que le asistieron, lograron retenerla entre nosotros pero con el fatal resultado de no poderlo hacer así con el nuevo angel que hubiese sido la alegría del hogar de los esposos Trevejo-Cubria.

Hago votos por el total y pronto restablecimiento de la enferma.

SOBRESALIENTE

La simpática niña Alicia Rodriguez Senra, obtuvo nota de sobresaliente en el examen sufrido del primer año de solfeo y piano, verificado en el Conservatorio «Planas», de la Habana, en días pasados.

Tanto la precoz niña como su profesora la señorita Carmen Araoz, fueron muy felicitadas por tan brillante nota obtenida. A ellas uno la mía.

RESTABLECIDA

Se encuentra restablecida de la dolencia que le tuvo por varios días guardando cama, la encantadora niña Carmen Cruz y Valenzuela.

El joven e inteligente galeno, doctor Salvador Solé tuvo a su cargo la curación de la enfermita, habiéndolo logrado después de una lucha tenaz con la naturaleza.

Reciba el joven doctor la expresión más sincera de felicitación por el triunfo obtenido en este caso, así como la convaleciente niña mis deseos por que pronto esté entretenida con sus amiguitos.

SAN IGNACIO

Hoy celebran sus fiestas onomásticas la señora Ignacia Fresquet de López, dama muy estimada en nuestros círculos sociales y madre amantísima de mi particular amigo el inteligente abogado y propulsor de «La Semana Turística»; Dr. Rufo López Fresquet.

Otra dama muy estimada, la señora Ignacia Varona de Trueba, esposa amantísima del conocido y caballeroso industrial señor Domingo Trueba; y la virtuosa señora Ignacia Arrebola viuda de Legañoa.

Dos caballeros estimados y afectuosos, el consecuente Dr. Ignacio Sánchez Zayas, especialista en enfermedades de niño, gloria de la Ciencia médica y el señor Ignacio Villa, tan correcto como consecuente.

A todos les deseo un sinnúmero de felicidades.

SIMPATICA FIESTA INFANTIL

En la gran residencia del respetable matrimonio Ruiz-Blanco, y con motivo de haber cumplido su gracioso hijo Rodolfo M. Blanco Ruiz la edad de diez años.

Los numerosos niños allí congregados fueron obsequiados con una artística piñata repleta de hermosos juguetes.

La grey infantil estaba regocijada y de entre ellos recuerdo a Carlota Blanco Calleyro, Armando, Gustavo, Raúl, Silvia, Nena y Paco Lamelas y Blanco, Cuquito Blanco Calleyro, María Antonia y Pepito Trujillo, Bertha, Juanita, Joseía, Silvia y Lola Ortega, Hilda Menéndez, Carmina, Paco, Miguelito y Olga Díaz Carral, Miguel y Paco Fernández Delgado y sus hermanitos Manolo, Ciria e Ignacio. Todos encantadores.

Un grupo muy simpático de lindas señoritas: Carmelina Blanco Martínez, Noemí Trujillo, Josefina Vadel, Carmelina Blanco Arenas, Dulce María García, Teresa y Juanita Ortega.

También se encontraban cumplimentando al feliz homenajeado las respetables damas Blanca Arenas viuda de Blanca, Rita Calleyro de Blanco y Blanca María Blanco de Lamelas.

Que cumplas muchos años como éste son mis deseos.

NOTA DE ACTUALIDAD

Hasta mí llegan noticias de que en el Capítulo de la Orden celebrado en Aranzas, San Sebastián, España se han efectuado los cambios de la Orden en la forma siguiente: Comisario de los RR. PP. Franciscanos el R. P. Castor Aprais y Guardián de la Habana el Rev. Padre Pablo de Lette, actual Párroco de Camajuaní.

El muy R. P. Guillermo Basterrechea, tan estimado cmo querido en esta Villa y que fué hasta estos momentos Guardián del Convento de Santo Domingo ha sido nombrado Párroco Arcipreste de la Villa de Remedios, en Santa Clara; y para sustituirlo fué designado el R. P. Pablo Salinas, actual Capellán del Convento de Santa Clara de la Habana.

Deseamos muchos éxitos en sus nuevos cargos a tan distinguidos miembros de la Orden de San Francisco.

DE LOS ESCOLAPIOS

El RR. PP. Modesto Galofre, Ilustre Profesor de las Escuelas Pías de Guanabacoa, ha sido designado por el Consejo Superior de los Escolapios, Rector de las citadas Escuelas, en sustitución del sabio RR. PP. Buenaventura Rigola que venía desempeñando el Rectorado del Plantel con beneplácito de todos.

Felicito a ambos Profesores; a uno por su ascenso y al otro por haber cumplido su misión en armonía con su bondad y deseos de la Orden a que pertenece.

TEATRO «CARRAL»

Monumental programa a las 8¼.

Vuelve a escena la obra máxima de dos geniales y simpáticos artistas del celudoide: «Volando Hacia Rio Janeiro», por Dolores del Río y Raúl Roulien, obra que ha causado sensación en todas sus exhibiciones y que ha gustado verla siempre a nuestro público.

«Fiel a una Mujer», por Irene Dunne y Charles Bickford.

«Salvando a la Princesa», comedia de mucha risa donde los artistas que la interpretan hacen olvidar las realidades de la vida.

Los amantes de la «Carioca» están de plácemes con esta función.

José R. Arango de la Maza.

PASAJEROS POR LA VIA AEREA

LLEGADOS DE MIAMI

A bordo del avión NC81-V de la Pan American Airways que arribó ayer por la mañana a las 10.20 a.m. procedente de Miami llegaron los siguientes pasajeros: Bayard Dominick, HunterM. Hicks, Evelio Pita, Alma Graff, Dolores Graff, Peter Dominick, Florence I. Mahlbacker, Jake H. St. John, Eduardo Pujol, María Pujol, Louise M. King,, Luis Salazar, Dolores Salazar y Luis Payret.

LLEGADOS DE MEXICO

A bordo del avión regular de México NC 9151 de la Pan American Airways que llegó ayer por la tarde a las 2.10 p. m., procedente de Mérida, llegaron los pasajeros siguientes: Eugene H. Nowling, George W. B.c. nell, Tamiheil Yamasaki, y Sangoro Nobumitsu.

LLEGADOS DEL INTERIOR

En el avión regular de la Cia Cubana de Avición NM7 que arribó ayer a las 12.00 p. m. procedente de Guantánamo y ciudades intermedias, llegaron los siguientes pasajeros: A. M. Irrinem, procedente de Guantánamo; Pred King, procedente de Camagüey; Flori Incera, procedente de Santa Clara; Baudilio Roig, procedente de Cienfuegos; Durante el trayecto hacia la Habana, se registró el siguiente movimiento de pasajeros: Eugenio Ramírez, Alfonso Suárez, de Guantánamo para Santiago; Carmen Arias, Gervasio Arias, deMaznnaill1:rdlu ru sio Arias, de Manzanillo para Camagüey; Juan Francisco Solís, de Manzanillo para Santa Clara.

PARA MIAMI

A bordo del avión NC 81-V de la Pan American Airway que salió ayer por la tarde a las 3 p.m., para Miami, embarcaron los siguientes pasajeros: Nellie B. Hoffman, Leslie J. Hoffman, Edythe Redding, Lacy Danielss, Frances Staton, Lillian Douglas, Robert Gleckner, Frederick Zobrist, Luis Rivas Vázquez, Bartolomé Torar Mayoral, Mildred Holsinger, Helen Pittman, Zalpha Greenstreet, Eugene H. Nowlin.

UN RECITAL DE MARY MORANDEYRA

Una fiesta de buen arte, se celebrará el día 8 próximo, en el teatro Nacional. El programa está organizado por la exquisita poetisa y recitadora cubana Mary Morandeyra.

La atracción, desde luego girará en torno de la personalidad dinámica de la notable artista, la cual deleitará a la concurrencia con la recitación de sus más inspiradas composiciones, algunas de las cuales serán escenificadas. Mary Morandeyra a petición de muchas familias no solo se presentará por la noche, sino también en el turno de las 5 y 30, satisfaciendo así a las personas que por un motivo u otro no puedan asistir por la noche.

Acompañarán a la genial Mary Morandeyra en esta jornada de arte, la famosa orquesta Havana-Casino, la conocida bailarina Celinda, la pareja de bailes Chela Castro y A. Gelpí y otras atracciones.

El programa será ofrecido al público por un conocido literato habanero que pronunciará algunas frases a guisa de introducción.

Mary Morandeyra dirige personalmente los ensayos de este programa que promete ser un acontecimiento artístico.

GACETILLAS

TRIANON: «LA CANCION DEL ALMA»

En la tanda de las 4 el fresco y confortable Trianón, de Línea, entre A y paseo, en la aristocrática barriada del Vedado, exhibirá las interesantísimas producciones «No soy un Angel», por Mae West, revista Metro, muñequitos y «La Canción del Alma», por Dorotea Wieck.

En la de 8:30: «No soy un Angel».

A las 9:45: revista Metro, muñequitos y la valiosa obra de la Paramount 'La canción del Alma».

Mañana: Tarzán y su compañera», por Johnny Weissmuller y Maureen O-Sullivan. Tarzán estará en los carteles de Trianón tres días consecutivos.

Para el sábado se anuncia «Carga Salvaje», otra película de fieras, pero esta vez más interesante y más auténtica.

«El Guardia Marina», el domingo entrante.

Y próximamente «Boliche», el éxito más reciente.

FAUSTO: «CASINO DEL MAR»

Dos interesantísimas películas, como base de sus programas del día anuncia hoy el siempre concurrido teatro «Fausto».

En el turno de 3:30 y a las 5:30 y 9:30, exhibe la sensacional película titulada: 'Casino del Mar», por Cary Grant y Benita Hume. Es la historia de dos amantes que vivían fuera de la Ley y que encontraron la felicidad y la regeneración por medio del amor. Hay escenas de gran espectáculo en esta obra cinematográfica.

Por el día y en el turno de 8:30, se exhibe «Ondas Musicales», por Kate Smith y Bing Croby, película de argumento muy original y muy artístico.

Completan los programas de hoy en Fausto, cartón animado, variedad musical y noticiario mundial.

Los precios 30 centavos las personas mayores y 15 centavos los niños.

Para para miércoles se anuncia la sensacional película «El Guardia Marino, por Bruce Cabot.

NEPTUNO: «CASINO DEL MAR»

Muy interesante el programa que se exhibe hoy martes en el siempre concurrido teatro Neptuno,

En sus turnos de 2, 5:30 y 9:30, presentará la película titulada: «Casino del Mar», por Cary Grant y Benita Hume. Película interesantísima, cuyas escenas culminantes se desarrollan en un cabaret marítimo situado a tres millas de la tierra, allí donde no alcanza a Ley. La acción no decae un solo instante desde sus primeros cuadros hasta el final.

A las 3:30 y a las 8:30, se exhibirá la artística producción: «El Cantar de los cantares», una de las mejores producciones de la famosa artista Marlene Dietrich.

Completan el programa, comedia, noticiario y cartón animado.

Los precios 20 centavos hasta las 6:30 y después 30 centavos. Los niños 15 centavos.

Para mañana, a petición: «Yo, tú y ella», por Catalina Bárcena.

RIALTO: «SU ADORADA ENEMIGA»

Radio presenta hoy dos grandes estrenos que serán un éxito seguro, estrenándose: «Su adorada Enemiga» película que interpreta la bella Ginger Rogers y «Divina» por Nils Asther, Ann Harding y otros grandes actores. Complétase el programa con una Comedia y un Cartón.

Precios: 20 centavos luneta y preferencia a cualquier hora.

Mañana: «Así me gusta» película musical de Gloria Stuart y la interesante producción: «El Correo de Bombay», juntas.

Viernes: «Catalina la Grande».

El día 7: «Boliche», de Irusta-Fugazot-Demare.

RIVIERA: «DESHONOR»

En las tandes elegantes de 5:15 y 9:45 se estrena la gran producción de la Columbia interpretada por Marión Nixon y William Gargan que se titula: «Deshonor», revista y comedia. A las 4:15 y 8:15 «Es hora de amarnos», por Edmund Lowe.

Mañana miércoles: «El Congreso baila», por Lilian Harvey.

Viernes y sábado: «Yo, tú y ella», por Catalina Bárcena.

Domingo: «Fascinación», por Paul Lukas y Constance Cummigs.

Pronto: «Lo que no puede comprarse» y «Mandalay».

PRADO: «ESTE HOMBRE ES MIO»

«Prado» estrena hoy en sus turnos preferentes de 3:30, 6:30 y 9:30 la gran película «Este hombre es mío», en la que la admirable y exquisita actriz Irene Dunne realiza una gran labor. «Este hombre es mío». En esta película la protagonista confronta el más desagradable problema que pueda presentársele a una mujer casada, cuando cree que la felicidad de su marido es baluarte inexpugnable para defender su dicha y comprueba que estaba equivocada. Irene Dunne, Constance Cummings y Ralph Bellamy completan el triángulo artístico y el triángulo ilegal en el cual se basa toda la trama de esta admirable producción que sostiene el interés del público desde sus primeros cuadros y ofrece a los matrimonios jóvenes muy provechosas lecciones. Además en los turnos de 2:15, 4:30 y y 8:30 se exhibirá la deliciosa y fina comedia: «Un beso en la Playa», por Charlie Ruggles. También se proyectará la comedia: :Jefe de dependientes» y el cartón musical titulado: «El Torero».

REGINA: «SU ADORADA ENEMIGA»

Dos grandes estrenos forman el programa hoy en Regina, presentados por la Radio. «Su adorada enemiga», por Ginger Rogers y el otro estreno es la gran producción de Ann Harding y Nils Asther titulada: «Divina» la mejor producción de éstos últimos tiempos. Además un cartón y una graciosa comedia.

Precios: 15 centavos mayores hasta las 6 y media y 20 centavos después.

Mañana: 'Así me gusta» Revista Musical de Gloria Stuart y «El Correo de Bombay».

Viernes: «Catalina la Grande».

El día 7: «Boliche», de Irusta-Fugazot-Demare.

AUDITORIUM: COLOSAL PROGRAMA

La principal atracción del selecto programa combinado para hoy en el elegante y fresco teatro «Auditorium», la constituye la valiosa película «Broadway al desnudo», de la que son intérpretes Constance Cummings, Peggy Hoopin y Texas Guinan. Además figuran en el programa, Noticiario Fox; «El tramposo», película de gran comicidad, y otra de gran cartel, «La liga de los líos», por Sidney Howard. Broadway al desnudo» se exhibirá en las tandas preferentes de 4.30 y 8.30.

Precios: Luneta 15 centavos hasta las 6.30. Después, 20 centavos. Niños, 10 centavos. Tertulia, siempre 10 centavos.

Mañana, programa especial en función extraordinaria, que comenzará a las 8.30: «La fiesta de la carioca», con los Hermanos Castro, la sin rival orquesta, y tres cuadros de bailarines. Además, en las tandas de 4.30 y por la noche, se exhibirán las películas «Secretos», por Mary Pickford y Leslie Howard; «El paluchero», por Jimmy Durante y Lupe Velez (estreno), y cartón. Para esta función regirán los precios de 30 centavos luneta; 15 centavos niños y 10 cts. la tertulia.

«EN LA PENDIENTE» EN EL ENCANTO

Se repite hoy la producción de la Metro Goldwyn Mayer, «EN LA PENDIENTE», en la que trabaja admirablemente LIONEL BARRYMORE, secundado por May Clarke, Mary Carlisle y Onslow Stevens.

El jueves uno de esos grandes programas, que con tanta frecuencia presenta la Empresa Encanto, programas que constituyen la «Comidilla» del numeroso público que a este aristocrático teatro concurre. Se trata de «MISTER X», una magnífica producción con ROBERT MONTGOMERY como estrella principal y además, la comedia especial de los Reyes de la Risa, Stan Laurel y Oliver Hardy, titulada: «DOS VECES DOS», en la cual estos populares cómicos actúan vestidos de mujer. ¿Quien es Mr. X? ¿Donde está Mister X?, ¿porque cometía aquellos crímenes MISTER X?. El drama más esencialmente misterioso que se ha producido es este en que se nos relata con la acción más vertiginosa y entre las escenas más impresionantes, todo, el horror en que vivió sumida una Ciudad, mientras el público se preguntaba.—¿QUIEN ES «MISTER X?» El doctor X hizo época en los anales del cine, y ahora «MISTER X» surge rodeado aún de mayor misterio, pero entre tanto, Robert Montgomery y Elizabeth Allan viven un romance que llenará al público de placer, además de interés máximo que la obra encierra y de las múltiples escenas humorísticas que la saturan de astuta sabiduría.

NACIONAL: «EL EMPERADOR JONES», CON PAUL ROBESON

Un éxito fué el estreno ayer, en el Teatro 'Nacional» de la interesantísima y emocionante película: «El Emperador Jones», en la cual aparece como protagonista el celebrado actor de la raza de color Paul Roberson. La acción dramática, que llega muchas veces a los límites de la tragedia, está contrastada con las escenas alegres de Harlem las cuales aparecen en los primeros cuadros del film. Paul Roberson justifica con su labor la fama de excelente actor de que goza.

Hoy se repite «El Emperador Jones», en todos los turnos empezando desde las tres y treinta y exhibiéndose por lo tanto a las 5:30 y 9:30.

Noticiario mundial, variedad musical y cartón animado completan el programa. Precios: 40 centavos hasta las 6:30 y después 50 centavos. Niños 20 centavos.

Mañana miércoles hay otro gran estreno: «ABISMO DE SENSUALIDAD», con Ginger Rogers y Joe Mac Crea. El público apreciará en esta película un romance que se desarrolla en forma de triángulo... aunque una de las partes, se conforme a amar platónicamente esperando que le llegue su chance... La psicología de esta mujer será sin duda alguna muy discutida por las damas que vean esta película... No todas tienen tanta paciencia y... tanto amor.

El sábado: Día especial en el Teatro Nacional. La R. K. O. Radio estrena el primero de los programas dobles que presentará en esta temporada. Este programa está integrado por dos grandes películas: «El hijo de Kong», que nos dará a nocer al primogénito de King Kong, en medio de su Isla y luchando como su padre contra las fieras prehistóricas y los elementos de la naturaleza y nos hará ver una Isla entera sumergiéndose en el Mar, conmovida por un terremoto. Escena que es una maravilla de técnica cinematográfica. La otra gran película de este programa especial, es «Fiel Hasta la Muerte», con Walter Huston y Frances Dee.

«La Casa de Rothschild» se estrenará el 14 de Agosto.

CARTEL DEL DIA

POR LOS TEATROS:

PAYRET: A-7157.—Cía. de Acebal-Del Campo. A las 9: «El gabinete de altura». A las 10 y 30: «La revista amarilla».

MARTI: A-1851.—Cía. de Agustín Rodríguez. A las 8 y 45: «La perla del Caribe», Variedad, «La perseguidora número 26» y «María Belén Chacón».

ALHAMBRA:—Cía. de Regino López. A las 8 y 30: «Arredondo en New York» y «De chiquito no se vale».

POR LOS CINES:

CAMPOAMOR: A-7054. — A todas horas: «La sangre manda» con José Bohr y Virginia Fabregas, «Don enredos», comedia y revista.

ENCANTO: A-4433.—A todas horas: «En la pendiente» con Mae Clark y Lionel Barrymore, comedias y revista.

NACIONAL: A-3730. — A todas horas: «El emperador Jones» con Paul Robeson, comedia y revista.

TRIANON:—«La canción del alma» y «No soy un ángel».

FAUSTO:—«Casino del mar» y «Ondas musicales».

NEPTUNO: — «Casino del mar» y «El cantar de los cantares».

RIALTO:—«Su adorada enemiga» y «Divina».

RIVIERA:—«Deshonor» y «Es hora de amarnos».

PRADO:—«Este hombre es mío» y «Un beso en la playa».

REGINA:—«Su adorada enemiga» y «Divina».

AUDITORIUM: — «La liga de los líos» y «Broadway al desnudo».

OLIMPIC: — «Hembra» y «Parque Central».

LIRA:—«Un bello paraíso» y «El dictador».

INGLATERRA:—«Así son los maridos» y «Peregrinación».

WILSON:—«Así son los maridos» y «Peregrinación».

UNIVERSAL:—«Los desaparecidos» y «Voltaire».

ACTUALIDADES:—«Un bello paraíso» y «Hasta el último hombre».

VIVES:—«Así me gusta» y «Rey por una noche».

CUBA:— «Amo a este hombre» y «La mujer blanca».

ROJO:—«El marinero» y «La mujer blanca».

MONTECARLO—«El errante» y «La tercera alarma».

VERDUN:—«El prisionero trece» y llorona».

TOSCA:—«El monstruo de la selva», «El noveno huésped» y la Compañía de Ramón Espígul.

HOY ENCANTO
Lionel BARRYMORE en
"EN LA PENDIENTE"
con
Fay BANITER - Mae CLARKE
Mary CARLISLE - Una MERKER
JUEVES
MISTER X

CAMPOAMOR HOY
JOSE BOHR
en
LA SANGRE MANDA
y
Zasu PITTS Will ROGERS
y Rochelle HUDSON en
DOÑA ENREDOS
30¢ LUNETA 15¢ NIÑOS 10¢ TERTULIA

Estado del Tiempo

Persiste dominando el área de alto barómetro y buen tiempo del Atlántico extendido hasta casi todo el Golfo de México. En el mar Caribe también hay buen tiempo y presiones normales.

Pronóstico para el martes: Buen tiempo. Vientos flojos a frescos del nordeste al sur. Algunas turbonadas.

Observatorio Nacional.

GACETILLAS

ALHAMBRA: «DE CHIQUITO NO SE VALE»

Para hoy ha sido señalado el estreno de la graciosísima comedia lírica, de grandes chistes y de mucha risa, con música del maestro Ankermann, obra dirigida por el gran actor Regino López el mago de la escena, titulada: «De Chiquito no se vale», de Pepín Rodríguez. El viernes el estreno de la estupenda comedia: 'La caída de un valiente» original de E. Arredondo y en función extraordinaria gran concurso de Danzones, Danza y Rumba algo muy sensacional. El programa de hoy; en Primera tanda: «Arredondo en New York» que tanto entusiasmo ha despertado, y en segunda tanda el estreno «De chiquito no se vale», la sensación de la temporada.

OLIMPIC: «HEMBRA»

Para hoy se anuncia en el concurrido cine Olimpic, de Avenida Wilson y calle B, un regio y valioso programa. Tandas de 5.15 y 9.30, graciosa comedia y variedad; colosal y brillante super joya «Hembra», de Ruth Chatterton y George Brent. A las 8.30, la lujosísima e interesante producción «Parque Central», de Joan Blondell y Wallace Ford.

Mañana: «Vaya un enredo» y «Tuya para siempre».

Jueves: «Hembra» y «El Expreso de la Seda».

Viernes: «Amantes fugitivos» y «La reina Cristina».

Nuevos precios de verano, mayores en matinée y tanda, todos los días, 15 centavos. Por la noche, 20 centavos; niños, a cualquier hora, 10 centavos; tertulia, 10 cts.

LIRA: «UN BELLO PARAISO» Y «EL DICTADOR»

Inmejorable programa para hoy es el que presenta el familiar y coquetón cine «Lira», con su clara proyección, sonido perfecto, excelente confort y temperatura. Función corrida desde las dos de la tarde, con comedia, cartón y Variedad. Monumental joya de argumento valioso, «Un bello paraíso», de Helen Twelvetrees. Regia y suntuosa producción «El dictador», de Ricardo Cortez. Para mañana miércoles, «El teniente de navío» y «Molino rojo». Jueves, un soberbio programa extraordinario.

INGLATERRA: «ASI SON LOS MARIDOS»

San Rafael y Consulado. M-5527. 10 centavos de 1.30 a 6.30 y 15 centavos después; niños 10 centavos a todas horas. La mejor ventilación de la Habana, más fresco que en la playa sin sufrir los rigores del sol.

Hoy, tarde y noche, revista, variedad, alfombra mágica y el cartón «En las carreras» y las producciones «Así son los maridos», magnífica film suprema por Warner Baxter y Helen Vinsen; y «Peregrinación», sensacional y emocionante producción, por Henrietta Crosman y Norman Foster.

A las 5: «Así son los maridos» y «Peregrinación».

Mañana: «Voltaire», por George Arliss; y «El Marinero», por Joe E. Brown. Jueves: «Heroes de ocasión», por Marx Brothers y Raquel Torres. Sábado: «Secuestro», por Mirian Hopkins.

WILSON: «ASI SON LOS MARIDOS»

Belascoaín y San Rafael. U-5863. 10 centavos de 1.30 a 6.30 y 15 centavos después; niños, 10 centavos a todas horas. La mejor ventilación de la Habana, más fresco que en la playa, sin sufrir los rigores del sol.

Hoy, tarde y noche, revista, la variedad «Alfombra mágica» y el cartón «En las carreras», y las superproducciones «Así son los maridos», magistral producción por Warner Baxter y Helen Vinsen; y «Peregrinación», estupenda film extraordinaria, por Henrietta Crosman y Norman Foster.

A las 5: «Así son los maridos» y «Peregrinación».

Mañana: «Voltaire», por George Arliss; y «El marinero», por Joe E. Brown. Jueves: «Héroes de ocasión». Domingo: «Modas de 1934».

UNIVERSAL: «LOS DESAPARECIDOS»

Para hoy ha combinado la empresa del simpático y popular «Universal», acreditado por su sonido, proyección y temperatura, un programa a base de dos estupendas películas. Función de 1 a 6 y de 6.30 a 11, con cartón de muñequitos y divertida comedia; la regia y valiosísima joya «Voltaire», de George Arliss; la estupenda producción de argumento interesantísimo, «Los desaparecidos», de Lewis Stone. Para mañana se anuncia la más grandiosa obra hispana, «La violetera», por la sin rival Raquel Meller, destacándose vistas auténticas de la tierra de María Santísima, la encantadora Sevilla, con sus corridas de toros, cantos flamencos, sus preciosos patios, la Giralda, etcétera.

ACTUALIDADES: «UN BELLO PARAISO»

Las carteleras del gran teatro «Actualidades», de la calle Monserrate, anuncian para hoy dos portentosas y valiosas películas. Matinée a las dos, y noche a las 8.15, con comedia, revista y variedad. La grandiosa joya de argumento interesante, «Un bello paraíso», por Helen Twelvetrees y Bruce Cabot. Soberbia producción «Hasta el último hombre», de Randolp Scott y Esther Ralston. Mañana, miércoles: un acontecimiento con la pelea oficial a once rounds entre Max Baer y Primo Carnera, en un sangriento combate entre los pesos completos. «Ave, del Paraíso», y «La amazona de las rocas».

Jueves: «La violetera», por Raquel Meller.

VIVES, (Vedado): «ASI ME GUSTA»

En tandas de 5.30 y 9.45, ofrece este gran cine de calle B y 27, en el Vedado, con su acreditado sonido, clara proyección y temperatura primaveral, un programa selecto, dando comienzo con comedia. Sorprendente y muy interesante joya «Así me gusta», de George Payror y G. Stuart. Monumental producción «Rey por una noche», de Chester Morris y H. Twelvetrees. Precios de lunes a sábado, por la tarde 15 centavos y por la noche 20 centavos.

Mañana: «Deslices» y «Mujeres en su vida».

Jueves: «Molino Rojo» y «Torero a la fuerza».

M.E.C.D. 2016

Información Telegráfica
DEL INTERIOR DE LA ISLA

Por nuestros corresponsales a través del hilo directo del DIARIO.

PINAR DEL RIO

IDENTIFICADO EL INDIVIDUO QUEMADO EN UNA CASA DE TABACO

PINAR DEL RIO, julio 30. DIARIO. Habana. El individuo que apareció quemado en la casa de tabaco de Andrés Rodríguez, en la finca Cayo Piedra, ha sido identificado. Nómbrase Francisco Acosta, el cual ha sido asesinado por un individuo que se halla prófugo, de apellido Pérez. Fuerzas del Ejército y de la policía dícese que lo tienen cercado en un monte cerca del pueblo de Los Palacios, y que sostuvo fuego con la fuerza pública, habiendo herido a un policía.

En Consolación del Sur se hallan detenidos tres hombres y dos mujeres complicados, según parece, en el horrendo crimen, perpetrado en la finca Cayo Piedra.

RODRIGUEZ.

COMPLICADOS EN EL CRIMEN OCURRIDO EN EL BARRIO DE PILOTOS

CONSOLACION DEL SUR, julio 30. DIARIO. Habana. Por estar complicados en el crimen perpetrado en la persona de Francisco Acosta, alias «Callejas», en la finca Cayo Piedra, del barrio Pilotos, apareciendo el cadáver incinerado por haberlo introducido en una casa de curar tabaco, a la que prendieron fuego después, han ingresado en el vivac de esta villa Basilio Plasencia, Pedro Chacón, Cristina Plasencia, esposa de la víctima; Flores Castillo Castillo y un hermanito de Cristina nombrado Leoncio Gálvez o Plasencia. El presunto autor del crimen aún no ha sido detenido, al cual persiguen fuerzas del Ejército. Está instruyendo esta causa el doctor Herminio Jordán, Juez de Instrucción, con celo y actividad.

MENENDEZ, Corresponsal.

HABANA

BUEN EFECTO CAUSADO POR UNAS DECLARACIONES

GUANABACOA, julio 30. DIARIO. Habana.—Han causado gran satisfacción, y son muy comentadas las declaraciones del escritor y conferencista, Sr. Ricardo Checa, divulgadas por la Estación Radio Emisora, C. M. D. D. del Centro Gallego, apoyando la idea casi resuelta del nombramiento de Alcalde de esta villa, por sus méritos revolucionarios, de Narciso Castillo, cuya personalidad analizó perfectamente Checa, así como la acción revolucionaria contra el régimen de Machado, que llevó a cabo este talentoso guanabacoense, para quien pide el pueblo su pronto nombramiento de Alcalde.—**E. Cortés**, Corresponsal.

MATANZAS

LESIONADOS AL VOLCARSE UN AUTOMOVIL

MATANZAS, julio 30. DIARIO. Habana.—Informan de Ceiba Mocha, que a la entrada de dicho pueblo se volcó el automóvil chapa 505200 manejado por Manuel Castillo Salcedo, lesionándose gravemente Mario Morales Milanés, que resultó con fractura de la clavícula y sufriendo lesiones leves la joven Olivia Morales Milanés, que viajaban en la máquina, siendo asistidos de primera intención por el doctor Ramón García y trasladados después a su residencia en el Reparto Almendares, de la Habana.

El chauffeur quedó detenido a disposición del Juzgado de Instrucción.

POSTES DESTRUIDOS

Las actuaciones enviadas hoy por el Tribunal de Defensa al Juzgado de Instrucción, dan cuenta de que han sido destruidos los alambres, conductores y postes del crucero, pertenecientes a la Cuban Telephone, entre Pedro Betancourt y Agramonte, cuyo valor asciende a 5.150 pesos.

LOVIO, Corresponsal.

SANTA CLARA

GRAN FIESTA DEL COJUNTO REVOLUCIONARIO

SAGUA LA GRANDE, julio 30 DIARIO. Habana.—Con motivo de haber visitado esta villa el doctor Pedro Martínez Fraga, jefe del Conjunto Revolucionario de las Villas, celebróse aquí una gran fiesta política, la que sirvió para que cívica y patrióticamente se compenetraran nuestro insustituible alcalde, señor Miguel Castellanos, y el señor Abelardo Martínez, jefe del Conjunto Revolucionario en esta localidad. Ambos son valores ciudadanos realmente positivos, y genuinamente revolucionarios.

Hoy se abrazaron fraternalmente, y a la vez enviaron un abrazo sincero al Honorable Presidente de la República, Coronel Mendieta.

La fiesta quedó muy lucida. En ella se brindó por la prosperidad de la República.—**Isoba**, Corresponsal.

QUINIENTOS HOMBRES COMENZARAN LOS TRABAJOS DE LA CARRETERA A CORRALILLO

RANCHO VELOZ, julio 30. DIARIO. Habana.—Quinientos hombres comenzarán dentro de breves días los trabajos de construcción de la carretera a Corralillo, que entroncará con la de este pueblo a Sagua, según manifestó el doctor Alvarez Tabío, Alcalde Municipal de Corralillo, quien hizo las debidas gestiones para esa obra ante el señor Presidente de la República y el señor Secretario de Obras Públicas. El doctor Alvarez me autorizó para hacerlo público. Estas obras aliviarán la situación desesperada de los habitantes de Corralillo y Rancho Veloz. Agregó el doctor Alvarez que el coronel Mendieta se retirará de la política definitivamente en diciembre, y que tiene interés en terminar esa carretera conjuntamente con la de aquí a Sagua, como demostración de su gratitud a esta comarca, la cual contribuyó siempre, desinteresadamente, a sus primeros triunfos políticos a la terminación de la Guerra de Independencia, siendo en todo tiempo su candidato a cargos electivos. Nótase general optimismo, por tan halagadora noticia.

SARABIA, Corresponsal.

COMPLICADOS EN LA INTRODUCCION DE BILLETES FALSOS

CIENFUEGOS, julio 30. DIARIO. Habana.—Los policías Gonzalo Araujo, y Esteban Macens, cumpliendo órdenes del capitán del cuerpo, señor Julio García, procedieron a la detención de Luis Verdeses y Félix González, vecinos de esta ciudad, por estar seriamente complicados en la introducción de billetes falsos de cinco pesos. Justificaron que el papel de esos billetes ocupado por el vigilante Julio, estaba en la casa de un comerciante, establecido en Castillo 107. Los detenidos quedaron a disposición del Juez de Instrucción. Otros comerciantes al parecer se hallan comprometidos, habiéndose ocultado los nombres como medio de facilitar la actuación de la policía, a la que se han entregado billetes falsos introducidos por otros sujetos a los que se sigue la pista.

HERIDA EN UN CABARET

En el cabaret «Club Marino» fué herida de tres navajazos, Esperanza Paz, de 34 años de edad, vecina de esta ciudad, por Carlos Duque Estrada, de 22 años de edad. Según los datos obtenidos por la policía en sus investigaciones, el agresor desde hace tiempo perseguía de amores a la agredida. Duque Estrada, Prestó fianza de cien pesos para gozar de libertad.

RESTABLECERA SU SERVICIO

Según noticias trasmitidas por Isbrandtsen Moller Company de New York a su representante en esta ciudad, desde el quince del próximo Agosto, quedará restablecido nuevamente, el servicio de carga entre este puerto y el de New York, con el vapor «Jolling» en ruta directa. Cien fuegos hace años que estaba privado de esa comunicación, cuyo servicio le reportaba ventajas apreciables. La noticia ha causado satisfacción en esta plaza.—**Obdulio.**

CAMAGUEY

POSIBLE HUELGA DE FERROVIARIOS

MORON, julio 30. DIARIO. Habana.—En reciente sesión celebrada por los empleados del Ferrocarril Norte de Cuba, éstos acordaron ir a la huelga, basándose en la falta de cumplimiento de la Empresa de un convenio habido entre ambas partes.

Aunque no se ha señalado la fecha para iniciar dicha huelga, se sabe que se sumarán a la misma los empleados del Ferrocarril de Cuba.

REFORMADA LA CAUSA POR EL ATENTADO EN OBRAS PUBLICAS

CAMAGUEY, julio 30. DIARIO. Habana.—Aceptando el recurso presentado por los defensores de quienes fueron procesados por los sucesos ocurridos en las oficinas de Obras Públicas de esta ciudad, la Audiencia reformó al auto de procesamiento, radicándolo por delito complejo y atentado a la autoridad, del que resultó homicidio y lesiones graves.

Inmediatamente fué ordenada la libertad de siete detenidos, entre ellos cuatro policías especiales y dos inspectores de Obras Públicas, descartándolos del proceso. Los restantes han sido excluídos de fianza.

DESIGNADO EL PRESIDENTE DE LA JUNTA MUNICIPAL ELECTORAL

Acaba de ser designado presidente de la Junta Municipal Electoral el doctor Expósito Casasús, personalidad prestigiosa y competente. —**Lechuga**, Corresponsal.

SUICIDIO DE UN SOLDADO

CAMAGUEY, julio 30. DIARIO. Habana.—Poco después de las nueve de la noche de hoy, el soldado Nicolás Balbuena, Tambor Mayor de la Banda Militar ,se suicidó disparándose un tiro en la sien derecha, después de disparar dos veces sobre un individuo en la calle Rosario esquina a Montera.

Se supone que el origen de esta tragedia sean los celos. — **Lechuga**, Corresponsal.

ORIENTE

ENERGICAS PROTESTAS CONTRA EL JEFE LOCAL DE SANIDAD

SANTIAGO DE CUBA, julio 30. DIARIO. Habana.—La ciudad de Santiago en pleno viene desarrollando una intensa campaña de protesta contra el Jefe Local de Sanidad, doctor José Oñate, por disponer que el riego de las calles se efectúe con aguas procedentes del arroyo Yarayo, cuyas aguas están contaminadas en grado sumo, puesto que pasan por un vertedero de basuras, y por el matadero, así como por lugares donde son arrojados los mostos de los alambiques de Bacardí, Albuerne y Castillo. En síntesis: a dichas aguas van a parar todos los microbios de la ciudad.

El teniente médico Edmundo Tamayo ha denunciado cívicamente el caso, en evitación de una terrible epidemia, toda vez que se trata de un caso inaudito.

FUE ELECTO DIRECTOR DE LA NORMAL EL DR AGUILERA

Esta mañana los alumnos de la Escuela Normal celebraron elecciones para cubrir el cargo de Director. A dicho acto concurrieron más de 500 alumnos, resultando electo por una mayoría de 100 votos, el talentoso y querido profesor de física y química, doctor Aguilera. Por este motivo los padres de los alumnos se muestran satisfechos, ya que esperan que tan distinguido profesor realizará una labor digna y prestigiosa que acabará con las inmoralidades creadas anteriormente por otros elementos, quienes sostenían privilegios irritantes.

El doctor Aguilera ofreció esta tarde un exquisito lunch a alumnos y profesores en los jardines de la cervecería «Hatuey», reinando en dicho acto la más encantadora confraternidad.

COBRARON LOS VETERANOS

Los Veteranos de la Independencia cobraron hoy sus pensiones correspondientes al mes de mayo. Los libertadores se muestran sumamente regocijados debido a que, gracias a las disposiciones del Coronel Mendieta, casi cobraron dos meses juntos.

HOMBRE AHOGADO EN EL MUELLE

..El señor Andrés López, español, de 70 años de edad y vecino del Gasómetro, cuando se hallaba reparando unos lanchones en el muelle del Malecón se lanzó al agua con una escafandra, para recoger algunas herramientas, sufriendo en ese momento una congestión. Su compañero de trabajo, señor Delfín Losada, se apresuró a extraerlo, observando a la vez que arrojaba sangre por la boca. Momentos después fallecía el mencionado señor Andrés López.—**García**, Corresponsal.

Avisamos a nuestros clientes y amigos que habiéndonos sido entregada por el Juzgado nuestra Fábrica, estaremos en condiciones de vender nuestra línea completa sobre el 15 de Agosto próximo.

ANTINA S. A.

POR ALGO ES
que la fama de las
Pastillas del Dr. Becker
para los riñones y vegiga
aumenta con los años

Viboreñas

DELICIOSO
Fin de Semana

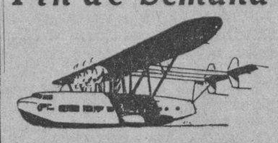

en **Miami**
$29.00 *ida y vuelta*

Salida de la Habana todos los Viernes, Sábados y Domingos para regresar el lunes.
OPORTUNIDAD UNICA:
Empleados, comerciantes, estudiantes, todo el mundo, a divertirse en la encantadora ciudad de MIAMI.

Pan American Airways
Representada por la
CIA. NACIONAL CUBANA DE AVIACION
Neptuno 2. Habana.
Telfs. A-2222, A-6664

"LA ZARZUELA"
Preciosos sombreros a $2.00, $2.50 y $3.00 predominando blancos.
Material para los mismos, paja crin a 50 cts. pieza con 10 yardas.
Flores en todos estilos.
NEPTUNO Y CAMPANARIO

HERMOSA FIESTA ESCOLAR

He preferido dejar para hoy la reseña de la que celebró el Instituto Edison en horas de la mañana en el teatro «Tosca», para hacerlo detalladamente, y ayer no era posible por la extensión que hubieran tenido las VIBOREÑAS.

Desde hora muy temprana empezaron a llegar a ese teatro las más conocidas familias, ya, a las ocho y media todas las localidades veíanse ocupadas, tanto las de abajo como los balconis, calculándose que asistieron más de un millar de personas.

Las fiestas organizadas por la gran educadora Ana María Rodríguez de Gutiérrez con el valioso concurso de sus hermanas y hermano Luciano, tienen la característica del mayor orden y del más riguroso cumplimiento de los brillantes y originales números que forman el programa, y así fué la del domingo, en la que se vió un ejemplar espíritu de organización, del que muchos debieran tomar buena nota...

Después de escucharse el Himno Nacional, el alumno Manuel Fernández Paradela, con fácil palabra hizo una simpática salutación.

Y aparecieron las preciosas mariposas, que eran las alumnas del primero y segundo grado: (Primera fila) Raquel Radillo, Delia Chiu, Berta Naranjo, Norma Rodríguez, Conchita Garrido, Carmina Fernández, Hortensia Olivera y Ada Rama.

Segunda fila: Gladys Vega, María T. Noroña, Juana González, Ofelia Valdés, Marta Barreto, Anita Meirovich, Yolanda Alvarez, Matilde Valdés.

Tercera fila: Sonia Benguría, Silvia Milián, Lidya Rodríguez, Clara Albite, Conchita Iglesias, Olga Díaz, Zenaida Escobar y Mirta Martínez.

Número éste muy sugestivo, que originó muchos aplausos.

En la zarzuela «Los Rizos de Oro» tomaron parte:

Carmita Junquera, Teresa Esther Born, Delia Vega, Dolores Cortina, Carmina Benguría, Hilda Gener, Olguita Díaz, Carmen Cortina, Emilia Font.

Formaron el coro de aldeanas: Delia Díaz, Isabel Gutiérrez, Luisa Lorenzo, Hilda Calero, Ofelia Hernández, Gloria González, Adelina Bajos, Adelfa Radillo, Esther Gutiérrez, Ofelia Santeiro.

Estos artistas en miniatura fueron muy celebrados, y representaron admirablemente.

Los Exploradores obedientes a los toques de corneta de Alejandro Pérez demostraron haber recibido una gran y paciente instrucción en sus evoluciones.

En la primera fila, el jefe Efraín Benguría y los exploradores Pepito Alvarez, Carlos Morán, Luis F. de la Cruz, Rafael Bornn, Julio Jover Basiler, Aldo Plana, Luisito Caballero, Armando Hernández, Jorge Aldereguía, Julio Jocer Fin, Alberto Azpeitia, Antonio Pedre.

Segunda fila, jefe, Miguel A. Loredo y los exploradores:

Albertico Díaz, Armando Guerra, Enrique del Campo, Luis Cortina, Pepe Herrera, Leonel Hernández, Gilberto Hernández, Amehd Morán, Alexander Strang, Antonio García, Raúl Uriarte, Mario Rodríguez, Antonio Lucas, Antonio Lazcano, Juan Cortina.

Las bellas alumnas Lala Garrido y Carmencita Bornn, se hicieron aplaudir en la melopea El Reino de las Almas.

Después se hizo entrega de las medallas y diplomas, y el Dr. Juan J. Remos, profesor de Literatura del Instituto Provincial pronunció unas breves pero sentidísimas palabras, demostrando ser un excelente orador, que sabe hacer sentir la idea que expone, y esta vez era ante la hermosa obra cultural de Ana María y sus hermanas y hermanos. El Dr. Remos merecidamente fué aplaudido.

Fué muy celebrada en Sitting on a Backyard pence, la graciosa alumna Carmina Benguría.

Los intrépidos AVIADORES, muy bonito número por los alumnos:

Gustavo Abasolo, Félix Hernández, Pepito Alvarez, Dámaso Goenaga, Carlos Calero, Luis Lamar, Panchito Pérez, Serafín García, Armando González, Juan J. Penabad, Lorenso Ruiz, Humberto Ruiz, Rosendo Díaz, Andrés Carballeira, Fernando Guerra, Isidro Fernández, Eduardo Tratoy, Emilio Sainz, Manuel Vila, Rafael Bajos, Armando Rivas, Octavio Ruiz y Armando Luis.

La bella poesía Mi Bandera fué recitada soberbiamente por el alumno Pepito Alvarez Rodríguez.

El Vals Sobre Las Olas estuvo a cargo de las alumnas:

Carmina Benguría, Delia Díaz, Dolores Cortina, Teresa Esther Bornn, Carmen Cortina, Gisela Jordán, Lydia Gutiérrez, Carmencita Bornn, Angelina Suárez, Olguita Díaz Hilda Calero, Carmita Junquera, Emilia Forns.

Después Fox, interpretación coreográfica. Dandy, cantor, Manuel Fernández Paradela, Dandy primero, Andrés Carballeira, coro de dandyes, los alumnos Armando Rivas, José Nosti, Armando Luis, Rafael Bajos, Camilo Travieso, Roberto Nosti.

En los ejercicios calisténicos demostraron una admirable enseñanza y dirección, pues todas las alumnas mucho se lucieron:

Carmencita Bornn, Luisa Lorenzo, Ofelia Hernández, Gloria González, Adelina Bajos Adelfa Radillo, Esther Gutiérrez, Delia Vega, Ofelia Santeiro, Lala Garrido, Rosita Tomás, Yolanda Martínez, Josefin Milian, Josefina Queraltó, Lita Uriarte, Silvia Pellico, Hortensia Azpeitia, Lilliam Navarro, Isabel Bequer, Graciella Alvarez, Gladys Cañete, Gloria Alvarez, Encarnación Leiva y Dolores Cortina.

Motivos del Lobo, valió muchas celebraciones a la alumna Teresa Esther Bornn.

A la Orilla del Mar estuvo a cargo de las alumnas:

Carmen Cortina, Lydia Gutiérrez, Dolores Cortina, Carmencita Bornn, Emilia Fors, Carmita Junquera, Luisa Lorenzo, Gloria González, Adelina Bajos, Adelfa Radillo, Delia Vega, Georgina Huertos, Mercedes Trstoy, Lala Garrido, Laura Hernández, América Guerra, Rosita Tomás, Yolanda Martínez, Josefina Milian, Elvira Santalla, Josefina Queralto, Lita Uriarte, Silvia Pellico, Hortensia Azpeitia, Lilliam Navarro, Isabel Bequer, Graciella Alvarez, Gladys Cañete y Encarnación Leiva.

Las pijamas que lucían han sido confeccionadas por las mismas alumnas.

Carmita Benguría demostró ser una excelente tanguista.

Fué después la original y hermosa exposición de Modelos Vivos, con confecciones hechas por las alumnas de la profesora Fide de Vedia de Feijóo.

Se les impusieron las medallas a las graduadas señoritas Carmita Junquera, Honorinda Crespo. Esther Martínez, Lydia Gutiérrez, Renée Tixe y Olga Junquera, que fueron aplaudidísimas por el público y por sus compañeras.

Después fué cantado el Himno del Instituto Edison por un grupo de alumnos con acompañamiento de orquesta, y fué el último número Concertadora Musical, por la afamada profesora Sra. Carmen Marqués de Bornn, que dirige las clases de piano y solfeo.

Todo lo anterior realizado con el mayor orden, demostrándoses la excelente dirección que han tenido las alumnas y alumnos, que merecidamente se hicieron aplaudir.

Un año más ha rendido en sus culturales labores la Doctora Rodríguez, con la satisfacción de los padres, que ven los notables adelantos de sus hijos, que reciben el inmenso tesoro de la enseñanza, para hacerse útiles asimismos, a sus familias y a la Patria, nuestra Cuba, que tanto necesita del patriotismo, amor y cultura de sus hijos, sentimientos que se adquieren fácilmente si esforzados profesores en ello se empeñan, y la Doctora Rodríguez, sus hermanas y hermanos, ya nos han demostrado que mucho empeño tienen en inculcar a sus alumnos sus conocimientos, y como la mejor prueba está la hermosa fiesta del domingo.

Urbano del Castillo.

Crónica Habanera

(Continuación de la Pág. CINCO)

LUNES DEL ENCANTO

Un gran éxito, tal como habíamos augurado, constituyó la función de ayer en el Teatro Encanto, celebrando su lunes de moda.

Ambas tandas elegantes viéronse favorecidas con una selecta y numerosa concurrencia.

En la nocturna, de las nueve y media, asistieron como invitadas de honor, las Reinas de Belleza de la ciudad de Camagüey, quienes salieron muy complacidas de la atención para ellas tenida por el empresario de dicho teatro, señor Ernesto P. Smith.

Gustó muchísimo la película estrenada, titulada «En la pendiente», magnífica interpretación del gran actor Lionel Barrymore.

He aquí una relación de las damas asistentes:

Susanita de Cárdenas de Arango, Blanca Broch de Albertini, Josefina Barraqué de Sabatés, Silvia Párraga de Martínez Zaldo.

Nena Ariosa de Cárdenas.

Bebita Díaz Brigman de Rivero, Josefina Buria de Medio, María Luisa Bravo de Espinosa, Many Brockmeyer de Bravo, María Cabezas de Solís.

Graziella Párraga de Maduro.

Consuelo Lamar de Mendoza.

Conchita Bosque, Carmen Sánchez Galarraga de Alfonso, Anita Vinent de Maciá, Teté Chomat de Ortega, Hortensia Arroyo de Castellanos, Caridad Iglesias de Cape.

Blanquita Maruri de Hornedo.

Sara Varela de Osuna, Mercedes González Llorente de Saladrigas Guadalupe Villamil de Baños, Margot Baños de Mañach, Leonila Fina.

Nena Aguilera de Estévez.

Yoyín O-Farrill de Mendieta.

María Broch de Fernández, Anita Izaguirre de Corzo, Margarita Contreras de Beck, Ernestina Ordóñez de Contreras, Lolita Montalvo de Castillo Pockorny.

Sarita Johnson de Aguilera.

Isis Ortiz de Aguilera.

Patria Marrero viuda de Alvarez, María Meneses de Seris, Cachita Fernández Roger de Argüelles, Carmela Alio de López, Carmela García de Montoulieu.

Renée Dabney de Mesa.

Emilia Aguilera de Johnson.

Josefa Alvarez de Onetti, Carolina Parellada viuda de Zanon, Lydia Dotres de Blez, Mercy Taquechel de Viña's, Mercedes Valdés Leal de Bonich.

Nena Gamba de Zaldo.

Rosita Fabar de Rodríguez.

Aurorita García Feria de Areces, Marta Rembrandt de Brandon, Estela Martnez de Piedra, Luisa Delgado de Alvarez, Josefa U. viuda de Lomero.

Silvia Fernández de Castro de Barrios.

Lucía Pereda de la Sierra, Estela del Monte de Someillán, Luisa María Tamargo de Carreras.

Señoritas:

En primer término citaremos cinco de las bellísimas Reinas de Belleza de Camagüey, que concurrieron especialmente invitadas a la función nocturna, que eran las siguientes: Elia Padrón, Olga de la Cerda, Angelita Céspedes, Zenaida del Rey y Delia de Johns.

Nantilde León.

Conchita y Ofelia López Bosque, Loló Vinent, Margarita de Armas, Loló Casteleiro, Elena Montalvo, Manolita y Loly Bravo.

Emma y Elsa Maduro.

Rosa María de Zaldo.

Luisa Carlota Párraga.

Angelita Menéndez, Juana María y Manolita Catá, Carmelina Blanco, Mercedes Onetti, Armantina Cuervo, Zoila Guedes, Perla Gumaer.

Maricusa Medio.

Ofelia Bernal.

Alina y Elena Johnson, Rosita, Margarita y Enita Rayneri, Teresa y Ana Blanco, Elena Nin, María Enriqueta Seris.

Raquel Jaquet.

Blanquita Alvarez Marrero.

Rosa Margarita Quevedo, Silvia Carranza, Mercedes y Luz Longa, Josefina y Cristina Zanon, Rosita Almanza, Teresita Boudet, Julia y Mary Lomas, Teté Carreras.

PROXIMA BODA

Para el sábado próximo, a las nueve y media de la noche, está concertada en la iglesia de San Juan de Letrán, la boda de la encantadora señorita María Teresa González Gayoso, con el señor Manuel Alvarez Peláez.

Dicha ceremonia será apadrinada por el señor Manuel Alvarez Rodríguez y por la señora Julia Gayoso Hidalgo.

Como testigos por parte de la novia suscribirán el acta matrimonial los señores Marcelino Alvarez, Juan Candall, Antonio Montalvo y Armando Bravo.

Y por el novio, los señores Celso Alvarez, Joaquín Peláez, Pablo Alemany, José Peláez y Francisco Bonet.

En «El Clavel», el siempre renombrado jardín de los Hermanos Armand, será confeccionado el bouquet nupcial; una nueva creación de aquellos floristas.

NACIMIENTO

La señora Rosita Dirube, bella esposa del doctor Vicente García Bango, ha tenido en días pasados un hermosísimo niño que, con su primer hijo, viene a completar la felicidad de aquel hogar.

De su asistencia, estuvo hecho cargo el eminente especialista doctor José A. Ramírez Olivella.

Reciban los esposos García Bango, nuestra felicitación.

EN LA PLAYA DE COJIMAR

Una simpática fiesta se organiza para el domingo próximo, en la Playa de Cojímar.

Aprovechando la festividad de la Patrona de dicho lugar, y con objeto de recaudar fondos para la construcción de un parque, se celebrará una grandiosa verbena, la cual, dada la animación que existe entre las familias allí residentes, resultará un completo éxito.

En un bello y poético marco, a orillas del mar, tendrá lugar dicha fiesta, en cuya preparación trabajan con entusiasmo los temporadistas de la hermosa playa.

Entre los numerosos atractivos, habrá un Carnaval Veneciano, que resultará muy lucido.

TRASLADO

Los jóvenes esposos Luis Felipe Amenábar y Enriqueta Domínguez, han trasladado su domicilio para la casa de la calle F entre Tercera y Quinta, en el Vedado.

Lo que consignamos gustosamente, para conocimiento de sus amistades.

CONFERENCIA

El ingeniero Juan Manuel Planas, Presidente de la Sociedad Geográfica de Cuba y del Comité Nacional Cubano de la Unión Geográfica Internacional, ofrecerá una conferencia el viernes próximo.

Se efectuará a las cinco de la tarde, en el salón de actos de la Sociedad Cubana de Ingenieros, en la Avenida de Bélgica número cuatro, y tendrá por título «Castillos y leyendas del Rhin».

Dado el interés del tema, y la personalidad del disertante, dicha conferencia se ha de ver muy concurrida

EN SAN JUAN DE LETRAN

Para las seis de la tarde del martes siete de agosto, ha sido fijada la boda de Pastora Casas y Albaladejo, muy graciosa señorita, con el señor José Reynaud.

Dicha ceremonia, que resultará muy lucida, tendrá lugar en la Iglesia de San Juan de Letrán.

EN EL TEATRO MARTI

En la noche de hoy se celebrará en el teatro «Martí», una función especial, para dar más solemnidad al estreno de «María Belén Chacón», nueva comedia lírica cubana del notable y aplaudido autor José Sánchez Arcilla, avalorada por una partitura del maestro Rodrigo Prats.

Según noticias que tenemos, es esta una obra de positivo valor, cuyo éxito podrá equipararse a Cecilia Valdés, obra que se ha hecho centenaria en la cartelera del Martí y debida también a la inspirada pluma del mismo autor.

La función de hoy, que, como hemos dicho anteriormente, tiene carácter de extraordinaria, en honor de Sánchez Arcilla, se verá muy concurrida dadas las grandes simpatías de que goza entre sus admiradores dicho autor.

La Casa Life

LA MAYOR COLCHONERIA DE LA REPUBLICA

Comerciante del Interior:

Es su deseo, servir bien a sus clientes, sin dejar de ganar dinero?

Los colchones colchonetas y almohadas

de nuestra exclusiva fabricación y amparados con nuestra marca, le evitarán disgustos, le crearán amigos y le proporcionarán buenas utilidades.

Tamaños completos Dibujos escogidos
Precios sin competencia.
Las mejores referencias a su disposición

Si es Vd. cliente, ya está convencido de lo que decimos; si no lo es, en seguida se puede convencer.

Cuando quiera comprar colchonetas escriba al Apartado 1997 y no le pesará

DOS TIENDAS DOS

San Rafael y Rayo Tte. Rey y Habana
M-7063 A-6724

HABANA

BODA EN JESUS DEL MONTE

Conchita Bousoño Martín, bella y gentil señorita, contraerá matrimonio, como hemos anunciado, el próximo jueves, con el joven Luis Guasch y de la Arena.

La ceremonia nupcial se llevará a efecto a las nueve y media de la noche ante el altar mayor de la iglesia parroquial de Jesús del Monte, la que lucirá una preciosa decoración floral, que ha sido encargada al jardín «El Clavel», el conocido jardín de Marianao.

El ramo de mano, llevará también la firma de los Armand, y será una obra de exquisitez y buen gusto.

Han sido designados padrinos de tan simpático enlace la señora Herminia Raola Viuda de Martín ,abuela de la novia, y el padre del novio, señor Pedro Guasch Spínola.

Testigos por parte de la novia: los señores Moisés Maestri, Rodolfo Mont Ros, Marcelino Pérez y Fernando Novell.

Por el novio: los señores Oscar Skarbrevik, Albert Eppinger, Fernando Blanco y doctor Regino de la Arena.

RESTABLECIDO

El señor Cayetano Fraga, Jefe de la Policía Técnica, se encuentra totalmente restablecido de la grave enfermedad sufrida recientemente, que puso en peligro su vida.

De su atención estuvo hecho cargo desde los primeros momentos, el doctor Esteban Valdés Castillo, Profesor titular de la Universidad, a cuya oportuna intervención se debe su pronta mejoría.

Edel FARRES.

✝ *E. P. D.*

EL SEÑOR

ENRIQUE TORRAS Y CHAVERO

HA FALLECIDO

Dispuesto su entierro para hoy martes, a las cuatro de la tarde, los que suscriben, viuda, hijos, hijos políticos y demás familiares, ruegan a las personas de su amistad se sirvan concurrir a la casa mortuoria, Avenida Séptima, entre Avenida de Oficiales y Primera, (Buena Vista, Columbia), para desde ahí acompañar el cadáver al Cementerio de Colón, por cuyo favor quedarán eternamente agradecidos. Habana, 31 de Julio de 1934.

Manuela Grenet, Adelaida, Enrique, Rafael, Miguel y Eduardo Torrás; Tte. Eduardo Pulpeiro; Dolores Torrás viuda de Díaz; María Camacho de Torrás; Josefina Genda de Torrás; Dr. Hernández Froment.

Suscríbase al DIARIO DE LA MARINA

✝

E. P. D.

El Señor

Francisco E. Bravo y Méndez

HA FALLECIDO

Y dispuesto su entierro para las cuatro de la tarde del día de hoy, martes 31, los que suscriben, sus sobrinos, ahijado y demás familiares, ruegan a las personas de su amistad se sirvan acompañar el cadáver desde la casa mortuoria, calle M, número 33, bajos, esquina a 19, en el Vedado, hasta el Cementerio de Colón, por cuyo favor les quedarán eternamente agradecidos.

Habana, Julio 31 de 1934.

Luis, Alfredo, Emilio, Lucrecia, Fe, Teresa, Adolfo y Angel González Bravo (los cinco últimos ausentes); **Concepción y Ramón Gutiérrez Bravo** (ausentes), **Doctor Carlos Enríquez Costa, Ezequiel Gómez Yanes, Dr. José M. Caña.**

SE RUEGA NO ENVIEN CORONAS NI FLORES

FUNERARIA DE PRIMERA CLASE
ALFREDO FERNANDEZ
SAN MIGUEL 63 TELEFONO A-4348

M.E.C.D. 2016

Un empleado de Sarrá, agredido por huelguistas

Recibió las lesiones en una riña. Fueron detenidos varios y remitidos luego al Vivac

En la esquina de Industria y Dragones, se atacaron ayer dos grupos de individuos, trabajadores y huelguistas de la Droguería Sarrá, resultando herido de gravedad en la cabeza al recibir un cabillazo en la misma, Sergio L'orean, de la Habana, de 19 años de edad, dependiente de dicho comercio y vecino de Lealtad número 119.

VARIOS DETENIDOS

La fuerza pública que acudió y puso coto a la riña tumultuaria, logró arrestar a los huelguistas Ceferino Gonzalo Menéndez, de la Habana, de 18 años de edad y vecino de Concha 33; Antonio Castañón González, de 17 años, de Santa Irene 96 y Luis Colón Dávila, de 20 años y domiciliado en Luz 84.

LOS CARGOS

Informó Llorean a la policía, que transitando con varios compañeros de labores de dicho droguería, fueron atacados por un grupo de huelguistas, ocasionándole las lesiones que presenta. En poder del detenido Gonzalo la policía ocupó una cabilla. Además dicho individuo está reclamado en una causa. Todos fueron enviados al Vivac por el Juez de Urgencia, Dr. Vidal.

TENDRA MUCHOS ATRACTIVOS LA FIESTA DEL CTRO. ASTUR

Ya solo faltan 5 días para que se celebre en los Jardines de la Cervecería «La Polar» y en su gran Stadium la formidable fiesta a beneficio de los fondos del Sanatorio en Asturias.

Ultima fiesta que se celebra en tierras de Cuba, para la magna obra que los socios del Centro Asturiano de la Habana han acometido allá en la indomable Asturias.

La próxima inauguración de lo que ha de ser la «Covadonga» en el corazón de Asturias, es bello ejemplo de la organización del Centro en tierras cubanas, la compenetración más formidable existente entre los que en este lado del Atlántico constituyen la arcada espiritual de un puente de afectos, de consideraciones y de mútua ayuda con los que en la tierra natal se preocupan de los dolores del prójimo, y por sobre todo eso, una revelación, y esta de valor inestimable, de hasta donde llega, de cuantos son capaces los humanos, cuando se reunen para hacer labor en beneficio de todos.

La romería astur será pues, sencillamente estupenda. Habrá baile magnífico, competencias deportivas, para las que ha donado el señor Sandalio Cienfuegos un balón de plata y las Delegaciones del Centro Asturiano en Gijón y Oviedo dos copas valiosas.

La entrada para la fiesta «Pro-Sanatorio' costará lo siguiente: familiar, un peso. Caballeros, cincuenta centavos, Damas, cuarenta. Y niños veinte centavos.

A divertirse, pues el próximo domingo, cinco de Agosto en los jardines y Stadium «Polar».

SUSCRIBASE Y ANUNCIESE EN EL «DIARIO DE LA MARINA»

SOCIEDADES ESPAÑOLAS

JUNTAS PARA HOY

CENTRO ASTURIANO: Junta de las Secciones de Asistencia Sanitaria e Intereses Materiales, a las ocho y media de la noche en el palacio social.

EL VAILE DE ORO: Junta de Directiva por la noche en el Centro Gallego.

CLUB PILONES: Junta de Directiva a las ocho y media de la noche en el Centro Asturiano, para tratar diversos asuntos de importancia. El secretario, señor Justo González, ruega a todos los directivos la más puntual asistencia.

UNION DE DETALLISTAS DE CARBON VEGETAL DE LA HABANA: Junta General Ordinaria y continuación de la General Extraordinaria a las ocho y media de la noche en los salones del Centro Gallego. El secretario general, señor Jesús Penado García, ruega a todos los del giro la más puntual asistencia, por tratarse de una junta importantísima.

La Directiva de la Cámara de Comercio de la República, celebra esta tarde su junta reglamentaria correspondiente al mes que finaliza. También tiene convocada junta el Centro de Detallistas. Y la Asociación de Almacenistas y Cosecheros de Tabaco de Cuba.

NOTICIAS MUY IMPORTANTES DE LA ASOCIACION CANARIA

El Comité Ejecutivo de la Asociación Canaria, en sesión últimamente celebrada, bajo la presidencia del Dr. Miguel Angel Díaz y Gutiérrez, adoptó el acuerdo, visto el informe rendido por la Sección de Propaganda Central y de la Junta Directiva de la Delegación en Cabalguán, de restituir la representación de la institución en el pueblo de Guayos, de acuerdo con los deseos expresados por el nucleo de asociados que radica en dicha zona.

Con este motivo vienen recibiéndose a diario en la Secretaría de la Sección de Propaganda numerosas boletas de inscripción y solicitudes de reingresos de elementos de Guayos lo cual hace augurar que próximamente será ésta una dependencia de gran importancia.

REPRESENTACION EN SAN CRISTOBAL

De acuerdo con los propósitos que animan a los componentes de la Sección de Propaganda, que preside el distinguido amigo señor Francisco Díaz Vega, al que secunda en la Vice-Presidencia el señor Pablo González Alvarez, ha sido creada una representación de la Asociación Canaria en el pueblo de San Cristóbal, que abarcará los de Santa Cruz de los Pinos, Taco Taco y Candelaria.

Esta nueva dependencia social, que se encuentra a cargo del señor Raúl Labarta, ha iniciado su gestión con 25 socios, 10 asociadas y 5 comensales, esperándose que dentro de corto plazo figure a la cabeza de las representaciones radicadas en la provincia pinareña.

MISA EN LA MERCED

El próximo jueves, día 2 de Agosto, se celebrará en la Iglesia de la Merced, una misa en memoria de la Sra. Leonila León de León, hermana de la Srta. Carmelina de León, Presidenta del Comité de Damas de la Sección de Propaganda de la Asociación Canaria, con motivo de cumplirse en dicho día el primer aniversario de su fallecimiento.

La hora señalada para rendirle este tributo es las 8 y media de la mañana.

La función de la Beneficencia Asturiana cuenta con el firme apoyo del gran Club Cabranense

En la noche del día 27 celebró Junta Directiva el Club Cabranense, bajo la presidencia del Sr. Faustino García, acompañado del Secretario José Monestina, del Tesorero, Benjamín Pérez, de los ex-Presidentes de Honor, Ramón Alonso y Cesáreo González, y de los Vocales, Luis Naredo, Antonio Moral, José María Blanco, Félix del Tejo, Avelino Préstamo, Angel González, Juan Madiedo, Evaristo Fernández y BautistaRobledo.

Además del acta y del balance correspondiente al mes de Julio, se aprobaron, con una felicitación para el Presidente, las gestiones realizadas en beneficio de una compatriota en desgracia, así como el envío de 2 mil pesetas para la construcción de la casa escuela de Santa Eulalia, cumpliendo acuerdo de la Junta General.

Se trató de la fiesta teatral que patrocina la nunca bien ponderada «Beneficencia Asturiana» y previas palabras del Presidente significando la labor de alta humanidad que realiza esta sociedad, se acordó prestarle la más decidida cooperación.

Informa el Presidente del regreso a esta capital del Presidente de Honor, Sr. Santos Rodríguez, y la Junta se congratula toda vez que con ello, obtiene el Club un eficaz colaborador y defensor de sus intereses.

Luego se trató de la fiesta que dicha institución celebrará dentro de poco tiempo. A este respecto manifestó el presidente que cuando se efectúe una reunión para tratar de la propaganda, las elecciones y la erección del Panteón social, se tratará de la importante jira a que hacemos referencia.

Dentro de la mayor cordialidad y camaradería terminó la junta de los cabranenses, siempre animosos y entusiastas.

Se reunieron los Zamoranos en la finca Las Piedras

Los componentes de la sociedad denominada «Colonia Zamorana de Cuba» se reunieron el domingo en la finca «Las Piedras», de San Francisco de Paula, deseosos de disfrutar de un día de verdadero esparcimiento, en medio del encantador ambiente familiar que caracteriza a todas las fiestas que ha ofrecido la Colonia Zamorana de Cuba.

A la invitación del presidente social, señor Claudio Luelmo, del secretario señor Ismael García y del presidente de la comisión organizadora, señor Francisco Sánchez Tamame, correspondieron los socios todos que se hicieron acompañar de sus esposas y de sus hijas, así como de aquellas personas de su amistad que acostumbran reunirse con ellos cada año en ese acto pleno de alegría.

Es indudable que los zamoranos disponen lo mejor cuando de su fiesta anual se trata, así que gustaron de almuerzo campestre de primera de primera y de una matinée que agradó a cuantos participaron de ella.

LAS DAMAS Y DAMITAS

Damos a conocer algunos nombres de las damas y damitas que realzaron la fiesta zamorana con su asistencia:

Señoras:

María Grande de Luelmo, esposa del presidente social, señor Claudio Luelmo, Carmen Valdés de García, Nena Rodríguez de Rodríguez de Rodríguez, Rosalía Otero de Colado, Carmen Alvarez de Suárez, Piedad Pelayo de Fernández, Adela García de Rodríguez, Francisca Muga de Martínez, Francisca Martín de Montiel, señora de Alonso, señora de Toro, Josefa Vicente de Sánchez, señora de Grande, Victoria Rico de Aldura, Francisca Jerezano de Fernández, Pilar Díaz de Sanabria, Cristina Bellota de Loma, señora de Sánchez, Margarita Quintela de Martín, Rosalía López de Loma, Elena Infante de García.

Señoritas:

Enriqueta Fernández, Julia Rodríguez, Zenaida Travieso, Pilar, Luisa y Clarita López, Anita Sánchez, Josefa Lorenzo, Blanquita Luelmo, Consuelo Martínez, Leonor y Eulalia Trueba, Aida García, Elena Loma, Eva y Teté Rodríguez, Carmela Ramos, Aracelia Carmona, Isabel y Esperanza Díaz, Josefa Martínez, Delia del Toro, Margarita Ochoa, Rosa Espino, América Fernández

APLAUSOS A LA COMISION

Fueron muchos los dispensados a los señores Francisco Sánchez Tamame, Antonio Ramos, Miguel González, Etanislao Gutiérrez, Quintiliano García, quienes formaban la comisión organizadora en vista de lo bien que supieron actuar.

FIESTAS PROXIMAS

SOCIEDAD DE EMPLEADOS DE «LA TROPICAL»: Gran baile el cuatro de Agosto, organizado por la orquesta «Ilusión». Este acto será amenizado por excelentes conjuntos musicales. El precio de la entrada será sumamente módico.

AGRUPACION ARTISTICA BALEAR: Animado baile el próximo día 4 en sus propios salones de Reina esquina a Rayo.

CENTRO ASTURIANO: Formidable romería a beneficio del Sanatorio en Asturias, el próximo día 5, en todos los jardines de la cervecería «La Polar». Los más afamados conjuntos musicales amenizarán dicha fiesta inolvidable. La entrada familiar solamente costará un peso.

CENTRO DE DEPENDIENTES: Magnífica fiesta bailable el 4 de Agosto en su palacio de Prado y Trocadero. Será un acontecimiento inigualable. La entrada sólo costará sesenta centavos.

PUENTEDEUME Y SU PARTIDO JUDICIAL: Gran almuerzo y matinée bailable el próximo domingo en los jardines de «La Cotorra», sitos en la Loma de la Cruz, Guanabacoa. Amenizará el acto la orquesta «Hermanos Selas».

CENTRO MONTAÑES: Soberbia velada el día 7 de Agosto en sus propios salones de Prado y Neptuno, en la que actuará el glorioso Orfeón «Ecos de España».

SOCIEDAD «SAN MIGUEL Y REINANTE»: Grandioso banquete y fiesta bailable el próximo domingo, 5 de Agosto, en la Quinta «Bastién», sita en Zapata y Paseo, Vedado. Para separar cubiertos y tomar amplios informes, peletería «Saratoga», Dragones frente al Teatro Martí.

El Sr. Francisco Naya riposta las campañas contra el Ctro. Gallego

El dinámico Interventor del Centro Gallego, Sr. Francisco Naya Silva, nos ha enviado para su publicación las siguientes importantes declaraciones, a las que con gusto damos cabida, siguiendo nuestra norma de imparcialidad absoluta en los asuntos que afectan a las Sociedades Españolas.

Hélas aquí:

«La campaña insidiosa y mendaz que un grupo de amargados por motivos inconfesables viene haciendo por medio del radio y de la prensa contra el crédito del Centro Gallego, no puede pasar sin mi más enérgica condenación y la de todos los hombres honrados que conocen la vileza de esos procedimientos para tratar de malograr la labor reconstructiva económica-social que se está llevando a cabo por el actual gobierno.

Afortunadamente, el buen sentido de la masa social se impone, como lo demuestra la recaudación de Julio, que ha sido muy superior a la de los últimos meses; y es que así como no se puede oscurecer el sol con un dedo, tampoco se puede ocultar a la mirada de los socios la transformación que en todos los órdenes ha sufrido la Sociedad desde Noviembre del año 1932, en que una malhadada administración la dejó al borde del abismo.

Al cesar la anterior administración en Noviembre de 1932, y no obstante ser entonces los ingresos mucho mayores que ahora, la Sociedad se encontraba en este estado: una deuda de $220,860-58, sin contar los depósitos de los enfermos de la Quinta y de los contratistas de cuyos fondos también se había dispuesto; una existencia en Caja de $108-00 y $9.500-00 en cheques sin fondos; el crédito agotado y el Palacio, el Teatro y la Quinta en un deplorable estado de abandono en cuanto a su conservación.

Este era el cuadro pavoroso que a fines de 1932 ofrecía el Centro Gallego. Veamos ahora, a los 19 meses, con una recaudación solamente de $27 a $28.000, la transformación que ha sufrido el cuadro.

Conservación de propiedades y realización de obras nuevas; en el Palacio todo se ha restaurado, desde las paredes y la ornamentación hasta los cuadros y el mobiliario; el Teatro Nacional, totalmente destrozado y desprestigiado al finalizar el funesto contrato de 1931-1932, recuperó su pristino estado con las importantes reparaciones que se le hicieron. Pero en donde ha sido mayor el esfuerzo realizado fué en la Quinta por ser la que más lo requería: allí se reconstruyó la capilla perjudicada por una bomba; se construyó un kiosko moderno para la venta de tabacos y cigarros y otros artículos necesarios a los hospitalizados; se consiguió la pavimentación de la calle Arango; se embellecieron los jardines; se pintaron los pabellones y el cierre exterior de la Quinta; se construyó un edificio para calderas de vapor y taller de mecánica; se adaptó la primera planta del pabellón 16 para instalar cómodamente a los dementes; se están haciendo trabajos de adaptación en el 15 para trasladar a él las salas de garganta, nariz, oídos y ojos, se está construyendo un edificio para instalar en él la cocina recientemente adquirida que es de lo mejor que se conoce; y, por último, está en vías de ejecución un plan de reformas que la masa social hace tiempo viene señalando con insistencia.

Liquidación de la deuda y disponibilidades económicas: en los 19 meses de este gobierno se han pagado pesos 145 000 y a partir del día 1o. del entrante Agosto se liquidará el cupón número 14; se neutralizaron varias acciones judiciales; se dispone de un amplio crédito, del cual no se hace uso, pagándose todos los compromisos al día.

Yo invito a esos difamadores gratuitos y a todas las personas que se interesen en tal sentido para que hagan un avisita al departamento de Intervención, donde tendré el mayor placer en ofrecer a su examen los libros y todos los documentos justificativos de cuanto dejo dicho; y después de comprobada la verdad, vean si es honrado y justo poner en tela de juicio la probidad de los hombres que actualmente gobiernan el Centro Gallego, cuyo crédito es el único que sufre las consecuencias de »la maldad de unos cuantos irresponsables».

La asamblea del Banco Asturiano tuvo extraordinaria importancia

Con extraordinaria animación celebró el domingo su Asamblea General de Accionistas el Banco Asturiano de Ahorros en su local social. A las 2 de la tarde una nutrida concurrencia llenaba el salón de actos. La Asamblea la presidía don Manuel Junco Vela, presidente general, asesorado por el Vice Presidente Primero don Celestino Menéndez, el Tesorero, Ingeniero José Menéndez, el Secretario, nuestro distinguido compañero Luis Rodríguez Lamult y el Director del Banco, señor José Pérez Famoso. Estaba también el pleno del Consejo.

Leída el Acta fué aprobada por unanimidad. A continuación se leyó el informe rendido por el Presidente y el Contador, los cuales se refieren al auge adquirido en estos últimos meses por el Banco Asturiano. A la vez exteriorizan su optimismo respecto al futuro de la gran institución, y terminan destacando la honradez y competencia de los empleados en el desempeño de sus obligaciones, bajo la dirección escrupulosa y entusiasta en grado sumo del señor José Pérez Famoso, Director del Banco.

Se pasa a la lectura y aprobación del balance, con las aclaraciones previas. Después el informe de la comisión de Glosa favorable en todas sus partes a la Institución y a sus directores. Se nombra para glosar el semestre actual a los señores Ramón Infiesto, Aquilino García, José Menéndez Martínez y el Ingeniero Enrique J. Montoulieu, de «La Tropical», decidido colaborador del Banco.

A propuesta de varios miembros de la Asamblea se acuerda expresar su gratitud a la Sección de Propaganda y especialmente a sus batalladores Presidente, Sr. Antonio Méndez, y Vice Presidente, señor Enrique Cima. El señor Presidente social usa de la palabra y expresa a los reunidos la extraordinaria labor de la Propaganda. Se aplaude a los componentes de la misma y el señor Méndez acepta la gratitud de sus coasociados pero añade que una parte importante de la labor se debe a la cooperación decidida de la prensa para quien también hay una prueba de agradecimiento.

Por unanimidad se acuerda dirigir atentos escritos al Centro Asturiano de la Habana, Beneficencia Asturiana y Club Deportivo Asturias por su decidida prueba de confianza al Banco, al constituirse en depositantes. La Asamblea conoció el notable aumento de las cuentas diversas de depósitos, pese a que la situación económica no es todo lo halagadora que se desea. El Dr. Bernardo Caramés, abogado de la Institución, que estuvo presente aportó a la Asamblea los informes legales que se le pidieron sobre diversos asuntos de materia bancaria.

A las 7 de la noche se dió por terminado el acto, que resultó un verdadero alarde de entusiasmo lo que hace presagiar un futuro lleno de grandes beneficios sociales.

PROMETE SER ESTUPENDO EL BANQUETE DE LA SOCIEDAD «SAN MIGUEL Y REINANTE»

Según nos comunica el señor José R. Penabad, Presidente de la Comisión de fiestas de esta Sociedad, dicha Comisión se halla trabajando activamente para darle mayor auge y esplendor a la fiesta que se celebrará en la Quinta «Bastién» el día 5 de Agosto. Grande es la actividad desplegada por dicha Comisión en la confección del menú para el banquete que se efectuará el mismo día, y para cuya fiesta reina el mayor entusiasmo entre sus asociados, ninguno de los cuales dejará de asistir a juzgar por las demandas de cubiertos e invitaciones. Auguramos a dicha Comisión de fiestas el éxito más rotundo que hasta la fecha haya tenido comisión alguna. Demás está decir que las mejores orquestas amenizarán dicho grandioso acto. Los asociados que no hayan separado su cubierto o invitación, pueden hacerlo antes del día 3 de Agosto en la Peletería «Saratoga», situada en Dragones frente al Teatro Martí.

SUSCRIBASE Y ANUNCIESE EN EL «DIARIO DE LA MARINA»

GRAN FIESTA DEL «CENTRO DE CAFES' EN LA TROPICAL

La prestigiosa institución denominada «Centro de Cafés» de la Habana viene organizando con el mayor acierto una soberbia fiesta bailable que se llevará a cabo el próximo domingo, día 5 de agosto, en todos los jardines de la cervecería «La Tropical». Al efecto han sido contratados los siguientes magníficos conjuntos musicales: Antonio María Romeu, Belisario López, Hermanos Martínez, Sonora Matancera, Sonora Matancera, Invasora Habanera y Quinteto Barcalés.

La entrada solo costará cincuenta centavos para los caballeros. Las damas, gratis.

Váyanse preparando, pues, los bailadores, ya que la fiesta del «Centro de Cafés» será sencillamente estupenda.

Los de Villayón celebraron una magnífica fiesta

Es indudable que la sociedad asturiana «Hijos del Concejo de Villayón» cuenta con una directiva que une a su competencia el mayor entusiasmo, estando presidida por un socio tan estimado como el señor José Alvarez, quien no pierde oportunidad para servir a los intereses que representa, deseoso de que cada vez alcance la misma una prosperidad mayor.

La fiesta celebrada el domingo en la terraza del Café Central de la Víbora fué demostrativa del extraordinario auge que esa colectividad aldinario, así como del cuidado y acierto de los organizadores, quienes dispusieron excelente menú para el almuerzo, seleccionando los bailables que fueron ejecutados durante la matinée.

EL ALMUERZO

Estuvo el almuerzo exquisito y bien servido.

El presidente social, señor José Alvarez Méndez y su bella esposa ocupaban la mesa de distinción. En ella figuraban los señores José Cortés, Vicepresidente del Centro Asturiano, en representación del presidente social, señor Emilio Castrillón García, Francisco García Méndez, Administrador de la «Covadonga»; vicepresidente de la Beneficencia Asturiana, señor Segundo Pérez Sierra; Venancio Zabaleta; Secundino Díaz Fernández; Fermín Suárez; Antonio Méndez; Diego Cano, Presidente de Naturales del Concejo de Navia; y el secretario de esa entidad, señor Alfonso Suárez.

Al finalizar el almuerzo fueron pronunciadas palabras de agradecimiento por el presidente social, señor José Alvarez Méndez, para todos aquellos que concurrieron a la fiesta, exhortándose a los socios a fin de que continúen laborando con tesón y empeño en pro del auge social.

LA REPRESENTACION FEMENINA.

Durante la matinée anotamos estos nombres de damas y damitas.

Señoritas:

Elvira Ramallo Rodríguez; Juanita Geón Ramallo, Justa Suárez; Remedios Menéndez; Teodora Melero; María Díaz; Olga Duchesmes; Alicia Quevedo; Petrona Batista; Magdalena Vives; Caridad Ramos; Lucía Alonso.

Consuelo Calaje; Emilia García; Josefina García; Esperanza Vega; Aracelia Abascal; Victoria Moral; Josefina Alvarez; Alicia González; Marina López; Ana María Martínez; Flora Martínez; Natalia Moré; Dolores Méndez Sánchez; Ana González; Rosita Pons; Alicia Tuero y Delia Pérez.

Señoras:

María Martínez de Alvarez; Dolores Vega; Luisa Alvarez de Gariz; Irene Rodríguez de González; Paula Arán; Aurora Gil; Nieves Juárez de Fernández; María Ferrer de Díaz; Luisa Ramallo de Díaz; Caridad Castillois; Josefa López; Eduvigis Fernández de Fernández.

Serafina Fernández de Fernández; María López de García; Eduvigis Fernández de Zaidín; Carmen Roque de Suárez; Fructuosa Cantela; Gloria Sánchez de Méndez; María Antonia Paz de Tuero; Consuelo Castrillón de Alvarez; Emilia Suárez de Rodríguez.

NUESTRA FELICITACION

Se la enviamos a los organizadores de esa bella fiesta, señores Antonio Méndez (presidente) y a los vocales, señores Secundino Díaz, Antonio González; José Alvarez; Manuel García Ramos; Benjamín Feito y Eugenio Suárez.

El éxito alcanzado por los mismos ha sido sumamente satisfactorio.

REVISTA «VIDA GALLEGA»

El número 596 es magnífico, para no desmerecer de los anteriores, este número que encabeza una caricatura de Pereira, muy bien hecha.

El texto es muy ameno y lo autorizan firmas prestigiosas.

Entre los gráficos figuran los siguientes:

Orense. La danza de espadas de Marín en a Plana Mayor, la calle de Pontevedra, el vagón del Círculo Mercantil pontevedrés, el Centro Orensano, de Vigo; en la tumba del pedagogo Villar y en la calle que lleva el nombre de éstos; boda de la bellísima Purita Torres Pintos con el Sr. Trillo Urquijo; fallecimiento del Sr. Cachafeiro; Miss Puenteareas y su Corte; vistas del puerto de Bouzas; homenaje al Sr. Fabeiro, en Negreira; el director de Colonias de Portugal y el homenaje de Vigo; fiesta en el Círculo Vigués de Buenos Aires; **Vigo**: los nuevos profesores mercantiles; el médico Sr. Millán, la poetisa de doce años María Muñoz, fiesta en el Consulado Argentino; el puerto de Cangas; Cuadro de Declamación del Círculo Mercantil de Pontevedra; el Sr. Bermúdez de Castro, gobernador de Alava; Fernández Mato, gobernador de Jaen, y el gran Basilio Alvarez pronunciando allí un discurso; boda Bescansa.-Torres en Santiago y Giráldez-Pereira en la Argentina; Carballino y la gastronomía y una visita de los «Amigos do Barranco», de Vigo; Modas, Humorismo, etc., etc.

Un número espléndido, como los de esta magnífica revista.

Para más detalles, diríjase a su representante en Cuba, señor Ramón Marcote, Cuba No. 24, Habana.

Crónica Católica

Brillante y concurrida la fiesta patronal de Sta. Marta que se celebró en la Iglesia del Carmen

Después de las brillantísimas fiestas de los «Siete Martes» a Santa Marta, dedicados por su Asociación de la Iglesia Nuestra Señora del Carmen, y de las cuales nos ocupamos sucesivamente, celebró suntuosamente las Vísperas y fiesta Patronal.

Se ajustó al siguiente programa:

Sábado 28 de julio. A las 9 de la mañana, celebró misa cantada el R.P. Juan José de la Virgen del Carmen, C.D.

En esta misa predicó el R.P. Domingo del Santísimo Sacramento, C. D., sobre la regeneración social por la mujer cristiana por la fe y el amor.

Cumplimiento de este apostolado por Santa Marta.

El coro de la Asociación de Santa Marta, bajo la dirección de la señorita Titi Escobar, interpretó la parte musical.

Se obsequió a los concurrentes con piadosos recordatorios.

A las seis de la tarde de este día, se celebraron las grandiosas vísperas en el altar de Santa Marta, primorosamente enfalanado con plantas y flores y profusamente iluminado.

Dió comienzo con el Santo Rosario, canto del Ave María de Rubinstein, por el coro de la señorita Titi Escobar, reforzado por afamados cantantes y acompañado de orquesta y armonium. Este a cargo del R. P. Eugenio de San José, C.D.

Predicó un bellísimo sermón el R. P. Patricio de San Agustín, C.D., sobre el gran poder de intercesión de Santa Marta, ante el trono del Altísimo, porque como Virgen prudente practicó la virtud de la humildad y Dios al que se humilla le ensalza. Así mismo, el poder omnipotente de la Oración.

Exhorta a humillarse ante Dios, y a usar del poder de la oración para unirnos con El, y así alcanzar la paz del corazón en la tierra y la bienaventuranza en el Cielo.

Después del sermón, la señora Blanquita Fernandez de Castro de Jardines, por la orquesta, órgano y coro antes mencionado, bajo la dirección de la señorita Titi Escobar.

Se concluyeron las grandiosas vísperas de Santa Marta, con el canto del Himno a esta santa, original de la señora Fernández de Castro de Jardines.

Estas solemnísimas vísperas las costeó la distinguida y virtuosa dama señora Victoria P. de Manrara, Directora de los coros de la Asociación, de la cual es alma, vida y corazón. Es el motor que la pone en movimiento y la hace acrecentarse de manera prodidiosa.

Bien podemos decir que ella en la Habana es el Apóstol de la devoción y culto a Santa Marta. Ella lo sostiene con ardiente fe, firme esperanza y ardiente amor.

La felicitamos con todo encarecimiento por su beneficiosa labor, que tiende a llevar las almas a Cristo por mediación de Santa Marta.

Día 29 de julio. Ha sido el de la fiesta patronal, la cual resultó suntuosísima.

La Iglesia lucía magnífico adorno floral, confeccionado por la Casa de Trías.

Sobresalía el del altar de Santa Marta.

Verdadera preciosidad.

En cuanto al concurso de fieles, es poco cuanto se diga. Durante la misa, se acomodó el público en las aceras de la calle de frente al templo.

Y este gentío continuó durante todo el día.

Bien pueden decir los asociados de Santa Marta, que el día de su fiesta patronal ha sido el de mayor afluencia de fieles a la Iglesia Parroquial Nuestra Señora del Carmen.

Fué una concurrencia verdaderamente excepcional.

A las 7 y media de la mañana dió comienzo a la Misa de Comunión, el Director R.P. Fray José María de la Virgen del Carmen.

Fué armonizada con piadosos cánticos.

Hubo un concurso extraordinario de comensales al banquete eucarístico; pero no solamente en esta misa, sino que en cada una de las comuniones que de 5 y media a 11 y media a.m., se distribuyeron cada cuarto de hora.

Bien se puede afirmar que comulgaron por lo menos dos mil devotos de Santa Marta.

A las 9 de la mañana, celebra la Misa solemne el R.P. Patricio de San Agustín, C.D., asistido de los Padres Juan Antonio y Juan José, C.D.

Pronunció grandioso panegírico de Santa Marta, el M.R. Fray José de la Virgen del Carmen, Prior y Párroco del Carmen, el cual expone de manera sublime las virtudes de que nos dió Santa Marta, presentándola como modelo especialísimo del Apóstol de la acción social cristiana, la cual estriba especialmente en la oración y la acción. Santa Marta es el tipo perfecta de la oración y acción, armada de inquebrantable fe, firme esperanza y ardiente caridad.

Suplica a Santa Marta cree apóstoles, que por la firmeza de la fe y acción social en servir a Cristo, sean recompensados con la recurrección de esta sociedad, que ya hiede como Lázaro en el sepulcro, pero que a la voz de Cristo, atraído a presenciar el doloroso espectáculo, la dirá como a Lázaro: «Sal del sepulcro de tus vicios y vive la vida de la fe de Cristo, que es Camino, Verdad y Vida. Paz y Prosperidad».

El Padre José María estuvo altamente sublime y conmovedor.

La parte musical se interpretó por un grandioso coro mixto, acompañado de orquesta, bajo la dirección de la señorita Titi Escobar.

Se interpretó magistralmente la Misa a dos voces de la señora Blanquita Fernández de Castro de Jardines.

Al Ofertorio se estrenó una preciosa Ave María de la señora Castro de Jardines. Es preciosísima en cuanto a su letra, de una suavísima melodía y de una imponente grandiosidad. Su ilustre autora, que asistió a escucharla en unión de su anciana madre, fué felicitada efusivamente.

Se interpretó después de la misa, el Himno a Santa Marta, de esta ilustre compositora.

Se distribuyeron por la señora de Manrara, la activísima Directora de Coros, que no ha cesado de atender a los devotos de Santa Marta, más de cinco mil recordatorios.

El desfile de aquel inmenso gentío, se terminó pasadas las doce de la mañana.

Todo ha sido verdaderamente grandioso en esta mañana de la festividad de Santa Marta.

La función de las nueve se aplicó según las piadosas intenciones del señor Vega Flores y familia, que la costearon.

Durante la tarde, innumerables devotos visitaron la venerada imagen de Santa Marta.

A las seis de la tarde volvió a reunirse la Asociación y enorme concurso de fieles, asistiendo a los siguientes cultos: Santo Rosario, canto del Ave María de Luzzi por la señorita Josefina Rodríguez Zequeira.

Siguió el sermón por el Padre Rafael de Jesús, C. D., el cual presentó a Santa Marta como modelo de la abnegación y el sacrificio para salvar al mundo.

Estuvo muy conmovedor el Padre Rafael, C. D.

Acto seguido se llevó a cabo la procesión de Santa Marta, por los claustros e interior del templo, resultando magnífica.

La señorita Fefita Dawis cantó el Ave María de Mercadante y por el Coro de la señorita Titi Escobar, el Himno a Santa Marta de la señora Blanquita Fernández de Castro.

Este Coro ha sido felicitadísimo, pues su brillante y artística actuación ha contribuído al éxito de estas grandes fiestas a Santa Marta dedicadas con tan grandiosa pompa por su Asociación, devota y activamente dirigida por su director, Padre José María y la Directora de Coros Victori .Pa de Manrara.

CON GRAN ESPLENDOR SE HA CONMEMORADO EN LA IGLESIA DE REINA LA BEATIFICACION DEL P. JOSE M. PIGNATELLI, S. J.

Las Venerables Comunidades de la Compañía de Jesús de la Residencia de la Habana y del Colegio de Belén, celebraron en la Iglesia del Sagrado Corazón de Jesús de la antigua Calzada de la Reina, hoy Avenida de Simón Bolívar, con gran esplendor, el domingo 29 de julio, la solemne función en conmemoración de la Beatificación del R. Padre José Pignatelli, célebre Jesuíta por su nobleza, talento y virtud. Pero muy especialmente, por los servicios prestados a sus Hermanos durante el destierro y extinción de la Compañía, por cuya restauración trabajó eficazmente y profetizó el de este acontecimiento y quien había de recibir las Bulas.

A las nueve de la mañana, se reunieron en la iglesia, los Padres y Hermanos de las dos expresadas Comunidades, numeroso concurso de fieles y representaciones de las Cofradías, Congregaciones y Asociaciones de la iglesia de Reina.

Oficiaron los Padres Barrado, Pérez y Barbeito, del Colegio de Belén.

Actúa de Ceremoniero, el Prefecto del templo, Muy R. Padre Francisco Javier Asencio, S. J., asistido del Hermano Muñoas y la Corte de Acólitos de Reina.

Pronunció el señor el R. Padre Dr. Alfredo Llaguno y Canals, párroco y administrador del Hospital San Francisco de Paula, uno de los grandes valores del Clero nativo, de fácil y elocuente palabra y vastísima ilustración.

Traza de mano maestra la figura de San Ignacio y de su Compañía de Jesús, para la cual pide la persecución a ejemplo de aquel cuyo nombre lleva.

Expone las persecuciones sufridas desde sus comienzos por la Compañía de Jesús, hasta culminar en la general persecución del siglo XVII, que terminó en la supresión de la Compañía de Jesús por «Breve» de Clemente XIV en el año de 1776.

Condena enérgicamente esta persecución y supresión, que causó inmenso daño a la causa del progreso, no solamente en Europa, sino especialmente en América, que empezaba a ser civilizada.

Raya a gran altura en esta parte del sermón. Aquí presenta al Beato Pignatelli haciendo una hermosísima biografía, y resalta y su heroica y abnega adhesión a la Compañía, pues como noble, sus parientes le instaban a abandonarla, pero él siempre firme, marcha de España al destierro, es la Providencia de sus Hermanos, ya secularizado al saber que allá en la Rusia Blanca, vivían Jesuítas en Comunidad, por no haber dejado Catalina de Rusia ejecutarse el Breve Pontificio, se agrega a ellos y trabaja incesantemente por la restauración, anunciando a su muerte al Padre Panizzoni que recibiría la «Bula» de la restauración universal de la Compañía de Jesús, como así sucedió.

Felicita a la Compañía por sufrir valerosamente las persecuciones y exhorta a los fieles a imitarla, pues los discípulos de Cristo no pueden ser de diferente condición que el Maestro.

Ya El nos lo profetizó de antemano.

El Padre Llaguno ha sido muy felicitado.

Nutrido Coro de escogidas voces interpretó magistralmente la Misa Davídica de Perosi, O Cor Amoris de Zabala y la Marcha de San Ignacio.

Dirigió el maestro Fuentes.

El Cuadro representando al Beato Pignatelli, que se hallaba colocado bajo rico dosel, lo pintó la señorita Sara Martínez, habilísima artista del pincel.

Su trabajo ha sido muy celebrado.

Después de esta fiesta las Comunidades de Belén y Reina, presididas por el Vice Provincial Padre Ignacio Francia, fueron cumplimentadas por los fieles y Asociaciones de la Iglesia de Reina.

CULTOS CATOLICOS PARA MANANA

EN SAN FRANCISCO

Empieza a las doce del día el Jubileo de la Porciúncula.

A las siete y media p. m., Salve solemne en honor a Nuestra Señora de los Angeles.

EN SAN NICOLAS DE BARI

A las ocho de la mañana, la fiesta mensual del Perpetuo Socorro, con misa, comunión, plática, procesión y junta.

EN EL CRISTO

Los solemnes miércoles de Santa Rita de Casia.

Por la mañana, a las ocho y a las nueve.

Por la tarde, a las cinco y media.

Por la noche, a las ocho y media.

En estos últimos, sermón por el Padre Claudio García, O. S. A. y bendición con el Santísimo.

EL JUBILEO CIRCULAR

En la iglesia de Santa Catalina, el Jubileo Circular.

La misa del Sacramento a las ocho y media a. m.

La reserva, a las cinco p. m.

REPUBLICA DE CUBA

Secretaría de Comunicaciones

MIL PESOS $1000.00

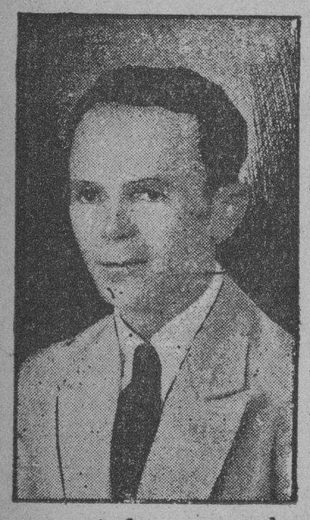

Se ofrecen a la persona que dé una confidencia que conduzca a la detención de MIGUEL MUÑOA SELVA, empleado de Correos cuya fotografía aquí aparece, autor de la sustracción de un paquete de valores en la Administración de Correos de esta ciudad.

También se entregarán los expresados UN MIL PESOS, a la persona, policía o miembro del Ejército que detenga al expresado Miguel Muñoa Selva.

Los informes pueden dirigirse al que suscribe, o al Sr. Ramiro Pérez Fuentes, Inspector de Comunicaciones en la Oficina Local de Correos, los cuales guardarán la mayor reserva y no darán a conocer el nombre del informante.

Santiago de Cuba, 27 de Julio de 1934.

Dr. Miguel Suárez Gutiérrez.
Secretario de Comunicaciones.

M.E.C.D. 2016

SOLO FALTA UN DIA PARA EL 1º DE AGOSTO

El miércoles comenzará a ejecutarse de un modo cronométrico el magno plan que ponemos en vigor en favor de nuestros suscriptores. Ultima oportunidad de recibir en el acto de suscribirse y completamente gratuito un **Bono de la Previsión** *válido para TODOS los sorteos de Agosto, Septiembre y Octubre. Por cada uno de esos sorteos los poseedores de estos bonos tendrán derecho a recibir una póliza de seguro de vida de $5,000.00, una beca en el colegio que el interesado escoja, a pupilo, para el niño que indique por cinco años, o su equivalente en lo que usted desee, y un viaje en primera de ida y vuelta a Europa con $250.00 extra para gastos, o si no quiere viajar, su equivalente en lo que usted quiera.*

Aproveche esta excepcional oferta suscribiéndose HOY mismo a

INFORMACION

EL GRAN DIARIO DE LA TARDE

$1.50
Mensual por adelantado.
$4.50 al trimestre.
(No se admiten suscripciones por más tiempo).

PARA SUSCRIBIRSE: Vaya al Departamento de Suscripciones, Zulueta 36, C, (entre Teniente Rey y Dragones) o hágalo por los Teléfonos M-3086, M-3087 y M-3088 y se le pasará el recibo a cobrar a su domicilio.

Cada recibo está numerado y por ese número se opta a la distribución de todas las amortizaciones. Nuestros suscriptores no tendrán que cortar cupones, ni molestarse en canjearlos. Todo por el número de su recibo. Máxima comodidad en todos sentidos. Claridad meridiana.

DURANTE LOS PROXIMOS TRES MESES REPARTIREMOS ENTRE NUESTROS CIEN MIL SUSCRIPTORES:

CADA MES

(UNA AMORTIZACION MENSUAL DE CADA TIPO POR LA LOTERIA NACIONAL)

—*Una pensión de $100.00 mensuales durante tres años.*

—*$3,000.00 para que usted compre la casa que quiera (¡Fíjese bien!) donde usted quiera, o la fabrique a su gusto con el contratista que escoja y en el terreno que usted desee.*

—*El alquiler de la casa que usted viva o de aquella a la que se mude ($40.00 al mes) durante tres años.*

—*$25.00 en víveres mensuales en la tienda que usted escoja durante tres años*

CADA SEMANA

(CUATRO AMORTIZACIONES DE CADA TIPO AL MES POR LA LOTERIA NACIONAL)

—*Un automóvil WILLYS, de lujo, la máquina de la depresión y de la crisis, prodigio de la ingeniería moderna, cerrada, cuatro puertas, de $895.00 neto y además, todos los gastos que su sostenimiento le ocasione durante tres años. (En conjunto, $1615.00).*

—*Un juego de cuarto, comedor o sala, de gran lujo, a elección del interesado, de $500.00.*

—*Un vale para EL ENCANTO, para que usted compre lo que quiera por $250.00.*

—*Un refrigerador eléctrico de $150.00.*

CADA DIA

(AMORTIZACIONES DIARIAS, EXCLUIDOS LOS DIAS DE FIESTA, POR EL CLEARING HOUSE)

—*Un vale para EL ENCANTO, por $100.00.*

—*Dos Lámparas Quesada, por $100.00.*

—*Un radio último modelo, por $65.00.*

—*Un Curso Pitman, por $100.00.*

—*Diez trajes de $20.00 cada uno.*

—*Diez cafeteras eléctricas "Puroaroma".*

—*Diez pares de zapatos de $5.00.*

—*Veinte ranchos de víveres, tabacos, perfumería, etc., de $10.00 cada uno.*

—*400 entradas a las Playas, cines y teatros.*

NUESTRO PRESTIGIO Y NUESTRO CREDITO GARANTIZAN EL EXACTO CUMPLIMIENTO DE NUESTRAS OFERTAS

FIJESE USTED:

¡Cuatro oportunidades mensuales!
¡Cuatro oportunidades semanales!
¡454 oportunidades diarias!
¡$50,000.00 cada mes!

1- SUSCRIBIENDOSE A «INFORMACION», tendrá derecho a todo esto, por el número de su recibo. Nada de incomodidades ni molestias. Nada de cortar cupones, ni canjearlos por nada, ni de hacer colas. Todo con máxima comodidad. Su recibo entra en todas las amortizaciones y puede resultar una, dos, tres o infinitas veces favorecido. Cada día, cada semana y cada mes, múltiples oportunidades.

2- SI SE SUSCRIBE ahora y como una concesión especial para nuestros suscriptores fundadores, tendrá además, derecho al valioso BONO DE LA PREVISION, que recibirá absolutamente gratis.

3- DIARIAMENTE recibirá usted el más grande periódico de Cuba y el mejor que es posible hacer.

4- TODO LO QUE OFRECEMOS está claramente especificado. Todo será cumplido estrictamente.

5- ¡JAMAS SE HA HECHO en Cuba oferta de semejante magnitud! ¡Jamás podrá volver a hacerse! ¡Aprovéchela!

Suscríbase a INFORMACION y resuelva en seguida su problema de **hoy**, *su problema de* **mañana**, *su problema de* **siempre**

EN EL INTERIOR: Admitimos suscripciones para servir por faja y directamente por correo. Mínimum: 3 meses.
TODA LA CORRESPONDENCIA DIRIGIRLA AL APARTADO Núm. 1254 Donde tenemos Agente, se admiten ya también por meses y para repartir por medio del Agente.
PARA TODOS NUESTROS SUSCRIPTORES del interior, los vales de EL ENCANTO se sustituirán por un cheque de igual valor, para que compre el interesado lo que desee en su localidad. Los de los trajes y zapatos, igual. El refrigerador se cambiará si se quiere, por un radio del mismo valor. Se suprimen las entradas de cine, playas y teatro.

Vea claramente explicado, con toda clase de detalles y ejemplos, cómo funciona este plan, a partir del 1 de Agosto, en "Información".

M.E.C.D. 2016

DE DIA EN DIA

El comienzo del mes de Agosto, que es el más propicio a las perturbaciones de la paz, porque el calor hace hervir la sangre y ésta se sube al cerebro y lo perturba, nos llega este año en circunstancias terriblemente alarmantes.

No para Cuba, donde ya no caben más desatinos, sino para ese semillero de guerras en grande escala que se llama Europa.

En la seguridad de que los que se toman la molestia de leerme, no hay uno solo que sea de los que se limitan a leer en los periódicos las planas de sport— aunque se esté hundiendo el mundo— me parece innecesario aclarar que voy a referirme a la grave situación creada por los sucesos de Austria, que han tenido su climax en el asesinato de Dolffuss, cometido por los pangermanistas y que puede calificarse de hecho repugnante, aunque lo hayan aplaudido los anarquistas austriacos y los muchachos y los viejos metidos a muchachos del colega «Ahora».

No puede dudarse, ciertamente, si se confirma que Mussolini le mandó un ultimatum a Hitler exigiéndole la disolución de las tropas de asalto nazis, que el ramo de olivo de la paz mundial ha pasado del pico de la paloma, que lo sostiene normalmente, al pico del aura, que, por lo general, lo deja caer al suelo.

Porque, disueltas las tropas por la imposición de un Poder extranjero ¿qué otra cosa le queda a Hitler que su característico bigote? Y un bigote así—lo digo por experiencia—no sirve para otra cosa que para crearse uno complicaciones a la hora de afeitarse.

Por lo demás, es posible que sea cierto lo del ultimatum. Mussolini le había indicado ya a Hitler la conveniencia de que disolviera sus camisetas pardas. Se lo dijo en tono de consejo, cuando ambos se entrevistaron en Venecia, espetándole al oido esta sentencia: «Las revoluciones se hacen con un grupo, pero se gobierna con otro. Hitler se fué para su país, sin contestarle nada, al parecer, al Duce. Puede que lo dejara sorprendido el consejo o puede que llevara la cortesía de estar de visita a no contradecir a su anfitrión. El caso es que, vuelto a Alemania, y no obstante que una buena parte de los nazis «se le reviraron, no se decidió o no se atrevió a seguir el consejo del genial italiano.

Y claro que le hubiera tenido más cuenta haber procedido a la disolución del ejército nazi sin esperar nuevas recomendaciones, mucho más una como esta que equivale a un consejo con escopeta.

Pero como «agua pasada no mueve molino», ahora se encuentra Hitler conque si le hace caso al ultimatum italiano, quedará desconceptuado ante los chauvinistas alemanes y los que, sin serlo, no verán, lógicamente, con buenos ojos que Hitler le haga pasar ese bochorno a Alemania. Y si se niega a complacer a Mussolini, éste, que ya está necesitando de algún pretexto para continuar rigiendo los destinos de Italia, acaso encuentre en ello un magnífico pretexto para cualquier aventura bélica que haga comprender a los italianos la necesidad de permanecer unidos bajo la bandera del fascismo.

Como se vé aunque el Gobierno de Austria haya logrado dominar el brote rebelde de los nazis austriacos subsiste el peligro de que haya otra guerra europea.

Peligro que trae aparejado el de que el azúcar vuelva a venderse a 15 centavos y que, con motivo de eso, volvamos a hacer todos los disparates que hicimos entonces y otros más que se nos puedan ocurrir.

Tartarín de TARASCON

SUSCRIBASE Y ANUNCIESE EN EL «DIARIO DE LA MARINA»

Emplazado el Estado Cubano para personarse en el pleito que le planteó una compañía anónima

La Compañía Urbanizadora de Columbia, S. A., reclama terrenos usurpados por el Estado, en el Término de Marianao, cuyo valor asciende a la suma de 48,000 pesos. Reorganización Judicial

Ha sido emplazado por el Juez de Primera Instancia de Marianao, el Estado cubano, al que representa el Ministerio Fiscal, a fin de que se persone en la demanda de mayor cuantía que, sobre indemnización de daños y perjuicios le ha establecido el Dr. Ricardo E. Viurrum, Letrado Director de la Compañía Urbanizadora de Columbia, S. A., ascendentes aquellos a $48,000.00, por la usurpación de los terrenos que dicha entidad posee en el barrio de Samá, Término Municipal de Marianao, y los cuales el Tribunal Supremo, en última instancia, dispuso fueran devueltos por el Estado a la antes citada Compañía. Se recordará que en 1929. durante el Gobierno de Machado, la Compañía, en cumplimiento del fallo de los tribunales, se dispuso a tomar posesión de los terrenos, pero Machado se opuso a ello y los ocupó por medio del Ejército. Nada se pudo hacer en el resto del transcurso del gobierno de la dictadura, pero ahora, que el Derecho impera, la repetida Compañía Urbanizadora de Columbia, S. A., ha entablado el pleito a fin de que le san pagados los antes citados $48,000.00.

Los terrenos en cuestión abarcan 78,000 metros cuadrados y de ellos asegura la demandante, arrendó el ex-Coronel Rafael del Castillo parte a un señor amigo suyo, quien destruyó las calles y aceras y aró la tierra, apareciendo que el referido Castillo empleaba el producto del arriendo en el sostenimiento de una escuela, cuya existencia no se ha comprobado.

LA REORGANIZACION JUDICIAL

Prácticamente ya está terminada la reorganización del Poder Judicial en esta provincia. La Sala de Vacaciones de la Audiencia, en funciones de Sala de Gobierno, estuvo reunida ayer mañana y tarde, tomando acuerdos sobre la reorganización en los Partidos Judiciales de Güines, San Antonio de los Baños, Bejucal, Jaruco e Isla de Pinos, pero sin que se dieran a conocer los acuerdos tomados.

Sólo se informó que se había decretado la cesantía de los Secretarios del Juzgado de Primera Instancia de Marianao, Sres. Valentín González del Pozo y Manuel Sánchez Díaz, siendo muy lamentada la de éste último.

Respecto a Güines la impresión es la de que ha sido confirmado el personal completo; de los demás nada se ha dicho.

Hoy continuará su labor la Sala, que tiene hasta el día 2 del entrante mes de agosto para terminarla.

CONTRA CARIDAD CARVAJAL Y CARLOS AUGUSTO AULET

Ha sido señalado nuevamente para esta tarde el juicio de la causa contra Caridad Carvajal por la muerte del soldado Silvio García, en Marianao, en marzo del presente año. El Fiscal pide para Caridad la pena de diez y siete años, cuatro meses y un día de reclusión, por apreciarle la agravante de uso de arma prohibida, un revólver calibre 45 y la defensa a cargo del doctor Luis de Feria, la absolución, sosteniendo que la joven no es autora del homicidio ni de delito alguno.

Y, también, la continuación del juicio del proceso contra Carlos Augusto Aulet, por la muerte de Alberto Llovet, en el Cine Florencia. Posiblemente el juicio quede concluso para fallo.

LA MUERTE DEL SUB-ADMINISTRADOR DE LOS F. C. CONSOLIDADOS EN CAMAGUEY

Ha partido anoche para la ciudad de Camagüey el Dr. Gastón Godoy Loret de Mola, a fin de personarse, como defensor de los procesados, en la causa que se sigue en dicha ciudad, por la muerte del Sr. Romero, Sub-Administrador de los Ferrocarriles Consolidados, el 8 del actual. Entre los once encartados, figuran como inductores los hermanos Varona Lastra; el Dr. Godoy estudiará las actuaciones detenidamente y presentará el plan de defensa, la que, desde luego, se dirigirá a demostrar la inculpabilidad de sus patrocinados, en los hechos criminosos.

Ha sido devuelta al Juzgado de Instrucción de la Sección Segunda, a petición del Fiscal, la causa que se sigue a Esteban Hernández por la muerte de Francisco Aragó y las lesiones a Ernesto López que acompañaba a aquél cuando se desarrollaron los hechos el 18 de abril en el Parque de la Fraternidad. El Juzgado deberá ahora certificar sobre si le ha quedado a López algún defecto físico o funcional. En esta causa está personado como acusador el Dr. Gastón Godoy Loret de Mola, que en breve formulará sus conclusiones, al igual que lo hará el Ministerio Fiscal y, más tarde, el defensor, Dr. Enrique Roig.

CANDADO ABSUELTO DE ROBO; LE PEDIAN DIEZ AÑOS DE PRESIDIO

La Sección Tercera de la Sala de Vacaciones de la Audiencia conoció ayer tarde, en juicio oral y público, del proceso contra Rafael Martínez Díaz, conocido por Candado, sujeto de pésimos antecedentes, acusado de robo con intimidación en las personas a mano armada, y para quien el Fiscal pedía diez años y un día de presidio mayor, señalándolo como autor del hecho en Galiano y Zanja, el 5 de abril del año en curso.

Pero prcticadas las pruebas y analizadas éstas por el Fiscal, retiró la acusación, pidiendo la absolución e inmediata libertad de Candado, que se cumplió inmediatamente. La defensa del procesado estuvo a cargo del Dr. Ricardo Illá Vilaró, quien desde los primeros momentos del hecho se hizo cargo de aportar al sumario,—y después a los miembros del Tribunal, Dres. La Torre, Smith y Costo—, las pruebas concluyentes de la inocencia de su patrocinado, que la Sala reconoció y dictó fallo absolutorio.

CONDENADO POR LA S. DE URGENCIA

José Blanco ha sido condenado por la Sala de Urgencia de la Audiencia de la Habana a un año, y un día de prisión, por el delito de atentado a agente de la autoridad.

DIEZ Y SIETE AÑOS POR FALSIFICACION

El Fiscal ha interesado diez y siete años, cuatro meses y un día de cadena temporal, por fabricación de moneda falsa y expendio de la misma, y falsificación de títulos al portador, billetes de la Lotería Nacional, dos fracciones del número 35345 del sorteo del 25 de abril, para cada uno de los procesados José Manuel Castillo, Eugenio Olivera Palacios y Antonio Sánchez.

EN LIBERTAD

Los seis cubanos que llegaron deportados de los Estados Unidos en el vapor «Peten», por haber ido en un barco de la Flota Blanca desde Santiago de Cuba a New York, como polizones, y que estaban detenidos en Tiscornia, hasta que se comprobara que eran cubanos, quedaron en libertad por haberse justificado dicho extremo.

Los vapores "Morro Castle" y "Pennsylvania" llegarán hoy a la Habana, con muchos pasajeros

Dos millones ochocientos mil pesos recaudará la Aduana en este mes. El vapor americano **Zacapa** llegó ayer procedente de New Orleans. Hoy llegará el **Richsmond** y saldrá el **Omaha**

OTRAS NOTICIAS DEL PUERTO DE LA HABANA

En el turbo eléctrico «Morro Castle» de la Ward Line, que arribará en la mañana de hoy de Nueva York, vienen 227 pasajeros, entre ellos los señores N. Cámara León, Serafín Santamaría, Enrique Kalusin, J. Clark, A. F. Smith, A. W. Breyer, Mrs. Octavius Roy, Ildefonso Aspuru Dorothy Albeerg, H. Alvarez y familia, H. Bambruter y señora, C. B. Barber, G. H. Barret y familia, M. W. Blume, Heriberto Cordero, Francisco del Barrio, Elisa del Valle, Edith Edlman, Humberto García, Alberto Hart y señora, Robert León y señora, Braulio Novo, Mrs. F. J. Ortlano, Antonio Sánchez, Miss T. Vassallo y otros.

El «Pennsylvania»

A las nueve de la mañana de hoy llegará de New York el turbo eléctrico «Pennsylvania», de la Panamá Pacific Line, que trae 88 pasajeros y carga general para la Habana y conduce 509 pasajeros y carga en tránsito para San Francisco de California.

El «Zacapa»

El vapor americano «Zaccapa», de la Flota Blanca, llegó ayer de New Orleans conduciendo carga general, 24 pasajeros para la Habana y conduce carga y 45 pasajeros en tránsito.

Para la Habana llegaron por este vapor los señores Antonio Basilio y señora, Carmen Ferro, Juan Rigol, Gabriel G. León, Rafael Mayol y señora, Guillermo González, doctor Adolfo Guiglia y familia, Regina Olga, Martín Reyes, James M. Lucas.

Los correos españoles

Los señores García y Díaz, agentes generales de la Trasatlántica Española ,han recibido cablegramas por los que se conoce el movimiento de los barcos asignados por la Compañía a la ruta de Cuba.

El trasatlántico «Cristóbal Colón» llegó el pasado domingo a la Coruña; el «Habana», salió el pasado sábado directo de la Coruña para la Habana y el «Magallanes», que viene por la vía de New York, esperándose ambos buques del 6 al 7, pues hacen la combinación en nuestro puerto.

El «P. Harrison»

El vapor americano «P. Harrison» llegó ayer de New York, con cinco pasajeros para la Habana y conduce carga y 132 pasajeros en tránsito para Centro América y otros puertos.

Llegaron por este vapor el banquero Irving W. Barnard y familia y Margaret Davey.

Vuelve el «Richmond»

Hoy se efectuará el cambio de cruceros americanos en la bahía de la Habana, pues zarpará el «Omaha» y llegará el «Richmond».

El «Joseph R. Parrot»

El ferry «Joseph R. Parrot» llegó ayer de Key West conduciendo carga general en vagones de ferrocarril saliendo por la tarde.

La Aduana recaudará $2.800.000

Hasta ayer la Aduana de la Habana había recaudado un total general de $2.713.092.51.

Como quiera que en el día de hoy puede que la Aduana recaude sobre $70.000, la suma total que dicho centro recaude en este mes ascenderá a dos millones ochocientos mil pesos.

La recaudación de ayer ascendió a $64.068.74.

BARCOS QUE SE ESPERAN

JULIO 31: «Pennsylvania», de New York; «Morro Castle», de New York; «Cuba», de Cayo Hueso.

AGOSTO 1: No entrará ningún barco de pasajeros.

A nuestros clientes del Interior.

Los precios especiales de JULIO, el mes de EL ENCANTO, regirán hasta el sábado 4 de agosto para nuestros clientes del Interior, con el propósito de que disfruten de iguales posibilidades que nuestros clientes de La Habana.

El Encanto

Vine vi vencí

Ultimo día de JULIO: el mes de "EL ENCANTO"

31 días de éxito contínuo
31 días de precios incomparables
31 días de insuperables oportunidades

Y en sólo unos minutos, usted puede obtener los beneficios de este magno esfuerzo comercial, porque las ofertas de hoy en "EL ENCANTO" son, exactamente, la síntesis económica de todo el mes; resumen en sí el interés de los 30 días anteriores.

Compre usted hoy para ahora y para el resto del año. Nuestros precios le permiten hacer, así, las más importantes economías.

Pregunte en todos los departamentos por los artículos que estamos eliminando a precios enormemente rebajados.

El Encanto

M.E.C.D. 2016

9A SECCION

TELEFONOS:
Dirección. . . . A-3577
Jefe de Redacción. A-3205
Sección de Sports. M-7912

DIARIO DE LA MARINA

TELEFONOS:
Quejas. M-7911
A. Clasificados . . A-3333
Agencia Marianao FO-7380

9A SECCION

AÑO CII — ACOGIDO A LA FRANQUICIA POSTAL — LA HABANA, MARTES, 31 DE JULIO DE 1934 — EL PERIODICO MAS ANTIGUO DE CUBA — PAGINA ONCE

LA ACTUALIDAD

RESIDUOS DE LA LEYENDA NEGRA

Por León ICHASO

Se nos refiere el caso reciente de un niño que protestó ante sus padres contra los juicios y apreciaciones injuriosos y calumniosos para España contenidos en un libro de Geografía usado como texto en un establecimiento oficial de Bayonne, ciudad cercana a Nueva York. Decía, por ejemplo, al hablar del pueblo español que era «perezoso, atrasado y despilfarrador». Este libro publicado por una importante casa editorial norteamericana, no se enseña sólo en la citada escuela. Muchos profesores lo emplean también como texto en sus respectivos centros docentes. De este modo sus errores adquieren una propaganda alarmante.

No es éste un caso aislado. Nosotros conocemos también el caso de otro libro de Geografía que se estudiaba asimismo como texto oficial en un centro educativo de Columbia, en el que se afirmaba que las familias españolas eran sucias; que en no poca parte del pueblo español había gentes «trogloditicas» y mortalmente peligrosas para la tranquilidad y para la vida. Tales aseveraciones malévolamente hostiles provocaron la enérgica protesta de un profesor español que fué secundada por nosotros y que consiguió la modificación y rectificación del texto aludido.

Son estas injurias contra España rezagos de aquella leyenda negra sobre la colonización de España en América que tan de moda estuvo en otro tiempo en los Estados Unidos. Entonces los próceres de la intelectualidad norteamericana creían que cada tergiversación de la historia colonizadora de España, cada enjuiciamiento de sus glorias y proezas, cada calumnia forjada contra ella era un nuevo y señalado servicio que hacían a la política nacional. Se llegó en esas adulteraciones históricas hasta atribuir a Italia como lo anotó sagazmente el diario español de Nueva York «La Prensa", la gloria del Descubrimiento.

Pero fueron después insignes profesores y escritores norteamericanos como Bourne en su historia «Colonización de América», Lummis en su libro sobre los conquistadores y Huntington en su benemérita labor cultural reivindicadora de los valores y glorias de España los que más eficazmente contribuyeron a desvanecer y destruir la citada leyenda negra y a medir y justipreciar desapasionadamente la empresa indudablemente gigantesca de la colonización española en América.

Parte nueva, transcendental y orientadora está poniendo en esta rehabilitación de España colonizadora el insigne escritor polígrafo de Cuba, doctor Chacón y Calvo con sus conferencias pronunciadas en la institución femenina el «Lyceum», de esta ciudad, sobre el criticismo colonial, y por nosotros comentadas.

Aún quedan, sin embargo, en los centros docentes norteamericanos libros de texto sobre cuyos juicios y apreciaciones proyecta su sombra la leyenda negra. Algunos de estos libros traducidos a nuestro idioma, han entrado en países hispano-americanos y propagan entre sus niños sus adulteraciones de la verdad histórica y sus afirmaciones absurdamente falsas, sobre el carácter, el espíritu, las costumbres y el proceso histórico y civilizador de nuestra raza.

De cuando en cuando hay algún diplomático español que levanta su protesta contra las falsedades de tales libros. Pero son muchos los que pasiva y cómodamente las dejan pasar. Su celo, empero, en denunciarlas habría de servir de mucho no tanto por su propia eficacia cuanto porque daría el alerta a España y a todos cuantos tienen afincado empeño en que se haga toda la luz necesaria para juzgar en toda su real y magna objetividad la historia colonizadora de España en América. Todavía quedan allí errores que subsanar y prejuicios que ahuyentar.

Se anuncia para hoy un levantamiento de los Monárquicos vascos, en España

Se proyecta la reorganización del Gobierno del señor Samper con el fin de hacer economías

Posiblemente se suprimirá el Ministerio de Justicia, para lo cual parte de sus obligaciones serán trasladadas al de Estado y otra parte al Supremo. El Ministerio de Defensa

MADRID, julio 30. (AP.)—El Primer Ministro Samper ha celebrado hoy una conferencia con el Ministro de la Gobernación, señor Salazar Alonso, acerca de una posible reorganización del Gabinete.

Después de la entrevista, el Jefe del Gobierno en su charla con los representantes de la prensa dijo:

«Puede incluir la fusión de los Ministerios de Guerra y Marina en uno sólo que se denominará Ministerio de Defensa, con el propósito de realizar economías y mejorar la eficiencia de las fuerzas militares y navales, pues dado el tamaño de nuestro Ejército y Marina no necesitamos dos Ministerios.

«Posiblemente se suprimirá el Ministerio de Justicia, trasladando parte de sus obligaciones al de Estado y las restantes al Tribunal Supremo.

«De esta manera esperamos obtener la mayor eficiencia en el Gobierno con menos costo y ello nos permitirá nivelar los presupuestos en breve.

«Todo esto como es natural se dejará en suspenso hasta la reunión de las Cortes en octubre».

SE NOMBRARA UN NUEVO MINISTRO DE ESTADO

MADRID, julio 30. (AP).—En los círculos oficiales se anuncia que el actual Ministro de Estado, señor Pita Romero, posiblemente será designado Embajador en Roma para que continúe las negociaciones del Concordato.

En tal caso se designará a un nuevo ministro para que ocupe la vacante, y el señor Rocha se encargará exclusivamente del Ministerio de Marina.

El jefe del Gobierno Sr. Samper figura en la lista negra que van a redactar diputados valencianos

Motiva esta actitud el descontento existente entre todos los congresistas vitivinícolas, por no haberse atendido a sus intereses. El Jefe del Gabinete acudirá a los Tribunales

MADRID, julio 30. (SE).— Se asegura que el cierre del Parlamento sin resolver la cuestión de los vinos ha causado gran disgusto entre los diputados vitivinícolas, y en particular entre los levantinos, que estimaban que Samper debió prestar atención a esos intereses de la región levantina.

Se dice que esos diputados de Levante han escrito una carta al señor Samper expresándole tal disgusto. Le anuncian que piensan redactar una lista negra que se repartirá entre las provincias vitivinícolas, a los efectos de la próxima campaña electoral. En esa lista figurará, en primer término, Samper.

Parece que a Samper, lejos de hacerle gracia tal propósito, lo ha considerado lesivo para su persona, y piensa llevar el asunto a los Tribunales

LOS SUELDOS DE LOS MAESTROS

MADRID, julio 30. (SE).— El ministro de Instrucción Pública dijo a los periodistas que había conseguido del ministro de Hacienda y de la Comisión correspondiente, se lleve al presupuesto de su Departamento un crédito de 10 millones de pesetas para mejorar los sueldos de los maestros y de los catedráticos, y para mejoras escolares.

De los diez millones, seis se destinarán a aumentar los sueldos a los maestros. Los más favorecidos serán los que ahora tienen sueldos de 3,000 pesetas. Se les aumentará a 4,000. Los otros cuatro se destinan a mejoras escolares.

También se mejorarán los sueldos a los catedráticos de Institutos y Escuelas Normales. Habrá también alguna mejora para los inspectores.

EN LA EXPOSICION DE SEVILLA APARECE UNA BANDERA Y UN CARTELON ANTISEPARATISTA

SEVILLA, julio 30. (SE).— En uno de los postes grandes de la Exposición Iberoamericana ha aparecido una gran bandera que tenía la siguiente inscripción: «Muera el separatismo. ¡Viva España Unica!»

EXPECTACION ANTE LA VISTA DE UNA CAUSA

CUENCA, julio 30. (SE). — Hay gran espectación ante la vista de la causa oral que celebrará en esta Audiencia con motivo del asesinato de los jóvenes de Acción Popular Domingo Huertas y Carlos Maña, a los que el día 27 de noviembre mató a tiros el extremista Alberto Navarro.

Como acusador privado actuará don Antonio Goicoechea y como defensor el señor Barriobero.

Don Ricardo Samper, jefe del Gobierno.

El "Heraldo de Madrid" afirma que los rumores que circulan tienen preocupado al Gobierno

El señor Daniel Riu Periquet, Gobernador del Banco de Crédito Exterior de España, estuvo a punto de caer en una emboscada que le habían tendido a fin de asesinarlo

MADRID, julio 20. (AP).—El periódico «Heraldo de Madrid» dice que tiene noticia de que el Gobierno está preocupado por los rumores que circulan al efecto de que los monárquicos de las provincias vascongadas están preparando un levantamiento para mañana, y agrega el periódico que a ello se deben las precauciones que están adoptando las autoridades.

Concede el «Heraldo de Madrid» gran importancia a la conferencia que celebraron telefónicamente hoy los gobernadores de las cuatro provincias citadas con el ministro de la Gobernación.

ATENTADO CONTRA EL PRESIDENTE DE UN BANCO

ZARAGOZA, julio 30. (AP.)—Unos desconocidos levantaron una barricada y prepararon una emboscada en los alrededores de esta ciudad, con el propósito de asesinar al Gobernador del Banco de Crédito Exterior de España, don Daniel Riu Periquet.

Gracias a la pericia del chauffeur, que lanzó su automóvil a gran velocidad sobre la barricada, los disparos que se hicieron a los ocupantes del vehículo no causaron desgracias personales.

Tres tranviarios fueron heridos a tiros en Zaragoza

Una situación de odios y hostilidades, a consecuencia de una huelga de 37 días

ZARAGOZA, julio 30. (SE.)—Desde la resolución de la huelga, que duró en Zaragoza treinta y siete días, dentro de la Compañía de los tranvías, donde habían sido admitidos algunos esquiroles, había entre los empleados una tirante situación de odios y hostilidades, que en varias ocasiones ha dado lugar a incidentes pequeños.

Momentos después de las diez de la noche, según los tranviarios iban dejando los vehículos en la cochera, se iban reuniendo a la puerta de la misma. Se formó un grupo de unos quince tranviarios, entre los que se suscitó una discusión, que degeneró en golpes, saliendo seguidamente a relucir unas escopetas.

Entre los contendientes se cruzaron más de treinta disparos, produciéndose en la barriada la consiguiente alarma.

Tres de los contendientes quedaron tendidos en tierra, heridos por arma de fuego, siendo trasladados con toda urgencia a la Casa de Socorro, donde recibieron asistencia. Los heridos, dos de los cuales son tranviarios huelguistas admitidos al solucionarse la huelga general, y otro esquirol, se llaman: Antonio Malgán Alcaide, que sufría una herida en la región inginal derecha, de carrácter grave. Famón Forcen Andrés, herida en el brazo izquierdo, con rotura del cúbito, grave, y Manuel Blasco, herida en la región braquial, de pronóstico reservado.

Entre los demás tranviarios se produjo una gran efervescencia, reflejada inmediatamente en la retirada de todos los tranvías, paralizándose, también el servicio de los autobuses de Zaragoza, que sostienen el mismo pleito entre huelguistas y esquiroles.

Al lugar del suceso fueron enviadas dos camionetas con guardias de Asalto que dieron una batida, procediendo a la detención de ocho tranviarios, a tres de los cuales les fueron ocupadas pistolas cargadas.

A lo ocurrido se le concede mucha trascendencia, por temerse que tenga como segunda parte, la paralización total de los servicios de tranvías, y quizás otras derivaciones.

Unidad nacional y un estado fuertemente republicano, es el ideal de Alejandro Lerroux

En Tarrasa no se ha permitido la representación de una obra teatral de don Honorio Maura, por estimar el Alcalde de aquella localidad que no es persona grata en el pueblo

PAMPLONA, julio 30. (SE).—Vino a esta ciudad y presenció el encierro de toros para la lidia don Alejandro Lerroux, y a la terminación del mismo dijo que le había encantado el espectáculo y que estaba admirado de la valentía de los mozos navarros.

El señor Lerroux se trasladó al Círculo Radical para desayunar, y aprovechó el hallarse el Círculo rebosante de afiliados de Navarra y de otras provincias que habían acudido a saludarle para expresar su sentir político respecto a Navarra. Pronunció un breve discurso, que fué interrumpido varias veces por las ovaciones de los concurrentes, en el que dijo que no había venido a Pamplona para pronunciar discursos de altura ni hacer política, pues ello los guardaba para otro viaje; pero que por lo menos tenía que presentar su tarjeta al pueblo navarro, en el que alienta un liberalismo puro, un amor a las libertades compartido por el Partido Republicano Radical que aspira a dar satisfacción a los navarros y a otros pueblos en tal sentido, pero siempre sobre la base de una unidad nacional y un estado fuerte y fuertemente republicano. Expresó su esperanza de que todos se conviertan en propagandistas de la causa de la libertad y que consigan sus aspiraciones gracias a una labor intensa y tenaz.

El señor Lerroux marchó a continuación a Lecumberri, acompañándole muchos correligionarios, para almorzar allí, teniendo que hacer uso de la palabra a la terminación del banquete ante la insistencia con que para ello era requerido.

Luego marchó el señor Lerroux con dirección a San Rafael.

HONORIO MAURA, PERSONA NO GRATA AL ALCALDE DE TARRASA

MADRID, julio 30. (SE).— Se ha sabido que cuando hace días actuaba en un teatro de Tarrasa la compañía del Teatro María Isabel de Madrid, anunció una obra del escritor y diputado Honorio Maura.

El alcalde ordenó al empresario que la retirara del cartel. El señor Serrano adujo que la obra no contenía nada delictivo ni ofensivo para ningún género de ideas. Entonces el alcalde le dijo que no se trataba de la obra, sino del autor, que es monárquico y persona no grata a los catalanes.

El empresario retiró, por fin la obra, representando en su lugar una comedia de López de Haro.

GRAVES SUCESOS EN PALENCIA

PALENCIA, julio 30. (SE).—El gobernador civil salió para el pueblo de Cevico de Navero, donde se ha producido un tumulto entre obreros.

La fuerza disparó, matando a Cesáreo Macías e hiriendo a otros tres.

Se han practicado ocho detenciones, entre las que figura la del presidente de la Casa del Pueblo.

La génesis de los sucesos, es la siguiente. Hay muchos parados en el pueblo, y se acordó declarar la huelga.

Varios extremistas quisieron agredir a un obrero que había ido al trabajo. Intervino la Guardia Civil, y los agresores, en número de sesenta, gritaron:

—«A ellos, que son pocos».

Los guardias tuvieron que defenderse y disparar.

Hay bastante excitación entre el vecindario. Los presos han sido trasladados a Palencia.

HALLAZGO DE ARMAS Y EXPLOSIVOS

MADRID, julio 30. (SE).—La Policía practicó un registro en el local de «F. E.», y en un sótano, cerrado con llave encontró:

Un bidón de gasolina, cargado de dinamita, que estaba en contacto con un aparato de relojería y varios hilos en comunicación con una batería eléctrica; dos bombas lacrimosas; frascos con sustancias tóxicas; tres bombas con líquidos inflamables; cartuchos de fusil; pistolas cargadas; un revolver, también cargado; un rollo de mecha; un paquete de clorato; otro de nitrato sódico; 27 cartuchos de dinamita; 200 ampollas vacías; un fichero con ocho mil nombres y varios documentos.

Algunos de estos documentos, contienen datos de interés. Parece que se preparaba un movimiento alarmista, perturbador del orden público, por medio de explosivos, tiroteos y algaradas.

Se han encontrado 3,000 proclamas, sin pie de imprenta, redactadas en términos de gran violencia, viroteando la revolución social sindicalista.

UN ESCRITO AL EMBAJADOR ALEMAN

MADRID, julio 30. (SE).—Un grupo de ateneístas y otros elementos, han presentado en la Embajada de Alemania un escrito, pidiendo que se deje en libertad a quienes se hallan en los campos de concentración por defender los ideales pacifistas.

Irregularidades cometidas en un ayuntamiento de Málaga han causado 2 muertos y un herido

Durante el pasado semestre, los sucesos de carácter social han ocasionado en España, ciento dos muertos y 290 heridos; estallaron 263 bombas y fueron recogidas 244 intactas aún

MALAGA, Julio 30 (SE) — El Ayuntamiento socialista del pueblo Alofaina fué destituido por irregularidades administrativas, en las que tenía responsabilidad el oficial mayor en funciones de secretario Miguel Luna, también socialista.

Debía tomar posesión la Comisión gestora, formada en su mayoría por radicales. En el acto se suscitó una discusión entre el presidente de la Gestora, Miguel Rubio, y Luna.

Este disparó contra el presidente, hiriéndole gravemente. Después mató al abogado Francisco Gutiérrez Navarro, e hirió gravísimamente a un tío de éste, llamado Francisco Gutiérrez.

El asesino quiso suicidarse y se disparó, causándose heridas gravísimas. Han sido detenidos doce de los concejales destituídos.

UN BALANCE TRAGICO

MADRID, Julio 30 (SE) — Según una estadística hecha por una revista, el balance de los sucesos de tipo social producidos en España durante el semestre último es 102 muertos, 290 heridos, 263 bombas que estallaron y 244 que fueron recogidas sin explotar.

EL SEÑOR PAGES YA NO ES GERENTE DE LA PLAZA DE MADRID

MADRID, Julio 30 (SE).—Se reunió el Consejo de Administración de la Plaza de Toros de Madrid, acordando admitir la dimisión presentada por el gerente don Eduardo Pagés. Se nombró para sustituirle a don Carlos Gómez de Velasco. Parece que este cambio tiene relación con el veto de la Asociación de ganaderos contra el señor Pagés.

MAS INCENDIOS INTENCIONADOS

BARCELONA, Julio 30 (SE).— Cuatro pistoleros entraron en una fábrica de vidrio de la calle del Taquígrafo Garriga, y después de hacerla evacuar por los obreros, la incendiaron.

El fuego se propagó a otras dos fabricas, una de celuloide y otra de artículos de goma.

Las pérdidas son de gran importancia.

Los pistoleros huyeron.

JOVEN FASCISTA MUERTO

MANRESA, Julio 30 (SE)—El joven Francisco Guasch, de filiación fascista, ha sido encontrado muerto de un tiro.

Se dice que se le disparó la pistola que llevaba.

EXPULSION DE POLICIAS DE LA GENERALIDAD

BARCELONA, Julio 30 (SE).— Como consecuencia del expediente abierto a varios policías de la Generalidad, han sido expulsados cinco.

Se supone que habrá más expulsados.

MUERTE DE UN ESCULTOR

MADRID, Julio 30 (SE).—El escultor José Cañivel, que pasaba unos días con varios amigos, en los Saltos del Alberche, se bañó después de comer y sufrió una congestión, que le produjo la muerte.

FALLECE UNA DE LAS VICTIMAS

MALAGA, Julio 30 (SE).—Ha fallecido en el hospital, Ana López Rodríguez, de sesenta y seis años, esposa del colono del cortijo de Torremolinos. Los demás heridos siguen graves.

EL CRIMINAL FUE DETENIDO CUANDO SE DISPONIA A TOMAR EL TREN

MALAGA, Julio 30 (SE)—El autor del crimen del cortijo de Torremolinos se llama Francisco García Guirado y tiene diez y ocho años.

Fué detenido por la Benemérita cuando en la estación de Arroyo Miel se disponía a tomar el tren.

Ha confesado que pensaba internarse en la sierra y unirse al bandido Flores Jiménez.

DISTINCION HONORIFICA

BARCELONA, Julio 30 (SE)—Se ha concedido la medalla de oro del Brasil al Padre Ignacio Puig, destacado hombre de ciencia.

Se le ha encargado, además, de la instalación del Observatorio de San Miguel de la Argentina.

COSECHAS DESTRUIDAS

BADAJOZ, Julio 30 (SE). — En Fuentes de León, descargó una fuerte granizada, destruyendo gran parte de la cosecha.

Lo ocurrido ha producido gran alarma entre los labradores que habían logrado una superabundante recolección.

Precauciones para combatir el extremismo

El famoso actor Thuiller, fué nombrado Subdirector del Conservatorio Nacional

MADRID, julio 30. (AP).—El Primer Ministro Samper, dijo hoy a los periodistas que ha conferenciado con el Ministro de la Gobernación, señor Salazar Alonso, acerca de las precauciones que se han tomado contra las manifestaciones extremistas, agregando que el Gobierno confía en que las medidas que ya se han dictado bastarán para preservar el orden.

NOMBRADO THUILLER, SUBDIRECTOR DEL CONSERVATORIO

MADRID, julio 30. (WP).—El Ministro de Instrucción Pública y Bellas Artes, manifestó hoy a los periodistas que recogiendo las indicaciones que se le han venido haciendo, ha nombrado Subdirector del Conservatorio Nacional al actor señor Thuiller, figura prestigiosa del teatro español, que se halla alejado de toda lucha política.

Agregó que merecía esta glorificación el ilustre artista.

La prensa alaba la acertada determinación del Ministro de Instrucción Pública.

La estación subterránea de los ferrocarriles catalanes asaltada por cinco individuos

Con motivo de la anunciada visita del Presidente Alcalá Zamora a Galicia, en toda la provincia de La Coruña, están haciendo preparativos. El torero Mérida está mal herido

BARCELONA, julio 30. (WP).—A las doce de la noche se presentaron cinco individuos en la Estación subterránea de los Ferrocarriles Catalanes, sita en la Plaza España, y mientras dos de ellos, armados de pistolas, maniataban a los empleados, los otros desvalijaban la caja de caudales, apoderándose de una importante cantidad cuya cuantía no se ha calculado aún.

Parece que tomaron parte en el asalto otros individuos que, distribuídos en los alrededores, cubrieron la retirada de los atracadores.

PREPARATIVOS PARA RECIBIR A ALCALA ZAMORA

CORUÑA, julio 30. (WP).—En toda la provincia se hacen grandes preparativos para recibir al Presidente de la República, señor Alcalá Zamora, cuya visita está anunciada para el 8 o 10 de agosto a esta capital.

Alcalá Zamora visitará varias poblaciones, incluso Ferrol.

GRAVEMENTE HERIDO EL TORERO ANDRES MENDA

MALAGA, julio 30. (WP).—En la corrida a beneficio de la Asociación de la Prensa de esta ciudad, celebrada ayer, resultó herido el diestro Andrés Mérida, quien recibió una fuerte contusión de carácter grave en el cuello, con fractura de la tráquea. El estado del paciente es grave y hubo necesidad de hacerle una larga y delicada operación quirúrgica.

ROBO DE ARMAS EN EIBAR

MADRID, Julio 30 (SE).—Según las noticias recibidas de Eibar, en el Museo de la Escuela de Armería se había cometido un robo de veinte y ocho pistolas y de una colección de monedas antiguas, que estaban guardadas en sendas vitrinas.

Estas pistolas eran modelos de las que se habían fabricado en Eibar durante la guerra europea, para las grandes potencias que lucharon.

Se supone que el robo se cometió durante las horas de visita gratuita a la Escuela de Armería. Al cerrarse al público, alguien debió de quedarse dentro, y rompiendo un cristal llevó a cabo el robo.

Abandonaron una criatura de cuatro días

No presentaba lesiones y fué trasladada con vida a la Casa de Maternidad

MADRID, julio 30.—(WP). En la noche de la ayer se recibió en la Comisaría del Distrito de Chamberí un aviso telefónico de la casa número 27 de la calle Breton de los Herreros, reclamando la presencia de la policía.

El propietario de la casa dió cuenta a las autoridades de que antes de retirarse y al pasar por el solar inmediato a su casa oyó vagidos y trató de inquirir quien lloraba, descubriendo a un recién nacido envuelto en trapos, dentro de una caja de cartón.

Trasladada la caja a la Casa de Socorros, los médicos certificaron que se trataba de una criatura nacido de una criatura de una criaturita nacimiento que se le hizo no se halló lesión alguna.

La criaturita fué trasladada al Asilo de Maternidad.

Trágico fin de un joven en un túnel

Los conductores de autos piden que se tomen medidas para evitar los accidentes

MADRID, julio 30.—(WP). La Guardia Civil del puesto de Las Matas comunicó un trágico accidente ocurrido en un tranvía de Segovia. A la llegada del convoy a dicha estación se encontró en uno de los vagones el cadáver de un hombre con la cabeza destrozada, creyéndose que se trate de algún excursionista que iba sobre el techo del vagón y se dió un golpe contra uno de los túneles del trayecto.

Ha sido identificado el cadáver y se trata de un joven de 14 años de edad que vivía en la calle Marqués de Urquijo.

CONTRA LOS ACCIDENTES EN LOS PASOS A NIVEL

MADRID, julio 30.—(WP) Una representación numerosa de conductores de automóviles visitó hoy las administraciones de las Compañías ferroviarias, entregando una comunicación en la que solicitan que se odopten prudentes medidas de previsión para evitar los trágicos accidentes automovilísticos que ocurren en los pasos a nivel.

En dicha petición formulan las razones del ruego dirigido a las compañías ferroviarias.

En la Sierra, el ministro de la Gobernación

El Ministro de Marina, de España, señor Rocha, salió con dirección a Portugal

MADRID, julio 30.—(WP) El ministro de la Gobernación, señor Salazar Alonso, pasó la tarde de ayer en la Sierra y conversó a media noche con los periodistas, anunciando estos al Ministro que en toda España reinaba tranquilidad.

EL MINISTRO DE MARINA RUMBO A LISBOA

MADRID, julio 30.—(WP). En las primeras horas de la mañana de ayer se recibieron noticias en la Dirección General de Seguridad dando cuenta que a las ocho y media y por un puesto fronterizo había pasado en dirección a Lisboa, el Ministro de Marina señor Rocha.

EN LA CARRETERA DE CABANA, UN CAMION DEL ARSENAL SALE DESPEDIDO AL MAR.

EL FERROL, julio 30. (SE.)—Un camión del Arsenal, que marchaba por la carretera de la Cabana, al interponerse en su camino una niña, quiso el conductor evitar el atropello e hizo un viraje en falso que ocasionó que el vehículo saliera despedido al mar por el lado izquierdo de la carretera.

Dos marineros que iban en el camión se dieron cuenta de lo que pasaba y pudieron arrojarse de él, sin sufrir daño alguno.

Los otros ocupantes del coche quedaron bajo éste y sobre la arena, pues había baja mar.

Los heridos son: el auxiliar de almacenes D. José Cendán y los marineros Pedro Aznaya, José Iribar y Ramón Anito, calificado su estado de menos grave.

Otro marinero, llamado Dionisio Hurtado, que también viajaba en el camión resultó con heridas de carácter gravísimo y fué traído a El Ferrol, ingresando en el Hospital de Marina.

VIDA MUNDIAL

Por TIBURCIO CASTAÑEDA

El nuevo Gobierno japonés y sus proyectos

El Jefe del nuevo gabinete japonés, Okada, desde que tomó posesión de la presidencia del Consejo el día 8 del corriente mes de Julio, habló de la política interior y exterior que ha de seguir.

Aseguró que no se separará de la política de su predecesor, el Almirante Saito.

En el terreno internacional, dijo ese nuevo Presidente del Gobierno, que apoyaría el principio del arreglo internacional de las disputas, respaldadas por armamentos adecuados, que fué el principio que el Almirante Saito y sus cuatro Ministros adoptaron en el mes de Octubre último.

Se mantendrán estrechas relaciones con el territorio de Manchukuo por considerarlo, añadió, la base para mantener la paz y el orden al oriente del Japón.

Añadió que para aumentar los ingresos nacionales, habría que fomentar el comercio.

El Gobierno, dijo, da mucha importancia al constitucionalismo, a la rectitud oficial, a las reformas administrativas y a una política limpia.

Tiende, añadió, a eliminar pensamientos peligrosos y a fijarse especialmente en la formación del «Espíritu Nipón».

El Gobierno, añadió, procurará mejorar las condiciones de vida, especialmente entre los agricultores, pescadores y las clases trabajadoras en general.

El Gobierno, dijo, intenta establecer una política general industrial que abrace todas las ramas de la economía, tomando en consideración las condiciones tanto domésticas como extranjeras, porque su complejidad, que aumenta, necesita un examen armónico.

El Gobierno, agregó tratará de asegurar la paz internacional, contribuyendo así a la felicidad de la humanidad, que es en realidad la política del Japón.

Mientras se cultivan relaciones amistosas con el exterior, el Gobierno japonés intenta realizar todo aquello que necesita, y no dejará nada sin realizar para el cumplimiento de la misión del Japón.

La defensa nacional es indispensable, añadió el Primer Ministro Okada, para la existencia de la por consiguiente, de realizar las medidas de defensa necesarias para nación. Y el Gobierno tratara, ra enfrentarse con la actual situación internacional.

En las negociaciones para el desarme naval, dijo el jefe del Gobierno Okada, el Japón hará todos los esfuerzos para asegurar la defensa nacional por medios justos y justificables.

El Gobierno estima que es de la mayor importancia el robustecer la situación financiera del Estado en estos momentos de dificultades interiores y exteriores.

Y es de dificultad considerable el restaurar las finanzas para llegar a la normalidad, porque las circunstancias son extraordinarias, pero el Gobierno hará toda clase de esfuerzos para mejorar los recursos nacionales, restableciendo el equilibrio entre los gastos y los ingresos.

Lo que no dice la nota japonesa es cuál es la actitud del Gobierno respecto del creciente clamor para que el primer Ministro Okada convoque una sesión especial para tratar de las mejoras agrícolas.

El Seiyukai, o sea el más poderoso partido de la oposición, hizo notar que esa era la mejor prueba de que el Gobierno carecía de sinceridad; lo cual, según el modo de pensar de los japoneses es la mayor falta que puede cometerse.

El primer Ministro Okada dijo después que no había pensado en llamar una sesión especial, porque se había ocupado de medidas prácticas para resolver los problemas del arroz y la seda.

Y las necesidades aprietan porque una delegación de agricultores llegó a Tokío para pedir que se dictasen leyes que les pudiesen aliviar.

Los periódicos japoneses se asocian al Seiyukai y a los Senadores, diciendo que las afirmaciones son vagas.

El periódico «Nichi-Nichi» dice: «Estamos disgustados hasta cierto punto con el Gobierno y su programa, porque es indeciso; y lo que queremos es una plataforma que no oscile».

Las pérdidas sufridas por los productores de seda llegan, en este año, a ciento cincuenta millones de yens, según el periódico de Osaka, Manichi, del 24 de Junio.

Según los japoneses el remedio estriba en la disminución del precio de la seda en bruto.

DON MANUEL DIAZ HA SIDO CONDECORADO POR LA REPUBLICA ESPAÑOLA

Han llegado noticias a la Habana, de un acto de congratulación rendido por el Gobierno de España a la persona del prestigioso naviero, estimado amigo nuestro, Don Manuel Díaz, socio de prestigiosa firma naviera y comercial: García y Díaz, de la Habana, New York y Buenos Aires, y que son los representantes en esta ciudad de la Trasatlántica Española.

Don Manuel Díaz, que preside la Cámara de Comercio Española de la ciudad de Nueva York, ha sido condecorado como Oficial de la Orden de la República Española como recompensa por los importantes servicios prestados a la delegación enviada por España a la ciudad de Toledo, Ohio, y por sus trabajos en pro de la intensificación de las relaciones comerciales entre los EE. UU. y España.

El señor Manuel Díaz, que por bastante tiempo ha residido en nuestra ciudad, donde cuenta con numerosos amigos, ha recibido múltiples felicitaciones, a las que unimos las nuestras

ENSALADA

LAICISMO ABSOLUTO

Hace unos días falleció un ex diputado que en vida se distinguió por su anticlericalismo, y, naturalmente, se le hizo un entierro civil.

En un grupo de sus amigos, se leía la noticia, publicada en un diario de la noche:

«En el momento de darle sepultura, se guardó por los presentes un minuto de religioso silencio...»

—¡Qué es eso de religioso! ¡Vamos, hombre! ¡El minuto de silencio fué absolutamente laico!

SEGURIDAD Y PRECISION

—¿Qué hay?—le preguntó su mujer a un diputado, al verle entrar anoche en casa, con semblante satisfecho.

—Pues, nada. Que la crisis del Gobierno es inminente.

—Ya hace una semana que vienes con lo mismo todos los días...

El diputado cambia su gesto optimista por otro avinagrado y exclama:

—Y te lo seguiré repitiendo cuatro semanas más. Ya ves si estoy seguro de lo que digo...

(De «Ahora», Madrid).

ANHELO PRUDENTE Y JUSTIFICADO

«El Debate»—nos lo comunica el teléfono—publica un suelto titulado: «El señor Casares Quiroga quiere estar solo».

En el texto se dice que el popular y bienamado ex-Ministro de la Gobernación, dijo a los periodistas, en tono de broma, que pensaba ir a Bata, posiblemente a costa del Gobierno.

—Me gustaría ir a un lugar solitario—dijo—donde pudiera estar solo.

Bien fácil es eso. El señor Casares—Pozo de ternura, espejo de lealtad—no necesita para conseguir su anhelo ni siquiera moverse de Madrid. ¡Más solo que ahora...!

(De «El Pueblo Gallego», Vigo).

De un diario izquierdista, refiriendo el rancho que actualmente se da en la cárcel:

«Buen pan, blanco y tierno; excelente sopa de arroz, garbanzo blanco, carne limpia, chorizo y tocino de buena calidad y recipientes limpios como los chorros del oro».

Pues ni aún así hay quien lleve a Casares y a Azaña a declarar a Cádiz...

«En la Pecuaria española se va introduciendo el ganado «caracul», muy importante, aunque sólo explotemos y conozcamos de él la piel»

¡Eh, cuidado; y las escaleras! ¿Quién no ha oído hablar de las escaleras de caracul?...

(De «Informaciones», Madrid).

MUEBLES A PLAZOS

El mejor surtido en juegos de cuarto, sala, comedor y recibidor. Atractivas facilidades de pago.

"EL CAPRICHO" NEPTUNO 64 ESQ. A SAN NICOLAS

Si el mal es del ESTOMAGO hígado, VESICULA COLITIS o intestinos

BISMAGEN

lo sanará.

(Venta en Farmacias). Pruébelo y bendecirá la hora en que decidió tomarlo.

M.E.C.D. 2016

HOY SE DECIDE LA COPA DAVIS EN WIMBLENDON

GRAN FESTIVAL ASTURIANO EL DOMINGO EN EL CAMPO CERVEZA POLAR

SPORTS — DIARIO DE LA MARINA — SPORTS

PAGINA DOCE — LA HABANA, MARTES, 31 DE JULIO DE 1934 — AÑO CII

ESTA TARDE O....NUNCA!.—Esta es la disyuntiva que llevará esta tarde a los courts de Wimblendon este as del equipo americano, Frankie Shields, que tiene que batirse con Fred Perry en el evento de mayor importancia de los finales de la Copa Davis. Con el triunfo de Stoferen y Lott en los dobles, el team americano ha iniciado ayer otro impresionante come-back, y como todo el mundo calcula que Sidney Wood podrá vencer a Bunny Austin, corresponderá al match Shield-Perry la decisión del trofeo. Shields perdió el sábado con Austin, pero ya tiene dos días de descanso y cree que podrá triunfar. Su posición es, por tanto, «esta tarde o....nunca!»

TOPICOS FUTBOLISTICOS

Por Peter

—Tres trofeos para el domingo.
—Los equipos mejorarán mucho.
—Fiesta del Centro Gallego.

Después de la segunda jornada del Torneo de Campeones, tenemos al Iberia en el primer lugar de la justa, con dos triunfos y cuatro goals a favor y ninguno en contra. Los leones han podido contar con todo su stock de jugadores y el único miedo que había de derrota, era la forma en que venían jugando sus equipiers. Afortunadamente para los iberistas y para los aficionados que gustan ver jugar bien, parece que el once ex-real ha recobrado su buena forma, y esto quiere decir que en lo adelante veremos juegos tan interesantes como el que nos dió el pasado domingo ante el cuadro de la Juventud Asturiana en el «Campo Cerveza Polar». Y cabe en lo posible esperar que aún sean más interesantes, pues no vamos a creer que los astures se vean obligados en todo el concurso a presentar un cuadro flojo en la defensa por tener uno de sus mejores valores lesionado. Y suponemos también, que pronto se acabará la licencia de asueto dada a Paquito Santos, su gran extremo, y con Benegas, que ya habrá cumplido su castigo, estará en forma de vengar la derrota.

El Fortuna podrá presentarse mejor que en su primer salida. Ya habrá mejorado Mayola y en cuanto a Julio Strauss, lo vimos el sábado paseando por el malecón, y nos dijo que estaba ya en condiciones de jugar.

Y el Deportivo Centro Gallego, jugando un poco mejor de lo que lo hizo el domingo contra el Olimpia y con Chorens al lado de Panchito, estará en condiciones de ganar y perder con los mejores.

* * *

La próxima jornada balompédica se celebrará también en el «Campo Cerveza Polar». No será en opción al Torneo de Campeones, sino como ya sabe toda la afición balompédica, por tres hermosos trofeos que dona el Centro Asturiano de la Habana, que es la entidad organizadora del festival que el próximo día 5 se celebrará en todos los jardines y estadio de los predios del doctor Nicolás Sierra.

Se trata de un festival que comenzará por la mañana y terminará al caer la tarde. Una fiesta amena de esas en las que los señores del alto mando de la Colonia Astur, son tan expertos en organizar.

La parte deportiva es a base de tres partidos, figurando en el primer encuentro Olimpia y Puentes Grandes, que se discutirán un balón de plata que dona el señor Sandalio Cienfuegos, dueño de la joyería «El Gallo».

Hay dos trofeos, enviados desde Asturias y Gijón, los cuales se discutirán entre Iberia-Juventud y Centro Gallego-Fortuna. En la reunión de esta noche en la Federación quedará terminado definitivamente el programa, y serán designadas también las Copas que se van a discutir.

* * *

El señor J. G... Director de la revista «Cuba Deportiva», nos anuncia que el domingo no salió dicha publicación, como es costumbre, debido a que está preparando un número especial, dedicado a la fiesta de los asturianos el próximo día 5 en el Campo Cerveza Polar.

* * *

El señor Enrique Vila, Secretario del Club Deportivo Galicia nos da informes sobre un juego celebrado por el equipo de esa sociedad y el del Club Unión.

Nos dice que en el primer tiempo dominó el Galicia y que ese dominio dió tres goals que marcaron, sucesivamente, Mauriz, Enrique y Llovio.

En la segunda parte jugó mejor el Unión, pero el Galicia a pesar de esto, se puso a tono y contrarrestó el buen juego, pudiendo anotar un tanto más, Enrique, aprovechando un despeje flojo del goalkeeper.

No publicamos las alineaciones porque sólo nos envían la de un equipo.

* * *

El Hershey Sport Club celebrará el próximo día 4 una gran fiesta en el floor de basket ball. La fiesta ha sido bautizada con el nombre de «Una Noche en el Paraíso».

Y ya están por ahí los Adanes preparándose para ir detrás de las Evas.

* * *

También están preparando una gran fiesta los chicos del Deportivo Centro Gallego, pero esta será una recholata en grande, pues será en el Campo Cerveza Polar el día 18, y será amenizada por cuatro conjuntos musicales: la orquesta de Belisario López; los Jazz Bands de los Hermanos Martínez y Cubano 27, y el Quinteto de los Barcaleses.

El entusiasmo que hay es grande, y eso se puede advertir en la Secretaría del Club, donde están llegando ya las peticiones de invitaciones.

Una «Noite N-Eira do Trigo», será un acontecimiento.

DESDE EL BULL PEN

En el base ball se notan cosas realmente curiosas, siendo una de las más interesantes, los cambios bruscos que registran los pitchers

Por Gali

En el baseball se ven cosas realmente curiosas capaces de desesperar al más pinto... ¿Se han fijado ustedes en el enorme éxito que está registrando este año Waite Hoyt, con los Piratas?... Seguro, y, sin embargo, este mismo Hoyt fué despedido como trasto viejo hace par de años por todos los clubs de las Mayores... Los Giants lo tuvieron en sus filas y lo despidieron... Lo mismo hizo el Brooklyn, y el Detroit y los Yanks... En otros clubs se han registrado también casos interesantísimos... En el Boston Braves, por ejemplo, todo el mundo contaba con que este año sería el indicado para que Ben Cantwell y Ed Brandt se cubriesen de gloria, dejando al team en la primera división, y sin embargo, a la hora buena, es Fred Frankhouse, a quien no se consideraba, el hombre de la situación... En el equipo de los Yankees todo el mundo hizo sus cálculos a base de Allen, Ruffing, Gómez y McFayden... El team está luchando realmente por el pennant, pero no por el pitching de estos señores, de los cuales sólo uno, Gómez, ha trabajado como lo ordenan los cánones del buen baseball... Tres novatos —Broaca, Murphy y Deshong—, se han encargado de mantener al team en la lucha.

Al terminarse la campaña de 1933, muchos dijeron que Charles Ruffing, el rojo, resultaría el mejor pitcher de la Liga Americana en la presente season... Y Red no ha podido responder a eso... Comenzó pobremente, después se levantó, luciendo como un millón de pesos en oro, y ahora ha vuelto a decaer... Otro caso raro en el pitching puede encontrarse en Johnny Allen... Allen fué el champion de 1932, y un ganador consistente en 1933, sin embargo, aun está por producir su segunda victoria de 1934 a los Yanks.. Earl Whitehill, Monte Weaver, Alvin Crowder y Walter Stewart pitchearon el horror el año pasado para brindar a los Senadores un facilísimo triunfo en la Liga Americana... Este año no han podido ganar 40 juegos entre todos y si no es por Alphonse Thomas, a quien tenían descartado, el team estaría en el último puesto de la segunda división, para revivir aquel viejo estribillo que decía:

«Wáshington,
Primero en la guerra,
Primero en la paz, y,
último en la Liga Americana».

Hace años Detroit pagó una millonada por el pitcher Herman Pillete, y recibió como regalo a Sylvester Johnson... Phillete ganó algunos games y lució discretamente... Johnson fué echado a un lado por inservible... Muchos años han pasado... Gillette está ahora fuera del Big Show, y Johnson gana frecuentemente para los Reds de Cincinnati... Los Braves de Boston tuvieron a Red Lucas en sus manos y se deshicieron de él, considerándole incapáz de consagrarse en el baseball... Hoy en día Lucas es uno de los mejores pitchers de la Liga Nacional... Bob Shawkey, dirigiendo a los Yankees en 1929, dejó escapar al zurdo Tom Zachary, que había ganado 12 juegos seguidos en la Liga Americana... Ningún team del circuito hizo proposiciones por él, y ahora Tom es uno de los hurlers más inteligentes de la Liga Nacional... Los Yanks tuvieron en sus filas a Jim Weaver, que más tarde pasó al equipo de los Browns.. Después le otorgaron el release, y ahora resulta que Weaver ha ganado ocho desafíos consecutivos para los Cubs de Chicago...

El Filadelfia Nacional tuvo en su staff a Walter Betts, durante más de ocho temporadas... Al cabo de algún tiempo, a los directores del club se les metió en la cabeza que Walter había terminado su carrera, y lo enviaron en un cambio al Fort Worth, de la Liga de Texas... Ahora Betts está con los Braves de Boston, y uno de sus pasatiempos favoritos es, precisamente, poner piedras en el camino de los Phillies... Paul Derringer no gana un juego en la Liga Nacional... El año pasado fué el pitcher que perdió mayor número de desafíos, y este año va en camino de eso mismo... Y, sin embargo, todos los managers convienen en que Paul es uno de los mejores lanzadores derechos que trabajan actualmente en el viejo circuito... El escolar Rowe no podía pasar de cinco innings en el Detroit cuando Bucky Harris era el director de la novena... Su situación fué tan crítica, que una vez se consideró la posibilidad de colocarle en la lista de los retirados voluntariamente del game... Este año, actuando con Cochrane, Rowe es uno de los mejores pitchers de la Liga Americana, y el mismo afirma que su brazo está en idénticas condiciones que el año pasado... George Earnshaw era un ganador consistente con los Atléticos de Filadelfia, ganando siempre más de 15 desafíos en la temporada... Ahora, trabajando para los Chisox, no ha podido ganar aun su séptimo encuentro... Los Medias Rojas de Boston pagaron más de 100.000 pesos por los servicios de Lefty Grove, y se hicieron de Wesley Ferrell en un cambio de liga menor... Ahora resulta que Ferrell les está pitcheando pelota championable, y Grove se pasa los días en el dougout del club... Pudiéramos seguir mostrando interesantes ejemplos de otros pitchers, pero nos basta con los que hemos expuesto para demostrar que el baseball está lleno de lances curiosísimos que dejan intrigado al más experto de sus simpatizadores.

¡Por algo dicen que es una caja de sorpresas!

Resultado de los juegos de ayer

EN LAS GRANDES LIGAS

LIGA NACIONAL

En este circuito no se celebró ningún encuentro.

LIGA AMERICANA

Boston, 8; Wáshington, 0.
San Luis, 4; Chicago, 3.

ESTADO DE LOS CLUBS

LIGA NACIONAL

Clubs:	G.	P.	Ave.
New York	61	35	.635
Chicago	56	38	.596
San Luis	55	38	.591
Boston	48	49	.495
Pittsburgh	44	47	.484
Filadelfia	41	55	.427
Brooklyn	40	54	.426
Cincinnati	32	61	.344

LIGA AMERICANA

Clubs:	G.	P.	Ave.
Detroit	59	36	.621
New York	57	36	.613
Cleveland	53	41	.564
Boston	52	45	.536
San Luis	42	48	.467
Wáshington	44	52	.458
Filadelfia	37	55	.402
Chicago	33	64	.340

JUEGOS SEÑALADOS PARA HOY

LIGA NACIONAL

Pittsburgh, en Cincinnati.
San Luis, en Chicago.
New York, en Boston.
Filadelfia, en Brooklyn.

LIGA AMERICANA

Chicago, en San Luis.
Wáshington, en Filadelfia.
Boston, en New York.
Detroit, en Cleveland.

UN HOME RUN DE WEST AYUDO AL TRIUNFO DE LOS BROWNS: 4 POR 3

SAN LUIS, julio 30. (AP).—Un magnífico pitching de Dick Coffman, que encontró gran ayuda en el oportuno home run disparado por Sammy West en el octavo, con un compañero en las bases, ayudó hoy al triunfo de 4 por 3, logrado por los Browns de San Luis sobre los Medias Blancas de Chicago en el choque celebrado hoy aquí.

La anotación por entradas fué:

	C.	H.	E.
Chicago	000 300 000	3	7	1
San Luis	000 001 021	4	9	1

BATERIAS: Gaston y Madjeski; Coffman y Hemsley.

UNA RAZON QUE EXPLICA POR QUE LOS GIANTS ESTAN EN EL TOP.—He aquí los cuatro señores que pitcheando unas veces para nueve escones, y otras brillantemente en un pinch, mantienen a los Gigantes en el top, empeñados en proporcionar a Gotham su segunda serie mundial consecutiva. Forman el cuarteto: Hal Schumacher, profesor de letras de la Universidad de Lawrence; Carl Hubbell, el magno, que sin ser profesor sabe la letra de todos los hitters; Leroy Parmalee, que ha experimentado un sensacional «recovery», después de un par de meses de ausencia, y Fred Fitzsimmons, el rey de la bola nudillo, que ha sido el ganador más consistente del club en las últimas semanas.

ESTAN EN GRANFORMA LOS EJEMPLARES DE "MACHITO" ALONSO

Demostraron su empuje ganando dos importantes carreras en el último programa ofrecido

Los ejemplares de «Machito» Alonso están en forma admirable. Dos triunfos espectaculares se anotaron en la fiesta del domingo venciendo precisamente en las dos carreras más importantes de la tarde, en que tuvieron por contrarios a ejemplares de reconocida velocidad y en plenitud de forma.

Cuando Chance It y Yankaway se midieron la última vez, la hija de Chance Play derrotó con suma facilidad a la yegua de Cueto, pero se alegó que esta no había podido partir en buenas condiciones, lo que le hizo perder terreno precioso mientras su gran rival partía de la tira a una velocidad extraordinaria sin sufrir accidentes.

Pero después de la carrera del domingo, los partidarios de Yankaway no tienen nada que alegar por que la hija de John P. Grier fué batida de modo que no se puede discutir. Salió muy cerca de su vencedora, hizo un gran esfuerzo por acercársele y cuando en la recta apretó el paso se encontró con que Chance It no solamente no se dejaba alcanzar sino que aumentaba su márgen de ventaja, para llegar a la meta con cuatro buenos largos sobre la veloz yegua que pertenece a Catalano.

Y es que cuando un ejemplar de calidad entra en forma, como la que ha logrado adquirir Chance It es muy difícil que la derroten. Esta potranca ha venido superándose y mejorando y ese tiempo de 1 minuto 8 segundos y tres quintos en una pista que distaba mucho de estar ligera, demuestra la clase de condiciones en que se encuentra el ejemplar de «Machito» Alfonso.

OTRA PARA ALONSO

La última carrera de la tarde demostró el domingo que Tea Topics mejoró también extraordinariamente en la última semana. Por que a pesar de que fueron muchos los partidarios de este ejemplar, no puede negarse que en la distancia Al Livingston parecía superar un poco a la hija de Busy American, a menos que esta volviese a la forma extraordinaria que la distinguió en otra temporada celebrada bajo la dirección del Club Hípico de Cuba.

Y de igual modo que Chance St., Tea Topics mostró su adelanto cronometrándose un tiempo admirable de 1:56 para la milla y furlon en esa pista good que imperó en la última fiesta hípica de Oriental Park. Fiesta que resultó extraordinariamente animada, al punto que pocas veces en los últimos meses hemos visto una acumulación tan grande de público frente a las taquillas de la mutua como se vió el domingo en el ring de apuestas de nuestro hipódromo.

SUSCRIBASE Y ANUNCIESE EN EL «DIARIO DE LA MARINA»

666
LIQUIDO O EN TABLETAS
Alivia el dolor de cabeza o neuralgia en 30 minutos. Detiene el catarro el primer día y la Malaria en tres días. Pomada 666 para el catarro. La fórmula medicinal de mayor rapidez que se conoce.

EL PROXIMO DIA 12, SEGUN LO APROBADO POR LA FEDERACION, SE OFRECERAN LAS PROXIMAS COMPETENCIAS DE NATACION

En el programa acordado por la Federación en los primeros días de la temporada, señala esa fecha para las competencias mixtas del Miramar Yacht Club. Después las justas nacionales

(Por THE OUTSIDER)

Terminadas felizmente las actividades de los muchachos en la Playa de Varadero, donde se estableció este año un excepcional record de asistencia, la atención de los aficionados de la natación se dirige a las próximas competencias señaladas en el programa combinado por la Federación en los primeros días de la season. Según este programa, los próximos eventos a celebrarse han de tener como escenario las lindas aguas del Miramar Yacht Club, y el atractivo lo constituirá un bonito programa de eventos mixtos.

Agosto, mes de mayor calor en el año, ha de ser propio para las justas de natación, y sospechamos que las tres que se han anunciado por la Federación han de resultar de grandísimo interés.

Estas tres competencias, según el schedule, son:

Agosto 12: Competencias mixtas del Miramar Yacht Club.

Agosto 18: Competencias mixtas entre nadadores juniors en la piscina del Hotel Nacional.

Agosto 25: Competencias mixtas entre nadadores juniors en la piscina del Hotel Nacional.

Agosto 25: Competencias libres femeninas en el Hotel Nacional.

UN DUAL MEET EN LA GUAY

No sabemos si habrá variación en el programa. La Y.M.C.A. tiene intención de celebrar un meet de nadadores seniors con el Miramar Yacht Club y parece que escogerá el miércoles 22 para efectuarlo.

Pedro Miranda, coach de los Cristianos, nos hablaba ayer en ese sentido, interesándose en saber si Tité Silverio, coach del Miramar, aceptaba o no el meet que ambos convinieron después de sus competencias de Juniors.

Víctor Echevarría, presidente de la Federación y comisionado del sport ante el Comité Olímpico, debe anunciar entre hoy y mañana el programa oficial para Agosto. Nosotros nos hemos limitado a reproducir las fechas convenidas en los primeros días de la season. Es posible que desde ese entonces acá, las cosas hayan variado en algo.

EL MEET DE MIRAMAR

Si el Miramar Yacht Club efectúa su anunciado meet mixto el próximo domingo 12, en horas de la mañana, hemos de presenciar muy interesantes competencias, y entonces se sabrá quién es quién entre Olga Luque, espectacular chiquilla que ha batido ya el record nacional de su distancia en las prácticas, y Miss Margaret chapman, que ha progresado enormemente.

Las dos muchachas pertenecen al equipo del Miramar, pero ambas tienen enormes partidarios y será curioso saber cuál de las dos es mejor. Es posible que, entusiasmadas, compitan también en estas justas del día 12 algunas chicas del Habana Yacht y Casino Español, que practican diariamente en aguas de Marianao.

EL EVENTO FINAL

La competencia final del año se dará el día primero de Septiembre, en la piscina del Hotel Nacional, y llevará a bonita acción a los mejores nadadores de Cuba.

Fernando Estévez y su excelente trouppe cardenense irrumpirá en el pool del majestuoso Hotel para demostrar que sus ases ganan lo mismo en la Habana, que en las aguas de Varadero, y Kike Flores encontrará en los eventos una hermosa oportunidad para desquitarse de la inesperada derrota que experimentó en Varadero, cuando fué dominado por los strokes de Azcárate y Rollie Reyes Gavilán.

EL MEET JUNIOR.

Las competencias juniors del 18 de Agosto han de resultar muy interesantes y reñidas. El Miramar Yacht Club presentará un squad poderoso de mucho empuje, y la Y.M.C.A. se propone continuar su racha de victorias muy ayudada por el feliz nado del joven Fontana, gloria cienfueguera, que es uno de esos chicos que salieron ignorados de su pueblo para hacer un brillante papel y consagrarse en la gran ciudad...»

EL TEAM AMERICANO INICIO SU COME BACK GANANDO LOS DOBLES

Shields y Wood tendrán que vencer en los singles de hoy para que se produzca el éxito

WIMBLENDON, Inglaterra, julio 30 (AP).—El team americano de la Copa Davis ha iniciado su nuevo e impresionante come back en su afan de llevar el famoso trofeo para América. Al enfrentarse sus jugadores de dobles con el mejor team inglés, vencieron con score de 7.5, 6.0, 4.6, 9, 7, demostrando superioridad sobre sus rivales.

Con esto, la serie se ha puesto 2 puntos por uno, todavía a favor del team inglés, y será necesario que los americanos ganen los dos partidos restantes de singles, como hicieron con el team Australiano, para que se registre una impresionante victoria yankee.

En el partido de dobles de hoy se vió una lucha muy interesante entre las dos parejas, pues, aun cuando la combinación americana dominó la mayor parte del tiempo, el team inglés, formado por George Patrick Hughes y Harold Lee, se defendió mucho y logró ganar un set, poniéndose en el último al borde de la victoria.

Lott y Stoeffen jugaron con mucha seguridad, siendo ésta vez Stoefen, no Lott, quien llevó la dirección del juego. Sus drives cortaron la net con matemática precisión, resultando muchos veces tantos.

Mañana se efectuarán los singles finales, jugando Frank Shields contra Fred Perry, y Sidney Wood contra Bunny Austin. Inglaterra solo necesita una victoria para retener el trofeo. Los americanos tienen que ganar en los dos games.

SE DISCUTIRA EL SABADO LA FAJA FEATHER WEIGHT, ENTRE CASTILLITO Y EL GRAN PEGADOR SIXTO MORALES

Molina-Felo-Urquía, la trilogía promotoril de Prado y San Lázaro, están confeccionando el mejor programa del año para ofrecer algo bueno a sus parroquianos. Sixtico es nuestro favorito

Como anunciamos en días pasados, el próximo sábado, día 4, se llevará a cabo en Miramar Garden, la sensacional pelea por el Campeonato Featherweight de Cuba, entre Gilberto Castillo, actual Campeón sin Corona, y Sixtico Morales, formidable peleador espirituano, considerado por la Comisión Nacional de Boxeo, como lógico aspirante al Campeonato que ostenta Castillito. Para recomendar esta pelea a nuestros lectores, no tenemos más que mencionar los últimos encuentros de los protagonistas de élla; el lector no puede haber olvidado la gran demostración realizada por Castillo frente a Prudencio Arce; fué tan palpable la superioridad demostrada por el actual Campeón, que la mayoría de los fanáticos sufrieron una gran sorpresa. Sí, por que no eran pocos los que creían ver a un Gilberto Castillo, acabado, gastado, cercano ya al estado perfecto del **punch drunk**, en una palabra, listo para colgar los guantes... Pero se encontraron con un Castillo, pleno de vitalidad, lleno de juventud, sereno, firme, demostrador siempre de su gran capacidad pugilística y por sobre todas las cosas, dominando siempre a su adversario, por su enorme bagaje de experiencia... Lucio, soberbio, verdaderamente championable.

PERO SIXTICO ES OTRA COSA..

Indudablemente que, de Prudencio Arce a Sixtico Morales, media una gran diferencia; el muchacho de Molina, con ser uno de los más valientes y agresivos de nuestra familia pugilística, no puede compararse ni en técnica, ni en experiencia, con el ahijado de Mendigutía. Sixtico se ha batido con hombres como Conrado Conde, vencedor de Joaquín Torregrosa, como Baby de la Paz, a quien no obstante concederle un handicap de nueve libras, le ofreció una de las peleas más emocionantes y sensacionales de su vida; a ese mismo Baby de la Paz Sixtico lo ha derrotado una vez, encontrándose en la actualidad, en igualdad de condiciones, es decir, una ganada y una perdida. Pues bien ese Sixtico Morales, tan valiente y tan agresivo como el propio Prudencio Arce, tan pegador o más que el propio Arce, por que estamos seguros que Sixtico, —y ya él lo ha demostrado—, es más pegador que la mayoría de los pesos ligeros locales hasta que algunos welters. Ese Sixtico Morales, que lleva tres semanas preparándose para la pelea del sábado, realiza todas las tardes su training en Miramar Garden, al igual que Gilberto Castillo y todos los que figuran en el programa.

EL MEJOR PROGRAMA DE LA EPOCA

La famosa trilogía promotoril de Miramar Garden, Felo-Molina-Urquía, no contenta con el formidable combate final, han contratado los servicios del mayor drawing card cubano, Joe Coego, para colocarlo en el semifinal, frente a un hombre de calibre. Prudencio Arce, otra gran atracción, figura en ese programa; Joe Legón y Julio Recio, también aparecerán en las peleas iniciales del mismo.

"Ingenieros que Ud. debe conocer"

Sr. Manuel Zapico Medina, q. merece alta clasificación por sus incontables dotes

(Por GALI)

El joven era Manolo Zapico a secas cuando jugaba basket ball para el equipo de la Universidad.. Más tarde, le aplaudimos como coach e inspirador del equipo del Hispano, conquistador de numerosos campeonatos en la última season. Ahora será el Ingeniero Manuel Zapico Medina para todos, y, en un futuro no lejano le celebraremos como Profesor de nuestra Universidad.

Zapico, que acaba de hacer el grado de ingeniero, es de esos muchachos que buscan siempre el más allá y que no se detienen ante ninguna barrera. El mismo se trazó su «goal» hace años y ayer alcanzó la canasta más importante de su vida al disertar ampliamente, sobre interesante tema, en nuestra Universidad. Aun le falta buen trecho por recorrer. Un americano diría que está aún «beginning», pero nosotros, que le conocemos desde que irrumpió discretamente en la Asociación Cristiana, hace muchos años, delgado, pálido y sin gran reputación, y que le hemos visto desarrollarse de manera triunfal sabemos positivamente que irá lejos, y que será un profesional eficiente, de enorme popularidad.

Como premio justificado a sus estudios, Zapico ha ganado un viaje de «exploración a Méjico», el país de los puentes maravillosos y las carreteras geniales, que realizará en ese mismo mes. El sábado por la mañana, embarcará en un transporte de la Ward Line, conjuntamente con 14 compañeros más y varios profesores universitarios, para ampliar sus conocimientos. En el grupo estarán otros dos grandes atletas nacionales: Luis Saenz, notable hurdler-man y Ramiro Valdés Daussá, que fué basketbolista de altura antes de iniciar la cruzada contra Machado. Y Manolo se propone hacer grandes cosas en ese viaje al tiempo que perfecciona el caudal de conocimientos adquiridos en la Universidad.

Un mes durará la jira por Ciudad Méjico, durante la cual, el bravo y entusiasta coach de los Tigres se propone escribir una serie de interesantes artículos para DIARIO DE LA MARINA, donde nos comunicará sus impresiones sobre el ambiente deportivo que ha de encontrar en esa gran ciudad de Los Palacios.

Felicitamos a Manolo por su grado, lo mismo que a Saenz y a Daussá, y le deseamos toda clase de venturas en la vida profesional, ahora que deja de ser simple estudiante para convertirse en distinguido graduado de nuestra Universidad.

WESLEY FERRELL LES DIO LOS NUEVE CEROS A LOS "SENADORES"

El veterano lanzador derecho demostró estar otra vez en su forma de pasadas temporadas

WASHINGTON, D. C. julio 30. (AP).—Con Wesley Ferrell en maravillosa forma, a pesar de que le dieron 10 hits, los Medias Rojas de Boston derrotaron hoy a los Senadores de Washington, con score de 8 por cero, en el encuentro celebrado esta tarde en Griffith Stadium.

Ferrell recibió 10 safeties, pero en ningún momento permitió que se los ligaran, y recibió una magnífica ayuda de todos sus compañeros. En el sexto inning estuvo a punto de permitir anotación, pero un rápido doble play de Cissell a Morgan, mató las esperanzas de los Nats.

BOSTON

	V.	C.	H.	O.	A.	E.
Cissell 2a.	5	1	1	4	3	0
Werber, 3a.	4	1	1	3	1	0
Morgan, 1a.	3	1	0	6	0	0
Johnson, lf.	4	1	1	0	0	0
Reynolds, rf.	4	1	2	3	0	0
Solter, cf.	3	1	0	6	0	0
R. Ferrell, c.	4	0	1	4	0	0
Lary, ss.	4	1	1	1	1	0
W. Ferrell, p.	4	1	2	0	0	0
Totales	35	8	9	27	5	0

WASHINGTON

	V.	C.	H.	O.	A.	E.
Myer, 2a.	4	0	0	0	2	0
Bluege, 2a.	1	0	0	0	0	0
Gill lf.	4	0	1	6	0	0
Travis, 2a.	4	0	2	0	2	0
Cronin, ss.	4	0	1	4	2	0
Bolton, c.	4	0	1	1	0	0
Schulte, cf.	4	0	3	4	0	0
Kress, rf.	4	0	0	2	0	0
Sewell, 1a.	4	0	2	9	0	0
Link, p.	2	0	0	1	1	0
Crowder, p.	0	0	0	0	0	0
Burke, p.	0	0	0	0	0	0
Manush, z.	1	0	0	0	0	0
Totales	36	0	10	27	7	0

z Bateó por Crowder en el 8o.

ANOTACION POR ENTRADAS

Boston 020 010 500—8
Washington 000 000 000—0

SUMARIO

Empujadores: R. Ferrell Lary, Cissell, Morgan, R. Johnson 2, Reynolds 2. Two bases hits: Reynolds, R. Johnson. Stolen bases: Cissell. Double plays: Myer a Cronin a Sewell; Cissell a Morgan. Quedados en bases: Boston 4; Washington 9. Bases por bolas: Linke 4. Struck outs: W. Ferrell 4, Linke 1. Hits: a W. Ferrell 10 en 9 innings; a Linke, 8 en 6 y dos tercios; a Crowder, 1 en 1 y un tercio; a Burke, 0 en 1. Ganador: W. Ferrell. Perdedor: Linke.

M.E.C.D. 2016

VENCIO EL FIVE DEL HISPANO AL LICEO DE BEJUCAL

"CARDENALES" Y "CUBS" INICIAN ESTA TARDE UNA IMPORTANTE SERIE

SPORTS — DIARIO DE LA MARINA — SPORTS

AÑO CII — LA HABANA, MARTES, 31 DE JULIO DE 1934 — PAGINA TRECE

BOXER ACUSADO DE LADRON

FILADELFIA, julio 30. (AP.)—Midget Wolgast, veterano boxeador, ha sido detenido hoy, con exclusión de fianza, acusado de haber robado 300 pesos a un veterano de la guerra mundial.

Joe Manning, de 40 años, que fué la víctima del asalto de Wolgast, dice que acababa de llegar a esta ciudad, procedente de un hospital de California cuando tropezó con Wolgast que le hizo un cuento triste. Después fué narcotizado y cuando despertó se encontró con que le había robado sus ahorros, que representaban esa cantidad.

Wolgast niega la acusación, asegurando que los 300 pesos se los ganó a Manning en una apuesta.

DIZZY DEAN CREE MAS TEMIBLE AL CHICAGO QUE A LOS GIGANTES

Dice que el New York puede ser detenido si se contiene a Moore, Terry y Ott. Pronóstico

SAN LUIS, julio 30. (AP).—En la opinión de Dizzy Dean, star pitcher de los Cardenales de San Luis, la novena a derrotar en la Liga Nacional no es precisamente el team de los Gigantes, sino el de los Cubs de Chicago.

«El Chicago es el equipo que hay que derrotar»—dice Dizzy. «Y tanto el New York, como nosotros, tenemos un buen chance de hacerlo. Si yo fuese amigo de apostar, cosa que me importa un bledo, diría que los Cubs están even-money para terminar en primer o segundo lugar. La novena tiene punch, velocidad y podrá ganar si se ve protegida por un poco de pitching. Yo le temo mas a ellos que al New York».

En lo que resta a los Cardenales, el mayor y más eficiente de los Deans dice:

«Tenemos un buen chance en las manos. Walker y Carleton han pitcheado muy bien últimamente, mi hermano Paul está nuevamente en forma, y Haines y Vance parecen buenos reliefs. Pitching es lo único que necesitamos para triunfar, y creo que hemos de tenerlo en lo que resta de la temporada».

Y ¿los Giants?

«Los Giants., como campeones, tienen la experiencia de la lucha apretada y sabrán sacarle mejor partido a cualquier situación. El team de Terry es de los que pelean hasta el último momento, y esto, siempre, hace peligroso a un club».

Analizando la novena,—dice Dean, —los Giants no deben ganar el pennat. Solo tienen tres hitters peligrosos: Ott, Moore y Terry, y procurando dominar a los demás, se evita que cuando estos señores conecten, encuentren hombres en las bases'.

«Por si solos, Moore, Terry y Ott no pueden hacerle daño a nadie, pero cuando un pitcher comete la tontería de aflojar con cualquier otro player del team se mete irremisiblemente en el spot. Entonces un hit de Terry o de Ott puede producir carreras, y con los pitchers que tiene el New York, una carrera decide muchas veces el game».

Dean cree que New York, San Luis y Chicago lucharán unidos hasta el final, decidiéndose el pennant en los últimos momentos.

VENCIO EL HISPANO AL BEJUCAL EN UN APRETADO MATCH

Una racha inicial muy buena, fué lo que hizo posible la victoria de las hispanófilas

El five del Hispano derrotó anoche al team de Bejucal en el primero de los tres choques importantes que se han anunciado en la última vuelta del campeonato junior de basket ball. El score fué de 11 por 10.

Las chicas de Zapico, aunque ganadoras pasaron un susto mayúsculo y realmente estuvieron a punto de perder el encuentro. Todo se debió a que jugaron pobremente a la ofensiva en el segundo half, no pudiendo anotar un solo punto.

En este segundo half el Liceo de Bejucal jugó el mejor basket de la noche, estuvo constantemente a la ofensiva, y gardeó como nunca a las hispanófilas. Así fué que Conchita Fernández, Maruja García y Bertha Figarola, que estuvieron libres en el primer quarter del game, se vieron contenidas todo el tiempo y no pudieron anotar un punto más.

Pero, la ventaja tomada por las muchachas de Zapico, a poco de iniciarse el juego, pesó demasiado en el score, y al no poderse eliminar, el triunfo correspondió al team de la calle de Prado.

El choque fué espectacular, y podemos asegurar que en los últimos momentos todos los fanáticos estuvieron en verdadera tensión. El Hispano comenzó admirablemente, al extremo de anotar 10 puntos en el primer quarter, pero después se peleó a muerte con el aro, y no pudo hacer más que un punto, por foul, en los comienzos del segundo período. En el resto del game sus mejores esfuerzos fueron anulados, en tanto que el Liceo fué mejorando su scoring hasta ponerse a un punto de diferencia.

Caridad García encestó dos monumentales canastas durante ese rally y Leopoldina Cabrera se cubrió de gloria con otras dos brillantísimas.

En los finales el choque se vió salpicado de muchos lances de interés, siendo una de las notas de mayor colorido el guarding desplegado por Emma Olivera, la fantasma defensiva de Bejucal que jugó anoche el millón en el segundo tiempo.

En el primer match el team del Tous se apuntó un fácil triunfo sobre el equipo del Estrella, siendo el score final de 14 por 6.

Los scores:

BEJUCAL

	Fi.	Fo.	Fc.
Ch. Pérez, F.	0	0	2
L. Cabrera, F.	2	0	1
L. Pérez, C-G.	0	0	1
C. García, G.	2	1	1
E. Olivera, G.	0	0	2
J. Fernández, F.	0	1	0
N. Monzón, C.	0	0	0
Totales	4	2	7

HISPANO

	Fi.	Fo.	Fc.
C. Fernández, F.	2	1	0
B. Figarola, F.	0	0	2
M. García C.	2	0	1
E. Tamargo, G.	0	2	2
O. Ramos G.	0	0	1
M. Tamargo, F.	0	0	1
Totales	4	3	7

Primer half:
Bejucal . . . 3
Hispano . . . 11

Segundo half:
Bejucal . . . 7
Hispano . . . 0

Totales:
Bejucal . . . 10
Hispano . . . 11

Referee: Raúl Canosa.
Anotadores: Paco Muñoz y Solano Sant.
Cronometrista: J. Valdés Orta.

ESTRELLA

	Fi.	Fo.	Fc.
A. Díaz, F.	1	0	0
M. Escarpenter, F.	0	0	2
C. Calvo, C.	1	0	2
O. Bustaque, G.	1	0	3
F. Viamontes, G.	0	0	3
M. Soler, F.	0	0	0
L. Viamontes, F.	0	0	0
Totales	3	0	10

DEPORTIVO TOUS

	Fi.	Fo.	Fc.
O. Palacio, F.	0	1	1
R. Verdez, F.	0	2	1
M. Pendás, C.	0	0	2
M. Trueba, G.	2	1	1
C. Quintero, G.	0	0	1
Totales	5	4	6

Primer half:
Estrella . . . 2
D. Tous . . . 6

Segundo half:
Estrella . . . 4
D. Tous . . . 8

Totales:
Estrella . . . 6
D. Tous . . . 14

Referee: Raúl Canosa.
Fecha: Julio 30 de 1934.

FRONTON JAI-ALAI

—Hoy, martes saleta.
—Bueno para todos los boys.
—Anuncian gran sorpresa.

RESULTADO OFICIAL DE LA FUNCION CELEBRADA ANOCHE

PRIMER PARTIDO

	Tantos
Morales e Iturrino, blancos	30
Aguiar y Salazar, azules	23

Ganadores: Morales e Iturriaga.

PRIMERA QUINIELA

	Tantos.	Pagos.
1.—Morales	6	$ 6.80
2.—Aguiar	0	3.40
3.—Lasa	0	10.20
4.—Sarmiento	0	3.60
5.—Iturriaga	0	6.80
6.—Salazar	0	4.70

Ganador: Morales. $6.80.

SEGUNDO PARTIDO

	Tantos
Creus y Hugues, blancos	30
Ochoa y Lasa, azules	28

Ganadores: Creus y Hugues.

SEGUNDA QUINIELA

	Tantos.	Pagos.
1.—Creus	0	$ 6.05
2.—Hugues	0	4.84
3.—Paco	0	4.40
4.—Ferrer	0	6.05
5.—Mir	6	6.05
6.—Ochoa	0	5.38

Ganador, Mir. $6.05.

PROGRAMA OFICIAL PARA LA FUNCION QUE SE CELEBRARA HOY, MARTES 31 DE JULIO DE 1934

(A las 8 y 30 p. m.)

PRIMER PARTIDO: a 30 tantos.—Sarmiento, y, Paco, blancos; contra Iturrino e Iturriaga, azules. A sacar los primeros del cuadro 9 y medio y los segundos del cuadro 10, con ocho pelotas finas.

PRIMERA QUINIELA: a 6 tantos.—Paco, Iturriaga, Sarmiento Milán, Iturrino y Aguiar.

SEGUNDO PARTIDO: a 30 tantos.—Ferrer y Mir, blancos: contra Iturrino e Iturriaga, azules. A sacar los primeros del cuadro 9 y Morales y La Paz, azules. A sacar los segundos del cuadro 10, con ocho pelotas finas.

SEGUNDA QUINIELA: a 6 tantos.—La Paz, Mir, Morales, Ferrer Salazar y Goyo.

ADQUIEREN LOS «CUBS» UN EXCELENTE PITCHER

CHICAO, julio 30. (AP).—Los Cubs de Chicago han adquirido hoy los servicios del pitcher derecho Clay Bryant, de 23 años, que ha logrado un record de diez victorias y cinco derrotas en el club New Orleans, de la Liga del Sur.

RODRIGO DIAZ ES EL DOBLE CAMPEON DE PLATILLO Y PICHON DEL CLUB DE CAZADORES DEL CERRO; ES ADEMAS, CANDIDATO AL PREMIO DE LA CONSTANCIA

Andrés Bustillo, quedó en primer lugar entre los tiradores de revólver de la primera categoría, y Miguel Prats, ganó en la Segunda Categoría. Carlos Quintero, el famoso zurdo, ganó 5 premios entre los «ñosos». J. Capín realizó buenas jugadas

(Por PETER)

Al terminar la temporada de tiro en el Club de Cazadores del Cerro, podemos decir quiénes son los Campeones de 1934, gracias al «fufirismo» de Felipe Martínez, que es un verdadero Pitágoras y el único que lleva al día todas las actividades del tiro en el simpático club lucerista. Felipe Martínez, por si no lo sabe el lector, es el autor de una tabla misteriosa para averiguar quién resulta el vencedor en una justa en la que rige el handicap. Antes, para hallar el ganador, veíamos a los tiradores, después de las competencias, buscando el porcentage de las tiradas, en una enorme pizarra, atravesada por una enorme varilla de hierro. Hoy, gracias a la constancia del veterano gran tirador, existe una tabla pequeña, que puede llevarse en el bolsillo.

Pues bien, Felipe Martínez se ha encargado esta temporada de llevar todos los records con una minuciosidad, que nos permite anunciar, repetimos, a los dos días de terminarse la temporada, que Rodrigo Díaz ha resultado doble campeón interior del Club de Cazadores del Cerro, en platillo y en pichón. Andrés Bustillo ganó el Campeonato de Revólver en Primera Categoría y Miguel Prats, el «Sherlock Holmes» del Lucero, en la Segunda Categoría.

Los mayores ganadores de premios en el tiro de pichón, son Rodrigo Díaz y el doctor Manuel Porto Castañeda, ambos ganadores tres veces. Luego están en segundo lugar, Eduardo Caamaño, Pedrito Cazabón y el doctor Oscar Ochotorena, con dos triunfos cada uno. Rodrigo Díaz tomó parte en todas las tiradas de la temporada e hizo también los mejores scores, por eso es el Campeón del Club, y uno de los candidatos más fuertes al Campeonato Nacional que se celebrará próximamente. También tomó participación en todas las tiradas de platillo el señor Rodrigo Díaz. Por eso es que, nos dice Felipe Martínez, debiera instituirse un premio de constancia, y dársele. Nos sumamos a la idea del veterano gran tirador, y preguntamos: ¿Qué dice a ello el señor Eduardo Caamaño? El capitán Pablo Cruz resultó el mayor ganador de premios en platillo. Obtuvo cuatro. Rodrigo Díaz y Jesús Capín están en segundo lugar, con dos cada uno. El chico de »La Regente» (Capín), hizo magníficas tiradas, pero como sólo participó en siete tiradas, no pudo optar por el premio del Club.

Andrés Bustillo no ganó un solo premio, pero fué debido sin duda a su alto handicap, pues sus tiradas fueron magníficas, y lo prueba el hecho de que ha ganado el campeonato interior. El acaparador de premios en esta galería lo fué el tocayo Pedro Cazabón, que ganó tres premios.

Y en la Segunda Categoría tenemos al famoso «Lefty» Quintero, que ganó cinco premios, tres de ellos consecutivos. En esta categoría de los «ñosos», que fué el nombre con que bautizó Andrés Bustillo a los incipientes tiradores, resultó Campeón del Club, Miguel Prats, que sólo ganó un premio, pero en cambio registró los mejores scores durante la temporada.

A continuación van los scores, trabajo que, como queda dicho, debemos a la constancia y minuciosidad del amigo Felipe Martínez, que desde este momento queda declarado Anotador Oficial del Club de Cazadores del Cerro:

PLATILLO—1934

	Abril			Mayo		Junio				Julio				
	15	22	29	13	27	3	10	17	24	1	8	15	22	29
Bayón, Vicente	—	32	—	—	—	—	—	—	—	—	—	—	—	43
Bustillo, Andrés	—	—	—	—	—	—	—	—	—	40	—	—	—	39
Caamaño, Ed.	R	—	—	—	—	—	45	—	41	41	38	42	—	43
Canal, Antonio F.	45	—	—	—	—	—	—	—	—	—	—	—	—	—
Capín, Jesús	46	—	—	—	—	—	—	—	49	49	48	50	47	47
Capote, F. M.	49	—	—	45	45	—	—	—	—	—	—	—	47	—
Cazabón, Pedro	—	—	—	—	R	—	—	—	—	—	—	—	—	—
Cruz, Capitán	—	—	—	—	44	46	42	—	43	48	47	45	41	44
Díaz, Rodrigo	45	46	50	49	48	46	47	44	43	46	46	47	48	47
Heyman Walter	—	—	30	—	—	—	31	39	—	—	—	—	30	36
Martínez, Felipe	47	47	47	47	46	—	—	42	45	41	—	—	—	42
Méndez Neira	34	31	39	41	39	39	41	—	42	44	43	—	—	43
Muñiz, Germán	—	—	—	—	—	—	—	—	31	32	22	35	—	26
Ochotorena, Oscar	—	—	—	—	—	—	—	—	—	—	—	—	—	40
Quesada, Serafín	48	—	—	—	—	—	—	—	—	—	—	—	—	—
Sauballe, Carlos	37	35	32	34	—	—	—	—	—	—	—	—	—	40
Teniente Tabares	—	—	—	—	—	35	—	—	39	41	—	—	—	—

Nota.—El número que va de negrita indica el ganador de la competencia.

PICHON—1934

	Abril			Mayo				Junio				Julio				
	15	22	29	6	13	20	27	3	10	17	24	1	8	15	22	29
Bayón, V.	5	5	5	—	—	9	4	4	—	5	5	4	—	—	5	8
Caamaño, E.	5	4	3	5	4	9	4	5	4	6	4	6	8	—	5	6
Calafat	—	—	4	6	3	9	—	—	—	—	—	—	—	—	—	—
Capín, J.	2	—	—	—	—	—	—	—	—	—	—	—	—	—	—	8
Cap. Cruz	—	—	—	—	—	—	—	—	—	—	—	—	—	—	—	—
Cazabón, P.	3	5	2	3	5	10	6	—	—	—	6	5	8	5	6	—
Centelles	—	—	—	—	—	—	—	0	2	3	—	—	—	—	—	—
Díaz, R.	6	6	4	6	6	14	4	5	3	6	4	4	10	6	5	7
García, A.	—	—	—	—	—	—	—	3	—	—	6	—	—	—	—	4
Hernández.	—	6	3	—	3	—	—	5	—	—	—	—	—	4	—	—
Martínez, F	—	—	—	—	—	—	5	—	—	5	—	5	—	—	—	9
M. Neira	4	2	4	5	1	—	2	5	—	—	5	4	7	—	4	6
M. Capote	5	—	—	—	—	12	—	—	—	—	—	—	—	—	—	—
Muñiz, G.	—	—	—	—	—	—	3	5	4	6	5	6	8	3	4	3
Ochotorena	4	—	—	—	5	11	3	6	6	5	4	5	9	—	—	6
Ovies, J.	—	—	—	—	—	—	3	4	4	4	4	4	1	3	—	6
Castañeda	5	5	5	5	2	14	6	6	6	6	5	5	9	6	—	8
Porto, A.	6	4	5	3	—	8	—	4	—	4	—	—	—	—	—	7
Pimentel, L.	—	—	—	—	—	7	2	4	—	R	—	5	—	—	—	—
Rey, G.	5	4	3	—	—	—	—	—	—	—	—	6	8	5	4	2
Rodríguez J.	4	3	4	—	—	4	—	—	4	—	—	—	—	—	—	—
Sauballe.	3	—	—	—	—	—	5	2	1	5	3	—	—	3	—	8
Solar, A.	—	—	—	—	—	—	—	—	—	—	—	—	8	—	—	—
Solís, M.	3	5	—	3	—	—	—	—	—	—	—	—	—	—	—	7
T. Tabares.	—	—	—	—	—	—	—	2	5	—	5	—	—	—	—	7
Villanueva	3	—	—	—	—	—	—	—	—	—	—	—	—	—	—	—

Nota.—El número que va de negrita indica el ganador de la competencia.

PISTOLA Y REVOLVER — SEGUNDA CATEGORIA

	Abril		Mayo			Junio			Julio				
	29	6	13	3	10	24	1	8	15	22	29
Bustillo, Pedro	—	94	—	—	—	—	—	—	—	—	—
Caamaño, Eduardo	—	—	—	—	—	159	—	131	—	—	—
Carbó, José	125	—	—	178	163	—	—	R	182	163	163
Isasi, Jorge	—	—	—	—	—	—	—	—	—	110	—
Mesa, Adolfo	169	114	204	—	—	—	—	—	—	—	—
Muñiz, Germán	—	—	—	—	—	—	—	R	—	—	—
Porto, C. Dr.	—	—	—	—	—	—	—	R	—	—	—
Prats, Miguel	173	90	203	225	215	225	206	213	235	—	—
Quintero, Carlos	—	—	—	—	177	222	215	234	213	219	220
Quesada, Manuel	—	—	—	—	—	—	—	—	186	216	217
Rodríguez, Justo	181	113	236	—	—	—	—	—	—	—	—
Teniente Tabares	—	—	—	227	—	223	202	—	—	—	—

Nota.—El número que va de negrita indica el ganador de la competencia.

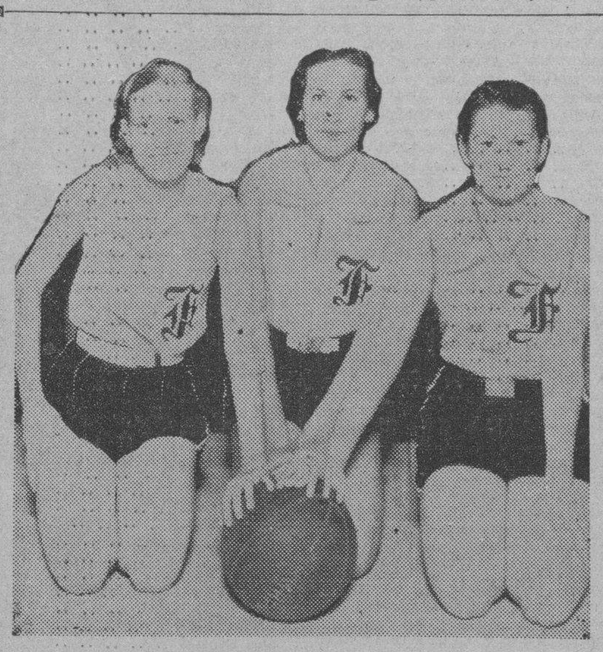

Tres jóvenes fortunistas que pueden llegar a representar un bonito role en las aspiraciones championables del quintto son Bertha Valea, Anita Sauvalle y Margot Aldana. De las tres sólo Anita está jugando regularmente, pero las otras dos chiquillas resuletan par de utilities de mucho interés, y en la forma en que se ha de jugar la última vuelta del campeonato femenino, parece que serán las utilitis las que hagan la historia..

PANCHON HERNANDEZ, DEL YARA, VUELVE A LA VIDA EN OPORTUNISIMO MOMENTO

Después de su bella demostración del domingo, en la que probó estar otra vez en su excelente forma del año pasado, el pitcher yarista será buen aspirante al staff del team olímpico

(POR DOMINO)

Después de la demostración brindada por Panchón Hernández en el encuentro del domingo frente al Hershey, donde hizo recordar a todos sus días de gloria de 1933, pitcheando cautelosamente a los mejores bateadores de la Liga en los momentos más difíciles, el horizonte no parece muy claro para clasificar a los pitchers que han de integrar la selección de la Liga Nacional en la eliminatoria de baseball.

Hasta ahora se tenía entendido que el staff podría formarse con Fortes, Gilberto Torres, Lecubet, Juan Domínguez, Zabala y Picazo, pero, después de la brillante performance de Panchón, los encargados de hacer la selección han tenido que hacer un alto en sus estudios, dejando buena parte de su observación para el formidable hurler del Yara.

FUE UN GRAN PITCHER

Panchón fué una de las estrellas de la Liga Nacional en 1933. Sus bolas resultaron invencibles y su labor fué realmente responsable de que el Yara terminara en tan bonita posición. Este año, no sabemos porque, su pitching no fué tan consistente en los primeros días de la season, y ello trajo por causa la caída del club.

Muchos consideraban ya a Panchón fuera de toda posibilidad para ir al team Olímpico, pero, su demostración del domingo ha vuelto a revivir sus valores, y ahora se vé, claramente, que si mantiene esa forma estupenda hasta los últimos días de la season, su nombre será escogido en preferencia al de Mario Lecubet o Domínguez, pongamos por ejemplo.

Panchón es un pitcher de velocidad, buenas curvas, y enorme estatura, y con eso hay suficiente para ganar un puesto en el team estelar del circuito nacional, donde el pitching ha sido este año verdaderamente característico.

LUCHA ABIERTA

Desde luego, los demás muchachos no van a permitir que Panchón gane terreno fácilmente. Tanto Lecubet, como Domínguez, están colocados en bonito sitial, y han de continuar su marcha efectiva a través del campeonato para hacer más difícil la selección de los pitchers. Lecubet sigue luciendo el lanzador más efectivo del Fortuna, y Domínguez, pese a su expulsión del box en el game del domingo, tiene trás él un impresionante record que pesará mucho en el ánimo de los seleccionadores cuando se efectúe el mitin oficial para escoger el mejor nine de la Liga.

LOS CINCO MEJORES

Alguien nos hizo el domingo esta pregunta en el terreno del Vedado: ¿Cuáles son en opinión del DIARIO DE LA MARINA, los mejores cinco pitchers de la Liga Nacional?» Y henos aquí dispuestos a responder, sin que por ello querramos significar que el juicio es definitivo. (Aun quedan muchos matches por celebrar, y puede que un hurler que destaquemos ahora decaiga mucho al final).

Los cinco mejores pitchers derechos son:

1.—Gilberto Torres, Regla.
2.—Manolo Fortes, Hershey.
3—Panchón Hernández, Yara.
4.—Mario Lecubet, Fortuna.
5.—Juan Domínguez Cubaneleco.

Los mejores zurdos:

1—Narcizo Picazo, Yara.
2.—Adrian Zabala, Fortuna.
3.—Bibi González, Hershey.

Después de este trío, les regalo el resto de la procesión.

PISTOLA Y REVOLVER. PRIMERA CATEGORIA

	Abril		Mayo			Junio		Julio		
	22	29	6	21	27	3	24	8	22	29
Bustillo, Anlrés	254	266	92	260	269	259	—	—	269	262
Cazabón, Pedro	245	247	115	247	249	256	225	249	253	—
Capote, F. M.	—	—	108	—	—	—	—	—	—	—
Coll, José	232	248	103	—	251	—	—	259	R	—
Cueto, Pepillo	—	—	—	251	—	—	—	—	—	—
Díaz, Rodrigo	258	237	120	249	228	240	214	239	248	241
Estévez, Capitán	—	—	—	241	—	—	—	—	—	—
González, Antonio	243	246	98	239	249	—	—	—	249	255
Hernández, Nicolás.	—	240	101	—	257	—	—	—	225	250
Herrero, Dr. E	—	—	—	—	264	—	—	—	—	—
Porro, Manuel	—	—	136	260	—	—	—	—	—	—
Prats, Miguel	—	—	—	—	—	—	—	—	231	237
Quesada, Manuel	—	—	—	—	—	—	—	—	R	—
Quintero, Carlos	—	—	—	—	—	—	—	—	223	—
Rodríguez Feo	—	—	—	255	—	—	—	—	—	—
Rodríguez, Justo	—	—	—	—	205	228	—	—	—	—
Sauballe, Carlos	—	—	—	—	R	—	—	—	—	—
Solar, Antonio	—	218	—	242	233	—	—	—	—	—
Teniente Tabares	—	218	—	178	233	—	—	—	—	—

Nota.—El número que va de negrita indica el ganador de la competencia.
La tirada de mayo 6 fué de tiro rápido; la de mayo 27 a 50 yardas.

BLONDY RYAN PIERDE SU POPULARIDAD EN EL TEAM DE NEW YORK

Los fanáticos que le aplaudían antes, son ahora los primeros en gritarle por sus errores

(Especial al DIARIO DE LA MARINA)

NEW YORK, julio de 1934. (Por Correo).—Los héroes de ayer, suelen ser muchas veces los caídos de hoy... El año pasado todo el mundo aplaudía en New York a Blondy Ryan por su juego inspirador, que fué causante del alza de valores y del triunfo de los Giants en la Liga Nacional... Este año Blondy no está jugando tan bien, ha cometido muchos errores y no batea nada, y, como resultado, todos los fanáticos «están sobre él»... Charley Grimm, que puede seguir el camino de Bob O,Farrell y George Gibson, ha asegurado que los Dodgers de Brooklyn tendrán una magnífica novena en 1935... Con esto, Casey Stengel se siente más tranquilo en su puesto... Un elogio de un chicagoense es tomado en Brooklyn como un fenómeno del sport.... Disculpándose de su pobre actuación, Bob O'Farrell, el ex-manager del Cinci, ha dicho que «el club le prometió hacer muchas cosas que nunca hizo»... «Todo el material nuevo que me han dado»,—dice Bob,—«es un joven outfielder de la Liga del Pacífico que, aunque batea muy bien, recibe todos los flies con la cabeza»...

Todos los peritos de la Liga Nacional convienen en que la novena de los Phillies, dirijida por Jimmy Wilson, es la que más ha mejorado desde que se inició la season... El equipo, dicen algunos, está jugando un 25 por ciento por encima de su standing... Wilson merece crédito por su labor... Encontró un team pobrísimo y ahora tiene en sus manos una buena maquinita de baseball que ha ganado 17 de sus últimos desafíos... En caso de que usted esté interesado en detalles, permítannos manifestarles que Wilson solo ha dejado en el line up uno de los regulares que encontró: Dick Bartell, que cubre el short stop... Los Braves de Boston han anunciado hoy el cambio del infielder Dick Gyselman por el veterano Leslie Manion, que estuvo hace tiempo con los Phillies... Gyselman ha sido enviado al Buffallo...

En la opinión de los hermanos Dean, los Gigantes no son tan fieros como los pintan, y si usted entra en detalles, averiguará que los traviesos muchachos tienen porqué pensar así... El score de ambos con el New York es el siguiente: Deans, 8; Giants, 0..... El Coronel Rupert ha enviado un telegrama al hospital de San Luis donde yace Earl Combs, comunicando que todos los gastos que ocasione el gran outfielder corren por su cuenta... Esta es una razón convincente que explica porqué todos los jugadores del Big Show se fajan por pertenecer al equipo de los Yankees... Jim Weaver, un largo pitcher que los Yankees y Browns desecharon, obtuvo ocho victorias consecutivas antes de perder su primer game con el equipo de los Cubs... ¡Cómo se estará riendo de McCarthy y Honrsby, los dos managers que le pusieron el veto a su actuación!... Said Sam Jones celebró el otro día el 42th aniversario de su nacimiento, blanqueando a los Senadores de Washington... Fué un triunfo impresionante, que le brindó su octava victoria de la season... Jones ha ganado ya 229 juegos en su carrera, que se extiende a 20 años de labor, en seis distintos clubs de la Liga Americana... Jones no ha vestido aún el uniforme de los Tigres y Filadelfia... Billy Dickey, catcher de los Yankees, ha sido multado en 25 pesos por el presidente Harridge, de la Liga Americana!... El otro día, en un game contra los Browns, Dickey perdió su frío temperamento y la emprendió a golpes con el umpire de home por haber declarado fair un batazo de foul del infielder Burns...

JUGARAN HOY LOS CUBS Y CARDENALES EL DESAFIO QUE TENIAN PROTESTADO

CHICAGO, julio 30. (AP).—Antes de comenzar la serie de cuatro juegos que tienen señalada para mañana, los Cubs de Chicago y los Cardenales de San Luis deben completar los dos innings del juego que celebraron el día 2 del pasado mes de julio, que fué protestado por los Cardenales cuando el umpire Kleim no cantó debidamente un field fly.

Los Cubs están arriba en el score 5 por 1, Babe Herman está al bate, con Billy Herman en tercera, English en segunda, dos outs y Hallahan en el box.

LOS REDS DE CINCINNATI COMPRARON UN CATCHER

LOS ANGELES, California, julio 30. (AP).—Los Reds de Cincinnati han comprado hoy al catcher Wilthrop Campbell, para ser entregado el año entrante, después de observar que el muchacho posee un sobresaliente record en la Liga del Pacífico.

Ben Eastman, notable corredor americano de cuartos de milla que continúa su marcha triunfal por las pistas europeas. Hace días, al competir en Stockholm, se apuntó un señalado triunfo, imponiendo un tiempo impresionante en la distancia.

McCARTHY CREE QUE LA SITUACION DE LOS YANKEES ES CRITICA

El piloto newyorkino considera que la pérdida de Combs ha de perjudicarle mucho ahora

NEW YORK, Julio 30 (AP.) —Teniendo a Benny Chapman con una rodilla en malas condiciones, a Babe Ruth en plena decadencia, lo que significa que no puede actuar todos los días y a Earl Combs completamente lisiado para todo el resto de la temporada, Marse Joe McCarthy, manager de los Yanks, ha considerado hoy crítica la situación de su team, y ha lanzado un poderoso S.O.S. a través de todas las ligas menores, anunciando que pagará lo que le pidan por los servicios de un hombre que pueda cubrir con eficiencia la vacante de Combs.

McCarthy se considera pobre en reservas, a pesar de que cuenta con los servicios de Myril Hoag, Sammy Byrd y Dixie Walker, cuyo brazo va mejorando notablemente. Habiendo pasado del 15 de Julio no puede entrar en negociaciones con ningún otro equipo del Big Show, y sus scouts dicen que ninguno de los talentos del Newark, su sucursal en las menores, vale lo suficiente para ingresar en el team.

McCarthy cree que su equipo no puede vencer si no encuentra un hombre como Combs, y se propone realizar toda clase de esfuerzos para lograr una transacción de importancia con uno de los equipos de la Costa.

Roger Honrsby, manager del San Luis Browns, ha discutido la situación de los Yanks, llamada crítica por McCarthy, declarando que «los Yanks pueden ganar con la novena que tienen».

«Lo único que le hace falta a ese team es espíritu»—ha dicho Rogers. «Los Yankees parecen desilusionados porque la mala suerte les persigue constantemente. De ese modo no pueden ganar. El Detroit está jugando con enorme entusiasmo, y ninguno de sus jugadores se dá por vencido hasta el último mometo. Por eso pueden ganar muchos juegos que tienen aparentemente perdidos».

McCarthy se queja de que no tiene outfielders. Bien, ojalá yo tuviese en mi team a Byrd o a Myril Hoag —termina diciendo el Rajá, con lo cual quiere significar que McCarthy no tiene que ir muy lejos para encontrar el sustituto de Combs.

Byrd, incidentalmente, está haciendo todo lo imaginario para apoderarse del puesto. En los desafíos en que ha participado ha bateado muy bien, siendo uno de los más seguros fildeadores del club.

El difunto Miller Huggins dijo una vez que Byrd, jugando todos los días, podría convertirse en uno de los mejores outfielders del Big Show, por tener la gracia de Ty Cobb y el estilo de Ross Young, pero Sammy jamás ha tenido una buena oportunidad. En 1933 Mc Carthy comenzó la season con él en el center, y lo sentó enseguida que entró en un slump.

Byrd fildea mucho, puede batear abundantes home runs y aunque no llena los requisitos que exige Mc Carthy, es deseado por todos los managers de la Liga Americana.

CURACION RADICAL Y RÁPIDA
SANTAL MIDY
de los Flujos Recientes ó Persistentes
Exigir la Firma:
PARIS. 8, rue Vivienne, 8
y en todas las Farmacias

BACARDI
CERVEZA HATUEY
MALTA HATUEY

M.E.C.D. 2016

LAS OFERTAS DE CRUDOS DE PUERTO RICO SE TERMINAN AL CUBRIR LA CUOTA LOS CENTRALES

Bolsa de la Habana

Cotización oficial al cierre de ayer, a las 2.30 a. m. en la Bolsa de la Habana

Bonos y Obligaciones.	Com.	Ven.
República de Cuba:		
1904 (Speyer)	93	98
1905 (Deuda Interior)	56	60
1909 (4 y medio por 100)	72	82
1914 (Morgan)	93	—
1923 (5½-Morgan)	76½	80
1945 (5½) O. Públicas	28	29½
(5½) 1935 (Obgs. Oro)	20	—
Recibos de Depósitos de Obligaciones Oro	10	—
Ayunt. Hab. 1a. Hip.	80	—
Ayunt Hab. 2a. Hip.	80	—
Centro Asturiano	30	—
B. Territorial, Serie B	15	—
Gas	91	—
Hav. Elec. (Consds.)	38	44
Hav. Elec. Debentures. (Obgls. no Hip.)	8	10
Mercados de Abasto y Consumo. 1a .Hip.	32	—
Nueva Fáb. Hielo	85	—
Papelera. Serie B.	75	—
Teléfono	64	—
Unidos	12	—
Acciones.	**Com.**	**Ven.**
Banco Territorial	2	—
Banco Territorial (Ben.)	⅛	—
Cervecera	00	00
F.C. Consolidados de Cuba, P.	2¾	3⅜
Cuba R. R.	3	—
Fibras y Jarcia	10	—
Hav. Elec. Utilities Co., P. 6 por 100	20	—
Hav. Elec. Utilities Co., P. 5 por 100	7	12
Hav. Elec. Railway Co., Preferidas	3	8
Hav. Elec. Railway Co., Comunes	½	2
Jarcia, P.	22	—
Jarcia P. ex-div. en ac.	22	—
Jarcia, C.	3	7
Licorera de Cuba	4	8
Metropolitan Auto	96	—
Naviera, P.	6	—
Naviera, C.	1¼	—
Nueva Fpb. Hielo	90	—
Nueva Fáb. Hielo (Ben.	19	—
Perfumería, P.	4	—
Perfumería, C.	¼	—
Pesca, P.	29	—
Pesca, C.	4	—
Teléfono, P.	15	35
Teléfono, C.	—	—
Unidos	2½	3¾
Union Oil	23¾	3¼

Cotización a un mes fecha, ayer a las 3½ p. m.

Bonos y Obligaciones.	Com.	Ven.
República de Cuba:		
Speyer, 5 por 100	93	—
Deuda Interior	56½	—
Speyer, 4½ por 100	72¾	—
Morgan, 5 por 100	93	—
Morgan 5½ por 100	77½	—
O. P. 1945	28⅜	29½
(Obligaciones Oro)	15	—
Recibos de Depósitos de Obligaciones Oro	10	22
Rep. Cuba. (Azúcar)	77	—
República de Cuba:		
Julio 1934, G. Morgan	72	—
Julio 1935, H. Morgau	65	80
Julio 1936, I. Morgan	60	80
Julio 1937, J. Morgan	60	80
Ayunt. Primera	80	—
Ayunt. Segunda	80	—
Centro Asturiano	30	—
Cervecera Int.	21	—
Cervecera Int. (Obligaciones No Hip).	4	—
Gas y Electricidad	91	—
Hav. Elec. Railway Co	32½	—
Hav. Elec. Ry. Co. Obligaciones No Hip.)	8½	10
Jarcia de Matanzas	75	—
Nueva Fpb. Hielo	80	—
Papelera Cubana Serie B	75	—
Cuban Telephone Co.	61	—
Unidos	11	—
Acciones.	**Com.**	**Ven.**
Cervecera Int.	3	5
Cuba Railroad, Pds.	5	—
H. E. Utilities, Pfds.	20	—
H. E. Utilities, Prefs	7½	—
Hav. Elec. Ry. Co. Pds.	3½	—
Jarcia, Prfds.	22	—
Jarcia, ex-div. en ac.	22	—
Jarcia, Comunes	3	6
Licorera de Cuba	4	—
Naviera, Preferidas	6	—
Naviera, Comunes	1	—
Teléfono, Preferidas	20	—
Ferrocarriles Unidos	1	5
Union Oil Co.	2	5

VALORES

Con mejor tono que en la anterior semana, actuó ayer el mercado local de valores. Todas las impresiones que recogimos durante el día, convenían en la impresión —creencia en muchos profesionales— de que la semana que comienza será de firmeza y actividad. Esta ya se advirtió ayer en la Bolsa de la Habana, donde se operó en importantes cantidades con bonos de Speyer, Morgan y Obras Públicas.

Estos tuvieron ayer un avance. Por cierto que la cotización del cierre en New York, contrastaba con otros despachos de última hora que aseveraban no haberse podido cubrir órdenes al tipo de 28. Nos referimos al precio de comprador. En la Bolsa de esta capital había después del cierre compradores entre 28¼ y 28½, sin vendedores a estos precios.

Ello indica una nueva tendencia hacia el alza de esos bonos. El factor que la alienta, al no persistir provocaría de nuevo la baja, salvo de que otro factor la evitase. A estas oscilaciones de alza y baja nos tienen acostumbrados los bonos de Obras Públicas.

Firmes los de Speyer y Morgan. Pesados los de la Deuda Interior. Sin ofrecer interés las Obligaciones Oro del Tesoro. Quietos los industriales y de servicios públicos.

CAMBIOS

Tipos de venta al cierre, ayer, en Bancos de esta capital:

New York, cable	1/10P.
New York, vista	1/10P.
Londres, cable	5.04¼
Londres, vista	5.04
Madrid, cable	13.69
Madrid, vista	13.68
París, cable	6.60½
París, vista	6.90
Italia, cable	8.59
Italia, vista	8.58½
Bélgica, cable	23.51
Bélgica, vista	23.50
Alemania, cable	38.85
Alemania, vista	38.80
Hong Kong, cable	37.70
Hong Kong, vista	37.65
Toronto, cable	1⅞P.
Toronto, vista	1¾P.
Buenos Aires, cable	25.05
Buenos Aires, vista	25.00
Amsterdam, cable	67.80
Amsterdam, vista	67.78
Zurich, cable	32.67
Zurich, vista	32.65

CARTA SOBRE LOS GRANOS AL CIERRE DEL MERCADO

CHICAGO, Julio 30. — TRIGO: El mercado bajó desde los mejores niveles del día por ventas para aprovechar utilidad; pero cerró de 7-8 a 1 3-8 más alto que es el cierre más alto habido en varias semanas. El estimado de 475 millones de bushels, es alcista y por continuar el tiempo seco en Canadá, hubo buen volumen de compras. Winnipeg cerró de 1 3-8 a 1 5-8 más alto. Cronwell, experto en cosechas, que ha estudiado detenidamente la situación del Canadá, estima que la cosecha de las tres provincias occidentales será de 284 millones de bushels, contra estimados de 340 a 350 millones el mes pasado. Los abastos visibles aumentaron en 5,435,000 bushels.

MAIZ: Cerró 1½ a 1⅝ de alza, aumentando las ventas del interior que fueron de 620,000 bushels, y las de embarque a 153,000.

AVENA: Este grano no reflejó la fuerza de los demás, cerrando de ¼ a ⅜ de alza. Las existencias visibles bajaron en 127,000 bushels. The Miller estimó la cosecha en 575 millones de bushels.

CENTENO: Avanzó de 1 8-8 a 1¼ bajando las visibles en 170,000.

El Oro y la Plata

Al cierre ayer del mercado local del dinero, tomamos los siguientes tipos:

Oro	
Compradores	61½P.
Vendedores	62½P.
Plata	
Compradores	1½D.
Vendedores	1¼D.

Aumentan las exportaciones a los E. Unidos

Las cifras del intercambio comercial han mejorado en los cinco primeros meses

Se ha operado una franca reacción en las cifras estadísticas del Comercio Exterior de los Estados Unidos, según datos oficiales suministrados por el Departamento de Comercio de Wáshington, D.C., y recopilados por la Revista «Cuba Importadora e Industrial».

Véase el valor de las mercancías importadas y exportadas por los Estados Unidos en los primeros cinco meses de los últimos años:

5 meses.	Importaciones
1929	$ 1.932.953.000
1930	$ 1.485.603.404
1931	$ 934.153.410
1932	$ 636.528.495
1933	$ 469.928.666
1934	$ 694.833.151

5 meses.	Exportaciones
1929	$ 2.192.288.567
1930	$ 1.749.068.092
1931	$ 1.106.826.015
1932	$ 711.032.090
1933	$ 539.420.559
1934	$ 850.416.553

Como se ve, en ambos casos han superado este año las cifras de los dos últimos años; hecho éste que se atribuye a una mayor estabilidad en el comercio internacional en general, y también a la revalorización de la moneda americana que ha influído en el aumento de los precios de artículos de exportación, sin contar los efectos similares de otras medidas económicas de orden interior en los Estados Unidos.

Observaciones meteorológicas en Gran Caimán

El Director del Observatorio Nacional saldrá para dicha Isla a montar una estación

Probablemente en esta semana embarcará para Cienfuegos, el Jefe del Observatorio Nacional. Sr. Millás, quien lleva el propósito de trasladarse a la isla Gran Caimán al objeto de dejar establecido allí un punto de observación metereológica que resulta de gran importancia para Cuba.

El Sr. Millás que ya está al habla con las autoridades inglesas, pues Gran Caimán es posesión inglesa, montará allí una estación que resultará de positivos beneficios para la navegación por el Caribe y Golfo de México, y para Cuba, sobre todo en la época de los ciclones. El Sr. Millás, con los otros comisionados que lo acompañarán, embarcará en el crucero «Patria» que salió la noche del pasado viernes para Cienfuegos, para trasladarse a Caimán Grande que dista unas 120 millas de las costar sur de Cuba.

LOS DETALLISTAS DE CARBON VEGETAL SE REUNIRAN ESTA NOCHE

Dos Juntas Generales, con carácter extraordinario, celebrará esta noche la Unión de Detallistas de Carbón Vegetal de la Habana, en los salones del Centro Gallego. La primera dará comienzo a las ocho y media, para tratar los asuntos administrativos de la Sociedad.

La segunda Junta, dará comienzo a las nueve, paar tratar los siguientes asuntos: Problema de la escasez del carbón, sus causas, modo de evitarla; impedir que continúe el alto precio del carbón, cuyo extremo perjudica al pueb olconsumidor y al detallista.

El Ejecutivo ruega la asistencia de todos los detallistas de este giro, a dichos actos por ser de interés su presencia en las menciondas Juntas.

-OFICIAL-

República de Cuba.—Secretaría de Comunicaciones.—Negociado de Sellos y Material.—Comisión Local de Subastas.—SEGUNDA CONVOCATORIA.—Habana, Julio 19 de 1934. Hasta las diez a. m. del día 2 de agosto de 1934, se recibirán en el Negociado de Sellos y Material , Salón de Subastas de la Secretaría de Comunicaciones, Oficios y Teniente Rey, proposiciones en pliegos cerrados para el suministro de MUEBLES durante el año fiscal 1934 a 1935, y entonces se abrirán y leerán públicamente.—En el Salón de Subastas del referido Negociado, se facilitarán a los interesados, Pliegos de Condiciones y cuantos más antecedentes sean necesarios.

(Fdo.) **Miguel SUAREZ.**
Secretario de Comunicaciones.
21—22—23—24—30—31.

OFICIAL

República de Cuba.—Secretaría de Obras Públicas.—Negociado de Personal y Compras.—División de Compras.—Habana, Julio 25 de 1934. Hasta las 10 a. m. del día 2 de Agosto de 1934 se recibirán en el local de Subastas de esta División, proposiciones en pliegos cerrados para la Subasta No. 6, pedido 5001 del Negociado de Acueducto de Albear, para la adquisición de efectos eléctricos para el equipo de bombeo eléctrico instalado en Palatino, y entonces las proposiciones se abrirán y leerán públicamente.—En esta División se facilitarán, a quien los solicite, pliegos de condiciones, de proposiciones y demás detalles.—**Edelberto Pedro**, Jefe de la División de Compras.

27—31.

SUSCRIBASE Y ANUNCIESE EN EL «DIARIO DE LA MARINA»

Bolsa de Nueva York

Cotización oficial al cierre de ayer, en la Bolsa de New York, recibida por el hilo directo de Fenner and Beane

ACERO.	
Am. Rolling Hills	15
Beth. Steel	26⅞
Byers (A.M.) Co	14⅞
Mc Kees Tin Plate	82
Nat.l Steel	39½
Repub. Steel	12½
U. S. Steel	34¾
Vanadium	15½
ALIMENTOS.	
Am. Beet Sugar	9
Am. Sugar	64
Armour Ill. A.	4½
Armour Ill. Pfr	56½
Borden Co	24⅝
Canada Dry	15
Coca Cola	127
Corn Pro. Ref	61½
Cuban Amer. Sugar	6⅝
Gen. Foods	30
Grt. West. Sugar	30½
Manatí Sugar PPfr	4
Nat. Biscuit	33⅜
N. t. Dairy Prod	15⅞
Stand. Brands	18¼
United Fruit	66½
South Poto Rico	33⅛
AVIACION.	
Aviation Corp	4¼
Bendix Aviation	11⅝
Curtis Wright Corp.	2¾
Douglas Aircraft	17¼
North.Amer. Aviat	3⅜
Eperry Corp	7⅛
United Aircraft	14¾
F. CARRILES Y EQUIPOS.	
St. Louis and San Fran.	1⅞
Atchison	51¾
Atlan. Coast Line	26½
Balt and Ohio	15
Canadian Pac.	12½
Ches and Ohio	42½
Cons. de Cuba Pfr.	2¾
Del. and Hudson	38
Del Lack and Western	14⅞
Erie	12½
Great Northern Ry	13⅜
Illinois Central	15
Northern Pac	15½
N. Y. Central	20½
Penn. R. R.	24⅝
Southern Pac	16⅜
Southern Ry	13⅛
Union Pacific	103½
Amer. Car and Fdy	13¼
Amer. Locomotive	16½
Baldwin Locomotive	7¼
Gen. Ry. Signal	29¾
Pullman Inc	43½
PETROLEOS.	
Amerada Corp	43⅛
Atl Refining	25⅝
Cons. Oil	8¼
Cont. Oil	16⅜
Ohio Oil	9½
Houston Oil	13⅝
Philips. Petro.	15¼
Pure Oil.	7⅞
Seab. Oil of Del	25
Texas Corp	22
Tide Water Oil	9
Socony Vacuum	13¾
Stand. Oil N. J.	41½
Stand. Oil Cal	32
MOTORES Y ACCESORIOS.	
Auburn Auto Car	17
Bohn Aluminum	52
Brigys Mfg	14¼
Chrysler Corp	33⅝
El Auto Lite	16¾
Firestone T. Rubber	14¼
Gen. Motors	26½
Gooddrich.	9
Goodyear.	20
Mack Truck	23½
Murray Corp	4⅝
Nash Motors	13⅝
Packard Motor	27⅛
Studebaker	3
Timker Roller	27
U. S. Rubber	12¾
TABACOS.	
Amer. Sumatra	16¼
Amer Tobacco B	75½
Cons. Cigar	6
Gen. Cigar	38½
Ligg and Myer B.	95¼
Reynolds Tob. B.	44¼
QUIMICOS.	
Air Reduction	96¼
Allied Chem	125½
Amer Com. Alc.	24
Col. Corbon	62
Comm. Solvents	17¼
Du Pont de N.	85½
Freeport Texas	28
Lambert Co. (The)	24¾
Nat. Dist. Prod	17¾
Texas Gulf	31¼
Texas Gulf	31¼
Union Carbide	40½
U. S. Ind. Alcoh.	35¾
METALES.	
Alaska Juneau	19¼
Amer. Metal	17
Anaconda	11
Cerro de Pasco	36⅝
Dome Mines	40
Howe Sound Co	45⅜
Int. Nickel	23½
Kennecott	17½
Mc Intire P. Mines	45
U. S. Smelt and Ref	123½
TIENDAS.	
Kresge S. S.	17⅝
Kroger Gr. and Bk	28½
R H. Macy and Co	38⅜
Montgomery Ward	22⅞
Penney J. C.	55¼
Safeway Store	46
Sears Roebuck	34½
Woolworth	47½
SERVICIOS PPUBLICOS.	
Amer. and Foreign Pow	5⅛
Amer. Power and Lght	4⅝
Amer. Tel and Tel	107¾
Amer. Water works	15¾
Bklyn Man.	35⅞
Columbia Gas	9⅛
Com. and South	1⅝
Cons. Gas	27¾
Elec. Power and Light	4
Interbourough R. T. Co	6
Int. Tel and Tel	8⅞
Nat. Pow and Light	8¼
Nor American	12¾
Pub. Serv. N... J.	31½
Standard Gas	7¾
United Corp	4
United Gas and Imp	14⅞
Western Union	33
MISCELANEAS.	
Adams Express	6¼
Allis. Chalmers	11¾
Amer. Can.	93½
Amer. Mch and Fdy	12⅝
Amer. Radiator	10⅝
Burroughs Add	11¼
Case J. I.	38
Caterpillar T. C.	24
Celanese Corp	18⅞
Com. Inv. Trust	51¼
Congol. Nairn	25⅝
Continental Can	76¾
Deer and Co	12¼
Eastman Kodak	97½
Fox Film Corp	9¼
Foster Wheel	9¼
Gen. Asphalt	13½
Gen. Electric	17⅞
Gillete.	11⅜
Int. Business	134
Int. Cement	19¾
Int. Harvester	25⅛
Johns Manville	42⅛
Kelvinator	12
Lehman Corp	65½
Libby Owen	27¼
Liquid Carb	19⅞
Loews Inc	22¼
Nat. Cash Reg	13⅜
Otis Elevator	13⅞
PProcter and Gam	34½
Radio Corp	5
Radio Keith	1¾
Remington Rand	8
Simmons Co	9¾
Warner Brothers	3⅝
Waren Brothers	6
Westinghouse Elec	29⅞

BANCOS.	Comp.	Vend
Chemical	39⅝	40⅞
Nat.l City	22½	23¾
Chase Nat.l	24	25¼
Bankers Trust	59¼	60¾
Irving.	15⅛	16⅛
Guaranty	333	340
Royal Bank	158	162
Fst. Nat.l B. Boston	29	30

Bonos de Cuba

Cierre ayer en New York, por el hilo directo de Luis Mendoza y Co.

	Comp.	Vend.
República de Cuba:		
Speyer, 5 por 100	92½	—
Morgan, 5 y medio	95	—
Speyer, 5 y medio	72	76
Morgan, 5 y medio	76	79
O. Públicas, 5½	27⅛	28
H. Elec. Ry. Co., 5%	35	44⅞
H. Elec. Ry. Obli., 5½.	8	8½
Cuba Railroad, 5 por 100	26¼	26½
Cuba Railroad, 7½.	23	25
Cuba Northen, 5½	32¾	33¼
Eastern Sugar, 7½.	11	13
Manatí Sugar, 7½	14¾	23¾
Int. Tel. and Telegrah cuatro y medio	60	61

GANANCIAS Y PERDIDAS DE LAS EMPRESAS AMERICANAS

Westinghouse Electric obtuvo en el trimestre de Junio una utilidad neta de $1.744.000 contra pérdida neta de $2.078.000 en el mismo período de 1933.

Fairbanks Morse obtuvo en el primer semestre una utilidad neta de $22.000 contra pérdida neta de $1.026.000.

Houston Oil Co. of Texas obtuvo en el segundo trimestre una utilidad neta de $189.000 contra pérdida de $379.000.

Yellow Truck and Coach obtuvo en el trimestre de Junio una utilidad neta de $265.000 contra pérdida neta de $120.000.

Southern Dairies sufrió en el pilmer semestre una pérdida neta de $12.000 contra pérdida neta de $22.460.

M. A. Hanna Co., en el segundo trimestre obtuvo una utilidad neta de $32.000 contra $232.000.

National Steel Cop. obtuvo en el segundo trimestre una utilidad neta de $2.593.000 contra $1.532.000.

Eastern Rolling Mills Co., sufrió en el segundo trimestre una pérdida neta de $21.000 contra pérdida neta de $63.600 en el mismo período del año pasado.

American Relling Mills obtuvo en el segundo trimestre una utilidad neta de $1.472.800 contra utilidad neta de $307.200 en el mismo período del año pasado.

GODOY & MALARET
SEGUROS Y FIANZAS
(Insurance and Bonding)
Teléfono M-9866
AGUIAR 77
HABANA, CUBA

Cotizaciones

NUEVA YORK, julio 30. (AP). Cotizaciones del cierre en la Bolsa de New York:

Acciones: 805.940
Bonos: 9.449.100

COTIZACION DE LA PESETA

La peseta española se cotizó al cierre del mercado ayer, a razón de 7.30.46 por dólar.

COTIZACION DEL FRANCO

El franco francés se cotizó ayer al cierre del mercado, a razón de 15.12 por dólar.

COTIZACION DE LA LIBRA

La libra esterlina se cotizó ayer en el mercado local a $5.04.

HABANA CLARING HOUSE

Las compensaciones de cheques entre los Bancos asociados al Habana Clearing House se ascendieron en la liquidación de ayer a la suma de $1.015,730·12.

TABACO

Los fabricantes de Tampa siguen en el mercado adquiriendo rezagos y bancos de la última cosecha de Partido y Vuelta Abajo. Corral, Wodiska y Compañía, y Perfecto García and Brothers, registraron ayer sendos lotes de cincuenta y seis tercios.

También han vuelto al mercado, a hacer acopios de capas nuevas, varios fabricantes locales. Han de registrar algunas cantidades importantantes que reportaremos en próxima información.

Durante el día de ayer entraron en la plaza, las partidas de tercios y pacas siguientes:

De Placetas, para H. Duys y Compañía, 117 y 108.

Del mismo lugar, para Hijos de Facundo Gutiérrez, 138.

De San Diego del Valle, para Antonio Espino, 8.

De Santa Clara, para H. Duys y Compañía, 90.

De Vega de Palmas, para los mismos señores, 147.

De Placetas, para Muñiz y Hermanos, 126.

También de Placetas, para Manuel A. Suárez, 53.

De San Diego del Valle, para Sobrinos de Antero González, 50.

De Consolación del Sur, para H. Duys y Compañía, 58.

De Mendoza, para Toraño y Compañía, 29.

Del mismo lugar, para Sobrinos de Antero González, 95.

También de Mendoza, para Menéndez y Compañía, 165.

De Guane, para las Regalías de El Cuño, 92.

De Ovas, para Baldomero Fernández, 104.

De Placetas, para Cortés y Hermanos, 144.

De Puerta de Golpe, para Godinez y Hermanos, 49.

Del mismo lugar, para J. F. Rocha y Compañía, 81.

También de Puerta de Golpe, para Cano y Hermanos, 101.

De San Luis de Pinar del Río, para Toraño y Compañía, 14.

De Los Palacios, para Cano y Hermanos, 65.

LOS VALORES AL CIERRE DE LA BOLSA DE N. YORK

NEW YORK, Julio 30 (Por el hilo directo de Fenner y Beane).—La debilidad de esta mañana parecía reflejar el efecto adverso de los acontecimientos ocurridos recientemente, más bien que el efecto de las noticias. La situación en Austria está limitada a desórdenes internos exclusivamente. Las excesivas temperaturas parecen haber afectado las cosechas y aunque ese daño parece contrarrestado por las regalías a los campesinos, los mayores precios de los productos básicos agrícolas y los gastos federales de auxilio, aunque se reconoce que dichos gastos reducen el poder adquisitivo de los consumidores y contribuyentes en las distritos no afectados.

Dando por sentado que se mantenga bien la actividad mercantil durante las dos próximas semanas, las estadísticas deberán presentar comparación favorable con la de 1933, debido al receso marcado en los últimos meses del verano del año pasado, esto deberá verse claro en los vagones cargados y producción de energía eléctrica cuyos reportes se darán a fin de semana.

El volumen de las operaciones mostró tendencia definida a bajar hoy por la mañana, indicando que desde el punto de vista técnico el mercado ha mejorado notablemente durante la última quincena. Los valores parecen ahora tener una base más sólida de la que parte el futuro movimiento de avance.

CIERRE DE LOS BONOS EN LA BOLSA DE NUEVA YORK

NEW YORK, Julio 30.—El mercado de bonos cerró mezclado, estando irregular durante todo el día. Los extranjeros y los domésticos no demostraron tendencia definida. La lista de los del Gobierno cerró con alza de 1 a 2-22, con poco volumen.

El mercado actuó muy firme ayer con ofertas de Cuba a 1.75 c. y f. y los refinadores pagando a 1.72

Ganaron puntos los crudos para entregas futuras, en relación con el cierre del viernes. No ofreció cambio el refinado. En Londres se hicieron ventas al equivalente de 0.95 FOB Cuba

Además de una venta de 10.000 toneladas de Puerto Rico, a la National, pera llegar en seis de agosto, verificada a última hora del viernes, ayer se reportó otra venta a la mencionada Compañía, consistente en 1.300 toneladas para arribar también antes del diez de dicho mes. Ambas ventas a 3.18.

También se informó ayer que tanto la Pennsylvania como la National, cancelarán contratos debido a que han sido excedidas las cuotas individuales de los embarcadores portorriqueños.

Las ofertas de Puerto Rico, dicen otros informadores, están casi terminadas «porque casi todos los centrales han llenado sus asignaciones». Por esto, algún cargamento consignado a refinerías será declarado fuera de la cuota para 1934 al llegar a su destino.

Ante esa realidad los crudos de Cuba acentuaron ayer su firmeza. Dos cargamentos—45.000 sacos—de esta procedencia, cargándose, y para embarcar en agosto, fueron ofrecidos a 1.75 costo y flete. Mil toneladas de Filipinas, para arribar el día ocho del mencionado próximo mes, fueron también ofrecidas a la base de 3.20. Un cargamento de Puerto Rico, para embarque en los primeros días del mismo agosto, posiblemente era obtenible a 3.20.

Los refinadores mostraban disposición de comprar, pero a los precios siguientes: a 3.18 los crudos libres de derechos y dentro de la cuota de 1934; a 1.70 costo y flete los de Cuba para pronto embarque, y a 1.72 los de embarque en la segunda quincena del mencionado mes.

Hasta la hora del cierre no se había reportado una operación más, pues tanto tenedores como refinadores, sostenían sus respectivas posiciones.

Las existencias.—Las existencias de crudos en los almacenes afianzados de New York, eran ayer de 1.556.578 sacos y el viernes 1.544.588.

Cotización «spot».—La cotización «spot» de Willett and Gray el día veintisiete, 3.18.

Los futuros.—Abrieron firmes, de 0 a 3 puntos más altos. Después de los avances iniciales, el mercado declinó, y en los primeros momentos de la tarde se hallaba de 0 a 2 puntos más altos Al cierre de la Bolsa del Azúcar los precios quedaron como sigue:

	Cierre del día 27.	Cierre del día 30.
Septiembre	1.73	1.74
Diciembre	1.80	1.80
Enero	1.79	1.80
Marzo	1.82	1.83
Mayo	1.87	1.87
Julio, 1935.	1.91	1.93

Las ventas durante la sesión sumaron 14.250 toneladas.

El refinado.—No experimentó cambio alguno. Había de segunda mano disponible a la base de 4.70 para marcas de los Estados Unidos, y a 4.65 para las insulares. Pero esto sujeto a confirmación.

Mercado de Londres.—Cerró sostenido este mercado. Se efectuaron ventas al equivalente de 0.95 libre a bordo Cuba. Y había más vendedores a este precio. Pero no se informó el total de las ventas de esos crudos. El refinado no experimentó cambio. Las cotizaciones de la Terminal al cierre del mercado, quedaron como sigue:

	Cierre del día 27.	Cierre del día 30.
Julio	4/ 7	4/ 8
Agosto	4/ 8 ¼	4/ 8 ½
Septiembre	4/ 9	4/ 8 ¾
Octubre	4/ 9 ¼	4/ 9 ¼
Diciembre	4/10 ¾	4/11
Marzo	5/ 1 ¼	5/ 1 ¼
Mayo	5/ 2 ¾	5/ 3

La zafra de Cuba.—El movimiento en los puertos de Cuba durante la semana finalizada el 28 del mes de julio que termina, según el departamento de estadísticas de Lamborn, Hutchings and Company, fué como sigue:

	Toneladas
Arribos	39.461
Exportación	54.317
Existencias en puertos	632.766

Ingenios moliendo: 6.

Derretidos y entregas.—Los derretidos y las entregas por trece refinadores de los Estados Unidos de Norte América, según el Instituto Azucarero de aquella Repúblicas, es el siguiente:

	Derretidos — Toneladas
Enero 1 a julio 21, 1934.	1.950.000
Igual período año pasado.	2.205.000
Semana terminó julio 21, 1934	70.000
Igual semana año pasado.	10.000

	Entregas — Toneladas
Enero 1 a julio 21, 1934.	1.973.176
Igual período año pasado.	2.134.471
Semana terminó julio 21, 1934	80.648
Igual período año pasado	96.777

Consumo en Europa.—Según informes recibidos por la Secretaría de Agricultura de Washington, el descenso del consumo azucarero de Europa, puesto de manifiesto desde el máximo alcanzado en 1930-31 se ha prolongado a la temporada actual, acusando el consumo de los doce principales países de Europa, excepto Rusia, una merma de un dos por 100 en el período comprendido entre septiembre y mayo de 1933-34, comparado con análogo período de 1931-32.

No obstante, el consumo de dicho período acusó un aumento de un 1.1 por 100 sobre 1932-33.

De los doce países citados, todos, excepto Francia y los Países Bajos, utilizaron más azúcar en el período de 1933-34 que en el precedente de 1932-33.

Pero en comparación con el período de 1931-32, las cifras de 1933-34 indican sólo aumentos en Alemania, Hungría, Francia y Bélgica. Considerando el consumo de toda Europa en conjunto, incluso Rusia, el total se calcula en un 1.1 por 100 por debajo de la cifra de 1931-32.

En los tres primeros meses de 1934 se ha notado mejoría respecto a la caída sufrida por los precios del azúcar a fines del trimestre final de 1933.

La distribución en EE. UU.—La distribución de azúcar en los Estados Unidos, durante los seis primeros meses de 1934 (enero a junio inclusivess), ascendió a 2.915.812 toneladas de 2.240 libras, valor azúcar crudo, comparado con 2.955.002 toneladas durante igual período de tiempo el año próximo pasado. Una baja de 39.190 toneladas, o aproximadamente el 1.3 por 100, según cálculo preliminar de Lamborn and Company, Inc., de Nueva York.

La distribución de azúcar de remolacha ascendió a 824.764 toneladas de 2.240 libras, valor crudo, comparado con 638.077 durante igual período de tiempo el año próximo pasado. Un aumento de 186.687 toneladas o el 29.2 por 100.

La distribución de azúcar de caña ascendió a 2.091.048 toneladas de 2.240 libras. Una baja de 225.877 toneladas, o el 9.7 por 100.

MERCADO DE PIELES

Cierre ayer en New York, por el hilo directo de Fenner:

Año anterior:	
Septiembre	6.15
Diciembre	6.25
Marzo	6.35
Pieles standard:	
Diciembre	7.05
Marzo	7.45
Junio	7.55

MERCADO DE CAFE

Cierre ayer en la Bolsa del Café de New York:

Septiembre	7.99
Diciembre	8.12
Marzo	8.22
Mayo	8.28

MERCADO DE GRANOS

Cierre ayer en Chicago, por el hilo directo de Luis Mendoza y Co.

Trigo	
Septiembre	102⅜
Diciembre	103⅞
Mayo	106⅜
Maíz	
Septiembre	70
Diciembre	72⅞
Mayo	72⅞
Avena	
Septiembre	46⅛
Diciembre	47½
Trigo Winnipeg	
Octubre	89
Diciembre	90¼
Mayo	94⅜
Centeno	
Diciembre	76¾

MERCADO DE LA PLATA

Cierre ayer en New York, por el hilo directo de Luis Mendoza y Co.

Septiembre	46.15
Diciembre	46.26
Mayo	47.50

CAMBIOS EN NEW YORK

Cierre ayer por el hilo directo de Luis Mendoza y Compañía:

Libra esterlina	5.03⅞
Franco	6.59½
Peseta	13.66½

MERCADO DE METALES

Cierre ayer en New York, por el hilo directo de Luis Mendoza y Co.

Cobre, lb.	7.25
Níquel, oz.	35
Plata, oz.	45¾
Plomo, oz.	3.85
Zinc, lb.	4.65

MERCADO DE MANTECA

Cierre ayer en Chicago, por el hilo directo de Luis Mendoza y Co.

Julio	—
Septiembre	7.22
Diciembre	7.42
Granel	7.77

EMPRESA DIARIO DE LA MARINA S. A.

AVISO A LOS TENEDORES DE BONOS EMITIDOS POR $200.000.00

Se hace saber que el Cupón No. 2 de esta emisión de Bonos será pagado a partir del día 13 del presente mes de Julio, todos los días hábiles en la Oficina Principal de The National City Bank of New York, situada en Presidente Zayas esquina a Compostela, en esta ciudad.

Habana, 12 de Julio de 1934.

Empresa Naviera de Cuba
San Pedro No. 6. — Apartado No. 2490
Dirección Telegráfica: EMPRENAVE
HABANA. — CUBA

VAPORES DE LA EMPRESA: CUBA, BARACOA, CIENFUEGOS, EUSEBIO COTERILLO, JULIAN ALONSO, HABANA, MANZANILLO, GIBARA, LA FE, JOAQUIN GODOY, CAMAGUEY, RAPIDO, SANTIAGO DE CUBA, LAS VILLAS

Puertos de escala: — COSTA NORTE: — PUERTO TARAFA, NUEVITAS, MANATI, (VICTORIA DE LAS TUNAS), PUERTO PADRE (CHAPARRA) GIBARA, (HOLGUIN, VELASCO, BOCAS Y AURAS) VITA, BANES, NIPE, MAYARI, ANTILLA Y PRESTON) SAGUA DE TANAMO, (CAYO MAMBI, BARACOA, GUANTANAMO, (BOQUERON Y DESEO), SANTIAGO DE CUBA.

COSTA SUR: — CIENFUEGOS, CASILDA, (TRINIDAD) TUNAS DE ZAZA, SANTA CRUZ DEL SUR, MANOPLA, GUAYABAL, MANZANILLO, CAMPECHUELA, MEDIA LUNA, NIQUERO, ENSENADA DE MORA, Y SANTIAGO DE CUBA.

COSTA NORTE DE VUELTA ABAJO: — RIO BLANCO, BERRACOS, PUERTO ESPERANZA, SANTA LUCIA, (MINAS DE MATAHAMBRE), RIO DEL MEDIO, DIMAS, ARROYOS DE MANTUA Y LA FE.

REPUBLICA DE HAITI.—PORT AU PRINCE Y AUX CAYES
PUERTO RICO. — SAN JUAN.
REPUBLICA DOMINICANA. — MONTE CRISTI, PUERTO PLATA, SANCHEZ, SANTO DOMINGO.

BUFETE DE JOSE I. RIVERO
Notario: FELIPE RIVERO
Chacón No 25
HABANA
Teléfonos:
M-1472
A-8142

Si usted estuviera escogiendo el Banco con el que ha de tener negocios, ¿cómo lo desearía?

EXPERIENCIA, RECURSOS AMISTAD Y CORTESIA?

Todas estas son características del servicio de este banco que están a la disposición de nuestros clientes, cualquiera que sea la importancia de sus cuentas.

THE BANK OF NOVA SCOTIA
O'Reilly y Cuba, Oficios 28, Ave. de Italia 63, Padre Varela 650.
Camagüey, Cienfuegos, Manzanillo y Santiago de Cuba.

M.E.C.D. 2016

NO CONSENTIA NI CONOCIA MENOCAL, SU ACLAMACION COMO CANDIDATO A LA PRESIDENCIA

De la Vida Política

EL MENOCALISMO EN MARCHA

La nota saliente de la política nacional, ha sido la postulación del General Menocal para la Presidencia de la República, por la Asamblea Provincial de las Villas, que presidió a esos fines, el doctor Pedro Martínez Fraga.

La importancia de este hecho, no está tanto en la postulación, como en que despeja una incógnita que existía en el Conjunto Nacional Democrático; mientras que entre los «auténticos» aún es posible que el candidato presidencial sea un prócer distinto al doctor Grau San Martín para atender intereses superiores de una conjunción; mientras que el marianismo está aún lejos de hablar de Miguel Mariano como candidato; mientras el nacionalismo lo mismo puede postular a Cosme de la Torriente que a otro de sus prohombres; mientras cada sector aún tiene en «gestión» sus candidatos, el menocalismo, de Las Villas queriendo, al parecer anticiparse a todas las contingencias, y cerrar ya el paso para ninguna nueva orientación proclama por un grupo caracterizado de sus líderes que Menocal, el caudillo prestigioso y admirado por tantos partidarios, ha de ser el Presidente si triunfa el Conjunto Democrático.

Es de advertir que la organización del CND en el territorio nacional, está aún en barbecho, y que no se trata en rigor de una postulación que debe ser hecha por la Asamblea Nacional, después de constituídas las provinciales; pero haciendo a un lado las definiciones y análisis demasiado legalistas, y recogiendo ese acuerdo, que según informes dignos del mejor crédito, se ha tomado a espaldas del Caudillo, en su verdadera significación, hemos de inferir que no tienen apreciables probalidades de ser candidatos presidenciales, el doctor Cuervo Rubio ni el doctor Verdeja, cuyos nombres han venido dando ocasión a la formación de un «cuervismo» y un «verdejismo» que dentro del «Conjunto» constituían organizaciones de reserva que ahora pueden quedar inactivas.

En buena doctrina, y realizando las cosas con cierto método y cierta técnica, este acuerdo de la Asamblea villareña, luce extemporáneo y prematuro; hubiera lucido mejor la completa organización de todas las Asambleas provinciales, y la constitución de la Asamblea Nacional, cuyos Delegados a toda orquesta y con las salvas de ritual, habrían hecho esta misma postulación, porque nadie iba a discutirle al General Menocal una nominación entre Delegados que no serían más que menocalistas; un buen «maitre de hotel» no sirve los platos fuertes jamás, antes que los entremeses; tampoco es habitual entre buenos «gourmonts» darle a conocer todo el menú a sus invitados, sino irlos sorprendiendo con platillos sabrosos que le hagan el paladar a los manjares pesados; convengo con algunos menocalistas que ayer me hablaban de ello, que el mantenimiento de la incógnita, determinaba un «embullo» común a todos los partidarios de los demás aspirantes dentro del mismo Conjunto. Pero todos estos inconvenientes parecen bien compensados por la ventaja de saber desde ahora, que el Conjunto Nacional Democrático, considera más primordial para fijar su posición en la vida pública, la postulación del General Menocal para la Presidencia de la República, que todas las complejidades programáticas e internas, que habrán de ser resueltas bajo la ágida del caudillo, y según su consejo e inspiración. Martínez Fraga, Jefe máximo del menocalismo en Las Villas, reuniendo sus hombres y llevándolos a hacer esta proclamación previa del candidato presidencial, ha hecho con diferentes objetivos y trascendencia, un Cuatro de Septiembre menocalista...

Ayer tarde, un menocalista y un auténtico, discutieron furiosamente sus opiniones políticas, con motivo de la postulación del General Menocal; en vez de terminar este debate a trompadas, sin otra consecuencia que una deformación nasal o un ojo hinchado como ocurre en los países donde no se practica nuestro «canibalismo fraterno»; en vez de diluírse el disentimiento en una dosis abundante de improperios, los contendientes sacaron sus armas de fuego de las fundas, y uno de ellos morirá seguramente a causa de las heridas recibidas en combate tan desproporcionado.

Moraleja: tienen que aplicarse inflexiblemente las medidas «de jure» adoptadas por el Gobierno en materia de confiscación de armas a particulares, o se nos tiene que permitir a todos los ciudadanos el uso de un revólver o pistola, para ejercitar «normalmente» nuestros derechos cívicos.

Cualquiera de las dos cosas, produce idéntico resultado; pero es inexcusable optar por una de ambas radicalmente. Vean ustedes, si yo tenía razón en motejar de ingenuos a los que han pedido garantías al Gobierno para celebrar actos de propaganda política; en momentos en que un ciudadano no tiene garantías para emitir sus opiniones ¿cómo pensar en las otras? Lo mejor es irse «bandeando» así, y no quitarle los ojos a nuestro interlocutor, para atraparlo cuando se ponga nervioso y se apreste a sacar el arma homicida; la fórmula naturalmente requiere un poco de coraje y de fortaleza física; pero en tal defecto no cabe otra, que «madrugar», y llevar con nosotros la pesadumbre de haber matado a un hombre porque jugó su caudal a un quinielista que a nosotros nos caía pesado: que esa es en suma la diferencia que dirimen dos ciudadanos que defienden Partidos distintos...

La oposición a la votación por sorteo según me expresa un distinguido líder proletario que repudia el obrerismo rojo, está movilizada en realidad por los «ricos» contra los «pobres» de la política; naturalmente, el azar no hace estos distingos, pero los aspirantes políticos sí. Los Partidos, sino han de mantener el «control» de la elección, llevarán en sus boletas, nombres de atracción, atendiendo a sus zonas de influencia, y sin reparar en su situación económica sino en su «arrastre» de votación; entonces los elementos pudientes que siempre han ido a «comprar» sus actas, pierden todas las preeminencias que el dinero da en todas partes. Es tan interesante este aspecto que voy a meditar sobre él en estos días...

ALBERTO C. VILA.

INFORMACION POLITICA

Declaraciones del Dr. Miró Barnet.—El ABC y el caso Díaz Cruz. —Apreciaciones sobre el problema.—Espinosa y Cañal en Vuelta Abajo.—Las secciones de Propaganda y Educación abecedarias.—Numerosas fietas políticas auténticas.—Los agrarios. —El Dr. Ignacio Rodríguez Arias.—El programa del Partido Revolucionario Cubano.—Acción Constructiva del Vedado.—Declaraciones de Armando Rodda.—El Alcalde de Encrucijada.—Un cursillo sobre Derecho Constitucional.

EL GENERAL MENOCAL Y SU PROCLAMACION EN LA ASAMBLEA DE SANTA CLARA

Tratamos de entrevistar ayer al General Menocal, al objeto de conocer su opinión sobre la reciente proclamación que de su candidatura a la Presidencia de la República hizo, el pasado domingo, la asamblea del Conjunto Revolucionario Villareño, en Santa Clara. Nuestros esfuerzos resultaron infructuosos; no pudimos localizar al ex-Presidente de la República, por lo que nos acercamos a los elementos caracterizados del Partido del que es figura central el caudillo de las Tunas, quienes nos manifestaron que esa proclamación no solamente ha sido hecha sin el consentimiento del General, sino que, también, sin su conocimiento.

En el Departamento 427 de la Manzana de Gómez, donde se encuentran instaladas las oficinas del Partido Unión Nacionalista, nos encontramos con el doctor Miró Barnet, Secretario de Actas del Comité Ejecutivo Nacional, a quien le interrogamos sobre la posible coalición del Nacionalismo propagada en estos días por la prensa de esta Capital, y nos dijo: «No puedo asegurar ninguna coalición que todavía no es cierta, pero tampoco puedo negar la afinidad que existe entre los nacionalistas, marianistas y socialistas-democráticos».

«Opino—continuó diciéndonos el doctor Barnet—que estas tres tendencias afines ganarían mucho con un pacto, pues los valiosos elementos con que cuentan las mismas, serían una fuerza incontrastable si llegaran a fusionarse».

EL «ABC» Y EL DR. DIAZ CRUZ

Hemos hablado con uno de los principales dirigentes del ABC, acerca de los comentarios hechos por el doctor Díaz Cruz, en relación con el propósito de juzgar su caso en el Consejo Disciplinario de la referida organización. Dicho alto dirigente nos expresó sus deseos de no tratar el fondo de la cuestión debatida, porque la misma debe quedar íntegramente para ser resuelta por el Consejo Disciplinario del ABC. Sólo quiero referirme—dijo nuestro interlocutor—a las implicaciones políticas que el doctor Díaz Cruz trata de derivar, al afirmar que el acuerdo en contra suya es un motivo de inseguridad para cada uno de los abecedarios. No es cierto—dice nuestro comunicante—que la masa abecedaria carezca de garantías democráticas frente al Consejo Central y al Tribunal Disciplinario Nacional, toda vez que estos organismos son electos por un procedimiento democrático, en una Asamblea Nacional, que puede ser convocada a sesión extraordinaria, incluso para revocar las designaciones de los funcionarios electivos del ABC, ya sean del Consejo Central o del Tribunal Disciplinario Nacional. Puede también esa Asamblea Nacional revisar cualquier acuerdo del Consejo Central, ya se refiera éste a cuestiones meramente administrativas o a las líneas directrices de la política del ABC. Es, pues, visiblemente tendenciosa, nos agrega el abecedario con quien hablamos, la afirmación hecha por Díaz Cruz, de que someterlo a él al Consejo Disciplinario es someter la masa abecedaria a una amenaza de esclavitud. La masa abecedaria tiene plenas garantías en el ABC; puede provocar la remoción de sus altos dirigentes; puede revocar los acuerdos del Consejo Central del ABC: pero eso, para hacerlo con eficacia, debe hacerlo mediante los procedimientos legales establecidos en los Estatutos del ABC. La masa abeceria—concluye nuestro informante—tiene totales garantías en el ABC, como tienen en él mismo, castigo adecuado, los que faltan a los deberes abecedarios.

EN LA OFICINA DEL «ABC
Labor política del ABC

Aurelio Espinosa y Mario Cañal, miembros de la dirección política del ABC, visitaron ayer las filiales de Guanajay y del Mariel, y en esos lugares advirtieron un gran entusiasmo en la realización de las labores políticas del ABC.

La Sección de Propaganda abecedaria

La Sección de Propaganda del ABC, hace saber a los Subramales «B», que deberán entregar los datos solicitados por la Dirección de dicha Sección, antes del viernes de la presente semana. Igualmente hace saber la propia Sección que los abecedarios interesados en trabajar en la misma, y que no hayan podido ponerse en contacto con sus respectivos jefes de células, deberán dirigirse directamente a las oficinas de la Sección, Manzana de Gómez 360 de 9 a 12 a. m. o de 2 a 7 p.m.

LA SECCION DE EDUCACION DEL «ABC»

La Sección de Educación del ABC, que dirige el doctor Orestes Figueredo, inaugurará oficialmente el próximo miércoles, a las nueve de la noche en la calle 9 número 12 y medio, en el Vedado, y bajo la dirección de la señora Adelaida Manrique de Rubiera, una nueva escuela para analfabetos, que es la tercera que ha organizado el ABC en la Capital de la República.

A los Jefes de Subramales

Se recuerda a los Jefes de Subramales B, que deben designar un delegado a la Sección de Propaganda, que habrá de ser el nexo entre esta Sección y los Subramales, y los cuales habrán de concurrir a las oficinas de la Sección de Propaganda, Departamento 362 de la Manzana de Gómez, el próximo miércoles primero de agosto, de 5 a 7 de la tarde.

PESAME DE «JUVENTUD ABECEDARIA»

Ha dejado de existir en el pueblo de Rancho Boyeros, la niña Olga Fernández, hija de nuestro querido compañero y amigo, miembro de «Juventud Abecedaria» Braulio Fernández Soto.

Juventud Abecedaria expresa su más sentida condolencia por tan irreparable pérdida, al compañero Fernández Soto y familia.

Oremos una plegaria por el descanso eterno de su alma.

EL DIRECTORIO DE A. C. EN LA «ACERA DEL LOUVRE»

Próximamente quedará constituído en la «Acera del Louvre» el Directorio de la «Acción Constructiva» con tal motivo tendrán un cambio de impresiones los miembros de la comisión organizadora el próximo viernes en O-Reilly núm. 7.

EL SR. ARMANDO RODDA DICE:

Interrogado el señor Armando Rodda, delegado para organizar los barrios del Municipio de la Habana, sobre la pasada reunión de los delegados municipales para organizar la Asamblea Municipal del Partido Revolucionario Cubano, nos dijo: «La toma de posesión de los distintos delegados enviados por los 43 barrios de la Habana, para organizar la Asamblea Municipal, se desenvolvió dentro del mayor entusiasmo y cordialidad posibles, todos estos elementos—continuó el señor Riodda—prometieron dar un gran auge a la organización del Partido en el Municipio de la Habana, pues todos están empeñados en que la fuerza política de los auténticos sea una realidad en la próxima justa electoral.

LA COMISION REDACTORA DEL PROGRAMA DE LA ASAMBLEA MUNICIPAL AUTENTICA

Moy, a las 6 p. m. se reunirán en el 5o. piso de la Manzana de Gómez, los miembros qne integran la comisión de Reglamento para la Asamblea Municipal del Partido Revolucionario Cubano, señores Luis Martínez, Armando Rodda, Félix Martínez, G. González y Raúl Cossío, para tratar de la redacción del dicho programa.

NUEVO S7MANARIO

El Dr. Alejandro Muxo, destacado miembro del Conjunto Nacional Democrático, dirigirá el Semanario Político «CHISPA» que saldrá la próxima semana. Esperélo.

EN FAVOR DEL DR. RODRIGUEZ ARIAS

Güines, julio 29 de 1934.

Sr. E. Fernández Arrondo Redactor Político del DIARIO DE LA MARINA.
Habana.

Distinguido Señor:

Tengo el gusto de comunicar a Ud. que con esta fecha ha quedado constituída la Agrupación Renovación Liberal, Amigos del Dr. Ignacio Rodríguez Arias, cuya DIRECTIVA es la siguiente:

Presidente: Francisco Díaz Rodríguez. Vicepresidente: Carlos Manuel Fiallo. Secretario de Actas: Benito Torres. Vice: Rolando Pérez. Secretario de Correspondencia: Juvenal Valdes. Vice: Pablo Rodríguez. Tesorero: Luis Miralles. Vice: Homero Hernández. Vocales: Inocencio Sierra, Israel Baños, David Díaz, Lutero Hernández, Gerardo Morales, Ateneo Ramos, Florentino Hernández, Luis Diago, Emilio Rodríguez Artiles y Rafael Armendi.

Haciendo la siguiente

DECLARACION DE PRINCIPIOS:

La Agrupación Renovación Liberal hace un llamamiento a todos los ciudadanos de buena voluntad y honestas actuaciones en la vida pública, para que cooperen al resurgimiento vigoroso del Partido Liberal dentro de las normas fundamentales de amplia Justicia y sana Democracia.

Esta Agrupación, reconociendo las dotes excepcionales, la devoción sincera hacia los más elevados principios de una ideología liberal digna, renovadora, que simboliza y encarna el Dr. Ignacio Rodríguez Arias, lo consagra como su más destacado paladín porque cree interpretar con ello la voluntad de las sufridas masas liberales, sin que esto signifique que deje de acatar el fallo decisivo de la mayoría consciente del liberalismo, cuando por medio del sufragio pueda emitirlo con entera libertad.

También se acordó,—en evitación de posibles torcidas interpretaciones—declarar solemnemente que nuestra acción no va encaminada a combatir a os poíticos viejos, sinó a aquellos políticos—jóvenes o viejos—que la opinión pública repudia.

Todo lo cual comunicole gustosamente, rogándole su atención para este asunto en su muy leída sección política.

Gracias, y mande a su respetuoso amigo y s. s.

Francisco Díaz Rodríguez.
Presidente.

EN LA OFICINA DE SERGIO CARBO

Mañana miércoles a las ocho de la noche en San Joaquín 37, letra B., se reunirá el Comité del Partido Nacional Revolucionario del Barrio de Atarés. Heriberto Fernández y Rafael Cordero, y Rodolfo Ferrer, firman la convocatoria. Se tratará sobre la reorganización de dicho Comité.

Hoy martes a las ocho y media de la noche en Sierra 4 se reunen los Presidentes y Secretarios de Comités de Barrios de la Habana del Partido Nacional Revolucionario.

Arturo T. Andrade, invita a todos los simpatizadores de Sergio Carbó que quieran afiliarse al Partido Nacionl Revolucionario, para que pasen por la oficina del Comité del Barrio del Pilar.

El Dr. Angel Daunidot, lider del Partido Nacional Revolucionario en Baez, Santa Clara, le informó a Carbó del éxito del Partido y del entusiasmo reinante en las masas liberales con motivo de haber sido excluídos los que eran sus jefes y fueron sus atropelladores.

José Díaz Alvarez, líder de os liberales puros en San Antonio de los Baños, trabaja muy entusiasmado con las orientaciones que en el pacto coalicionista traza Sergio Carbó. Díaz ha celebrado algunas conferencias con el señor Alfredo Rodríguez, director del PNR, en San Antonio de los Baños.

José Carreño, Presidente del Comité Pro-Abaratamiento de Servicios Públicos, de Cárdenas, se ha sumado con sus fuerzas al Partido Nacional Revolucionario, que dirige Sergio Carbó. Carreño, Agustín Ramírez, Eugenio Díaz Boleto, Juan Hernández Jorge, Eugenio Díaz Bolero, Juan Hernández Jorge, y Juan Caparó, están reorganizando activamente las fuerzas de PNR.

LA OFICINA ELECTORAL DEL DR. CESPEDES

AMIGOS y simpatizadores de la candidatura Presidencial del doctor y coronel de nuestras luchas por la independencia, Carlos Manuel de Céspedes, han abierto una oficina de propaganda política denominada «Vanguardia del Dr. Céspedes», en Lealtad número 136.

Según nos informa el señor Trujillo, Presidente de dicha Vanguardia, en la mencionada oficina se atenderá a cuantas personas se dirijan en busca de informes sobre las orientaciones del ex Presidente.

FIESTA SOCIAL EN EL HOTEL PLAZA DE JUVENTUD REPUBLICANA

Esta simpática institución se inaurará con una brillante fiesta, eminentemente social, el sábado primero, del entrante mes en el rood Garden del Hotel Plaza, ofreciendo la atractiva Verbena de las Rosas.

La fiesta se celebra al mismo tiempo como homenaje de alta distinción, de simpatías y afectos al ilustre Alcalde de la Habana, Presidente Nato y Presidente de Honor de Juventud Republicana, del señor Carlos Pelaez, Director Político de Acción Republicano Liberal, también Presidente de Honor y del Estado Mayor del Marianismo.

Promete culminar en un éxito sin precedente esta fiesta inaugural de Juventud Republicana que apoya el ramal 429 de Acción Republicana Liberal.

Ejecutarán en la fiesta un bello programa bailable, tres orquestas y una aplaudida banda Militar.

EN LAS OFICINAS DEL PAN.

MANUEL GOVIN VALDES, delegado en el barrio de Colón del Partido Agrario Nacional que preside el doctor Alejandro Vergara Leonard, dice lo siguiente:

Si de algo sirven las experiencias sufridas, los dolores padecidos y las angustias soportadas es para acondicionarnos para las saludables rectificaciones, encausando los destinos de la República por una era fecunda de reconstrucción nacional, en lo político, en lo económico y en lo social en beneficio de los intereses de la patria.

El calvario de la República representa para el pueblo de Cuba una enseñanza de incontables sacrificios de privaciones, miserias y opresión y debe producir en el futuro la completa renovación nacional de todos nuestros grandes males y errores, base fundamental para la absoluta tranquilidad del país y al propio tiempo la prosperidad y engrandecimiento de las Instituciones patrias.

Es necesario pensar de buena fe en estos momentos de incertidumbre e indecisión en los mártires que cayeron defendiendo la santa causa de la libertad, y recordar al venerable patriota Domingo Goicuría en los últimos instantes de su vida con sus imperecederas palabras de «Muere un hombre, pero nace un pueblo», y nosotros debemos honrar su memoria cumpliendo con la obra de reconstrucción nacional que representa el verdadero programa de la Revolución, laborando por una Cuba nueva próspera y feliz como la soñara el apóstol de nuestras libertades, el inmenso Martí.

Es necesario que todos los cubanos laboren de buena fé y sin ambiciones de ninguna clase para formar un frente único en defensa de los intereses de la patria, para que no sean estériles los grandes sacrificios que se efectuaron para derrocar la funesta Tiranía, pues de lo contrario sería retroceder a los procedimientos del pasado odioso que trajeron por secuela los grandes males que hicieron a Cuba infeliz.

El Partido Agrario Nacional lucha incansablemente por «Normas nuevas» y «Procedimientos nuevos» de acuerdo con los postulados de la verdadera Revolución y hace un llamamiento a todos los hombres de buena voluntad para que identificados con el programa que sustenta, laboren por una Cuba nueva próspera y feliz.

Manuel Govín Valdés.

ACCION CONSTRUCTIVA DEL VEDADO

Anoche quedó constituído el Directorio de Acción Constructiva del barrio del Vedado, en la calle de Baños y Mar, fueron electos Presidente y Srio. los señores: Enrique Val despino y Carlos Alfaro respectivamente. Al acto asistió numerosa concurrencia así como todos los altos jefes del Conjunto Nacional Democrático. Usaron de la palabra los señores Navas, Casuso, Muxó y el Comandante Miguel Coyula que hizo el resumen.

EL PERIODISTA JUAN MORENZA Y EL ALCALDE SANTAMARIA

Nuestro compañero Juan Morenza nos hace las siguientes manifestaciones en las cuales hace una justa defensa, al Alcalde de Encrucijada, señor Remigio Santamaría, dicen así:

«Se ha querido comprometer de alguna manera la reputación y honorabilidad del señor Remigio Santamaría, Alcalde de facto de Encrucijada, valor positivo y revolucionario de la política villareña, y una de las figuras más destacadas de aquella región. Los que tales cosas realizan, lo hacen intencional y veladamente, y esas imputaciones gratuítas merecen la repulsa de todos, los que conocemos las grandes virtudes ciudadanas del Sr. Santamaría, cuya actuación, labor y esfuerzos frente a los destinos procumunales del Término de Encrucijada, es encomiada por el propio Gobierno. Santamaría goza de un sólido predominio de opinión pública. Los hombres de su contextura moral, no pueden ser atacados ni enlodados por los que sin autoridad, carecen, por tanto, de la simpatía popular Su arraigada convicción del sentido del funcionario público, lo pone a salvo de la maledicencia de los eternos corifeos que su mayor sufrimiento, es la grandeza ajena y el bienestar de los demás.

Y ante tales pasiones dice Morenza, se levanta erguida la protesta unánime de un pueblo que no puede consentir ni tolerar que a su primera autoridad se le quiera restar prestigios ni virtudes»

MI OPINION
(Del Dr. Juan Espinosa y Espinosa)

Se debate entre el Consejo de Estado y el Consejo de Secretarios, cuál de las dos medidas será más eficaz para que la «pureza» del sufragio popular no sufra «adulteración»: si el sorteo de «candidatos» hecho por un Tribunal Judicial después de la elección ó el voto «preferencial» para decidir quién fuera el «agraciado».

Analicemos. El antagonismo existente entre las dos entidades, tiene un punto de contacto en lo fundamental, lo que es halagador; la buena fé, el buen propósito de garantizar que la voluntad del votante se refleje en los escrutinios de manera efectiva. Pero el sorteo, tal y como yo lo he leído, decididamente que no responde a ningún principio democrático, ni reflejaría jamás la voluntad del que emite su voto. De ahí que pudiera ser electo—esto es metafórico, porque nadie que sea sorteado puede ser electo—un candidato que tuvo el apoyo de su Partido para ser «postulado», pero no la sanción del pueblo para ser electo.

Suprimido el miembro político, la Ley, de facto, dicta una sanción contra el elector analfabeto, impidiéndole lo que han llamado «el voto preferencial». En cambio, el elector que sabe leer tendría la ventaja—esto en pro de los partidarios del voto preferente—esto como «premio» de la Ley a sus desvelos o al de los padres o tutores que le otorgaron ese bien—de poder elegir—votar—al que estima mejor preparado para el cargo a que fué «postulado».

El analfabetismo actual del pueblo cubano, después de una era republicana de 34 años—vergüenza da pensarlo—es la causa fundamental del problema que confrontan los dos organismos que hoy legislan en Cuba.

La solución democrática no es, ni puede ser un sorteo «a posteriori» de una elección, porque con ello se escamotearía la genuina voluntad del pueblo. El voto «preferencial» a que debe tener derecho el que sabe ejercitarlo—condiciones que puede exigir la Ley—es mucho más preferible, por el hecho de que si bien revela la voluntad de una minoría—los que saben leer y escribir—no es menos cierto que dentro del Partido en que ha triunfado la mayoría de electores, los más capacitados han designado a aquellos que se estiman los mejores para los cargos. Esta es la verdadera realidad.

Con vistas al porvenir, pudiera legislarse concediendo el voto a los analfabetos que hayan cumplido de 18 a 45 años solamente durante dos elecciones consecutivas, con la prevención de suprimírselo en las futuras, si para ellas no hubiese aprendido a leer y escribir. Así los políticos pondrían mayor atención a tan serio problema nacional—hoy es un «problema»—y sería, desde luego, un estímulo para obtener tan grande ventaja.

Todo esto, acompañado de una acción gubernamental—que no la ha habido en la República de Cuba desde que pasó el período glorioso del General José Miguel Gómez—tendiente a extirpar el analfabetismo. Sólo la Ley respetaría entonces al analfabeto que hubiese cumplido los 45 años; y eso porque a esa edad no sería fácil obligar a aprender al que no quiso o no pudo hacerlo entonces.

Analicen los señores legisladores de facto—saturados, sin duda, de un gran deseo de acertar—las razones que expongo. Los principios que informaron al Gran Expositor del Programa de Montecristi, esencia y fundamento de la Revolución Libertadora, deben ser pendón y pauta de los cubanos, en toda obra de encauzamiento de la vida nacional.

Y esta es la oportunidad en que haciéndose «libremente» una legislación cubana para el pueblo cubano, pueda aquélla ajustarse a tan sanas doctrinas y hermosos principios.

LA ALIANZA NACIONAL FEMINISTA EN NUEVA PAZ

Se nos informa que constituyó un éxito ruidoso la visita de las damas que forman parte de la Directiva de la Alianza Nacional Feminista al Término de Nueva Paz, en el que visitaron la cabecera, Los Palos y Vegas.

En Nueva Paz fueron recibidas por el Alcalde, Sr. Perdomo y autoridades, las que las obsequiaron con un almuerzo de más de doscientos cubiertos, en el que hicieron uso de la palabra, la Dra. María Gómez Carbonell, miembro del Consejo de Estado en representación de las mujeres y Presidente de la Comisión de Delegaciones de la Alianza, y la Sra. Forcade de Jackson, las que estuvieron muy elocuentes y acertadas, tratando el problema femenino cubano y mundial.

Además, asistieron la Sra. Pilar Prieto, la Dra. Palma, la Srta. Coronado, la Sra. Pascual, la doctora Fernández de Velasco, la Dra. Barinaga y otras componentes del Ejecutivo de la Alianza, siendo aclamada la institución en los citados lugares.

LA ADUANA DE CAIBARIEN Y EL SR. MONTALVAN

Por resolución del Secretario de Hacienda, ha sido ratificado en el cargo de Administrador de la Aduana del Puerto de Caibarién, el señor Teodosio Montalván y Fernández, en atención a los éxitos administrativos que durante su designación ha obtenido, elevando la recaudación de los últimos meses transcurridos a sumas que hasta ahora no se habían recaudado desde la danza de los millones. El Sr. Montalván ha demostrado contra los cargos que contra él hacían sus enemigos, que si ocupó la administración antes había consultado previamente a los coroneles Méndez Peñate y Mendieta.

EL COMITE GESTOR DEL BARRIO DE PUEBLO NUEVO DEL A B C.

En San Carlos 81, domicilio del señor Almeida, Presidente del Comité Gestor del ABC del Barrio de Pueblo Nuevo, se celebró un acto organizado por los miembros del mismo, con el fin de fomentar el Partido Político ABC. Una selecta concurrencia de damas de esa organización le dió mayor lucimiento a la fiesta, que resultó un bello exponente de la pujanza de los Abecedarios.

Usaron de la palabra, la Presidenta del Comité gestor de damas, el Dr. Joaquín Martínez Sáenz, el doctor Manuel Calderón y el señor Almeida que hizo el resumen.

Prometemos para mañana dar una información más amplia de este acto con las fotografías que en el mismo se tomaron.

FIESTAS AUTENTICAS EN CAMAGUEY, CIEGO DE AVILA, PLACETA Y CABAIGUAN

El doctor Llanillo lider auténtico, nos dice que en el gran parque Marte de Camagüey hicieron una demostración de fuerza los auténticos donde se agruparon miles de afiliados y simpatizadores organizados por el líder estudiantil Manuel A. Varona y Carlos Maristany el sub-secretario de Comunicaciones del gobierno del doctor Grau, hicieron uso de la palabra los oradores locales Cesáreo Olazabal, Ascar Padrón, Abel Marrero y Aurelio Cossío.

En Ciego de Avila celebróse otro gran mitin en el teatro Principal donde todo estaba copado, hicieron uso de la palabra por el comité municipal de Ciego de Avila, Guillermo Rodríguez, Basilio Soriol, doctora Cremensia Porro, Vivac Hoffman, Honorio Muñoz y otros, ambas fiestas celebradas en la provincia Camagüeyana fué un gran éxito para el partido revolucionario

Otras dos grandes fiestas celebraron los auténticos en la Provincia de Santa Clara una en Cabaiguan y otra en Placetas, en las dos la concurrencia fué numerosísima. En Cabaiguan el parque estuvo repleto, hicieron uso de la palabra numerosos oradores entre ellos el alcalde doctor Rafael Setmanat, Gómez Cortés, doctor Joery Trista, doctor Mario Aya Pomares, Juan de Dios Pérez y Angel Estape.

En todos estos actos concurrieron en representación del comité gestor nacional del partido revolucionario haciendo uso de la palabra en todos estos lugares los líders del partido doctores Carlos Prio Socarrás, Eugenio Llanillo, Inocente Alvarez Aurelio Alvarez, Ramiro Capablanca, Aurelio Fernández Concheso, y los señores Segundo Curti, Roberto Coloma, señora Josefina Pedrosa y Genara Pérez en representación de la avanzada feminista que constituyeron la misma en todos estos pueblos un gran éxito ha alcanzado el partido revolucionario en todos estos lugares.

Anuncios Clasificados Ultima Hora

ALQUILERES

a1 HABANA

LEALTAD NUMERO 125, CASI ESquina a San José, preciosísimos bajos, en lo mejor de la Habana, con sala, antesala, 3 amplias habitaciones baño completo, patio, cocina, servicio servidumbre, etc. Precio inigualado. Informes: Goizueta. F-3937. A-1

SE ALQUILA, REINA 888, BAJOS, 5 habitaciones, servicio criados patio traspatio. Llave en los altos. Informa: M-9323 y U-7988. A-1

a2 VEDADO

VEDADO: B. NUMERO 2, ALQUILO frescos y espaciosos bajos, portal, jardín, sala, saleta, 7 cuartos, comedor al fondo. Baratísima. Informan allí. A-2

SE ALQUILAN LOS ALTOS, DE 23 esquina a 10. Se componen de sala, comedor tres cuartos, cocina, baño. Informan en la Farmacia. A-2

CALLE 27 NUMERO 326, ENTRE A. y B. Vedado. Se alquilan modernos altos, con 5 habitaciones, 3 más en azotea y demás comodidades. Está a la brisa.

a3 CERRO y PALATINO

SAN SALVADOR 7-A., BAJOS, CASI esquina a Arzobispo, preciosa casita, con sala, 3 habitaciones patio, hall, baño, etc. Precio: 9 pesos. Informes: Goizueta. F-3937. A-3

b1 NAVES Y LOCALES

PARA VENTA DE GASOLINA Y ACcesorios. Alquilo local, 23 y 16, frente a «Partagás». La llave Limpiabotas del Café. B-1

ALQUILERES

b3 DEPARTAMENTOS

DEPARTAMENTOS PARA OFICINAS, se alquilan muy baratos, Edificio Prieto, Muralla 98. El mejor situado. La casa preferida de los comisionistas. B-3

21, ENTRE C. Y D., PRECIOSISIMO y fresco departamento, en nuestro moderno edificio «Tavel», sala comedor, 2 amplias habitaciones, baño completo, pantry, cocina. Elevador y empleados día y noche para el servicio de los señores inquilinos. Luz eléctrica y agua caliente en los baños. Precio: 17 pesos. Informes: Goizueta. F-3937. B-3

b4 HABITACIONES

O'Reilly 51
Se alquilan baratas, magníficas habitaciones, amuebladas, amplias, ventiladas y frescas, con abundantes baños, agua caliente y fría, a todas horas. Moralidad y buen servicio. B-4

SE SOLICITAN

s1 CRIADAS y CRIADOS

SE SOLICITA UNA BUENA CRIAda, para lavar y cocinar. Debe tener referencias Juan Abreu 80 «La Industrial Lanera S. A.», Luyanó. S-1

SE SOLICITA CRIADA DE MANO, peninsular, en Refugio 9, primer piso, después de las nueve. S-1

SE NECESITAN DOS CRIADAS, una para limpieza de la casa y otra para manejadora. Tienen que ser de color. Informan: Calle C. número 4, bajos, entre Calzada y Quinta, Vedado. S-1

SE SOLICITA CRIADA QUE ENtienda cocina y residir en el campo. Buen sueldo. Dar referencias Alturas Almendares No. 35, entre la Paz y Tropical, Alturas Almendares, teléfono FO-1959. S-1

s3 MANEJADORAS

SOLICITO EXPERTA MANEJADOra, de 30 a 40 años, de color o españolas, excelentes referencias, para Nobo, Calle G. esquina 19 bajos, una niña de 5 años. Casa del doctor Vedado. Telf. F-2268 S-3

s14 VARIOS

SE SOLICITA UN MATRIMONIO, sin hijos, para encargado de una casa de inquilinato. Se prefiere que sean extranjeros. Presentarse los dos en Cuarteles 4. De 8 a 11. S-14

SE OFRECEN

s1 CRIADAS y CRIADOS

SE DESEA COLOCAR UN JAPONES, de criado de mano, en casa particular. Tiene buenas referencias. Telf. A-9814, Miguel. O-1

SE DESEA COLOCAR UNA JOVEN española, para criada de mano, servicio de comedor o manejadora. Tiene rerefencias y es cumplidora, Aguila 231. Telf. A-3090. O-1

SE DESEA COLOCAR UNA JOVEN española, de criada de mano o de cuartos. Es honrada y sabe trabajar, Príncipe 12, letra B., entre Espada y Hospital. O-1

SE DESEA COLOCAR UN JOVEN, de criado de mano que entiende de jardín y de fregar máquinas. No tiene pretensiones. Informan: Prado 111. Telf. A-1544. O-1

SE COLOCA SEÑORA, DE MEDIANA edad, duerme o no en la colocación, como lo deseen mejor. No le importa no tener salidas, entiende algo de todo. Es persona seria. Informan: Marina 5, entre San Lázaro y Veinte. O-1

SE DESEA COLOCAR UNA MUCHAcha española de criada de mano o cuartos. Tiene referencias. No se coloca menos de 15 pesos. Telf. F-6228. O-1

SE DESEA COLOCAR UNA JOVEN española, para cuartos o comedor, para matrimonio solo. También desea colocarse un muchacho formal. Calle número 13 entre 2 y 429 Calle 13 número 29, entre 2 y 4, Vedado. F-3105. O-1

SE DESEA COLOCAR UNA JOVEN española de criada de mano o cuarto o de manejadora, tiene buenas referencias de las casas en que ha trabajado, está práctico en todo. Informan calle D y 25, teléfono F-005. O-1

SE OFRECE JOVEN ESPAÑOL, PARA criado de mano, plancha ropa de caballero. Tiene referencias. A-9195. O-1

JOVEN ESPAÑOLA DESEA COLOcarse, para cuartos o comedor, sabe coser y sirve a la rusa, cocina y limpia a corta familia. Tiene buenas referencias. M-3376. O-1

s2 COCINERAS y COCINEROS

SE OFRECE UNA COCINERA ESpañola para cocinar y ayudar algo en la limpieza, no duerme en la colocación. Telf. F-6108 Vedado. O-2

SE DESEA COLOCAR UNA COCInera, española, cocina a la criolla y a la americana. Calle 13 número 99, entre 12 y 14, Vedado. Para más informes: Telf. F-2567. O-2

COCINERO Y REPOSTERO, ASIATIco, desea colocarse en casa particular. Sabe cocinar a la criolla y española. Tiene buenas referencias. Informes: Telf. M-4823. Preguntar por Andrés León. O-2

SE DESEA COLOCAR UNA COCINEra y repostera, cocina criolla, española y americana. Habla español e inglés. Tiene inmejorables referencias, Concordia número 32, bajos, habitación núm. 3. O-2

SE DESEA COLOCAR UNA SEÑORA americana para cocinar y lavar, o manejadora. Informan: 12 y Quinta, Almendares, Anita. O-2

SE DESEA COLOCAR UNA JOVEN, española, seria, para cocinar y limpiar, para matrimonio o corta familia, de moralidad. Sabe hacer varios dulces. Informan en Corrales número 78, entre Angeles y Aguila. O-2

UNA JOVEN ESPAÑOLA, SE COLOca para cocinar sólo o para cocinar y limpiar. Es trabajadora y limpia. Informan: A-3090, Maloja 53. O-2

SE OFRECEN

s2 COCINERAS y COCINEROS

SE DESEAN COLOCAR DOS MUchachas, españolas, una para cocinera y otra para criada de mano sabe de repostería. Tienen buenas referencias. Informan en la misma ferencias. Informan en Animas 175, etre Soledad y Oquendo. O-2

SE DESEA COLOCAR UNA JOVEN, española, para cocinar y ayudar a la limpieza o lavar, Habana 47. La encargada informa. O-2

COCINERO Y REPOSTERO, JOVEN, español, se desea colocar en casa particular. Es cumplidor y sabe trabajar, es limpio y ordenado. Tiene referencias de muy buenas casas. Telf. M-6894. O-2

COCINERA Y REPOSTERA, MEDIAna edad, alemana, desea colocarse para cocinar y limpiar o sólo para cocinar. Cocina criolla americana y europea. Tiene referencias, Consulado y Neptuno. A-3343. O-2

SE DESEA COLOCAR UNA COCINEra, de color. Es repostera y tiene referencias, 17 entre 16 y 18, letra N., Vedado. Telf. F-2838. O-2

SE DESEA COLOCAR UNA JOVEN española, para cocinar y ayudar a la limpieza. Informan: Maloja 6, entre Angeles y Aguila. O-2

SE DESEA COLOCAR UNA SEÑORA del país, para cocinar o cocinar y limpiar a matrimonio solo o corta familia. Duerme en la colocación y tiene referencias. Telf. A-9044. O-2

s3 MANEJADORAS

PARA COLOCARSE, SE OFRECEN dos criadas, española, una manejadora, dos criadas del país una buena cocinera y una para cocinar y limpiar, Aguila 231. Telf. A-3090. J. Alonso. O-3

SE DESEA COLOCAR UNA SEÑORA, de mediana edad, para manejadora o criada de mano. Tiene buenas referencias, F-1278, Calzada 73, Vedado, Ferretería «El León». O-3

SE OFRECE MUCHACHA AMERICAna, para manejadora o criada de cuartos. Tiene buenas referencias. Telfs. F-6128 y F-3353. O-3

UNA MUCHACHA INGLESA, SE ofrece para manejadora. Tiene buenas referencias. Calle Quinta número 59, entre B. y C., Vedado. O-3

s7 Lavanderas y Lavanderos

UNA BUENA LAVANDERA, DESEA encontrar ropa para lavar en su casa. En la misma, una por horas, Baños núm. 15. O-7

s8 CHOFERES

CHOFER MECANICO, ESPAÑOL, con 12 años de práctica, se ofrece a casa particular. Tiene inmejorables referencias. Informan: Monserrate 31, Garage. Telf. M-1672. O-8

CHAUFFEUR ESPAÑOL SE OFRECE particular o comercio, tiene buenas referencias y conocimientos útiles en su profesión, es serio y cumplidor. Informan Aguiar 95, teléfono M-5568. O-8

COMPRAS

9 MUEBLES Y PRENDAS

COMPRO MUEBLES
Juegos cuartos, comedor, sala, recibidor, radios, neveras, objetos Artes, lámparas, muebles oficinas en general, máquinas escribir coser. Pagamos bien, «La Casa Gris», Angeles núm. 5. M-2914. C-9

COMPRO, DE SEGUNDA MANO, PEro en buen estado y a precio que sea atractivo, una mesa de escribir, sencilla y un librero, estilo Renacimiento. También un frailero y una poltrona. Avisar a Enríquez, Consulado 11, segundo piso, de 1 a 2 y de 8 a 9 p. m. C-9

VENTAS

1 CASAS

VENDO: OBISPO, 3 PLANTAS, BUEna renta, regalada, Villegas, punto comercial 2 plantas, urge negocio. 25, cerca Paseo, tres casas, dos en planta alta y una baja, fabricación primera, 683 metros, $12,000.00. Santa Irene, 2 cuadras Calzada, sala, saleta, 2 cuartos, servicios, cocina, patio, $1,400.00. Luyanó, portal sala, saleta, 2 cuartos, servicios, patio y traspatio, $675.00. San Francisco de Paula, 3 casas, madera y tejas, rentan $18.00 en $650.00. Solar, Jesús del Monte, 2 cuadras Calzada, 2237 metros $1,800.00. López, Aguiar 100. A-3318 y M-7430. De 11 a 1 y 5 a 6.

3 FINCAS RUSTICAS

VENDO, EN CARRETERA, A TRES leguas Habana, parcelas terreno, de terreno de 14,000 y 3,000 metros, con luz y agua. Trato directo: Cárdenas 81, Hotel Alcázar, Departamento 329, de 9 a 12 a. m.

ESTABLECIMIENTOS

VENDO PROPIEDAD ESQUINA CON establecimiento y cuatro accesorias también cambio por bodega la Habana y sus Repartos siendo chica, también le hago negocio Informan Belascoaín y Carlos III, café Celada, de 2 a 5, Pravia. V-4

VENDO UN NEGOCIO YA EN marcha. Deja 600 pesos al mes, en 10,000 pesos; un Tostadero de Café, 6,500 pesos vale el doble; una Tienda mixta, en 5,000 pesos. Informes: Prado y San Rafael, Vidriera, de 10 a 11. V-4

5 Bóvedas y Panteones

CEMENTERIO DE COLON, VENDO bóvedas, osarios y panteones. Los alquilo y los vendo a plazos. Vendo una Capilla, a plazos cómodos, cerca de la entrada. Doy dinero, también. Informan: Calle 25 número 422 entre 6 y 8. V-5

9 MUEBLES y PRENDAS

FAMILIA, VENDE LUJOSO JUEGO cuarto, 3 cuerpos, último modelo, 95 pesos; comedor, Arte Moderno, 60 pesos; otro, Renacimiento cuero legítimo, sala; recibidor, 30 pesos; lámparas finas, Concordia 127, Gervasio y Belascoaín. V-9

DINERO-HIPOTECA

d3 BONOS y ACCIONES

COMPAÑIA CUBANA DE ELECTRICidad, Banco Asturiano, Centro Gallego. Compro Acciones y Bonos, compro y vendo casas y solares, López, Aguiar 100. A-3318 y M-7430. D-3

M.E.C.D. 2016

CRONICA SOCIAL

DEL COTORRO

Anuncia la simpática sociedad «Primera Unión», de este vecino pueblo, una bonita fiesta bailable para la noche del sábado cuatro de agosto.

Llega a mi mesa la amable invitación que para la misma me remite la Presidenta del Comité de Damas, que es amiga muy apreciable de la distinguida señora Eduviges Isazi viuda de Aldama, portadora de la honrosa misiva.

Han tomado para esa gran fiesta los espléndidos salones que ocupa la valla «La Criolla» y la amenizarán una orquesta y el septeto «O. K. 1934».

Según se me informa, acudirá a ese baile un nutrido grupo de señoritas de distintas sociedades habaneras.

EL ANIVERSARIO DE ANTILLA

Celebró el décimo tercer año de su fundación la progresista sociedad viboreña que preside, merecidamente, el señor Antonio Estrada y Castellanos.

Los hermosos y frescos salones de la floreciente Antilla Sport Club albergaron una vez más a conocidos y estimados elementos de la sociedad habanera, que demostrando las simpatías que sienten por la misma, concurrieron a la velada.

He aquí el programa que se desarrolló:

Himno Nacional, por el maestro Armando Cartaya. Apertura por el señor Antonio Estrada, que pronunció un conceptuoso discurso, q. le valió aplausos repetidos. Poesía por la niña Noelia Ponce. Sonata al piano, por María Teresa Padrón y Hernández, activa y hermosa Secretaria del Comité de Damas. Alhambra, por los señores Angel Collado y Víctor Jiménez. Canto por la soprano dramático señorita Pura Bouserai Privace, acompañada por el señor Cartaya.

Memorias del Club, por el señor Pedrón Padrón, Presidente fundador de Antilla y actor muy aplaudido.

En la segunda parte, los Chorros de oro, por uno de los fundadores más queridos y entusiastas, el señor José García, artista también y de los buenos. Poesía de Plácido, por la niña Lydia Estévez Valdés. Caprice, vals, solo de piano, por Julita Loynaz, profesora de piano de las más distinguidas. Vals Arabescos, solo de piano, por Margot Pedro. Poesía «Al Niágara», por Juana María Aguiar. Romanza de la zarzuela «El Cabo Primero», por Silvia Quevedo y Julita Loynaz. Poesía «Verdades amargas», por Juana Goicochea. «Gitana», de Lecuona, por la soprano Pura Bouserai Prince. Discurso resumen, por el doctor Pedro González Nolasco, que estuvo acertadísimo en sus argumentaciones con relación a nuestra vida social.

La concurrencia fué obsequiada y la directiva estuvo atentísima, como siempre.

DOCTOR RAMIRO CUESTA RENDON

Designado para Fiscal del Tribunal de Urgencia. Sus amigos, que son numerosos, lo mismo en el circuito del Club Atenas, de donde es personalidad saliente, como en las demás sociedades, compañeros, veteranos y admiradores, le ofrecerán un homenaje el sábado próximo.

Incluiré el programa tan pronto se combine.

UNA NOCHE DE VERANO

Con este título se ofreció en la noche del sábado una fiesta en los Antiguos Jóvenes Fraternales.

Resultó muy concurrida.

El señor Gerardo García Lima, secretario de la sociedad, suscribe la invitación que para esa fiesta recibí.

FANTASIA ALEGORICA

Así titulan el festival que se ofrecerá en los amplios y magníficos terrenos de Antilla, situados sobre la Loma de Luz, el día cinco de agosto.

En este festival se conmemorarán cinco fechas, que se conservan en los anales de la conciencia nacional.

Cinco grupo de señoritas representarán cada uno los años 1851, 1868, 1895, 1902 y 1934.

Cuatro conjuntos se han contratado: «Jazz Europa», el septeto «Segundos Jóvenes del Cayo», el de Neno González, con su cantante Paulina Alvarez, y el septeto de Angel Piñeyro.

Alberto Coffigny Ortiz

Las defunciones ocurridas ayer en La Habana hasta las 4 p. m.

Lucía Osorio, mestiza, 54 años, Carmen número 39. Asistolia.

Encarnación Cartaya, negra, 53 años, San Nicolás número 42. Coma diabético.

Jesús Martínez Malo, blanco, 9 meses, 10 de Octubre número 560. Septicemia.

José Javier Jáuregui blanco, 77 años, Cerro número 472. Arterio esclerosis.

América Rodríguez, mestiza, 3 días, Línea y G., Vedado. Debilidad congénita.

Elvira Franchi Alfaro, blanca, 48 años, Hospital Universitario. Oclusión intestinal.

Julio González Santos, blanco, 3 años Hospital Las Animas. Poliomielitis.

Aida María Marín, mestiza, 11 meses, Hospital Las Animas. Poliomielitis.

Yolanda Santander, blanca, 7 meses, A. número 275, Vedado. Bronconeumonía.

Zoila de la Paz Fuentes, blanca, 22 años, Carmen número 66. Bronconeumonía.

José Fernández blanco, 8 años, Hospital Mercedes. Abceso del cerebro.

José Fernández Fernández, blanco, 49 años, Hospital Usiversitario. Cáncer del pulmón.

Ana Rondán, negra, 80 años, Hospital Universitario. Asistolia.

Herminio Oliva Martínez, mestizo, 45 años, Hospital Universitario. Hipertrofia cardíaca.

María López Reyes, blanca 38 años, Hospital Universitario. Asistolia.

Angel Martínez, blanco, 57 años, Hospital Universitario. Ulcera gástrica.

Antonio del Río, blanco, 75 años, Hospital Universitario. Ulcera gástrica.

Rigoberto Landa, blanco, 2 meses, Hospital Universitario. Gastro enteritis.

Felicia Aumiedo negra, 72 años, Cuba número 97. Ilium paralítico.

María del Pino Martel, blanca, 84 años, Príncipe número 12. Senilidad.

Leopoldo Worle Binter, blanco, 35 años, Quinta La Benéfica. Paludismo.

Blanca Manrique Alonso, blanca, 47 años, Arbol Seco letra E. Insuficiencia cardio renal.

Mario Rojo Medina, blanco 18 años, San Mariano letra C. Dicentería probable.

Mercedes O-Farrell Cabarga, negra, 64 años, Maloja número 155. Insuficiencia cardíaca.

Luis Zabala Rodríguez, blanco, 26 años, Casa de Socorro de Jesús del Monte. Traumatismo por aplastamiento.

Enrique Gil Valdés, blanco, 64 años, Enamorados número 6. Cardio esclerosis.

Altagracia Varela Ochoa blanca, 82 años, Tejar número 240. Hemorragia cerebral.

Rolando Pérez, mestizo 6 meses, Hospital Universitario. Pulmonía.

Paulina Núñez, mestiza, 6 meses, Hospital Universitario. Bronconeumonía.

Vicente Díaz, blanco, 70 años, Hospital Universitario. Enfermedad orgánica del corazón.

PROFESIONALES

p1 DRES. EN MEDICINA

DR. A. VENERO

Vías Urinarias, Impotencia, Sífilis. Curación rápida. Cuota semanal. Diatermia, Oznoterapia, etc. etc. Consultas de 9 a 12 a.m. y de 4 a 7 p. m. San Miguel 55, esquina a San Nicolás. Telf. A-9380. P-1

CORPORACION CLINICA

ACOSTA 7, HABANA. M-3930.

Médicos Cirujanos. Parteros y Comadronas. (RAYOS X., ANALISIS ELECTRICIDAD MEDICA, EXAMENES Y CONSULTAS, UN PESO, (POR ESPECIALISTAS. POBRES, 50 centavos. Cirugía Plástica, Tatuajes, Berrugas, etc., son quitados. Honorarios módicos. INGRESE USTED, DE 1 a 9. (TARDE) y (NOCHE). P-1

GABINETE UROLOGICO ALEMAN

VIAS URINARIAS

CONSULTAS GRATIS DE 7 A. M. a 7 p. m. Jesús del Monte 135, bajos, frente a la Quinta de Dependientes. Tratamientos modernos con vacunas alemanas para curar la gonorrea en 15 días. Telf. M-6784. No importa que sean crónicas o mal curadas. Garantizamos que no quedan recogidas. Facilidades de pago. Impotencia y debilidad sexual, piel y sífilis.

p7 ABOGADOS y NOTARIOS

Dr. ISIDORO CORZO

ABOGADO

Especialidad: DIVORCIOS. Calle 9 número 25, entre H. e I. Telf. F-5086 Vedado. P-6

DIVORCIOS

TRAMITACION RAPIDISIMA

De acuerdo con la nueva Ley, tanto para nacionales como para extranjeros.

BUFETE DEL DR. ANGEL VEIGA

Asuntos civiles y criminales. Edificio «La Metropolitana» núm. 812. Telf. A-2505.

BUFETE Y NOTARIA DEL

Dr. Fernando Barrueco

Divorcios, tramitación de Accidentes del Trabajo, Desahucios y toda clase de Asuntos Civiles, Administración de Bienes. Especialidades en asuntos administrativos. Departamento de Contabilidad para Comerciantes. Consultas: de 1 a 5. Telf. A-4829, Oficios 18, Departamentos 301, 302, 303, 304 y 305.

ALQUILERES

a1 HABANA

ALQUILO CAMPANARIO 74, BAjos, pegados a Neptuno, compuesto sala, saleta, cuatro habitaciones, comedor y demás servicios. Véalos de 2 a 4 solamente. Son frescos. A-1

VIRTUDES 160, BAJOS, SALA, COmedor 3 habitaciones, cocina y baño completo. Informes: Ramón G. Fernández, Infanta 47, esquina a Peñalver. Telf. U-1157. A-1

ESTRELLA 239 ALTOS, SALA, COmedor, 3 habitaciones baño y cocina. Informes: Ramón G. Fernández, Infanta 47, esquina a Peñalver. U-1157 A-1

GERVASIO NUM. 178

Sala, recibidor, zaguán, tres habitaciones de un lado, dos de otro, dos baños, galería, comedor, cocina, pantry dos cuartos criados. Informan: F-1893. A-1

OBRAPIA NUM. 51

Alquilo los bajos de esta casa, divididos para almacén, uno grande y otro pequeño, con servicios, completamente independientes, pudiendo comunicarse. Llaves: Obrapía 42. Informes: San Pedro número 6. Teléfono A-9619. A-1

SAN PEDRO NUMEROS 24 Y 26

Se alquilan los pisos altos y bajos de esta hermosa casa, contando uno y otro, con comodidades para consignación de buques, oficinas, consultorio, etc. Las llaves e informes: San Pedro número 6. Dr. Arturo A. Vázquez. Telf. A-9619. A-1

TENIENTE REY, NRO. 13

Se alquila el piso bajo de esta casa, propio para almacén o industria. Las llaves en San Ignacio número 72. Informes: San Pedro número 6. Telf. A-9619. A-1

CRISTO NRO. 2

Acabado de reparar y pintar se alquila el piso bajo de esta casa con comodidad para corta familia. Las llaves e informes en San Pedro número 6. Teléfono A-9619. Dr. Arturo A. Vázquez. A-1

SOL NUM. 2

Se alquila el segundo piso de esta hermosa casa, con comodidades para regular familia. Las llaves e informes: San Pedro número 6. Teléfono: A-9619. A-1

INDUSTRIA NRO. 27

Próximas a terminar las lechadas y demás arreglos del piso alto se alquila para regular familia. Las llaves e informes en San Pedro número 6. Dr. Arturo A. Vázquez. Teléfono A-9619. A-1

CAMPANARIO 155, BAJOS, SALA, un cuarto, baño completo, moderna, 13 pesos, de 10 a 1 y de 3 a 5. Dos meses fondo, propia para hombres solos. A-1

EL COLEGIO DE JESUS MARIA ABRE LA MATRICULA EL DIA 1ro. DE AGOSTO

El Colegio Jesús María, que en Revillagigedo 102 dirigen las Hijas de la Caridad, abre su matrícula para el curso de 1934 a 1935, el día primero de agosto, para dar comienzo a las tareas escolares el primer lunes de septiembre.

Las horas para matricularse en los grados elemental y superior, comercio, preparación para el Bachillerato y escuelas normales, son de 8 a 11 a.m. y de 2 a 5 p.m.

También queda abierta la inscripción al pensionado o casa para señoritas estudiantes de la Universidad, Instituto, Escuelas de Comercio y Normales. Se les atiende como en la mejor casa de huéspedes, se les lleva y trae en guagua, si así lo desean y se les ayuda a preparar sus estudios.

El Colegio Jesús María presta grandes a la cultura patria.

ALQUILERES

HABANA

REINA 131 Y ESCOBAR, BAJOS, 6 habitaciones, lavabos. Altos, hermosas habitaciones, con agua corriente, Salud 160-F., Apartamentos y casas, San Miguel 133, habitaciones. Informan, la misma y Café «La Isla».

ESCOBAR 113, BAJOS, SALA, SALEta, seis habitaciones, baño completo, comedor, cocina y servicio criados. Alquiler reducido. Verlos, de 8 a 12. Informan: A-1294. A-1

OQUENDO 1, ALTOS, MODERNOS, sala, saleta, seis habitaciones, baño intercalado, comedor, cocina, servicios criados. Alquiler reducido. Verlos, de 2 a 6. Informan: A-1294. A-1

SE ALQUILA, AVENIDA MENOCAL 103, una casa alta, cuatro cuartos, baño intercalado, sala, comedor, cuarto y servicios criados. Informes: Armand, Cortina y Milagros. Víbora. A-1

BELASCOAIN ESQUINA A SAN MIguel, altos, «La Noble Habana», alquilo tercer piso amplio, moderno, doble servicio, cocina, familia orden, $25.00. Informan peletería. A-1

FRESCOS Y HERMOSOS ALTOS, 17 pesos, sala, comedor, 3 habitaciones, baño completo, Concordia 176 y medio, entre Hospital y Aramburu. Llave e informes, bajos. A-11

ARAMBURU Y ANIMAS, CASAS MOdernas con sala, comedor, dos y tres habitaciones, baño y cocina. Todo flamante. Cerca tranvía. Alquiler $16. Informan Empedrado 49. A-2021. A-1

ALQUILO, PLANTA BAJA, ESCObar 80, entre Villuendas y Neptuno, sala, saleta, recibidor, 5 grandes cuartos, baño intercalado y de criados, cocina, comedor y 2 patios, de 3 a 5, en la misma. A-1

OCASION: EN PUNTO MUY CENtrico, siempre alquilado, se cede barato. Directamente del dueño, un piso con 7 habitaciones, todas alquiladas. Informes: O-Reilly 84, esquina a Villegas, Café «Paraíso». Telf. M-4241. A-1

SE ALQUILA, EN BELASCOAIN NUmero 125, entre Reina y Estrella, precioso, fresco y ventilado primer piso, compuesto de 3 habitaciones, cocina de gas y demás comodidades. Para más informes: Manzana de Gómez 240. Telf. A-4893. A-1

SE ALQUILA EL PRECIOSO CHAlet, Prado número 6, sala, recibidor, comedor, 4 espaciosas habitaciones, 2 baños completos, cuarto y servicio de criados, azotea. Informes: Prado 90, por Animas. Telf. A8903. A-1

MONTE 170, ALTOS. ALQUILO, TErraza, sala, saleta, 4 habitaciones, baño intercalado agua fría y caliente, comedor al fondo, cocina gas, cuarto y servicio criados y patio. Informan, bajos. A-1

ALQUILO ESPLENDIDOS ALTOS en Dragones 39, por Campanario, compuestos de sala, saleta, 5 habitaciones, 2 servicios, comedor, cocina, 2 patios, Informan, Dragones 39, almacén tabaco. A-1

¡BUSCA CASA?

LLAME AL

M.6747

SEGURAMENTE ALLI ENCONTRARA LA QUE Vd NECESITA O VAYA A

MORRO Y GENIOS EDIFICIO "GOMEZ"

ALLI LE INFORMARAN

A-1

VEDADO

SE ALQUILA JARDIN PORTAL, SAla, saleta, tres cuartos, baño, comedor, cuarto y servicio criados gas, patio 21 No. 283, entre D. y C. Informan en la esquina, casa madera, Vedado.

BUEN COCINERO REPOSTERO JOven chino, cocina criolla y española toda clase muy biena sazón, siempre muy limpio, hace pan americano, tiene recomendaciones. Informan Zanja No 45, Ferretería, teléfono U-7902 preguntar por Roque, desea colocarse casa particular. A-2

SE ALQUILA CHALET DOS PLANtas, 19 No. 261, entre D y E, bajos sala, comedor, pantry, cocina, servicios. Altos recibidor, cinco habitaciones, baño, garage cuarto chauffeur. Verla de 12 a 5. Informan: Consulado 60, bajos. teléfono M-1436. A-2

CALLE N., ENTRE 13 Y 15, VEDAdo, con jardín portal, sala, comedor, 2 habitaciones, baño, cocina, etc. Precio de situación. Informes: Ramón G. Fernández, Infanta 47. U-1157 A-2

23 NUM. 510, ENTRE 22 Y 24

Jardín, portal, sala, dos cuartos de un lado, dos de otro, dos baños, comedor salón alto, pantry, cocina, cuartos de criados, garage. Informan: F-1893. A-2

VEDADO, CALLE 19 No. 511 ENTRE 14 y 16, se alquila, amplia casa seis habitaciones, sala, saleta, baño intercalado, cielos rasos toda la casa jardín, patio y cocina, cuartos de criados con su servicio sanitario. Precio: $28.00. Informan: :12 esquina a 15, chalet, Vedado. A-2

CALLE 27, NRO. 9, VEDADO

Entre Hospital y Marina. Alquilo piso alto y uno bajo de esta moderna casa. Constan: sala, saleta, comedor al fondo y 3 dormitorios, con baño intercalado, cuarto y servicio de criados. Llaves e informes: San Pedro número 6. Telf. A-9619. A-2

ESPLENDIDA CASA SE ALQUILA, en la cale 11 entre E y F, compuesta de jardín, portal, recibidor, cocina, cuarto y servicio de criados, terraza, 4 cuartos y 3 servicios para familia. Puede verse todos los días de 4 a 5. Informan, Gervasio 110, altos, Telfs. A-6524 y A-6174. A-2

CALLE D. NUMERO 207, ENTRE 21 y 23. En lo mejor del Vedado, cómodo y moderno, interior. Informes, en la misma y en Neptuno 132, Joyería. Si la alquila para el primero, rebaja especial. A-2

17 NUMERO 580, ENTRE 26 Y 28, moderna, jardín, portal, sala, hall, tres habitaciones, baño completo, comedor, cocina. Alquiler rebajado. Verla, de 8 a 12. Informan: A-1294. A-2

H. NUMERO 122, ALTOS, MODERnos, sala, recibidor, hall, cuatro habitaciones, baño intercalado, comedor, cocina, demás servicios. Verla, de 2 a 6. Informan: A-1294. A-2

VEDADO: SE ALQUILA LA CASA, Calle 14 número 189, (entre 19 y 21, compuesta 3 cuartos, 2 baños, sala, saleta, terraza. La llave en los bajos. Su dueño: Calle 13 número 99, entre 12 y 14 A-2

ALQUILERES

a2 VEDADO

VEDADO. ALQUILO LOS ALTOS calle 28 entre 25 y 27, Vedado, construcción moderna con 6 cuartos, sala, comedor, y demás servicios. $20. Informes en la misma al fondo. Teléfono A-1827 de 3 a 6. A-2

DOS ESQUINA A 15, ESPLENDIDOS altos, moderna construcción, amplia terraza cubierta, sala, comedor, cuatro habitaciones principales y demás comodidades. Cerca varios Colegios. Informes, al lado. A-2

VEDADO: SE ALQUILA CALLE 22 número 5, entre 11 y 13, casa nueva, con sala, tres habitaciones, doble servicio y todo lo demás necesario. Telf. F-3034. A-2

VEDADO. $20. BAJOS Y ALTOS INdependientes. Calle Quinta No. 29 C, entre F. y G. bajos; dos cuartos, sala, comedor, baño, cuarto y servicio criados, portal, jardincito. Altos: cuatro cuartos, sala, comedor, baño, servicio criados. A-2

A4 Marianao y sus Repartos

REPARTO COLUMBIA, MARIANAO: Alquilo, Mendoza 58, esquina a Buenavista, una cuadra tranvías y Calzada Columbia. Moderna, jardín, portal, sala, tres cuartos, saloncito, baño intercalado moderno, hall central, comedor, cocina, pantry cuarto y servicio criados, patio, garage, agua caliente. Precio, 25 pesos. Informan: Mercaderes 40. Telf. A-6164. A-4

REGIO CHALET, AMUEBLADO, O sin muebles, 3 plantas, 14 casi esquina a Primera, entre A. y Primera, Reparto Almendares; 2 pinos altos, frente. Dueño la habita. Informan en la misma. Barato alquiler. A-4

ALQUILO, MIRAMAR, PROXIMA a las Ursulinas, 3 y 4 habitaciones, garage, dos cuartos criados, agua abundante, Novena Avenida, entre 20 y 22 y 20, entre 7 y 9 Avenidas, Miramar. Informan: 7 esquina a 4, La Sierra. Telf. A-7180. A-4

EN LO MEJOR DE LA QUINTA Avenida, esquina a 30, Miramar, altos modernos, independientes, lujosos, con todas las comodidades, guaguas y tranvías en la esquina, 45 pesos. Telf. FO-3145. A-4

a3 CERRO y PALATINO

LA ROSA, ESQ. STO. TOMAS

Cerro. Se alquilan las Accesorias B. y C., de la casa Santo Tomás número 1, a una cuadra de la Calzada del Cerro y con comodidades para corta familia. Llaves en San Pedro número 6. Informes en la misma. Telf. A-9619. A-3

A4 Marianao y sus Repartos

SANTA LUCIA NUMERO 4, MARIAnao. Se alquilan amplios altos, hermosa vista, muy baratos, con cinco cuartos, sala, comedor, portal y baño, alquiler $15.00. Informes, 12 esquina 15, chalet, Vedado. A-4

LA SIERRA, 6 Y A, ALTOS, CON sala, recibidor, despacho, comedor, cuatro cuartos, dos baños, dos terrazas, closets y cuarto y servicios de criados, $30. M-6947. A-4

ALQUILO ESPLENDIDA CASA EN las alturas Almendares, estilo Renacimiento español a precio de situación. Para verla e informes su dueña Avenida de la Paz, Alturas de Almendares. A-4

a5 J. del MONTE y la VIBORA

VIBORA, REPARTO SAN MIGUEL, el más higiénico y saludable, alquilo $12 casa moderna, portal, sala, dos cuartos cocina, colgadizo, servicios, independiente, guaguas frente. Pocito 1, Víbora. A-5

POR 10 PESOS, ALQUILO MODERnos y amplios altos, con todas las comodidades. Luis Estévez 133 esquina a Este, Santos Suárez. Llaves e informes: Este, letra C, bajos. A-4548. A-5.

SE ALQUILA SAN LAZARO 62, entre San Mariano y Santa Catalina, sala, 5 habitaciones, portal, gran patio. Informan: Belascoaín 79, de 2 a 5, altos. A75

SAN MARIANO 28 ENTRE SAN Lázaro y San Anastasio se alquila. Sala, zaguán, cinco cuartos, comedor, baño intercalado y de criado, patio y traspatio. Verla de 10 a 12. Informe Belascoaín 79 altos, de 2 a 4. A-5

LAWTON 83, entre SAN MARIANO y Vista Alegre, se alquila casa con sala, recibidor, tres cuartos grandes, baño, comedor, cocina y un gran patio $15

ROSALES, GORRIN Y MAÑAS
Administración de Bienes
Edif. La Metropolitana 610, M-6946

A-5

SAN MARIANO No. 36, ENTRE SAN Anastasio y Lawton, con portal, sala, saleta, tres cuartos, comedor, baño intercalado, cocina y servicios. Patio y traspatio. Garage ... $18

ROSALES, GORRIN Y MAÑAS
Administración de Bienes
Edif. La Metropolitana 610, M-6946

VIBORA. UNA CUADRA CALZADA altos de esquina, sala, comedor, 5 cuartos, buen baño y demás servicios Carmen 11, una cuadra antes el paradero, 18 pesos, (Víbora). A-5

SE ALQUILAN LOS FRESCOS E independientes altos de Estrada Palma 58, esquia a Heredia. Precio, $13.00. Las llaves en los bajos. La dueña: teléfono F-3155. A-5

ALQUILO CASA MODERNA, JARdín, portal, sala, 2 cuartos, comedor, cocina, baño, calentador, patio, lavadero, agua abundante, 15 pesos, Lacret 34-C., entre Juan Bruno Zayas y Cortina. Informan: Trocadero 24. M-6111. A-5

POR 10 PESOS, ALQUILO MODERnos y amplios altos, con todas las comodidades, Luis Estévez 123, esquina a Este, Santos Suárez. Llaves e informes: Este, letra C., bajos. A-4548. A-5

VIBORA. MILAGROS ESQUINA A Luz Caballero. Sala, jardín, portal, seis cuartos, baños, garage, cerca colegio Maristas y Lourdes. Llave al lado, telf. F-5557. A-5

ALQUILO, EN CARMEN Y LUZ CAballero, Víbora, chalet espléndido, con gran terreno para jardín, sala, comedor, cinco habitaciones, espléndidos baños, garage, gas, etc. Informan: Manzana de Gómez 240. Telf. A-4893. A-5

VIBORA. SE ALQUILAN CASAS Concejal Veiga 5, pasaje entre Estrada Palma y Libertad, sala, comedor, 2 cuartos, baño, luz $10.00, un cuarto $5 la encarfada. A-5

a6 STOS. SUAREZ Y MENDOZA

7 Y 8 PESOS, CASITAS MODERNAS, San Benigno número 24, entre Durege y Serrano, a una cuadra de los ómnibus y 2 de los tranvías. Informes, en la misma. A-6

SE ALQUILA CHALET EN PATROcinio y J. Delgado, 5 cuartos, 2 baños, garage, dos máquinas, cuarto y servicio criados, demás comodidades. Informan: M-2992. Patrocinio y J. Delgado. A-6

ALQUILERES

a7 LUYANO

REYES NUMERO 21, ALTOS, SALA, comedor, 4 habitaciones baño completo, completo, cocina, etc. Precio pleto, cocina, ect. Precio baratísimo. Informes: Ramón G. Fernández, Infanta 47, esquina a Peñalver. Telf. U-1157. A-7

CONCHA Y VELAZQUEZ, BAJOS, compuesta de portal, sala, comedor, 3 cuartos, baño y cocina. Informes: Ramón G. Fernández, Infanta 47, esquina Peñalver. U-1157. A-7

ALQUILO, PEREZ 10, LUYANO, PEgado a Concha, chalet 4 cuartos, baño, comedor, dos terrazas, portal. Informes: Telf. A-0108. A-7

SE ALQUILA, EN CONCHA Y GUAsabacoa, magníficos bajos y altos, compuestos, cada uno, de sala, tres habitaciones, baño y cocina, desde 12 pesos. Véalos e infórmese en la Manzana de Gómez número 240. Telf. A-4893. A-7

a8 LAWTON y BATISTA

ESQUINA $12

Acabada de pintar, cocina carbón nueva, Lawton 19, esquina Milagros, una cuadra guaguas y tranvías. Sala, comedor, 3 cuartos, baño, despensa. Llave enfrente, Tintorería. Informes: F-5843. A-8

ALTOS, MODERNOS, SALA, COMEdor, dos habitaciones, baño intercalado, tranvías y guaguas, a la puerta, 10 pesos. B. y 14, Lawton. Telf. A-9249. A-8

a13 ALQUILERES — VARIOS

CABALLERO EXTRANJERO, CONtribuiría alquiler casa o pisito, lugar recluído o conveniente. Habana, Vedado, habitado señora sola, preferible de edad, a cambio habitación, baño, dos días semanales. Detalles y teléfono: W. Sherman, Apartado 1062 S-A.

SOCIEDADES DE RECREO. ALQUIlase a orillas del Río Almendares casa club con basket ball, hand-ball, tennis, muelles propios. Dos plantas: gimnasio espacioso, taquilleros, duchas, cocina, cantina. Salón de baile, billar, biblioteca. Secretaría, guardarropía, portales, terraza. Informan O-Reilly No. 7. A15

b1 NAVES y LOCALES

SE ALQUILA, PROPIO PARA tienda o banco, un espacioso local, en la calle de Belascoaín 38, entre San Rafael y San José. Puede verse a todas horas. Informes: A-9539, Oficios número 18. B-1

ALQUILO AMPLIA NAVE EN SUbirana 99, entre Desagüe y Benjumeda. Agua abundante. Precio de situación. Informan Dr. López Ibáñez, Oficios 12, teléfono M-1518. Las llaves en la bodega de la esquina. H-1

MONTE 410, ESQUINA TEJAS

SE alquila propio para Establecimiento. Informan Escobar 10, altos, U-2885. B-1

CARLOS III, ESQ. A ESPADA

Se alquila hermosa nave, dotada de todos los adelantos y facilidades, para industria de importancia. Se escuchan proposiciones, para todo el local o parte re unos y otros. Las llaves e informes, en San Pedro número 6. Telf. A-9619. B-1

ALQUILO AMPLIA NAVE EN SUbirana 99, entre Desagüe y Benjumeda. Agua abundante. Precio de situación. Informa Dr. López Ibáñez, Oficios 12, teléfono M-1518. Las llaves en la bodega de la esquina. B-1

SE ALQUILA LOCAL, GRANDE, ESquina, propio para Bodega, Café. Se da barato. Oquendo y Jesús Peregrino, cerca de Carlos III. Llave: Carnicería esquina. Informes: M-2781, Oficios 82. B-1

¡BUSCA LOCAL PARA NEGOCIO?

LLAME AL

M. 6747

CON TODA SEGURIDAD ENCUENTRA EL QUE Vd. NECESITA O VAYA A

MORRO Y GENIOS EDIFICIO "GOMEZ"

ALLI LE INFORMAR

LOCAL, 600 METROS, PROPIO PAra almacén o industria. Alquiler reducido, Oquendo 1, entre San Lázaro y Animas. Verlo, de 2 a 6. Informan: A-1294. B-1

10 DE OCTUBRE 655. ESPLENDIdo local para establecimiento, al lado del paradero de los tranvías de la Víbora $60

ROSALES, GORRIN Y MAÑAS
Administración de Bienes
Edif. La Metropolitana 610, M-6946

B-1

HABANA Y MURALLA ALQUILO esta hermosa casa, de tres plantas, muy propia para almacén o depósito, con habitaciones para vivienda. Su precio de verdadera ganga. Para más informes: Manzana de Gómez número 240. Telf. A-4893. B-1

PARA VENTA DE GASOLINA Y accesorios alquilo local 23 y 15, frente a Partagás. La llave limpiabotas del café. B-1

PARA TALLER, INDUSTRIA, ALcén o cosa análoga. Se alquila la casa-nave con 300 metros, orientación norte. Marqués González número 22, entre J. Peregrino y Salud. La llave en el número 18. Telf. F-3220. B-1

SE ALQUILAN DOS ESPACIOSAS Y frescas naves, en Pozos Dulces, esquina a Desagüe. Precio de situación. Informes: Prado 90, por Animas. A-8903. B-1

CONSULADO 142, ESQUINA A NEPtuno. Se alquila un amplio y fresco salón, alto, propio para oficina o bufete. Para verlo, en la misma. Informes: Telf. A-8903. B-1

PRADO 11 SE ALQUILA UN LOCAL propio para comercio. La llave e informes: Prado 90, por Animas, Telf. A-8903. B-1

ESPLENDIDA OPORTUNIDAD. BOdegueros. Alquilo local de esquina con armatostes, nevera, mostrador con su molino eléctrico y demás enseres, doy gratis dos mensualidades al que la alquile. Santana No. 18 esquina Acierto, Luyanó, dueño de 5 a 6 Pila No. 10 Depósito carbón. B-1

PARA FONDA, HOSPEDAJE U OTRO comercio. Alquilamos, Cuba 166, dos plantas, esquina. Altos: cinco habitaciones. Bajos: para establecimiento. Todo $30.00. Lazo y Márquez, Empedrado 16. A-8450. B-1

ALQUILERES

b1 NAVES y LOCALES

ALQUILO NAVE POZOS DULCES No. 3, casi esquina Lugareño, 600 metros, cielo raso, propia para almacén, depósito, industria. Precio: $35.00. Informan en la misma. Teléfono U-2311. B-1

UNA NAVE DE CONCRETO 660 MEtros. Animas 191 de 10 a 12. telf. F-4682-M-9206. B-1

b2 APARTAMENTOS

SE ALQUILA EN CASA PARTICUlar un apartamento, se prefieren señoras o señoritas solas. Calle C No. 274 entre 27 y 29. B-2

SE ALQUILAN PRECIOSOS Y FREScos apartamentos. Vista río y mar. Sala, dos cuartos, baño intercalado, comedor fondo y servicios. $10 y $12. Hay garage. 17 No. 593, esquina a 26, Vedado. B-2

SE ALQUILAN DEPARTAMENTOS, muy frescos y baratos, en la calle 17 y 4, Vedado, compuestos de sala, comedor, 2 o 3 cuartos, baño, cocina y patio. Para más informes: Pregunten por el encargado, o Prado 90, por Animas. A-8903. B-3

b3 DEPARTAMENTOS

SE ALQUILA UN DEPARTAMENTO muy fresco, compuesto de sala, cuarto, hall, comedor servicio completo. $12.00, Calle 20 esquina a 16, altos, Vedado. En la misma informan. B-3

CASA MODERNA, PARTICULAR, DEcente, alquilo apartamento balcón, otra habitación anexa baño, agua luz siempre, vivir en familia, guaguas la puerta. Obrapía 65, segundo derecha. Referencias. B-3

PRECIOSO DEPARTAMENTO TRES piezas, vista calle, agua corriente, divisiones cristal. Barato, a familia sin niños, oficina o gabinete. Habana 24, altos, entre Peña Pobre y Cárcel. B-3

VEDADO. DEPARTAMENTO COMpletamente independiente de la casa K No. 5, entre 9 y 11, con sala, gabinete, recibidor, tres cuartos, baño intercalado, hall, comedor y demás servicios. Garage si se desea . . $35

ROSALES, GORRIN Y MAÑAS
Administración de Bienes
Edif. La Metropolitana 610, M-6946

B13

AMARGURA 31, ESQUINA A HABAna, departamentos y habitaciones, con lavabos. Hay un departamento en la azotea, de comedor, dos amplias habitaciones, cocina y baño. B-3

SE ALQUILA UN DEPARTAMENTO con dos grandes habitaciones con balcón a la calle para matrimonio sin hijos o mujeres solas, también se alquila una habitación con balcón para la calle, informes: San Miguel y Oquendo segundo piso, altos de la botica, se exigen referencias y se dan también. B-3

HABITACIONES

EN MURALLA 23 ALTOS SE ALquila una habitación fresca en $5 y comida $15.00, a hombres solos o matrimonio, admiten abonados al comedor a $15.00, comida a la española y a la criolla. B-4

NEPTUNO 106, 1er. PISO, ALQUILO 2 habitaciones, hombres solos o señoras o matrimonio solo, verse de 11 a 2 p.m. B-4

SE ALQUILA UNA HABITACION muy fresca con balcón a la calle y lalavabo de agua corriente. Casa de moralidad. Colón No. 23 primer piso. B-4

SE ALQUILAN 2 o 3 HABITACIOnes en A No. 288 entre 21 y 23, Vedado, precios muy paratos para guardar muebles o matrimonios sin niños. Verlas después 9 a.m. B-4

HABITACIONES

10 de Octubre 655, al lado [illegible] paradero de los tranvías, Víbora. Con gran patio central . . . .$5 y $6.

ROSALES, GORRIN Y MAÑAS
Administración de Bienes
Edif. La Metropolitana 610, M-6946

B-4

ALQUILO MUCHAS HABITACIOnes en Neptuno 221, altas y bajas y una accesoria para industria, el nuevo dueño da facilidades a los inquilinos desde 5 pesos. B-4

CASA DE FAMILIA, ALQUILA HAbitación con baño. Amistad 71, 2o piso teléfono A-6487. B-4

UNA HABITACION AMPLIA, CON vista a la calle y otra grande, espléndida. Se alquilan, en Galiano 68, altos de «La Opera».

AGUACATE 124, ALTOS

Se alquilan habitaciones, desde $4.00 en adelante, para hombres solos, casa tranquila y de moralidad. Informan en los bajos. B-4

ALQUILO SAN JOSE 9 ALTOS, ENtre Galiano y Aguila, Academia, 2 habitaciones juntas o separadas, una balcón calle y lavabo, fresca, será único inquilino a caballero o matrimonio solo, pido y doy referencias. B-4

ALQUILASE HERMOSA HABITAción, muy fresca, vista a la calle, teléfono, calentador. Otra, pequeña, a persona sola, San Rafael y Belascoaín primer piso de «La Yarda». Entrada por San Rafael. B-4

SE ALQUILA EN SAN MIGUEL 51, altos, entre San Nicolás y Galiano, dos habitaciones para una o dos personas moralidad. Balcón a la calle, agua caliente. Teléfono M-7055. B-4

GALIANO 103, ENTRE SAN JOSE y Barcelona: Habitaciones espléndidas desde $25 para uno: dos. $37. Lavabos, baños intercalados, agua caliente abundante, excelente comida, limpieza, luz, teléfono. Sólo moral absoluta. Teléfono M-7380. B-4

AGUACATE 71. SE ALQUILAN cuartos altos y bajos, informes el encargado en la misma. B-4

EDIFICIO «CUBA», SEIS PISOS, Empedrado 42 Se alquilan amplias y ventiladas habitaciones, muy baratas, elevador, lavabos, luz toda la noche, orden y moralidad Telfs. M-2515 y M-5113 B-4

CALLE OCHO NUMERO 190 ENTRE 19 y 21, Vedado. Se alquilan amplias y modernas habitaciones, a precio de situación, no deje de verlas B-4

b5 CASAS DE HUESPEDES

CASA DE HUESPEDES: SE ALQUIlan magníficas habitaciones, a personas de moralidad, en Aguila 113, esquina a San Rafael, entrada por la Fotografía. Agua fría y caliente y una rica comida. M-8109. B-5

CASA DE HUESPEDES LA ISLA, frente al Parque La Fraternidad. Se alquilan habitaciones amplias y ventiladas. Baños modernos, con agua caliente. Comida excelente. Precios de situación. Teléfono M-6865. Monte 53, entrada por Factoría. B-5

ALQUILERES

b6 HOTELES

HOTEL HARDING

RESIDENCIAL

INVITAMOS a todas las familias honorables a que vengan a vivir en este nuevo «Plan por mes, con comidas». Muy estrictos en moralidad y en el orden.

$38 AL MES Dos personas con baño y comidas

INMEJORABLES COMIDAS

SERVICIO COMPLETO DE HOTEL

APARTAMENTOS a muy bajo precio. Dos cuadras del Malecón y Prado. Elevador dí ay noche. Agua caliente y fría siempre.

Crespo núm. 9. Teléfono A-6735. B-6

HOTEL LAS TULLERIAS

Preferido por los viajeros del Interior, céntrico y económico. Espléndidas habitaciones para matri: Avenida de Bélgica 91, (Monserrate), Habana. Teléfono: A-3648, frente al Parque Central. B-6

b7 CASAS de COMIDAS

SE ADMITEN ABONADOS AL COmedor en San Miguel 51, altos, entre Galiano y San Nicolás, (altos), Buena comida, todo de primera. Cocinero conocido de viajantes. Teléfono M-7055. B-7

SERVIMOS CANTINAS A DOMICIlio, una persona 40 centavos, dos personas 60 centavos. Pruebe y será nuestro cliente. Reina y Angeles Bar «El Polo». Hablen con el cocinero. B-7

b10 PERDIDAS

GRATIFICARE, A QUIEN DEVUELva, en Industria número 144, (Almacén de Tabaco), un librito de anotaciones diarias, año 1934, a nombre de Rothschild, que se ha extraviado. No se harán preguntas. B-10

SE SOLICITAN

b9 Agencias de Colocaciones

PARA LAS MEJORES CRIADAS Y oficinistas, ver «AGENCIA BEERS» A-3070. Necesito ama de llaves, coser bien, $30. O-Reilly 9.1|2, Havana. B-9

sp Personas de Ignorado Paradero

SE SOLICITA SABER EL DOMICIlio del señor Alfonso Serrano, en la Notaría del Dr. Pedro P. Llaguno. San Nicolás 144, esquina a Reina. SP

s1 CRIADAS y CRIADOS

SE SOLICITA CRIADA DE MANO peninsular, no muy joven y con referencias. Sueldo 12 pesos ropa limpia y uniforme. Hora para tratar, de 9 a 2. Calle 6 núm. 236, altos, entre 23 y 25. Vedado. S-1

CRIADO DE MANO PARA TODO, español, honrado, serio, para corta familia. Recomendaciones de donde trabajó. Sueldo doce pesos, casa, comida, ropa limpia. «I» número 191, Vedado. S-1

SE SOLICITA UNA MUJER LIMPIA y tranquila de mediana edad para ayudar quehaceres de una casa, sueldo 6 pesos. Si no reune condiciones, no se presente. Belascoaín 57, altos. S-1

SE SOLICITA UNA MUCHACHA formal y sin pretensiones para atender los quehaceres de un matrimonio solo. Bernaza núm. 22. 3o. piso. S-1

SE SOLICITA CRIADO SIN PREtensiones. Sueldo $10.00. G. esquina a Línea de 9 a 3. S-1

SE NECESITAN UN CRIADO DE MAno, y un chófer que tenga referencias, sueldo, $20 para el criado, y $25 para chauffeur. Informan, Compostela 58, bajos. S-1

SOLICITO UNA CRIADA DE cuarto en la calzada del Cerro 699, que no sea joven, que sepa coser, y que tenga buenas referencias. Sueldo 12 pesos y uniforme. S-1

SE SOLICITA UNA MUCHACHA, DE 16 a 20 años, que sepa servir a la mesa y que sea española, Monte 225. S-1

COCINERAS - COCINEROS

SOLICITO MUCHACHA JOVEN QUE sepa de cocina, y para todos los que haceres matrimonio solo, casa chica, mucha formalidad. Consulado 110, altos, de 9 a 12, exclusivamente. S-2

SE SOLICITA UNA COCINERA QUE duerma en la casa y tenga referencias. calle O No. 6, entre 17 y 19. Después de las 11. S-2

SE SOLICITA COCINERA QUE duerma en la colocación. H. número 130, entre 13 y 15. Se piden referencias. S-2

SE SOLICITA COCINERA JOVEN que ayude pequeña limpieza con referencias y dormir en la colocación. Calle 12 núm. 5, bajos derecha, Vedado, después de las 10. S-2

SE SOLICITA UNA BUENA COCInera que haga plaza y duerma fuera. Campanario 70, altos.

SE SOLICITA UNA COCINERA PEninsular que sepa cocinar bien y sea repostera, que haga plaza para dos matrimonios, solamente para cocinar, se da un buen sueldo. Calle 17 número 398 entre J y 4, altos de Vila Caridad. S-2

SE SOLICITA COCINERA BUENA para 5 de familia. Sueldo $15 si plancha y limpia patios y corredor, traer carta recomendación, dormir fuera, escribir Apartado 35, Habana, señor Durlan. S-2

SOLICITO DOS BUEÑOS COCINEros, reposteros, o cocineras, personas solas sin pretensiónnes, que duerman en el acomodo. Casa, comida y sueldo módico al comenzar. Consulado 56, altos. Residencia familiar. S-2

SE SOLICITA UNA BUENA COCInera, si no lo es no presentarse en la calle D número 200 entre 21 y 23 para tratar de 3 a 5.

SOLICITO MUCHACHA BLANCA, para cocinar y limpiar, en casa pequeña. Presentarse, después de las 8 a. m. Monte y Aguila, Edificio «Cagete». Departamento número 10. Sra. Roche. S-2

SOLICITO JOVEN ESPAÑOLA PAra cocinar y limpiar corta familia, sueldo, $12. Dormir en la colocación. Calle 20 No. 4 entre Calzada y Línea, vedado. S-2

COCINERA QUE SEPA COCINAR española o parda del país. Limpieza pequeño apartamento, vivir cerca sueldo $12.00. La parda que vino el miércoles que vuelva otra vez. Calle H No. 184, entre 21 y 23, Apartamento 1, Entre 9 y 12. S-2

s3 MANEJADORAS

SOLICITO UNA MANEJADORA igual española que de color que sea sana y esté acostumbrada a manejar, que tenga referencias. Informan: Felipe Poey esquina O-Farrill, una cuadra del paradero Víbora. S-3

SUSCRIBASE Y ANUNCIESE EN EL «DIARIO DE LA MARINA»

SE SOLICITAN

s6 COSTURERAS y MODISTAS

MODISTA: SE HACE CARGO DE TOda clase de costura. Da clases a domicilio. Sistema práctico. Se hacen vestidos, de $1.00, en adelante. Informes: Calle I. número 9, Vedado, F-6209. S-6

S11 Agentes y Vendedores

PARA TODA LA ISLA, NECESITAmos vendedores activos, ganando magnífica comisión, por adelantado, Artículo fácil, atractivo, útil. Gorriarán y Michelena. Metropolitana 808, Habana. S-11

s13 SOCIOS

NECESITO HOMBRE CON EXPEriencia en comercio al detall con $1,200 o $1,500 efectivo para estar frente establecimiento de 5 a 12 p.m. Se le interesará en el negocio. Escribir «Clasificados DIARIO DE LA MARINA, B. González. S-14

CAPITALISTAS: PATENTE PARA Cuba, producto 100 por 100 rendimiento. M. Martín. Informes: 5 p. m., Flores y Serafines, altos. Seriedad. S-13

¿HAY SEÑOR, SEÑORA, SEÑORITA disponga 400 pesos? nada perderá conociendo negocio moderno. Escríbame, detalles escrito o personalmente cualquier localidad. «Moderno», Anuncios clasificados MARINA, Habana. S-13

s14 VARIOS

¿EMBARCA USTED PARA EL EXTRANJERO?

Escríbame, enviando su nombre, dirección, sello 2 cts. Le remitiré grátis, muestra cigarrillos «La Competidora Gaditana». A. García, Gervasio No. 37, Habana. S-14

PERSONA DE SOLVENCIA MORAL y material, del comercio, se solicita como Jefe de Ventas de una importante industria. Dirigirse por escrito a Q. V. Apartado 752, Habana. S-14

FACILITAMOS TRABAJO EN CASA. Habana o interior, buena remuneración. Adjunte sellos contestación. Partida Publishing Co. Apartado 843, México D.F. México. S-14

ENFERMOS DEL ESTOMAGO

Hígado, Vesícula Biliar, Ulcera Gástrica o Duodenal, Colitis o Intestinos. Probad con un frasco del maravilloso patente, en polvo. **«Bismagen» y bendeciréis la hora en que decidisteis tomarlo.** S-14

SE OFRECEN

s1 CRIADAS y CRIADOS

SE DESEA COLOCAR UNA JOVEN para criada de cuarto y coser, corta por figurín, op ra cuidar niños y enseñarles inglés. Prefiere no dormir. Espada No. 5, altos. O-1

DESEA COLOCARSE UNA JOVEN española para criada de cuarto o comedor, sirve a la rusa, tiene buenas referencias. F-6063. O-1

DESEA COLOCARSE JOVEN ESPAñola criada de mano o manejadora, o habitaciones, sabe trabajar, es formal, señora mediana edad, se coloca de cocinera. Informan, Aguila 116, habitación 37. O-1

SE DESEA COLOCAR UNA JOVEN española de criada de manos o manejadora, tiene referencias en la calle 22 número 8, Telf. F-6169. O-1

SE DESEA COLOCAR UNA JOVEN española de criada de mano o manejadora, en la misma otra del país para cocinar, tienen referencias. Teléfono F-2244. O-1

DESEA COLOCARSE JOVEN ESPAñola para comedor o cuartos, sabe cumplir con su obligación y desea casa de moralidad. Informan, teléfono U-6772. O-1

SE DESEA COLOCAR UNA JOVEN española criada de mano o cocinera. Calle F entre 23 y 25. Teléfono F-6134. Pregunten por Manuela. Tiene referencias. O-1

DESEA COLOCARSE UNA CRIADA de color, para cocinar y ayudar alguna limpieza, o para lavar. Informan: Paula 55. O-1

DESEA COLOCARSE UNA MUCHAcha de criada o manejadora, tiene buenas referencias. Telf. F-2312. O-1

SE DESEA COLOCAR SEÑORA ESpañola de mediana edad, de criada de mano o cuarto, no le importa ir a las afueras, tiene buenas referencias. Informan M-2829. O-1

SE DESEA COLOCAR UNA MUchacha española para matrimonio solo o para limpiar, sabe trabajar de todo. Teléfono F-2312. O-1

SE DESEA COLOCAR UNA JOVEN para todos los quehaceres de corta familia. Prefiere dormir fuera. Llamar al Telf. A-3096. O-1

DESEA COLOCARSE UNA JOVEN española, de criada de mano, tiene buenas referencias. Informan: Amistad 20. Teléfono A-0515. O-1

SE DESEA COLOCAR UNA MUchacha de criada de manos o de cuartos o de manejadora, es formal y trabajadora. Telf. F-6112. O-1

DESEA COLOCARSE UNA JOVEN española para cuartos, sabe un poco lavar y planchar ropa de señora y caballero o para manejar. Desea casa formal, prefiere en el Vedado, se puede ver en Prado 89 entre Neptuno y Virtudes. O-1

SE OFRECE UN JOVEN ESPAÑOL para criado de mano, tiene toda clase de referencias y sabe su obligación. Informan: Telf. F-6248, 10 y 15, Bodega. O-1

SE DESEA COLOCAR UNA JOVEN española de criada de mano, entiende algo de cocina. Tiene referencias. Informan: Estrella número 61. O-1

COLOCANSE 2 MUCHACHAS ESPAñolas, una para cuartos o comedor, sirve a la rusa y la otra criada de mano o manejadora, tienen referencias. Teléfono A-3832. Estrella número 12 entre Angeles y Aguila. O-1

DESEA COLOCARSE JOVEN ESPAñola para criada de mano, sabe lavar y planchar y entiende un poco de cocina o limpiar y manejar. Gervasio 130, letra B entre Zanja y San José. O-1

SE DESEA COLOCAR UNA JOVEN española para cuartos o comedor, tiene buenas referencias. Teléfono F-2375. O-1

SE OFRECEN UNA CRIADA Y UNA cocinera, tienen referencias. Llame al Telf. M-9482. O-1

DESEA COLOCARSE JOVEN BLANca del país, para el servicio de un matrimonio solo. También una señora para servirle a caballero o señora sola. M-5745, María, Amargura 43, altos. O-1

SE OFRECE CRIADA ESPAÑOLA para cuartos y comedor, sirve muy bien a la rusa tiene muy buenas referencias, es de buena presencia. Teléfono A-3343. O-1

DESEA COLOCARSE UN JOVEN DE criado de mano. Tiene inmejorables referencias. Informan J. del Monte 346, teléfono I-3765. Tintorería. O-1

SE DESEA COLOCAR UN CRIADO de mano de mediana edad, sabe cumplir con su obligación. Informan A-1878. O-1

SE OFRECE UNA MUCHACHA ESpañola, para criada de mano, limpiar o manejadora. Tiene buenas referencias. F-1122. O-1

M.E.C.D. 2016

SE OFRECEN

s1 CRIADAS y CRIADOS

SE DESEA COLOCAR UNA JOVEN española, para criada de mano o manejadora. Tiene buenas referencias. Vive: Central Toledo número 71. Preguntar por Blanca. O-1

SE DESEA COLOCAR UNA MUCHAcha, española, para criada de cuartos o comedor. Sabe coser y no le importa ir al campo o fuera de la Habana. Tiene referencias. Informan Patrocinio número 7, Víbora, Departamento número 1. Antonia Fernández. O-1

SE DESEA COLOCAR UN CRIADO de mano, español, habituado servicio fino. Sabe hacer cocktails y sirve a la rusa. Tiene referencias de familias conocidas, San Lázaro 131, Bodega. M-4372. También es chofer.

SEÑORA MEDIANA EDAD DESEA familia para ayudarla en todo lo que se ofresca, sin pretensiones, informan en Acosta 72, Lawton, o calle 17, Vedado, botica de Ramos y en la fotografía de Prado 107. O-1

UNA MUCHACHA, ESPAÑOLA, DEsea colocarse de sirvienta de cuartos o comedor. Es fina, trabajadora y tiene buenas referencias. Telf. F-2375. Calle 17 número 231, esquina a G. O-1

s2 COCINERAS y COCINEROS

SE OFRECEN DOS MUCHACHAS DE color para cocinar y limpiar una; la otra para cocinar solamente. Informan en telf. M-5381. O-2

SE DESEA COLOCAR MUCHACHA española para criada de manos, es seria, trabajadora, tiene referencias Informan G y 25, Bodega, teléfono F-5553. O-2

SE DESEA COLOCAR JOVEN ESpañola para cocinar y limpiar o para limpieza solo, tiene buenas referencias. Teléfono X-2364, informa Terera, Blanco 50, Luyanó. O-2

SE DESEA COLOCAR UNA MUCHAcha española de cocinera. Buenas referencias, Malecón 306, altos, entre Escobar y Gervasio. Teléfono M-2357. O-2

DESEA COLOCARSE COCINERA DE color, inglesa, sabe cocinar a la criolla y americana, y hace toda clase de dulces, tiene buenas referencias. 11 número 118 entre 22 y 24, altos, apartamento 22, Vedado. O-2

BUENA COCINERA ESPAÑOLA MEdiana edad, sabe cocinar toda clase de comidas a la criolla y española, es limpia y cumplidora y tiene buenas referencias. Se ofrece para casa particular o comercio. M-4389. O-2

SE DESEA COLOCAR UNA JOVEN española para cocinar solo o para limpiar solo. Sabe cocinar bien, tiene buenas referencias. Teléfono F-6169. Línea 15 entre 16 y 18. O-2

SE OFRECE UNA BUENA COCINEra de color inglesa, cocina a la criolla y española, referencias, aseo, gusto. Telf. F-6188, Vedado. O-2.

SE OFRECE ESPAÑOLA PARA COcinar, sabe hacer dulces finos, tiene muy buenas referencias, otra de mediana edad para cocinar y limpiar. Telf. A-3343. O-2

SE OFRECE BUEN COCINERO ESpañol cocina criolla, española y francesa, repostería y pastelería agradable sazón, es hombre, solo sale al campo. Antonio Monserrate, 149, bodega, M-4761. O-2

UNA COCINERA Y REPOSTERA, DE color, ofrece sus servicios a familia cubana o extranjera. Tiene buenas referencias, a su gusto, Felicia, Vives 100 esquina a San Nicolás. O-2

SE OFRECE UN COCINERO REpostero chino, sabe cocinar, muy práctico española y criolla, cumple con su obligación. Tiene referencias de casa particular, llamar por teléfono F-4747 por la mañana de 9 a 11 y la tarde 4 a 5. O-2

MAESTRO COCINERO Y REPOSTEro, español, 31 años de edad, sin pretensiones, desea colocarse en casa particular. Sabe hacer toda clase de comida, dulces, helados y hacer plaza. Ha estado 4 años en casa del doctor Claudio Mendoza, 2 años, señor Pereira y 18 meses, señor Montalvo. Informan: Amistad 120. Telf. A-0515. O-2

SE OFRECE MUCHACHA, DE MEdiana edad para cocinera o criada de mano. Desea casa de moralidad. Telf. F-5128. O-2

SE DESEA COLOCAR UNA ESPAñola de mediana edad, de cocinera, cocina a la criolla y Española, sabe de repostería, tiene buenas referencias, Aguila 116. O-2

SE DESEA COLOCAR UNA SEÑORA, cubana, para cocinera o criada de mano. Tiene referencias y no duerme en la colocación. Informan, en San Rafael 112. M-9493.

MANEJADORAS

MANEJADORA ESPAÑOLA MEDIAna edad desea colocarse, sabe muy bien su obligación y va a cualquier parte, tiene excelentes referencias, Telf. F-4713, Calle 2 entre 5 y Calzada, Sra. de Mendizábal. O-3

SE DESEA COLOCAR UNA MUCHAcha española de manejadora, sabe trabajar de todo y tiene buenas referencias. Informan U-6628. O-3

SE DESEA COLOCAR UNA MUCHAcha, española, para manejar niño o cocinar y limpiar, para corta familia. Tiene buenas referencias, Compostela 67, altos, entre Obrapía y Lamparilla. O-3

s7 Lavanderas y Lavanderos

DESEA COLOCARSE PARA LAVANdera en casa particular, o para lavar fuera, calle C, entre Línea y Once solar número 18, habitación No. 4. O-7

s8 CHOFERES

CHAUFFEUR MECANICO ESPAñol, joven muy buenas recomendaciones de la última casa que trabajó diez años, deseo colocarme, sin muchas pretensiones. San Lázaro 68, teléfono M-4514. Emilio. O-8

CHAUFFEUR MECANICO, 18 AÑOS de práctica se ofrece, para casa particular, recien venido de Madrid. Llamar al Telf. F-6131, M. Villegas. O-8

SE OFRECEN

s8 CHOFERES

CHOFER AMERICANO DE COLOR, con 17 años en Habana, desea colocarse. Tiene buenas referencias. Llame: A-2356. Chris. O-8

s9 JARDINEROS

UN JAPONES JARDINERO DESEA colocarse en casa particular o finca. A-8780 O-9

JARDINERO JAPONES DESEA COlocarse casa particular o finca, sabe agricultura, tiene referencias. FO-9387. O-9

s10 OFICINISTAS

EXPERTO TAQUIGRAFO MECANOgrafo desea empleo en oficina, bufete o comercio. Habla un poco inglés. Dirección calle B entre 8 y 9, dirigir carta a Barrientos. O-10

SE OFRECE SEÑORITA TAQUIgrafa mecanógrafa para coger práctica de oficina. No desea sueldo. Teléfono M-4102. O-10

s14 VARIOS

AL COMERCIO O COMPAÑIA CERVECERA

SE ofrece chino que expresa y escribe correctamente en castellano, es mecanógrafo(chauffeur y conoce algo de cuenta, mucho conocimiento en el comercio chino y muy popular entre la Colonia China, por haber sido Presidente y Secretarios de varias Sociedades chinas, con mucha teoría y práctica en anuncios, especialidad para Inspector de Compañía Cervecera u otra. Buenas referencias bancarias y comerciales. Diríjase al señor Fas, P.O. Box, 2445. Habana. O-14

COMPRAS

1 CASAS

GRAN CENTRO DE NEGOCIOS

Compra y Venta de Casas, Solares y Establecimientos. Dinero en Hipoteca, seriedad y honradez. Neptuno 208 U-1802, entre Oquendo y Soledad, de 12 a 6 p.m. Informes N. Llenin. C-1

6 AUTOMOVILES

COMPRO UN AUTOMOVIL DE CINco pasajeros cerrado, pago al contado, no trato con corredores. Informan: F-3490. C-6

COMPRO AUTOMOVILES USADOS

En buen estado para la reventa o propios para desarmar.

ACCESORIOS Y REPUESTOS NUEVOS, DE IMPORTACION Y TAMBIEN DE USO. TODOS A PRECIOS BARATISIMOS.

J. S. García, Galiano 45, entre Virtudes y Concordia. M-2676. Habana.

9 MUEBLES y PRENDAS

COMPRAMOS Muebles, Equipajes

Máquinas de escribir y coser. Toda clase de objetos de uso.

Suárez 58 Tlf: M-6377 La Fortuna C-9

COMPRO A PARTICULARES, MAquina escribir Underwood, que esté en buen estado. Havana Commercial Condy Co., San Lázaro 178. C-9

A-6620: COMPRO MUEBLES

En todas cantidades. Liquido casas, oficinas, establecimientos, baúles, maletas, máquinas de coser, efectos sanitarios, radios. Negocio rápido. «La Moderna», Salud número 3. Telf. A-6620. V-9

Salud 11, DARRIBA

Compro muebles toda clase: Oficina, máquinas coser, escribir, contadoras, vidrieras, armatostes café y fonda, equipajes, casas completas, lámparas, mamparas, efectos sanitarios, radios. Aviso personal. No tenemos teléfono. C-9

U-2530: COMPRO

Muebles, objetos de arte, pianos, Radios, máquinas escribir y coser libros, vajillas en plata, todo lo que tenga, equipajes, oro viejo, muebles oficina. San Rafael 141, entre Oquendo y Soledad. C-9

ORO, PLATA, PLATINO.

Compro. Pago los mejores precios, Villegas 93, entre Teniente Rey y Amargura, «La Nacional». C-9

¿SE EMBARCA USTED? LE COMpramos sus muebles: Objetos de Arte, antigüedades. Le vendemos los equipajes, Salud número 9, esquina a Rayo. M-7179. (Cuando funcione).

A-9540: COMPRO MUEBLES

Máquinas de coser, escribir y sumar, radios de todas marcas, juegos de cuarto, sala, comedor y toda clase de piezas sueltas. Pago mejor que nadie. **El Modelo**, Monte 402. A-9540. C-9

ORO

Compramos prendas de todas clases, de oro, platino, plata o enchape. Monedas de oro y plata de cualquier nación.

CARBALLAL HERMANOS

SAN RAFAEL 138, entre Belascoaín y Gervasio. T. U-5744. Pagamos más que nadie. V-9

10 UTILES de OFICINAS

PUPITRES, COMPRO MAQUINAS

escribir, sumar, calcular, mimeógrafos, archivos, cajas para documentos, sillas giratorias, burós, libreros Kardex, tarjeteros, satélites, armarios de acero, Progreso 3, esquina Aguacate. M-8638. C-10

ARRENDAMIENTOS

1 CASAS

SE DESEA ARRENDAR CASA QUE tenga 10 a 20 habitaciones para dedicarla a inquilinato. Se admiten proposiciones en Corrales 32, María Quesada. A-13

3 FINCAS RUSTICAS

SE ALQUILAN LAS FINCAS «SAN Francisco», en Cantarrana, 80 mil metros, buena casa, agua, muchos frutales; «El Inca», a diez minutos de Cantarrana, espléndida casa amueblada, luz eléctrica, agua, frutales. 12 mil metros. Informan: Telf. F-1173.

VENTAS

1 CASAS

CASA MODERNA REGALADA 2,000 pesos; grandes facilidades pago, techos monolíticos, acera sombra, lo mejor Alturas Almendares, urge venta. Propietario de 3 a 6, Aguila 32. V-1

4 CASAS MAMPOSTERIA RENTAN $40, en $2.200, calle de Factoría, Vedada calle 17, una casa con todas comodidades en $13,000, García, Zanja 119. Telf. U-1363. V-1

HERMOSA, FRESCA Y COMODA REsidencia, para personas de gusto. El mejor Reparto. Rodeada de bonitos jardines. También una buena inversión. Puede verse, a todas horas, pues su dueño la vive. Avenida de Los Aliados número 46, Alturas de Almendares. V-1

NEGOCIO DE SITUACION: PROPIEdad de 4 casas, dos al frente y dos al fondo, en lo mejor del Vedado. También se cambia por terreno. Para más razones, en Neptuno 132, Optica. CD.

VENDO CASA, 2 PLANTAS, CALLE 27, Vedado, monolítica, 683 metros, sombra, jardín, portal, sala, recibidor, 4 cuartos, 2 baños, comedor, garage, 20,000 pesos, Campanería, Aguiar 68. M-7785. V-1

CASAS VENDO; 3 PLANTAS, 540 metros, frente Parque Central, comercio. $70,000.00. Gran esquina, 2 plantas, 4 casas, 360 metros, cerca Galiano, $30,000.00. Campanería, Aguiar 68. M-7785.

VENDO, LAMPARILLA, 2 PLANTAS, 218 metros, moderna, $16,000.00. Estrella, dos plantas, 220 metros, sala, 5 cuartos, comedor, $6,500.00. Concordia, 2 plantas, sala, 4 cuartos, comedor, 8,500 pesos, Campanería, Aguiar 68. M-7785.

VENDO $1,050.00, MODERNA, MAMpostería, jardín, portal, sala, 2 habitaciones, baño intercalado, cocina, patio, D-Strampes D., entre Santa Catalina y San Mariano. Llave, al lado, Alberto Cuervo, Edificio Metropolitana, Departamento 711. Telf. M-1537. V-1

VENDO $750.00, CASA MODERNA terraza, sala, 2 habitaciones, baño, cocina, patio, traspatio, 240 metros, Tejar 14 y Novena, Lawton. Véala, Alberto Cuervo, Edificio Metropolitana, Departamento 711. M-1537. V-1

VENDO HERMOSA, FRESCA Y AMplia residencia de dos plantas, calle 12 entre 10 y 11, Ampliación Almendares. Precio situación. Facilidades. Dueño calle 15 No. 449. Vedado. V-1

FRENTE A LA LINEA DE MARIAnao, en Alturas de Buenavista, vendo mi casa, de jardín, portal, sala, dos cuartos, baño completo. Construcción moderna. Precio: 1,800 pesos. Su dueño: A. González, Miramar y Gálvez, Almendares, Marianao. V-1

VEDADO. $6,500 CASA ESQUINA, (566 metros), moderna, techos monolíticos, marcos y puertas cedro, toda citarón, sala, comedor, 3 cuartos, baño, cocina, cuarto y servicio criados. Guillermo Delmonte, Habana 84. A-2474. V-1

VEDADO VEA ESTA GANGA, COmo no hay otra. Calle 17, casa dos plantas, moderna, 4 cuartos, garage $8,500, por arreglo testamentaría, admitiendo parte hipoteca. Guillermo Delmonte. Habana 84, A-2474. V-1

VERDADERA GANGA

Se vende casa dos plantas, moderna, sala, 4 cuartos, comedor, baño intercalado. Calle Industria, buena cuadra, familias decentes, $9.000. Rodríguez, Consulado 62. V-1

APROVECHE GANGA. CASA DE mampostería, sala, cuatro habitaciones, comedor, cocina, baño, servicio de criados. Buenaventura 16, a 10 metros de Concepción, $2,000.00. Véala. Está vacía. Llave, en la Bodega. V-1

GANGA. CHALECITO MAMPOSTEría San Francisco 246, Novena y Acosta, tranvía Lawton puerta, jardín, portal, sala, recibidor, tres habitaciones, baño completo, comedor fondo, fresco, saludable, $2,500. Infórmes misma. V-1

2 SOLARES

SOLAR VEDADO EN 750 PESOS, LIbre gravámen costó cinco veces más; bien situado, calle 21, alto y llano. Propietario de 3 a 6, Aguila No. 32. V-2

SOLAR ESQUINA LINDISIMO, 625 varas a $2. Repanto Santa Amalia cerquita calzada Víboda. Otro centro 1,112 varas a $1.90. Calle 14, crucero Playa. Neptuno 208, U-1802 Llenín. V-2

SE VENDE UNA PARCELA DE

terreno que mide 6 metros frente por 14.05 metros de fondo, en el corazón de la Habana, a una cuadra de San Rafael y 2 cuadras de Galiano, situada en Manrique y San José. Para más informes en zanja No. 143. V-2

JESUS DEL MONTE A $1.00 EL METRO

Solar calle Delicias y Colina 2237 Met. a una cuadra de la Calzada. Informa A. López. Aguiar No. 100. Teléfono A-3318.

3 FINCAS RUSTICAS

10 CABALLERIAS EN $2.000. EN carretera cerca de la Habana, de una hasta 50 caballerías. García, Zanja 119. Telf. U-1363. V-3

VENTAS

3 FINCAS RUSTICAS

FINCA RUSTICA DE TRES CABAllerías de buena tierra, llana, de mucho fondo, frente a carretera, inmenso palmar, gran arboleda de todas clases, gran pozo con su tanque, casa de vivienda buena y de empleados, corrales de cerdos y aves, cementada y con mucha agua, (hay que verla) precio: $9.500, facilidades, dueño en Monte 311, Casa Vila. V-3

FRENTE A LA CARRETERA CENtral, próximo a Caimito, vendo un cuarto de caballería, con una buena arboleda y excelente tierra. Precio: 1,300 pesos. Informa su dueño: A. González, Gálvez y Miramar, Almendares, Marianao. V-3

VENDO FINCA, SEIS CABALLERIAS término Los Palacios, 6 kilómetros carretera, magnífica inversión por precio, seis mil pesos. Facilidades pago. Amplios informes Avenida de la Paz 78. Alturas Almendares, teléfono FO-1289. V-3

FINCAS DE OPORTUNIDAD

Carretera Central próxima Marianao, 2 caballerías, casa antigua, arboleda, muy barata. Otra, carretera central, 3 cuartos caballería, casa, río, $6,500. G. Mauriz. M-7586. Metropolitana 538.

San Antonio de los Baños, dos y cuarto caballerías, magnífica casa mampostería, arboleda, otras casas, abundante agua, muchas mejoras, frente carretera. $9,500. Gerardo Mauriz, M-7586, Metropolitana 538.

2 caballerías, mucho frente carretera $6,500, 25 kilómetros Habana, vendo crédito hipotecario, $11,000 sobre 4 caballerías, gran casa, finca mucho valor, arboleda. Gerardo Mauriz, M-7586 y FO-7815, Meetropolinata 538.

WAJAY, 2 caballerías, tierra colosal, bosque, arboleda, magnífico palmar, frente carretera, $7.500, otra Curva Cantarranas, casa, arboleda muy barata, Gerardo Mauriz. M-7586, Metropolitana 538. V-3

4 ESTABLECIMIENTOS

VENDO CAFE-FONDA, SU DUEÑO joven cubano no conocedor del giro, $70 diarios, nada igual para dos personas conocedoras del giro, a prueba 15 dias. Cuenya, Monte y Someruelos. Café. V-4

VENDO BODEGA SEMI ALMACEN sin competencia, buenos precios nunca ha sido vendida, cantinera $50 diarios venta. Véala seguro hace negocio, 6 años contrato. Cuenya, Monte y Someruelos, Café. V-4

FABRICA DE CIGARROS: SE VENde en 600 pesos, pudiendo arrendar la casa, donde está instalada, por 15 pesos mensuales. Informan: Línea 103, Vedado. Telf. F-4827. V-4

SE VENDE UN DEPOSITO DE LEche, en lo mejor de la Habana. Vende mucha leche. Informan: Café «Capitolio», San José entre Amistad y Aguila. V-4

VENDO CARBONERIA CON CAmión, barato. Finlay No. 5, por Rayo. V-4

CAFE-LECHERIA EN EL MEJOR sitio Habana montado todo lujo gran negocio, mucho porvenir trato directo se vende, arrienda o en sociedad. Informa Monte 429, altos. V-4

6 AUTOMOVILES

SE VENDE BARATO AUTOMOVIL Buick-Coupé en buen estado. Infarman Ginés Pañeda, Garage «El Angel», Avenida de Bélgica No. 31 teléfono M-1672. V-6

VENTA REMATE. MOTORES ELECtriocs 7, bomba gasolina, vidriera calle caja caudales, buró, Libreros, juegos cuarto, sala, comedor, gomas 333x4. Egido 18, Entre Gloria y Misión. V-6

VENDO BUICK CHICO DEL 29 CON 4 gomas nuevas a toda prueba. Bello, Cuba 118, almacén. V-6

VENDO BUICK CERRADO CUATRO puertas del 28, maderas y pintura, todo nuevo, por no necesitarlo, se da a precio de remate. Ayesterán 51 entre Tulipán y La Rosa.

CAMION FORD, DE REPARTO, COmo nuevo, propio Tintorería, Panadería, Fábrica Tabacos, Económico. Carrocería nueva, de majagua. Cinco gomas nuevas. Ganga: ochenta pesos. Dueño: Villegas 105, Pollería. V-6

VENDO AUTOMOVIL BUICK CErrado, cuatro puertas, año 1929, en muy buenas condiciones, Empedrado 8 Garage. V-6

SE VENDE OAKLAN CERRADO 4 puertas en buenas condiciones y chapa nueva, listo para trabajar, 5a. No. 34 entre F y Baños, Vedado, Janero. V-6

SE VENDE UN CHEVROLET DEL 30 en 200 pesos. 10 de Octubre y Santa Catalina, Víbora. V-6

GANGA

Crucero 38 pies en espléndidas condiciones motor «Scrippss» 35 H.P., completamente nuevo, para examinarlo y verlo en el varadero de Emilio León, Río Almendares, se aceptan proposiciones. V-6

CHEVROLET CERRADO, 2 PUERtas, del 30. Se vende en $280.00; camión cerrado, Studebaker, $125.00; cuña Oldsmobile, muy barata; Roy Royce, 5 pasajeros, abierto; Pierce Arrow, propio para alquiler, Trocadero 24, Garage. V-6

VENDO LINCOLN, FUELLE Y PINtura nueva, 8 pasajeros, abierto. Informan Mazón 29, Garage. V-6

STUDEBAKER COMANDANTE

Casi nuevo. Se vende en muy buen precio. Metropolitan Auto Company, Calle 23 y P., Vedado. Telf. U-6503. V-6

SE VENDE CAMION FORD, DEL 29, cerrado. Está en muy buen estado. Bueno para Tintorería, reparto de café, etc. F. número 121, esquina a 13, Vedado, de 12 y media a 2. V-6

SE VENDE O SE CAMBIA POR CUña cerrada Chrysler Imperial magníficas condiciones gomas, pintura, etc. Informan finca San Antonio. Vínculo y Quesada, Calabazar, todas horas. V-6

VENTAS

6 AUTOMOVILES

GUAGUAS FORD Y CHEVROLET, de 1930 al 31, completas, con carrocería, desde 200 a 300 pesos, con facilidades de pago, Agencia Ford de Marianao, Real y Avenida de Columbia. V-6

PARA MOTOCICLETAS, PIEZAS O cualquier reparación, la casa «Presas» cuenta con el más perfecto taller. Garantía y precios módicos. Informes: Presas, Amargura número 51, entre Aguacate y Compostela. Telf. A-7769. V-6

7 MAQUINARIAS

SE VENDE, DE MUY POCO USO, Tostador de Café «Sirocco», francés, de 60 kilos, para carbón, con sus motores, chimeneas, etc., casi nuevos. Tostador de Café «Royal», de 75 libras, con su motor para gas o alcohol. Molinos de Café y otros granos, de polea, fabricante «Burns», muele 5 libras por minuto. Molino de Café «Quaker City», de polea, muele 3 libras por minuto. Molino «Steiner», de café, 1 caballo de fuerza, muele 3 libras por minuto. Molino «Hobart», de Café, un tercio caballo, muele 1 y cuarto libras por minuto. Ramón Vinjoy, Avenida Menocal y Carlos III, «Las Avenidas». V-7

VENDO VARIOS APARATOS ATOMIzadores, para pintar, con sus pistolas, eléctricos y uno a gasolina. Completos. Son nuevos, Avenida de Los Aliados núúmero 46, Alturas de Almendares. V-7

VENDO EN $50.00 UNA SIERRA SIN fin nueva, Empedrado No. 44. V-7

NECESITAMOS «AUTOCLAVE», NO corredores. Trato directo, especifiquen dimensiones, estado y último precio. CASH. Escriba apartado 229.

MAQUINARIA. SE VENDE UNA planta eléctrica completa, propia para ingenio o pueblo, Motor Diesel Polar 100 H.P., 75 kilowats, Pizarra y accesorios. Un motor Belinders 50 H.P. Tractor Best 60 H.P. otro desarmado para repuestos. Dos arados Lacress 5 discos, una turbina de 18 pulgadas propia para riego. Todo en buen estado. Informan Segundo Buznego. Cuba 57. Habana. V-7

SE VENDEN MOTORES ELECTRIcos, trifásicos, de 1, 1 y medio y 2 HP., y monofásicos, de un cuarto HP. Se vende, también, maquinaria para Ebanistería y Carpintería, San Rafael 31, «El Cañonazo».

MAQUINARIAS. GRANDES EXIStencias de maquinarias reconstruídas, para infinidad de industrias. Compra y venta de maquinaria. Diríjase. Hotel de Ventas, de Eduardo Bohigas, Calzada 10 de Octubre 96, Habana. V-7

VENDO TRACTOR CARTERPILAR H. P. 15 a 20. Ultimo modelo como nuevo. Finca el Paraíso, Carretera de Güines. Ktro. 16. Preguntar por Cuco. V-7

8 DE ANIMALES

GANADEROS, ADMITO HASTA 700 reses a piso. Potreros primera. Aguadas naturales. Entre Cabañas y Bahía Honda. Admito otras proposiciones. Manzana Gómez 264, de 2 a cuatro. V-8

9 MUEBLES y PRENDAS

NEVERA Y COCINA ELECTRICAS de uso, en perfectas condiciones. Se venden baratas. Informan por teléfono FO-3417, o en Rívoli, Consulado y 12. Ampliación de Almendares. V-9

ORO, PLATA, PLATINO

Compramos en joyas, monedas inclusive rotas. Facilitamos dinero sobre joyas.

BAHAMONDE Y COMPAÑIA

(Desde 1893)

Joyería fina y novedades. Extenso surtido por la mitad de su valor, Amistad 94.

VENDO MUEBLES ULTIMO ESTIlo, barnizados muñeca fina, cuarto 2 y tres cuerpos, $45. Otra 8 piezas, sala, comedor, elegantísimo, todos caoba, revistero moderno, chaisselong muelles, Estrella 129. V-9

SE VENDEN, MUEBLES DE APARtamento, juego de cuarto, sala, sillones de mimbre y caoba, otras piezas de cuarto, mesa y lámpara de Bridge, nevera. Apartamento 609, Hotel Palace. V-9

SE REGALAN LOS MUEBLES Y ENseres de un bar y restaurant. Para verlos, todos los días, de 2 a 6 p. m., en Concha y Guasabacoa. V-9

VENDO A PARTICULARES, LOS muebles de mi casa. Frigidaire moderno, porcelana San Lázaro 313, esquina a Espada, primero, izquierda.

FAMILIA VENDE LUJOSO JUEGO cuarto moderno, sala, recibidor, magnífico comedor renacimiento, reloj renacimiento, cajita hierro, todo nuevo. Urge venta. San Miguel 97, bajos, entre Lealtad y Campanario.

URGENTEMENTE vendo CUARTO moderno, $25, otro 3 cuerpos, arte moderno, $35, sala $10 comedor poco uso $35, Piano, $25, lámparas, San Joaquín 60, Monte y Omoa. V79

SALUD 11

Venta especial. Liquidamos muebles, a precios increíbles: Juegos cuarto, sala, comedor, recibidor moderno, pianos, radios, máquinas coser, escribir, contadoras, vidrieras, baúles, maletas. Aquí encontrará todo lo que usted necesita. Visite esta casa, Salud número 11. También le compro sus muebles. Llame: M-9136.

Neptuno Esq. Soledad

Muebles a plazos cómodos ventas al contado por lo que ofrezcan, compramos y cambiamos muebles, máquinas de coser. Pagos en el acto. Avísenos en Neptuno esquina a Soledad. Mueblería. V-9

CUBIERTOS DE PLATA MACIZA

Se venden dos juegos uno con 60 piezas y otro con 36 piezas. «La Confianza», Suárez No. 7 esquina a Corrales. Telf. M-9603. V-15

Procedente de Empeño

Se liquida gran existencia de joyería fina de oro y platino con brillantes y piedras preciosas. «La Confianza», Suárez No. 7 esq. a Corrales. Teléfono M-9603. V-15

VENTAS

9 MUEBLES y PRENDAS

PARODIANDO AL GENIAL PAzos, (el de las ideas), la Casa Ros y Novoa, no trabaja por amor al arte, pero sí pone amor y arte en sus obras y de contra le dan facilidades de pago. Aceptamos cambios de toda clase de muebles y especialmemnmte las sillas para establecimientos, por la irrompible de Viena de «Thonet», J. Naveira, S. en C., Galiano 94. Alquilamos sillas plegadizas y muebles.

MUEBLES DE LUJO, ESPECIALMENte enchapados y fabricación rápida a gusto del cliente, muy baratos al contado, y con ventajosas facilidades de pago. Tenemos comprador para sus muebles, en cambio por los nuestros, así como Radios (estamos recibiendo de las mejores fábricas de E. U.) y liquidamos a como quiera todas las existencias para hacer sitio a las novísimos modelos que estamos fabricando, tanto en muebles como en gabinetes de Radio. La Casa Ruisánchez, Angeles No. 13, esquina a Estrella (del 25 al 31). Telf. A-2024. V-9

REMATE DE MUEBLES PARTICUlares: Juegos cuarto, Arte Moderno, tallados, $35.00; comedor, Singer, radio, caja caudales, nevera botellón 16, reloj pared. Infinidad de objetos, Egido 18, entre Misión y Gloria. V-9

CASA ARECHAGA, SI USTED NEcesita muebles, visite los talleres de «El Siglo», donde encontrará preciosidades, por poco dinero. Compre directamente y comprará lo mejor, Manrique 189, Ebanistería. V-9

VENTA ESPECIAL

Solo por quince dias. Muebles todas clases y estilos, objetos de arte, antigüedades, sillones de inválidos, equipajes de todas clases, aparato «Vita» para calistenia, etc. Le tomamos sus muebles en cambio Visítenos y se convencerá. Salud No. 9, esquina a Rayo.

LA CASA INGLESA V-9

MUEBLES EN GANGA

Juegos cuartos, $30.00; sala, $15.00; comedor, $30.00; escaparates, $7.00; con lunas, $12.00; mesas correderas, $4.00. aparadores, $5.00; seis sillas y 2 sillones, $9.00; máquinas coser etc. Compramos y cambiamos.

LA PRINCESA, SAN RAFAEL 107 V-9

10 UTILES de OFICINAS

MUEBLES PARA OFICINAS. VEN-

demos. Compramos: Máquinas de escribir, sumar, calcular, mimeógrafos, satélites, archivos, burós, Kardex, libreros, cajas seguridad, Compostela 43, entre O-Reilly y Progreso, frente National City Bank. M-8638. V-10

Muebles de Oficinas

MUY BARATOS

burós planos y de cortina, mesas para máquina, libreros, sillas giratorias, butacas, banquetas altas para carpeta, satélites, archivos, kardex, tarjeteros, cajas de hierro y acero, «La Confianza», Suárez No. 7 esquina a Corrales. Teléfono M-9603. V-10

BOLSA DE MUEBLES DE OFICINAS

Propietarios de la Fábrica «Nóbregas». Compramos y vendemos, nuevos y usados. Cualquier operación sobre archivos, máquinas de escribir, sumar y calcular. Cajas de caudales y documentos. Libreros, bufetes, butacas. Mimeógrafos, adresógrafos. Todo lo que necesite una oficina. Liquidamos muebles acero, **Compostela 55,** frente a «La Estrella de Italia». A-7744.

INSTRUMENTOS DE MUSICA

SE VENDE UN PIANO COMPLETAmente nuevo, se da muy barato, Monte 18 entre Aguila y Angeles. V-11

PIANO SE VENDE UNO TRES PEdales cuerdas cruzadas, buenas voces. En la misma se compra una máquina de coser y unas mamparas. San Rafael 82 altos. V-11

PIANO DE LA MAS ALTA CALIdad, mueble fino y elegante. Se da muy barato. Convénzase. Venga a verlo. Dragones entre Prado y Zulueta, frente Teatro Martí. V-11

AFINADORES

AFINO SU PIANO, POR DOS PESOS, con toda garantía y seguridad, Manuel Domínguez, afinador mecánico, graduado en la Escuela «Danguards», de Nueva York. Taller: Zulueta 30 y medio. M-3040 y M-4761. AF.

JORGE POMARES SAFFREY

Experto Afinador y Reparador de pianos, Pianolas y Pianos Eléctricos, ofrece a usted su nuevo domicilio: calle de San Lázaro número 30, entre San Francisco y Concepción, Víbora. Ordenes por correo. Precios de situación. R-2

13 RADIOS

VENDO RADIO MAJESTIC 1933, control de tonos, $42.00; otro, Majestic, gabinete; Radiola RCA., $25.00 Radiofonógrafo, $45.00 y otros, Jesús del Monte 27, altos, una cuadra Esquina Tejas. V-9

14 LIBROS E IMPRESOS

UNA MAQUINA CONTADORA «NAtional» y una máquina de sumar «burroghs». Se venden en Rayo No. 31, bajos. V-14

LIBRERIA Y ENCUADERNACION «El Arte». Compro libros, bibliotecas, obras enteras. Cuando desee encuadernar, hágalo en esta casa, donde obtendrá un trabajo superior a los demás. Telf. M-5565.

VENTAS

16 OBJETOS VARIOS

OBJETOS VARIOS, SE VENDEN EN Alturas de Almendares, Avenida de Los Aliados número 46. Especialidades para los vendedores de segunda mano. V-15

VENDO LAVADERA, BAÑADERAS, lavamanos, mosaicos y demás enseres de una casa de dos plantas. Informa Juan García, Vives No. 64. V-15

SE VENDEN 200 MATAS DE LIMOnes en latas, propias para una finca. Pueden verse, en Martí 2, Ceiba. preguntar por Ignacio. V-15

VENDO VIDRIERAS, CONTADORAS, pesas automáticas, picadora carne eléctrica, cantinas, lechería, café, mostradores, mesas, tostador café. También compro enseres comercio, Habana 116 y medio, entre Teniente Rey y Amargura. Automáticas. V-7

Neveras de Porcelana

Se venden muy baratas

«LA CONFIANZA»

Suárez No. 7 esq. a Corrales. Teléfono M-9603. V-15

SE VENDEN CARROS DE 4 RUEdas. Cappó forrado de aluminio. Cerro 514, por Piñera, de 10 a 12 m. V-15

OPORTUNIDAD, MARCOS PARA

retratos, diplomas, gobelinos. Realización cuadros marcos. Importación directa, calidad y precios sin competencia. Visítenos, Casa Martorell, Aguila 90, casi esquina San José, M-1555. Molduras refractarias al comején. V-15.

REPARACIONES

9 MUEBLES y PRENDAS

EN TODAS LAS ALTERNATIVAS de la vida, el hogar es el punto donde se alegra y conforta el espíritu. Procure que su estancia en él sea alegrada por el aspecto flamante de sus muebles. Pedro García Espinosa, en San Rafael 143, letra B., entre Aramburu y Soledad, para cualquier trabajo de tapicería y demás arreglo de sus muebles. Su Telf. es: U-4424. R-9

REPARAMOS SUS MUEBLES, POR poco dinero, dejándolos nuevos. Casa Pardo: U-5761. Los modernizamos, barnizamos a muñeca, esmaltamos «Duco», pinturas mimbres, a vapor, tapicería general. Azogamos espejos. Trabajos garantizados. San Rafael 130.

13 RADIOS

NO IMPORTA DONDE USTED HAya comprado su radio. Nosotros se lo reparamos. Servicio de 2 de la tarde a 10 de la noche. Sres. Jiménez, M-7380. Galiano 103. R-12

DINERO-HIPOTECA

d2 SE OFRECE

DINERO

No pierda tiempo. Cuando necesite tomar dinero en Hipoteca o Pagarés, vea a M. Fernández, San Ignacio 50 teléfono A-4432, de 2 a 5. Operación rápida y absoluta reserva. D-2

TOMO 1,200 PESOS, EN PRIMERA hipoteca, sobre un chalet, en Reparto Marianao, que vale seis veces más. Pago el 12 por ciento interés. No corredores. Informes: Edificio Lamar, 12 y 23 Vedado, Apartamento 9. D-2

SI NECESITA DINERO

Lo facilito con garantía. Acciones Compañía Cubana de Electricidad. También compro. Descuento aceptaciones comerciales. Hipotecas rápidamente. Préstamos sobre bóvedas, panteones, muebles, objetos de Arte, Metropolitana 308. D-2

DOY DINERO EN HIPOTECAS, cualquier cantidad, al 7 por ciento. Operación en 24 horas. Compro y vendo casas, Alberto Cuervo, Edificio Metropolitana 711. Telf. M-1537. D-2

FACILITO DINERO SOBRE BOVEdas y panteones. Bufete Dr. Llanes. Aguiar 70, de 2 a 4. D-2

DINERO

Doy grandes y pequeñas cantidades en primera hipoteca, desde el 7 por ciento en adelante, para la Habana y sus Barrios. Compro y vendo casas y solares.

Compro y vendo Bonos y Acciones.

JULIO C. GRANDA

Obrapía 33. Tels. M-5921 y F-5759

3,000 PESOS INVIERTO EN HIPOteca Habana o Vedado, trato directo. 27 No. 230 entre F y G. J. Posse. D-2

HIPOTECA ME URGE COLOCAR 5 mil pesos fraccionados. Habana y sus repartos. También para bóvedas y panteones, interés bajo. Mucha reserva y rapidez. J. Llanes, Sitios 42 esquina San Nicolás. M-2632.

Oficina de Miguel F. Márquez. (Fundada en 1903)

Dinero para hipotecas.

Al tipo más bajo de plaza.

Miguel F. Márquez.

Vicepresidente de la Cámara Nacional de la Propiedad.

Empedrado 16, altos, esquina a Cuba.

PRESTAMOS

Desde el 1 por 100.

Dinero sobre joyas.

Vendemos joyas, baúles y maletas. Se compra oro.

«LA PERLA»

Animas 84, esq. a Galiano. D-2

d3 BONOS y ACCIONES

N. GELATS Y COMPAÑIA

106 Aguiar 108 esquina a Amargura.

CAJAS RESERVADAS

Las tenemos en nuestras bóvedas, construídas con todos los adelantos modernos y las alquilamos para guardar valores de los interesados. En esta oficina daremos todos los detalles que se deseen. D-3

PARA EL HOGAR

ph INTERES PARA EL HOGAR

CARBON EXTRA FUERTE DE CAmagüey, un peso veinte centavos saco grande. Pídalo directamente al depósito por el teléfono M-6412. Se sirve por camiones. PH-2

PARA LAS DAMAS

pd4 Interés para las Damas

DAMAS: POR UN PESO, SE HACE el vestido que quiera. Por 50 centavos, entallo. Confecciones finas. Se dan clases de corte y costura, sistema «Martí», Manrique número 28. PD-3

MADAME ARGENTINA

Antigua dueña «Casa Argentina». Tiene abierto curso de corte y costura, que en dos meses podrá usted hacer los más elegantes vestidos. También la enseña a coser. Da título de profesora. Aprenda usted con persona técnica en todo lo que se refiere a modas. Mi larga experiencia, a sus órdenes. Curso por ajuste, a domicilio. Neptuno 32, segundo piso. Telf. M-3119. PD-3

ENSENANZAS

e1 Profesoras y Profesores

INGLES

Enseñado por Profesora americana. Sorprendentes resultados en pocas semanas. El discípulo leerá escribirá y hablará el inglés en breve tiempo. Lecciones a domicilio también. Miss Kapan, Hotel Royal Palm. A-7277. E-1

CANTO. PROFESOR PEDRO PARdo Abarca, Malecón 27, sin letra, altos. Enseñanza, solfeo, piano, violín, viola, mandolina, notables profesores. E-1

ACADEMIA RABIÑA

$1.00 CADA ASIGNATURA. CLASES individuales: Inglés, Francés, Alemán, Taquigrafía «Pitman» y «Gregg» Mecanografía, Ortogrgafía, Teneduría de Libros, Correspondencia, Aritmética. CLASES POR CORRESPONDENCIA. Ingreso E. Ingenieros y Arquitectos y Veterinaria. Curso Procurador. Pida prospectos, Neptuno 78 y 80, altos, esquina Manrique, teléfono M-7849. E-1

INGLES, TAQUIGRAFIA, (INGLEsa y española), Teneduría, Cículos Mercantiles, Aritmética, Algebra, Caligrafía, Mecanografía y Ortografía. Clases en mi casa y a domicilio por el profesor F. Heitzman. Monte 103, altos, Telf. M-9247. E-1

CLASES PARTICULARES INDIVIduales exclusivamente. No pierda tiempo. Cuota módica. Inglés, Teneduría, Taquigrafía inglesa y española, Mecanografía, Caligrafío, Aritmética, Gramática, Ortografía, Teléfono U-3043. (No es Academia). E-1

INGLES, ABOGADO DE BOSTON

(Gradnate of Yale University)

Clases colectivas: Lunes, miércoles y viernes, 8 a 10 p.m. También clases particulares. Método moderno, rápido y eficaz. (No Spanish in class.) Academia, San Rafael 139, altos. U-1152. E-1

ESTUDIE INGLES, TENEDURIA DE Libros o Procurador, por correspondencia. Cursos rápidos. Envíe 10 centavos en sellos, para remitirle informes al Apartado número 2026. P. Pérez. E-1

APRENDA CORTE Y COSTURA

Por mi gran sistema Matilde Alemany, «Academia Central». Invento nuevo, práctico, precioso. Clases por ajuste. Terminará en 2 meses, con título de profesora garantizada. Clases a domicilio. Se cortan moldes exactos y trajes, San José 9, altos, entre Galiano y Aguila. Sucursales: Profesoras Máxima, Octava y Tejar, Lawton y Hortensia, Atocha 6, Cerro. y Luz número 26, Sra. Orfila. E-1

PROFESOR DE BAILES

Precios módicos. Enseñanza rápida de Son, Fox, Tango, (Carioca), etc., etc. Doy clases a domicilio, Ismael Servelló, Cárdenas número 3, segundo piso. E-1

e3 ACADEMIAS

ACADEMIA «PARISIEN» APRENda en doce lecciones prácticas, corte y costura. Clases metódicas para título. Día, noche y domicilio. Enseño pintura, flores y bordados. Se hacen patrones y toda prenda de vestir. Srta. García, Virtudes 145, bajos, entre Gervasio y Belascoaín. U-2296. E-3

ACADEMIA SAN JUAN

Próxima apertura. Dirigida por señoritas. Ultima creación: Corte, Costura, Taquigrafía, Mecanografía, Ortografía, Solfeo, Piano y Mandolina. Juzgue su adelanto, con este sistema. Dos clases gratis. Precio de situación. Nadie igual. Absoluta seriedad, Corrales número 210 (casi esquina Rastro). E-3

INTERES GENERAL

ESTE LINDO PERMANENTE
Y este escultural peinado
Me dicen muy claramente
Que comes SOPA DE PLATANO..
5 centavos en bodegas; Rosal, distribuidor. San Miguel 117, U-2342. IG

POSTURAS DE COCO. FRESCAS, importadas de Honduras, venta en todas cantidades. No tratamos con revendedores. Informes: Moas y Hernández, Independencia 8, altos, Surgidero de Batabanó. IG.

ECONOMIA NACIONAL

Información sobre distintos aspectos de la Economía Cubana; y cursos especiales de la propia Economía, por correspondencia.

Interesa a empresarios mercantiles, profesores, periciales, estudiantes, iniciados y vocacionales en Economía.

Orientaciones de Civilización Económica aplicadas al fin práctico de vivir y progresar. El conocimiento de los hechos, sistemas y circunstancias económicas, peculiares del país, facilita el éxito.

Solicite información, gratis, del Instituto de Economía Nacional, Avenida de los Aliados 38, Marianao, Cuba. I.G

SUSCRIBASE Y ANUNCIESE EN EL «DIARIO DE LA MARINA»

FOLLETIN 55

H. COURTHS-MAHLER

Los Herederos Burlados

(ALBERT ADELT)

Novela

Traducción del alemán de M. Rodríuez Rubí

EDICION EDITA

Barcelona

(De venta en «La Moderna Poesía. Obispo 135, teléfono A-1171)

a la peligrosa cantera. Ya alcanzaba Lindeck a descubrir el cadavérico rostro de Leonor. Con los labios contraídos y los ojos cerrados, sosteníase por milagros, resignada, al parecer, con la inevitable muerte. Había perdido el sombrero, sus destrenzados cabellos flotaban en torno de su cabeza como un nimbo de oro, pero ningún sonido salía de su cerrada boca.

Otro esfuerzo sobrehumano, y el conde obtuvo una pequeña ventaja. Entonces detuvo su cabalgadura y se afianzó en la silla, con los músculos tirantes, calculando cada movimiento, y con una salvaje energía en la mirada.

Leonor oyó su nombre pronunciado por una voz llena de angustia; abrió los ojos y sólo pudo ver que sobre ella caía una masa obscura, una especie de nube. Antes de que su pensamiento pudiera formular una idea, sintió un violento choque y, perdido el equilibrio, cayó de la silla.

El conde había conseguido alcanzar a Diana poco antes del precipicio, su puño de hierro logró derribar al animal, deteniéndolo en plena carrera, y arrojándose de la silla pudo recoger en sus brazos a Leonor, antes de que llegara al suelo.

En aquel momento de embriagadora alegría, al ver salvada a la mujer querida, perdió el dominio sobre sí mismo y estrechó sobre su pecho con apasionado espasmo a la trémula y medio desvanecida muchacha, e, incapaz de contenerse, imprimió su ardiente boca sobre los descoloridos labios de la doncella, que, inconsciente, le devolvía sus besos. Leonor, cual dominada por delicioso deliquio, permanecía inmóvil entre los atléticos brazos de Enrique, apoyada la cabeza contra su palpitante corazón, mirándole con arrobamiento, olvidada de todo... intensamente feliz.

—¡Leonor!... ¡leonor!—exclamó él, en el éxtasis de la pasión e intentando que de nuevo se unieran sus labios. Mas entonces pareció que ella despertara de un sueño, el furor relampagueó en los azules ojos, rehízose su cuerpo y extendiéronse sus brazos en ademán de rechazar al que la sostenía. Sus bellas facciones reflejaron el horror que le inspiraba su actual situación.

En el tumulto de sus sentimientos, a Leonor la dominó la abrumadora vergüenza de haberse dejado besar por el que sólo ambicionaba su dinero. Con un violento empujón, quiso recobrar su libertad, y como Lindeck intentara retenerla, alzó Leonor la mano, dejándola caer con fuerza sobre la mejilla del conde.

—¡Sinvergüenza—gritó ella fuera de sí—¿Cómo se atreve a tales demasías?

Aterrado Enrique, pareciéndole que el cielo se desplomaba sobre su cabeza, apenas pudo balbucear:

—¡Leonor!

Ella, irguiéndose en toda su altura, le midió de pies a cabeza con una indescriptible mirada, en la que se hermanaban el orgullo, la vergüenza y la desesperación.

—Para usted soy y seré siempre la señorita von Lossow... y más quisiera estar destrozada en el fondo de la cantera, que deberle a usted la vida... Sepa que le desprecio y aborrezco—exclamó ella, con salvaje exaltación.

El se había puesto espantosamente pálido, revelando sus ojos un dolor casi inaguantable.

Y así permanecieron frente a frente, con todo el cuerpo agitado por convulsivo temblor, sin que ellos mismos pudieran precisar si fué durante segundos o minutos.

Después, lentamente y sin pronunciar ni una palabra, Enrique se acercó a los caballos. Diana yacía por tierra, presa de un temblor titánico. Sátiro, a su lado y sobre sus trémulas patas, apenas podía respirar. Ambos estaban cubiertos de espuma.

El conde se inclinó sobre la primera y, siempre en silencio, sacó el revólver del bolsillo de su calzón y lo disparó a quema ropa sobre la cabeza del animal. La muerte fué instantánea.

—¿Qué hace usted?—gritó Leonor.

Perfectamente tranquilo, en apariencia, Lindeck volvió a guardarse el arma, diciendo:

—Diana se había roto una pata. Pero, aunque hubiera salido ilesa, la habría matado lo mismo, puesto que es el único medio que tengo para impedir que monte usted en ese peligroso animal—contestó él, en tono frío, pero decisivo.

Leonor, le miró insegura; apoderose de ella un retrospectivo pánico y al cabo de sus fuerzas, dejóse caer de rodillas junto al caballo muerto.

El se estremeció, volviendo a brillar en sus ojos la llama del amoroso interés. En dos pasos estuvo inmediato a la joven, preguntando con voz medio ahogada:

—¿Se ha lastimado usted?

Ella hizo un signo negativo y se cubrió el rostro con las manos. Las deshechas trenzas caían sobre su traje negro cual magnífico manto de oro, que envolvía su trémula figura.

—¿Se siente usted con fuerzas para sostenerse a caballo?—preguntó Enrique— Es necesario que llegue usted a casa lo antes posible, a fin de que pueda reposar. Pondré su silla a Sátiro, y lo conduciré por la brida, hasta que podamos encontrar un vehículo.

En respuesta a la proposición, hecha en su voz monótona y sin modulaciones, ella dió a entender su conformidad, con una nueva inclinación de cabeza.

Trató de levantarse, pero sus piernas se negaron a sostenerla y volvió a caer en la misma postura.

Enrique la contemplaba apretando los labios.

¡Qué bellísima estaba en su abatimiento y languidez!... «Le desprecio y aborrezco!» Estas palabras sonaban sin interrupción en los oídos del enamorado... y sin embargo, él había sentido la ligera presión de besos sobre sus labios y los ojos de Leonor habíanse fijado en los suyos con la expresión de un intenso amor... Mas no era menos cierto que aún ardía su mejilla mancillada por un bofetón de su mano.

Haciendo un poderoso esfuerzo sobre sí mismo, acercóse a su caballo y, con singular destreza, se puso a camiar la silla. Cuando terminó, aún seguía Leonor arrodillada.

—Cuando guste—dijo él, en tono breve.

De nuevo intentó ella levantarse, y otra vez cayó falta de fuerzas, alzando hacia su salvador una mirada de imploración.

—Permita usted—dijo el conde—Forzoso es que sufra usted mi contacto por un instante.

Y sin hacer caso del débil movimiento de protesta, cogió a la joven como si hubiera sido una niña, y la sentó sobre el caballo.

Leonor, aún trémula, acomodóse en la silla sin levantar los ojos. Con ademán nervioso apartó los áureos rizos que sombreaban su frente, más no intentó siquiera rehacer su peinado, contentándose con arrollarse al cuello las medio deshechas trenzas, dejando que las puntas flotaran a su espalda.

¡Jamás había estado Leonor tan hermosa como en aquel instante!

Apenas estuvo acomodada sobre la silla, viendo que Enrique tomaba las

M.E.C.D. 2016

Reir, reir, siempre reir

Por EL CONDE DEL RIVERO

Siento no vivir en la época en que se lloraba sobre las páginas de una novela, se estremecía uno de espanto en el melodrama y se reía bárbaramente en el sainete.

«El folletín y el sainete». PIO BAROJA.

Escribe, el autor de «La caverna del humorismo», Pío Baroja, en su estilo claro, sencillo, sobrio y nada académico, que cuando se ven las caricaturas juntas de varios periódicos del mundo, las de Italia y las de la América latina se distinguen por su falta de humor. Y añade: «Un pueblo que se da un amo, como el italiano, no puede tener gracia. Mussolini ha puesto en prensa a los italianos como al bacalao. Lo único que les diferencia a éstos del bacalao es que no tienen sal.»

Pero, nos preguntamos, ¿antes de Mussolini fué mayor el humorismo en la literatura moderna italiana? ¿Acaso no es de hoy Pirandello? En Italia la comedia placentera y divertida, cómica, existía sólo en traducciones francesas antes de Pirandello. El rompe con aquel teatro que excluía lo cómico; con los dramas ibseneanos, dramas que antes de Mussolini, se decían **di pensiero**; con el teatro poético y sombrío de D'Annunzio. Pirandello, con gran sentido italiano, histórico, llevó al teatro la farsa, las **marionette**, el **titere**, el **guignol**, lo grotesco, la exageración de lo cómico hasta lo bufonesco. Y con Pirandello: Chiarelli, Cavacchiole y Antonelli.

No creemos que el sentido de la risa se haya anquilosado en todos los países latinos. Italia, España, Francia y Cuba siguen produciendo buenos humoristas. En la Habana solamente se publican cinco o seis revistas, cualquiera de ellas, capaz de desternillar de risa al nuevo académico Don Pío, tan desdeñoso para todo lo latino americano. La sangrienta dictadura de Machado, no le pudo quitar a nuestro pueblo su admirable gracejo y su regocijante «choteo criollo». Nuestros sainetes de «Alhambra» y de «Martí» son verdaderas muestras de nuestro buen humor. ¡Lástima que no estén limpias del grosero y crudo realismo!

Reír es tan humano como llorar. No es tan sólo de lágrimas nuestra herencia. La vida es bella. Si a veces deseamos morir, no es porque nos pese la existencia, sino porque siendo inevitable la muerte, cruel suplicio es aguardarla.

La risa es hija del sol. Todo rejuvenece cuando ella aparece: pesadumbre, melancolías, celos y rencores desvanécense por obra de encantamiento. Ella trae el olvido y embriaga cual un néctar.

La risa es más espontánea que el llanto. Aún en medio de los más trágicos padecimientos llega a suavizar gestos y a serenar espíritus. De la risa no nos avergonzamos. Los hombres para llorar nos ocultamos. En la soledad gemimos silenciosamente. Para reír, preferimos encontrarnos acompañados. La risa es prueba de fortaleza y de corazón honesto.

El pueblo francés es quizás el que mayor necesidad de reír experimenta. Y se ríe como nosotros los cubanos a carcajada, ruidosa e impetuosamente.

El inglés, aún cuando ríe, conserva cierta gravedad evangélica, y aunque se emborrache, exterioriza su contento con las piernas y los brazos, mas el rostro queda impasible. Por eso no sé quién dijo «que los ingleses saben permanecer muy serios mientras se están divirtiendo de veras, o que se ríen por dentro, sin dar la sensación de que se divierten, y en esto consiste precisamente el humor» y añadió «en este vinagre, que se llama humor, hay siempre azúcar».

El alemán ríe en comunidad, casi militarmente; ese pueblo todo lo ejecuta en grupos: música, canto, duelo. El tipo más perfecto y cabal del humorismo alemán lo ha sintetizado Menéndez y Pelayo, según la teoría de Juan Pablo Richter, en los términos siguientes: «El humor no es para Richter otra cosa que lo **cómico romántico**».

Los españoles tienen el gran monumento de la risa, el Quijote, el libro sublime de Cervantes.

Al respeto que en medio de su locura inspira Don Quijote por la excelsitud del ideal, por su heroismo y honradez, lo acompaña siempre la risa; no la risa burlona, sino la risa regocijante.

Durante la lectura del libro cumbre de nuestra literatura, poco a poco, vamos amando al Caballero, y nuestra risa muchas veces se torna en suave sonrisa melancólica. En la segunda parte del Quijote ya no es para nosotros el hidalgo ridículo quien se aleja en Rocinante camino de la locura, sino un personaje noble y respetable quien se va a luchar por los débiles y menesterosos; ya no son entuertos los que desface, son ideales de justicia los que defiende; ya no recibe palos, ni soporta injurias; es el soñador, el poeta, el hombre probo y virtuoso, que va como Lohengrin a defender la inocencia y castigar el crimen. ¡Sublime humorismo!

El supremo placer del madrileño es el teatro; del aristócrata al obrero todos aman el goce de la escena. Solamente el francés le gana. «Existen en Francia tres cosas sagradas: la mujer, el teatro y la comida». Lo cierto es que todo francés gusta de ir al teatro con su mujer o su amiga, después de haber comido. Y es la comedia, la risa, la que este pueblo prefiere.

En Francia, los autores que rinden culto a la risa forman legión; desde Moliére, que tiene allí soberanía divina, y Beaumarchais, que es emperador, hasta los modernos cantores de la alegría y de la farsa. El fondo de esas obras es siempre idéntico: criticar costumbres exagerando defectos y virtudes; ridiculizar caracteres y pintar situaciones inverosímiles. Los autores han ido evolucionando según la época. Las costumbres son ya tan diferentes, que lo que producía encanto a nuestros abuelos resulta para nosotros soso y sin gracia. ¡Qué abismo entre el «Médico a palos» y el «Matrimonio de Fígaro» y las comedias eróticas de hoy día!

Pues lo malo es que lo mismo en Francia que en Cuba, a la gracia sana y picaresca y a la sátira moralizadora de antaño ha sucedido la burla pornográfica, la comedia hecha con cieno y mofa. Y los espectadores estúpidamente ríen a carcajadas, sobre las ruinas del buen sentido.

La pornografía reina soberana, relajando el gusto popular, que necesita cada noche dosis más fuerte de ese veneno del espíritu que embrutece y empequeñece.

Riamos sanamente, hasta las tripas, pero con tal que siempre en el fondo de la alegría exista, como un diamante diminuto un destello de inocencia, un fulgor de bondad. Repitiendo las palabras de San Ignacio de Loyola a sus discípulos: «Ridentem te videre volo».

Villa Azul, julio de 1934.

Por el temor a Alemania, varios ministros ingleses abogan por más armamentos

La huelga de los muelles de San Francisco de California se dió por terminada ayer

Según manifestaciones del Subsecretario de Hacienda, el Gobierno está decidido a apelar a todos los esfuerzos con el objeto de poner término al contrabando de licores

SAN FRANCISCO, julio 30. (AP). Dos de las organizaciones marítimas anunciaron hoy que volverán mañana al trabajo, uniéndose a los estibadores que reanudaran sus labores el martes a los 8 a. m. Mientras tanto la Junta Mediadora proyecta celebrar una conferencia para determinar los puntos arbitrales. También se ha terminado la huelga en los Grandes Lagos.

EL TESORO SEGUIRA PERSIGUIENDO EL CONTRABANDO DE LICORES

WASHINGTON, julio 30. (AP).—El Subsecretario de Hacienda, Mr. Henry Morgenthau ha manifestado a los representantes de la prensa que el creciente aumento de los barcos que se dedican al contrabando de licores en el Atlántico indica que es eficaz la campaña que realiza el departamento del Tesoro contra los contrabandistas en el interior de la nación.

Agregó que antes de reducir los impuestos que pesan sobre las bebidas alcohólicas, el departamento de Hacienda agotará todos los esfuerzos, recurriendo a medidas coercitivas.

GRANDES INCENDIOS EN LOS BOSQUES DEL OESTE

SAN FRANCISCO, julio 30. (AP) Se han declarado violentos incendios en los bosques, los campos de trigo y las fincas dedicadas a pasto en muchas secciones del Oeste.

Millares de hectáreas sembradas de trigo en Idaho y Washington han quedado totalmente destruídas. Millares de hombres están dedicados a localizar las llamas para evitar que sigan causando estragos.

La Federación Americana del Trabajo pretende irradiar el radicalismo de sus huestes

Se asegura que se está llevando a cabo una depuración de supuestos comunistas en las filas de la Federación y los gremios independientes abogan por la acción militar

WASHINGTON, julio 30. (FP).—Como los disturbios de las huelgas continúan, los líderes conservadores obreros se están moviendo detrás de bastidores para comprobar el auge que ha alcanzado el radicalismo en las filas obreras. William Green, Presidente de la Federación Americana del Trabajo y otros han negado enfáticamente que sus gremios estén siendo depurados, pero se sabe que se hace un gran esfuerzo para convencer a los líders recalcitrantes de que el público se opone a las tácticas violentas.

Se dice que en la Convención de la Federación Americana del Trabajo que se celebrará en San Francisco a principios de Octubre se presentará una resolución condenando acremente dichas tácticas. John L. Lewis, presidente de la Unión de Mineros y Mattew Will, vice-presidente de la federación y protegido del difunto Samuel Gompers, han convenido en que es necesaria una firme oposición contra los extremistas.

Se asegura que está llevándose a cabo una depuración de supuestos comunistas en las filas obreras, y los líderes conservadores están de lo más preocupados con el desarrollo de un movimiento extremista en las filas de la Federación Americana del Trabajo. Jaes Eggan, de los gremios industriales del acero y del metal, Frank Borish de los Mineros Nacionales, John Ballam y Anne Burlak, de los obreros textiles nacionales, todos gremios independientes, abogan por la acción militar.

»(. ceo tharoin cshoi ül ñyÑp:jpgp

Además, el abandono del unionismo tradicional, como resultado de la campaña para ingresar nuevos miembros en la federación, es la causa de la inclusión de elementos indeseables según se afirma.

A las uniones «verticales» designadas para absorber todos los obreros en el negocio de automóvil y otros, más bien que dividirlos en grupos, se considera responsables de las distintas faltas de disciplina. Ahora se ha ordenado una acción detrás de bastidores para ponerlos sobre la base tradicional.

Se dice que la admisión de nuevos miembros en la Asociación Internacional de Estibadores ha tenido mucho que ver con la actitud adoptada en San Francisco, y los líders conservadores han resuelto evitar que se repita una situación por la cual se vieron obligados, en contra de sus deseos, a seguir al elemento radical a un huelga general o perder el control de las masas proletarias.

Benito Mussolini, el dictador de Italia es el hombre de la situación en Europa

Benito Mussolini, hombre fuerte de Italia, es el hombre de la hora en Europa, como resultado de los desórdenes internos en Austria. Concentró 48,000 hombres en la frontera austriaca y fué el primero en amenazar con una intervención en el caso de que cualquier otra potencia se mezclara en las cuestiones interiores del país vecino. Después un representante italiano dijo que su nación intervendría en caso necesario. El Canciller Dollfuss era amigo personal de Mussolini y participaba de sus puntos de vista políticos.

El aumento de la fuerza aérea a casi el doble de la actual, fué propuesto por el Gobierno

Alemania ha violado ya el Tratado de Paz y ha creado una fuerza aérea militar que es casi dos tercios de la inglesa, ha dicho Churchill. Baldwin expone la gravedad de la situación

LONDRES, julio 30. (AP.).—La Cámara de los Comunes desechó hoy una proposición de los socialistas, quienes recomendaron que se estableciera la censura para las trasmisiones por radio La votación fué de 404 en contra y 60 a favor.

El Secretario de Relaciones Exteriores, Sir John Simon, en el discurso final que pronunció hoy a favor del programa de defensas del Gobierno, declaró que el desarme unilateral no contribuye en manera alguna a solucionar el problema. Negó los cargos que se hacen al gabinete de la Gran Bretaña, diciéndose que ha preparado su programa de expansión aérea, después de las conversaciones que ha tenido con cierta potencia extranjera.

La votación, dijo, prueba que la Cámara de los Comunes desea que Inglaterra cuente con una fuerza aérea de mayor importancia que la actual. Cree Simon que Alemania constituye un peligro.

El viceprimer ministro Baldwin dijo:

«Los temores de que Alemania lleve a cabo un rearmamento aéreo ha sido la causa de que el gobierno británico se considerara obligado a proponer el aumento a casi el doble de las fuerzas aéreas.

A continuación expresó otro ministro, Mr. Churchill, lo siguiente:

«Alemania ha violado ya el Tratado de Paz y ha creado una fuerza aérea militar que es casi dos tercios tan fuerte como la inglesa.»

Agregó Baldwin que, a su juicio, Alemania se propone llevar a cabo una gran expansión de sus armamentos aéreos.

«Si obtiene el derecho o se apodera del derecho a rearmarse—dijo—la situación se agravaría potencialmente y sería una locura ignorar estos hechos».

El representante Samuel censuró a Boldwin por no haber imprimido mayor actividad a las cuestiones del desarme en Ginebra.

Baldwin se mostró pesimista en relación con las perspectivas que ofrece la paz en lo futuro.

«En el Sarre, en Memel y en Dantzig han ocurrido desórdenes y recientemente hemos sido testigos de muy trágicos incidentes en la propia Alemania y últimamente en Austria, lo que nos dice a todos que si las cosas no cambian llegara el día en que será imposible la paz.

«La cuestión de las defensas imperiales y del desarme no es nueva, pues ha ocupado la atención de los gobiernos y de esta Cámara de los Comunes durante muchos años.

«Fué en circunstancias análogas a las que vemos en la mayoría de las naciones que los trabajos en pro del desarme en vez de lograr su objetivo se tradujeron en un aumento de los armamentos.

«El futuro no ofrece ninguna certidumbre.»

Agregó que también es incierto el resultado del pacto de Locarno oriental que afectará a la labor de la próxima conferencia naval en Ginebra.

LONDRES, julio 30 (WP).—Inglaterra ha anunciado que hoy se ha comenzado una extensa preparación aérea para posibles conflictos mundiales. Cuarenta y siete mil civiles serán entrenados inmediatamente en la aviación militar y se comenzarán a construir 460 nuevos aeroplanos de lucha.

Este proyecto dará a Inglaterra un total de 1,304 nuevos aeroplanos, según Stanley Baldwin. Francia está ahora a la cabeza con 1,650 naves. Después va Rusia a la que sigue Italia, el Japón y los Estados Unidos, respectivamente.

Un nuevo vuelo del "Croix du Sud" a Natal

DAKAR, julio 30. (AP.)—El aeroplano francés «Croix du Sud» comenzó a las 3:40 de la tarde de hoy el segundo vuelo a Natal, Brasil.

ITALIA Y BULGARIA HAN FIRMADO AYER UN ACUERDO REFERENTE A SU COMERCIO

ROMA, julio 30. (AP).—El Duce y los representantes de Bulgaria firmaron hoy un acuerdo para reducir las tarifas de importación con Italia y Bulgaria, conviniendo en nombrar una comisión mixta para estudiar los medios de aumentar el comercio.

Terminaron las conversaciones anglo-italianas

Del resultado de aquéllas depende el giro de las q. se efectúen con Estados Unidos

LONDRES, julio 30. (AP.).—Las conversaciones técnico-navales entre la Gran Bretaña e Italia terminaron hoy y se cree que el éxito o fracaso de los ingleses en persuadir a Italia a que bandone sus planes para la construcción de nuevos buques de guerra, influirá en el curso de las conversaciones que se efectuarán el próximo otoño entre Inglaterra y los Estados Unidos.

Después de una nueva entrevista que se celebrará mañana en el Almirantazgo, la Delegación italiana embarcará para Roma y preparará un informe al gobierno que servirá de base para las conversaciones anglo-italianas de septiembre u octubre.

En los centros bien enterados se admite que el principal objetivo del gobierno inglés consiste en persuadir a todas las potencias a que reduzcan sustancialmente el tamaño de sus buques de guerra, partiendo de las cifras máximas establecidas en el Tratado Naval de Washington.

El Gobierno rumano ofrece a los tenedores americanos el pago parcial por sus bonos

El Encargado de Negocios de dicho país ha manifestado que no se decretaron empréstitos para aportar el capital preciso, y que sin supervisión de la Liga, Rumania efectuará los pagos

NEW YORK, julio 30. (FP).—Radu Florescu, Encargado de Negocios de Rumania, ha anunciado en el Hotel Ritz-Carlton que está autorizado por su Gobierno para ofrecer a los tenedores americanos de bonos de los monopolios rumanos, el mismo pago parcial de interés que fué aceptado por los tenedores europeos de estos mismos bonos en un convenio que se firmó en París.

El pago sería la mitad del 7 por ciento del interés garantizado en 1929 con los bonos oro exteriores del fondo de amortización del Instituto de Monopolios del Reinado de Rumanía, el cual provee fondos para la estabilización y el desenvolvimiento en Rumanía y fueron garantizados por el Gobierno. De la emisión total de $101.000.000 Mr. Florescu dijo que los tenedores americanos distribuyeron entre el Chase National Bank, el City Bank Farmers Trust Company y Dillon Read and Co., unos $7.000,000.

El encargado de Negocios dijo que los detalles de la oferta se estaban preparando en estas tres casas bancarias americanas y la Legación Rumana lo publicará tan pronto como sea posible en Washington para conocimiento de los tenedores americanos.

Hasta Agosto de 1933 inclusive el interés de estos bonos ha sido pagado íntegramente dos veces al año en Febrero y en Agosto. En Febrero pasado, casi seis meses después que Rumanía declaró una moratoria completa sobre la transferencia de todas las obligaciones exteriores se pagó la mitad del interés en estos bones de monopolio.

Se propone ahora pagar el 50 por ciento del cupón que vence en Agosto, dentro de uno o dos meses; 50 por ciento de los cupones de Febrero de 1935 cuando venzan; 53 por ciento de los cupones de Agosto de 1935 y Febrero de 1936 y 55 por ciento de los cupones de Agosto de 1937 y Febrero de 1937.

Todos estos pagos se harán a base del patrón oro. Consecuentemente el representante de Rumanía indicó que los tenedores de bonos americanos que envían sus cupones al exterior para obtener la mitad del pago, deben convertir a moneda de oro rumana en el dollar depreciado lo que aumenta el pago a Rumanía en un 80 por ciento del interés vencido en relación con el dolar americano legal.

Mr. Florescu manifestó que Rumanía puede efectuar esta transferencia debido a una reducción en los gastos de su Gobierno y un control estricto de todos los cambios producidos por el comercio exterior de Rumanía. Dijo que no se habían decretado empréstitos para producir el capital necesario y que Rumanía, sin ninguna supervisión de la Liga de las Naciones, está segura de poder mantener este convenio durante los tres años estipulados.

Agregó que el pago de intereses vencidos al Gobierno de los Estados Unidos se mantiene en suspenso, no habiéndose efectuado ningún pago en junio pasado y el pago en prenda del 10 por ciento se realizó en junio de 1933.

Cuatro jóvenes asaltan un Banco y roban $35.000

Con increible tranquilidad efectuaron el robo y se marcharon en un automóvil

HENDERSON, Kentuky, julio 30.—(FP).—Cuatro jóvenes bandidos, sin prisa alguna, pero trabajando con tanta pericia y rapidez que los empleados del banco no han podido describir exactamente lo que hicieron, asaltaron el Farmers Bank and Trust Company de esta ciudad y escaparon con una suma que se calculo entre $25,000 y $30,000.

Los bandidos obligaron a tres empleados del Banco, —dos hombres y una mujer— a que les acompañaran a su automóvil, pero al llegar a una curva, cambiaron de opinión respecto a llevarse la mujer, Mrs. Mamie Shippin, y le permitieron regresar al Banco.

Los dos hombres, I. S. Williams, ayudante del cajero, y Anthony Soaper, ventanillero, quedaron en libertad en las afueras de la población, a una milla del banco.

El primero de los bandidos que penetró en el banco, al que se calculan 28 años de edad, llevaba una camisa azul y overall. Tomó un vaso de agua en el filtro que hay en el Banco y después se dirigió a la entrada principal.

Dos de sus acompañantes penetraron por las puertas de los lados, sin afeitar y usando overalls.

Cuando llegaron al Banco, todavía no había clientes en el mismo.

Mientras uno quedó guardando la puerta central y otro quedaba en el automóvil, los dos restantes se apoderaron de todo el dinero que había a la vista y se llevaron además tres sacos que estaban en la Caja de Caudales. Trasladándose sin prisas de ninguna clase al automóvil, se alejaron del Banco a moderada velocidad, pero poco después, según Williams, pusieron la máquina a ochenta millas por hora.

Hasta ahora los autores del atraco no han sido detenidos.

El segundo día de fiestas en El Perú se dedicó a tributar un gran homenaje a S. Martín

El Presidente electo del Ecuador llegó ayer a Arica, y dijo que esperaba ver derribadas las barreras aduanales de todos los países de América, aumentado el acercamiento

LIMA, Perú, julio 30. (AP).—El segundo día de fiestas con motivo del aniversario de la independencia, se caracterizó por un homenaje especial organizado en honor del libertador San Martín.

Los concejales y funcionarios del Gobierno celebraron una ceremonia conmemorativa al pie de la estatua de San Martín.

Durante todo el día y gran parte de la noche continuaron los festejos, que se vieron muy animados.

Las fiestas terminaron hoy con unas carreras de caballos de gala, a la cual asistieron el Presidente, los miembros del Gabinete, muchos funcionarios y el Cuerpo Diplomático.

ARICA, julio 30. (AP).—Ha llegado, a las once de la mañana de hoy, a esta ciudad, el Presidente electo del Ecuador, señor Martínez Velasco, quien partió media hora más tarde hacia la capital, después de una recepción organizada en su honor, en la que dijo que «esperaba que la cooperación intelectual entre Chile y Ecuador continuaría y que también aumentaría el acercamiento moral de los dos pueblos».

También dijo el Presidente electo que espera ver derribadas las barreras aduanales de todos los países de América, creándose en su lugar un gran mercado continental.

PERU ENVIARA UNA EMBAJADA A LA TOMA DE POSESION DEL PRESIDENTE LOPEZ

LIMA, Perú, julio 30. (AP).—El Perú estará representado en el acto de la toma de posesión del Presidente Alfonso López, en Bogotá, por una embajada especial a cuyo efecto ha sido nombrado Embajador extraordinario el señor Belaunde.

Paquita Benavides, hija del Presidente del Perú, también irá a Bogotá para asistir a las fiestas de la inauguración, especialmente invitada por la familia del Presidente electo, señor López.

EL DOCTOR ROWE LLEGO A CARTAGENA, (Colombia), DESDE ESTADOS UNIDOS

CARTAGENA, julio 30. (AP.).—El presidente de la Unión Panamericana, doctor Rowe, ha llegado a esta ciudad colombiana, procedente de los Estados Unidos, siendo recibido por las altas autoridades.

A las siete de la mañana del martes saldrá por la vía aérea rumbo a Bogotá.

El reajuste agrícola en los E. Unidos

La sequía ha puesto fin a la superproducción, por lo que la restricción debe terminar

RUSTON, Louisiana, julio 30. (AP). El secretario de Agricultura Mr. Wallace pronunció hoy un discurso diciendo que el partido republicano sedujo a los agricultores haciéndoles creer que debe abandonarse el programa de ajuste de los productos agrícolas en vista de que la sequía ha puesto fin a la super-producción.

«Se trata de antiguos traficantes porque jamás han sentido verdaderas simpatías por el agricultor», dijo Wallace. «Esos republicanos quisieran que los agricultores recogieran la producción de 60 millones de acres cultivados de trigo, 105 millones de maíz y 41 millones de algodón, y mantuvieran las siembras sobre una extensión de 370 millones de acres como ocurrió en recientes años.

El grito de combate de estos viejos traficantes parece ser «apilen los remanentes otra vez, pero mantengan lo aranceles en un punto en que sea imposible disponer de los mismos en el mercado mundial».

«La sequía indudablemente que obligará a modificar el programa de ajuste agrícola de 1935. Nosotros siempre hemos creído que el programa necesitaba de un ajuste anual. Pero sin tener en cuenta esas modificaciones, no abandonaremos el principio de ayuda al agricultor, estableciendo el necesario equilibrio entre la oferta y la demanda y dando adecuada compensación a su cooperación».

Herriot y Tardieu han evitado una catástrofe tremenda a Francia

LYON, Francia, julio 30. AP. El ministro M. Herriot, en un discurso pronunciado hoy en esta ciudad, dijo que el hecho de haber aceptado el últimátum del jefe del gobierno Gastón Doumergue había evitado una catástrofe nacional.

Agregó que de haberse negado a aceptar el ultimátum las consecuencias habrían sido la disolución del Parlamento con los consiguientes desórdenes.

LAS CONTRAPROPOSICIONES DE RUSIA A JAPON, SOBRE EL FERROCARRIL ORIENTAL

TOKIO, julio 30. (AP.).—Se ha anunciado en esta capital que el gobierno soviético ha hecho contraproposiciones a los japoneses como resultado de la oferta que hicieron éstos a Rusia por sus intereses en el ferrocarril Oriental de China.

Hasta ahora se desconocen los detalles de las contraproposiciones rusas.

El Gabinete paraguayo se halla disgustado por la concesión de permiso a Bolivia para hacer un embarque de armas, desde EE. UU.

La noticia del alto mando de las tropas de Paraguay en El Chaco, sobre la captura de prisioneros, es desmentida en la capital de Bolivia. Parece haberse reanudado la hostilidad

ASUNCION, julio 30. (AP).—El Ministro del Exterior ha hecho las siguientes declaraciones:

«La resolución adoptada por el gobierno de los Estados Unidos concediendo permiso al gobierno de Bolivia para embarcar una importante cantidad de material de guerra, después de haber decretado el embargo de armas, ha causado una sorpresa dolorosa en el Paraguay. El gobierno de los Estados Unidos está bien familiarizado con los esfuerzos en pro de la paz que se están realizando ahora y los obstáculos que tienen que vencer.»

En tales circunstancias, el permiso concedido, a pesar de las razones técnicas y legales que se han invocado, parece más bien destinado a estimular la continuación de la lucha, favoreciendo a una de las partes.

El gobierno de Bolivia se opuso tenazmente al embargo de armas llegando al punto de amenazar con efectuar represalias comerciales y los poderosos intereses financieros que estaban a favor del embargo aminoraron su entusiasmo para facilitar al país los medios de terminar la guerra.

NIEGA EL COMANDO BOLIVIANO UNA INFORMACION OFICIAL PARAGUAYA

LA PAZ, Bolivia, julio 30. (AP).—El comando boliviano desmiente oficialmente la información paraguaya, anunciando la llegada a Asunción de 250 prisioneros tomados en las últimas batallas, diciendo que los últimos tres meses no ha caído ningún prisionero en poder del Paraguay, y lo demuestra el hecho de que no puede dar los nombres de oficiales ni soldados que haya capturado.

Se trata de prisioneros concentrados durante los seis meses en la Isla Poi y Puerto Casado.

Llegaron 32 prisioneros paraguayos, quedando 3 en el hospital Oruno.

El comando desmiente la afirmación de las reacciones paraguayas al norte del fortín Galpón. En todos los sectores no han ocurrido novedades de importancia.

SE REANUDAN LAS HOSTILIDADES EN EL CHACO

ASUNCION, julio 30. (AP).—La inactividad de las últimas semanas en el Chaco han sido interrumpidas en el curso de las últimas 24 horas por diversos choques entre las patrullas. Se informa que en Bolgenlanza se está organizando una nueva división de ataque en el fuerte Carlos Antonio López que continuará haciendo tentativas de ataques contra los sectores nordestes del Paraguay.

El departamento de prisioneros no aprueba las declaraciones de Bolivia de volver a aislar a los cautivos, indicando que no se les permitirá recibir correspondencia de sus familiares ni comunicaciones telefónicas desde Buenos Aires.

Ocho muertos y varios heridos a consecuencia de explosión e incendio

NIORT, julio 30. AP. Al explotar en Beaulieu Sous Dressuire el motor de una trilladora, resultaron muertos ocho campesinos y varios heridos. Con la explosión se produjo un incendio que arrasó el granero y la casa de vivienda.

LIBROS

RAFAEL HELIODORO VALLE

Uno de los ejemplares de la Biblia Poliglota que editó el Cardenal Cisneros en España, fué traído a México por Fray Alonso de la Vera-Cruz, quien lo regaló al convento agustino de Charo y más tarde estuvo en el colegio del Estado de Puebla. Fray Alonso había llegado a esta tierra en 1536 y vivió en ella cincuenta años de actividad inteligente, sirviendo cátedras, predicando, escribiendo libros y cultivando con golosa afición el buen gusto por los ejemplares raros y sustanciosos. Había sido amigo íntimo de Fray Luis de León y en su clase de Hermenéutica, en la Universidad Real y Pontificia, de la que fué el primer doctor, tuvo que rebatir las tesis de Erasmo, Lutero y otros humanistas protestantes, seguramente basándose en largos y variados estudios de letras humanas, latinas, griegas, hebreas y aramaicas.

Antes de pasar a México, a enseñar Artes y Teología a los frailes jóvenes de la orden agustiniana, dejó puestos honoríficos en Alcalá de Henares, donde se había distinguido por su aprovechamiento y así también, con esa misma humildad, tuvo que renunciar más tarde a ser Obispo de Camagüey en Cuba o de León en Nicaragua.

Cuando regresó de España en 1860, deseando que el Convento y Colegio de San Pablo, en esta capital, tuviese una biblioteca digna de verse y, más que todo, de leerse, trajo más de sesenta cajones de libros, a los cuales marcó con el hierro que proclamaría la propiedad, quemándolos en los cantos, y no se los leía, sino que los devoraba, los anotaba rápidamente, cual puede verse en muchos que pasaron por sus manos, y luego, sin dejar que se enfriara el entusiasmo, los examinaba y los comentaba, delante de sus discípulos, con un deleite único, colocándolos después en el anaquel de un salón amplio, donde había también cuadros, esferas y mapas de esos en que el cartógrafo hizo dibujar monstruos marinos del tamaño de las islas. Y tuvo tiempo para escribir un plan de estudios y dedicarse a la arquitectura de conventos y de acue ductos, porque deseaba que las poblaciones agustinianas tuviesen agua abundante para las huertas que plantó en ellas, por ejemplo las de San Agustín de Morelia y los cedros de Yuriria («Don Juan Trombón» y «María Patueca») que todavía testimonian la grandeza de aquel ilustre diseminador de semillas y de ideas.

«Allí está en su península de un verde virginal, sobre el lago de Cuitzeo, aquel glorioso convento del siglo de oro, la mejor y más artística mansión eclesiástica que en México conocemos», dice el P. Mariano Cuevas, S. J., en su espléndido ensayo «Los orígenes del humanismo en México».

Un bello mensaje de las juventudes árabes de habla española envía el joven arquitecto Leonardo S. Kaim, con la traducción de «El Profeta de Gibran Jalil Gibran. Traducción limpia, sobria, en la que resplandece como arena áurea el pensamiento del poeta libanés que murió en 1931 y que pasó los últimos veinte años de su vida en los Estados Unidos. Entre otros libros escribió también «El Loco», ilustrándolos con dibujos de una recóndita pureza. Kaim declara que ha sentido una necesidad apremiante: la de divulgar este joyel literario, ciñéndose lo más posible al pensamiento del autor y a su música íntima, porque quiere de ese modo estimular a los árabes nuevos que viven en este continente a que se unan en ua empresa inteligente que permita demostrarles que son los herederos de una tradición espiritual gloriosa.

Dice el traductor de Gibran: «Si la juventud árabe se desprendiera un poco de los prejuicios que degeneran la raza, si se desviara paulatina o súbitamente del mal paso que sus padres han dado, si reaccionara en contra del materialismo aplastante que revela doquiera vive, si hiciera a un lado la desesperante lucha de sectas religiosas y de clases que sus padres sostienen; si comenzara a unirse sin tantos y tan dañosos prejuicios raciales, procurándose una personalidad recia, distinta y de acuerdo con el momento que vivimos, al par que forjarse nuevos problemas y hacerse un nombre que sonara y resonara por los ámbitos de Hispano-América gracias a una elaboración creadora dentro del dominio intelectual; entonces sí, el mundo a su vez se sorprendería como lo hiciera cuando los califas pululaban por la destreza de sus guerreros, por el genio de sus artistas, por las inmarcesibles obras que legaron en los países que magníficamente dominaron; y aplaudirían nuevamente, atónito ante la resurrección del pueblo que desde el fin de los infortales califas ha permanecido aletargado en la marcha prodigiosa de la humanidad».

Esta labor —que el joven Kaim ha puesto bajo los auspicios del maestro don José U. Escobar— seguramente será un ejemplo, un estímulo, que permita la noble imitación de quienes ponen la cultura sobre los tesoros máximos que pueden conquistarse y señalar rutas que ya era tiempo se iluminaran en palabras de profecía.

ESCOLTADO EL CADAVER DEL MARISCAL LYAUTEY, POR TROPAS AFRICANAS

NANCY, julio 30. (AP).—Las tropas africanas escoltaron el cadáver de Lyautey a la salida de la catedral, después de celebrarse la ceremonia religiosa en Thorey. El cadáver quedará expuesto aquí en Capilla Ardiente hasta el jueves en que se efectuarán los funerales.

SERA DESTITUIDO DE SU CARGO EL EMBAJADOR DE JAPON EN BRASIL, HAYASHI

TOKIO, julio 30. (AP.)—Los periódicos informan que Kyujiro Hayashi, Embajador en el Brasil, será destituído en breve.

M.E.C.D. 2016

No publicaremos ningún trabajo que no sea realizado por nuestros fotógrafos, que estarán debidamente identificados con el carnet del Diario de la Marina

DIARIO DE LA MARINA

HABANA, MARTES, 31 DE JULIO DE 1934

SUPLEMENTO DIARIO EN ROTOGRABADO; DE ACTUALIDAD MUNDIAL TELEFONO M-3775

HEMEROTECA MUNICIPAL MADRID

EL REY ALEJANDRO de Yugoeslavia, quien ha estado conferenciando largo tiempo con el Ministro de Relaciones Exteriores y otros miembros de su Gabinete, sobre la conveniencia de movilizar las tropas de su pais en vista de la orden que Mussolini ha dado en el mismo sentido con sus ejércitos, estimándose que saldrán para la frontera austriaca como medida previa. Hasta el presente, se ignoran otros detalles de este gran conflicto político que parece iniciarse fatalmente para la paz europea (Foto W. W.)

DOLLFUSS Y SU GABINETE, días antes de ser muerto el Canciller por los nazis austriacos fué tomada esta foto que será, indudablemente, histórica en el devenir de los años. El Premier Engelbert Dollfuss aparece en el centro, rodeado por los miembros de su Gabinete que conjuntamente con él fueron hechos prisioneros en el edificio de la Cancillería Federal, que está situada en la plaza de Ballhauss, en Viena (Foto W. W.)

EN UNA CARACTERISTICA POSE, se ve al Duce Mussolini arengando las tropas momentos antes de ser movilizadas y enviadas a la frontera austro-italiana. Los ojos del mundo están fijos en estos hombres que con inusitada tensión mantienen la universal curiosidad, sin saberse a punto fijo lo que podrá salir de este conflicto tan trascendental para la Europa toda y las consecuencias que el resto del mundo obtendrá como secuela inevitable (Foto Wide World)

HE AQUI A UNA DE LAS CABEZAS visibles del fascismo austriaco, Ernesto Rudiger von Sterhembergder, Jefe de las tropas regulares, quien se hizo cargo de la Estación Trasmisora de Radio después de haberse anunciado que el doctor Anton Rientelen sucedería a Dollfuss en el poder. Su nombre ha sido mencionado más de una vez como posible Canciller en sustitución del fenecido Dollfuss (Foto Wide World)

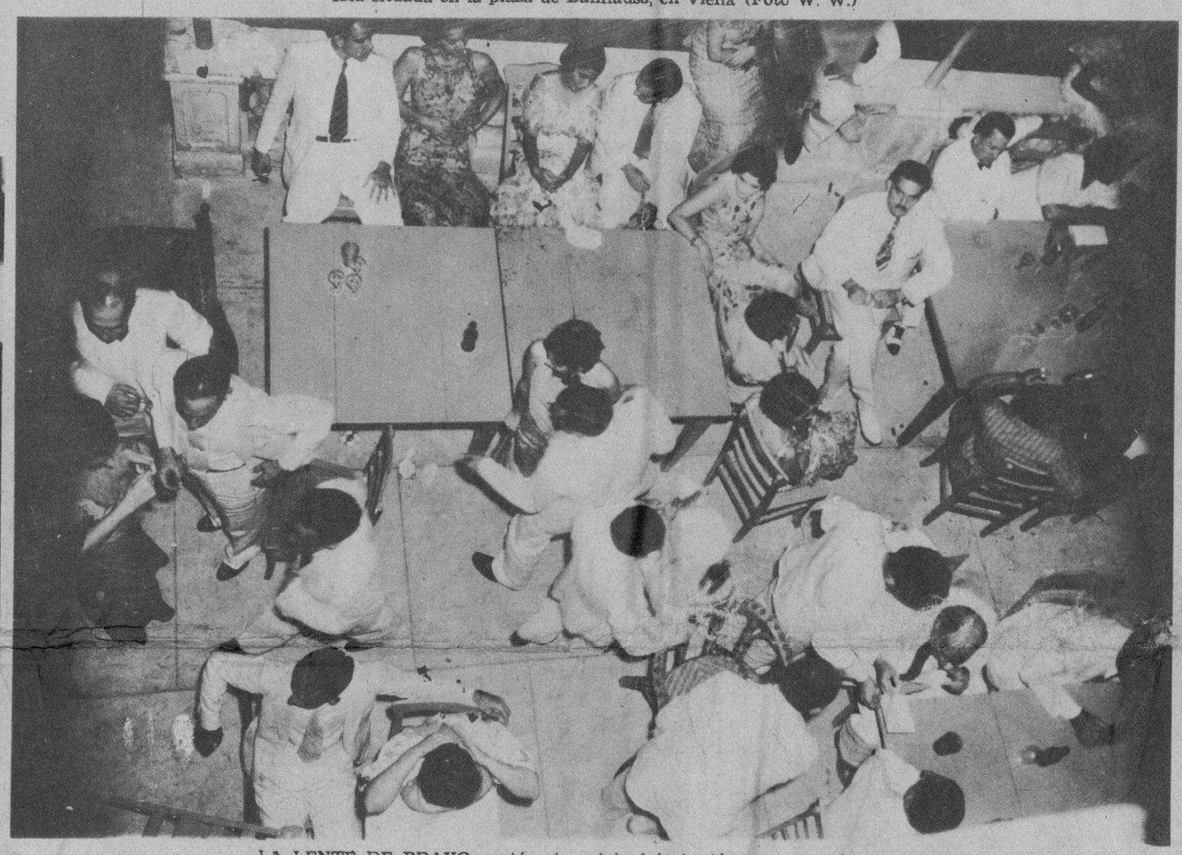

LA LENTE DE BRAVO captó esta original instantánea en el Náutico de Varadero, durante el tradicional baile del sábado por la noche

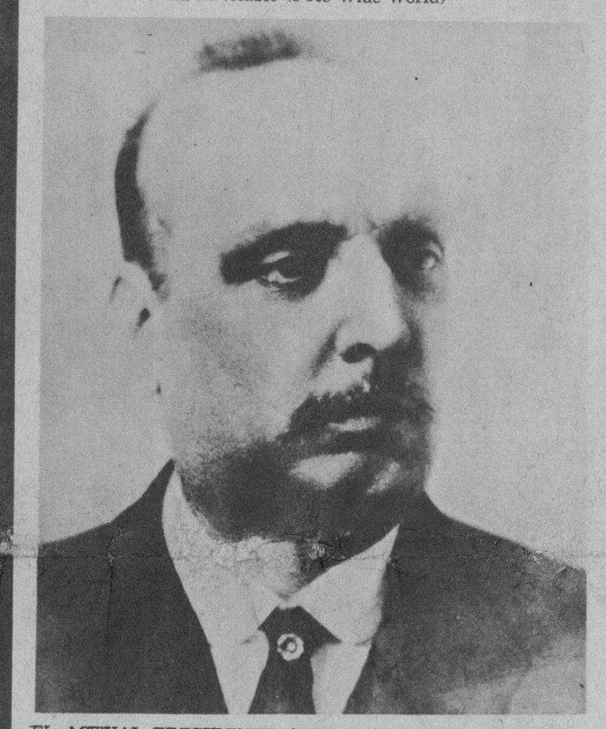

EL ACTUAL PRESIDENTE de Austria, Wilhelm Miklas, que inmediatamente después del asesinato del Canciller Dollfuss por los nazis austriacos, se comunicó por teléfono con su Embajador en Roma, doctor Anton Rintelen, a fin de que regresase en seguida para formar el nuevo Gabinete (Foto Wide World)

LOS ESPOSOS GAXTON, llegaron en días pasados a esta ciudad donde permanecieron pocas horas. William Gaxton, que es el notable autor de la obra escénica "Of Thee I Sing", es de padres españoles y uno de los más renombrados autores teatrales de los Estados Unidos. Aquí aparecen en esta nota gráfica al partir de la Habana con rumbo al Norte (Foto D. M.)

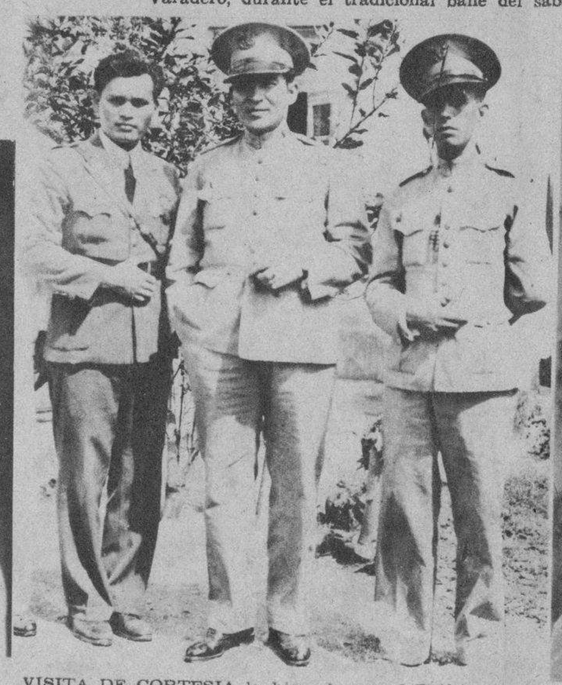

VISITA DE CORTESIA la hizo al coronel Batista el cadete militar chino, Alfredo Wong, que desde hace algunos meses se halla en Cuba en misión de cultura y conocimientos. En la foto aparece, de derecha a izquierda, el cadete señor Wong, el coronel Fulgencio Batista y el comandante Jaime (Foto D. M.)

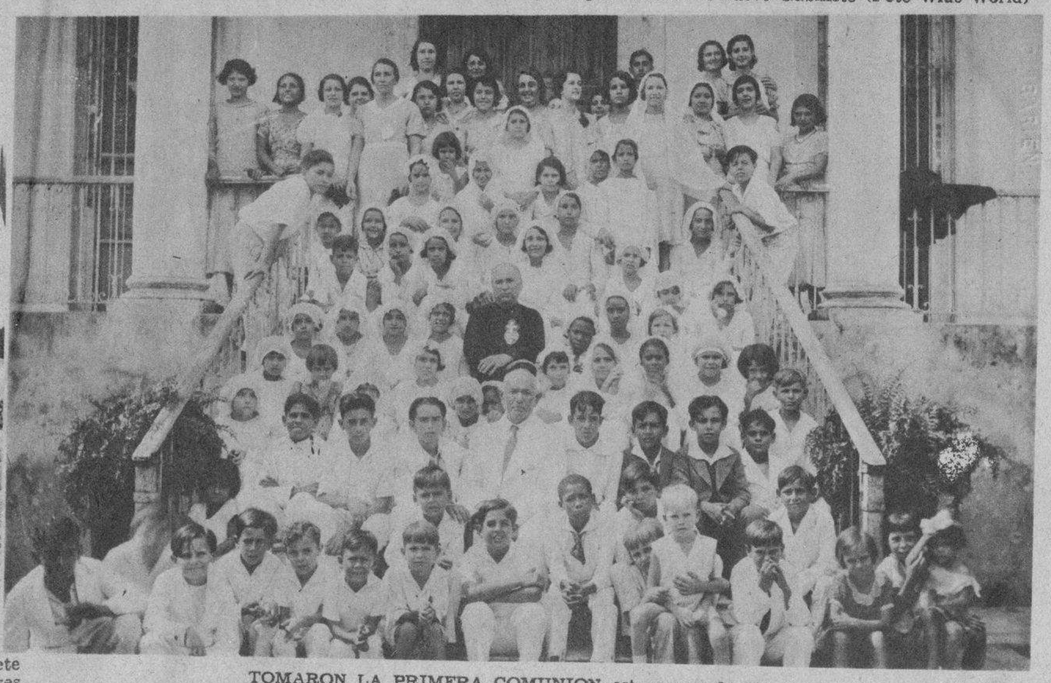

TOMARON LA PRIMERA COMUNION este grupo de niños de la localidad y asistieron después al acto verificado el pasado día 8 del presente mes en el Central Reforma, con motivo de la fiesta celebrada en la solemnidad del Sagrado Corazón (Foto D. M.)

LA ASOCIACION de Estudiantes de Derecho, celebró en noches pasadas una animada fiesta bailable con motivo del fin de curso que terminó con esplendoh inusitado. La foto muestra un aspecto general del baile, en los momentos más culminantes (Foto D. M.)

ASPECTO GENERAL del baile ofrecido en noches pasadas por los miembros de la sociedad Curros Enríquez, en los salones de dicha institución, en Santos Suárez y Dolores, denominado "Noches de Brisas" (Foto D. M.)

M.E.C.D. 2016

CON MOTIVO DE CUMPLIR sus bodas de plata, con The Royal Bank of Canada, su Administrador en la Sucursal de Caibarién, le fué ofrecido en días pasados al señor Rafael Rangel una comida por sus empleados en uno de los hoteles de esa localidad. Aparece en la foto un aspecto de dicho acto, durante la colación (Foto D. M.)

SE CELEBRO RECIENTEMENTE, en la Iglesia de Monserrate, el bautizo de la linda niña Ondina Tapia y Fernández. En la presente composición gráfica aparecen los padres de la niña, señora Ondina Fernández y César Tapia, con la nueva cristianita y los padrinos de la ceremonia bautismal (Foto D. M.)

UN GRUPO DE NIÑOS, hacen la Primera Comunión en la Capilla de las Catalinas del Vedado, pertenecientes al Colegio Nazareth (Foto D. M.)

DISTINGUIDA PIANISTA, señorita Delta Rivas, alumna eminente del Conservatorio Rafols de Camagüey, que dió un magnífico recital de piano recientemente en los salones dicho centro musical, con notable éxito (Foto D. M.)

ESTADO DE ABANDONO y deterioro que presenta la carretera existente entre Placetas y Caibarién. Tal como se encuentra ahora dicha rúa, es materialmente impracticable el atravesarla en vehículos y los moradores de esos contornos prefieren no transitarla a fin de evitarse males mayores (Foto D. M.)

LOS ROTARIOS DE CAIBARIEN celebraron recientemente una sesión especial en honor del rotario don Juan Cazabón, con objeto de conmemorar la Toma de la Bastilla. En la foto aparecen distinguidos socios de tan prestigiosa institución, durante la colación en uno de los hoteles de esa pintoresca ciudad (Foto D. M.)

SE INAUGURO RECIENTEMENTE, en la ciudad de Matanzas, el Conservatorio Provincial de Música con una brillantísima fiesta, donde asistieron connotadas personalidades y profesores de distintos lugares de la provincia. En la foto aparecen discípulas y maestras de tan prestigioso plantel educativo durante la velada que se llevó a cabo con motivo de los exámenes de fin de curso (Foto D. M.)

M.E.C.D. 2016

GRUPO DE ALUMNOS y Profesores de la Escuela Primaria Superior de Jovellanos, que rindieron una eficiente jornada en su último curso escolar. Esta escuela ha verificado siempre una labor grande, por lo que ha merecido elogios de las autoridades escolares (Foto D. M.)

DAMAS QUE ASISTIERON a la última de las matinées bailables efectuada en los Jardines de La Tropical. Pertenecen las distinguidas señoras a la Sociedad de Naturales de Peroja (Foto D. M.)

EN LOS JARDINES DE "La Cotorra", algunas damas y damitas pertenecientes a la Agrupación "Castropol", posan para nuestro repórter gráfico. Marco admirable para estas bellas mujeres que tienen el don divino de la sonrisa que todo lo engrandece (Foto D. M.)

LA AGRUPACION CASTROPOL, celebró recientemente una magnífica fiesta en los jardines de La Cotorra, en honor de todos sus asociados. La foto muestra a distinguidos componentes de la Directiva y simpatizadores de tan simpática institución asturiana (Foto D. M.)

LA SEÑORITA Dulce María Amador, que fué electa Reina de la fiesta celebrada recientemente en el Liceo de la Real Campiña, en el Término Municipal de Aguada de Pasajeros (Foto D. M.)

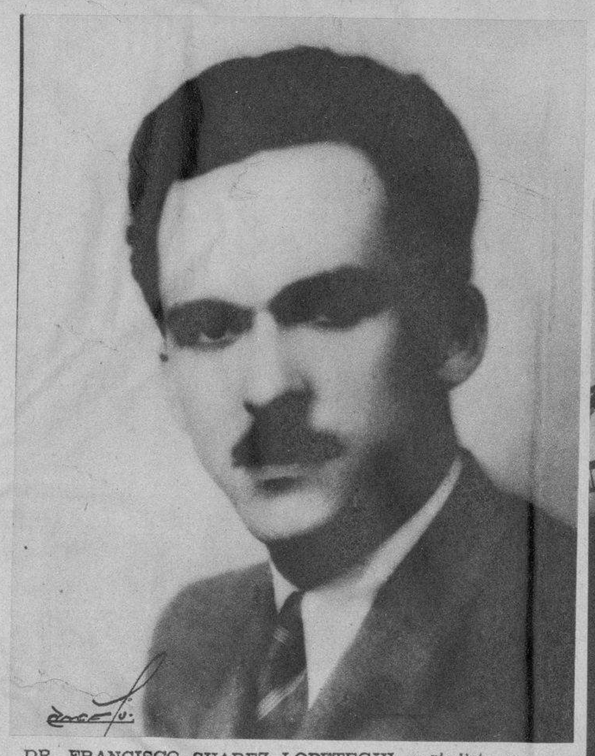

DR. FRANCISCO SUAREZ LOPETEGUI, periodista y revolucionario, ex-jefe de Gobernación Municipal de la Habana, actual Jefe de Concesiones y Servicios Públicos, que acaba de obtener en brillantes ejercicios su título de Abogado (Foto D. M.)

GERENTES de la Empresa de Omnibus "Santiago-Habana", celebrando en el hotel "Suizo" de Santa Clara su primer año de servicio por la rúa central (Foto D. M.)

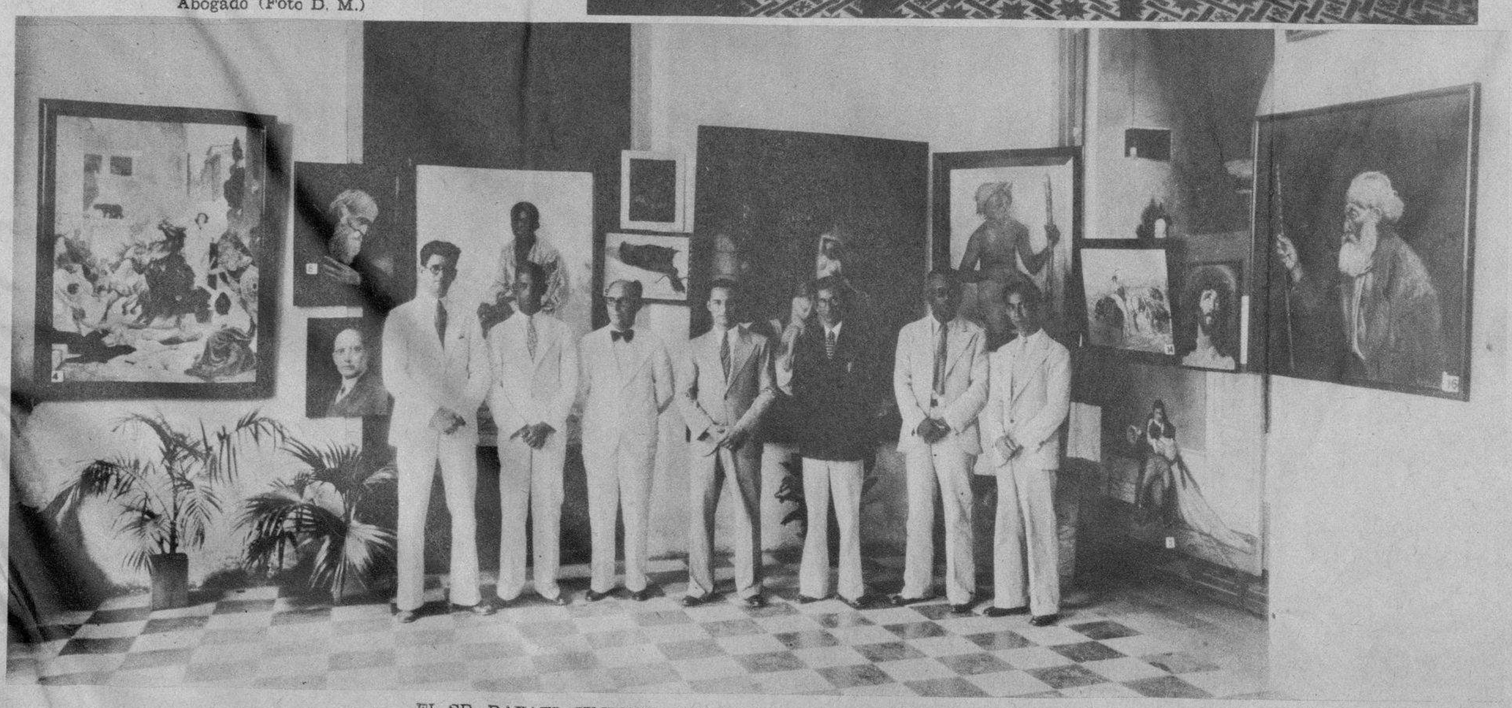

EL SR. RAFAEL JIMENEZ, pintor villaclareño, colgó recientemente en los Salones del Ateneo de Santa Clara una selecta colección de sus cuadros que le valieron cálidas felicitaciones. En la foto aparece el artista en compañía de los Profesores de la Escuela San Pedro Nolazco, en la apertura de dicha exposición (Foto D. M.)

SEÑORITA MARIA DE LOS ANGELES FERRO Y MARTINEZ, perteneciente a una distinguida familia de Pinar del Río, que acaba de obtener un brillante triunfo, graduándose de Doctora en Farmacia en nuestra Universidad Nacional (Foto D. M.)

M.E.C.D. 2016

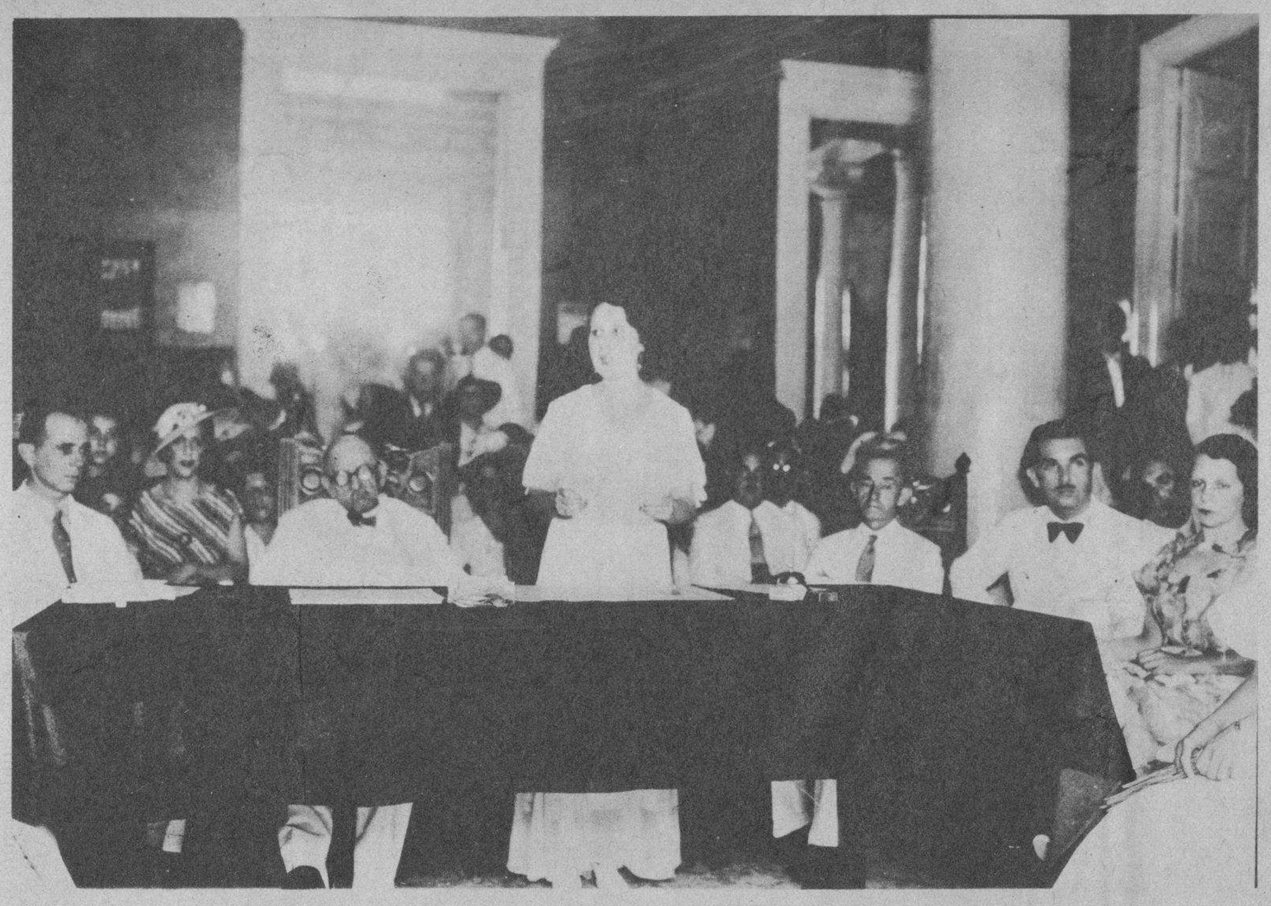

LA DIRECTORA DE LA ESCUELA del Hogar, Consuelo Jiménez Rebollar, en su bello discurso que pronunció en la fiesta verificada en ese centro educativo durante la repartición de Diplomas y Anillos a las jóvenes graduadas en el fin de curso (Foto D. M.)

MARIA BELEN CHACON, es el título de la obra que se estrenará en la noche de hoy en el homenaje a Sánchez-Arcilla. He aquí una foto, exclusiva para el DIARIO DE LA MARINA, del séptimo cuadro de esta comedia lírica de la hora de ahora (Foto D. M.)

JOSE SANCHEZ-ARCILLA, aplaudido comediógrafo, cuya última obra, "María Belén Chacón", se estrenará en la noche de hoy en el teatro "Martí", en la función extraordinaria que los amigos y admiradores de Sánchez-Arcilla han organizado en su honor (Foto D. M.)

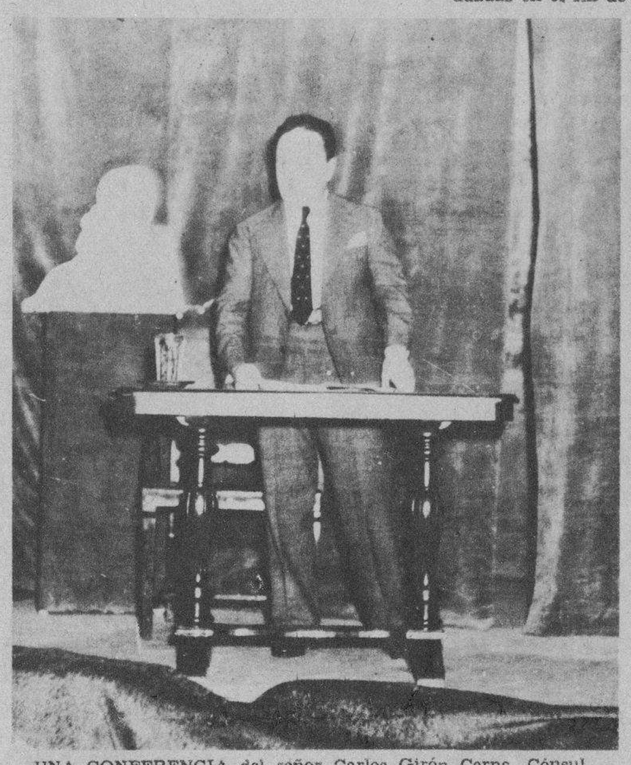

UNA CONFERENCIA del señor Carlos Girón Cerna, Cónsul General de la República de Guatemala en la Habana, pronunciando su interesante conferencia días pasados para los socios del Círculo de Bellas Artes. En la foto aparece el notable conferencista y poeta dirigiéndose al público (Foto D. M.)

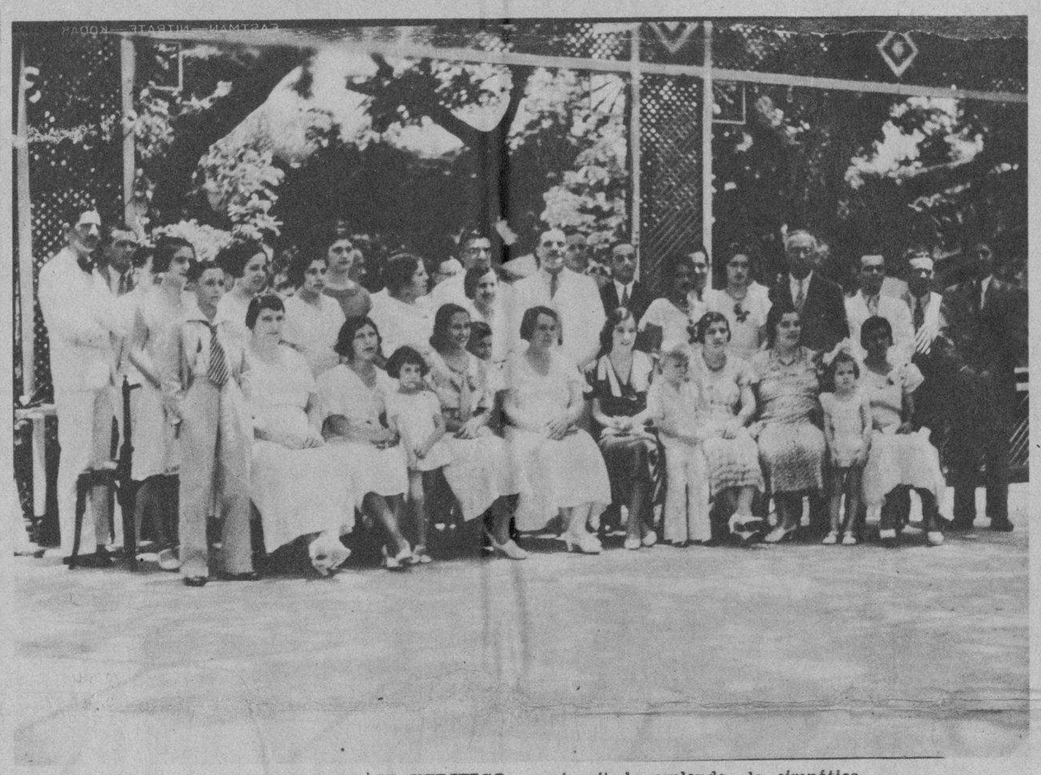

RECIENTEMENTE SE VERIFICO con inusitado esplendor la simpática fiesta de la sociedad "Hijos del Concejo de Villayón", que culminó con un almuerzo. En la foto aparecen distinguidos miembros de esa sociedad, después de la colación (Foto D. M.)

LA INSTANTANEA DE LA SUERTE

DURANTE UNA simpática fiesta en Caibarién, aparecen distinguidas señoritas y jóvenes de esa sociedad reunidos en una de las más prestigiosas instituciones de esa localidad. La joven que aparece enmarcada dentro del círculo, es la agraciada con el obsequio de la Real Silk, la que podrá pasar por la agencia de esa localidad a fin de recibir el bello regalo de dicho establecimiento, previa identificación (Foto D. M.)

TRIANON
?
VENTA SORPRESA
NEPTUNO Y SAN NICOLAS

UN EXITO indiscutible, fué la Romería de los Naturales de Ortigueira celebrada con gran animación en los Jardines de la Cervecería La Tropical días pasados. Un aspecto general damos con la presente foto, donde aparecen los cientos de socios que acudieron a tan grato festival durante las horas bailables (Foto D. M.)

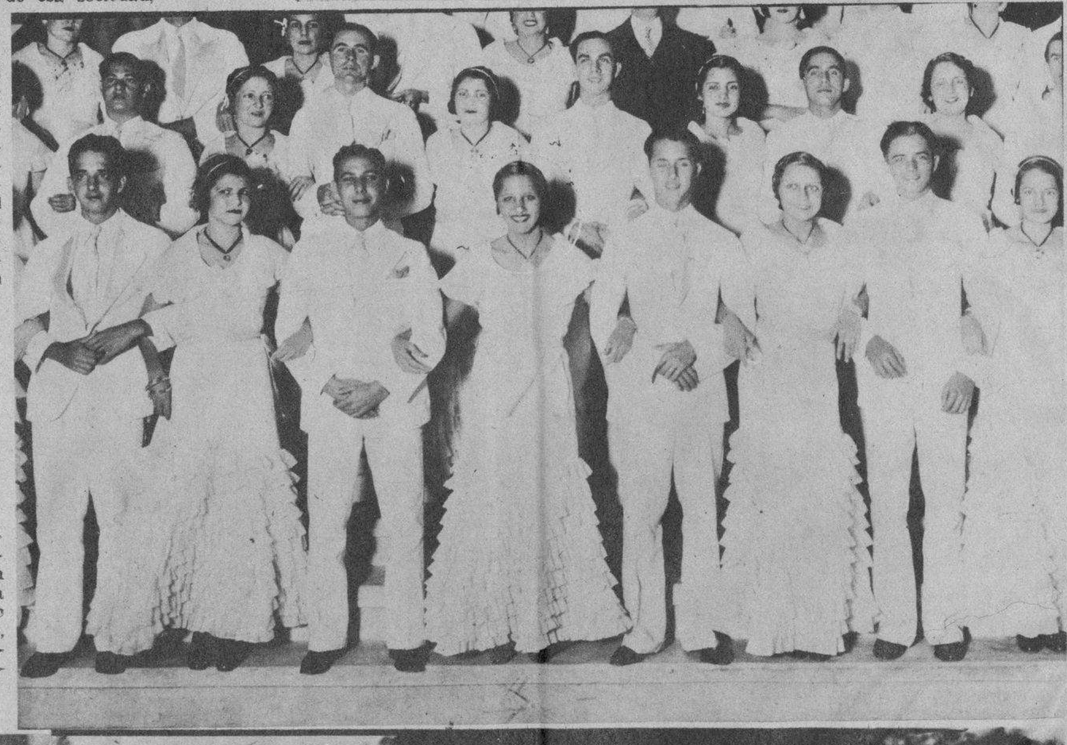

RECIENTEMENTE CONTRAJERON nupcias en esta capital la distinguida señorita Rosaura Alsina y Navarro y el señor Luis Cruz. Aparecen los novios en esta nota gráfica después de la nupcial ceremonia, que se verificó con inusitado esplendor en la Iglesia San Juan de Letrán (Foto D. M.)

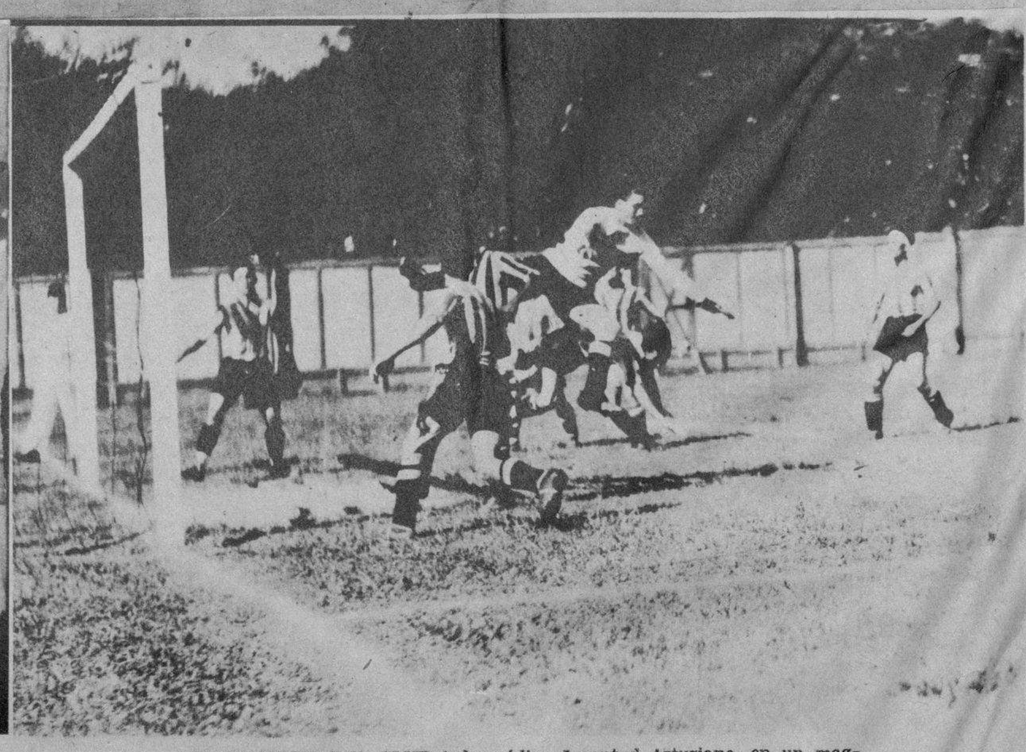

EL PORTERO DEL CLUB balompédico Juventud Asturiana, en un magnífico juego logrado durante el match celebrado recientemente en el Stadium de La Polar (Foto D. M.)

M.E.C.D. 2016