1A SECCION

SERVICIO DE ASSOCIATED PRESS. Esta queda autorizada para usar nuestro servicio y noticias de información.
HILO DIRECTO CON NUEVA YORK

DIARIO DE LA MARINA

El DIARIO DE LA MARINA es el periódico más antiguo de Cuba. Fué fundado en el año mil ochocientos treinta y dos.
SERVICIOS ESPECIALES DE ESPAÑA

1A SECCION

AÑO CIENTO DOS.—NUM. 174. ACOGIDO A LA FRANQUICIA POSTAL — LA HABANA, MARTES, 17 DE JULIO DE 1934.—SANTOS ALEJO Y GENEROSA — TIEMPO PARA HOY: BUENO EN GENERAL. — PRECIO: 5 CENTAVOS

HEMEROTECA MUNICIPAL MADRID

WALLACE Y WELLES DIERON AYER LOS ULTIMOS TOQUES AL TRATADO DE RECIPROCIDAD ENTRE CUBA Y E. U.

INFORMACION EN LA PAG. DOS

EL CONSEJO DE ESTADO ESCUCHO LA OPINION PUBLICA RESPECTO A LOS SISTEMAS DE VOTACION

3 MUERTOS Y 13 HERIDOS, BALANCE DEL TIROTEO EN "MEDIA LUNA"

QUINCE OBREROS HERIDOS EN UNA EXPLOSION EN LAS MINAS DE ASFALTO EN EL MARIEL

Casi todos se encuentran en muy grave estado esperándose que fallezcan varios de ellos

MARIEL, julio 16 DIARIO, Habana.—En las minas de asfalto de esta localidad, se registró hoy una explosión, resultando con quemaduras quince de los diecisiete obreros que se encontraban trabajando en los pozos Dicha explosión se debió a que, en vez de trabajar con alumbrado eléctrico, se utilizó carburo.

Como no se cuenta con botiquín ni enfermeros, hubo que realizar las primeras curas en Guanajay y en la Habana.

El juzgado, acompañado de un teniente del Ejército, se constituyó en el lugar de los hechos inmediatamente, radicándose la causa por imprudencia, ya que en dichas minas existe gran abandono, sin que cuenten los obreros con las debidas seguridades.

Hace pocos meses, también resultaron con quemaduras dos obreros nombrados Ricardo González y Manuel Juncos

El triste balance de hoy arroja los siguientes heridos: Manuel Maus, español; Antonio Pérez, español; Rafael Linares, español; Salomé González, cubano; Firpo Rodríguez, cubano; Marcelino Ortega, cubano; Juan Regalado, cubano; Prudencio Ortega, cubano; Julio González, español; José Cancela, español; Segundo Camejo, cubano; Rafael M. Linares, cubano.

Casi todos están en grave estado, esperándose el fallecimiento de varios.—**Rodríguez**, Corresponsal.

NUESTRO DIRECTOR

EN el Instituto Clínico de la Habana le fué extraída ayer a nuestro Director, Dr. José I. Rivero, la bala que se le incrustara en un hombro el día del criminal atentado de que fué objeto.

El eminente cirujano Dr. Benigno Souza y el ilustre Rector de la Universidad, Dr. José A. Presno, fueron los operadores, en unión de los Dres. Luis Suárez y Boza Masvidal.

La operación — que fué presenciada por el Dr. Salvador Miralles — se hizo bajo la pantalla fluoroscópica, dirigida por el Dr. Padrón.

La bala, muy profunda, se había incrustado en la base del acromión, y fué extraída tras laboriosa intervención, siendo de calibre 45, blindada, de ametralladora. Hubo necesidad de emplear anestesia general, que le administró el Dr. Díaz Rojo.

El Dr. José I. Rivero fué trasladado a su domicilio, horas después de la intervención quirúrgica.

El comandante Villoch preso en su domicilio

Fué trasladado de La Cabaña a su casa, donde estará hasta que le cite al Consejo de Guerra

POR disposición de la Jefatura de la Marina de Guerra Constitucional, fué trasladado ayer a su domicilio de Animas 113, altos, el comandante Salvador Menéndez Villoch, ex Jefe de dicha Marina, el cual se encontraba en la fortaleza de La Cabaña. El Sr. Menéndez Villoch continúa en situación de arresto en su domicilio.

De un momento a otro, según las últimas noticias obtenidas en los centros militares, se señalará el Consejo de Guerra que ha de juzgar a los acusados de rebelión por los sucesos del pasado mes, en el Puerto de Antilla, Oriente, pertenecientes a la oficialidad y dotación del cañonero «Cuba».

UN EDIFICIO PARA LA JEFATURA

Por Decreto-Ley de fecha de ayer, se ha dispuesto la construcción de un edificio en el Campamento de Columbia, con destino a las oficinas del Cuartel General, y residencia del Jefe del Ejército Constitucional. Dicho edificio se hace sin el requisito de subasta, dada la naturaleza de la obra y las personas que han de emplearse en la construcción.

LAS ENTREGAS DE AZUCARES AMERICANOS AUMENTARON EN JUNIO EN PROPORCION

NUEVA YORK, julio 16. (AP.)—Las entregas de azúcar doméstica en el mes de junio ascendieron a 2.083.543 sacos contra 2.021.469 en junio de 1933, según el Bureau de azúcar doméstica.

Las entregas durante el primer semestre fueron de 17.266.094 sacos contra 13.357.889 en igual período de 1933.

LE HICIERON DOS DISPAROS A UN SUJETO SIN QUE LO HIRIERAN

Esta madrugada, transitando por 9 y 11, René Ramos Martínez, de 23 años, vecino de H número 46, fué agredido por un sujeto de la raza negra el cual después de darle una bofetada, con un revólver le hizo dos disparos, sin que los proyectiles le alcanzaran, por haberse ocultado detrás de un árbol.

Al ruido de las detonaciones, acudió el soldado Sergio Castillo, el cual al ver huir al agresor, trató de intimidarlo, disparando por dos veces su rifle, sin que pudiera detenerlo.

Ramos expuso que por la tarde había concurrido a una gira que se efectuó en «La Polar», donde tropezó con su agresor, estimando que esto sea el motivo del hecho.

SE PAGARA DESDE ESTE MES LA ANTIGUEDAD A LOS EMPLEADOS DE COMUNICACIONES

Por Decreto Ley se dispone la apropiación de la cantidad de $390.000 que será destinado al pago de la antigüedad de los funcionarios y empleados de la Secretaría de Comunicaciones.

Desde este mes de julio comenzará a surtir sus efectos ese pago, con el descuento del cincuenta por ciento.

EL PAGO DE IMPUESTO POR TRANSPORTE TERRESTRE

El Director del Fondo Especial de Obras Públicas Ingeniero señor Eduardo I. Montoulieu, nos informó ayer que apesar de estar desde hace días al cobro el impuesto por Transporte Terrestre, son pocas las personas que han concurrido a hacer efectivo el tributo, y nos ha rogado llamemos la atención de los que tengan vehículos por inscribir que no deben esperar hasta el último momento, porque ello dará lugar a una gran congestión en las Oficinas ya que posiblemente muchos tengan que pagar con recargo por no haber tiempo suficiente para el despacho de las chapas, dentro del plazo voluntario que la ley concede.

Una bomba en la calle 6 n. 238, en el Vedado

Es la residencia de un comerciante en pieles y causó daños de poca consideración

ESTA madrugada estalló una bomba en la casa calle 6, número 238, residencia del comerciante en pieles Mauricio Schechter, que causó daños en la puerta, cristales de las lucetas y mobiliario, por un valor de 150 pesos.

La máquina infernal fué colocada junto a la puerta, lado izquierdo.

El experto en explosivos teniente Trabanca, examinó los fragmentos de la bomba, comprobando que era un niple con su dos tapas y contenía ácido sulfúrico, pesando unas ocro libras.

El señor Schechter, manifestó que momentos antes de producirse la explosión había apagado la luz del portal.

El teniente Díaz Baldoquín y el sargento Peña de la 10a Estación, iniciaron las actuaciones, practicando al mismo tiempo investigaciones sobre el hecho.

LOS EXPULSADOS DEL 27 SE REUNIRAN ESTA NOCHE

Hemos recibido una nota citando a los estudiantes expulsados en 1927 para una reunion, que tendrá lugar hoy a las 8½ de la noche, en el local de la Ass. de Estudiantes de Derecho.

El orden del día será el siguiente: 1o).—Asunto que interesa particularmente a todos los expulsados.

2o.)—Cuestión de la Depuración Universitaria y los acuerdos en la Convención de Santa Clara.

POR EL COMITE DEL 27: A. Sánchez Arango, Ramón O. Hermida, A. Díaz Baldoquín, M. A. Pérez Medina, Carlos M. Martínez.

NOTA:—Rogamos a los compañeros la más puntual asistencia que presten su concurso y se tomen el interés que siempre han demostrado por las cuestiones universitarias.

Habrá elecciones hoy en Brasil para elegir Presidente

Getulio Vargas, que está gobernando desde 1930 es el candidato más seguro

RIO JANEIRO, julio 16. (AP.)—Mañana tendrán lugar las elecciones presidenciales y para dentro de dos meses se efectuarán las de Diputados y Senadores, de acuerdo con la nueva Constitución brasileña que entró hoy en vigor y que ha creado un Cuerpo colegislador más, que se denomina Senado y cuya función es limitar los poderes del Presidente.

Getulio Vargas

El Presidente Sr. Getulio Vargas, que ocupa la Primera Magistratura de la República desde el 30 de octubre de 1930, y quien ha venido gobernando por decreto, no asistió hoy a la ceremonia que se llevó a cabo para promulgar la nueva Constitución.

Se espera que la Asamblea lo designe mañana Presidente de la República para el primer período constitucional.

Se calcula que la oposición no logrará reunir más de setenta votos.

Falleció un herido al llegar a Manzanillo a donde fué llevado por mar, en unión de otros tres

Se informa que los obreros de Media Luna, deseando celebrar una asamblea invitaron a los campesinos, presentándose éstos con banderas rojas y negándose a obedecer a la Fuerza Pública

SANTIAGO DE CUBA, julio 16.—DIARIO.—Habana.—Procedentes del pueblo de Media Luna llegaron en una lancha a Manzanillo, gravemente heridos, los obreros Adriano Peral, Eusipio Arias y Domingo Merayo, trabajadores del Central «Media Luna». Del mismo lugar llegó moribundo el obrero Emilio Labrada, falleciendo en la mesa de operaciones de la Casa de Socorro, certificando su muerte el doctor Borbolla.

Según parece, los obreros de Media Luna, deseando celebrar una asamblea nutrida, hicieron ir a la población a gentes del campo, que llegaron en número considerable, ostentando banderas rojas. Invitados a deponer su actitud por miembros de la Guardia Rural, se negaron a ello los manifestantes, sonando algunos disparos que fueron contestados por la fuerza pública, resultando del choque entre obreros y militares, tres muertos y trece heridos.

El padre del occiso Labrada ha denunciado que cuando los obreros del Central «Media Luna» celebraban un mitin para pedir aumento de jornal, en el lugar conocido por «Tronco Mulo», se presentaron un cabo del Ejército y seis soldados y comenzó el tiroteo.

El Juzgado de Instrucción actúa. **García**, Corresponsal.

REBAJA DE IMPUESTOS A CIGARROS CUBANOS Y A LOS AMERICANOS

EL Secretario de Hacienda tiene en estudio y en breve llevará a la firma Presidencial un Decreto, por el cual se rebajan los impuestos a las cajetillas de cigarros, fósforos y también los derechos de importación de cigarrillos americanos.

Por el referido Decreto se establece el nuevo impuesto de tres cuartos de centavos a las cajas de fósforos de fabricación nacional; un centavo las cajetillas de cigarros, también de manufactura nacional y $1.50 de impuesto al «cartón» de cigarrillos americanos importado. De esta manera cada cajetilla podrá venderse a 25 centavos.

El Gobierno americano se propone introducir provisiones en la ciudad de San Francisco, aunque sea preciso chocar con los huelguistas

4,600 guardias nacionales están dentro de los límites de la ciudad, con tanques y cañones de campaña, mientras 1,500 se encuentran en camino. Sitúan ametralladoras en varios lugares

SAN FRANCISCO, julio 16 (AP). Unos 4,600 guardias nacionales están dentro de los límites de la ciudad con tanques y cañones de campaña, mientras 1,500 se encuentran en camino.

La huelga general ha paralizado virtualmente todos los negocios. Se dice que los huelguistas están montando guardias a fin de evitar la entrada de los vehículos.

Se han montado ametralladoras en los techos de algunos edificios. La policía especial procura sofocar los desórdenes en San Francisco, Oakland y en otras ciudades cercanas, mientras el populacho se amontona en las calles.

El gobierno de Washington ha dejado aparentemente el arreglo en manos de la Junta de Estibadores, pero el Administrador de la NRA, Mr. Johnson, salió hoy de Portland para San Francisco.

Con gran violencia, una turba compuesta de 1000 personas saqueo una tienda de víveres. Cincuenta hombres asaltaron una casa que se tenía por cuartel comunista en la ciudad de Hayward.

Después de una lucha ocurrida con la policía fueron arrestadas doce personas en Oakland. En este choque hubo cuatro lesionados.

Unos 2,700 obreros que trabajan en el puente entre San Francisco y Oakland se declararon en huelga, y arrojaron bombas de creosota dentro de las tiendas y las viviendas en Oekland, volcaron muchos camiones y arrojaron piedras por las ventanas.

Los piquetes de San Francisco han conminado a los obreros a abandonar sus trabajos. Los huelguistas han organizado una fuerza propia para mantener el orden entre los obreros unionistas. El alcalde Rossi ha organizado una comisión de 500 individuos prominentes para que supervise la distribución de los efectos, mientras los huelguistas proyectan establecer depósitos para vender provisiones frescas, excepto carnes. Son muy pocos los restaurants que los huelguistas han permitido mantenerse abiertos.

Tal es el estado de esta ciudad de más de un millón de habitantes.

DESESPERANTE LA SITUACION

SAN FRANCISCO, julio 16. (SD). —Desde ayer comenzó en esta ciudad una huelga general, que ha de extenderse a las ciudades de Oakland, Portland y Seattle, ciudades todas situadas en la costa del Pacífico. La huelga comenzó a las ocho de la mañana.

Esta ciudad se enfrenta con la crisis más grave de toda su historia desde el terremoto y el fuego de 1906. Hasta ahora se ha mantenido una milicia de 2,000 hombres en el litoral pero temiendo las autoridades disturbios en otros puntos de la ciudad ha llamado al servicio 2,000 hombres más que serán repartidos en los lugares más estratégicos. La fuerza de policía normalmente integrado por 1,300 cía normalmente integrada por 1,300

El Gobernador del Estado ha ordenado a la policía rural que mantenga todas las vías abiertas, pués es muy posible que se dirijan hacia la ciudad varios camiones con comestibles aunque provoque un choque con los huelguistas que han establecido vigilancia en todas las arterias para impedir que entren.

Los ciudadanos han comenzado a sentir los efectos de la huelga. Miles de personas, oficinistas en su mayor número, permanecieron en sus domicilios por no poder trasladarse al lugar de sus ocupaciones. A las seis de la tarde todas las carnicerías estaban cerradas. La existencia de gasolina está casi agotada. Las bodegas han vendido todas las mercancías en existencia, y por toda la ciudad se ven tiendas con letreros que anuncian que no hay víveres.

El primer problema con el cual tropezó la ciudad fué mantener ininterrumpido el abastecimiento de alimentos frescos a los hospitales. Los huelguistas convinieron en permitir el abastecimiento de alimentos a cuarenta hospitales e instituciones de caridad. Pero la situación es tal que será muy difícil que estos arreglos se pueden llevar a cabo. El reparto de la leche también representa otro problema.

La población está destinada a pasar hambre. La existencia de víveres se ha agotado ya, y los huelguistas han establecido un bloqueo que no permite entrar camión alguno por las carreteras que conducen a la ciudad, excepto los que traen víveres para los hospitales y para las familias de los huelguistas.

La orden del Gobernador para mantener abiertas las carreteras incluye la protección de camiones que transporten alimentos, medida que ha de provocar choques sangrientos con los huelguistas.

Los alcaldes de seis pueblos de los suburbios de San Francisco han lanzado manifiestos ordenando que los alimentos se distribuyan por raciones como en tiempo de guerra. El mismo procedimiento será utilizado para la gasolina. Cada cuadra formará un comité para la distribución de estos artículos de primeras necesidad.

Por las calles se ven paralizados muchos automóviles por falta de gasolina. Y en las estaciones de gasolina aparecen estos letreros «No hay gasolina debido a la huelga».

HAY ABUNDANTES PROVISIONES EN SAN FRANCISCO

WASHINGTON, julio 16. (AP).—La comisión del Gobierno que entiende en los problemas relacionados con el abastecimiento de víveres a las poblaciones declara que en San Francisco hay abundancia de víveres y que, por lo tanto, el Gobierno no piensa mandar provisiones a esa ciudad.

EL CUMPLIMIENTO DE LA LEY DE OCHO HORAS

PINAR DEL RIO, julio 17.—El Director de las Oficinas Provinciales del Trabajo, reunió a los comerciantes locales, haciéndoles presente el propósito firme de dar cumplimiento a la jornada de ocho horas. **Rodríguez**. Corresponsal.

La Generalidad tratará de la nota de Samper cuando regrese Lluhi

BARCELONA, julio 16.—(AP). El Presidente de la Generalidad de Cataluña, señor Luis Companys, informó hoy a los representantes de la prensa que el consejo de la Generalidad se reunirá para estudiar la nota de Samper tan pronto llegue a Barcelona el consejero de Justicia señor Lluri.

El Presidente de la Generalidad se muestra optimista con relación al arreglo del pleito entre este Gobierno y el Poder Central.

TRES AVENTUREROS QUE ESTAN DANDO LA VUELTA AL MUNDO VIENEN A CUBA

MIAMI, julio 16. (AP.)—Tres aventureros de Toledo que están dando la vuelta al mundo en un balandro de 45 pies, llegaron procedentes de Jacksonville y se dirigen después a la Habana.

EL «RICHMOND»

El acorazado «Richmond» ha traído 492 marinos y 36 oficiales que permanecerán aquí una semana y estará después otra semana en puerto Everglades.

PROTESTAN LOS MAESTROS DE LAS OPOSICIONES DISTRITALES

PINAR DEL RIO, julio 16. DIARIO. Habana.—Los maestros de esta ciudad protestan energicamente de las oposiciones distritales que se pretenden celebrar, porque darían lugar a que se cometieran injusticias, repitiéndose los odiosos procedimientos de antaño.

PAR LA LEY DE DEFENSA DE LOS EMPLEADOS DE CORREOS

CAIBARIEN, julio 16. DIARIO, Habana.—Rogámosle continúe sus buenas gestiones por medio de ese gran rotativo, en favor de la Ley de Antigüedad e Inamovilidad de los empleados del Departamento de Comunicaciones, y por la aprobación le ambas leyes por el Consejo de Secretarios, lo cual sería un merecido premio a los empleados de esta Secretaría.

Hacemos llegar al DIARIO el testimonio de nuestra gratitud por cuanto realice en nuestras leales y honradas aspiraciones.—**Los empleados de Correos y Telégrafos de Caibarién.**

SUMARIO DE ESTA EDICION

Anuncios Clasificados	16-17	Sanidad	2-3-10
Audiencia	2-10	Secretaría de Estado	3
Barcos que se esperan	10	Sociedades Españolas	4
Cables	18	Sports	12-13
Cables de España	11	Tribunal de Sanciones	2
Católica. (Cultos para mañana e información general)	15	Telegramas del interior	15
Cartel del día. (Teatros y Cines)	7	Unión Nacional al Servicio de la República	2
Columna Editorial	3	Viboreñas	5
Comunicaciones	10	LECTURAS	
Crónica Habanera. (Social)	5-9	Nuevas sugestiones sobre la moratoria hipotecaria, (por José Manuel Casanova)	3
Crucigramas	4	Un monnumento a Barberán y Collar, (por León Ichaso)	11
Defunciones	5	Desde Washington, (por Diplomaticus)	18
Escenario y Pantalla. (Crítica)	6	Desde París, (por Alejandro G. Alvarez)	18
Estado del Tiempo	3	Vida Mundial, (por Tiburcio Castañeda)	10
Farmacias de turno	4	Burla Burlando, (por M. Alvarez Marrón)	10
Gacetillas	6	De la Vida Política, (por Alberto C. Vila)	15
Habaneras	4	Los anaquiños D'A Terra en la Exposición de Chicago	11
Hacienda	2	Aclaraciones sobre el conflicto telefónico que hace la Cuban Telephone Company	3
Matanceras	4		
Mercantil	14		
Municipio	2		
Música y Músicos	6		
Obras Públicas	3		
Palacio	3		
Pasajeros por la vía aérea	5		
Política	15		
Puerto	10		

SE HIZO LA DEFENSA DEL PROCEDIMIENTO DE SORTEO PARA EVITAR EL PERSONALISMO Y FAVORECER LA LUCHA DE LOS PARTIDOS

El Dr. Coyula explicó los propósitos de la Comisión e hizo un análisis somero de los sistemas para facilitar la labor informativa. Se permitió hablar a todo el que deseó hacerlo

EL Consejo de Estado ha escrito ayer una página de oro en la historia de la Democracia en nuestra Patria, ofreciendo la comprobación definitiva de que la ideología revolucionaria empieza a entrar de lleno en las prácticas de la vida pública. Fué una sesión a puertas abiertas la que celebró aquel organismo, obligado por la índole técnica de sus funciones a reunirse de ordinario en otra forma.

Fué un palenque brindado al pueblo para la libre exposición de criterios y aspiraciones. Esto, por sí solo, sería más que suficiente para revestir de trascendencia al acto. Pero todavía le da mayores realces la forma en que se desenvolvió la reunión. A nadie se coartó la expresión del pensamiento, y todos cuantos en el debate intervinieron se manifestaron en términos de serenidad y de respeto, que es preciso destacar como testimonio irrefutable de nuestra capacidad ciudadana. Cuatro horas de sesión, sin una nota discordante, sin una frase de mal gusto y sin una censura en tono descompuesto, es algo, digámoslo con toda franqueza, que hasta ahora, en estos últimos tiempos, sólo lo ha conseguido el Consejo de Estado. Y es que si los hombres que lo integran han podido ofrecer el ejemplo de compenetración absoluta con los ideales de la Revolución que sirvieron, el pueblo ha sabido a su vez darse cuenta de que lo que el gesto de llamarlo para que emitiera su opinión ante un grupo de verdaderas capacidades intelectuales, significa en la formación de una nueva Cuba.

Las hermosas palabras con que el sabio venerable que preside el Consejo—coreadas por un entusiasta ¡viva Cuba! de la concurrencia que invadió el salón—pusieron término al acto, encerrando la promesa de que habrá de repetirse la consulta cada vez que se aborden problemas de especial importancia. Tales el del Mutualismo y la jubilación de ferroviarios, ya en cartera. Con ello se eleva el prestigio del organismo, como ayer ha subido el valor de nuestras virtudes cívicas.

EL CONSEJO COMIENZA LA SESION

Sería aproximadamente las cuatro de la tarde de ayer cuando se procedió a abrir la reunión pública del Consejo de Estado, convocada para conocer directamente el sentir del pueblo sobre problemas de tanto interés como los que se refieren al sistema de votación y a la forma de organización de los partidos.

El venerable sabio don Carlos de la Torre pronunció las palabras iniciales, señalando que el Consejo de Secretarios había ya aprobado todos los artículos de la Ley Electoral propuesta por el de Estado, con excepción de los dos puntos que se encontraban pendientes de la información que se iba a declarar abierta, y concediendo el uso de la palabra al señor Miguel Coyula, Presidente de la Comisión Electoral y de Censo.

EL DISCURSO DE COYULA

Comenzó el señor Miguel Coyula haciendo alusión a las múltiples indicaciones de criterios opuestos había recibido la Comisión que preside y al propósito que les guiaba de ponerse en comunicación franca y abierta con los elementos del pueblo que se interesaban porque en materia electoral haya de ahora en adelante una orientación más ajustada a las realidades y conveniencias de nuestro país.

Señaló que desde la tribuna principalmente desde la prensa había pregonado la conveniencia de que en un país de organización francamente democrática se procure por todos los que actúen en la vida ciudadana ponerse a tono con los elementos populares, y que en aquel momento no hacía más que realizar lo que tanto había predicado.

A continuación declaró que al redactar las bases del proyecto de Ley Electoral habían detenido su atención sobre dos puntos importantísimos, los que se refieran a la organización de los partidos y a los sistemas de votación.

Para unos el sorteo sería lo ideal, porque impide el refuerzo e impide la mixtificación e impide el fraude. Para otros, el sorteo no es lo mejor, porque hace posible que en una candidatura en que figuren elementos de gran prestigio y no menor capacidad, triunfen, sin embargo, por azares de la suerte, los elementos menos preparados y los elementos de menor reputación. Otra opinión es la de los que creen que lo bueno sería la candidatura incompleta presentada al electorado, de manera que no fuera posible el copo y que se hiciera de una manera gradual la obra selectiva que diera proporcionalidad que debe perseguirse en una verdadera democracia. Otros, por el contrario, creen que se debe hacer la votación que pudiéramos llamar de preferencia, la llamada votación preferencial, la que consiste en que el elector, al propio tiempo que vota por determinado partido, significa dentro de ese propio partido, quien cree que es el candidato más capacitado, o el candidato de más confianza, o el candidato que mejor puede defender el programa que ha sido de su preferencia; y entonces, de esa manera, si ese partido solo tiene factor de representación para un solo candidato, ese candidato sería el preferido.

De esa manera, al hacerse el escrutinio, va siendo el pueblo, en la votación secreta y por libre determinación el que señala quiénes son los candidatos que tienen su confianza, quiénes son los candidatos que deben llevar su representación.

Y terminó dando, en nombre de la Comisión, del Consejo todo y en el suyo propio, las gracias más cumplidas a todos. Hemos querido celebrar un acto sencillo, que no tiene otra solemnidad que la que le dá el hecho cívico de ponernos en comunicación con el país. Creemos que ésto es conveniente en momentos de tanta confusión y extravío. Si logramos con esta reunión obtener algunas luces para nuestra trabajo, que seguramente las tendremos, si logramos con esta reunión algo que pueda ayudarnos en el difícil cometido que nuestras funciones nos señalan, eso bastará para que nos sintamos complacidos.

UNA ACLARACION

Al terminar de hablar el doctor Coyula, el doctor Alejandro E. Riveiro solicitó que se le aclarase si podían hablar las personas que no habían presentado escrito alguno, y venían a exponer su criterio personal libremente, aclaración a la que contestó don Carlos de la Torre en el sentido de que todos podían hacer uso de la palabra, pero que se les daría preferencia a los que estuvieran representando agrupaciones electorales constituídas o que se fueran a constituir, ya que esas pesarían más sobre su ánimo, que las de cualquier particular.

LA OPINION DEL COMITE CENTRAL DEL 75%

El señor Domingo Quintana Santa Cruz, a nombre del Comité Central del 75 por ciento, se manifestó por una votación abierta, sincera y honrada, por una votación que presenciara el público y el propio elector cuando el notario del partido lee lo que se ha votado.

Estaba el señor Quintana en estas consideraciones, cuando el doctor Santos Jiménez lo interrumpió para expresarle que ellos desearían que manifestase su opinión respecto a la forma de determinar los candidatos de su elección.

El señor Quintana continuó exponiendo que en vista de la proximidad de las elecciones, lo práctico sería que cualquier agrupación inscripta legalmente en el Gobierno de la Provincia o que se inscribiera en dicho organismo o en la Junta Electoral, con 500 cédulas, nombrara después de aprobados los documentos, los candidatos correspondientes a su organización.

Se concretó al caso de ellos, que tienen constituídos comités en los 43 barrios de la Habana, y declaró que si se les dijese que justificaran su condición jurídica, lo harían en la forma indicada. Se constituirían asambleas en cada barrio y éstas serían las que propusieran los candidatos dentro de la propia colectividad, tanto los municipales como provinciales.

La entidad obtendrá en las elecciones un factor, por ejemplo cuatro candidatos de los quince que presentara, entonces en el seno de la misma se procede a realizar el sorteo que decidirá quiénes son los que irán a cubrir los cargos electivos.

Terminó exponiendo que el único propósito que les guiaba era el de lograr que las elecciones se celebraran en diciembre, como se había anunciado, y que a ese fin iba encaminada la proposición.

OTROS TURNOS

El señor Riveiro se manifestó por la eliminación de la candidatura mixta y la postulación solamente para cubrir las dos terceras partes de los cargos a elegir, en cada partido. Mantiene el factor proporcional de la elección y se decide por el sorteo posterior entre los candidatos, con lo que trata de eliminar el factor personalista y hacer la lucha de partidos. Se declara contra el voto preferencial, señalando que dificulta el sufragio del analfabeto y se presta al relleno. Llama la atención sobre la necesidad de eliminar en todo lo posible la actuación de las mesas y hace el elogio de un sistema de boletas propuesto por el doctor Alonso Linares.

Respecto a la organización de los partidos se manifiesta por que se les deje en absoluta libertad, determinándose simplemente las relaciones entre esos partidos y los organismos oficiales electorales.

También expusieron su criterio el señor Emilio Pedro, que recomendó entre otras medidas que el elector escribiese el nombre de sus candidatos, lo que fué objeto de algunas críticas, pues se señaló que se prestaba al fraude; el señor Ramón Alonso Linares, que se declaró contra la amnistías e indultos electorales y propuso la confección de unas candidaturas especiales y un sistema riguroso de chequeo. Por el procedimiento que propone resulta que conjuntamente con el libro Registro se remiten a la Junta Electoral ciertos cupones que acompañaban a las boletas, con lo que se trata de conseguir la forma de que éstas no puedan ser inutilizadas.

El señor Alonso Linares se extendió a continuación en una serie de consideraciones, en las que tocó diversas bases, y que provocaron distintas aclaraciones de varios miembros del Consejo, tales como el doctor Santos Jiménez, el doctor de la Torre y Guillermo Belt, que declaró que cuando el Gobierno de Céspedes convocó a elecciones generales, se le criticó; y que ahora que éste trataba de convocar a Constituyentes, también se le critica, y que tal parecía que lo que se quería era hacer una oposición sistemática.

Fué entonces cuando el señor Juan Gualberto Santuce intervino en el debate, pronunciando unas palabras armonizadoras y de alto sentido patriótico, que arrancaron nutridos aplausos a la concurrencia.

Finalmente hicieron uso de la palabra los señores Lizaso, a nombre de la Unión Nacional del Trabajo, y el señor Pedro Pedroso.

El primero propuso que los partidos fueran igualados en la ley, para evitar la formación de numerosos de ellos, sin fuerzas efectivas, y para formar los cauces de opinión. Se manifestó porque se le dieran facilidades a los partidos para que se organizaran. Declaró que no era partidario del sistema de sorteo, ni del voto preferencial ni de los otros sistemas propuestos, y recomendó la elección por distrito y la proporcionalidad electoral.

Y el segundo hizo el elogio del Código Crowder, señaló el peligro de las innovaciones, la proximidad de los comicios, y refirió que con ciertas modificaciones para adaptarlo al ambiente del momento, dicho cuerpo legal sería de gran utilidad.

Finalmente don Carlos de la Torre dió por terminada la sesión, en vista de lo avanzado de la hora, y anunció que se abriría también información pública sobre algunos de los asuntos que tenía en estudio el Consejo de Estado, tales como el relativo a la Caja de jubilaciones de los ferroviarios y tranviarios y el referente al mutualismo.

A los gritos de ¡Viva Cuba libre!, dados por algunos de los asistentes, la concurrencia abandonó el Salón de Conferencias del antiguo Senado.

UNA COMISION DE ALCALDES REVOLUCIONARIOS

Terminada la reunión, don Carlos recibió, en unión de varios consejeros, a una comisión de la Asociación de Alcaldes Revolucionarios, presidida por el señor Sorondo, que se encuentra haciendo gestiones con el objeto de que se les restituyan ciertos impuestos a los municipios y se implanten otras medidas de beneficio para los mismos.

NUEVO JEFE DE «TAMMNY HALL» QUE CONTROLA AL PARTIDO DE GOBIERNO

NEW YORK, julio 16. (AP.)—James J. Dooling ha sido electo hoy, líder de Tammany Hall, al derrotar a su contrincante John F. Curry, en una votación de 20 contra 4. Dooling era uno de los tres más fuertes candidatos de los varios que se presentaron para el cargo, que, prácticamente, controla al Partido de Gobierno hoy en los Estados Unidos.

EL JUICIO POR LA MUERTE DEL SR. SANTIAGO SILVA

Siguió ayer en la Sección Segunda de la Sala de Vacaciones de la Audiencia el juicio por la muerte de Santiago Silva a manos de Oscar Palmero Valdés, en el Ayuntamiento, el 11 de Septiembre del pasado año.

Continuó practicándose la prueba testifical; también se practicó la pericial a cargo de los doctores Antonio Barreras y Manuel Barroso, suspendiéndose el acto para continuarlo el día 26 del actual, a las dos de 1 a tarde, en que seguirá la prueba de testigos.

¡NO DE LIMOSNA A NINGUN NIÑO, EN LA CALLE!

Recibimos el encargo expreso del Comité de Señoras para la Protección de la Infancia, que sostiene la Creche «Habana Nueva», de hacer esta súplica a nuestro lectores: ¡No dén limosna a ningún niño en la calle!

El Comité se encarga de esos niños, los sostiene en Colegios, familias, asilos, etc., pero es necesario que toda la sociedad contribuya a evitar que los niños sean explotados, teniéndolos de mendigos.

E.C.D. 2016

LA COMISION CUBANA DEL TRATADO DE RECIPROCIDAD HA SEGUIDO UN PROCEDIMIENTO LIBERAL

DIARIO DE LA MARINA
Fundado en 1832
Dirigido hasta 1919 por D. Nicolás Rivero y Muñiz
OFICINAS: HABANA, PRADO 103.—NEW YORK: Joshúa B. Powers Inc. 220 E. 42nd. St.

Editado por la Cía. DIARIO DE LA MARINA (S. A.) cuyo programa consiste «en la defensa de los intereses generales y permanentes de la Nación cubana, de los especiales de la Colonia española establecida en la misma y de la unión y armonía entre los diversos elementos que conviven en el país». —Art. 1o. de los Estatutos.

Teléfonos del Diario
Dirección . . . M-3577
Administración . M-7911
Suscripciones . M-7911
Quejas M-7911
Clasificados . . A-3333
Jefe Redacción . A-3205
Redacción . . . M-7913
Sports M-7912
Agcia. Marianao FO-7380
» Guanabacoa XO-1584

PRECIOS DE SUSCRIPCION AL «DIARIO DE LA MARINA»
Habana y Provincias
Mes . . . $ 1.20
Trimestre . » 3.25
Semestre . » 6.25
Año . . . » 12.00
Extranjero
Trimestre . $ 4.25
Semestre . » 8.00
Año . . . » 15.00
Edición Dominical (Para el extranjero solamente)
Semestre . $ 3.00
Año . . . » 5.00

Por el asesinato del chino Wong, en la Cárcel, piden pena de muerte para "El Fanfarrón"

Los demás encausados, entre ellos, Gerardo Machado, Ambrosio Díaz Galup y otros, están en rebeldía. Sensacional juicio hoy en el Tribunal de Sanciones. Cuatro «porristas» a juicio

En qué forma y por qué el asiático José Wong, conocido por «El Chino Wong», fué ahorcado en la cárcel de la Habana y quiénes son los responsables del hecho, es lo que dirá hoy el Tribunal Provincial de Sanciones, al analizar las pruebas que practicará en el juicio oral del proceso seguido a Miguel A. Valdés o Ruiz o Antonio Díaz, conocido por «El Fanfarrón», único al que se juzga ahora, ya que los demás presuntos reos del delito, Gerardo Machado Morales, Ambrosio Díaz Galup, Sergio Rodríguez Pérez, Emilio Hernández e Israel Romero han sido declarados en rebeldía, y por tanto, se ha suspendido el procedimiento contra ellos, y contra otros desconocidos que pudieren haber tomado parte en los hechos.

El Ministerio Fiscal hace descansar el delito, que califica de asesinato, cualificado por la alevosía y en cuanto a Valdés con la agravante de reincidencia, en que el juzgado de instrucción de la Sección Tercera dispuso la remisión a la cárcel de Wong, acusado, junto con otros, de conspiración para la sedición y contra el cual se seguía, también por la Secretaría de Gobernación, expediente de expulsión. Wong fué recluído en la galera número 8, conocida por la de «La Cámara», donde había otros presos políticos el 12 de agosto de 1930, los que protestaron enérgicamente de la mala comida y falta de comodidades que allí tenían, tomando parte en esos actos de protesta Wong, quien fué sacado de dicho lugar y recluído en la de los Incorregibles, donde, al siguiente día, el 13, de acuerdo Díaz Galup con Valdés y con los demás procesados rebeldes y otros desconocidos, que cumplían órdenes de Gerardo Machado, lo amarraron fuertemente hasta dejarlo en estado de no poder oponer resistencia, colgándolo de una sábana y causándole de esa manera la muerte, haciéndose simular, después, que se había suicidado. El fiscal fija la indemnización a pagar a los herederos de la víctima en 5.000 pesos.

La defensa de Valdés está a cargo del doctor Natalio Chediak, abogado de oficio de la Audiencia, designado al efecto, quien ha formulado conclusiones haciendo constar que está inconforme con las mantenidas por el Ministerio Fiscal.

PROCESO POR ASOCIACION ILICITA

Cuatro de los innumerables miembros de la extinguida Liga Patriótica, conocidos por «porristas», fueron juzgados ayer tarde por el Tribunal Provincial de Sanciones, acusados del delito de asociación ilícita, toda vez que tenían actividades muy distintas a las que se hacían constar en el reglamento de dicha agrupación, que estaba inscripta en el Registro del Gobierno Provincial, pues aparecía que se había fundado para defender al Gobierno de Machado por todos los medios legales y, en realidad, cometían sus componentes toda suerte de actos ilegales, los cuales no es preciso repetir.

Dichos procesados juzgados ayer, son Raúl Pérez Leo, Radamés González Estrada, Cecilio Serrano García y Manuel López Romero, para quienes el fiscal instó cuatro meses de arresto mayor y la defensa, a cargo de los doctores Adolfo Núñez de Villavicencio, letrado de oficio de la Audiencia de la Habana, y Enrique Fuentes Carrillo, la absolución.

EL ASESINATO DE PEDRO JUAN SOCARRAS

El Tribunal Nacional de Sanciones ha señalado para el próximo 23 del actual, el juicio oral de la causa seguida por el asesinato de Pedro Juan Socarrás Socarrás, ocurrido en el año de 1932, en el término de Marianao.

Para los procesados pide el fiscal la pena de muerte; son Santiago Trujillo Martínez, Rodolfo Chipi García, ex comandantes del Ejército Nacional ambos, José Luis Figueredo, ex miembro de la extinguida Policía Secreta; Jerónimo Rojas Salcedo, ex soldado, apareciendo en rebeldía Gerardo Machado Morales, inductor del delito.

LA CAUSA POR LA MUERTE DEL DR. CAPOTE SERA CONOCIDA POR LA AUDIENCIA

Resolvió ya el Tribunal Supremo la cuestión de competencia planteada entre el Tribunal Provincial de Sanciones y la Audiencia de la Habana, sobre el conocimiento del proceso seguido a Federico Llambés Toldrá y otros, por la muerte del doctor Enrique Capote, en Quivicán, el 12 de agosto del pasado año.

Declara el Tribunal que es competente para conocer del asunto la Audiencia, por lo tanto, la Sala Tercera de lo Criminal, quien celebrará el juicio oral juzgando a los procesados.

LA MUERTE DEL GRAL. FRANCISCO PERAZA

El Tribunal Nacional de Sanciones designó ayer al juez especial doctor Juan Francisco Torres Tomás, para que instruya el sumario de la causa que se sigue por la muerte del general Francisco Peraza y otros en el combate de la Loma del Toro, en Pinar del Río. Se acusa del delito al ex comandante Rodolfo Chipi García, al ex teniente Delio Paniagua, a Martín G. San Martín y a otros.

Opiniones del Dr. Landa sobre los abecedarios

Declara que ha comprobado la competencia de los que laboran en Hacienda. Pago de atrasos

En la tarde de ayer, los repórters de la Secretaría de Hacienda sostuvieron un rato de charla con el doctor Gabriel Landa, quien, como todos los días, desde que se instala en su despacho de la Secretaría en las primeras horas de la tarde, no lo abandona hasta altas horas de la noche o de la madrugada.

Naturalmente, que algunas personos se impacientan al no poder ver por la mañana al Secretario de las Finanzas, pero él manifestó que solamente descansa seis horas diarias, y que por las mañanas, por ahora, no puede concurrir a la Secretaría, ya que asuntos de carácter técnico, de minucioso y concienzudo estudio, le embargan ese tiempo en otro sitio que no es la Secretaría, porque allí las visitas y los compromisos le desviarían del plan trazado para resolver los diversos y difíciles problemas de la Hacienda. Después, su visita diaria al Presidente para tratar asuntos que solamente a él le confía, ya que, tratándose de un amigo de veinte años, le confía sus asuntos personales.

El Secretario de Hacienda se muestra muy satisfecho del curso de las recaudaciones y de la eficiente labor que desenvuelven los funcionarios y empleados abecedarios. Todos ellos—dice—le han demostrado un gran entusiasmo y una gran competencia en el desempeño de sus funciones, muchas de índole técnica y administrativa. Indiscutiblemente, nos dijo, el ABC cuenta con un selecto número de afiliados de competencia extraordinaria en las labores que se les encomienda y ese personal lo tiene demostrado en la Secretaría de Hacienda donde lo ha podido aquilatar. «Estas verdades—agregó—no me duelen decirlas por no ser yo ni hipócrita ni apasionado; me gusta en todos los actos de mi vida andar con la verdad y exponer lo que siento, sin que quede un átomo de envidia dentro de mí».

Le preguntamos después al doctor Landa sobre el problema del oro y las medidas futuras que tomará el Gobierno para retener y adquirir ese metal, manifestando que en el Consejo de Secretarios de hoy llevará dos proyectos de decreto, sobre los cuales guarda reserva por estimar que sus compañeros de Gabinete deben conocerlos primero. Pero, nos dice, ha de ser de gran utilidad para el futuro desenvolvimiento económico del país.

En cuanto al pago de las mensualidades atrasadas a los funcionarios y empleados públicos, nos dijo el doctor Landa que después de estudiar ese asunto y conocer la recaudación del mes actual, es casi seguro que para el mes de agosto abrirá nuevamente los pagos de otro mes de atraso a los empleados cesantes y a los de servicio activo.

Por último, y ya de despedida, el doctor Gabriel Landa, amigo de los periodistas, prescindiendo de la forma protocolar, les dijo muy «quedo» que pronto les invitará a un almuerzo íntimo.

NUMEROSOS DEPENDIENTES DEL COMERCIO REMITIDOS AL VIVAC POR EL JUEZ

Por el Juez de Urgencia, doctor Morales del Castillo, fueron instruídos de cargos ayer, Francisco Charro Gallego, Antonio Rodríguez Iglesias, Hilario Soberón, Sergio Barrios, Angel de Armas Rodríguez, Rubén Rodríguez, Nilo y Néstor Lorenzo, José Vento Rey, Pedro García, Manuel Fal, Francisco Márquez, Ramiro González, Lorenzo García, Ramón Nuñez, Alberto Zayas, Jesús Pérez, Francisco García, José Alonso, José Rodríguez Armas, Justo Martínez, Fernando Losada, Bernardo Veiga y Miguel Kavachisky, los que en días pasados fueron objeto de detención en el Sindicato del Comercio, sito en Concordia 25, manifestando estaban esperando a ser llamados a trabajar.

El doctor Castillo, atendiendo a las investigaciones practicadas, dispuso el ingreso de los citados nuevamente en el vivac, por todo el tiempo que señala la Ley.

A los 11 años de haber matado a su mujer, comparecerá ante la Audiencia un demente, ya curado

Estuvo recluído en el Hospital de Mazorra, y no obstante, el Fiscal pide la pena de muerte e indemnización por tres mil pesos. Hábeas Corpus a favor de varios soldados

Después de once años de haber cometido el delito, durante los cuales estuvo recluído en el Hospital de Dementes de Mazorra, hasta que fué dado de alta por considerársele sanado, comparecerá hoy ante la Sección Segunda de la Sala de Vacaciones de esta Audiencia Lorenzo Mejías Díaz, que mató a su esposa, Benigna Fernández Falco, el 10 de Julio de 1923, en la calle de Ferrer, en el Cerro, porque ella no quería volver a su lado, los esposos estaban separados extrajudicialmente.

El Fiscal pide para Mejías la pena de muerte, por considerarlo reo del delito de parricidio, con la agravante de uso de arma prohibida,—el cuchillo que utilizó para acometer a Benigna—, y fija la indemnización en $3,000.00 en favor de los herederos de la víctima.

La defensa está a cargo del doctor José Garcilaso de la Vega, quien sostiene que su cliente estaba loco cuando cometió el delito y que, por lo tanto, es irresponsable, debiendo absolvérsele. Presenta el Dr. Garcilaso de la Vega, en abono de su tesis el informe de los doctores Antonio Barreras y Raúl de la Vega, emitido en la fecha del hecho, en el que se expone que, efectivamente, Mejías, tenía perturbadas sus facultades mentales.

Como juicio en que se pide pena de muerte, el Tribunal será de cinco Magistrados.

HABEAS-CORPUS POR SIETE SOLDADOS

Solicitó y obtuvo Mandamiento de Hábeas Corpus en favor de varios exsoldados presos en Pinar del Río, el Dr. Juan Calvo. Dichos ex-soldados son Dámaso Rojas, Emiliano Rojas, Manuel Valdés, Pedro Pérez, Pedro Almora, Pedro Cardentey y Emeterio Martínez, que están acusados de conspirar, y que están en la Cárcel de la Habana.

El Tribunal,—Sección Segunda de la Sala de Vacaciones—, señaló el día de hoy, por la tarde, para la celebración de la vista correspondiente, con presentación ante él de los ex-soldados detenidos.

Honras por el alma de los abecedarios que han perecido

Tendrá lugar hoy, a las 9, en la Iglesia del Sagrado Corazón de Jesús, en Reina

La señora Evangelina de la Llera de Sánchez Govín, Secretaria General del ABC, ha dictado la siguiente alocución dirigida a los miembros de la citada organización:

«Abecedario:

Entre tus deberes más sagrados está el de homenajear a los caídos, a aquellos que en su deseo de aportarlo todo a la causa, han aportado hasta su vida.

Consciente de este deber, el Consejo Central aprovecha el día de hoy, martes 17, que hace un mes de la caída de los mártires de la Concentración, para celebrar unas Honras Fúnebres en sufragio de sus almas, en la Iglesia del Sagrado Corazón de Jesús, sita en la Calzada de la Reina, a las 9 de la mañana.

No debes faltar a este acto. Allí estarán todos los abecedarios como uno solo ofreciendo su homenaje. Se trata solamente de un tributo a los caídos».

DEBE PROPORCIONARSE AL OBRERO LA MANERA DE GANARSE EL SUELDO

El señor Antonio Rodríguez Morales, obrero mecánico, con domicilio en la casa calle Consulado 142, en esta capital, nos visitó haciéndonos entrega de una copia de la carta dirigida al Presidente de la República, y a los sectores revolucionarios, en la que, entre otras cosas, se consigna que «en Cuba mientras el Gobierno no ponga al capital y al verdadero obrero de acuerdo, seguirá la situación igual».

Nos agrega, que de continuar las cosas como hasta el presente la única víctima es la República y el verdadero obrero es el que siempre sufre las consecuencias, el cual si no trabaja, no devenga haberes, no quedándole otro camino que el de robar para poder vivir.

Termina diciendo en su carta el señor Rodríguez Morales, que el coronel Mendieta tiene en sus manos la solución de estos problemas, para salvar, así, a Cuba.

DOS VIEJOS POLITICOS RIÑEN POR UN PUESTO DE LA S. DE SANIDAD

Un nombramiento firmado por el Secretario de Sanidad a favor de determinada persona, fué motivo ayer tarde de que los señores Antonio Perdomo y Domiciano Torres, viejos políticos conservadores, dieran una exhibición de boxeo en la puerta de la Secretaría de Sanidad, situada en Belascoaín, entre Estrella y Maloja.

La intervención de un grupo de amigos hizo que no se registrara un hecho de sangre.

Quedaron en libertad todos los acusados con motivo del tiroteo ocurrido en los portales del Juzgado Correccional de la 3a. Sección

El Juez ha solicitado la presentación del Agente Fernando Cortés, acusado como autor de los disparos que produjeron la muerte a un compañero suyo e hirieron gravemente a otro

El Juez de Instrucción de la Sección Segunda, doctor Antonio María Lazcano y Mazón, que instruye la causa número 912, del año actual, por el delito de homicidio, lesiones, disparos y atentado a agente de la autoridad, estuvo todo el día de ayer estudiando el sumario en unión del Fiscal de la Audiencia, Dr. Socarrás.

La causa mencionada, es la que se incoa con motivo de los tristes sucesos ocurridos hace días en los portales del Juzgado Correccional de la Sección Tercera, donde fué muerto a tiros el vigilante Carlos Díaz González, herido su compañero Santiago González Longoria y los paisanos Carlos Padilla León y Carlos Díaz.

El Juzgado a presencia del Fiscal, tomó declaración al Dr. Leopoldo Sánchez y al señor Alfredo Bueno, Juez y Secretario respectivamente del Juzgado Corecional de la Tercera, que fueron los que conocieron de una acusación que les hicieron varios agentes de la Sección de Investigaciones, nombrados Fernando y Orestes Cortés y otros, contra los abecedarios Ricardo Benedit Varela, Carlos Padilla León, Carlos de la Hoz, Rigoberto Santome y otros, hasta el número de nueve, por que fueron sorprendidos cuando pegaban unos pasquines del ABC que la policía estimó subversivos.

Manifestaron los testigos que solamente actuaron en el delito, dejando en libertad a los acusados, ignorando como se produjeran los sucesos, cuando todos, policías y acusados, abandonaron el local del Juzgado del Correccional.

También prestó declaración el capitán de la Quinta Estación, Alberto Pérez. Dijo que al tener conocimiento del hecho, se dirigió al Hospital Municipal, a fín de actuar. Una vez que daba fín a su labor le fué presentado por dos miembros del Ejército, al agente Fernando Cortés, del que se decía era quien había disparado contra las personas que resultaron víctimas. Por orden superior el detenido fué conducido a la Jefatura de la Policía Nacional, sin que el tuviera otra intervención en el hecho.

Ante el Dr. Lazcano, compareció el agente de la Policía Judicial José Gelado, el cual informó que los detenidos Ricardo Benedict Varela, Alberto Constantino Jane Seaman, Luís Alarcón Valdés, Evelio Illa Fernández, Carlos Padilla León, no fueron los que ocasionaron la muerte al vigilante ni las heridas a las otras personas, pudiendo saber que Fernando Cortés, disparó contra ellos, por estimar que dichos individuos al salir del Juzgado, pudieran atacarlo.

EN LIBERTAD

El Dr. Lazcano Mazón, en vista de las declaraciones prestadas por los testigos y comprobando que no eran los detenidos los autores del hecho, dispuso ayer tarde, la libertad de los mismos, así como también procedió a dejar sin efecto la orden de detención que había cursado a la policía, contra Marcos Rodríguez, Tomás Cañizares, Carlos de la Hoz, Rafael Rodríguez Lamar, José Ubido Peña, Rigoberto Santome Solar y Manuel Urenal Brito.

OCUPACION DE UNA DENTADURA

Por la policía ha sido remitida al Juzgado, una dentadura, que fué ocupada abandonada en los portales del Juzgado Correccional de la Tercera, el día de los hechos, sin que hasta ahora se pueda saber a que persona pertenece.

LAS CARICATURAS DE MARIANO MIGUEL

Una molesta indisposición sufrida por nuestro querido compañero Mariano Miguel, nos impide desde hace algunos días, la publicación de sus celebradas caricaturas.

Repuesto ya el valioso artista, nos complacemos en anunciar a los lectores del DIARIO que en breve fecha reanudaremos el acostumbrado comentario gráfico.

SERA INSTRUIDO DE CARGOS

El Dr. Lazcano ha solicitado que se presente ante su autoridad al agente Fernando Cortés, a fín de ser instruído de los cargos que le resultan. Se espera que hoy sea presentado el detenido Cortés ante la autoridad que lo reclama.

Se liquidarán cinco meses a los ex-empleados municipales, según declaró ayer el Alcalde.

Serán multados todos los vendedores ambulantes, choferes y pregoneros que hagan ruido sin justificación alguna. Al cobro las contribuciones por fincas urbanas. Del Municipio

Es deber primordial mío, dijo el Dr. Miguel Mariano Gómez, Alcalde Municipal, ayer, a las reporters, pagarles a los ex-empleados municipale, antes que a los que se encuentran trabajando, pues los primeros estan pasando hambre, y por ello he dispuesto que cuando terminen de pagar los cuatro meses que se están liquidando, se pagará el quinto mes a esos ex-empleados.

EL DIA 20 SE PONDRA AL COBRO LAS CONTRIBUCIONES DE FINCAS URBANAS

También nos dijo que el doctor Gómez Arias, que para el próximo día 20 serán puestos al cobro los recibos por contribuciones a fincas urbanas, ya que la comisión designada solicitadas ya ha devuelto resueltas solicitadas y aha devuelto resultas algunos cientos de planillas.

Hizo saber el Alcalde Municipal, que no ofrecerá ni un solo día de amnistía para los contribuyentes, ya que no es posible continuar desorganizados en la administración municipal, pues los comerciantes y demás contribuyentes que paguen las contribuciones que están al cobro del ejercicio corriente, tienen un descuento proporcional, y deben acojerse a esos beneficios sin esperar la amnistía, dado que no firmaré decreto prorrogándola.

MULTARAN A LOS QUE HAGAN RUIDO

El Jefe del Departamento de Gobernación ha dispuesto que por inspectores de ese departamento se proceda a multar a los vendedores ambulantes, choferes y pregoneros que hagan ruido en la ciudad sin justificación alguna, de acuerdo con el decreto que prohiben los ruidos.

INGRESO EN TESORERIA EL DINERO DE HACIENDA

En la mañana de ayer en un camión custodiado por miembros del Ejército Constitucional fueron transportados a la tesorería municipal los trescientos cuarenta mil pesos que por acuerdo del Consejo de Secretarios había sido ordenado entregar al Dr. Miguel Mariano Gómez, alcalde municipal, para pagarle a los exempleados del municipio, cuya cantidad ya había anticipado el ayuntamiento y comenzado a pagar desde hace varios días, habiéndose quedado en la Secretaría de Hacienda veinte mil pesos conque contribuye el municipio al contigente sanitario.

PAGARAN A LOS QUE ESTAN COLOCADOS

El Dr. Gómez Arias, Alcalde Municipal, declaró ayer en el ayuntamiento a los reporters, que los empleados del municipio que se les adeuda algún mes también cobrarán, pero cuando se termine de liquidar los cinco meses a los cesantes.

DURANTE 5 MESES ESTUVO ABIERTO EL PLAZO PARA LA INFORMACION PUBLICA

En los Estados Unidos solamente se han concedido treinta días para dicha información, guardándose hermética reserva sobre los acuerdos, y manteniendo el derecho de rechazar sugestiones

El Presidente de la Comisión Cubana del Tratado de Reciprocidad, doctor Roberto A. Netto, nos envía las siguientes líneas para su publicación:

«En vista de las constantes y numerosas críticas, absolutamente infundadas, que vienen dirigiéndose contra la Comisión Revisora del Tratado de Reciprocidad, y la cual me honro en presidir, deseo hacer las siguientes aclaraciones a fin de que por la oponión pública cubana sean conocidos ciertos particulares que hoy parecen estar completamente confundidos.

Por diversos elementos industriales y comerciales, y aun por algunos organismos de la prensa diaria, ha venido censurándose el sistema seguido por nosotros en la confección del nuevo Tratado de Reciprocidad Comercial con los Estados Unidos, en el sentido de que guardamos un impenetrable secreto respecto a los acuerdos tomados sobre el mismo, alegándose para ello la política mantenida por el Gobierno de Washington, la cual estiman absolutamente distinta a la nuestra.

Nada más lejos de la verdad, pues la Delegación Cubana ha mantenido, desde los primeros momentos, un procedimiento altamente liberal y democrático en el estudio del problema, habiendo citado a infinidad de juntas, con asistencia de los representantes de todas las Corporaciones Económicas del país, por donde han desfilado hasta la fecha más de un millar de entidades industriales y comerciales, afectadas por las modificaciones del Tratado, cuyas manifestaciones han sido sin excepción analizadas y estudiadas cuidadosamente e insertadas en el Libro de Actas correspondiente, archivándose asimismo todos y cada uno de los escritos recibidos por otros elementos que no creyeron necesaria su asistencia personal a dichas juntas, aunque también fueron citados.

Esto, en cuanto al sistema que, por espacio de cinco meses, hemos venido manteniendo.

Veamos, ahora, el procedimiento seguido en Washington.

Conforme se acordó en sesión celebrada el día 3 de julio de los corrientes por el Comité para la compilación de datos e informes relacionados con asuntos de Reciprocidad, fué fijado y aprobado el procedimiento para la presentación de informes por las personas interesadas cuyo texto reproducimos literalmente:

REGLAMENTO

«De acuerdo con la Sección 4ª de la Ley del Congreso de fecha 12 de junio de 1934, titulada «Ley para Enmendar la Ley de Aranceles de 1930», y con Decreto Ejecutivo número 6750 del 27 de junio de 1934, queda fijado el siguiente procedimiento y los siguientes plazos para la presentación de informes y opiniones por las personas interesadas en las negociaciones encaminadas a la celebración de cualquier tratado comercial extranjero:

»**Procedimiento que ha de seguirse para la presentación de datos, informes y opiniones**—Los informes y criterios serán presentados por escrito al Presidente del Comité para informes relacionados con asuntos de reciprocidad, afiliado a la Comisión de Asuntos Arancelarios de los Estados Unidos en Washington D. C. Los alegatos serán hechos bajo juramento y por sextuplicao, escritos a máquina o impresos; cada una de las seis copias ha de ser legible. Si los alegatos se relacionaran con impuestos aduaneros u otras restricciones comerciales que afectaren a más de un producto, cada producto ha de ser tratado por separado, siendo condición indispensable el principiar lo alegado respecto a cada producto en hoja separada.

»**Presentación oral suplementaria.** Podrán expresarse oralmente las opiniones o pareceres suplementarios mediante petición hecha al Presidente del Comité y después de haberse presentado el alegato por escrito. Dicha petición será hecha por escrito al Presidente del Comité y en él se expondrán concisamente las razones en que se funda la petición. La petición deberá también expresar si se desea presentar datos suplementarios y criterios relacionados con aranceles u otras restricciones comerciales impuestas por el país extranjero con el cual el Secretario de Estado ha avisado al público su intención de negociar un tratado corifas u otras restricciones comerciamercial, o si se relacionan con tales de los Estados Unidos El Comité tomará en consideración la petición y avisará al interesado si accede o deniega la solicitud.

»Los alegatos orales serán hechos bajo juramento.

»La exposición de pareceres a que se contrae este reglamento no tendrá carácter de audiencia pública.

»**Limitación de los plazos.**—La limitación de los plazos dentro de los cuales deben presentarse por escrito las opiniones, lo mismo que el tiempo necesario para los informes orales suplementarios, así como el plazo dentro del cual debe comparecer el peticionario para rendir su informe, serán fijados por al Comité, en relación con cada tratado comercial que se proyecte negociar con país extranjero; avisándose al público, en nombre del Comité, por el Secretario de Estado, simultáneamente con su anuncio de la intención de entablar negociaciones en cada tratado proyectado.—Washington D. C.—Julio 3 de 1934».

Como se ve, el Reglamento americano es aún más restrictivo que el procedimiento seguido por nosotros en Cuba, conforme pueden testimoniar todas las personas que han asistido a nuestras juntas, pues en ninguna forma dicho Reglamento entraña la menor posibilidad de **dar a conocer los acuerdos** ni orientaciones oficiales que habrán de cristalizar en el nuevo Tratado, sino que se limita única y exclusivamente a la adquisición de informes, bajo un sistema sujeto a condiciones todavía más rigurosas, y siempre quedando en completa libertad el Gobierno americano de aceptar las sugerencias de los interesados o rechazarlas si las estima improcedentes o inadecuadas Exactamente igual que hemos hecho nosotros, solo que el plazo de información púbica, abierto por la Delegación Cubana ha sido, como hemos dicho antes, de **cinco meses**, o sea desde que comenzamos a trabajar en el problema del tratado, mientras que allá está limitado a **treinta días.**

Por último, y para evitar que continúe esta campaña en contra de la Comisión Cubana, carente en lo absoluto de razón, fundamento y lógica, queremos hacer constar, asimismo, que nuestras oficinas están abiertas a todos los que deseen comprobar las manifestaciones expuestas, así como la relación de la enorme cantidad de personas y entidades que han desfilado por nuestras juntas, representativas de todos los sectores industriales y comerciales, aun los más pequeños, cuyos puntos de vista y argumentos han sido—repetimos — plenamente escuchados y analizados por los miembros de la Comisión y sus asesores económicos.

Eso es todo lo que, por el momento, deseo hacer saber a la opinión pública cubana, toda vez que, de continuar censurándose injustamente a la Comisión, no se conseguirá otra cosa que obstruccionar sin justificación alguna la labor que con tanto celo y patriotismo, puesta la vista sólo en el interés de Cuba, vienen realizando los miembros de la misma y sus asesores delegados de las Corporaciones Económicas».

PRONTO ENTRARA EN SU FASE FINAL EL TRATADO COMERCIAL ENTRE LOS ESTADOS UNIDOS Y CUBA

WASHINGTON, julio 16. (AP.)—El tratado comercial con Cuba, que es el primero que se concertará por los Estados Unidos, de acuerdo con la ley de reciprocidad arancelaria, se acercó hoy a su terminación con la extensa conferencia que celebraron el Secretario de Agricultura Mr. Wallace y el Subsecretario de Estado Mr. Sumner Welles, para tratar del citado documento.

La información pública que ordena la ley para cada tratado comenzará el 27 de este mes, según se anunció hace varias semanas.

Los economistas que conocen el problema, dicen que es sencillo: un cambio de cerdos por azúcar.

Se tiene entendido que los Estados Unidos tratan de recuperar parte del mercado que tenían en la República cubana para el comercio de cerdos, mientras que Cuba, por su parte, aspira a colocar en este mercado las mismas cantidades de azúcares que vendía hace tres o cuatro años. Los dos países, por lo que se ve, desean desenredar la madeja de las restricciones arancelarias.

El Secretario de Agricultura Mr. Wallace estudió el informe que le fué sometido, según el cual la contracción del mercado cubano en los años de 1928 a 1932 representó para los Estados Unidos una pérdida considerable. Los Estados Unidos desean que Cuba conceda una reducción de los aranceles a la manteca, que paga actualmente 21 pesos los cien kilógramos, más el impuesto de consumo de $2.20, mientras que el aceite de oliva solo paga 3 pesos los cien kilógramos.

Puede que los empleados cobren sus haberes de julio, el día 30, según el Pagador de Hacienda

La Pagaduría tiene todo preparado para situar los fondos, evitándoles contratiempos a los servidores del Estado. Hoy llegará una nueva remesa de la plata acuñada en E. Unidos

En la mañana de hoy llegará procedente de los Estados Unidos la octava remesa de plata, como anunciamos oportunamente, ascendente a la suma de 500.000 pesos. Con ese motivo la Secretaría de Hacienda situó en el día de ayer la cantidad de 141.733 pesos con 37 cts. con destino al pago de los gastos de impresión. Dicho pago se realiza por medio del Banco de la Reserva Federal al Import and Expor Second Bank of Washington.

NO ASISTE A LA OFICINA

Como de costumbre el Secretario de Hacienda, doctor Landa, no asistió por la mañana a su despacho, dejando el recibo de las audiencias y resoluciones administrativas al Subsecretario. Solamente algunas tardes y por la noche concurre a su despacho el Secretario de las Finanzas.

SE CREE PAGARA EL DIA 30

El Pagador Central de Hacienda señor Plutarco Villalobos, nos dijo ayer, que lo tenía todo preparado para pagar a los empleados el día 30, con el fin de que los empleados públicos no se perjudiquen en la demora de la liquidación de su sueldo del mes de julio.

Los Presupuestos, aunque todavía no han sido totalmente pasados en limpio para enviar a la «Gaceta Oficial», espera el doctor Ponce poder hacerlo a fines de semana, no obstante las modificaciones y alteraciones que se han llevado a cabo en los mismos.

LAS RECAUDACIONES

Según nota de la Contaduría Central, la recaudación del día 14 del presente mes se elevó a la suma de 735.564 pesos con 10 cts. El total recaudado hasta el citado día por el Estado por todos conceptos asciende a la suma de 2 millones 547.093 pesos con 16 cts.

También han tenido un notable aumento las recaudaciones de rentas e impuestos. El señor Carlos García, Director de Rentas, nos informó, con datos oficiales a la vista que hasta el día 14 tenía un superávit de recaudación ascendente a 444.387 pesos con 7 cts., comparado con igual mes del año anterior; y con el mes de junio de este año, los mismos días, un superávit de 176.000 pesos.

COMISION DE LITOGRAFOS

Una comisión de importadores de cartón y litógrafos estuvo ayer en la Secretaría de Hacienda para entrevistar al doctor Landa, pero como el Secretario no se encontraba en su despacho, decidieron visitar al Subsecretario, doctor Peña, exponiendo la necesidad de que se firme un Decreto que ya se encuentra redactado, rebajando los derechos de importación al cartón en una proporción de pesos 7.35 por cada mil kilos, toda vez que al haberse quemado la única fábrica que en Cuba podía proveer ese material, la situación de la industria se ha agravado sin que por el momento haya la perspectiva de reanudar estos trabajos que representan un beneficio apreciable para el país.

EL ESTADO COMPRARA ORO

En breve el Estado comenzará a adquirir oro amonedado o en cualquier otra forma que le sea ofrecido. Ya han comenzado los preparativos para viabilizar el proyecto y también se encuentra redactado un Decreto que el doctor Landa someterá al Consejo de Secretarios, por el cual se nombra a los técnicos necesarios para que el Estado tenga todas las garantías al adquirir el preciado metal, entre ellos, pesadores, fundidores y otros expertos en metales. La Secretaría ya ha recibido ofertas de metal amonedado y procedente de minas, pero de éste no se ha resuelto las condiciones de compra por el Estado, siendo posible que el mineral se envíe al extranjero para extraer el oro que es lo que adquirirá el Estado. En cuanto al precio de compra se regirá por la cotización del mercado mundial.

NO HAY MOTIVO DE ALARMA

El Secretario de Hacienda ordenó ayer se fijaran en todos los pisos de la Secretaría unos cartelones advirtiendo a los empleados que no habrá movimiento de personal en el sentido de decretar cesantías, dado que no son sus deseos alterar la marcha administrativa del Departamento.

La alarma producida entre la burocracia hacendística provino de la petición que se hizo de relación del personal de cada una de las dependencias de Hacienda, sistema que se emplea siempre que va a realizarse algún movimiento en el personal.

NO HABRA AUMENTO DE SUELDOS

En el actual ejercicio económico 1934-1935, según frases del doctor Ponce, no habrá más aumentos de sueldos en la burocracia administrativa del Estado.

En el mes de abril y siendo Secretario de Hacienda el doctor Joaquín Martínez Sáenz, Jefe máximo del «A B C», hizo este gigantesco esfuerzo en beneficio de los empleados públicos, teniendo en cuenta que mientras mayores beneficios se les brindara, mejor labor rendirían y lo ha demostrado, desde entonces, el notable aumento de recaudaciones que obtiene de sus rentas el Estado, no obstante el tiempo llamado «muerto» que corresponde a los meses de junio a octubre.

La Unión Nacional al Servicio de la República hará un censo de los asociados inscriptos

Desea conocer el número de electores con que cuenta, para demostrar el triunfo que ha alcanzado en el corto tiempo que labora. Editará un periódico para distribución gratuita

En una nueva etapa política se adentrará, durante el próximo mes de agosto, la Unión Nacional «Al Servicio de la República», ya que según los informes que llegan a nuestro poder, dicha institución se dispone a establecer su Registro de Asociados, con objeto de formar los censos privados de sus futuros electores.

Se dará a la publicidad el número le Delegaciones y la cantidad de inscripciones efectuadas por provincias. De esta forma, la Unión Nacional «Al Servicio de la República» demostrará públicamente el triunfo que ha alcanzado en corto tiempo, inscribiendo un gran número de asociados.

También se dispone esa organización editar un periódico titulado «Fraternidad», el que será repartido gratuitamente entre los afiliados.

La Secretaría de la Unión Nacional nos significa que al anunciar sus mejoras y felicitarse por el triunfo de la entidad, hace un nuevo llamamiento a todas las clases españolas residentes en Cuba para que soliciten su inscripción y opten por la ciudadanía cubana, cooperando a la gran obra de confraternidad nacional en que están inspirados sus postulados.

Ya están en vías de organización las comisiones que han de visitar las más importantes poblaciones del interior, con objeto de dar a conocer mejor y más ampliamente el programa de la colectividad.

Por último la U. N. «Al Servicio de la República» señala en la nota que nos envía, que el mejor incentivo para los que se encuentran relegados en el camino de la nacionalidad y del mejoramiento espiritual y económico, son las palabras pronunciadas en un reciente discurso: «Diseminados los grandes contingentes de españoles, no ciudadanizándose para la conquista legítima y pacífica del derecho habrán perdido sus últimos intereses y quizás los afectos y el cariño que son el producto de la familia y el trabajo».

Sin alimentos los enfermos de un hospital

Se ordena una investigación en el «San Juan de Dios», de Santa Clara. El precio de la leche

De una grave denuncia tuvo conocimiento ayer el Jefe de la Sanidad, doctor Santiago Verdeja, contra el doctor Alberto Entralgo, actual Director del Hospital Civil «San Juan de Dios», de la ciudad de Santa Clara. Tantas irregularidades que se vienen cometiendo en dicho centro benéfico, según el denunciantes, motivaron que, sin pérdida de tiempo, el Secretario de Sanidad dispusiera una amplia investigación de los hechos.

No obstante la reserva oficial que se mantiene sobre el particular, sabemos que los enfermos recluídos en el «San Juan de Dios» se encuentran en un estado lamentable, advirtiéndose en sus semblantes el hambre y la anemia, por la falta de alimentos, a pesar del crédito de que disfruta el referido hospital, suficiente para esas atenciones imprescindibles.

También sabemos qué en la denuncia formulada se consigna que no hay medicinas para la curación de los pacientes, ignorándose en qué se emplea la cantidad destinada a ese fin.

Para investigar todos estos hechos el doctor Santiago Verdeja comisionó ayer al doctor Genaro Mazpule, inspector de la Dirección de Beneficencia, para que investigue la denuncia e informe a la mayor brevedad posible.

EL PRECIO DE LA LECHE

Con el Presidente de la República sostuvo ayer una conferencia el doctor Aurelio Ituarte, Jefe local de Sanidad de la Habana, acompañado de un grupo de vaqueros, quienes, además de entregarle al coronel Mendieta una exposición sobre las necesidades de la industria lechera de Cuba, le expusieron los puntos de vista que sostienen los productores en relación con el precio de la leche de vaca.

EXPEDIRAN CERTIFICADOS

A petición del Sindicato de Obreros de Industrias Salineras de Caimanera, Oriente, la Secretaría de Sanidad dispuso ayer que por la Jefatura local se expidan los Certificados de salud, con el propósito de evitar que los obreros de tales industrias tengan que trasladarse a Guantánamo para llenar ese requisito con perjuicio para sus intereses.

M.E.C.D. 2016

LOS VAQUEROS AMENAZAN IR MAÑANA A UN PARO SI LAS PLANTAS NO ACEPTAN SUS BASES

Secretaría de Estado aclara concesión del acueducto a Estación Naval de Guantánamo

...ica el proceso de las negociaciones para la construcción ...un acueducto que surta a la citada base naval americana, ...que actualmente tiene que proveerse de agua para tanques

...mna Editorial

...ectificación ...un grave ...rror

...mo habrán visto nuestros lecto... por la información que al res... publicamos oportunamente, ha ...derogado el con justos motivos ...ido Decreto-Ley sobre exporta... de moneda.

...Gobierno expone como funda... ...o para anularlo, que las disposi... ...es del mismo «no producen los ...tados que con ellas se perse... ...y en cambio provocaron las ...stas de las corporaciones econó... ...bancos, empresas de vapores, ...striales, comerciantes y demás ...entos apreciables de la vida eco... ...del país».

...r su parte, el Secretario de Ha... ...da, doctor Landa, en unas de... ...ciones con que nos favoreció, ...adas en nuestra edición del do... ...próximo pasado, juzga no ya ...az, sino contraproducente el ...to-Ley derogado, en lo que era ...jetivo primordial: evitar la eva... ...de capitales.

...ando se promulgó ese Decreto... previmos—recuérdese nuestro ...rial del día 6 del pasado mes— ...trastornos que produciría en el ...ercio internacional que a duras ...s sostenemos, y los hechos no ...aron en darnos la razón; pero, ...más, previmos que «empezarían ...capitales a retraerse y ocultarse, ...spera de oportunidad para fu... ...y buscar un lugar donde haya ...arantía de que podrán salir sin ...dimento alguno», y la oportuni... ...parece que no se hizo esperar.

...fomentarán los embarques clan... ...nos y todas las formas de frau... ...maginables—dijimos—y como na... ...que tenga situados fondos fuera ...rá traerlos, porque en el interés ...todo el mundo está disfrutar del ...echo a disponer libremente de su ...dinero, nos hallaremos con que los ...ores de los Estados Unidos que ...uría circulan en cantidad apre... ...—del oro no hay que hablar— ...arán por irse de un modo o de ...o.

...Bueno, pues ahora el Gobierno re... ...dice que «la exportación clandes... ...de capitales resulta imposible de ...ar, a pesar de todas las precau... ...es que se tomen»; es más, dice ...se ha demostrado en la práctica ...existen innumerables formas pa... ...burlar las disposiciones restrictivas ...referido decreto», de las que cita ...nas.

...Cerca de mes y medio se mantuvo ...vigor dicho Decreto, y no obstante ...breve del lapso, ha producido al ...perjuicios económicos y finan... ...os. En efecto, no cabe dudar que ...erminó la fuga de importantes ...as de dinero; pero al obrar como ...era para impedir inútilmente ...e saliera, lo que de seguro hizo fué ...ar al que hubiese venido. Por ...parte—y acaso sea esto lo peor— ...ió en lo absoluto el crédito ban... ...o, produciendo, por consecuencia, ...a mayor contracción de la que ya ...cía en todos los negocios comer... ...s, y no hace falta decir que la ...alización de las refacciones indis... ...ables para el desenvolvimiento de ...s industrias agrícolas.

...En otros sentidos han sido con... ...producentes las disposiciones que ...portunamente impugnamos. Con ...lo que se logró, como a tiempo ...vertimos, fué «intensificar el mal... ...e y comprometer, más de lo que ...lo estaba, la misera vida económi... ...de Cuba». Pero, menos mal que ...ha tardado el gobierno en rectifi... ...aquel error realizado, desde luego ...con la sana aunque equivocada ...nción de defender el medio circu... ...sin tener en cuenta la impo... ...idad de retener arbitrariamente ...uales que no son exportados con ...s especulativos, sino respondien... ...necesidades ineludibles; porque ...la balanza comercial todavía nos ...algo favorable, la de pagos nos es ...ria desde hace tiempo, y lo que ...se cubre con mercancías hay que ...arlo con moneda.

...Lo ocurrido en este caso, servirá ...saludable lección al poder público? ...dentemente no debe lanzarse nun... ...y menos en los actuales momen... ...a implantar medidas económicas ...financieras sin maduro examen, a ...sgo de que sean nocivas y haya ...e anularlas después de haber cau... ...daños más o menos importan... ...y trascendentales. Con ellas, ade... ...de lesionarse los intereses ma... ...ales, se quebranta la moral del ...pueblo que trabaja y trata de sobre... ...se a la adversidad motivada por ...tas causas. Ese pueblo necesita es... ...mulos, y pudieran proporcionársele ...ilitando sus actividades, es decir, ...minando toda restricción que no se ...rifique plenamente y no creándo... ...s como ésa de exportar dinero.

...Con la misma elevación de miras ...e censuramos la promulgación del ...Decreto-Ley número 268, aplaudimos ...ora el que lo deroga. La opinión ...blica ha visto con agrado este ...o del Gobierno, revelador de la ...tención que presta a las recomen... ...ones de los elementos mercanti... ...El propio autor del Decreto, Dr. ...rtínez Sáenz, según expusimos en ...anterior oportunidad, hubiera proce... ...do, a nuestro juicio, de análoga ...anera, si su reconocida capacidad ...o hallaba otra fórmula para sub... ...ar las deficiencias advertidas.

El periódico «El País» publica, en su edición de la mañana del día 16, un artículo en el que se dice que habiendo solicitado el Gobierno de los Estados Unidos hace tiempo permiso para surtir de agua la Estación Naval de Guantánamo, había el Gobierno de la República, entonces, abandonado la idea de conceder ese permiso concedido ahora; permiso que «amplía el territorio americano en Cuba» y «quita la oportunidad a cualquier empresa cubana» de realizar utilidades, construyendo el aludido acueducto.

En relación con lo anterior, la Secretaría de Estado desea informar lo siguiente:

La Estación Naval de Guantánamo se provee, costosamente, de agua por medio de tanques y lanchones, sin la ventaja de obtener agua pura, fresca y en cantidad suficiente.

En febrero de 1932, la Embajada de los Estados Unidos se dirigió a la Secretaría de Estado recabando la opinión del Gobierno de Cuba sobre la posibilidad de la construcción de un acueducto que suministrase agua fresca y potable a la Estación Naval de Guantánamo. En 17 de dicho mes, el Consejo de Secretarios acordó comisionar al Secretario de Obras Públicas para que informara con respecto a la sugestión; y además, aceptó la sugestión en principio.

El 14 de marzo del mismo año la Embajada envió al Secretario de Estado extractos de proyectos relacionados con el suministro de agua a la Estación Naval, que le habían sido presentados, no habiendo sido ni favorecido ni aceptado ninguno de ellos por no haberse terminado los trabajos de ingeniería necesarios para determinar la posibilidad de la aceptación de dichos proyectos.

En 7 de junio, también de 1932, en una entrevista entre mister Reed, Encargado de Negocios de los Estados Unidos y el Secretario de Estado de entonces, quedó especificado que la concesión del acueducto a una compañía privada no extendería los derechos del Gobierno de los Estados Unidos sobre la parte del territorio cubano ocupado por el acueducto.

En la Secretaría de Obras Públicas obran los distintos proyectos relacionados con el abastecimiento de agua a la aludida Estación Naval; proyectos que llenan las condiciones necesarias para sus fines y que sólo podrán ser apreciados en su verdadero valor y beneficio por los funcionarios de la Estación Naval. En dicha Secretaría existe un informe de un alto funcionario a quien correspondió estudiar el asunto. En él se concluye que los autores de los proyectos deben concurrir a la licitación que se disponga por el Gobierno de los Estados Unidos sin perjuicio de seguirse la tramitación y la aplicación de los preceptos de la Ley de Aguas y la Ley general de Obras Públicas en cuanto a los demás fines del proyecto de acueducto.

En junio del año actual el Gobierno de los Estados Unidos se dirigió nuevamente al de la República solicitando autorización para que ingenieros americanos pudieran realizar estudios necesarios al objeto de obtener que la Estación naval de Guantánamo se sirviera de las aguas del río Yateras, agregando la petición que Cuba consintiera que las obras recomendadas por esos ingenieros se realizasen por los constructores a quienes el Gobierno de los Estados Unidos las confiare.

El Consejo de Secretarios del viernes último mostróse de acuerdo en principio con la petición del Gobierno de los Estados Unidos, y acordó, a un tiempo, que el Secretario de Obras Públicas facilitase su misión a los funcionarios que vinieran a proceder a estudios de ingeniería.

Aunque no merece la pena aclarar que la construcción del acueducto en cuestión no «amplía el territorio americano en Cuba»—no tratándose sino de una necesidad para la Estación naval de Guantánamo, a la que Cuba no puede negar el procurarse el agua que necesita—cabe hacer resaltar, para completar todo lo anterior, que el Gobierno de los Estados Unidos ha sugerido al de Cuba, al hacer la petición de que se trata, que el acueducto, en caso de guerra—acueducto de unas seis millas de extensión—sea debidamente resguardado; asunto éste que se tratará oportunamente.

CONSTRUIRA SANIDAD UN HOSPITAL NACIONAL POR VALOR DE UN MILLON

A la consideración del Consejo de Secretarios y a la aprobación del Presidente de la República llevará en breve el doctor Santiago Verdeja, Secretario de Sanidad y Beneficencia, un proyecto de ley por el que se creará un Hospital Nacional, de Medicina general, en la Habana.

El costo se calcula—pues tiene que construirse—en cerca de un millón de pesos y su sostenimiento estará a cargo de los Municipios de la República, a los que se les obligará a contribuir con determinada cantidad que consignarán en sus respectivos presupuestos.

Hablando con los periodistas declaró el doctor Verdeja que actualmente la Secretaría de Sanidad no cuenta más que con dos hospitales, uno el de infecciosos «Las Animas», y el otro, el sanatorio «La Esperanza», exclusivamente para tuberculosos, en ninguno de los cuales puede recluirse a enfermo alguno.

Como ya hemos publicado en otras ocasiones, la Secretaría de Sanidad carece hoy de jurisdicción sobre el antiguo Hospital Nacional «General Calixto García», el cual depende, exclusivamente, de la Universidad Autónoma de la Habana.

UNA ENFERMA SE FUGO DEL HOSPITAL DE MATERNIDAD CON ANIMO DE SUICIDARSE

Recientemente ingresó en el Hospital de Maternidad para ser asistida de parto, la joven Zoila Lasa, de 25 años de edad y vecina de Malpica número 1. Ayer se encontraba gravemente enferma, por encontrarse atacada de septicemia y a pesar de ello, semi desnuda y descalza, se fugó de dicho Centro, siendo capturada cuando se hallaba alejada en distante del expresado lugar. Se afirma que la joven trató de desaparecer del Hospital, con ánimo de privarse de la vida, ya que en el mismo no podía realizar sus propósitos, debido a la vigilancia a que se encontraba sometida, por ser del dominio público, su propensión al suicidio.

Del hecho se le dió cuenta al Juzgado corrspondiente.

EUROPA ENVIA SUS MAS BELLOS MODELOS A HOLLYWOOD

Europa, pese a su milenaria existencia, no se siente cansada y de ahí que pugne por presentar a sus modelos más bellos, que imponen al pueblo sus perfumes, su calzado y sus modas, tratando de arrebatar a la recienacida América el cetro que quiere para sí Ejemplo de ello son estas dos hermosas muchachas Andrea Lorain, a la izquierda, modelo fotográfica, que posee una de las más famosas caras de Francia. Andrea posa para innumerables revistas y su sonrisa alegra la cubierta de más de una docena de publicaciones. Su ambición es ser estrella de cine, y, desde luego, filmar en el constelado cielo de Hollywood, en California. La de la derecha es Susana, (Susi) Lanner, austriaca, que comenzó siendo profesora y en la actualidad en una de las más populares modelos de su nación. Su efigie se vé por todo el país y en verdad que con razón. Ella, también, como Andrea, tiene fijos sus ojos en Hollywood, como ambición más acabada de su carrera.

Continúa preocupando a todos los empleados de O. Públicas la confirmación en sus puestos

El no haber recibido sus nombramientos, de acuerdo con los presupuestos, mantiene un estado de temor, no obstante estar concurriendo a sus oficinas. Los pagos demorarán este mes

El haber transcurrido más de medio mes, sin que hayan recibido los empleados de los distintos Departamentos de la Secretaría de Obras Públicas, los nombramientos confirmándoles en sus cargos, mantiene un estado de temor, en los numerosos empleados temporeros, que son la mayoría, pues el personal de plantilla es muy reducido, y el trabajo está a cargo de los temporeros, que cobran por medio de los créditos especiales destinados a cubrir las atenciones a que tiene que hacer frente la Secretaría.

EL PERSONAL ACUDE A SUS PUESTOS

Por medio de circulares se ha dispuesto la cesantía en algunos Negociados del personal jornalero y de los empleados temporeros, los que han continuado atendiendo las oficinas, en espera de los nombramientos, pero la intranquilidad natural que domina a todos, priva de llevar a cabo la organización y normalidad de la labor a realizar.

LA IMPRESION REINANTE

El reporter en su recorrido por la Secretaría ha recogido la impresión de que el Presupuesto de la Secretaría se halla aprobado, que de un momento a otro saldrá en la Gaceta Oficial, e inmediatamente se ajustará el personal, entregando los nombramientos, con lo cual se normalizará el trabajo y desaparecerá la tensión existente por la demora en conocer su verdadera situación, los jornaleros y empleados.

LOS PAGOS SE DEMORARAN ALGO ESTE MES

Mientras no se envíen los nombramientos a los diversos Departamentos, éstos no pueden cursar la documentación de las nóminas, por lo cual los pagos del corriente mes se harán con alguna demora, a pesar de las actividades que despliegue el señor Del Pino, que desea pagar todo lo posible en los últimos días de mes.

NUMEROSAS VISITAS

En la mañana de ayer se hacía difícil penetrar en el despacho del Subsecretario, doctor Guillermo Alonso Pujol, por la enorme cantidad de público que concurrió a verle.

LOS DIAS DE OFICINA

Una vez más rogó a los reporters que llamaran la atención sobre la disposición por la cual ha fijado los días de oficina, martes y viernes, de diez de la mañana hasta la una de la tarde, para atender a sus amigos, particulares, a los correligionarios y al público en general que acude a resolver asuntos del Departamento, pues las numerosas visitas que irregularmente tiene que recibir estorban su labor en los asuntos a su cargo.

Hoy es día de recibo. Se propone exigir el cumplimiento de dicha disposición, para poder trabajar.

Proyecto de La Comisión del Turismo

Desean tener una representación oficial y efectiva tanto en el extranjero como en el Interior

Hemos recibido una carta dirigida a nuestro Director, firmada por el Señor Sergio Giquel, Secretario de la Comisión Nacional para el fomento del Turismo en la cual nos dice adjuntar un Resúmen del Proyecto de Decreto Ley que dicha Comisión ha elevado al Señor Presidente de la República.

Vamos a transcribir lo sustancial de una exposición llegada a nuestro poder con dicha carta, en lugar del Resúmen del Proyecto que nos anuncia en la misma el señor Giquel, y que no nos ha enviado. Dice lo siguiente: «La actual Comisión del Turismo integrada por los Señores Alberto Crusellas, Sergio Giquel y Raúl de León, asesorados por el Letrado de esta ciudad Doctor Miguel Angel Párraga, tiene el honor de someter a su consideración, y, por su respetable conducto, al Consejo de Secretarios el Proyecto de Decreto Ley que la Comisión Nacional para el Fomento del Turismo, como Organismo Oficial deja expuesto en estas líneas, mediante el cual se reorganiza completamente la actual Comisión en forma tal que varía absolutamente su organización y desenvolvimiento que hasta este momento ha tenido».

«Debemos significarle que ha sido firme propósito de todos buscar la forma de que la Comisión Nacional del Turismo tenga una representación oficial y efectiva en los mayores lugares posibles, no solo en el extranjero sino además en el interior de la República, a fín de que no se vea la tendencia a que el turista beneficie solamente a la ciudad de la Habana, toda vez que debe tenerse en cuenta la facilidad que nos brinda la Carretera Central y sus anexas, las cuales se anuncia públicamente van a ser reparadas rápidamente, y con el objeto de que los beneficios económicos que trae aparejado el turismo alcance a otras poblaciones del interior de la República, y al propio tiempo, en los mayores lugares posibles del Extranjero se tenga y mantega una reperesentación de la Comisión Nacional del Turismo y una propaganda efectiva en pro del Turismo a Cuba, armonizando todo esto con la disponibilidad de fondos».

«No dejamos de comprender que nuestra mayor afluencia de turismo procede de Norte América, pero ello no puede ser óbice para que también se trate de lograr la afluencia de turistas de otras partes del mundo».

«Es forzoso reconocer que no puede existir nadie más interesado en el mayor auge del Turismo en Cuba, que los comerciantes, industriales, profesionales y todas aquellas personas o corporaciones que tienen relación directa con dichos turistas, por cuanto si bien es cierto que se verían obligados a pagar mayores impuestos cuanto mayor fuera el número de turistas, no es menos cierto que esos impuestos están en relación proporcional a la mayor o menor utilidad que obtengan de la estancia de turistas, como secuela lógica hay que convenir en la complacencia del contribuyente al pagar esos impuestos, porque son producto de las utilidades obtenidas con el propio turista sin perjuicio de que en la forma señalada para la intervención de todo aquel que tenga relación con el turista se ha buscado la más absoluta garantía. Hemos tratado de hacer una organización democrática, liberal y heterogénea, que se desenvuelva con cierta autonomía, y, a la vez tenga la fiscalización permanente del Estado y ambos de los que tengan relación con el turista en Cuba».

El poeta Agustín Acosta fué recibido ayer en el Círculo de Bellas Artes

En la tarde de ayer y en recepción privada, la sede de los artistas cubanos fué gratamente sorprendida por la visita del alto poeta cubano doctor Agustín Acosta. Una comisión integrada por el Presidente p. s. r., señor Antonio Rodríguez Morey, el señor Fabio Fiallo, el señor Sánchez Arcilla, el doctor Cataneo y el Secretario del Círculo, acompañó al doctor Acosta al amplio salón de actos.

La doctora Teté Ramírez recitó ante su autor y demás asociados presentes el poema «Las carretas de la zafra». Momentos después el doctor Acosta recitó algunas de sus composiciones, siendo muy aplaudido. Como punto final a tan lucido acto, la Junta de Gobierno del Círculo sirvió un exquisito ponche para brindar por los éxitos alcanzados por el mismo.

Próximamente el doctor Acosta ofrecerá un recital poético en este mismo local.

Uu vigilante de policía fué encarcelado

Está reclamado por hurto y lesiones. Hace días mató a su cuñada de un modo casual

Por disposición del Jefe de la Policía Nacional, ayer fué separado del Cuerpo el vigilante 646, Ventura Mayola Figueras, que prestaba sus servicios en la Octava Estación.

Momentos después era entregado a los agentes de la Policía Judicial, que fueron en su búsca para ingresarlo en la Cárcel, a virtud de la orden dada en ese sentido por el Juez Correccional de la Sección Quinta, en la causa que le instruye por los delitos de hurto y lesiones.

Como se recordará, dicho agente, hace pocos días, mató en su domicilio, casualmente, a su cuñada, al disparársele el revólver cuando lo examinaba.

AMENAZAS CONDICIONALES DE MUERTE

A la Policía denuncio el señor Vicente Galbán Guerra, vecino de F número 121, el haber recibido una carta suscrita por la asociación secreta T. N. T., en la que se le amenaza con darle muerte si continuaba comprando en los comercios que están situados en Galiano y San Rafael. La Policía continúa sus investigaciones para conocer de estos hechos y proceder al arresto de sus autores.

UNA DEMENTE SE FUGO DEL HOSPITAL

La Policía ha comenzado sus investigaciones para localizar el paradero de Trinidad León, que en el día de ayer logró fugarse del Hospital de Maternidad, donde se encontraba recluída. Según informan los familiares de la desaparecida, ésta tiene perturbadas sus facultades mentales.

NO ERAN AGENTES DEL GOBIERNO PROVINCIAL

En relación con los hechos ocurridos el pasado día nueve en el cine «Bélgica» de esta capital, se ha podido comprobar que los individuos a los cuales denunció por amenazas de muerte el portero de dicho espectáculo, señor Gregorio Ramos Niño, no forman parte del Cuerpo de Policía del Gobierno Provincial de la Habana y sí Alberto Sarmiento Martínez que pretendió entrar en el espectáculo aduciendo portar una orden de arresto contra determinada persona, lo que no pudo comprobar, así como tampoco comunicación alguna de sus Superiores de que estaba en servicio. Por estos sucesos el Gobernador, coronel Baizán, ha suspendido de empleo y sueldo al susodicho Sarmiento, disponiendo se le instruya expediente por entender que no supo cumplir con su deber.

DENUNCIA POR ROBO DE PRENDAS Y DINERO POR VALOR DE 1985 PESOS

A la policía dió cuenta la señora Colina Montes viuda de García, vecina de I número 130, que durante estuvo ausente de su domicilio, individuos desconocidos le robaron pendas y dinero, por valor le 1,985 pesos.

Los ladrones para cometer el hecho, tuvieron necesidad de violentar la puerta de la calle y varios escaparates.

INTOXICADA CON IODO

En la casa de socorro del Vedado, fué asistida de síntomas graves de intoxicación, María Navarro Rodríguez, vecina de 23 entre 4 y 6, en el Vedado, que dijo se produjo en su domicilio, con ánimo de privarse de la vida, por un disgusto que tuvo con su marido Paulino Balbita.

Agregó que el mal que padece se lo ocasionó al ingerir cierta cantidad de iodo.

Nuevas sugestiones sobre la Moratoria Hipotecaria

UN pequeño grupo de esclavistas, que creen que en el mundo no ha pasado nada desde 1844 hasta nuestros días, y que Cuba debe continuar siendo como cuando era una colonia de la España en 1850, ha implantado el sistema de atacar la nueva ley de moratoria que se gestiona, bajo el pretexto de defenderla.

Siguiendo, evidentemente, este sistema, un señor X dirige al DIARIO DE LA MARINA una carta en la cual, entre otras muchas cosas, dice:

«...en el artículo III de la Ley que comento, se establece una moratoria para las personas o compañías dueñas de ingenios para el pago del capital y de los intereses de hipoteca, y se da el caso de que este año las personas y compañías dueñas de ingenios han obtenido grandes utilidades con la subida del precio del azúcar, y los acreedores no perciben un solo centavo por concepto de intereses. Esto es sencillamente, monstruoso»

«¿Por qué no se estableció una escala en relación con el precio del azúcar?

«Eso hubiera sido lo justo y equitativo y no se daría el caso a que nos referimos anteriormente, en que el deudor SE ENRIQUECE TORTICERAMENTE con dineros que pertenecen legítimamente al acreedor.

«Igual absurdo se observa en el Artículo XXII de la propia Ley, en que se ordena reducir el precio de los arrendamientos en un 35 por ciento, sin tener tampoco en cuenta el precio del azúcar.

«De manera que, si en la zafra del año 1935 el azúcar alcanzare un precio de 2 y medio centavos la libra, o sea $9.12 el saco, el dueño de la tierra arrendada vería con indignación que mientras el dueño del azúcar gana una suma importante de dinero, el dueño de la finca que ha producido esa gran utilidad, no cobra el total de la renta estipulada, como sería justo y equitativo. Otro que se enriquece torticeramente».

Ahora bien, se necesita un desconocimiento total de la situación de los ingenios y de los colonos de Cuba, o una completa mala fe, para escribir lo que antecede.

Con la sola excepción de media docena de hacendados, entre los cuales tiene la suerte de contarse el que estas líneas escribe, que, por tener otros bienes de fortuna, mantuvieron las siembras y cultivos de sus cañas, la situación de los hacendados y colonos de Cuba es, sencillamente, de espantosa tortura. El hacendado y el colono, durante estos cinco años, teniendo ya sus propiedades hipotecadas, han empleado en el mantenimiento del negocio todas sus reservas, hipotecando casas, censos, fincas, valores, entregándolo todo a fin de permitir la supervivencia de la industria azucarera, y para que el trabajador no muriera de hambre, que el Estado equilibrara su presupuesto, que el comerciante no cerrara sus establecimientos, que el empleado público cobrara y que el pueblo todo de Cuba no se viera envuelto en una crisis más espantosa que la que hemos venido sufriendo. Y todo eso se ha realizado a costa de la ruina total del ingenio y del colono, que ya no tienen ni caña para la próxima zafra.

Aún queda en Cuba un grupo de esclavistas, los mismos (en ideas y espíritu) que los que sostenían a don Manuel Calvo en Madrid para mantener la propiedad de hombres negros en Cuba. Estos esclavistas, en una reunión celebrada recientemente en el Centro de la Propiedad de la Habana, aplaudieron con frenesí el concepto expuesto por uno de ellos, según el cual sería mejor que la propiedad, en vez de quedarse en manos de muchos dueños insolventes, pasara a manos de pocos propietarios solventes, sin preocuparse, naturalmente, de las terribles consecuencias que se derivarían para la sociedad cubana de una solución inhumana como es el despojo de los más en beneficio de los menos.

Todas esas opiniones de usureros y esclavistas, su oposición encarnizada contra toda reforma o nueva medida que permita la supervivencia del deudor hipotecario, se comentan por sí solas, pues razonan exclusivamente con el vientre y no con el alma.

Pero la defensa de los supremos intereses de la nación coincide con el triunfo de las demandas de los deudores y no con el interés egoísta de los acreedores, tanto por el contenido humano de la justicia como por el beneficio material de la mayoría que, en conjunto, suma la riqueza nacional.

La verdad es que hay en Cuba unos trescientos mil propietarios, de los cuales 295 mil tienen sus propiedades hipotecadas. Si no se aprueba inmediatamente una nueva moratoria, más justa que la anterior y estableciendo, en justicia, que todo el mundo pague algo, los 295 mil propietarios deudores serán ejecutados y la propiedad de todos ellos pasará a manos de cinco mil personas o entidades, con lo cual retrogradaremos a la época del descubrimiento de América, cuando las tierras, por ser de nadie, fueron mercedadas por el Rey entre algunos hombres privilegiados, entre los descubridores. Esta es la tragedia de Cuba y de la propiedad de los cubanos.

Ahora, ante esta terrible situación, se presentan varias cuestiones que, de alguna forma, deberán resolverse inmediatamente:

1: Si el Gobierno va a legislar de acuerdo con los supremos intereses de la comunidad o, exclusivamente, en beneficio de una pequeña casta privilegiada.

2: Si los 295 mil propietarios deudores van a consentir el despojo de sus propiedades, y si los cinco mil que despojen creen posible el pacífico disfrute de su rapiña.

3: Si el Gobierno de Cuba es un Gobierno de reacción o si, como nosotros creemos fundadamente, va, al fin, a ser un Gobierno que hará la verdadera revolución económica, política y social, que el pueblo de Cuba aún espera.

No es posible que en esta época, con las nuevas ideas de justicia social que se han impuesto en todos los países civilizados, con la experiencia que nos ofrecen países más adelantados que el nuestro, como Francia y los países todos del norte de Europa, que demuestra que la prosperidad y la garantía social de un país están en proporción directa con el mayor o menor parcelamiento de la propiedad y con la consiguiente mayor o menor distribución de la riqueza, se permita la consumación definitiva de la más grande injusticia social que pueblo alguno pueda temer: la desaparición de la pequeña propiedad, última trinchera que se opone a la invasión del caos demagógico y del comunismo. No hay que olvidar que el comunismo es el producto del descontento general, del dolor de la humanidad, de las injusticias sociales y del egoísmo de los pocos que se enriquecen con el hambre y los sufrimientos de los muchos. La mejor manera de combatir el Comunismo es, pues, lógicamente, la supresión de las injusticias sociales, el atemperamento de los egoísmos y la humanización de las relaciones económicas entre los hombres.

Ejecutar a 295 mil propietarios, significaría entronizar aún más en Cuba el latifundismo y crear la miseria, la desocupación y el desorden. Desorden, desocupación, miseria y latifundio son factores de desequilibrios económico-sociales que se complementan.

Impedir estos males, pero inmediatamente, antes de que sea demasiado tarde, es deber sagrado del Estado. El Gobierno del Coronel Mendieta, que ya ha dado pruebas de sus deseos de rectificación, no dejará de realizar esta obra de justicia, decretando una nueva, más justa y más amplia moratoria.

El pueblo de Cuba pide con toda su alma que se le devuelva la tranquilidad, la paz y el trabajo.

El pueblo de Cuba tiene los ojos fijos en la gloriosa actuación de revisión, de reforma, de rectificación social que Roosevelt está realizando en los Estados Unidos y espera que los hombres que nos gobiernan en la actualidad, sabrán ser sensibles a la luz que nos viene del Norte.

José Manuel Casanova.

El Secretario de Sanidad actúa como mediador para llegar a un arreglo entre los dos factores

El Jefe Local de Sanidad declara que el paludismo y la parálisis infantil serán combatidos enérgicamente. «No hay una epidemia, dice, sino casos esporádicos». En New York hay 400,000 casos

Una comisión de la Asociación Nacional de Vaqueros fué recibida ayer por el Presidente de la República con objeto de tratar del problema del precio de la leche.

En esta entrevista estuvieron presentes el Secretario de Sanidad, doctor Santiago Verdeja y el Jefe local de Sanidad de la Habana, doctor Alfredo Ituarte.

Los comisionados solicitaron del Presidente que por el Gobierno se regule el precio de la leche respecto de la adquisición por las plantas pasteurizadores, en la forma siguiente:

Cuatro centavos durante los meses de julio y agosto, el litro.

Cinco centavos durante los meses de septiembre a diciembre, el litro.

Durante los demás meses del año, a precios convencionales.

La Comisión hizo constar al Jefe del Estado que estas demandas le habían sido formuladas a las plantas de pasteurizar.

El Secretario de Sanidad, por indicaciones del Presidente, se comprometió a intervenir en la cuestión toda vez que, según manifestaron los comisionados, las plantas pasteurizadoras se niegan a aceptar el proyecto de precios.

Se dijo en Palacio que, si las plantas continúan en su negativa, los miembros de la Asociación Nacional de Vaqueros irán a la huelga, privando a la Habana, tal vez mañana, miércoles, de ese precioso alimento.

En vista de lo cual—también se afirmó—el Secretario Verdeja solicitó una tregua de los vaqueros para entrevistarse con las empresas de pasteurizar leche.

HABLANDO CON EL DOCTOR ITUARTE

Al terminarse la conferencia, el doctor Ituarte, Jefe local de Sanidad de la Habana, charló con los repórters, manifestándoles que se estaba estudiando el Reglamento que regula el abasto de leche, habiéndose abierto, para redactarlo, una información entre los interesados vaqueros y plantas pasteurizadoras.

A propósito de los precios de la leche propuestos por los vaqueros a las plantas manifestó que las empresas de las plantas serán entrevistadas por el Secretario de Sanidad, el Jefe de Abasto de Leche y él, para llegar a un acuerdo que satisfaga todos los intereses.

El doctor Ituarte dijo categóricamente:

—Puedo garantizar a ustedes que la Habana consumirá leche pura.

Luego habló de los casos de parálisis infantil que se han venido registrando en la ciudad y dijo que no se trata de una epidemia propiamente, sino de un brote esporádico, frecuentes en Cuba.

Y agregó que las gentes se alarmarían menos si supieran que en la ciudad de New York existen actualmente 400.000 casos de parálisis infantil, sin constituir una epidemia.

Dijo también que se están tomando las medidas de rigor para conjurar el mal y evitar su propagación.

—En mi entrevista de ahora con el Presidente—expresó el doctor Ituarte—acabo de pedirle un crédito para aumentar a doscientos más el equipo de petrolizadores de la Habana y así como cuatro médicos nuevos que harán un total de 18 destinados al Servicio de Inspección.

—La parálisis infantil y el paludismo están siendo combatidos sin tregua por la Sanidad—terminó diciendo el doctor Ituarte.

UN PLAN DE COMBATE

El doctor Santiago Verdeja, Secretario de Sanidad, que también fué entrevistado por los repórters manifestó que es autor de un vasto plan para combatir la parálisis infantil, que someterá al Consejo de Secretarios que tendrá efecto hoy.

PALACIO

EL ONOMASTICO DE LA ESPOSA DEL PRESIDENTE

Con motivo de su onomástico, ayer, la esposa del Sr. Presidente de la República, doña Carmela Ledón de Mendieta, recibió durante las horas de la tarde, numerosas visitas de distinguidas damas y caballeros de la mejor sociedad habanera.

Plantas de arecas fueron colocadas en algunos salones y escaleras de Palacio.

El tercer piso de la mansión del Ejecutivo, donde reside la señora Ledón de Mendieta, aparecía materialmente lleno de cestos de hermosas y brillantes flores, regalos de amistades.

Otros presentes, también valiosos, recibió ayer la Primera Dama de la República.

LAS PENSIONES DE LOS EX-OFICIALES

Informó el Secretario de la Presidencia a los periodistas, que hasta tanto se llenen algunos requisitos permanecerán sin percibir sus pensiones los ex oficiales del Ejército Nacional.

En primer término será designada una comisión, que tendrá el encargo, por instrucciones del Consejo de Secretarios, de depurar el derecho al cobro de esos ex oficiales.

Las tales pensiones comenzarán a surtir sus efectos a partir del 4 de septiembre de 1933.

La escala de las mismas fueron promulgadas en reciente Decreto que publicó el DIARIO DE LA MARINA.

EL DOCTOR GONZALEZ DE MENDOZA

Conferenció con el Presidente, el doctor Antonio González de Mendoza, el cual se viene interesando por la libertad del joven Rodda, que ha declarado la huelga de alimentos.

EL SECRETARIO DE JUSTICIA

Despachando Decretos y asuntos propios de su Departamento, estuvo con el Jefe del Estado, el Secretario de Justicia, doctor Mario Montero.

LA REORGANIZACION DEL TURISMO

Según se anunció en Palacio ayer, el Consejo de Secretarios que tendrá efecto hoy, conocerá los tres proyectos presentados al Gobierno, para la reorganización de la Comisión del Turismo.

El Consejo estudiará el asunto y resolverá en definitiva.

PROFESOR DE SALUD PUBLICA

Se entrevistó ayer con el Presidente, el doctor George Smilie, Profesor de Salud Pública de la Universidad de Havard.

Saludó al Jefe del Estado.

La solución de problemas en el Puerto

Importante reunión convocada con este objeto por el Jefe de Estado Mayor de la Marina

Conforme habíamos anunciado, tuvo ayer efecto la reunión convocada por el Jefe de Estado Mayor de la Marina Constitucional, Comandante Angel A. González, de los elementos interesados en buscar solución a los distintos problemas obreros que se han presentado últimamente en el Puerto habanero.

A la reunión asistieron, en representación de las entidades patronales, los señores Crespo, Doniphan, Martínez, Roura, Puig, Ledón, Casteleiro, Mulford, Steinbauer, Boullon y un nutrido grupo de obreros libres y otro nutrido grupo de obreros antiguas, entre ellos Crespo, Iglesias, Rodríguez, Ordóñez, Valladares, Beato, y otros, así como el Capitán del Puerto, señor Alejandro Buttari; el Supervisor de la Policía Marítima, Capitán Hidalgo, y el Capitán de la Policía del Puerto, señor Oscar Hernández.

La junta dió comienzo a las diez de la mañana y terminó a las 12 del mediodía, habiendo tenido efecto un amplio debate sobre todos aquellos puntos que presentaron y discutieron.

Al terminarse la reunión, se supo que por acuerdo de los delegados patronales y los de los dos sectores obreros, se acordó, con carácter provisional y hasta tanto la Comisión de Inteligencia Obrera, máximo organismo que por ministerio de la Ley ha de resolver todos esos problemas, que se continúe por los patronos llamando el personal obrero al trabajo, utilizando las actuales listas rotativas, en las que figuran los obreros antiguos y todos aquellos que trabajaron los días desde el 7 al 18 de marzo, inclusive, o sean aquellos que trabajaron en sustitución de los que habían abandonado sus puestos.

El Jefe de Estado Mayor de la Marina celebró ese acuerdo y expresó sus deseos que todos los interesados en estos asuntos contribuyeran de la mejor buena fe para evitar conflictos, y dijo que la Marina Constitucional, como encargada del mantenimiento del orden público en el Puerto, sólo aspiraba a que todos los asuntos se resolvieran armónicamente y dentro de la Ley, porque en caso contrario, no le quedaría más remedio que actuar de acuerdo con las necesidades.

LA REBAJA AL ARANCEL SOBRE EL CARTON

Dijo también el doctor Acosta, que el Gobierno está pendiente del informe que debe rendir sobre el arancel al cartón, la comisión designada al respecto por la Secretaría de Hacienda.

Estima el Secretario de la Presidencia que el Gobierno accederá a la demanda de los interesados en el asunto, por estimarlas justas.

M.E.C.D. 2016

LOS BAÑOS «EL ENCANTO» Y LAS ASOCIADAS DE LA GRAN INSTITUCION «H. DE GALICIA»

Numerosas asociadas de «Hijas de Galicia» acudieron ayer al balneario «El Encanto» para disfrutar de la concesión obtenida por gestiones realizadas por la Junta Directiva, consistiendo dicha concesión en que las asociadas de la citada institución pueden, desde el día 16 al 26 de todos los meses, darse gratuitamente los baños de mar.

Hemos dicho, y repetimos una vez más, que el balneario «El Encanto» está situado en la calle 6 y Mar, Vedado, así como que para tener acceso a la playa no se requiere otra cosa que la presentación del recibo del mes en curso y el carnet de identificación.

Están de plácemes los miles de asociadas de «Hijas de Galicia», la prestigiosa institución de asistencia sanitaria exclusivamente a la mujer.

EL DR. FUENTES AGUILERA EN EL CIRC. REPUBLICANO

Continúan con gran entusiasmo los preparativos para la celebración de la Conferencia que ha de pronunciar en los Salones del «Circulo Republicano Español», en la noche del próximo jueves (día 19 del actual), el distinguido doctor Mario Fuentes Aguilera.

El eminente mantenedor de esta fiesta desarrollará el sugestivo tema: «Consideraciones acerca de Juan de Padilla».

Con tal motivo los salones de Prado número 70, altos, lucirán sus mejores galas, pues las familias republicanas se están dando cita para concurrir a este acto; todo nos hace suponer que esta fiesta cultural dejará imperecederos recuerdos a cuantas personas asistan.

LA MAYOR
3 EDIFICIOS
700 EMPLEADOS
SARRÁ
DROGUERIA
A-8020 A-3641
ABIERTA TODOS LOS DIAS
TODA LA NOCHE LOS MARTES

FARMACIA
DROGUERIA DE
"JOHNSON"
DE TURNO LOS LUNES
Obispo Nº 30 TELEFONO-A-2129

ASEPTOLINA
(Taquechel)
SOLUCION ANTISEPTICA
¡¡PODEROSA!!
Agradable. - No irrita.
Usela en gargarismos y evitará el peligro de los catarros.
DE VENTA EN TODAS LAS FARMACIAS
ELABORADO POR LA
DROGUERIA TAQUECHEL
OBISPO 27. - HABANA

Si te pica... no te rasques... usa
MITIGAL!
BAYER

FARMACIAS de turno hoy
MARTES

Tte Rey 41 A-8026 A-3641 .. A-1106
Zenea 59 .. .. M-4170
Salud y Gervasio M-5410
Consulado y Colón M-4640 A-4049
San Miguel y Lealtad .. U-6743
Aguila y Barcelona .. M-8510
San José 122 .. U-2507
Ave. de Menical 113 .. .. U-6666
Tejadillo 38 .. .. M-5272
Aguila 180 .. .. M-5353
Gral. Aguirre 1 .. .. .. M-5557
Concordia y Oquendo .. U-6841
Infanta y Concordia .. U-7070
Máximo Gómez 485 .. M-4128
Ruiz de Luzuriaga 129 .. M-5249
Compostela 163 .. .. M-8821
Avenida de la Independencia y Oquendo .. U-6380
Bolívar y Mnriq. M-5229 M-1229
A. de la Rep. 203 M-4268 A-7578
Corrales y Cienfuegos .. M-4819
Manrique y Lagunas .. M-4231
Máximo Gómez 172 .. .. M-5992
Principe 19 .. .. .. U-7097
San Nicolás y Rayo .. A-8188
Infanta y Estrella U4000
Ave. de la Rep. 217 .. U-6615
Escobar y Virtudes M-5020

VEDADO

17 No. 58, entre J e I .. F-6092
Zapata y B F-6007
Calzada y 10 .. .. F-6262
17 No. 453, entre 8 y 10 F-6193
23 No. 381, entre 2 y 4 F-6127

VIBORA

Tejar 16, Rpo. Lawton .. X-2318
10 de Octubre 600 .. .. I-7581
San Francisco y Lawton X-2316
10 de Octubre esquina a Chaple I-7289 .. .. .. I-7700
Sta Catalina y Luz Caballero I-7474
Carrera de Managua y Valiente I-5342
Gertrudis y Tercera .. X-2777

JESUS DEL MONTE Y SANTOS SUAREZ

10 de Octubre 231 .. .. X-2247
10 de Octubre y Santa Emilia I-4473 .. .. I-7565
San Leonardo y Flores .. I-7466

LUYANO

Calle 11 y R. de Cárdenas X-2525

CERRO

Churruca 16 .. .. I-7440
Cerro esq a Patria A-6136 M-5136

NOTA: Este grupo deberá prestar servicio público todo el día y toda la noche de los domingos, días festivos y duelo nacional siguientes: Febrero 11; Marzo 25; Mayo 6; Junio 17; Julio 29; Septiembre 9; Octubre 21; Diciembre 2; Diciembre 26.

HABANERAS

LA MODA ACTUAL

Muchas modistas francesas esperan ver las telas que se fabrican para pensar en sus creaciones. Los dibujos o tejidos les sugieren la forma en que han de emplearlas, siendo entonces cuando ellas preparan su colección.

Lyolene insiste en afirmar que ella nunca sabe lo que va a presentar en cada temporada hasta que tiene las telas entre las manos y entonces la inspiración nace por sí sola. Su entusiasmo no tiene límites y ella misma se ocupa de cada detalle hasta alcanzar la perfección anhelada.

Tal vez nada podía expresar mejor lo que esa artista piensa acerca de la moda, que su elección de trajes para su visita a los Estados Unidos. Entre la colección que lleva se encuentran tres modelos de trajes de noche muy elegantes y propios para mitad de temporada, recalcando la nota femenina en cada uno.

Tiene uno de **chiffón** floreado, de un estilo suave, en el que ha empleado una idea muy hábil: la parte delantera de la blusa lleva unas solapas drapeadas, sumamente escotadas y para llenar esta falta de tela, coloca tiras sobre el fondo del tafetán.

Otro modelo en negro y oro, cae dentro de la clásica belleza del estilo griego. Es un traje que se pone como un delantal, con la banda enroscada a la cintura, amarrándose a un lado con una ancha pieza o bufanda, que puede drapearse de manera que simule un efecto alto sin escote y de gran formalidad, o bien envolviéndose sobre un brazo y cayendo en forma de cola. El fondo de este modelo es de tafetán negro, terminando con un vuelo rojo. Y el tercero era un traje sastre, de **jersey**, tan característico al estilo de **Lyolene**, en apariencias de gran sencillez pero al fijarse se nota que su confección es tan complicada como la tela de araña. El ábrigo y la falda son formados por piezas de manera de caer en el nuevo corte acampanado, que tan elegante resulta.

FORMULA CIENTIFICA

Cuando veamos que nuestro cabello se cae al peinarlo, es que alguna enfermedad empieza a apoderarse de la raíz y si no se atiende a tiempo luego será tarde.

Muchos productos se conocen y se emplean en el tratamiento de la calvicie, y muy pocos son los que han dado verdadero resultado; pero el maravilloso **Newsprout**, el nuevo descubrimiento científico que ha revolucionado al mundo, es el único que se usa con asombrosos efectos.

Los representantes del gran producto no engañan a nadie con anuncios exagerados y para convencer a los incrédulos, ajustan la aplicación del medicamento en su oficina de Obispo 56, esquina a Compostela, para hacer el cobro después del resultado obtenido, que será siempre antes de concluír el primer pomo.

LOS NUEVOS CORSETS

La faja, el corselete y el **brassiere** son objetos de suma importancia dentro de la moda y representan en el momento la verdadera necesidad para la mujer que quiera vestir con la elegancia que exigen las necesidades de la silueta moderna.

La mujer que posea una magnífica figura podrá lucirla en su aspecto más bello, pero las que no estén tan bien dotadas los **corsetieres** han hecho maravillas que nos recuerdan las prendas que usaba la generación pasada para disimular los defectos y mejorar los puntos buenos.

La que es gruesa tendrá que someterse a la esclavitud de las ballenas, empleadas de cierto modo, para que no luzca el cuerpo endurecido y rígido. La nueva silueta es suple y esbelta, no necesitando más que una faja o corselete que lleve elástico para dejar libre los movimientos naturales del cuerpo y al mismo tiempo recoja las partes necesarias.

Los elásticos han de emplearse en una forma que no pierdan la línea buscada y al mismo tiempo se ajusten al cuerpo como el guante a la mano.

RIMA

No me dan tanta pena
esos que por el mundo atribulados
van mendigando compasión y lástima
con las gotas amargas de su llanto.

Para mí son más dignos de consuelo
esos tristes espíritus callados
que sufren en silencio
y llevan la sonrisa entre los labios.

Lucas Lamadrid Moya.

MENU DEL DIA

Almuerzo

Cup de frutas.
Revoltillo de queso.
Arroz con pescado.
Biftec de hígado.
Ensalada de quimbombó.
Puding Alaska.

Comida

Cantaloup.
Consommé frío.
Empanaditas de pescado.
Pollo asado.
Ensalada de frutas.
Helado de zapotes.

RECETAS DE COCINA

Ensalada rusa

Se salcochan zanahorias, nabos, papas y chícharos tiernos en partes iguales. Se pica en lascas lenguas escarlata salchichón y jamón cocido y se prepara con champignons, petit-pois, alcaparra, pepinos, filetes de anchoas y la cola de una langosta salcochada en rueditas.

Se cubre todo con mayonesa y se decora con algunos ingredientes de la ensalada.

M. R. de FONTANILLS.

SURGE LA CANDIDATURA DE OLAVARRIETA Y FERNANDEZ EN EL C. DE DEPENDIENTES

Numerosos socios le la Asociación de Dependientes del Comercio de la Habana, se reunieron en la noche de ayer, en la calle Lagunas No. 53, domicilio del antiguo y entusiasta asociado señor Celso Alvarez, para un cambio de impresiones en la línea de conducta a seguir en las proximas elecciones que celebrará esta Asociación.

Fueron propuestos para figurar en los cargos de primero y segundo Vice presidente, los señores Eusebio Olavarrieta y Urbano Fernández Realpozo, respectivamente, por su conocida actuación social durante sus largos años consecutivos de asociados, defendiendo en todos los momentos la integridad scial.

Los asociados reunidos acordaron trasladarse a los domicilios de dichos señores, donde fueron recibidos por éstos, que se mostraron agradecidos por la designación llevada a cabo por ese grupo de asociados, pero fieles admiradores y cooperadores a la obra de reconstrucción que está llevando a cabo el Presidente Social, Sr. Avelino González, pidieron una espera hasta el regreso del mismo, pues no querían ser obstáculo en las orientaciones que el señor Avelino González tenga sobre este asunto, y pidieron a todos los presentes que cualquier actitud que hubiera que deponer en la consecución del gran ideal de todos —dejar libre de toda deuda nuestra querida Asociación — que sea esta la consigna, a cuyo efecto debemos unirnos en un apretado haz, por que sea un hecho lo más breve posible, y ello sólo se consigue cooperando con el actual Presidente

Suero soluble de MERZ, alemán. Pida prospectos al Apartado 1932 Habana.

PARA RECIBIR A D. AVELINO

El activo y batallador asociado señor Celso Alvarez está haciendo los preparativos para el gran recibimiento que se le hará el próximo sábado al señor Avelino González, Presidente de la Asociación de Deipendientes del Comercio de la Habana, a su regreso de México.

Tenemos noticias que se fletará un remolcador para ir mar afuera a darle la bienvenida y en el cual tendrán cabida todos los asociados que deseen asistir.

NATURALES DE ORTIGUEIRA SE DIRIGE A SUS ASOCIADOS

La simpática sociedad galaica «Naturales de Ortigueira en su deseo siempre plausible, de que su fiesta del día 29 sea un exitazo, ha dirigido a todos sus miembros la siguiente exhortación:

Esta Asociación celebrará un grandioso festival en los jardines de La Tropical el día 29 del presente mes (Día de Santa Marta), cuyo festival será amenizado por cuatro conjuntos musicales.

La recaudación se destinará a engrosar los fondos para fabricar el Panteón Social.

La entrada es a cincuenta centavos. Usted debe propender a que esta fiesta del día 29 sea un éxito.

Haga un pequeño sacrificio y venda entre sus amistades algunas entradas. Si todos ccontribuimos con nuestro esfuerzo, la fiesta del día 29 ha de ser un triunfo para «Naturales de Ortiguera».

CRUCIGRAMAS

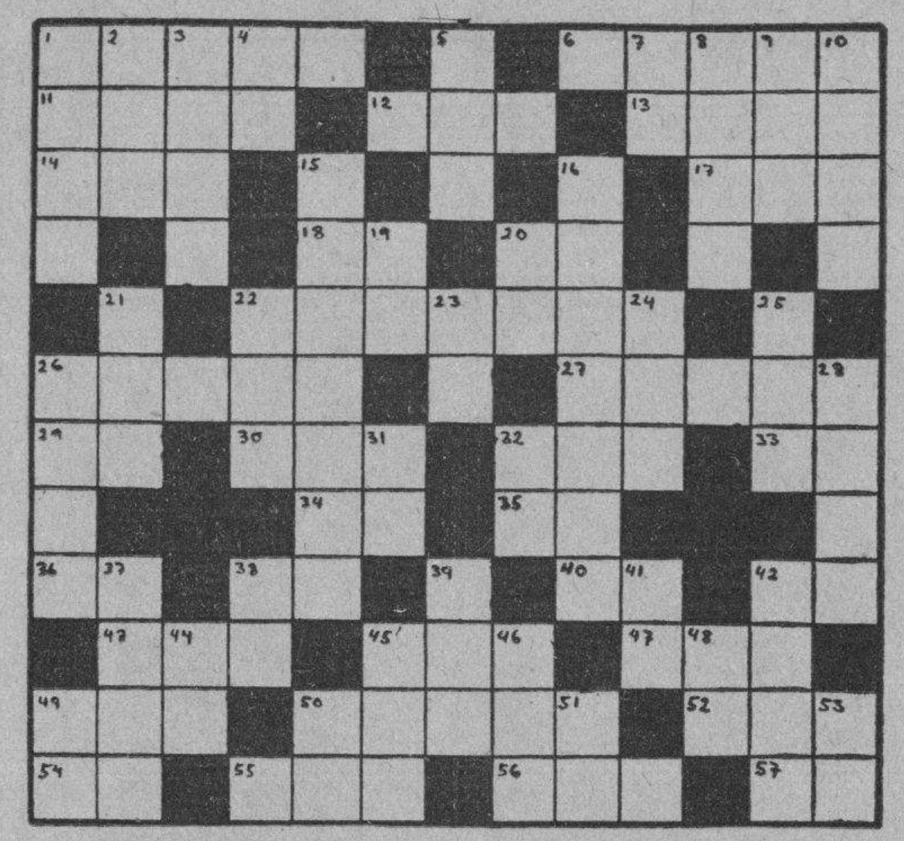

HORIZONTALES

1.—Quitar o hurtar con engaño.
6.—Vástago o vara que brota del tallo o tronco prinipal (pl.)
11.—Rezar.
12.—Condimento.
13.—Lienzo fuerte de algodón o cáñamo.
14.—Nivel.
17.—Con imperfección.
18.—Marchar.
20.—Terminación de infinitivo.
22.—Instrumento de música a modo de un violín, usado en Siam.
26.—Rezará.
27.—Mujer de calidad distinguida (pl.).
29.—Conozco.
30.—Composición poética del género lírico.
32.—Fuerza, violencia que hace el pecho con la respiración para arrojar lo que le molesta.
33.—Sociedad anónima.
34.—Pronombre.
35.—Organización revolucionaria.
38.—Termnación de infinitivo.
40.—Río de Suiza.
42.—Sílaba que repetida resulta un apodo familiar.
43.—Villa en la provincia de Zaragoza.
45.—Pronombre.
47.—Templo en el Japón.
49.—Especie de bigorneta.
50.—Tiempo del verbo arar.
52.—Uno (en inglés).
54.—Terminación de infinitivo.
55.—Cólera.
56.—Agarradera.
57.—Artículo (invertido).

VERTICALES

1.—Mamífero rumiante.
2.—Cólera.
3.—Harina incorporado con agua u otro líquido.
4.—Marchar.
5.—Nivel.
7.—Contracción.
8.—Nombre del dios de la locura.
9.—Nombre femenino.
10.—Pieza principal de la casa.
15.—Que mira.
16.—Persona que habla en público.
19.—Dios del Sol.
20.—Asociación canaria.
21.—Nombre de letra.
22.—Atrancar.
23.—Negación.
24.—Nivel.
25.—Artículo (pl.).
26.—Hembra del oso (pl.).
28.—Bien de salud.
31.—Naipe.
32.—Interjección.
37.—Atrever.
38.—Existe.
39.—Alabanza.
41.—Antes meridiano.
42.—Parte del brazo que va desde la muñeca hasta la extremidad de los dedos.
44.—Pronombre.
45.—National Reconstruction Association.
46.—Señora.
48.—Montaña de China.
49.—Nombre de infinitivo.
51.—Naipe.
53.—Artículo.

Solución al Crucigrama anterior

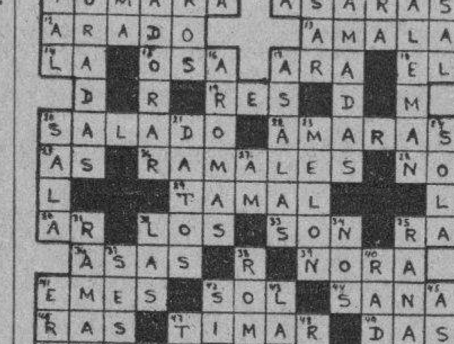

SOCIEDADES ESPAÑOLAS

FIESTAS PROXIMAS

ASOCIACION DE MAQUINISTAS NAVALES: Formidable verbena el próximo día 21 en todos los jardines de «La Tropical», amenizada por las más afamadas orquestas capitalinas. La entrada sólo costará cincuenta centavos, para caballeros.

DEPENDIENTES DE CAFES DE LOS CUATRO CAMINOS: Soberbia matinée bailable el día 22 en «La Tropical». La entrada costará cuarenta centavos. Las orquestas serán inmejorables.

SOCIEDAD «CURROS ENRIQUEZ»: Animado baile el día 21 en sus propios salones de Santos Suárez y Dolores.

LICEO DE PUENTES GRANDES: Fiesta bailable el día 28 en su local social.

AGRUPACION CASTROPOL: Gran jira de esta simpática sociedad asturiana el día 29 del presente, en el lugar que anunciaremos muy en breve.

COLONIA ZAMORANA DE CUBA: Importante jira el día 29 a la finca «Las Piedras», de San Francisco de Paula.

SOCIEDAD CONCEPCION ARENAL: Fiesta campestre el día 29, en la finca «La Carolina», sita en Arroyo Arenas.

CONCEJO DE CUDILLERO: Celebración de la clásica fiesta, de Santa Ana de Montarés, con una jira-banquete en el salón «Trimalta» de «La Polar», el día 29 del presente.

La A. de Dependientes recuerda al socio sus derechos y deberes

Indudablemente que el empeño administrativo de una nivelación en las erogaciones y en los ingresos, que se dió se consagró con entusiasmo y asiduidad propios de su carácter apenas tomó posesión de su cargo de Presidente el señor Avelino González, ha rendido frutos dignos del esfuerzo realizado. La reorganización administrativa y económica de la Asociación de Dependientes se pudo realizar gracias a esa base de economía. Considerando que sólo alcanza un valor efectivo lo que realmente existe o se posee, la Administración social fué directamente a saber lo que realmente contaba la Asociación; y los trabajos ciertos de entonces acá realizados respondieron a ese conocimiento. Pero hubo de corresponder a los socios, como les corresponde ahora, la contribución mínima: el pagar a tiempo y puntualmente las cuotas; ya que mediante esa asiduidad en los pagos es que la Administración de la Sociedad puede desenvolver sus labores con el mínimum a su vez de seguridad necesaria.

El Presidente p.s. r. de la Asociación, señor Jesús Gandarillas, estima que el pago puntual de la cuota además de proporcionar al socio la plenitud de derechos a que éste debe aspirar siempre, facilita el sostenimiento de los servicios en las condiciones mejores. Y no hay que esforzarse mucho para comprender que obrando de ese modo el socio hace por la Asociación, procurándole un ingreso fijo, y hace por sí mismo, pues no debe perderse de vista que pasado el día 15 de cada mes el derecho a usar los beneficios de la Asociación se pierde. El recibo de Junio, pongamos por ejemplo, vence el 15 de julio. Este valor del recibo de un mes en los primeros q... del siguiente obedece a que la ... dad quiere dar oportunidad de ... en ese tiempo. Pero los socios ... pensar que el pago debe efectu... en los primeros días del mes, ... do el Cobrador se presenta al ef...

VERBENA DE LOS REGALOS

La gran «Verbena de los regalos» se celebrará el día 28 del actual mes en el Stadium «POLAR», desde las 9 de la noche hasta las 4 de la madrugada. Amenizarán este festival las orquestas: Antonio María Romeu, Belisario López, Hermanos Castro y Sonora Matancera. Se rifarán entre los concurrentes 30 pares de zapatos de Sra. y caballero, además de otros valiosos regalos que en su oportunidad se darán a conocer.

Este festival lo organiza la «Unión Nacional de Vendedores de Calzado».

ONOMASTICO

Ayer fué el día onomástico de la señora Carmen Ruiz de Gandarillas, culta y distinguida dama, esposa del señor Jesús Gandarillas, Presidente p.s.r. de la Asociación de Dependientes del Comercio. La familia Gandarillas se encuentra de temporada veraniega en la Playa Habana, Baracoa; y hasta allí llegaron telegramas y mensajes de felicitación y saludo para la amable señora Ruiz de Gandarillas.

JUNTAS PARA HOY

CENTRO ASTURIANO: Junta ... dinaria de Directiva a las och... media de la noche en el palacio ... cial.

NATURALES DE ORTIGUEIRA: Junta General Ordinaria, en la ... se tomarán importantes acuer... entre ellos lo relacionado con la ... ta magnífica que esta institución ... lebrará el próximo día 29 en los ... dines de la cervecería «La Tropi... La sesión se celebrará en Mons... te 125, altos, a las ocho p. m.

CLUB GRANDALES: Junta de ... rectiva a las ocho y media de la ... che en el Centro Asturiano.

CLUB INTERROGACION: Ju... ordinaria de la Directiva a las ... y media de la noche en su nuevo ... cal social, sito en Primelles y S... ta Teresa, Cerro.

MAGNIFICA NOCHE DE ARTE HISPANO-CUBANO EN PAYRET

Esta noche se llevará a cabo ... gran función extraordinaria an... ciada en Payret por la compa... Acebal-del Campo. Dos grandes ... trenos: «El Gabinete de altura» ... Meluzá Otero y música de Reve... y «Dejarme solo» de Agustín Rod... guez. La gentil actriz Eugenia ... ffoli, deseando despedirse de to... sus públicos, dará el adiós, antes ... embarcar para Venezuela, desde ... palco escénico de Payret, con ... más escogidos recitales y cantos ... selecto fin de fiesta con canci... y bailes; el duo de Maruxa y ... sentación de la precoz actriz ... ocho años Gloria Jordán, que ... tará a su admirada profesora E... genia Zúffoli en la canción «Ta... Ameno, selecto y bien combinado ... el programa de la función co... de hoy a las 9 y cuarto, al pr... de cincuenta centavos luneta. ... pedidas en contaduría o por el ... léfono A-7157. Muchas son las ... calidades reservadas, lo que nos ... toriza a dar por descontado el ... to.

EL DR. YOVA ACTUARA EL DIA 21 EN EL C. GALLEGO

Definitivamente está señalada ... ra el próximo día 21 la actuac... del doctor Héctor A. R. Yova ... los salones del Centro Gallego. ... ra nadie es un secreto que este g... profesor de ciencias hipnóticas ... ne precedido de una fama estupe... ca. Y si ello no bastara, recor... mos las extraordinarias demostr... ciones que hizo no hace mucho ... po en el Centro Asturiano, aco... pañado de la eminente telépata ... resita Serrano.

El doctor Yova es un elegido ... triunfo, pues ha actuado en los ... tros más importantes de Euro... causando la admiración de los ... destacados hombres de ciencia. ... tanto, estamos seguros de que el ... 21 los salones del Centro Gallego ... verán colmados de selecta conc... rrencia, ávida de contemplar ... chos verdaderamente asombrosos.

UNA ESTUPENDA MATINEE EL DIA 22 EN «LA TROPICAL»

Organizada por un grupo de em... pleados del café «Los Parados», ... «Cuatro Caminos», se celebrará en ... tarde del próximo domingo 22 de ... lio, una grandiosa Matinée bailable ... los jardines de la Cervecera ... Tropical», (Salón Tropical) de 2 a ... p.m.

Las orquestas que amenizarán es... fiesta son: «Neno González», con ... cantante, señorita Paulina Alvarez ... Belisario López y el gran Septeto ... «Los Siboneyes», de Joseito Núñez.

Entre las damas se sortearán tr... regalos, que consisten en

1o Un corte vestido de seda.
2o Un estuche de bombones.
3o Un estuche de perfumes «Cam... pos de Amor».

Estos regalos se están exhibiendo ... en la gran tienda de confecciones «La ... Conchita», de Monte y Carmen.

El precio de la entrada será a ba... se de 40 centavos los caballeros y da... mas grátis.

BANQUETE-HOMENAJE AL DR. FRANCISCO VEGA NUÑEZ

Para el día 5 del próximo agosto ... ha sido señalado la celebración ... banquete que sus paisanos y ami... gos acordaron ofrecer al Dr. Vega ... Núñez, Director del Plantel Cer... vantes del Centro Castellano, por ... sus muchos méritos.

Por ese motivo en el mismo ... y a la terminación del banquete se ... celebrará un gran baile, al que po... drán asistir los socios de la Colo... nia Leonesa y los familiares de ... asistentes al ágape.

El lugar ecogido es la Finca «La ... Carolina», en Arroyo Arenas, ya co... nocida por los leoneses, por haber ... celebrado en el mes de mayo la fies... ta social en el citado lugar.

MATANCERAS

FELICITACIONES

En esta primera nota.

La dificultad que ya he señalado en el envío de correspondencia el domingo a la Habana, pues el tren de las dos y treinta que a diario lleva estas notas, recesa ahora dominicalmente, hacen que aparezcan estos saludos tardíos en su publicación. Pero no serán por ello, ni menos sinceras, ni menos afectuosas las felicitaciones que dedique a las Cármenes ayer de fiesta.

En primera mención la señora viuda de Silveira, Carmita Cartañá, dama de la más alta distinción, y su sobrina la muy bella esposa de Juan Giscard, Carmen Teresa Lecuona y Cartañá.

Doña Carmen Ortega viuda de Estorino y su hija Carmen Tulia.

Carmela Soto de Barroso, María del Carmen Quirós de Riera, Carmina Dumas de Castelló, Carmen Andux de Romero, Carmen Loredo de Silva, Carmela Benavides de Casals, Carmelina Romero de Peña, Carmela Beato de Marcet, Carmen Rivas de Suárez, Carmen Otero viuda de Caballol, Carmen Obregón viuda de Salón, Carmita Lorenzo de Torrens, María del Carmen Alvarez de Vallejo, María del Carmen González de Macías, Carmen Pardiñas de Casado y Carmita Pérez Bango de Artamendi.

Carmita García de Alvarez Toledo, joven e interesante señora.

Carmen Pardiñas viuda de Cubillas.

Carmita Solaún de González, a la que deseo todo género de venturas.

Y Carmen Baeza de Alfonso, la siempre amable y siempre gentil «Nena», que ha venido a pasar su santo entre nosotros.

Carmen Turró de Rodríguez, Carmen Vega de Retureta, Carmen L. de la Concha, Carmen Oña y Carmela Díaz Pardo.

Carmela Beato y Núñez, inicia la relación de la jeuneusse. Agasajadísima se vió ayer la hija del Director de la Beneficencia y la Presidente del Tennis, recibiendo flores, obsequios y pruebas de cariño incontables.

Fué un jubileo aquella casa de la calle de Byrne, por donde desfiló toda nuestra gentry, deseosa de testimoniar a la gentil demoiselle sus simpatías y sus afectos.

Sigue la relación con nombres tan gentiles como los de Carmen Herques, Carmen Carballo, Carmen Amézaga, Carmen del Valle, Carmen Castro, Carmen Vega, Carmen Obregón, Carmen Montcholí, Carmita Cabarrocas, Carmita Suárez, Carmita Aguirre y Carmen Luisa Amézaga, que se vió muy congratulada.

A todas mis votos por su felicidad.

EL DR. FONT TIO

Presidente del Liceo.

En las elecciones efectuadas el domingo en la casa cubana, salió triunfante de las urnas la candidatura que llevaba el nombre del prestigioso cirujano para el más alto cargo en aquel círculo.

Ocupó ya esa Presidencia Ché Font, para llamarlo con la familia-Font, para llamarlo con la familiaridad que lo conocen todos, en pasados años y fué su gestión siempre tan feliz como efectiva.

Al volver ahora a presidir el Liceo, que también presidió su padre, propónese Font desarrollar actividades en pro del resurgimiento del Círculo, que han de verse coronadas por el mejor éxito.

Para la Dirección obtuvo mayoría de votos César Carballo, elemento joven, de arrestos y entusiasmos y que tiene bien probado su amor y su adhesión al Liceo.

Rubén Almirall fué reelecto como Contador y para Secretario salió electo el doctor José Rusinyol, hoy Subsecretario de Instrucción Pública.

Dihigo, Beato, Otero y Martínez salieron triunfantes como vocales.

Mucho se espera de esta directiva que ha de regir los destinos del Liceo en el período de 1934-1936.

Con nuestra enhorabuena a los electos van nuestros deseos por que con entusiasmo, con fe, con tesón, se aborden ahora todos los problemas que deben devolver a nuestra institución, su auge y su esplendor.

El primero, el de atracción de la juventud, indispensabilísima en sociedades de la índole de la nuestra.

BODA NOTARIAL

En la Habana.

Se celebró en pasados días, dejando unidos para siempre a la gentil pareja que forman el doctor Fernando Milanés y la señorita Hilda Morales.

Un astro de nuestros salones.

Figura de espiritualidad y gracia seductora, belleza inspiradora la encantadora Hilda Morales y Domínguez, pasó por nuestras fiestas, como sus hermanas las señoras de Pagés, de Marzol, entre el mimo y el halago que le rindió siempre nuestra juventud.

Su prometido el doctor Fernando Milanés, Subdirector del Instituto Clínico de la Habana, no ha mucho que llegó de Europa en viaje que fué de especialización y estudios, para dedicarse de lleno a su carrera, en la que triunfa muy felizmente.

Suscribieron el acta matrimonial de los ya esposos Milanés-Morales, el doctor Bisbé y el doctor Emilio Riego.

Para esos novios, en plena hooney moon, van en estas líneas mis votos por su felicidad y su ventura.

LA SEÑORA DE ZAYAS

Rita Castro.

Pasa una temporada en la Habana junto a sus familiares allí residentes la elegante y bella esposa del Teniente Fiscal de esta Audiencia doctor Francisco de Zayas y Ayala.

Muy grata deseámosle su estancia en la Habana a la señora Castro, que es hija de aquel Secretario de la Presidencia en épocas del General Gómez, doctor Castro Targarona.

UN TRIUNFO MAS

De los muchachos del Tennis.

En el reñido match efectuado el sábado en el floor de la sociedad de la Playa, vencieron los muchachos que comanda Pino Bretos, a los que enarbolaban la bandera del Club Deportivo.

Un juego de basket interesantísimo, que presenciaron en la hermosa tarde de ese día catorce del sábado, las más entusiastas fanáticas del Club que preside la señora de Beato.

El score a favor del equipo del Tennis, fué tan favorable que sus contrarios no pasaron de tres.

Hoy martes se enfrentan los players del Tennis con los de Hershey.

Se efectuará el macht en los terrenos del Gran Central.

TEMPORADISTAS

Para San Miguel.

Desde ayer quedó instalada en el Hotel Villaverde, de nuestro Vichy, la elegante y muy distinguida dama Adelaida Parodi de Ramírez de Olivella, que todos los años va a aquel balneario a hacer su cura de agua.

Después de su estancia en el famoso balneario de Carlsbad, en Europa, todas las seasons pasa dos meses en San Miguel la señora Parodi, por que son las aguas de nuestro Vichy para su mal, del mismo efectivo resultado que las del resort mundialmente proclamado.

UNA FIESTA EL DOMINGO

Chez Sandoval.

Con motivo de celebrar su onomástico recibió en la noche del quince a sus amistades, en su bonita residencia de la Playa, el joven matrimonio Enrique de Sandoval y Nena Camps.

Un recibo que se tradujo en fiesta.

Porque hasta pasada la una se bailó en aquella casa, sin que decayera un instante la animación.

Las incontables amistades de los esposos Sandoval-Camps, fueron gentilmente obsequiadas, con pastas, refrescos, ponches y sorbetes.

Unas horas en extremo deliciosas.

SALVADOR DE LA TORRE, Jr.

Doctor en Ciencias.

Con las mejores notas, después de un examen que puede considerarse como un record entre los efectuados últimamente en nuestra Universidad Nacional, ostenta ya su título de doctor en Ciencias el inteligente y culto joven, que es hijo del Catedrático del Instituto de ese nombre, y sobrino del ilustre don Carlos, el sabio Naturalista, Presidente del Consejo de Estado.

Después de esas rigurosas pruebas, se presentó Salvador al concurso de dos premios que ha ganado, y—hoy lunes—a la hora en que escribo estas líneas, estará oponiéndose a un tercero, que de seguro obtendrá como los dos anteriores.

Vecino del Cronista en la Playa, Salvador de la Torre Jr., al llegar ayer la nueva a Villa Mariana, la señorial residencia de sus padres, fué motivo de júbilo intensísimo para ellos y cuantos los queremos y apreciamos en aquel fabourg.

Comparte esa alegría de la familia de Salvadorcito, su gentil fiancee, la encantadora Carlotica Iturralde y Lorenzo, que es musa que lo inspira y faro que lo guía, por esa senda de triunfo y de victoria.

Mi enhorabuena al nuevo doctor en Ciencias.

DE REGRESO

El Dr. Luis Muro.

Se encuentra en Matanzas, rendido su delicioso viaje al extranjero el apreciable y muy estimado caballero, Dr. Luis Muro y Bernal.

Pasa unos días en esta junto a sus padres, los esposos Muro-Alcoser, antes de volver a su home.

El Dr. Muro y su familia se ven agasajadísimos durante estos días de su estancia en Matanzas, a su regreso de Europa.

Welcome.

LA SRA. DE ALFONSO

Nena Baeza.

Llegó el domingo para pasar su santo en esta, junto a sus padres, la esposa del Jefe Militar del Distrito de Santa Clara, Teniente Coronel Cándido Alfonso.

La acompañan en su viaje a esta sus hijas María Elena y Olga y la Srta. Saavedra que es actualmente su huésped en la Villa de Marta Abreu.

Como en nuestra sociedad ayer, hoy en la de Santa Clara, los esposos Alfonso-Baeza, han sabido conquistarse afectos y amistades tantas, que apesar del poco tiempo que hace que allí residen, su popularidad y su arraigo en aquel gran mundo es inmenso.

Desde su llegada a esta la señora y las señoritas Alfonso, han visto reiterados, por pruebas de cariño grandísimas, las simpatías de toda Matanzas para ellas.

Bienvenidas a estos lares, carísimas.

TRASLADOS

De que dar cuenta.

Para la casa de la calle de Byrne y Jovellanos, que ocupó hasta su traslado a la Habana el doctor Diego Vicente Tejera se han mudado los esposos Agustín del Junco y Conchita Bruzón.

Residen allí con ellos sus hijos los esposos Sánchez-Junco.

Y para la casa que han dejado Byrne treinta, contigua a la de Marzol van a residir el señor Luis Arango y su esposa María García que acaban de regresar de Europa.

Sépanlo sus amistades.

UN DEFILE

Que se inicia muy temprano.

Me refiero a familias que veranean en Bellamar, la abandonan aunque por distintas causas y por motivos diversos.

De los primeros en dejar aquel quartier, serán en esta semana, Agustín Acosta y María Isabel Schweyer, que tienen ya tomada casa en la Habana y para allí se trasladan, agobiado como está de trabajo actualmente el Secretario de la Presidencia.

Deja también la Playa, la señora Adela Bello Vda. de Acosta, que con su nieta la gentil Ninita, desocupa la casa propiedad del ex-Senador Vera Verdura, la número ciento diez y nueve.

Los esposos Ruiz-De la Tejera también figuran en el desfile, por haber sido destinado definitivamente Carlos, por la Standar Oil Company, a sus oficinas de la Capital.

Y con esta casa que se desocupa asimismo, quedará también desalquilada, la que es propiedad de la señora del Lcdo. Luis A. Betancourt, la número ciento veinte y nueve que ocupa el Dr. Disdeu, que residirá en Matanzas, por exigírselo así la educación de sus hijos.

Sépanlo los que se interesan por las Quintas de aquel Quartier.

ELPIDIO PIZARRO

Entre nosotros.

Breves horas pasó en Matanzas el pasado domingo el popularísimo sportman, que cuenta con tantas simpatía entre nuestra juventud.

Viaje de negocios el de Elpidio, al que saludamos en la Playa y al que reiteramos en estas líneas nuestro afecto.

Es casi seguro que el señor Pizarro venga a residir en fecha breve.

JUAN RABELO

Con sorpresa y con dolor

Corrió así en la tarde del domingo la nueva del repentino fallecimiento del estimadísimo caballero, que encontrándose en los salones del Casi Español, sufrió un síncope cardiaco que cegó en un instante su existencia.

Muerte como la de Zapico, sin sufrimientos ni agonías, pero terriblemente cruel e inmensamente dolorosa para sus familiares.

Caballero de bien conquistados prestigios en nuestra sociedad Juan Rabelo, su nombre fué siempre bandera de triunfo en empresas y negociaciones a las que se dedicara.

Por la afabilidad de su carácter no contaba más que amigos en todas partes, por su hombría de bien era respetado y querido, y por su don de gente figura en nuestra sociedad en primer rango.

Estrechamente enlazado a esa familia de Casas que tanto y tanto arraigo tiene en esta población, la muerte de Rabelo, que los hiere a ellos en lo más íntimo ha hecho que se exteriorice la pena y el sen... timiento, que bien puede deci... que es hoy general en Matanzas.

Deja Juan Rabelo una larga pr... le y deja inconsolable, anonada... por el golpe a su amante compañera ... para la que van estas líneas de ... identificación en su duelo.

Que Julio más fatal para Ma... tanzas!

LA ULTIMA NOTA.

Para decir que serán mañana m... primeras notas, la reseña de la gra... fiesta Rotaria del hotel Velasco, ... que por falta de espacio, no podria... mos traer hoy a estas columnas ... también a la Crónica que haré ... la inauguración de la temporada ve... raniega en Buey Vaquita, que fué ... júbilo durante todo el día del domin... go

Dos líneas darán un pálido refle... jo de lo que fué el balneario de Be... bet, ese día quince.

Según los tickets vendidos en ... portada, pasaron de ochocientas la... personas que visitaron la Concha.

Manolo JARQUIN.

HOYO DE MONTERREY de JOSÉ GENER HABANA

PETITCETROS

HOYO DE MONTERREY

lo mejor

conchas "GENER" SOLO 5 CTS

VIBOREÑAS

BODA DISTINGUIDA

Virginia Bustillo
Aurelio Díaz Rodríguez-Baz

Martínez Prieto, efectuándose así la boda notarial.

El primero en felicitar a tan dichosos novios fué el querido Padre Rodríguez, y sus familiares, y después, las felicitaciones parecían no tener fin, hasta que después de complacerse en escucharlas, pudieron abandonar el Templo los nuevos esposos ante Dios y la Ley de los hombres.

La Iglesia permanecía completamente ocupada por incontables y distinguidas familias, pues son incontables las relaciones sociales de los novios y sus familiares, viéndose los alrededores de la Iglesia muy animados con la incesante llegada y después desfile de numerosas máquinas, que impidieron por un momento el tránsito de los tranvías, al bajar la inclinada loma.

Bien saben Vina, la preciosa novia de ayer y su afortunadísimo esposo Aurelio, que mi enhorabuena solo puede ser así: a ellos dedicada con el gran afecto que profeso a Vina junto con mis queridos amigos, los autores de sus días, Mercedes María y Chichi Bustillo, el invariable amigo.

Y en su hogar reinarán siempre el Amor y la Felicidad, que desde ayer los ha proclamado sus elegidos, para que intensamente, y por siempre, disfruten de la alegría de vivir en su nuevo estado.

CASINO DE SANTOS SUAREZ

He recibido lo siguiente:

«11 de Julio de -1934.

Sr. Urbano del Castillo,
Cronista Social de la Víbora.
DIARIO DE LA MARINA.

Muy señor mío:

Por acuerdo de la Comisión de Fiestas, que me honro en presidir, tengo el gusto de citar a Vd. para un cambio de impresiones, que tendrá efecto en el local social, el martes 17 del presente a las 9 p. m. con motivo del banquete-homenaje que esta Comisión ha organizado en honor de los cronistas sociales viboreños.

De Vd. atentamente,

Angel GUTIERREZ,
Presidente de la Comisión de Fiestas.»

Prometo al caro amigo «Angelito» ser puntual.

LA BODA DE ESTA TARDE

Ante el Párroco de Jesús del Monte, Padre Rodríguez Pérez, se efectúa a las seis y media la boda de la gentilísima figulina Cuca Nocedo y el dichoso joven Raúl Cancio y Tizzoni, parejita a la que desde niños conozco, uniéndome a sus familiares una antigua amistad.

Ahora anticipadamente los felicito, y mañana, como presenciaré su unión, les dedicaré una afectuosa reseña del solemne acto que tan venturoso los hará.

SRTA. CARMITA AMADOR

Celebró ayer sus días, mejor dicho, lamentablemente no pudo celebrarlos por haber sufrido una recaída en la molesta dolencia que desde hace tiempo padece en un pié, lo que mucho nos ha contrariado a los que tanta simpatía sentimos por Nenita, la que siempre sabe ganarse del que la trata, por su carácter decidor y siempre alegre.

Y entre todos sus amigos he sido yo el que más lo he sentido, pues le iba a dedicar, por ser muy graciosa, buena pianista y excelente amiguita, este «grito» cariñoso: Nenita Amor, muy, muy, muy...!

Son todos mis deseos que pronto se restablezca tan estimada amiguita.

EN EL COLEGIO DE LOURDES

Esta tarde será clausurada la hermosísima Exposición de las labores de sus numerosas alumnas, a la que he de referirme, pues bien así lo merece.

Felicito a las cultas y laboriosas Hermanitas Filipenses, por el brillante éxito que han obtenido.

HONRAS FUNEBRES

En la mañana de hoy, a las nueve, se celebran en sufragio del alma de la que fué distinguida dama Lutgarda Sánchez de Rodríguez Pañeda, amantísima mamá de mis estimadísimas amigas Pastorita, Pastorita, Mercedes y Julia Rodríguez Pañeda.

En la Capilla de los Padres Pasionistas, Buenaventura y Vista Alegre.

A tan piadoso acto invitan a sus amistades sus inconsolables hijas, cuyo justo dolor, por tan irreparable desgracia, tanto he sabido aquilatar.

PRIMERA COMUNION

En esa Capilla, y en la mañana de ayer hizo su Primera Comunión un numeroso grupo de niños, alumnos del acreditado colegio San Pablo, que dirigen las laboriosas y cultas señoritas Sainz.

Mucho lamento no me hayan remitido sus nombres para felicitarlos a todos.

SRA. JOSEFA RODRIGUEZ VIUDA DE FONTANILLS

Mi amiga estimadísima, amante mamá de las jóvenes señoras Josefina Fontanills y Carmelina Fontanills de Ortega, se encuentra ya completamente restablecida de la molesta dolencia que por un tiempo padeció, debido al acierto y eficaz asistencia del reputado Dr. Rosendo Dorrego de Córdova, y es el deseo de tan bondadosa dama hacerle constar su gran agradecimiento, ya que a él debe la actual salud que disfruta.

La complazco y le dedico mi más expresiva enhorabuena, extensiva al estimado doctor Dorrego de Córdova.

CONSTE ASI

Muchas notas no he podido publicarlas dadas las extensiones que han tenido las últimas VIBOREÑAS, entre ella la extensa relación de nombres de las figulinas que asistieron al gran baile del Club San Carlos.

Sinceramente lo he lamentado, más no ha sido por mi culpa, pero de todos modos dejo expuesta mi excusa.

Otra vez será, con mi habitual entusiasmo por todo lo del Club de los queridos «carlistas», mis buenos y atentos amigos.

Urbano del CASTILLO.

CURACION RADICAL Y RÁPIDA

SANTAL MIDY

de los Flujos Recientes ó Persistentes

Exigir la Firma:

PARIS, 8, rue Vivienne, 8 y en todas las Farmacias

carteras

Los más lindos y originales MODELOS de VERANO

BLANCAS y en todos los TONOS DE MODA para igualar con el color de su vestido

PRECIOS ESPECIALES

BAZAR INGLES

GALIANO Y SAN MIGUEL

POR ALGO ES

que la fama de las Pastillas del Dr. Becker para los riñones y vegiga aumenta con los años

LA DEFUNCIONES OCURRIDAS DURANTE EL DIA DE AYER, EN LA HABANA, HASTA LAS 4 P. M.

Julio Guillot, blanco, 69 años, Hospital Universitario. Mal 1de Bright.

Juan Maderas, blanco, 75 años, Avenida Wilson número 130. Bronconeumonía.

Germán Alvarez, blanco, 38 años, Hospital Las Animas. Paludismo.

Juana Sánchez, negra, 44 años, Hospital Municipal. Fibroma uterino.

María Algarmanda Serra, blanca, 43 años, Libertad número 31. Carcinoma del peritoneo.

Carlota Márquez, blanca, 19 años, Valle número 5. Edema pulmonar.

Alberto Frao y Delgado, blanco, 16 años, San José número 2. Gastro enteritis.

Tomasa González, blalnca, 68 años, Florencia número 2. Asistolia.

Horacio Gómez, negro, 39 años, Velázquez número 10. Bronconeumonía.

Gonzalo Villaverde, blanco, 69 años, O-Farrilll número 1. Abceso pulmonar.

Armando Prado, blanco, 3 meses, Hospital Unifersitario. Gastro enteritis.

Arturo Castillo, 8 horas, Real, Chorrera. Miocarditis.

Benito Chong, asiático, 33 años, Zanja número 17. Enteritis crónica.

Charles F. Dallas, blanco, 8 años, 21 número 242. Obstrucción intestinal.

Mercedes Quesada, mestiza, 28 años, Pogolotlti número 923. Otros enfenenamientos intestinales.

Marcelilna Alvarado Rodríguez, blanca, 20 años, Daoiz G. Eclampsia puerperal.

Eladia Pérez, blanca, 76 años, 23 y F., Vedado. Parálisis intestinal.

Francisco Debeu Mateo, blanco, 2 meses, Hospital Mercedes. Bronconeumonía.

Antonio Baena, blanco, 54 años, 37 entre 4 y 6, Vedado. Enfisema pulmonar.

Juana Conde Rodríguez, mestiza, 32 años, Merced número 59. Sumersión accidental.

Rosa Gálvez, blanca, 82 años, 8 número 52, Vedado. Cirrosis del hígado.

María Luisa Cortés, blanca, 87 Concordia y Basarrate. Arterio esclerosis.

Luis Guillermo Gallo, blanco, 46 años, Hospital Freyre de Andrade. Homicidio por arma de fuego.

Juan Díaz, blanco, 50 años, Cuba y Merced. Enfermedad orgánica del corazón.

Paula Valdés, blanca, 53 años, 10 de Octubre número 538. Tuberculosis pulmonar.

Ramón Suárez, blanco, 25 años, La Purísima. Traumatismo por aplastamiento.

Abelardo Arcaño Diez, blalnco, 39 años, San Francisco 149, Víbora. Suicidio por instrumento pérforo cortante.

Amado Vega, blalnco, 17 años, Calvario sin número. Toxinfección gastro intestinal.

Felisa del Foro, blanca, 28 años, Reglal y Remedios. Septicemia puerperal.

Crónica Habanera

EN LA IGLESIA DEL CARMEN

CARMITA CARRERA

Ante una selecta concurrencia, se celebró anoche en la Iglesia Parroquial de Nuestra Señora del Carmen, la boda de la encantadora señorita Carmita Cabrera y Alvarez con el joven Lino Rodríguez Díaz.

Ceremonia muy lucida, que se llevó a efecto a las nueve, siendo apadrinada por la señora Encarnación Díaz de Rodríguez, madre del novio y por el padre de la novia, señor Agapito Cabrera.

Los testigos.

Por la novia firmaron el pliego matrimonial, los doctores César Salaya, Oscar Bonachea, Alberto Blanco y Manuel Fernández Supervielle.

Y por el novio, los señores Horacio Navarrete, Ignacio Adrián, Ramón Reynaldo y Juan Moniña.

DEL CIRCULO MILITAR

Muy animado resultó el té bailable que celebró el Círculo Militar y Naval, el domingo último.

Su hermoso edificio de la Playa de Marianao, se vió concurridísimo por las innumerables familias que allí asisten diariamente.

Tocó la Orquesta «Los Diplomáticos», del profesor Pego, que fué celebradísima.

Entre las señoras se encontraban.

Ana María Calcines de Torra, Pilar Valido de Alonso, María Teresa Eguilior de Ibern, Rosario Lastra de Torra, Tomasita M. de Ramírez, Carmen Cidre de García, Isabel Tagle de Alvarez, Laura Lauzurieta de Yáñiz.

Asunción Jiménez de del Valle, Angélica Lewis de Sabi, Sofí Vázquez de Trillo, Angela Prieto de Canedas, María Pérez, María Teresa León de Cubria, Consuelo Miranda de Rodríguez Ochoa, América Codina de Salcedo, Oliva Pablo de González, Asunción Avellan de Arias.

María Luisa López de Arias, Georgina Mojarrieta viuda de Colón, Aurora Jiménez de Ochoa, Olvido Valle de Pérez, Esther Parés de González, Antonia Pérez de Despaigne.

María Canellas de Franco, Rosita Cuadra de Hernández Froment, Rafaela Vázquez de León, Lillia Alfandary, Sofía Vázquez de Trillo, Blanca Hidalgo de Reyes.

Lesbia Soravilla.

Clara Elena Valdés de Alonso y Julia Cobo de González.

Señoritas:

Ada Delia Torra, Lily Ramírez, Adelaida Martínez, Paquita Fernández, Esther Ibern, Tony y Olga Alvarez, Celia del Valle.

Julita González Cobo, Alelí Carbó, Cary Vidaurreta, Ada Soravilla, María Antonia de Pedro, Blanca Fernández, María Luisa Suárez Lopetegui, Graciela Hernández Amor, Josefina de Pedro, Gonzalina Fernández.

Josefina Oropesa, Lolita Valiente, Ana María Sánchez, Yolanda Zeman, Rosita Valdés, Conchita Amaro, Margarita Yáñiz, Norma Zeman, Amparo Hernández, Carmina Miranda, Blanca Díaz Ganza.

Lilia y María Antonia Martínez, Berta Randín, Delia Randín, Celia Amaro, Nena Ochoa, Naty Céspedes, Minina García Pedroso, Ruth Repido, Laudelina Cantilla, Anita Perdomo.

Elsa Repide, Carmelina González, Eva Serra, Lily Hernández, María Antonia de Cárdenas, Odilia Amaro, Josefina Prieto Milanés, Estrella Ramírez, Conchita Carbonell, Romelia Reyes, Blanquita Reyes, Lalita Yániz y Loló, Alicia y Elena Mata.

EN LA IGLESIA DEL CARMEN

Contrajeron matrimonio el sábado último, en la Iglesia Parroquial de Nuestra Señora del Carmen, la bella señorita Lilia Bergado y el señor Enrique Ronquillo y Sampera, alto empleado de la Secretaría de Comunicaciones.

Fueron padrinos la señora Ana Luisa Palmer de Bergado, madre de la novia, y el señor Francisco Ronquillo Martí, padre del novio.

Testigos por ella, los doctores Manuel Martí Escasena y Luis Ramos Izquierdo y los señores Armando Fuentes y Julio Villegas; y por él, los doctores Ricardo Padierne, Manuel Martínez Curbelo y los señores Edelmiro Palmer y Zoilo Palmer, Alcalde este último de Caimito del Guayabal.

EL DOCTOR ADOLFO COMAS

Tras brillantes exámenes, celebrados en la Universidad de la Habana, acaba de graduarse de Doctor en Medicina y Cirugía, el joven Adolfo Comas.

A la vez que felicitamos al estudioso médico, le deseamos muchos éxitos en su carrera.

RECITALES

En fecha próxima, que oportunamente anunciaremos, se celebrarán en el Principal de la Comedia interesantes recitales de música a cargo del notable pianista cubano Jorge Bolet y de su hermano Alberto, violinista de exquisito temperamento, los cuales se hallan de vacaciones en esta capital.

Recitales que gustarán a los devotos del arte, por sus interesantes programas.

Jorge Bolet nos ofrecerá algunas de las obras que ensaya para su próxima tournée por los Estados Unidos. En unión de Alberto, también ejecutará las tres grandiosas sonatas para piano y violín, de César Frank, G. Faure y R. Strauss.

Tres obras magistrales, que exigen cualidades extraordinarias a sus intérpretes.

"EL BOMBERO"

El CAFE de esta casa ostenta como blasones las medallas y diplomas ganados en buena lid.

A NUESTROS CLIENTES:

Al recibo de un aviso postal, pasaremos en seguida a recoger su orden e instrucciones.

C A F E. GALIANO 120. VIVERES FINOS

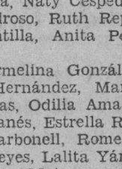

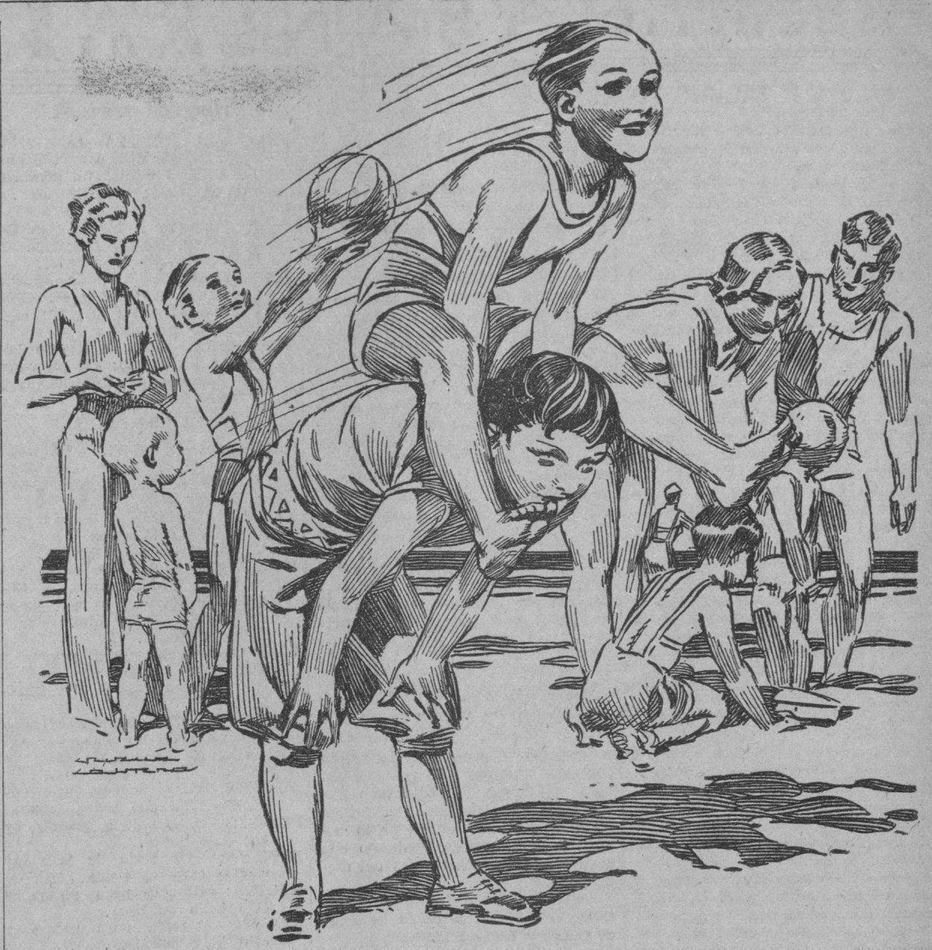

VIVOS, ALEGRES, SANOS, Y HERMOSOS

ASI SE CRIAN LOS NIÑOS CON

LECHE CONDENSADA

"La Lechera"

"LA ZARZUELA"

Preciosos sombreros a $2.00 $2.50 y $3.00 predominando blancos. Material para los mismos, paja crin a 50 cts. pieza con 10 yardas. Flores en todos estilos.

NEPTUNO Y CAMPANARIO

LA FUNCION DE HOY EN PAYRET

El amplio coliseo del Paseo del Prado, abrirá hoy sus puertas para la gran función organizada por la compañía Acebal y Del Campo, que allí actúa y que, con el título de «Noche de Arte Hispanocubano», dará comienzo a las nueve en punto.

Dos son las obras elegidas para estrenarlas esta noche.

En el primer acto, la revista en doce cuadros, de actualidad política, original de Meluzá Otero, titulada «Un gabinete de altura».

Y en la segunda, un juguete cómico de Agustín Rodríguez.

Como fin de fiesta, actuarán Carmita Ortiz y Julio Richard, René y Estela, la pareja Teresa López y Diego Díaz, que cantarán el dúo de «Maruxa»; la exquisita Eugenia Zúffoli y la precoz actriz de ocho años, Gloria Jordan.

COMPETENCIAS DE NATACION

Mañana, de cuatro a siete de la tarde, se celebrarán en la hermosa piscina del Hotel Nacional las competencias de natación organizadas bajo la dirección del conocido atleta Troadio Hernández, para los socios de la Sociedad Infantil de Bellas Artes y sus invitados.

Lleno de alicientes estará el programa combinado.

Habrá competencias especiales, un interesante simulacro de salvamento y diferentes números cómicos.

Harán varias exhibiciones los jóvenes campeones Martínez Conill y Barrios.

Y no faltará la música, para los que quieran bailar.

En el restaurant del Hotel se servirá una merienda, al precio de cincuenta centavos por persona.

Los socios deberán presentar su recibo de julio, abonando el acompañante veinticinco centavos por su ticket, y el invitado cincuenta centavos, con derecho a la piscina.

PERDIO 10 KILOS DE GORDURA EN SOLO 4 SEMANAS

La Sra. Mae West, de San Luis, Mo., escribe: «Tengo 28 años de edad y pesaba 78 kilos hasta que tomé una botella de sus Sales Kruschen, en las últimas 4 semanas. Ahora peso 68 kilos y tengo más energía y mi apetito se ha normalizado».

Las personas gruesas deben tomar media cucharadita de Sales Kruschen en un vaso de agua caliente por la mañana antes del desayuno. Es la manera más SEGURA de reducir el peso como lo han hecho millares de personas.

Para bien de su salud, pida en la botica una botella de Sales Kruschen que basta para tomarlas 4 semanas y cuesta muy poco.

SANTOS DE HOY

Dos son las festividades del día, Santa Generosa y San Alejo.

Saludamos con tal motivo a una joven y distinguida dama de la sociedad habanera: Generosa Santamarina, esposa del señor Armando Roces.

La señora de Roces nos encarga hagamos saber a sus amistades, que no podrá recibir en su día.

También están de días la señora Generosa Rodríguez, esposa del doctor Luis P. Quesada, y la señorita Generosa Núñez y Calvo.

Entre los caballeros, saludamos al señor Alejo Carreño, conocido hacendado, muy estimado en nuestra sociedad.

Al señor Alejo Sánchez y a su hijo, el joven ingeniero José Alejo Sánchez.

Y al notable escritor y literato, Alejo Carpentier, residente en París.

LA DESPEDIDA DE LA ZUFFOLI

Se despide hoy, desde la escena del «Principal de la Comedia», teatro de sus triunfos en esta capital, la exquisita y admirada actriz Eugenia Zúffoli, que embarca con toda su compañía en el día de mañana rumbo a Venezuela.

Para las últimas funciones en la Habana, ha escogido sus mejores interpretaciones: «La Prisionera» y «Prostitución», que respectivamente se representarán en la tanda elegante a las cinco y media y en la nocturna, a las nueve y media.

En ambas tandas habrá fin de fiesta.

MARIANA DE ARMAS

En el día de hoy retornará a su domicilio la bellísima señorita Mariana de Armas y Fernández, que fué recientemente operada de apendicitis, con gran éxito, por el joven y notable cirujano doctor Julio Sanguily Jr.

En el Centro Médico Quirúrgico, donde se encuentra la señorita de Armas, ha sido muy visitada por todas sus amistades de la sociedad habanera, en cuyo seno cuenta con tantas simpatías, y afectos.

(Continúa en la Pag. NUEVE)

Obra Nueva del

Dr. Pedro A. Castillo

Catedrático de Clínica Médica de la Universidad Nacional. HEPATOLOGIA. Libro 1o. Anatomía y Semiología Clínicas del Hígado.
Habana, 1 Vol. de 656 páginas, con más de 200 grabados, en 4o. a la rústica .. .. $ 4.00
La misma obra encuadernada en pasta española. 5.50

OTRAS NOVEDADES

Anuarios de Medicina Práctica. Medicina General.
1 Vol. en pasta española .. .. $ 6.25
La misma obra a la rústica 5.00
Anuarios de Medicina Práctica. Terapéutica General
1 Vol. en pasta española 4.25
La misma obra a la rústica 3.00
García Blanco. (J.) Elementos de Fisiología de la nutrición. Barcelona. 1 Vol. en 4o., tela 5.80
López Brendes (J.) y Monteverde (F.). Estudio Electrocardiográfico de las Enfermedades del Corazón. 1 vol. en 4o., tela 7.00
Tapia (M.). Trabajos del Hospital Nacional de Enfermedades Infecciosas. Volumen IV. (1933). 1 Vol. en 4o. rústica 3.20
Pfaundler. (M. V.) y Schlossman. (A.). Tratado Enciclopédico de Enfermedades de la Infancia. Libro de consulta para la práctica médica. 1er. volumen (Hay publicados, también, los Vóls. II y III). Barcelona. 1 Vol. en 4o. mayor, tela 24.00
(Podemos servir suscripciones a esta monumental publicación pedrátrica).
Carrasco Cadenas. (E.). El problema de las Vitaminas en la Alimentación Doméstica. 1 Vol. en 8o., rústica 0.50

DE VENTA:

Librería "Cervantes" — Galiano 62. Telf. A-4958

La Moderna Poesía — Obispo 135. Telf. A-1171.

Habana.

BACARDI

CERVEZA HATUEY

MALTA HATUEY

M.E.C.D. 2016

Escenario y Pantalla

ENCANTO: «FACIL DE AMAR»

Los que todavía tienen algún espesor calderoniano en la sangre no comprenden esta película. En ella se juega con el amor y, sobre todo, con la dignidad conyugal como si fueran incidentes fútiles en la vida de la mujer y del hombre. Una mujer, valiéndose de un detective particular, descubre la infidelidad de su esposo. Pero, civilizadamente, opta por no soliviantarse. De este modo podrá tomar, en frío, una refinada venganza: ojo por ojo y diente por diente. Sin embargo la Ley del Talión no se realiza implacable: la esposa ultrajada se conforma con fingirla, haciéndose pasar por amante del íntimo amigo de su esposo. Este aparenta sulfurarse; pero no llega la sangre al río. Le falta fuerza moral para condenar la actitud de su mujer. Después de una sucesión de escenas más bien cómicas que dramáticas, una treta de la hija de ambos, resuelve la situación. La muchacha simula escaparse con el novio, alegando lo mal que les ha ido a sus padres en el matrimonio. En este punto los desavenidos esposos se ponen de acuerdo y tratan de salvar para la hija, la moral que no habían sabido defender para sí mismos.

En fin de cuentas, pese a aire picaresco, a sus chistes fuertes, a sus expresiones de doble sentido, etc., «Fácil de amar» es un alegato a favor del matrimonio.

La película tiene todo el corte de un vodevil francés transplantado a la pantalla. Con todas las naderías propias del género, pero también con muchas de sus gracias. El público, por lo pronto, da señales de divertirse.

La interpretación es buena. Se ha elegido, con mucho acierto, a Adolphe Menjou para el papel del esposo engañador y, aparentemente, engañado. Ella es Genevieve Tobin, una buena actriz de comedia frívola. Trabajan además, Edward Everett Horton, Mary Astor, Patricia Ellis y Guy Kibbee.

Esta película durará en el cartel hasta el jueves, en que será sustituída por «Mandalay», película que tiene por principales intérpretes a Kay Francis y Ricardo Cortez.

NACIONAL: «EL GUARDIA MARINO» Y LA PELEA DE MAX BAER CONTRA PRIMO CARNERA

El «Nacional» ofreció ayer un programa de aire deportivo. En primer término el excelente reportaje cinematográfico del «bout» Primo Carnera-Max Baer, que ha sido el último gran suceso pugilístico del mundo; y después una película titulada «El Guardia Marino», en que la gallardía militar y el heroísmo revisten la forma desinteresada del juego o del deporte, como si la seriedad de las cosas trascendentes consistiese precisamente en ese elegante no tomarse demasiado en serio a sí mismas.

«El Guardia Marino» nos presenta movidas escenas de la vida marinera en Annapolis, la gran escuela naval de Norteamérica. Muchas de las escenas están tomadas allí mismo, con la autorización y la cooperación de la marina yanqui.

Lo grato de esta película es su ambiente y la simpática figura del protagonista, sobriamente interpretada por Bruce Cabot. La trama combina episodios de envergadura épica con otros de jovial tono humorístico. El cineturgo ha tenido el buen gusto de equilibrar lo cómico y lo dramático, orillando con gran tino las aguas turbias del melodrama.

No falta, desde luego, el inevitable «romance», a cargo de Bruce Cabot y Betty Furness.

En cuanto a la pelea Baer-Carnera, diremos que la reproducción de la misma es excelente. Muy bien los «close-ups». Muy oportunos los añadidos de «cámara lenta», merced a los cuales el espectador puede darse perfecta cuenta, mejor que los que presenciaron el «bout», del consistente trabajo que tuvo que realizar Max Baer para aniquilar poco a poco, la opulenta humanidad del Primo.

Francisco ICHASO.

NOTAS

UNA GRAN FUNCION, ESTA NOCHE, EN EL PAYRET

Esta noche, a las 9 en punto, tendrá efecto en el teatro «Payret» la gran función extraordinaria que con el título de «Una noche de arte hispano cubano» ofrece la magnífica Compañía de «Acebal-del Campo».

El programa de esta fiesta, que ya es de todos conocidos es en extremo interesante y se puede anticipar que las obras que se estrenarán, como «El gabinete de altura» revista en 12 cuadros original de Meluzá Otero, música del maestro Reverón y «Dejarme solo» entremés de Agustín Rodríguez, han de causar una verdadera sensación, por lo bien enfocado que está en ambas obras el momento político, dentro de lo jocoso y ameno.

«Un gabinete de altura» forma la primera parte del programa, figurando en la segunda la representación del entremés «Dejarme solo» y un «fin de fiesta» en el que Georgina García ofrecerá bellas canciones de los maestros Roig y Lecuona, René y Estela bailarán la Carioca, Ana Ma. Relaño y Diego Díaz cantarán el dúo de Maruxa, Carmita Ortiz y Julio Richard ofrecerán un potpourrit compuesto expresamente para esta función titulado: «Cuba y España», la gran actriz Eugenia Zúffoli se despedirá del público habanero desde la escena del «Payret» recitando y cantando bellas composiciones. Entre las canciones figura «Tabú» en la que será acompañada a la guitarra por su autora, la Srta. Margarita Lecuona y por último la precoz niña de 8 años Gloria Jordán que imitará a la Zúffoli en la canción «Tabú».

El teatro será bellamente adornado por el Jardín «Milagros».

Por el número de localidades que han sido separadas y la afluencia de público que se nota en la Contaduría, la velada de esta noche en el Payret» se le puede augurar un franco éxito.

Los precios: 50 centavos la luneta, 40 centavos la butaca y 20 la tertulia.

«HOOPLA» Y «LOCURAS DE SHANGHAI» EN EL CAMPOAMOR

Se repite hoy el programa Fox con «Hoopla» por la favorita Clara Bow, actriz sensacional y mujer fascinadora y el estreno de «Locuras de Shanghai» con Fray Wray, Spencer Tracy, Ralph Morgan y Eugene Pallette. Fay Wray obtuvo este papel después de una batalla amistosa con una docena de actrices jóvenes más destacadas de Hollywood. Se hicieron una serie de pruebas de cada artista, pués el papel exigía la mar de requisitos y Fay Wray se destacó entre todas por su personalidad y su belleza.

Mañana comienzan los 5 grandes días de arte, con la presentación de «Irusta, Fugazot y Demare» en la magnífica foto-opereta hispano argentina «Boliche», producción de argumento interesantísimo, de espléndido sonido, de bellísima música y preciosos paisajes. Los populares artistas argentinos, que tan gratos recuerdos dejaron en Cuba, durante su larga actuación en la isla, nos ofrecen entre otras, los bellos tangos y canciones «Mi Musa Campera», «Arrepentimiento», «Tesoro, ay mi Tesoro», Niña de mis Quereres», «Rosa Peregrina», «Matabú» y «La Alegría del Volver».

Con «Boliche» se presenta el estreno de «¿Quien mató al Dr. Crosby?» otra producción interesantísima con Wynne Gibson y Onslew Stevens en los principales papeles.

Durante las exhibiciones del programa de «Boliche», regirán los mismos precios a base de 30 centavos luneta, 15 los niños y 10 la tertulia, durante todo el día y la noche.

DESPEDIDA DE EUGENIA ZUFFOLI EN EL PRINCIPAL

Finaliza esta noche la temporada de Eugenia Zúffoli en el «Principal de la Comedia», pués la gran artista y su compañía embarcan mañana para Venezuela. El público habanero, pués, hará objeto de una cariñosa despedida a su artista predilecta que, por espacio de varios meses, lo ha deleitado con su arte elegante, exquisito, modernísimo.

Dos serán las funciones que se celebrarán hoy en el coliseo de la calle de Animas y subirán a escena sendas obras que constituyen grandes creaciones de la admirada y admirable Eugenia.

A las 5 y 30 de la tarde se representará la famosa comedia de Henry Boudet —la obra que más ha hecho hablar en Europa y América a las gentes— titulada: «La prisionera». Después habrá un gran fin de fiesta en que la Zúffoli se nos mostrará como insigne canzonetista e insuperable recitadora.

A las 9 y 30 de la noche, la comedia dramática del alto poeta Luís Fernández Ardavín «Prostitución», el más grande éxito teatral de todos los tiempos en la Habana, y fín de fiesta.

Innecesario decir que el pedido de localidades para ambas funciones es extraordinario.

REPOSICION DE «ESCANDALOS HABANEROS» EN EL MARTI

En la segunda tanda de esta noche en el «Martí», a las 10 y 30 se efectuará la reposición de «Escándalos habaneros», obra de muchísima gracia que es objeto de esmeradísima interpretación por parte de los artistas que dirige Agustín Rodríguez.

En la primera, a las 8 y 45, se lleva a la escena nada menos que «Don Fulgencio», uno de los más grandes éxitos de la temporada del Martí, y que, desde la fecha de su estreno al público ocupa las localidades todas del simpático teatro, deseosos de admirar los chistes y situaciones cómicas que en ella abundan y que se deben a Carlos Robreño y Julito Díaz, autores del libro.

Rodrigo Prats, el joven y popularísimo maestro, ha compuesto para «Don Fulgencio», su mejor música y Julio Richards ha montado bailables bellísimos que son ejecutados con precisión matemática por el cuerpo de bailes, integrado por guapísimas mujeres.

En el «Martí», como siempre, rigen precios a base de 30 centavos la luneta, para cada tanda; 20 centavos la butaca y 10 la tertulia.

Para el viernes próximo se anuncia la reaparición de Julito Muñoz, actriz que cuenta con las generales simpatías, interpretando uno de los principales papeles de «La hija del sol».

«FACIL DE AMAR» EN EL ENCANTO

Se repite hoy «Fácil de amar», la película Warner, en la que todos los personajes son artistas conocidos, ya que entre ellos figuran Genevieve Tobin, Mary Astor, Adolphe Menjou, Patricia Ellis, Guy Kibbee y Edward Evereth Horton. Un matrimonio ya entrado en años, una parejita de novios en la primavera de la juventud, una mujer ya «durita» que no encuentra quien la quiera, un ingenuo solterón que se sorprende de todo, un juez, un detective y una trama muy original es lo que se ve en la comedia «Fácil de amar» en que es posible hacerlo todo mediante la fácil manipulación del amor.

El jueves «Mandalay» la gran película de argumento extraordinariamente pasional que tiene un espléndido reparto, en el que veremos a Kay Francis, Ricardo Cortés, Warner Oland y Lyle Talbot. «Mandalay» es la consagración definitiva de Kay Francis como la actriz dramática de hondos emocionalismos y en ella esta encantadora artista nos canta la arrobadora canción titulada: «Cuando llega el amor».

Toda señora o señorita que saque hoy su ticket será obsequiada con la novela de «Mandalay».

Pronto: «El gato negro», una película de lo más misteriosa que se ha filmado, en la que figuran mujeres lindísimas y Boris Karloff (Frankstein) y Bela Lugosi (Drácula).

NACIONAL: «EL GUARDIA MARINO» y M. BAER y P. CARNERA

Se estrenó ayer con éxito en el teatro «Nacional», la película de la RKO Radio, titulada: «El Guardia Marino» en cuyo reparto figuran como protagonistas Bruce Cabot y Betty Furnes. «El Guardia Marino» es una bella película, por su argumento muy interesante, por la originalidad de su presentación y por el ambiente en que se desarrolla la trama del romance.

La otra película que se presentó ayer como estreno es la reproducción exacta del match de Boxeo, celebrado en el Bowl Barden de Long Island el 14 de junio ppdo. entre Max Baer y Primo Carnera, en discusión del título de campeón del mundo que ostentaba el primero y que pasó al segundo, porque supo colocar mejor sus golpes y pudo pegar más duro.

Como en la película se usa la cámara lenta para reproducir los momentos más culminantes de la pelea, esta, según los técnicos en la materia se puede apreciar mucho mejor que viéndola del natural. La superioridad del discípulo de Jack Dempsey se hace palpable desde los primeros rounds y por eso la Corona de Rey de los Puños, ha pasado esta vez, de uno a otro sin las discusiones post-match que siempre se suscitan.

Hoy se exhiben «El Guardia Marino» y «Primo Carnera vs. Max Baer» en todos los turnos desde las 3:30 incluyendo los turnos preferentes de 5:30 y 9:30 además cartón, comedia y noticiario.

Los precios 40 centavos antes de las 6 y 30 y 50 centavos después de esa hora.

Mañana miércoles: estreno de la sensacional película «El hogar perdido», por el gran actor John Barrymore y Helen Chandler.

CARTEL DEL DIA

POR LOS TEATROS

PRINCIPAL DE LA COMEDIA: A-6737.—Cía de Eugenia Zuffoli. A las 5 y 30: «La prisionera». A las 9: «Prostitución».

PAYRET: A-7157.—Cía de Acebal-Del Campo. A las 9: «Un gabinete de altura», «Dejarme solo» y Gran Fin de Fiesta.

MARTI: A-1851.—Cía. de Agustín Rodríguez. A las 8 y 45: «Don Fulgencio». A las 10 y 30: «Escándalos habaneros».

ALHAMBRA.—Cía. de Regino López. A las 8 y 45: «El jorocón», «El imperio de Cubanacán» y Variedades.

POR LOS CINES

CAMPOAMOR: A-7054. — A todas horas: «Hoopla» con Clara Bow, «Locuras de Shanghai», Comedia y Revista.

ENCANTO: A-4433.—A todas horas: «Fácil de amar» con Genevieve Tobin, Comedia y Revista.

NACIONAL: A-3730.—A todas horas: «El guardia marino», Comedia y Revista, y la película del match entre Max Baer y Primo Carnera.

RIALTO:—«Nacida para pegar» y «Un bello paraíso».

FAUSTO:—«Hembra» y «La timadora».

NEPTUNO:—«Este hombre es mío» y «Gloria de un día».

TRIANON: — «Modas de 1934» y «El alcalde del infierno».

AUDITORIUM:—«Sucedió una noche» y «Lo que todas saben».

PRADO: — «Catalina la grande» y «El paluchero».

RIVIERA:—«La plaza de la vida» y «De cara al cielo».

REGINA:—«Nacida para pecar» y «Un bello paraíso».

RIALTO:—«Nacida para pecar» y «Un bello paraíso».

OLIMPIC: — «Deslices», y «Mujeres en su vida».

VIVES (Vedado).—«La patrulla perdida y «Ann Vickers».

LARA:—«Nacida para pecar» y «El último hombre».

MODERNO: — «Volando hacia Río Janeiro» y «As de ases».

LIRA:—«Sucedió una noche» y «Fueros humanos».

ACTUALIDADES:—«La mujer blanca» y «El diablo al volante».

UNIVERSAL: — «Sobre las olas» y «Junto al lecho».

WILSON:—«Remo-Satán» y «Es hora de amarnos».

INGLATERRA: — «Remo-Satán» y «Es hora de amarnos».

VERDUN:—«La mujer espía» y «El abogado».

MONTECARLO:—«El fantasma negro» y «Héroes de azar».

TOSCA:—«S.O.S. Iceberg» y «La dama espía».

PASAJEROS POR LA VIA AEREA

LLEGADOS DE MIAMI

En el avión de la Pan American Airways NC 752-V que arribó ayer por la mañana a las 10:30 a.m. procedente de Miami, llegaron los pasajeros siguientes: Amalia Delfín, William G. Ennis, Samuel Berger, Daniel V. Wodsworth, Donald K. Luke, Roberto Maxwell, Mario León, Antonio Iglesias, George W. Lins, Joseph Donnelly.

LLEGADOS DEL INTERIOR

A bordo del avión regular de la Cía Cubana de Aviación NM-5 que llegó ayer a las 12:00 p.m., procedente de Guantánamo y ciudades intermedias, llegaron los siguientes pasajeros: Muriel Wilson, Cesario Díaz, procedentes de Santiago de Cuba; Nicolás Prego, procedente de Cienfuegos; José García, Bartolomé Arce, Andrés de Dios, Francisco Navarro, Enrique Guiarte y Francisco Vega, de Guantánamo para Santiago; Francisco Navarro y Enrique Guiarte, de Santiago para Manzanillo; Julián Díaz, de Santiago para Camagüey.

PARA MIAMI

A bordo del avión de la Pan American Airways NC 752-V que salió ayer por la tarde a las 3:00 p.m. para Miami, embarcaron los siguientes pasajeros: Henry D. Lea, George G. Harris, Sara Rosental E. Vicente Figueroa, Hilda Ferrer, Dora Galiana, Olga Galiana, Miguel Hernández y Louis Rosenthal.

PARA EL INTERIOR

En el avión regular de la Cía. Cubana de Aviación NM-7 que salió ayer por la mañana a las 7:30 a.m., del Aeropuerto de Rancho Boyeros para Guantánamo y ciudades intermedias, embarcaron los pasajeros siguientes: Gerardo Jansen, Raul Gody, Gordon Chambers y C. E. Smith, para Santiago de Cuba C. M. Martín, para Guantánamo; y el señor Winard, de Cienfuegos para Santiago de Cuba.

HOY GRAN VELADA

Teatro PAYRET

Compañía Acebal-del Campo

A las 9 y 15 función corrida

Estreno: Revista en 12 cuadros de Meluzá Otero
música del maestro Reverón

EL GABINETE DE ALTURA

Estreno: Juguete cómico de Agustín Rodríguez

¡DEJARME SOLO!

GRAN FIN DE FIESTA

Georgina García . . . . . canciones
René y Estela . . . . . bailes
Ana María Relaño y Diego Díaz . . . . dúo "Maruxa"
Carmita y Richard . . . . baile "popurri" España Cuba
Gloria Jordán, niña de 8 años . . . . . imitaciones
Margarita Lecuona acompañará a la guitarra su canción "Tabú" a Eugenia Zúffoli.

EUGENIA ZUFFOLI en su despedida final del público habanero, brindará, antes de partir para el extranjero, un selecto recital con poesías y canciones selectas de autores cubanos y españoles.

PRECIOS

Palcos platea . . . . . $ 4.00
Palcos altos . . . . . " 3.00
Butacas . . . . . " 0.40
Tertulia . . . . . " 0.20
Paraíso . . . . . " 0.15

LUNETA 50 c.

LA GRAN FUNCION DEL AÑO

GACETILLAS

RIALTO: «NACIDA PARA PECAR»

Exhibe hoy «Rialto» dos bellas películas de éxito garantizado presentadas por la Paramount «Nacida para pecar» interpretada por Mae West, la artista que revolucionó a Hollywood y «Un bello paraíso» creación de Helen Twelvetrees, la variedad titulada «En alta mar», un Cartón y una revista Paramount

Precios: 20 centavos luneta y preferencia a cualquier hora.

Mañana: «El caso de Chang» y «Sucedió una noche».

Viernes: «Hoopla» de Clara Bow y «La ley del Talión».

Pronto: «Divina», «Hembra» y Catalina la Grande».

FAUSTO: «HEMBRA»

Dos de las esrellas más populares y elegantes de Hollywood, tendrá oportunidad de admirar en un mismo programa, el público que acuda hoy al teatro «Fausto»: nos referimos a Ruth Chatterton y a Kay Francis.

En lis turnos preferentes de 5:30 y 9:30 y en el programa del día que empieza a las 3:30, se exhibe la original película titulada: «Hembra» en la que actúa como protagonista la admirable Ruth Chatterton, excelente actriz y exquisita femina.

Por el día también y en el turno de las 8:30, pasará por la pantalla, la interesante película: «La Timadora», por la bellísima Kay Francis, considerada como una de las mujeres más elegante de Hollywood.

Todo el programa del día se completa con cartón, noticiario y comedia.

Los precios en «Fausto:» 30 centavos las personas mayores y 15 centavos los niños.

Igual en todos los turnos.

«Fausto» anuncia para mañana miércoles: «Una sombra que pasa».

NEPTUNO: «ESTE HOMBRE ES MIO»

En los turnos de 2, 5:30 y 9:30, anuncia hoy la interesante película titulada «Este hombre es mío», alta comedia, en la cual se distingue tanto la exquisita artista Irene Dunne, secundada en esta obra por Constance Cummings y Ralph Bellamy.

Otra importante película se exhibe en los turnos de 3:30 y 8:32, se titula: «Gloria de un día», y sus protagonistas forman un trío estelar: Katherine Hepburn, Adolphe Menjou y Douglas Fairbanks Jr.

Hay además noticiario, cartón y comedia en todos los turnos.

Los precios en «Neptuno», invariables: 20 centavos hasta las 6:30 y 30 centavos después de esa hora. Los niñis solamente 15 centavos.

Para el próximo jueves se anuncia en «Neptuno»: El día de Dolores del Río, exhibiéndose sus dos mejores películas «Volando hacia Río Janeiro» y «Ave del Paraíso».

Homenaje esta función a la popular estrella mexicana.

Mañana: «Amantes fugitivos» y «La bailarina» Joan Crawford.

TRIANON: «MODAS DE 1934»

En la tanda de las 4: James Cagney y Frankie Darro en «El Alcalde del Infierno» revista Metro, muñequitos y la bella creación de Warner, por William Powell y Bette Davis, titulada: «Modas de 1934».

A las 8:30 «El Alcalde del Infierno».

En la de 9:45: revista Metro, muñequitos y «Modas de 1934», película de gran espectáculo y mujeres bonitas.

Mañana: Bárbara Stanwyck en «Siempre en mi corazón», y últimas exhibiciones de «Modas de 1934».

Jueves 19: «Hembra», por Ruth Chattertin.

Para sábado y domingo: figura en los carteles la magnífica producción de Irene Dunne, «Este hombre es mío».

AUDITORIUM: DOS GRANDES PRODUCCIONES

Por senderos de triunfo marcha la temporada de cine en el «Auditorium» y, no a otra cosa se debe que a la calidad del espectáculo que la empresa Martín y Vravet viene ofreciendo. El mejor cine y las mejores películas, a los más bajos precios, hacen que el público de la aristocrática barriada del Vedado, haya elegido este espectáculo como su preferido.

El programa de hoy se cubre, en los turnos elegantes de 5:30 y 9:30 con «Sucedió una noche», exquisita producción en la que mucho se lucen Clark Gable y Claudette Colbert y «Lo que todas saben», de asunto interesantísimo y en cuyo reparto figuran los mejores artistas.

En ambas tandas se exhibirán comedias, cartones y revistas y los precios, como siempre, serán a base de 20, 15 y 10 centavos.

Mañana: «Noviazgo en los aires» y «El hombre invisible».

PRADO: GRANDIOSO PROGRAMA HOY

La Empresa del teatro «Prado», atendiendo las múltiples peticiones que ha recibido exhibirá hoy, por última vez, la brillante producción de los Artistas Unidos titulada: «Catalina la Grande», obra perfecta porque reune todos los factores determinativos del éxito, interés de argumento, técnica irreprochable, suntuosidad, esplendor y sobre todo un minucioso estudio de la época que se trata de revivir: la Rusia de 1745, en los días del matrimonio del Gran Duque Pedro, con la Princesa Sofía de Anhalt-Zerbit, después «Catalina la Grande». Intérpretes de esta gran película son: Douglas Fairbanks, Jr., en el papel de Gran Duque Pedro III y la notable actriz vienesa Elizabeth Bergner como «Catalina la Grande». Se exhibirá esta cinta en los turnos preferentes de 3:30, 6:30 y 9:30. «El Paluchero», excelente comedia en la que figuran como protagonistas, los predilectos artistas: Lupe Vélez y Jimmy Durrante, ocupará los turnos de 2:15, 4:30 y 8:30. Además un gracioso cartón musical.

RIVIERA: «LA PLAZA DE LA VIDA»

Para hoy nos promete el concurrido teatro de la calle 23, el estreno de la grandiosa producción Fox interpretada por el genial actor Leslie Howard, titulada: «La plaza de la vida», el cual cubrirá los turnos elegantes de 5:15 y 9:45. Completarán el programa un noticiario Fox, el jocoso cartón «El faldón de la levita» y la intersante alfombra «Sombras del Cairo». Para los turnos de 4:15 y 8:15 se exhibirá «De cara al cielo» por Spencer Tracy y Marion Nixon.

Mañana: «La ley del Talión» por Spencer Tracy.

Jueves: «La dama espía» de Fray Wray.

Viernes: «Sed de justicia» por Sidney Fox.

Sábado: «Alma de médico» por el genial Clark Gable.

REGINA: «NACIDA PARA PECAR»

Programa Paramount presenta hoy «Regina» dos estrenos, que motivarán un lleno seguro. «Nacida para pecar» producción de Mae West, la más bella artista de cuerpo escultural y «Un bello paraíso» finísima comedia de gran lujo que interpreta Helen Twelvetrees. Además una revista, un cartón y una variedad.

Precios: 15 centavos mayores hasta las 6:30 y 20 centavos después.

Mañana: El caso mayor de Chang, y «Sucedió una noche».

El viernes: «Hoopla» y «La ley del Talión».

Pronto: Divina», «Hembra» y «Catalina la Grande».

OLIMPIC: «DESLICES»

Hoy dos grandes y valiosas películas serán exhibidas en este simpático y confortable cine de Ave. de Wilson y B. en el Vedado. En tandas de 5:15 y 9:30 comedia y variedad Suntuosa y extraordinaria joya «Deslices» de Norma Shearer y Robert Montgomery. A las 8:30 regia e interesantísima producción «Mujeres en su vida» de Ben Lyon y Otto Kruger. Mañana miércoles: «Secuestro» y «Pecadores sin careta». Jueves: «Basta de mujeres» y «Se necesita un protector».

ALHAMBRA: ESTRENO DE «EL JOROCON»

En segunda tanda se estrena el sainete de actualidad titulado «El Jorocón», donde Vicente Blanco, autor de la letra y Anckerman, constructor de la partitura han querido y posiblemente lo lograrán, hacer pasar un rato de esparcimiento a los habitúes de «Alhambra».

Para el viernes día 20 del corriente está anunciado el estreno de «Las perseguidoras» producción debida a la pluma del más fiel observador del sainete cubano Armando Bronca, Villoch sigue su ininterrumpida carrera triunfal de autor festivo con «El imperio de Cubanacán». Dentro de fecha próxima habrá un acontecimiento, pués tienen en proyecto Villoch, Regino y Anckerman una obra titulada: «Guillotina universal» que hará época por su calidad.

El programa de hoy es el siguiente:

Primera tanda: «El imperio de Cubanacán».

Variedades por la pinareña.

Segunda tanda: «El jorocón».

Números por la pinareña.

VIVES, (Vedado): «LA PATRULLA PERDIDA»

En sus elegantes y concurridas tandas de 5:30 y 9:45 anuncian las carteleras de este grandioso cine de B y 27 un regio programa, dando comienzo con una divertida comedia y variedad. Extraordinaria e interesantísima super-producción «La patrulla perdida» de Víctor Mc. Laglen y Boris Karloff. A las 4.15 y 8.30 Soberbia joya de argumento valioso «Ann Vickers» por Irene Dunne y Walter Houston. Mañana: «Que semana» por Joah Blondell y Dick Powell y «Los Desaparecidos» por Bette Davis y Pat O-Brien.

LARA: «NACIDA PARA PECAR»

Dos grandes películas exhibe el céntrico y popular cine «Lara» de Prado y Virtudes, con su perfecto sonido, clara proyección y temperatura primaveral.

En función corrida desde las dos de la tarde, divertida comedia y variedad. Monumental super joya «Nacida para pecar» de Mae West y Gary Grant. Estupenda producción «El último hombre de Buster Crable y Esther Ralston. Mañana: «Nacidaa para pecar» y «El último hombre». Jueves: «Sed de justicia» y «El moderno Casanova». Viernes: «Deslices» y Vidas Intimas».

MUSICA Y MUSICOS

El Instituto presentó en la mañana del domingo su Orquesta Sinfónica. Espectáculo de sana ejemplaridad nos da esa bulliciosa juventud, dedicando sus entusiasmos y su precioso tiempo a organizar y preparar unos programas sinfónicos, llamando para su realización a esos jóvenes artistas que aportan a sus actividades todo el ardor vehemente de los años y la sinceridad de un corazón virgen de dobleces e intereses mercenarios.

La sala del teatro Payret radiaba de alegría, en la mañana del domingo pasado. Era curioso observar cómo esos simpáticos infractores del orden en otras ocasiones, cuidaban de guardarlo en la presentación de su programa. Pedro Oliva, presidente de la Sociedad de la Orquesta Sinfónica del Instituto, abrió el acto con breves y oportunas palabras, declarando el ideal de la fundación de esa entidad musical en el seno del Instituto y haciendo un llamamiento por la cooperación de todos al mejor éxito de la misma.

El doctor Aragón, dignísimo y querido Director del Instituto, ocupó amablemente el lugar del doctor Juan J. Remos, impedido de asistir, y dirigió a sus muchachos y al público una breve introducción, alabando el cultivo del arte musical en la juventud y poniendo de manifiesto el mérito de la labor realizada hasta ahora por los «profesores» que componen la orquesta y el acierto de su excelente director.

Números de piano fueron ejecutados por Elvira Yodú, alma y vida de esta empresa; María Josefa Sáiz López, George Metzger y hubo recitaciones por Angela Banados, Concha y Sara Quintero, Práxedes Pérez. Para todas batieron aplausos muy vivos los espectadores.

La Orquesta cumplió, después, su programa de manera muy elogiable. Jóvenes, estudiantes, aportaron, a falta de experiencia y técnica, su más decidido entusiasmo y atención a una interpretación seria y en dos momentos agradable, de la tura de Mozart y Escenas Arab Hartog. Su director, el maestro dro Luis Santos Carbó, supo con constante acierto su labor una batuta flexible y buen sabe guardar en la dirección un creción muy elogiable. Podemos perar de él a un buen maestro tor.

Aplausos estimulantes pre la labor de estos meritísimos nes, a quienes alentamos en bor artística y felicitamos por to de esta primera hazaña.

JORGE Y ALBERTO BOL

Nos prometen un concierto hermanos artistas. Jorge es bien nocido por nuestro mundo es en la actualidad uno de más brillantes pianistas. Alberto dicado al violín, sabe traducir los mensajes de los grandes de tagrama. Serán dos conciertos la Comedia. Jorge nos ofrece programa algunas de las obras llevará en su tournée por los tados Unidos, y a petición «La Campanella» de Liszt. Alberto se gratará con Jorge en un magnífico grama de Sonatas, ejecutando Faure, Strauss y Franck. Se ha to un abono por $1.50 la luneta

SOCIEDAD INFANTIL

Mañana, en la piscina del Nacional, tendrán efecto las tencias de natación organizadas esta sociedad Comenzarán a las tro. Dirigidas por Troadio Hernández, se otorgarán premios a los cedores en diversas competen Martínez Conill y Barrios, can nes de la Habana, harán exhibi nes y habrá un simulacro de s mento y números cómicos No fa rá la música para los que de bailar. Los socios presentarán s cibo de Julio. El acompañante nará 25 centavos y el invitado Prometen ser un éxito, dado el bullo reinante

AUDITORIUM
HOY Telf. F-4455 HOY
5½-8¼-9¼
"SUCEDIO UNA NOCHE"
con Clark GABLE y Claudette COLBERT
"LO QUE TODAS SABEN"
Fay WRAY y Ralph BELLAMY
20¢ 15¢ 10¢

GACETILLAS

MODERNO: «VOLANDO HACIA RIO JANEIRO»

Accediendo a innumerables peticiones cubrirán los turnos de hoy por última vez, la maravillosa producción, «Volando hacia Río Janeiro», de Dolores del Río, Ginger Rogers y Gene Raymond y el estreno de «As de Ases» por Richard Dix, cartón y Comedia.

Luneta hasta las 6 y 30, 10 centavos; después 15 centavos; niños todas horas, 10 centavos. Mañana función extraordinaria patrocinada por el colegio «Nuestra Señora del Pilar», se llevará a escena la comedia obra dramática «El peso de una corona». Jueves, «Sobre las olas», español, y «Golpes de azar», por G. Robinson.

LIRA: «SUCEDIO UNA NOCHE»

El simpático y preferido cine de las familias «Lira» cuenta para hoy con un interesante programa, en función corrida desde las dos de la tarde, comenzando con una graciosa Comedia y Variedad. Monumental super joya de argumento incalculable «Sucedió una Noche», de Clark Gable. Interesantísima producción de **Ros Humanos**, de Loretta Young. Mañana miércoles «Diario de una mujer», de Silvia Sidney y «Orquídeas Negras», de Carlos Gardel, el rey del tango argentino. Jueves, «Junto al Lecho» y «El Mundo Cambia».

ACTUALIDADES: «LA MUJER BLANCA»

En función corrida desde las dos de la tarde ofrece este coqueton y confortable teatro de la calle Monserrate un programa verdaderamente monumental con dos estupendas películas. Da comienzo con Comedia y Variedad. Soberbia joya «La Mujer Blanca», de Charles Laughton y Carole Lombard. Sensacional emocionante producción «El Diablo al Volante», de Edmundo Lowe y Wynnie Gibson. Mañana miércoles «Domadora de Hombres» y «Sucedió una Noche». Jueves, «Sombras del Presidio» y «Es Hora de Amarnos».

UNIVERSAL: «SOBRE LAS OLAS»

El confortable y concurrido «Universal», equipado con los adelantos más modernos de la cinematografía, cuenta con un regio programa en sus tandas de 1 a 6 y de 6 y 30 a 11, dando comienzo con una divertida Comedia y Variedad. Suntuosa joya; «Junto al Lecho», de Warren William. La grandiosa producción español, por René Cardona «Sobre las Olas». Para mañana se anuncia y a petición la más monumental producción del año «Volando Hacia Río Janeiro», con su popular tango «La Carioca», que tanto entusiasmo ha despertado ante el publico.

WILSON: «REMO-SATAN»

Belascoain y San Rafael, U-5863, 10 centavos de 1 y media a 6 y media, y 15 centavos después, niños, 10 centavos a todas horas.

La más perfecta ventilación en espectáculo de la Habana, más fresco que en la playa sin sufrir los rigores del sol.

Hoy, tarde y noche, la variedad «Los Jardines del Pan», Revista, el cartón «El Cartero Aéreo» y las super producciones, «Remo Satán», lo más sensacional, emocionante y espectacular en asunto de fieras; y hora de amarnos», fina producción por Mirian Jordán, y Edmund we.

A las 5 p. m. «Remo Satán» «Es Hora de Amarnos».

Mañana, «Sed de Justicia» y Comunión de la Carne», por Conrad Veidt.

Jueves, «Sucedió una Noche», Clark Gable, y Claudette Colbert.

INGLATERRA: «REMO-SATAN»

San Rafael y Consulado, M-5527, 10 centavos de 1 y media a 6 y media y 15 centavos después, niños, 10 centavos a todas horas.

La mejor ventilación en espectáculo en la Habana, más fresco que en la playa, sin sufrir los rigores del sol.

Hoy, tarde y noche, la variedad «Alrededor del Acrópolis», Revista, y el cartón «El Cartero Aéreo» y las super producciones, «Remo Satán», lo más sensacional, emocionante y espectacular en asunto de Fieras, y magistral film musical por Edmund Lowe, y Mirian Jordán, «Es Hora de Amarnos».

Mañana, «Sed de Justicia» y «Comunión de la Carne», por Conrad Veidt.

Jueves, «Sucedió una Noche», Clark Gable, y Claudette Colbert.

POR SOLO 2 CENTAVOS

LEA TODOS LOS MARTES

EL RABO

CRITICA—BUEN HUMOR—POLITICA.

NUESTRA TIRADA 1000,000 DE EJEMPLARES

M.E.C.D. 2016

$50,000! - Cincuenta Mil Pesos - $50,000!

Se distribuirán todos los meses por el plan gigantesco que ha puesto en vigor

INFORMACION

EL GRAN DIARIO DE LA TARDE

en beneficio exclusivo, personal y directo, de los

CIEN MIL SUSCRIPTORES

que se propone conseguir durante los días que faltan del presente mes de Julio

Valiosísimas amortizaciones cada día, cada semana y cada mes

Por medio de la Cooperativa de INFORMACION debidamente inscripta en el Gobierno Civil de la Habana de acuerdo con la ley en vigor

VEA la relación de todo lo que distribuiremos íntegramente, entre nuestros suscriptores, en el mes de Agosto

LAS AMORTIZACIONES DE CADA DIA

(Diariamente por el Clearing House exceptuando los días de fiesta)

	Valor mensual de las amortizaciones
Cuatrocientas entradas diarias para la Playa de Marianao, Regla, Carneado, Cines Campoamor y Fausto, teatro Martí y otras . .	$ 3.600.00
Veinte ranchos diarios de víveres, tabacos, perfumería, licores, etc., de un valor de $10.00 cada uno.	„ 6.000.00
Diez pares de zapatos diarios de una peletería de primera clase de $5.00 cada uno	„ 1.500.00
Diez cafeteras eléctricas científicas "Puroaroma" diarias . . .	„ 3.000.00
Diez trajes diarios de caballeros o señora, de primera de primera, de un valor cada uno de 20 pesos	„ 6.000.00
Un curso completo diario, en la Academia Pittman, a escoger por el interesado de un valor de 100 pesos	„ 3.000.00
Un radio diario de la mejor marca y de último modelo de un valor de 65 pesos	„ 1.950.00
Lámparas por valor de 100 pesos diariamente, de "Lámparas Quesada"	„ 3.000.00
Un vale diario para "El Encanto" para que usted compre lo que quiera por 100 pesos, (exactamente igual que si fuera con dinero)	„ 3.000.00

LAS AMORTIZACIONES DE CADA SEMANA

(Cuatro al mes. Por la Lotería Nacional)

	Valor mensual de las amortizaciones
Un refrigerador eléctrico semanal, último modelo, primera de primera, de 150 pesos (cuatro al mes)	„ 600.00
Un vale semanal para "El Encanto" para que usted compre lo que desee (exactamente igual que si fuera con dinero), por 250 pesos (cuatro al mes)	„ 1.000.00
Un juego de cuarto, comedor o sala (a elección del interesado) semanal, de gran lujo, y en una de las principales mueblerías de la Habana, de un valor de 500 pesos (cuatro al mes) . . .	„ 2.000.00
Un automóvil "Willys", de lujo, cerrado, cuatro puertas, último modelo, de un valor neto de 895 pesos, semanalmente. Este es el automóvil que está haciendo furor en los Estados Unidos. El mayor éxito de todos los últimos años. Prodigio de la ingeniería moderna. ¡El auto de la depresión y de la crisis! ¡45 kilómetros por galón de gasolina! (Vea la exhibición en la agencia de San Lázaro 99-B).— Pero esto no es todo: además, todos los gastos (garage, gasolina, aceite, gomas, etc., etc.) que el automóvil le ocasione durante tres años. (Máximum de 20 pesos mensuales: 240 pesos al año) (cuatro al mes)	„ 6.460.00

LAS AMORTIZACIONES DE CADA MES

(Por la Lotería Nacional)

	Valor mensual de las amortizaciones
Un crédito de 25 pesos mensuales, durante tres años, en la tienda de víveres que usted escoja, para que pueda comprar lo que desee hasta esa cantidad igual que si fuera con dinero.	$ 900.00
El alquiler de la casa que usted actualmente vive o de aquella a la que se mude (máximum: 40 pesos mensuales) durante tres años.	„ 1.440.00
La casa que usted quiera comprar en el lugar que usted quiera (dentro del territorio nacional) o fabricada a su gusto por el contratista que usted desee en el terreno que usted escoja, por un valor de 3.000.00 pesos . . .	” 3.000.00
Una pensión de 100 pesos mensuales durante tres años	„ 3.600.00
VALOR TOTAL DE LAS AMORTIZACIONES DIARIAS, SEMANALES Y MENSUALES, CADA MES:	$ 50.050.00

Nuestro Prestigio y nuestro Crédito garantizan el exacto cumplimiento de nuestras ofertas

Precio de Suscripción

$1.50

Mensual por adelantado

$4.50 el trimestre

(No se admiten suscripciones por más tiempo)

El periódico será entregado rápidamente todas las tardes en su domicilio por el más eficiente cuerpo de repartidores.

Este monumental plan estará en vigor como mínimum 3 meses

---oOo---

Cada recibo está numerado, y por ese numero se opta a la distribución de todas las amortizaciones

Ud. puede suscribirse a INFORMACION de 8 de la mañana a 6 de la tarde en nuestro Departamento de Suscripciones -Zulueta 36 C (entre Teniente Rey y Dragones) o por los teléfonos M-3086 - M-3087 y M-3088 para pasarle el recibo a cobrar en su domicilio

Concesión especial a los diez mil primeros suscriptores

Los primeros diez mil suscriptores de INFORMACION gozarán de un beneficio extraordinario: Recibirán en el momento de suscribirse y sin ningún costo para ellos un «BONO DE LA PREVISION» válido para todos los sorteos de la Lotería Nacional que se celebren durante los meses de Agosto, Septiembre y Octubre del corriente año. Dicho bono estará numerado y le dará derecho a obtener por cualquiera de dichos sorteos un seguro de vida de $5.000.00; una beca para el niño que usted quiera en el colegio que usted escoja, a pupilo, durante cinco años (si no tiene ningún niño para quien usted desee esa beca, su equivalente en muebles, víveres, ropa, etc); y un viaje a España, o Francia de ida y vuelta en primera y en el trasatlántico que usted escoja, más $250.00 para sus gastos (si useed no quiere o no puede viajar su equivalente en muebles, ropa, víveres, etc). En cada sorteo de Agosto, Septiembre y Octubre una oportunidad distinta para cada una de estas valiosas amortizaciones. Tres oportunidades cada miércoles, ¡42 oportunidades en los tres meses!

ESTOS BONOS SE ENTREGARAN SOLO A LOS PRIMEROS DIEZ MIL SUSCRIPTORES. ¡NO PIERDA SU TIEMPO! ¡SEA USTED UNO DE LOS PRIMEROS! APROVECHESE! ¡ACTUE RAPIDAMENTE!

Suscríbase a INFORMACION y resuelva inmediatamente su problema de **Hoy**, su problema de **Mañana**, su problema de **Siempre**

(Todavía no se admiten suscripciones del interior. Oportunamente anunciaremos cuando podremos empezar a admitirlas)

Vea a la vuelta

M.E.C.D. 2016

INFORMACION

DIARIO DE LA TARDE

Lo que ofrecemos a usted, cómo se lo ofrecemos y todo lo que usted recibirá por sólo **5** centavos al día (**$1.50 MENSUAL o $4.50 TRIMESTRAL**) al suscribirse a INFORMACION. ¡No es sueño! ¡Es realidad

Lo único que Vd. tiene que hacer:

Suscribirse a «INFORMACION»: En las oficinas de nuestro Departamento de Suscripciones, Zulueta 36 C, (entre Teniente Rey y Dragones) de 8 de la mañana a 6 de la tarde, todos los días laborables. Por un mes o por tres meses, como desee. En el acto se le entregará su recibo numerado.

También puede suscribirse por teléfono, llamando al M-3086 ó al M-3087 ó al M-3088 y se le pasará el recibo a cobrar en su domicilio. Si se suscribe por teléfono, favor de indicar a qué hora del día prefiere se le pase el recibo y si desea suscribirse por uno o por tres meses.

YA SE ESTAN ADMITIENDO SUSCRIPCIONES PARA LA HABANA, MARIANAO, REGLA Y GUANABACOA, PARA COMENZAR EL 1º DE AGOSTO

Todo lo que haremos nosotros:

1- A partir del primero de Agosto le serviremos diariamente de seis a siete de la tarde, y en su domicilio, por medio del más eficiente cuerpo de doscientos repartidores, un ejemplar de INFORMACION, el mejor periódico en todos sentidos (nadie lo discute) que es posible hacer en Cuba y el éxito periodístico más grande registrado en nuestro país. Todo recibo está numerado y por este número se opta a la distribución de todas las amortizaciones.

2- El solo hecho de tener usted en su poder el recibo de suscripción le convierte, automáticamente, en socio de la COOPERATIVA DE "INFORMACION" y con plenos y absolutos derechos a todo el gigantesco plan de amortizacionens puesto en vigor. La COOPERATIVA DE "INFORMACION", está debidamente inscripta en el Gobierno Provincial de la Habana, de acuerdo con la Ley.

3- A partir del día primero de Agosto, la COOPERATIVA DE "INFORMACION" amortizará cada día (exceptuando los de fiesta) todo lo que a continuación se indica y en la siguiente forma:

(A) Si el número de su recibo coincide con las últimas cinco cifras del total de compensaciones del Clearing House de cualquier día, recibirá un vale para "El Encanto", para que usted pueda adquirir lo que desee por $100.00 (exactamente igual que si fuese con dinero).

(B) Si el número de su recibo coincide con las últimas cinco cifras del total de compensaciones del Clearing House de cualquier día (suprimiendo la última) recibirá usted un vale para que pueda adquirir "Lámparas Quesada" por valor de $100.00.

(C) Si el número de su recibo coincide con las últimas cinco cifras del total de compensaciones del Clearing House de cualquier día, (suprimiendo las dos últimas) recibirá usted un radio último modelo, de la mejor marca, por un valor de $65.00.

(D) Si las últimas cuatro cifras de su recibo coinciden con las últimas cuatro del total de compensaciones del Clearing House de cualquier día, recibirá usted un vale para un curso en la Academia "Pittman", a escoger por usted, de un valor de $100.00 y un vale para un traje de caballero o señora en una de las mejores tiendas o sastrerías de la Habana, por un valor de $20.00.

(E) Si las últimas cuatro cifras de su recibo coinciden con las últimas cuatro del total del Clearing House (excluída la última) de cualquier día, recibirá un vale para una cafetera eléctrica científica PUROAROMA, de un valor de $10.00.

(F) Si las últimas cuatro cifras de su recibo coinciden con las últimas cuatro del total del Clearing House (excluídas las dos últimas) de cualquier día, recibirá un vale para un par de zapatos en una peletería de primera, por $5.00.

(G) Si las últimas tres cifras de su recibo coinciden con las últimas tres cifras del total del Clearing House de cualquier día, recibirá usted un "rancho" de víveres, tabacos, perfumería, entradas de baño, cine, teatros, refrescos, etc., etc., por un valor de $10.00.

(H) Si las últimas dos cifras de su recibo coinciden con las últimas dos cifras del total del Clearing House de cualquier día, recibirá usted dos entradas para la Playa de Marianao, o para el balneario Carneado, o cuatro para la Playa de Regla, o dos para el Cine Campoamor, o dos para los lunes de Fausto, o dos para los sábados por la tarde en Martí.

Ejemplo:—Si cualquier día del mes, las compensaciones del Clearing House son $1.901,021,74:

El vale de 100 pesos para El Encanto corresponderá al recibo que lleve el número 02174;
Los 100 pesos de Lámparas Quesada al recibo 10,217 (excluídos del número del Clearing House el 4);
El radio de 65 pesos, al recibo 01021 (excluído del número del Clearing 74);
Los cursos Pittman y los trajes de 20 pesos, a todos los recibos que terminen en 2174;
Las cafeteras "Puroaroma" a todos los recibos que terminen en 0217 (excluído del número del Clearing el 4);
Los zapatos a todos los recibos que terminen en 1021 (excluído del número del Clearing 74);
Los "ranchos" de 10 pesos a los recibos que terminen en 174;
Y las entradas de baño, cine o teatro, a todos los recibos que terminen en 74;

4- Semanalmente por los cuatro sorteos de la Lotería Nacional de cada mes, (en agosto: los miércoles días 8, 15, 22 y 29) la COOPERATIVA DE "INFORMACION" amortizará todo lo que a continuación se indica y en la siguiente forma:

(A) Si el número de su recibo es igual al que forman las tres últimas cifras del primer premio de la Lotería Nacional (en agosto, de cualquiera de los sorteos de los miércoles 8, 15, 22 y 29) y las dos últimas del segundo premio, recibirá usted un automóvil **Willys**, de lujo, cerrado, cuatro puertas, último modelo, de un valor neto de 895 pesos. Este es el automóvil que está haciendo furor en los Estados Unidos. El mayor éxito de estos últimos años, prodigio de la ingeniería moderna. ¡El auto de la depresión y de la crisis! ¡45 kilómetros por galón de gasolina¡ Pero esto no es todo: además, INFORMACION le pagará todos los gastos que el automóvil le ocasione (garage, gasolina, aceite, gomas, etc., etc.) durante tres años (máximum de 20 pesos mensuales: 240 pesos al año). Estos modernísimos automóviles se exhiben en la agencia de San Lázaro 99-B.

Ejemplo:— Si en cualquiera de los sorteos de los días 8, 15, 22 y 29 de Agosto el premio mayor resultare ser el 16039 y el segundo premio el 291**23**, el moderno automóvil **Willys** y todos los gastos que le ocasione durante tres años correspondería al recibo de suscripción número 03923;

(B) Si el número de su recibo es igual al del primer premio de cualquiera de los sorteos indicados, recibirá usted un vale para un juego de cuarto, comedor, o sala (a su elección) de gran lujo en una de las principales mueblerías de la Habana, por un valor de 500 pesos.

(C) Si el número de su recibo es igual al del segundo premio, recibirá usted un vale para que adquiera en "El Encanto" lo que usted desee por un valor de 250 pesos y

(C) Si el número de su recibo es igual al del tercer premio, recibirá usted un refrigerador eléctrico, último modelo, de primera de primera, de un valor de 150 pesos.

5- Además, la COOPERATIVA DE "INFORMACION", realizará las siguientes grandes amortizaciones por los mismos sorteos de la Lotería Nacional de los miércoles días 8, 15, 22 y 29 de agosto, (igual los meses sucesivos).

(A)—**Miércoles día 8 de agosto.**—Si el número de su recibo es igual al que formen las tres últimas cifras del segundo premio de la Lotería Nacional de ese día y las dos últimas del primero, podrá usted adquirir durante tres años todo lo que usted desee en la tienda de víveres que usted escoja hasta $25.00 mensuales.

(B)—**Miércoles 15 de agosto.**—Si el número de su recibo es igual al que formen las tres últimas cifras del segundo premio de la Lotería Nacional de ese día y las dos últimas del primero, "INFORMACION" pagará el alquiler de la casa que usted actualmente vive o de aquella a la que se mude (máximum 40 pesos mensuales) durante tres años.

(C)—**Miércoles 22 de agosto.**—Si el número de su recibo es igual al que formen las tres últimas cifras del segundo premio de la Lotería Nacional de ese día y las dos últimas cifras del primero, recibirá usted la suma de $3.000.00 para que compre la casa que quiera comprar (dentro del territorio nacional) o la fabrique con el contratista que desee en el terreno que Ud. escoja.

(D)—**Miércoles 29 de agosto.**—Si el número de su recibo es igual al que formen las tres últimas cifras del segundo premio de la Lotería Nacional de ese día y las dos últimas del primero, "INFORMACION" le pagará a Ud. una pensión mensual de 100 pesos durante tres años.

Ejemplo para estas amortizaciones:—Si el premio segundo de cualquiera de los sorteos indicados resulta ser el 29**123** y el primero el 38**213**, la amortización correspondería ese día al recibo número 12313.

¡LOS MAS IMPORTANTES PROBLEMAS DE SU VIDA RESUELTOS PARA SIEMPRE O DURANTE VARIOS AÑOS!

6- "INFORMACION" publicará diariamente los números de los recibos amortizados por el Clearing House de cada día y todos los días siguientes a los sorteos de la Lotería Nacional señalados, los números de los recibos amortizados con automóviles, muebles, vales de 250 pesos para "El Encanto", radios y los de los amortizados con los 25 pesos de víveres por tres años, el alquiler de su casa por igual tiempo, los $3.000.00 para comprar la casa que usted quiera y los $100.00 de pensión durante 3 años. Jamás podrá haber dudas, ni confusiones de ninguna clase.

7- El hecho de que usted haya sido favorecido con una de las múltiples amortizaciones que se realizan cada día, no le quita ningún derecho a recibir también cualquiera de las que se realizan semanal o mensualmente.

8- Cada día tiene usted múltiples "chances". Si resulta o no favorecido vuelve a tener otra oportunidad cada semana y cada mes. Ninguna amortización tiene nada que ver con la anterior. Con su recibo del mes de Agosto, ya puesto al cobro, usted entrará en todas las amortizaciones, y puede salir favorecido en todos o en varias o en una de ellas.

Todos los días infinidad de probabilidades con valiosas amortizaciones, todas de cosas necesarias, agradables y útiles. Todas las semanas un automóvil magnífico con sus gastos pagos durante tres años, 500 pesos de muebles, 250 pesos para "El Encanto" y un refrigerador eléctrico de 150 pesos y además, por cada uno de los cuatro sorteos del mes los 25 pesos de víveres durante tres años, el alquiler de la casa en que viva (o de aquella a la que se mude) durante igual tiempo, $3.000.00 para comprar la casa que usted quiera y una pensión de $100.00 mensuales durante tres años.

9- Suscribiéndose a "INFORMACION", resuelve usted por lo tanto su problema de hoy, su problema de mañana y su problema de siempre.

Y TODO ESTO SE LO OFRECEMOS A USTED Y A TODO TENDRA DERECHO TAN PRONTO SEA UNO DE NUESTROS SUSCRIPTORES

Jamás se ha hecho en Cuba oferta semejante, ni nunca periódico alguno ha realizado esfuerzo tan enorme para aumentar el número de lectores y difundir la cultura a través de la República.--Y tenga la más completa y absoluta seguridad: INFORMACION cumple siempre lo que ofrece.

Concesión especial a los 10,000 primeros suscriptores

Los primeros diez mil suscriptores de INFORMACION gozarán de un beneficio extraordinario: Recibirán en el momento de suscribirse y sin ningún costo para ellos un «BONO DE LA PREVISION» válido para todos los sorteos de la Lotería Nacional que se celebren durante los meses de Agosto, Septiembre y Octubre del corriente año y que le dará derecho a lo siguiente:

PRIMERO:—Si el número de su bono coincide con el que formen los dos terminales del primer premio, los dos del segundo y los dos del tercero de cualquiera de los sorteos de la Lotería Nacional que se celebren durante Agosto, Septiembre y Octubre del corriente año, recibirá una póliza de seguro de vida en la Compañía que usted escoja por $5.000.00 (todas las primas, impuestos y gastos por cuenta de INFORMACION).

SEGUNDO:—Si el número de su bono coincide con el que formen los dos terminales del segundo premio, los dos del tercero y los dos del primero de cualquiera de los sorteos de la Lotería Nacional que se celebren durante Agosto, Septiembre y Octubre, recibirá usted una beca en el Colegio que usted escoja (dentro de Cuba) para su hijo o el niño que quiera, a pupilo, durante cinco años. (Si usted no tiene hijos y no desea la beca, su equivalente en víveres, ropa o muebles, etc., etc.)

TERCERO:—Si el número de su bono coincide con el que formen los dos terminales del tercer premio, los dos del primero y los dos del segundo de cualquiera de los sorteos de la Lotería Nacional que se celebren durante Agosto, Septiembre y Octubre del corriente año, recibirá un viaje a España o Francia en primera por el vapor que usted escoja y $250.00 para sus gastos durante el viaje. (Si usted no quiere o no puede viajar, su equivalente en víveres, ropa o muebles, etc., etc.)

EJEMPLO:—Si los premios mayores de cualquiera de los sorteos que se celebren durante los próximos tres meses fuesen: primero 32586, segundo 26541 y tercero 18724, una póliza de $5000.00 corresponderia al bono de la previsión No. 864124, una beca al bono 412486 y un viaje al bono No. 248641.

ESTOS BONOS SE ENTREGARAN SOLO A LOS PRIMEROS DIEZ MIL SUSCRIPTORES. ¡NO PIERDA SU TIEMPO! ¡SEA UD. UNO DE LOS PRIMEROS! ¡NO LO DEJE PARA MAÑANA!

¡SUSCRIBASE INMEDIATAMENTE!

En nuestro Departamento de Suscripciones: Zulueta 36 C -- entre Teniente Rey y Dragones -- o por los teléfonos M-3086 - M-3087 y M-3088

Tan pronto se hayan hecho los primeros **10,000** suscriptores, cuestión de muy pocos días, no se entregarán más bonos de la previsión.

SUSCRIBASE EN SEGUIDA!

M.E.C.D. 2016

RONICA HABANERA

EN EL TEATRO ENCANTO

ayer día de estreno en el Tea- Encanto, el bello coliseo de la de Neptuno, tan favorecido de por nuestros más destaca- mentos.

estreno la simpatiquísima cin- «El de Amar» donde triunfan ente los conocidos estrellas eve Tobin, Adolphe Menjou, Astor, Patricia Ellis, Edward Horton y Guy Kibee.

numeroso y selecto público, sala del Encanto, en sus tan- gantes.

las damas asistentes anota-

esa de Pinar del Río. ella Párraga de Maduro, Ma- sa Collazo de Morales, Terina de del Valle, Maruja Barra- Sánchez, María Luisa Gómez de Vives.

el Sánchez Montoulieu de

de Cárdenas de Belt. e Dabney de Mesa, Caridad de Mola de Portuondo, Patria Vda. de Alvarez, Carmela López, Armantina Pasalodos naga, Clarissa Aspuru de Ale-

ina Cepero de Jorge.

arita Contreras de Beck, Ca- Mantice de Muller, Dulce Ma- ller de Gorrín, Juanita Arria-

PETICION DE MANO

lina González Pérez, bella e nte señorita, fué pedida ayer trimonio para el señor Manuel Lanier.

petición la hicieron los padres rio, señor Manuel Díaz Lare- señora Antonia Lanier, a la de la novia, señora Dolores viuda de González.

idades.

ga de Alvarez Mena, Nenita Aspiazu de Almagro.

Lolita Montalvo de Castillo Pockorny.

Caridad Iglesias de Cape.

Fina Loret de Mola de Godoy, Estela Andricain de Johnson, Dora Romero de Pubchara, Virginia Galán de Mejer, Carolina Parellada Vda. de Zanón.

Carmelina Laurrieta de Fondón.

Yoyín O-Farrill de Mendieta.

Octavia Blanco Vda. de Laurrieta, Anita Perkins Vda. de Rafecas, señora de Zaldo, Leonila Fina, Carmita Montoto de Sampedro.

Eloísa Pasalodos de Godoy.

Mercedita Montalvo de Velasco.

Carmelina Villa Vda. de Rebollar, Teté Novoa de Claret, Isolina Díaz. Madame Gaye, Dulce María Chacón de Salas, señora de Palacios, Nena Aguirre de Díaz.

Olimpia San Martín de Socarras.

Alicia López Aldana de Godoy, Cristina Lamar de Martínez, Estela Martínez de Diago, Cusa Campos de Torres.

Señoritas:

Elena y María Macía, Cristina y María Kindelán, Maricusa Medio, Adriana Maduro, Julia Costales, María Luisa Martínez Párraga, Gloria Carrillo.

Gina Chomat.

Marta Socarrás.

Chichita Jorge.

Silvia Freyre, Mercedes y Luz Longa, Isolina Cano, Mayita y Lala Solaún, Daysi Gutiérrez, Rosita Almansa, Marta Montes, Cusa Perkins.

Blanquita Alvarez Marrero.

Georgina San Martín.

Josefina Valverde.

Carmen Teresa Rodríguez Medio, Cuca de la Maza, Alicia Godoy, Consuelito Boullosa, Graziella Rebollar, Oneida y Rosa Padilla, Hilda Díaz.

Nenita González Boullosa.

Beba y Teresa Pujals.

Mercedes Larrondo, Angelita y Matildita Menéndez, Lolita Andricain, Luquita y Nena Alvaré, Amadita, Lina y Juanita Bastón, Zoila Muet.

Oddette Posso.

Silvia Freyre.

Silvia y Marta Sánchez Barraque, Cloti Rodríguez, Carmelina Villaverde, Cristina y Josefina Zanon, Luisa Melgaret, Estrella y Cuca Albear.

María Antonia de Cárdenas.

Carmen, Graziella y Alicia de los Ríos, Julia Lozano, Estelita Bello, Alda y María de los Angeles Fernández Bello, Cuca Díaz, Teté Mendoza.

EN SAN MIGUEL DE LOS BAÑOS

Animadísimo y muy concurrido se está viendo durante la temporada actual, el conocido balneario de San Miguel de los Baños.

Nuestras principales familias, ávidas de gozar de las delicias del aristocrático balneario matancero, hacen su temporada habitual, bien en el gran hotel o en las casas colindantes.

En estos días han llegado, con objeto de tomar sus maravillosas aguas, distinguidos elementos de la sociedad habanera, entre los que se encuentran la Condesa de Buena Vista y sus hijas, la Marquesa de Justiz de Santa Ana y Gracia, la señora de Bandujo, ambas con sus hijos.

El señor Manuel Menéndez Torres y señora Julia Heymann, con su hijo Manolín.

Las señoras Leonila Hernández viuda de Rivero, Elsa Penso de Senior, Clara Marchena de Maduro, Eva García de León, Hemelina López Muñoz de Lliteras, Angelina Bernal de Bustamante, Teté de Cárdenas de Mojarrieta.

Guillermina Zaldo viuda de Morales y sus hijas Elvira, Rosa y Julia.

Cusuca Giberga de Rodríguez Cáceres, Mercedes Ulloa y sus hijas Enriqueta y Mercedes y Mercedes León de Fernández, con sus hijas Olga y Dorita.

Las familias de Santiago Milián, de Carlos Obregón, del doctor Oliverio Solís, del doctor Alberto García Navarro, viuda de Lecuona y familia, las de Ignacio González, Alberto Requero, Samuel Giberga, Alejandro Fernández, doctor Melchor Fernández, Alfredo Cano, doctor Francisco G. Quirós; Carmela Berenguer viuda de Abascal e hijos; Josefina P. Viuda de Romañach; doctor Arturo G. Casariego y sus hermanas; Manolo Fernández Casuso y familia; doctor Abelardo Luis Jorge; Salomón Obregón y familia; Ricardo Berrayarza y familia; Roque del Busto y familia; Enrique Berenguer.

Dr. Carlos Gárate y familia; Eladia Muro de Alonso e hija Josefina; doctor Guillermo Alamilla; doctor Oscar Bernardez y señora; José Antonio Campos y familia; Gumersindo Camacho y familia y los jóvenes recien casados, doctor Gustavo Valdés Cartaya y Rosita Leal, que disfrutan de su luna de miel.

CARMELINA CORTES

Ayer, en la festividad de Nuestra Señor adel Carmen, estuvo de días una señorita encantadora, de exquisita belleza: Carmelina Cortés y Arroyo. Muy felicitada se vió la señorita Cortés, por sus numerosas amistades.

(Continuación de la Pág. CINCO)

EN EL LYCEUM

De gran interés es la conferencia que se anuncia para esta tarde en los salones del Lyceum.

Se titula «Las piraterías en Cuba» y estará a cargo del señor Herminio Portell Vilá, gran conocedor de nuestra historia.

A propósito del Lyceum, el jueves se celebrará un homenaje que ofrecen la Directiva y un grupo de socias de la conocida institución a la señorita Rita Shelton, Doctora en Medicina, quien, de vacaciones, acaba de llegar de España, donde ha estudiado con el eminente tisiólogo español doctor L. Sayé, habiendo presentado, en las Academias de Medicina de Madrid y París, trabajos de bacteriología, que le han valido los más grandes encomios.

COMPROMISO AMOROSO

Ayer, día de su onomástico, quedó formalizado el compromiso amoroso de la gentil señorita Carmela Piñeiro y Páez, con el joevn Ernesto Ramos Izquierdo, aventajado estudiante de la Facultad de Medicina.

Muchas felicidades enviamos a los jóvenes prometidos.

EN LA CAPILLA DE LOS ESCOLAPIOS

Para las nueve y media de la noche de hoy, está concertada la boda de la gentilísima señorita Aida Pérez Porras, con el señor Oscar Benítez Cachurro.

Dicha ceremonia se llevará a efecto en la Capilla de los Escolapios de San Rafael.

El adorno floral de la iglesia—trabajo de exquisita belleza—como la confección del ramo nupcial, han sido confiados a «El Clavel», el famoso y elegante jardín de los hermanos Armand, en Marianao.

Mañana reseñaremos esta simpática boda.

Edel FARRES.

HAGASE UN VESTIDO POR UNA BAGATELA

SE VENDEN A COMO A UD. LE CONVENGA

TELAS DE SEDA
TELAS DE ALGODON
MEDIAS DE SEDA
ROPA INTERIOR
ARTICULOS DE HOMBRE
CORSETS
CARTERAS
TRAJES DE NIÑO

Nuestras asombrosas rebajas en TODO JULIO le darán esta magnífica oportunidad que Ud. debe aprovechar

¡NUNCA HABRA VISTO MAYORES GANGAS!

PERO DEBE IR PRONTO A

TODO HA SIDO REBAJADO

la elegante de neptuno
neptuno y aguila

LA PIPERAZINA MIDY

es el disolvente **más poderoso** del ácido úrico.

Imitada con frecuencia, pero jamás igualada.

ARTRITISMO — GOTA — REUMATISMO

CLARACIONES SOBRE EL CONFLICTO TELEFONICO

L PUBLICO

to a la serie de inexactitudes an circulando con motivo del conflicto telefónico, hemos portuno publicar una rela- lo ocurrido con el propósito el público pueda enterarse de ad de los hechos.

Cuban Telephone Company, l inicio de este problema, ha una política de transigencia s obreros y de cooperación Gobierno que hubiera tenido secuencia la resolución del en un plazo muy breve, pero a circunstancias que es pre- no analizar y de las cuales responsable la Compañía, el ha se ha ido complicando con es enormes para aquella y, las as consiguientes para el pú-

e que el Tribunal Supremo n treinta de junio de 1934, ncia en que se declaró sin lu- recurso de inconstitucionali- e estableció la Compañía con- resolución del secretario del de diez y ocho de abril de viene diciendo en los perió- ue esa sentencia ordena la ión de los empleados y obre- permanecen en huelga y que anto el Gobierno obligará a pañía a admitirlos nuevamen- continuación de este escrito se ileralmente dicha sentencia y verse sin lugar a dudas que ni directa ni indirectamente ena tal reposición.

el resultado de ese recurso co- que puede tener el contencio- inistrativo establecido ante la ncia de la Habana, con el uni- o de optar todos los medios para que se resuelva si el rio del Trabajo está faculta- dictar resoluciones obligato- no la de 18 de abril, en nada afectar a la Compañía que esa resolución no obstante eraria injusta y arbitraria.

fecto el día ocho de marzo 4 se inició en la República uelga de carácter revoluciona- pretendió ser general, en ia abandonaron el trabajo los de los muelles, los de algu- ndustrias y los empleados y de la Cuban Telephone Com es conveniente hacer notar que eros de la Cuban Telephone ny, habían presentado, de o con lo dispuesto en el De- número 3, un pliego de reivin- ones a la Comisión Local de cción Social, la que había ac- a todas las demandas que di- reros le hacían a la Compa- apelada por ésta dicha deci- señaló para la vista el día 8 zo de 1934 a las 3 p. m. Ese cia a las 11 a. m. se declara- huelga los empleados de la pañía, violando lo dispuesto en creto número 3, al q. se habían o, que dispone en su artículo no puede decretarse en ningún o una huelga sin previo aviso a Secretaría del Trabajo, con ocho menos de anticipación. rtículos 11 y 12 del propio De- número 3 disponen que por la ión del artículo I será decla- ilegal el Sindicato uelguista e ilegal el Sindicato ecretase la huelga y sus direc- tores serán castigados con una multa de $50.00 a $500.00 o con arresto de 30 a 180 días o ambas penas a juicio del Juez o Tribunal. Antes de ir a la huelga, algunos de los obreros y empleados inutilizaron aparatos y cortaron las líneas telefónicas en toda la República No obstante la violación evidente del Decreto número tres por parte de los huelguistas, no se aplicaron las sanciones que en el mismo se señalan a sus infractores.

En Marzo 9 de 1934 se dictó el Decreto número 63 que dispuso que todos los contratos, convenios y pactos colectivos de trabajo que existan entre patronos y cualquier sindicato que desde la promulgación de dicho Decreto mantenga un estado de huelga con infracción de lo dispuesto en el Decreto número 3 quedará nulo y sin ningún efecto en virtud de la **extinción de la personalidad jurídica del sindicato infractor,** no alcanzando los efectos de esa nulidad a los obreros que dentro de las veinticuatro horas siguientes a la publicación del Decreto 63 volvieran a reanudar sus trabajos habituales.

Los obreros y empleados de la Cuban Telephone Company en huelga, no se presentaron en las horas laborables del día señalado por el Decreto numero 63 y ya de noche el doctor Carlos Saladrigas y el Comandante Raimundo Ferrer, Jefe de la Plaza de la Habana, se entrevistaron con el señor Presidente de la República para manifestarle que los obreros deseaban presentarse, pero como eran muchos y quedaban pocas horas para efectuar la representación, temían que el tiempo resultase insuficiente. En vista de eso el Sr Presidente mandó a buscar al doctor Miguel Carreras que representaba a la Compañía y después de una conferencia entre los cuatro se redactó una nota, con la conformidad de todos y en la que se consignaron casi al pié de la letra, las sugestiones del doctor Saladrigas, diciendo que todo aquel que no hubiese ejecutado actos de sabotaje, injuriado de palabra o por escrito a sus superiores o realizado actos contrarios a la marcha normal de la Compañía **se daban** como presentados. El doctor Carreras se prestó con mucho gusto a cooperar con el Gobierno para resolver aquel problema en esa forma, y ninguno de los empleados que no aceptados de conformidad con la nota debían presentarse de acuerdo con el Decreto-Ley 63, lo hizo y por el contrarió en boletines que se publicaron en algunos periódicos declararon que no lo harían. Por tal motivo esos obreros y empleados perdieron todos sus derechos a ser admitidos. No obstante eso, el Secretario del Trabajo en 18 de abril de 1934 y a pesar de que los actos de sabotaje se iban intensificando cada día más, dictó una resolución que en la parte pertinente dice así: «Tercero: En su consecuencia la Cuban Telephone Company, admitirá al trabajo a todos los empleados y obreros de la misma que prestaban servicios en veinte de febrero de 1934» «Sexto: Bajo ningún concepto podrá la Compañía negarse a admitir a los obreros y empleados que regresen al trabajo de conformidad con esta Resolución y el no cumplimiento de lo dispuesto por parte de la Compañía será juzgado de conformidad con el Decreto Ley número 3, artículo 9o., y con las sanciones que para estos casos establece además el Código Penal»

A pesar de que la Compañía estimó y sigue estimando que esa Resolución era injusta e ilegal por las razones antes expuestas, decidió cumplirla como puede comprobarse con lo insertos que siguen copia de documentos oficiales que obran en el expediente de la Secretaría del Trabajo y en las oficinas de esta Compañía y que ofrecemos a todo el que quiera verlos:

«En la Ciudad de la Habana a los «veinte y un día del mes de abril «de 1934, cumpliendo instrucciones «del señor Secretario del Trabajo y «la orden trasmitida con fecha 21 «del actual, para que se sirviera cons«tituirse en las oficinas de la Cuban «Telephone Co., en compañía del se«ñor Luis R. Ruíz, jefe del Departa«mento de Inspectores de la Ley «Provisional de Nacionalización del «Trabajo, lo que hago a las diez «y quince minutos de la mañana en «la casa Aguila número 161 bajos, «donde se encuentran instaladas las «Oficinas preparadas por la Compa«ñía, para la admisión de los emplea«dos y obreros que deseen reinte«grarse a sus puestos de acuerdo con «la resolución del señor Secretario «del Trabajo de fecha 18 del actual.

«A las diez y treinta minutos de la «mañana se presenta el señor Anto«nio de las Santos con el propósito «de ser reintegrado a su puesto de «Jefe de Printers, Departamento de «Cable Submarino y acompañado «ante el señor Carlos Soler, emplea«do de la Cuban Telephone Co, en«cargado por la misma de la labor «de recibir a los empleados y obre«ros que se presentaran. Al conocer «el señor Soler el propósito del se«ñor Santos, le anuncia que tiene «que darle cuenta de una notifica«ción que debe firmar o no.»

«El que actúa antes de seguir es«ta Acta ocupa una de dichas noti«ficaciones firmada por el señor Car«los Soler».

«Requerido el señor Antonio de «los Santos por el que actúa para «que haga las manifestaciones que «estime oportunas, dice: Que el se «presenta para ser reintegrado a su «puesto de acuerdo con la resolucion «del señor Secretario del Trabajo de «fecha 18 del actual y que conmina «al señor Soler para que le diga con«cretamente si puede o no ocupar «inmediatamente su puesto »

«El señor Carlos Soler y Montes «dice: que el señor Santos queda ad«mitido desde este momento según se «expresa en la Notificación y de «acuerdo y en cumplimiento de la «resolución del señor Secretario del «Trabajo y respecto a la toma de «posesión de su antiguo puesto el «señor Santos debe de pasar por es«ta Oficina el lunes para notificarle «en la fecha que puede tomar pose«sión de su cargo para no entorpe«cer el trabajo del Departamento «donde él realizaba sus labores por «estar ocupada por el momento di«cha plaza.»

«Manifiesta en este momento el se«ñor Santos que al conocer lo infor«mado por el señor Soler, que este «señor en representación de la Com«pañía no da cumplimiento a lo dis«puesto en los apartados tercero y «sexto de la resolución del 18 del ac«tual ni tampoco a lo dispuesto en el «apartado tercero de la resolución «del día 21 del propio mes negándose la Compañía a cumplimentar «las disposiciones referidas».

«En este momento el referido se«ñor Santos exije al señor Represen«tante del Secretario del Trabajo «que haga cumplir las disposiciones «que constan en los Apartados men«cionados».

«El Sr. Lauderman informa al se«ñor Santos que según comunicación «de fecha de hoy del señor Secreta«rio del Trabajo, su designación tie«ne por finalidad la de fiscalizar en «la forma que se da cumplimiento a «la resolución de esta Secretaría fe«cha a las 12 m, del día 18 de los «corrientes, tal como quedó modifi«cada por resolución de fecha de «hoy, del señor Secretario del Traba«jo.»

En este momento el señor Antonio de los Santos vuelve a preguntar «si la Compañía y en representación de ésta el señor Soler, si la Compañía está dispuesta a dar cumplimiento a lo que disponen las resoluciones del señor Secretario del Trabajo de fechas 18 y 21 de los corrientes en sus apartados tercero y sexto y tercero respectivamente«.

«El señor Soler manifiesta que las instrucciones que tiene de la «Compañía es de efectuar la admisión de los obreros y empleados, «impuesta por la resolución del señor Secretario del Trabajo de 18 de abril tal como el señor Hart, Vice-Presidente de la Compañía, expuso en el Acta levantada en el día de ayer 20 de abril de 1934, «por el propio señor Lauderman y que a esas instrucciones se atiene, no obligando a ningún empleado ni obrero a firmar la notificación, pero que si se la hará, leyéndosela a todos y entregándoles una copia».

«En vista de estas manifestaciones el señor Santos se retira del local».

«En este acto se presentan en la oficina para ser reintegrados en sus puestos: (siguen los nombres de más de 300 empleados).

«A todas estas personas se les pretendió leer por el señor Carlos Soler, representante de la Compañía, la notificación expresada, la cual se negaron a escuchar, agregando que se adherían a las manifestaciones hechas por el señor Santos, no obstante lo cual se les hizo saber por el señor Soler que quedaban admitidos al trabajo, de acuerdo con las condiciones consignadas en dicha notificación y en cumplimiento de la resolución del señor Secretaro del Trabajo.

El acta antes referida está suscrita por los señores Carlos Soler, representante de la Compañía, A. de los Santos y M. del Valle, Directores del grupo de obreros en huelga y Luís R. Ruiz y J. Lauderman, Delegados de la Secretaría del Trabajo

La notificación que se les hizo a los obreros y empleados era del tenor siguiente:

NOTIFICACION

«Por la presente hacemos saber al señor. . . . . ,obrero o empleado que era de la Cuban Telephone Company en 20 de febrero de 1934, y que se denominará en lo sucesivo «el trabajador, que únicamente en cumplimiento de lo ordenado a esta Compañía por resolución del Secretario del Trabajo dictada a las doce meridiano del día 18 de abril de 1934, en el expediente número H-467 del Negociado de Tramitación, Conciliación y Arbitraje de la Dirección del Trabajo, y notificación a la Compañía a las 4.15 p. m. de la propa fecha, la Compañía admite como parte de su personal al trabajador con el único objeto de evitar las penalidades que se le conminan en el Apartado Sexto de la citada resolución, la cual será objeto de todos los recursos que tenga derecho a ejercitar la Compañía contra la misma y quedando sujeta la admisión del trabajador a lo que en definitiva se resuelva por los Tribunales o autoridades competentes sobre si la Compañía está obligada o no admitir al trabajador como empleado u obrero»

«A partir de esta fecha el trabajador comenzará a devengar el mismo salario o jornal que tenía en 20 de febrero de 1934 y a los efectos de cobrar su sueldo o salario al final de cada quincena, el trabajador deberá personarse diariamente en la oficina o lugar donde prestaba sus servicios para firmar el Libro registro que será habilitado por la Compañía. La Compañía, teniendo en cuenta el personal con que actualmente cuenta y las necesidades del servicio, irá señalando oportunamente al trabajador la tarea que debe realizar».

«Y PARA QUE CONSTE, se ruega a dicho señor que firme esta notificación de la cual se le entrega copia».

«CUBAN TELEPHONE COMPANY».

Me doy por notificado».

Habana, a. . . . . de. . . . . de 1934.

No puede haber la más ligera duda de que la Compañía cumplió en todas sus partes la Resolución del Secretario del Trabajo de 18 de abril de 1934, admitiendo al trabajo a todos los obreros y empleados que se presentaron en las oficinas de la Compañía. Dichos obreros y empleados no regresaron al trabajo no obstante haber sido admitidos y manifestaron en boletines publicados en algunos periódicos que la Compañía no tenía derecho a hacerles la notificación antes transcripta.

Cabe ahora preguntar ¿Es concebible que se pueda obligar a una persona natural o jurídica a no reservarse los derechos que franquean las leyes para establecer recursos contra las resoluciones que estime ilegales? ¿Es posible que a una Compañía se le pueda impedir que compruebe si sus empleados asisten al trabajo, haciéndoles firmar el libro de asistencia? ¿Es posible sostener que la Compañía no tenga el derecho de señalarle a sus empleados el trabajo que deban realizar? Si esas preguntas se contestan negativamente, como tienen que serlo, queremos que se nos diga por qué motivo se manifiesta que la Cuban Telephone Company deje incumplimentada la Resolución de la Secretaría del Trabajo de abril 18 de 1934.

Todos los habitantes de la República conocen del sabotaje intenso que se ha efectuado y continúa realizándose por un pequeño grupo de obreros y empleados que aún permanecen en huelga y que le ocasionan a la Compañía pérdida incalculables. Si no lo sabía, ahora lo conocerán, que la Compañía desde el inicio de esta huelga ha cumplido con todas las leyes y resoluciones dictadas por los poderes públicos y que en cambio los que las han infringido son algunos de los componentes del pequeño grupo de huelguistas, y que además, diariamente, cortan postes, cables, hacen agresión a los empleados que están trabajando y colocan bombas.

También conocen por las noticias de los periódicos que no se ha condenado por los jueces y tribunales a ninguna de las personas que han sido detenidas por ejecutar actos de sabotaje.

De acuerdo con la información suministrada por el Sr. Secretario de Gobernación hace pocos días de los 1,005 empleados y obreros que tenía la Compañía antes de la huelga, han regresado al trabajo 753, quedando en huelga solamente 252.

Con vista de lo antes expuesto es concebible que el Gobierno pueda obligar a la Compañía a admitir nuevamente a un pequeño grupo de empleados que no han querido regresar al trabajo en las oportunidades que les concedió el propio Gobierno y que ejecutan los actos delictuosos antes señalados? Creemos que no y tenemos la seguridad de que el Gobierno estudiará detenidamente este asunto y lo resolverá de acuerdo con las leyes y no atropellando a una Compañía que siempre ha respetado las leyes de la República y que no ha escatimado sacrificio alguno en dar un eficiente servicio telefónico al público.

TRIBUNAL SUPREMO.—Secretaría de Gobierno—28/1934.—**Inconstitucionalidad.**—Recurso establecido por The Cuban Telephone Company contra resolución de la Secretaría del Trabajo de dieciocho de abril del año en curso.

SENTENCIA NUMERO VEINTE

En la ciudad de la Habana, a treinta de junio de mil novecientos treinta y cuatro. Visto por el Tribunal Supremo en pleno el recurso de **Inconstitucionalidad** establecido por la CUBAN TELEPHONE COMPANY S. A., con domicilio en esta Capital, representada por el Procurador José Toribio Bravo y Quintano bajo la dirección de los letrados José E. Gorrín y Arturo Mañas y Parajón, contra la resolución dictada por el Secretario del Trabajo el dieciocho de abril del año en curso, anulando parcialmente el expediente de conciliación entre el recurrente y sus obreros en huelga, y ordenando la admisión de los mismos, en cuyos recursos es parte el Ministerio Fiscal.

Siendo Ponente el Magistrado Gastón Mora y Varona.

CONSIDERANDO: en lo que respecta a la cuestión de falta de personalidad en el procurador de la parte recurrente por defectos de firma en el poder utilizado, y el cual defecto se hace consistir por el Ministerio Fiscal en que el otorgante usó, al firmar, abreviatura e iniciales, que no existen tal vicio formal porque es en el cuerpo de la escritura donde prohibe el artículo ciento trece del Código Notarial el uso de iniciales, abreviaturas y guarismos, y si bien el ciento diecisiete advierte que el interesado deberá firmar con sus nombres y apellidos, lo exige en relación con la posibilidad de que sea conocido con otros, pero no previene que deba ponerlo con todas sus letras, ni la circunstancia de consignarlo abreviadamente, según acostumbra el firmante, equivale a la falta de firma que con arreglo al ciento quince anularía el instrumento siendo de notar que en el caso de autos el Notario da fe del conocimiento de los comparecientes y de que estos firmaron a su presencia, por lo que no cabe dudar de la identidad del suscribiente ni de la legitimidad de la firma.

CONSIDERANDO: que acusánose una violación constitucional directamente cometida en la propia resolución recurrida y no en ley o disposición por ella aplicada, no es lícito, después de la amplitud concedida a estas reclamaciones por el Inciso Quinto del artículo setenta y ocho de la Ley Constitucional, fundar en caso como el presente, en el carácter particular de la susodicha resolución la inadmisibilidad del recurso.

CONSIDERANDO: Que después del Decreto dos mil trescientos cincuenta y cinco que creó la Secretaría del Trabajo y definió su jurisdicción, se promulgó el dos mil seiscientos cinco, de siete de noviembre de mil novecientos treinta y tres, el que, aun cuando expresa contener un reglamento, tiene dados su naturaleza, alcance y objeto, el carácter de la autoridad que la dictó, las materias que regula y las disposiciones que quedan derogadas por su Artículo XXV, la fuerza y valor de una Ley.

CONSIDERANDO: que, en efecto, en dicho Decreto se autorizan los sindicatos y confederaciones obreras, se reconoce a los organismos proletarios personalidad jurídica, se les concede el derecho a la huelga y se hace obligatorio el laudo que para su resolución adopten las juntas de arbitraje al efecto creadas.

CONSIDERANDO: que el posterior Decreto-Ley número tres, de seis de febrero de mil novecientos treinta y cuatro, que expresa estar basado en la necesidad social y urgente de atender a las múltiples demandas y reivindicaciones de las clases trabajadoras y solucionar conflictos de naturaleza social entre el capital y el trabajo ratifica y regula el derecho a la huelga (el cual sería ilusorio si contra su ejercicio subsistiese el de los patronos de poner fin unilateralmente por tal motivo a los contratos para cuya modificación y mantenimiento con bases distintas precisamente se otorgan), estatuye la jurisdicción de la Secretaría del Trabajo para la conciliación de los interesados, penando a quien la niegue o desconozca, y, si bien no hace obligatorias las resoluciones de las comisiones de cooperación social, sujeta a las partes a un procedimiento a cuyo término es que recobran su libertad de acción sin perjuicio de la posterior intervención del poder público si a ello hubiere lugar.

CONSIDERANDO: que entre otras disposiciones, tales como los decretos dos mil novecientos setenta y cinco, de treinta de noviembre de mil novecientos treinta y tres; dos mil novecientos setenta y siete, de seis de diciembre siguiente; ciento diecisiete, de nueve, y doscientos setenta y seis, de veintisiete de enero de mil novecientos treinta y cuatro, por no citar otros, se previenen medidas, condiciones, tipos de jornal y horas de trabajo y se afirma constantemente, de modo expreso e implícito, la naturaleza y trascendencia peculiares de los contratos de trabajo, desplazándolos de la legislación privada y creando una materia nueva, con contenido propio, de orden social y sujeta a un derecho específico, de suerte que no constituyen las cuestiones que por razón de ellos se producen meros problemas de índole particular, entre intereses puramente particulares también, sino conflictos que afectan al interés público en los que interviene el Estado y que modifican sustancial y profundamente la posición y facultades de los contendientes y se subordinan a la acción del Gobierno.

CONSIDERANDO: que esta conclusión se ajusta al evidente propósito de las disposiciones vigentes y a los principios subyacentes en las mismas y consagrados por los Estados Modernos; y que el Código Civil y muy especialmente el artículo mil ciento veinticuatro, rige los incumplimientos voluntarios de contratos civiles entre el capital y el trabajo y por determinación de organizaciones con personalidad propia y potestad de acordarla, cuya licitud o ilicitud, resolución provisional o definitiva y posibilidad de rescindir, resolver o rechazar los convenios han de buscarse en otra vía, oportunidad y forma.

CONSIDERANDO: que al acudir la Compañía al procedimiento estatuído por el Decreto tres, de mil novecientos treinta y cuatro, se sometió a sus consecuencias, y no puede, pendiente el mismo, ejercitar derechos que sólo podría invocar una vez agotada la vía, cuya nulidad o validez indebida han de decidirse en el procedimiento adecuado.

Considerando: que, como se ve, no han podido los párrafos tercero y sexto de la resolución impugnada circunscriptos a adoptar medidas previsoras frente a una situación de facto, infringir el artículo trece de la Ley Constitucional, el cual únicamente protege las obligaciones estrictamente civiles que derivan de los contratos y otros actos u omisiones y no las que son originadas en ello trascienden por su propia sustancia o sus naturales efectos al orden social, en cuyo supuesto puede y debe el poder público actuar en los términos que autorizan el número primero de la Ley Constitucional, en defensa de los intereses generales y del bien colectivo de la nación.

CONSIDERANDO: que no se alega inconstitucionalidad alguna de los preceptos en que errónea o acertadamente se funda, aunque los invoque ni cite, la resolución reclamada, sino la directamente cometida en esta que, como queda expuesto, no existe, por lo que procede desestimar el recurso sin imponer costas que no se han causado.

FALLAMOS: **no haber lugar** al recurso y declaramos que no han infringido el artículo trece de la Constitución de la República la resolución de que se trata, sin especial imposición de costas. Y se deja sin efecto la suspensión de la aludida resolución.

Notifíquese a las partes, comuníquese por correo a la Secretaría del Trabajo, todo ello dentro de tercero día, publíquese dentro de diez en la Gaceta Oficial e insértese en la colección a cargo de la Secretaría de Justicia, librándose las certificaciones que fueren necesarias.

Así lo pronunciamos, mandamos y firmamos.—Juan Federico Edelman, Gregorio del Llano, Manuel Martínez Escobar, Francisco Llaca y Argudín. El Magistrado Guillermo de Montagú votó en sala y no pudo firmar. Juan Federico Edelman, Melchor Fernández, Julián de Solórzano, Javier Pichardo y Moya, Guillermo Chaple, Angel Mestre, Domingo R. Tamargo, Luis León, Gastón Mora, José F. Perera, Diego V. Tejera.

CUBAN TELEPHONE Co.

E.C.D. 2016

El centenario del periodista José de Armas

Se celebrará el jueves en la Asociación de Repórters una velada. Hablará Gastón Mora

El próximo jueves día 19, se celebrará en la Asociación de Repórters de la Habana, Círculo Nacional de Periodistas, la velada conmemorativa del primer Centenario del Natalicio del Notable Periodista José de Armas y Céspedes, padre del gran escritor «Justo de Lara».

El Dr. Gastón Mora, maestro de periodistas, que fué compañero de José de Armas y Céspedes en la redacción de «La Lucha», que dirigía don Antonio San Miguel, hará una síntesis biográfica de su intensa lucha de periodista combativo.

El Dr. Salvador Salazar, catedrático de Literatura de la Universidad de la Habana, hará el resúmen del acto, y glosará toda la vida periodística de José de Armas y Céspedes.

La parte artística del programa estará a cargo del Profesor Sr. Vicente Lanz, quien acompañará al tenor René Cabezas y demás cantantes.

Las invitaciones para este acto han comenzado ya a distribuirse.

Un carbonero se suicidó de un disparo

Se encerró en un depósito de sacos de carbón para llevar a cabo sus propósitos suicidas

En las últimas horas de la tarde de ayer, se privó de la vida, disparándose un tiro en la cabeza, el carbonero José Franco Sierra, natural de España, de 48 años de edad y vecino que era de Factoria número 51.

Para consumar el hecho Franco se dirigió a la bodega situada en Diaria número 20, solicitando el propietario la llave del depósito de guardar carros de repartir carbón, situado en Revillagigedo 122 Una vez en su poder la llave Franco se encaminó al depósito y dirigiéndose a la ducha, con una pistola que tenía se hizo un disparo en la cabeza, cuyo proyectil se alojó en la bóveda craneana, produciéndose la muerte instantáneamente.

El cadáver fué descubierto por el carbonero Emilio Pereira Vilar, vecino del lugar indicado, quien solicitó los auxilios de los vigilantes números 1354 y 281, los que a su vez comunicaron el hecho, al capitán Lombana, al mando de la Cuarta Estación.

Reconocido por el doctor Osés, médico de guardia en el Primer Centro de Socorros, certificó que presentaba una herida producida por proyectil de arma de fuego, situada en la región temporo-parietal derecha, sin orificio de salida.

Registradas las ropas de Franco, no se ocupó papel alguno en que expusiera los motivos que tuviera para atentar contra su vida

El cadáver fué entregado a Antonio Leal Novo, dueño del depósito de carros de repartir carbón, con la obligación de presentarlo en la mañana de hoy, al Necrocomio.

180 licitadores en las subastas de ruta postal

Ofrecen peligro los cables del tendido eléctrico en el pueblo de Paso Real de San Diego

En la Secretaría de Comunicaciones se reunió ayer el Tribunal de Subastas, para conocer las proposiciones hechas por la subasta de las rutas postales en todo el territorio de la República. Al acto concurrieron ciento ochenta licitadores y, que sepamos, no hubo protesta alguna durante la celebración del acto, pues se ofrecieron plenas garantías a todos los licitadores. Hasta pasados unos días no se conocerá el resultado de las adjudicaciones de acuerdo con cada ruta y mejoras de proposiciones presentadas.

UNA PETICION QUE NO SE DISCUTE

El Secretario de la Defensa Nacional ha solicitado autorización de la Secretaría de Comunicaciones para tender un hilo telegráfico entre la Oficina de Comunicaciones de Morón y la Capitanía de la Guardia Rural en aquella ciudad.

REPARACION DE UN EDIFICIO

Ha sido ordenada la reparación del edificio propiedad del Estado que ocupan las oficinas de Correos y Telégrafos, del ultramarino pueblo de Casa Blanca.

UN PELIGRO

La Secretaría de Comunicaciones se ha dirigido a la de Obras Públicas, llamando la atención de la misma sobre el peligro que ofrecen los conductores eléctricos de la Compañía Cubana de Electricidad, en el pueblo de Paso Real de San Diego.

SERVICIO PERMANENTE

En lo sucesivo la Oficina de Correos y Telégrafos de Cárdenas, prestará servicio permanente, de conformidad con la petición hecha a la Secretaría por los vecinos de aquella ciudad.

SERVICIO AMPLIADO

El servicio telegráfico en la oficina local de Comunicaciones de Jaruco, ha sido ampliado y también se han restablecido los servicios en las de Real Campiña, provincia de Santa Clara y Cañas, provincia de Pinar del Río.

SOLICITUD DENEGADA

Ha sido denegada la solicitud de franquicia telegráfica solicitada por el Consejo Central del Desayuno Escolar, de acuerdo con las limitaciones que impone la Ley.

BURLA BURLANDO

BLANDURAS CIVILIZADORES

Los que han vivido como yo bastantes años— algunos más de la cuenta— son los que pueden apreciar la diferencia que existe entre las asperezas de las generaciones pasadas y las dulzuras de la generación presente Entre los recuerdos de nuestra infancia conservamos el de los correazos y soplamocos que nos solía aplicar el autor de nuestra existencia, en castigo de alguna travesura imperdonable y en la que, dicho sea en honor del «sistema», nunca más volvimos a incurrir.

Ahora todo aquel rigor paterno se ha convertido en blandura más o menos obligatoria. El sopapo oportuno y justiciero ha quedado suprimido del fuero paternal por ministerio de la ley. Si el padre se excede un poco en cachete o torniscón, puede el infante denunciarlo ante los tribunales de justicia, y así suele hacerlo; porque a tanto le faculta la dignidad cívica del ciudadano.

No menos conmovedores son nuestros recuerdos de la escuela. Hallábase ésta instalada en un local accesible a todos los vientos, sin comodidad alguna. Sobre ello, el maestro era un bárbaro devoto del axioma «la letra con sangre entra». A fuerza de palos nos inculcaba las letras y la moral; lecciones que no hemos olvidado nunca, tal vez por lo persuasivas y contundentes.

Por lo contrario, los colegios de ahora están provistos de toda clase de muebles cómodos e higiénicos; y en cuanto al maestro le está rigurosamente prohibido el tocarle al discípulo el pelo de la ropa por muy perverso o muy bruto que sea; benignidad por cierto digna de toda alabanza. Sin embargo, el hombre es un animal bastante incomprensible. Los que hemos sido tratados en la niñez con tal dureza nos acordamos de nuestros padres y maestros con verdadero amor y gratitud. En cuanto a los niños del presente... Bueno, de ellos hablará el porvenir.

Uno de los más dulces efectos de la blandura reinante es el de que las almas no se alteran y soliviantan en presencia de cualquier trouelía; muy diferentes en esto de las rudas almas de nuestros antepasados. Ellos tocaban a rebato y armaban un motín de mil demonios cada vez que en el pueblo se cometía algún delito grave; y el delincuente era conducido en volandaas a la horca. Ahora no es así ¡loado sea Dios! Lo primero que hacemos, si por casualidad el asesino o ladrón «es habido», es pararnos a considerar filosóficamente las razones aceptables que pudo tener el acusado para realizar el hecho... Hasta le ponemos nombres bonitos: es un «pasional», un «anormal», un «impulsivo» y a la calle con él... Esto si no se le instala confortablemente en un «reformatorio».

En otros tiempos se le cortaba la mano o la lengua al que lanzaba una calumnia, ya fuese por escrito o de palabra. ¡Oh tiempos execrables! Ahora el que más calumnia suele ser el que más grata acogida obtiene en la sociedad y a quien se le escucha con mayor complacencia. Igualmente es tratado con blandura infinita el que predica en la prensa o en la tribuna el exterminio de todo lo existente. Por atrevido y blasfemo se le hubiera colgado de un poste en los tiempos de barbarie. Por fortuna, ahora toda enormidad es una «teoría», y nuestra benignidad ha declarado inviolable y sagrada cualquier teoría, aunque con ella se aspire a violarnos la cabeza.

No es menos digna de alabanza la indulgencia conque son tratados los pobretes que en un momento de ofuscación sectaria, lanzan una bomba en medio de un grupo de gentes pacíficas o la emprenden a pistoletazos contra cualquier ciudadano que lleva dinero encima. Sabemos de centenares de proezas de este jaez; pero nunca nos enteramos de que la justicia los haya tratado con el antiguo rigor, lo cual demuestra lo reblandecidos que andan también los corazones «judiciales».

¡Cuánto más hermoso es esto que lo que sucedía en los abominables tiempos en que un Juez o tribunal inhumano pedía ojo por ojo y cabeza por cabeza! Más vale absolver a diez culpables que condenar a un inocente, se decía hasta hace poco; pero ahora las cosas han variado de manera que ya nos causa menos preocupación el sacrificio de diez inocentes que la condenación de un malvado.

Pero cuando más gloriosa aparece la universal blandura es cuando un gobierno magnánimo decreta una «amnistía general». ¡Hosanna! se clamorea por todos los ámbitos de la nación, y la numerosa cofradía de los sentimentales se derrite en lágrimas de ternura por tan feliz suceso. No faltan, sin embargo, hombres de entraña dura que achaquen a esa piedad gubernativa el incremento de la criminalidad; pero eso es gana de murmurar ¿No habíamos quedado en que es mejor la fama del gobierno compasivo que la del riguroso?

Benditos sean estos tiempos en que nunca falta para cada delito una disculpa y para cada perversidad una sonrisa!... **M. Alvarez MARRON.**

Informe de los forenses sobre el joven Moreno

Declaran que falleció a causa de envenenamiento por drogas, y no por gases lacrimógenos

Los médicos del Laboratorio de Química Legal, han dejado aclarado perfectamente la muerte del joven Ludovico Moreno, que como publicó DIARIO DE LA MARINA desde el primer momento, falleció a consecuencia de envenanamiento.

En su informe rendido ayer al Juez instructor, afirman los forenses, que según el resultado del análisis realizado en las vísceras del cadáver, éstas contenían una gran cantidad de Cocaina, lo que les induce a creer que Moreno ingirió el expresado alcaloide con el deliberado propósito de privarse de la vida.

Queda desvirtuado con tal motivo, la versión propalada, de que dicho individuo falleció a virtud de los gases lacrimógenos que le había arrojado la policía cuando tomó participación en los disturbios ocurridos en aquellos días. Los forenses también hacen constar en su documentado informe, el no haber podido localizar dicha materia en el análisis practicado.

Se mejorarán los hospitales de la Sanidad

Se modificarán algunos de los pabellones de enfermos. Acusan a un falso dentista. Renuncia

La Dirección de Beneficencia ha autorizado al Director del Hospital de Maternidad e Infancia de Cienfuegos para que cambie las tejas y tablas de la caseta destinada para los leprosos y cancerosos por lozas y ladrillos, mejorando así el local expresado.

Sabemos que la propia Dirección de Beneficencia tiene el pooprsito de dictar nuevas disposiciones para lograr el mejoramiento de los locales o pabellones de muchos hospitales de la República, desde luego, de acuerdo con los créditos con que cuenta el Departamento.

RECURSO

Contra la Jefatura Local de Sanidad de Camagüey ha establecido la compañía del central «Vertientes» un recurso contra la resolución dictada recientemente, por estimar improcedentes las órdenes de obras dispuestas en el batey de dicho ingenio.

INTRUSISMO PROFESIONAL

El doctor Bagari ha denunciado a la Dirección de Sanidad al señor Alfredo Fuentes, por ejercicio ilegal de la profesión dental en el pueblo de Bahía Honda, de quien dice viene atendiendo a los clientes a los que les hace ver que posee título de la Universidad Nacional, extremo que es incierto.

RENUNCIA Y NOMBRAMIENTO

Por el Secretario de Sanidad le fué aceptada ayer la renuncia de su cargo como farmacéutica del Hospital de Maternidad e Infancia de la ciudad de Santa Clara a la doctora Margot Fernández.

Para médico interno del Hospital de Sancti Spíritus fué nombrado ayer el doctor Félix García Rodríguez.

Absuelto el jamaiquino Donald Glasgow que por miedo mató a Daniel Lorenzo, en I. de Pinos

No fueron los celos lo que lo indujeron a cometer el crimen, por lo que la Audiencia dictó su inmediata libertad. Diez años para los falsificadores de los giros postales. Detalles

Donald Glasgow, el jamaiquino que dió muerte a Daniel Lorenzo y al que se apreció la eximente de legítima defensa y resultó absuelto conforme a lo que sostuviera su defensor Dr. Fernando C. Estéfani Gobel, mató por temor justificado de que Lorenzo, que lo venía amenazando, lo matara a él, a su vez, y no por los celos que sentía hacia el propio Lorenzo, como alegara el Fiscal en su informe, al mantener sus conclusiones pidiendo la pena de diez y siete años, cuatro meses y un día de reclusión, por homicidio, con la agravante de uso de arma prohibida.

Declara probado la Sala, que con motivo de venir molestando el jamaiquino Doniel Lorenzo, vecino de Nueva Gerona, en Isla de Pinos, a Florence Bush Glasgow, esposa del procesado Donal Glasgow, a la que requería de amores, el día 26 de enero último, tuvieron un disgusto, llegando el primero a agredir al último, propinándole varios golpes con un palo, amenazándolo, a la vez, diciéndole que «le iba a sacar las tripas», quedando desde entonces distanciados, prohibiéndole el procesado a Lorenzo que no continuara visitando su casa como acostumbraba a hacerlo, y en esa situación, al llegar el procesado a su casa después de su trabajo, en la tarde del 3 de febrero próximo pasado, hubo de encontrar en la misma a Daniel Lorenzo, armado de un palo, a pesar de ser de complexión más fuerte que la del procesado y seis piés y pulgadas de alto, y al requerirlo por haber vuelto a su casa, no obstante estar disgustados y habérselo prohibido, sostuvieron una discusión, en el curso de la cual, esgrimiendo Lorenzo el palo le fué encima al procesado, con el propósito de pegarle, el que al verse acometido y con el fin de defenderse, hizo uso rápidamente con la mano izquierda, no obstante ser diestro, de un revólver que sin licencia portaba y no fué ocupado, y lo disparó dos veces contra su agresor, alcanzándolo con los proyectiles y causándole dos heridas, una en la región homóplato izquierdo penetrante en el corazón y la otra en la inguinal, que le produjeron la muerte a los pocos momentos de haberlas recibido.

LA FALSIFICACION DE GIROS POSTALES

El Fiscal de la Audiencia ha interesado la pena de diez años de prisión, por los delitos de falsificación de giros postales y falsificación de sobres oficiales, para José Ramiro de la Torre, Rodolfo Suárez Gómez, Antonio Rodríguez Iriepa, Raúl Oro Bellido de Luna, Tulio Silvio Méndez Valdés, José Fernández Vargas, José García Llinas, Jorge Alvarez Miranda o Rafael Miranda Fernández, Manuel Benemelis o Bermúdez o Benítez, y José Fernández Remírez de Estenoz. Dichos procesados están acusados por el Fiscal de haberse puesto de acuerdo para defraudar al Estado cubano y al americano, expidiendo giros postales falsos y enviándolos en sobres imitando los oficiales, los que cobraron en Cuba y en los Estados Unidos, con lo que lucraron ellos mismos y los procesados rebeldes Antonio Narvaez Méndez o Navarro, José Pérez Castañeda y Jorge o John Gordon o San Spark o H. H. Preston.

VIDA MUNDIAL

Por TIBURCIO CASTAÑEDA

Continúa una violenta situación en Austria

Las noticias de Viena del día 12 del corriente mes nos dicen que ha habido explosiones de bombas para amedrentar a los extranjeros que acudieron a las fiestas de Salzburgo y al mismo tiempo contestar las amenazas del Canciller Dollfuss que dijo que se impondría la pena de muerte a los terroristas.

Algunos de éstos, colocaron una máquina infernal cerca de un ómnibus del hotel del Oso Negro, y extallar, produjo grandes daños en el edificio, hiriendo a 4 personas, dos de elas turistas.

En diversos puntos de Austria estallaron varias bombas que habían colocado los nazis.

El gobierno de Austria dictó una orden ese mismo día 12 diciendo que en esa clase de crímenes no se podrá imponer, en lo sucesivo, más que la pena de muerte, pero todavía se concederá una amnistía a los que entreguen sus explosivos, armas y municiones antes del término de tres dias.

Se ha notado que los tribunales de Austria no son tan rígidos respecto de los nazis terroristas, que con los socialistas.

Se dice que un nazi alemán, de Dresden, que llegó a Austria, hace un mes, con el propósito de asesinar al Canciller Dollfuss, fué denunciado a la Policía Austriaca por su propio padre, fué arrestado y delante del tribunal dijo que su propósito era rescatar a sus hermanos austriacos, de la tiranía de Dollfuss.

Preguntado por un miembro del tribunal si creía que Austria era una nación enemiga, contestó que sí, pero no quiso contestar sobre lo que hubiese acaecido a él si hubiese intentado cometer ese crimen en Alemania.

En Austria se le castigó con seis meses de cárcel. Pero tres jóvenes socialistas austriacos que se habían acercado a los raíles de un ferrocarril con intención de volarlo, fueron castigados a quince años de trabajos forzados, aunque no realizaron su crimen.

Una comisión nombrada por el Gabinete de Ministros de Austria fijará las penas que se impondrán a los que se valiesen de habitaciones y tiendas para sus crímenes.

Con motivo de las bombas arrojadas en Salzburg el día 12 del corriente siete nazis fueron detenidos, en espera de decidir si el Presidente Dollfuss que ha concentrado en sus manos divertos Ministerios puede imponer la pena de muerte.

Un nuevo cambio en el Ministerio del Presidente Dollfuss se ha realizado con el nombramiento del Mayor General Zenner para el puesto de Sub-Secretario de la Defensa, en cuyo desempeño estará a la vera del Presidente Doctor Dollfuss.

El Ministro de Austria en Berlín va a ser nombrado para un puesto del Gabinete en Austria.

Uno de los primeros asuntos de que se ocupará el Gabiente de Austria es organizar la Policía para que sea más eficaz.

El Mayor General, Emil Fey, que ostenta ahora el título de General Comisario extraordinario para tomar medidas drásticas de Seguridad fué uno de los que más trabajó para destruir el Marxismo en Austria.

En S.Francisco de California se registraron en 10 dias 25 casos de parálisis infantil

En el vapor «New Orleans» llegó a La Habana buen número de periodistas de aquella localidad, acompañados de sus familiares, y realizan su décima excursión de todos los años

VARIAS NOTICIAS DEL PUERTO DE LA HABANA

San Francisco de California, con más de un millón de habitantes, registró en la última decena del pasado mes de junio, 25 casos de poliomelitis, o parálisis infantil, la enfermedad que ha aparecido en la Habana con más de 10 casos, y que tanto tiene preocupada a nuestra población consciente.

De San Francisco tenemos frecuentes comunicaciones sobre el estado sanitario, si bien hay muchos días para cubrir la distancia, y además los barcos son inspeccionados por la sanidad norteamericana que actúa en Cristóbal.

Despedida al «Cristóbal Colón»

Ayer al medio día zarpó para New York, Coruña y demás escalas el trasatlántico español «Cristóbal Colón», que lleva carga general y numerosos pasajeros cuyos nombres ya publicamos con anterioridad.

Una nutrida y brillante representación de la colonia española, y especialmente, la gallega, acudió al muelle de San Francisco, donde estaba atracado el «Cristóbal Colón», para despedir al señor Pérez Cabo, Presidente del Centro Gallego, que embarcó en dicho barco.

El «Morro Castle»

El turbo eléctrico «Morro Castle», de la Ward Line, llegará hoy de New York, conduciendo carga general y 247 pasajeros, entre ellos los señores Octavio Campos; Miss F. Argüelles, Jorge Caso, Isaac Hernández, Fernando Larcada, Frank Mahoney, Presidente de la Compañía Cubana de Electricidad; Benjamín Méndez, Andrés Pérez, Miguel Pérez y familia; Martín Ruiz y señora Rosa Vázquez; Tomás Yánez, Antonio Rivas, Mrs. F. Quiñones y familia y otros.

El «Virginia»

Otro turbo eléctrico que arribará en la mañana de hoy, también de New York, es el «Virginia», de la Panamá Pacific Line, que trae 42 pasajeros para la Habana, y conduce 586 turistas que van a Cristóbal, Los Angeles y San Francisco.

Entre los pasajeros que viajan en este vapor figuran Mr. y Mrs. Joseph Norcht; Mr. y Mrs. Patrick McAvoy, del «Journal of Commerce»; Mr. y Mrs. E. D. Kingley, Presidente de la Kingley Navigation Co., de Vancouver; doctor y señora James T. Hasbrook; el capitán y señora Charles W. Karqker; Mr. y Mrs. H. Y. Walker, de la American Smelting Refining Co.; Miss Marie Phelan, familiar del general Phelan.

Lo sentimos

Ayer tarde tuvo efecto el sepelio de la que en vida fué ejemplar esposa y cariñosa madre, señora Armanda Cervera de Ors, víctima de traidora dolencia que la llevó a la tumba sin que los recursos de la ciencia ni el interés demostrado por sus familiares, pudieran lograr mejoría para el incurable mal.

El señor Miguel Ors, práctico del puerto y sus demás familiares fueron acompañados ayer tarde por numerosos amigos y compañeros, en la triste misión de darle sepultura.

En paz descanse y deseamos tanto a su viudo el señor Ors, como a sus demás familiares, resignación cristiana para soportar tan rudo golpe.

El «Cuba»

De Puerto Rico, Santo Domingo y Santiago de Cuba, llegó ayer el vapor de bandera nacional «Cuba», que trajo carga general y pasajeros, entre ellos los señores León Lesmee, Lorenzo Martorell, María Cecilia Toro, Estela Almorales, Elena Martínez y otros.

La recaudación

La Aduana de la Habana recaudó ayer la cantidad de 93.499 pesos con 31 centavos.

El «P. Adams»

De New York llegó ayer el vapor americano «P. Adams», que trajo carga, dos pasajeros para la Habana, Hesel Shelley e hijo, y conduce 133 pasajeros, todos turistas, entre ellos el príncipe alemán Karl von Shoenburg Waldenburg, quien se dirige a Italia.

Una excursión de periodistas

El vapor americano «Sixaola» llegó ayer de New Orleans, conduciendo carga general, 4 pasajeros para la Habana y conduce carga y 78 pasajeros, en su mayor parte miembros del periódico «New Orleans Item Tribune» y familiares de aquéllos, que realizan su décima excursión anual.

Para la Habana llegaron Charles H. Beattli, William J. Furlong y señora y Russ Kingley.

El «Belize»

De Jacksonville llegó ayer el vapor americano «Belize».

El «Joseph R. Parrot»

El ferry «Joseph R. Parrot» llegó ayer de Key West con wagones de cargag eneral.

BARCOS QUE SE ESPERAN

Julio 17: Virginia, de New York; Morro Castle, de New York; Cuba, de Tampa.

Julio 18: No se esperan barcos de pasaje..

Julio 19:Sierra Ventana, de Veracruz; Munargo, de Miami; Veragua, de Cristóbal.

Julio 20: Aussa, de Galveston; Cuba, de Tampa; Contessa, de New Orleans, Penssylvania, de San Francisco; Santa Rita, de Valparaíso; Metapan, de Tela.

Julio 21: Oriente, de New York; Orizaba, de Veracruz..

AUTOPSIADA OTRA VI... DEL ATAQUE CRIMINAL ... CONCENTRACION ABECE...

Los médicos de guardia en... crocomio, practicaron ayer... topsia al cadáver del ... Alvarez Gallo, vecino de ... cisco 26, que falleció a co... cia de las heridas que ... día 17 del pasado mes ... cuando la Concentración ... ria.

Informaron los forenses que... dáver presentaba un balazo... nuca, a consecuencia de ... rida falleció.

Con lo actuado se le dió... al Dr. Morales del Castillo, ... noce de estos hechos.

Para los aficionados a la fotografía...

Cualquier trabajo fotográfico de revelado, impresión y ampliación que se nos entregue antes de las 12 m., está terminado a las 5 p. m. del mismo día, garantizando — al mismo tiempo que la rapidez en la ejecución — el esmero, pulcritud y perfección que caracterizan a nuestro Laboratorio Fotográfico.

DEPTO. DE KODAK — PLANTA BAJA

El Encanto

VINE VI VENCI

JULIO EL MES DE El Encanto

MAGNAS OFERTAS EN TODOS LOS DEPARTAMENTOS

Una Oferta que constituye en sí sola una sensación:

99 cts

LASTEX

TAMAÑOS: pequeño, mediano y grande.

SEGUNDO PISO.

El Encanto

El Departamento Postal servirá a usted inmediatamente cualquiera de los artículos anunciados.

M.E.C.D. 2016

9A SECCION

TELEFONOS:
Dirección. . . . A-3577
Jefe de Redacción. A-3205
Sección de Sports. M-7912

DIARIO DE LA MARINA

TELEFONOS:
Quejas. M-7911
A. Clasificados . . A-3333
Agencia Mariano FO-7380

9A SECCION

AÑO CII — ACOGIDO A LA FRANQUICIA POSTAL — LA HABANA, MARTES, 17 DE JULIO DE 1934 — EL PERIODICO MAS ANTIGUO DE CUBA — PAGINA ONCE

LA ACTUALIDAD

MONUMENTO A BARBERAN Y COLLAR

Por León ICHASO

...paña proyecta erigir a Barbe- ... Collar un monumento digno ... memoria. Es don Pío Fernán- ... Mulero, Presidente de la Fe- ...ción Aeronáutica Española el ...tor de esta idea. La patroci- ... Presidente señor Alcalá Za- ...

...su exposición, el señor Fer- ...z Mulero llama a la gigante ...a de los pilotos del "Cuatro ..." la mayor aventura españo- ... mayor vuelo sobre el mar, ...a de ser clasificado como el ...lo de los realizados en el ...".

...yeron Barberán y Collar—di- ...o uno de sus párrafos dicha ...sición.— El mar tragó sus ...os y la frágil armazón de su ...o, que era demasiado débil ...sustentar tanto valor y de- ... sólo flotando como una mo- ...a lápida, la corona funeraria ...n neumático. Pero las olas, ...rarse, no han podido borrar ...mbres ni el recuerdo y Espa- ...a que no puede honrar los ...os de sus héroes, no puede de- ...en olvido. Es preciso que un ...mento perpetúe el magnífico ... de aquellos dos españoles».

...roto por lo tanto España la ...indiferencia y pasividad res- ...a la glorificación de los in- ...os aviadores españoles. Ya ...o puede grabar sus nombres ... su tumba, los imprimirá para ...mortalidad en el monumento ...in duda, se les ha de levantar ...mente en su Patria, a la cual ... prestigiaron con su proeza.

...ba, que fué la meta del vuelo ...derable, que echó todas sus ... por las ventanas y todos sus ...ones a repique para homena- ...s y que juntamente con Méjico, ...a duelo indefinido por la tra- ... en las almas de cada uno de ...ciudadanos y de cada uno ...s españoles, claro está que no ...e sepultar la memoria de Bar- ... y Collar bajo los escombros ...glorioso avión. Dos cubanos, ...ñeros nuestros, Ricardo Vi- ... y Francisco Bedriñana ofren- ...r a su memoria su homenaje ...Odisea del Cuatro Vientos», en ...e con la síntesis más precisa y ...a vivificaron los días de triun- ...fe «hossannas» y los de las lar- ...ngustias y desesperanzas con ...os homéricos aeronautas pasa- ...el Tabor al Calvario.

...paró en esto el homenaje pós- ...de Cuba. Uno de los autores ...te libro, Ricardo Villares, en el ...ado panegírico comentado ya ...osotros, con que desde una es- ...n radioemisora enalteció férvi- ...nte el incomparable vuelo en ...versario de su realización, ins- ...ó el «Día de Barberán y Co- ... en el que todos los años se ...rá el recuerdo de la insupera- ...azaña y de la eternamente llo- ... tragedia.

...ro la celebración de este «Día ...Barberán y Collar» necesita algo ...o concrete y lo simbolice: un ..., un monumento que recoja y ...e la hazaña y la tragedia; un ... donde se lleven, a falta de ..., las flores y coronas del re- ...do y de la devoción.

...e donde ha de salir ese mo- ...nto? Ya nosotros lanzamos ...a idea sobre este asunto al ... el citado discurso de Ricardo ...es. España se prepara ya ofi- ...ente para erigirlo. En Méjico ...ció también ya entre los espa- ..., según informes que han lle- ... a nosotros, el proyecto de una ... que perpetúe los nombres de ...dos enormes pilotos. En Cuba, ...es lógico y natural que las so- ...dades españolas, correspondien- ...a la hidalga y fraterna actua- ...del creador del «Día de Bar- ...n y Collar» procedan a inmor- ...ar también gráficamente su ha- ...).

...sotros podemos responder a ...os por cartas nos dirigen pre- ...as sobre este asunto que no es ...diferencia la que demora el ...rdo firme de las aludidas so- ...dades sobre la glorificación grá- ...a de la proeza del «Cuatro Vien- ... Si así ocurriese, nosotros se- ...os los primeros en censurarla ...a misma sinceridad con que elo- ...os siempre que se nos brinda ...casión, sus gestiones patrióti- ...amente meritorias. Esperan las so- ...dades españolas su momento opor- ... para la glorificación gráfica de ...erán y Collar que tanto la me- ... y que ellas tan vehemente an- ... En cuestiones de esta clase ...an quedado nunca atrás las so- ...dades españolas. No han de ha- ...una excepción de esta regla con ...erán y Collar.

MUEBLES A PLAZOS
El mejor surtido en juegos de cuarto, sala, comedor y recibidor. Atractivas facilidades de pago.
"EL CAPRICHO" NEPTUNO 64, ESQ. A SAN NICOLAS

APLAZADA NUEVAMENTE LA SOLUCION DEL PROBLEMA DE CATALUÑA

Asuntos de Marruecos, Guinea y Fernando Póo ocuparán en el verano al jefe del Gobierno

Los Ministros, por su parte, se ocuparán durante el receso en la reorganización de los servicios de aviación militar y dedicarán atención preferente a la cuestión arancelaria

MADRID, julio 16. (WP.)—El jefe del Gobierno, señor Samper, que no obstante el veraneo se ha prestado a trabajar continuamente, ocupándose de los asuntos políticos, especialmente del interior, ha manifestado hoy a los representantes de la prensa, que durante la semana que ahora comienza, se estudiarán distintas cuestiones relacionadas con el Protectorado de Africa, la colonia de Fernando Poo, y la Guinea Española.

Los ministros, agregó, se ocuparán también de la reorganización de los servicios de aviación militar.

No descuidará tampoco el Consejo de Ministros las cuestiones arancelarias, a la que dedicará preferente atención.

Respecto a los asuntos de política exterior, el Primer Ministro Samper, dijo a los representantes de la prensa, que es posible que el Ministro de Estado, señor Pita Romero, que se halla en Roma con el carácter de Embajador extraordinario, prolongue su estancia en la capital italiana varios meses.

Como el Ministro interino de Estado, señor Roca, se muestra agobiado de trabajo, es posible que se designe a otro Ministro para que lo sustituya en el despacho de los asuntos correspondientes a ese Ministerio.

NO PUDO TOMAR ACUERDOS LA DIPUTACION PERMANENTE

MADRID, julio 16. (AP.)—La Diputación permanente del Congreso se reunió hoy, teniendo que suspender la sesión, sin tomar acuerdos.

Los Diputados izquierdistas que forman parte de la citada comisión abandonaron la Cámara antes de que se sometiera a votación una proposición para que no se tratara ninguno de los asuntos que dejó pendiente el Congreso.

Los derechistas se opusieron a la proposición, la cual, de haberse puesto a votación hubiera sido desechada a causa de que éstos están en mayoría.

EL SERVICIO DE AGUA

BILBAO, julio 16 (SE.)—En las oficinas técnicas del Ayuntamiento de Bilbao celebró una reunión la subcomisión municipal de Agua, asistiendo a ella informadores de la Prensa. El teniente alcalde, señor Bilbao, expuso detenidamente todo lo relacionado con el abastecimiento de agua y la labor desarrollada por la subcomisión y los técnicos, haciendo resaltar que en los depósitos hay actualmente agua para abastecer a Bilbao durante doscientos días seguidos, sin restricciones, sin necesidad de reponerla, por lo cual no es de temer que pueda escasear el imprescindible líquido por mucho que pueda durar el estiaje.

En Agosto será inaugurado en La Coruña el monumento a la memoria de Curros Enríquez

Con motivo del incendio causado, como acto de sabotaje, en un establecimiento de Zaragoza, que ocasionó pérdidas por medio millón, la Cámara de Comercio eleva sus quejas

Curros Enríquez.

LA CORUÑA, julio 16. (SE.).—Estuvo en La Coruña, requerido por el alcalde y la junta de gobierno de la Academia Gallega, el escultor Francisco Asorey.

El señor Suárez Ferrín y la junta de aquella Corporación, celebraron una detenida entrevista con el notable artista, a fin de encontrar la fórmula para la terminación rápida de las obras de erección del monumento al gran poeta gallego Curros Enríquez.

Establecido un acuerdo definitivo, se imprimirá la máxima actividad a la obra y ésta quedará terminada totalmente en julio y dispuesta, por consiguiente, para ser inaugurada solemnemente en los primeros días de agosto.

Se proyecta que al acto inaugural asistan el Presidente de la República y el ministro de Instrucción Pública.

600,000 PESETAS DE PERDIDAS POR UN ACTO DE SABOTAJE

ZARAGOZA, julio 16. (SE.).—Las pérdidas causadas por el incendio ocasionado intencionadamente en el establecimiento del señor Pola, ascienden a 600,000 pesetas.

Los comerciantes se han reunido con objeto de adoptar medidas enérgicas para cortar estos continuos atentados.

La Cámara de Comercio se ha dirigido al Gobierno en el mismo sentido. Una de las medidas consiste, en retirar de todos los periódicos las órdenes de publicidad, ignorándose a qué puede obedecer la medida.

EN ALICANTE ES ATRACADO Y MUERTO EL PAGADOR DE UNA FABRICA

ALICANTE, julio 16. (SE.).—Cuando el empleado de la fábrica Crás, Francisco Alcaraz, marchaba en una tartana, portador de diez mil pesetas para jornales, que previamente había retirado de la sucursal del Banco, le salieron al paso unos pistoleros, en las inmediaciones de la estación de Andaluces, conminándolo para que les entregase aquella suma.

Como Alcaraz se resistiera le hicieron varios disparos hiriéndolo de gravedad.

Al ruido de las detonaciones acudieron varios empleados de la estación próxima, lo que determinó la huída de los atracadores, que no lograron apoderarse del dinero.

A última hora falleció el herido.

Una carga a los separatistas que arrancaron una tablilla que decía "Plaza de España"

El señor Lluhi, Consejero de Justicia de la Generalidad, que está en Madrid, para resolver el conflicto con el Poder Central, celebró entrevistas secretas con personalidades

BARCELONA, julio 16. (WP.)—Se ha aplazado el Consejo de la Generalidad de Cataluña que debía celebrarse hoy hasta que regrese de Madrid el consejero de Justicia, señor Lluhi.

Un grupo de separatistas catalanes arrancó de un tranvía la tablilla que decía «Plaza de España» y los guardias tuvieron que dar una carga para recuperarla colocándola en su sitio.

CONFERENCIA LLUHI CON PERSONALIDADES POLITICAS

MADRID, julio 16. (WP.)—El consejero de Justicia de la Generalidad de Cataluña, señor Lluhi, celebró hoy diversas conferencias con personalidades políticas.

Aunque todas ellas han guardado gran reserva acerca de los asuntos tratados en dichas entrevistas, se cree que las mismas estuvieron relacionadas con el pleito de la ley de cultivos.

Las personas bien enteradas dicen que el asunto se resolverá favorablemente.

CONFERENCIA ALBA Y EL JEFE DEL GOBIERNO

MADRID, julio 16. (WP.)—Esta tarde se reunió en el Congreso la diputación permanente de las Cortes, asistiendo los representantes de todos los partidos

También celebraron una conferencia en el edificio del Congreso el Presidente de la Cámara señor Santiago Alba y el jefe del Gobierno, señor Samper, sobre asuntos pendientes.

UN LOCO AGRESIVO SIEMBRA EL TERROR EN VIGO

VIGO, julio 16. (SE).—Desde hace varios días pasea por el término municipal de Lavadores un individuo, atacado de locura agresiva, provisto de un cuchillo de grandes dimensiones.

El pánico ha hecho presa en el vecindario.

A cerca de doce millones de pesetas sube el presupuesto para el occidente africano

El Centro de Turismo de San Sebastián está organizando una gran cabalgata que se celebrará el día 17 de Agosto, adjudicándose varios premios, el primero de 5,000 pesetas

MADRID, julio 16. (SE.))—El presidente del Consejo leyó el proyecto de presupuestos para las posesiones españolas del Africa occidental.

Para los gastos se concede un crédito por la suma de 11.781.036 pesetas.

La contribución territorial sobre riqueza rústica se satisfará como hasta ahora con una cuota fija de diez pesetas por hectárea y una suplementaria a razón de la cantidad que se determine en cada caso con relación a los productos obtenidos en los diferentes cultivos.

El cacao en grano y sin tostar procedente de aquellos territorios, despachado a partir del 1 de octubre, cada año satisfará al importarse a la Península e islas Baleares el derecho de 25 pesetas oro por cada cien kilos hasta la cantidad de 10.500 toneladas y el exceso a 150 pesetas oro.

LA CABALGATA QUE ORGANIZA EL CENTRO DEL TURISMO

SAN SEBASTIAN, julio 16. (SE.) El Centro de Atracción y Turismo ha convocado a los gremios y sociedades populares a una reunión para dar cuenta de sus propósitos de organizar el día 17 de agosto una gran cabalgata que reuna todas las condiciones de vistosa atracción que requiere el propósito de que sirva para atraer a un gran contingente de forasteros.

En San Sebastián ha de ser brillante el resultado de la feliz iniciativa del Centro de Turismo. Todos los gremios, todas las sociedades tomarán parte en la cabalgata.

Entre los atractivos que esto tiene para las sociedades figuran los premios que han de concederse para estimular la iniciativa y el buen busto. Para las carrozas habrá los siguientes premios:

El primero, de 5.000 pesetas.
El segundo, de 4.000.
El tercero, de 2.000.
El cuarto, de 1.000.
El quinto, de 1.000.

Para las comparsas hay un premio de 1.000 pesetas, otro de 500 y dos de 250.

DISTINCIONES PORTUGUESAS A ESPAÑOLES

LA CORUÑA, julio 16. (SE.)—El Diario Oficial de Lisboa publica una relación de condecoraciones concedidas a españoles. Entre ellas figuran las siguientes:

Orden militar del Cristo de Portugal.—Comendadores: Don Angel del Castillo López, el gobernador civil de Pontevedra, y don Emilio Garrido, alcalde de Vigo.

Oficial de la misma Orden, don Manuel Pérez Abalde, presidente de la Asociación Patronal de Vigo.

Orden Militar de Avis.—Oficial, don José Flórez Figueroa, capitán de Carabineros.

Orden Militar de Santiago de la Espada.—Gran Oficial: don Manuel Lorenzo Pardo, ingeniero.

Oficiales: Don Aurelio Rodríguez y don Amelio Caballero, ingenieros.

Orden del Mérito Agrícola.—Oficial: Don Santiago García Fuentes, ingeniero.

SE DETIENE A LOS QUE COLOCARON EL PETARDO EN EL CONGRESO

MADRID, julio 16. (SE.)—El petardo que estalló en el Congreso fué colocado en la fachada que da a la Carrera de San Jerónimo Lo pusieron allí dos individuos que, después de encender la mecha, desaparecieron rápidamente.

Un guardia que iba de paisano vió desde la plaza de las Cortes cómo dos individuos subían la escalinata y dejaban un objeto. Al poco tiempo estalló el petardo, y el guardia se quedó sorprendido cuando vió que los dos sujetos que colocaron la bomba se acercaban a el para preguntarle qué había pasado.

Un muchacho, hijo del cabo de la Guardia civil que presta servicio en el Congreso, vió arder la mecha y previno a los guardias. Cuando éstos se dirigían al lugar donde ocurrió la explosión vieron al guardia que estaba con los dos sujetos autores de la colocación del artefacto y los detuvieron. Dijeron llamarse Cándido Mazón Sainz, de 23 años, estudiante, y Ramón Anchutegui Zabala, de 24 años, tipógrafo.

Don Miguel Maura se muestra inconforme con la actuación del Gobierno del Sr. Samper

Dice que el Partido Conservador cumple fielmente todos los compromisos adquiridos el 14 de Abril y que está desligado de toda responsabilidad política. Aprobación de un Convenio

MADRID, julio 16. (WP.)—El jefe del diminuto Partido Conservador Republicano, don Miguel Maura, pronunció hoy un discurso diciendo, que la situación política presente difiere poco de la que existía en 1919.

Se muestra Maura en desacuerdo con la labor del Gobierno, incluso los presupuestos.

Dijo que el Partido Conservador sigue fielmente los compromisos contraídos el 14 de abril, agregando, que está desligado de toda responsabilidad política.

APROBADO EL CONVENIO INTERNACIONAL DE COMUNICACIONES

MADRID, julio 16. (WP.)—Se ha publicado hoy una ley aprobando el convenio internacional de Comunicaciones y el reglamento para su aplicación.

CONDECORACIONES A FUNCIONARIOS

MADRID, julio 16. (WP.) — El Gobierno ha concedido la Gran Cruz de Isabel la Católica al Secretario General de la Presidencia de la República, señor Rafael Sánchez Guerra y la Encomienda de la Orden de la República al Jefe del Gabinete de Prensa, señor Emilio Herrera.

También ha concedido el título de Oficial de la misma Orden al Secretario del Gabinete Diplomático, señor Iturralde.

Premio de 200,000 pts. por descubrir fuerte contrabando

Varias personalidades han sido absueltas en causa por delito contra el Gobierno

VALENCIA, julio 16. (SE.).—Se ha celebrado en Hacienda, presidida por el nuevo delegado, don Carlos Gutiérrez, la Junta administrativa que había de entender en el asunto del contrabando descubierto recientemente por el inspector de Policía don Trifón Escudero, auxiliado por las fuerzas de Carabineros, a las que acudió para incautarse de la mercancía.

Por la cuantía del tabaco y tener este asunto derivaciones penales, que arrancan de la madrugada en que se cometió violentamente el alijo, siendo desarmada en el puerto una pareja de carabineros, se ha acordado pase al Juzgado la causa, sin perjuicio de que sea abonado a los aprehensores la importante prima que la Hacienda señala en estos casos, y que en el actual representa un reparto que pasará de las 200,000 pesetas.

Los reos Carlos Pascual Portolés y Pedro Pascual Alamá, padre e hijo, arrendadores de la masía donde estaba escondido el tabaco, manifestaron que ignoraban la naturaleza de la mercancía, que les llevaron unos desconocidos.

SE CELEBRO EN MADRID LA VISTA DE UNA CAUSA

MADRID, julio 16. (SE.).—En la Sección Segunda de la Audiencia se celebró la vista de la causa por supuesto delito contra la forma de Gobierno contra el general Luis Orgás, y Luis Franco, Alfonso Barrera, Francisco Torralba, Luis Cola, Carlos Merino, José Zuzaola y Carlos Sabater.

Se les acusaba de haber tratado de derribar el régimen republicano valiéndose, para ello, de reuniones, aprovisionamientos de armas, publicación de la hoja «El Alacrán», etc.

Comparecieron como procesados Carlos Sabater y el general Orgás, pues los demás estaban amnistiados.

Negaron haber intervenido en los hechos.

La prueba testifical fué desfavorable y el fiscal, D. Mauricio Marino, retiró la acusación.

Se dictó sentencia absolutoria.

COBRARAN, HOY, MARTES, TODOS LOS JUBILADOS DEL RETIRO CIVIL

En el día de hoy martes se cursarán las órdenes de adelanto correspondiente para las atenciones de pago de las pensiones de los jubilados del Retiro Civil.

Con ese motivo, mañana miércoles, comenzarán los pagos en cada Secretaría a donde deben presentarse los retirados para hacer efectivos sus cheques.

Inaugurado ayer el ferrocarril de Ujo-Cabanaquinta

Gran animación en el barrio madrileño de Chamberí por lo de la verbena del Carmen

OVIEDO, julio 16. (WP.)—Se ha inaugurado hoy el ferrocarril de Ujo a Cabanaquinta, prolongación del Ferrocarril Vasco-Asturiano.

LA VERBENA DEL CARMEN EN EL BARRIO DE CHAMBERI

MADRID, julio 16. (WP).—Existe hoy una gran animación con motivo de la verbena del Carmen en el barrio de Camberí. Es imposible dar un paso por las calles de ese barrio, las cuales están congestionadas de público.

Las mujeres, que componen el principal acicate de esta fiesta, concurren a la misma ataviadas con mantones de Manila.

Cariñosamente despedidos los señores Pérez Cabo y García Lago, Directivos del C. Gallego

Embarcaron en el «Cristóbal Colón» rumbo a España. Muchos amigos fueron a despedirlos

Con motivo de su viaje a España, en el día de ayer, fueron despedidos por numerosos amigos y familiares los señores Jesús Pérez Cabo y Cayetano García Lago, presidente y tesorero, respectivamente, del Centro Gallego de la Habana. Este último es, además, presidente del Centro de Detallistas de Víveres. Y don Jesús Pérez Cabo es presidente, también, del Comité de Sociedades Españolas con Sanatorio.

Entre las distinguidas personalidades que se congregaron en el muelle para despedir a tan estimados caballeros, que embarcaron en el vapor «Cristóbal Colón» de la Trasatlántica Española, anotamos las siguientes: Evencio Rodríguez, presidente p. s. r. del Centro Gallego; José López Méndez, Ceferino Pérez, Gumersindo Iglesias, Juan Riveiro, Fernando Prego, Emilio Castrillón, presidente p. s. r. del Centro Asturiano; Vicente Fernández Riaño, presidente de Honor de dicha institución; Lucio Fuentes, presidente de «Juventud Asturiana»; Manuel Arnaldo, Manuel Méndez, Licenciado Secundino Baños, D. Ramón Alvarez, presidente de la Colonia Española de Cienfuegos; Arturo Sansores, don Jesús María Bouza, doctor Pedro Herrera Sotolongo, doctor Barrera. Director de «La Benéfica», y otros miembros del cuerpo facultativo; doctor Alfredo Blanco, secretario general del Centro Gallego; Francisco Naya, interventor; Francisco Sabín, José Cidre, Juan Domínguez, Jesús Peynó, Manuel Torres, Jesús Iglesias, Manuel Barreiro, doctor Pérez Moreno, Antonio Fernández, Gerardo Caamaño, José Mayobre y Antonio Docampo, pertenecientes a la Beneficencia Gallega; José María López, Carlos Martí, secretario de la Asociación de Dependientes; Eulogio Coira, M. Rodríguez, Secundino Sánchez, José Aixalá, ilustre colaborador del DIARIO DE LA MARINA, y otros muchos.

Reiteramos nuestro vehemente deseo de que los señores Pérez Cabo y García Lago, así como los distinguidos familiares que acompañan a éste, lleven feliz viaje y regresen pronto a Cuba, la tierra hermosa y hospitalaria, donde cuentan con extraordinarias simpatías.

En "La Cartuja" de Granada han hecho destrozos

Cruces y lápidas existentes en un cementerio q. fué de los jesuitas desaparecieron

GRANADA, julio 16. (SE.)—En virtud de denuncia formulada por el encargado de la finca «La Cartuja», que fué residencia de estudios de la Compañía de Jesús, se han hecho públicos los desmanes que allí se cometen por el populacho.

Desde primeros de mes grupos de mozalbetes y hombres irrumpieron en la finca, alegando que iban a bañarse en la huerta. Más tarde, para facilitar el acceso a la finca, abrieron un boquete en la tapia, que el encargado de la finca hizo cerrar con obra de mampostería. Los asaltantes, molestos por la medida, derribaron la obra y continuaron en sus invasiones, ocasionando innumerables destrozos en la parte destinada a cementerio, que los jesuitas tenían ed dicha finca. Los bárbaros han robado las modestas cruces de hierro que allí había y han profanado las sepulturas, destrozando cuantas lápidas encontraron. De esta manera se hace imposible la identificación de los restos de los cuerpos allí enterrados. Igual suerte han corrido los que estaban en los nichos adosados a las paredes. Una imagen de la Virgen, que había en el cementerio, ha sufrido grandes destrozos y otro tanto le ocurre a la capilla aneja, en la que tan solo ha quedado un Crucifijo. Además, han pretendido en sus excursiones irrumpir en el edificio, pero a pesar de sus esfuerzos, no han logrado forzar dos puertas que están protegidas por gruesas barras de hierro. El guarda de la finca, antiguo servidor de los jesuítas, cuantas veces ha intentado poner freno a estas salvajadas ha sido apedreado, operación que repitieron cuando el guarda acompañaba a un redactor de «Ideal», que había ido a comprobar los desmanes cometidos. El encargado de la finca ha denunciado estos hechos al gobernador civil y al rector de la Universidad, a la que fué cedido el edificio. Se mandó una pareja de la Guardia civil que permaneció en dicho lugar durante dos horas. Una vez que se retiró la fuerza es cuando se registró la pedrea antes mencionada.

SUSCRIBASE Y ANUNCIESE EN EL DIARIO DE LA MARINA

UNA BOMBA RECOGIDA POR UN MUCHACHO EN LA VIBORA

El menor Jesús Febles, vecino de Trinidad 60, ayer se encontró una potente bomba abandonada en la esquina de Tamarindo y la Línea del Ferrocarril, llevándola para su domicilio con el correspondiente asombro para sus familiares, que dándose cuenta del peligro que corrían, le dieron aviso de ello a la policía, personándose en la casa el Sargento Patterson, de la Duodécima Estación y el vigilante Barrios de la Sección de Explosivos. La bomba al ser examinada se comprobó, estaba compuesta de un niple de quince pulgadas de largo por dos y media de diámetro, conteniendo varias libras de dinamita y metralla.

Por renuncia del presidente de la Academia Gallega fué nombrado el Sr. Lugris Freire

La casa rectoral de Covas, en Vivero, provincia de Lugo, fué asaltada por dos individuos que maniataron al criado y dispararon sobre el sacerdote que se defendió a bastonazos

LA CORUÑA, julio 16. (SE).—Celebró junta ordinaria la Academia Gallega.

Lo presidió accidentalmente el señor Fernández Diéguez, y estuvieron presentes, además de los académicos numerarios residentes en la localidad, el también numerario don Ramón Otero Pedrayo, y representados la totalidad de los miembros de la Corporación.

Se dió cuenta de la dimisión que, por motivos de salud, ha presentado de la presidencia de la Academia, don Eladio Rodríguez González.

Fué aceptada con sentimiento esta renuncia y elegido por unanimidad presidente de la Academia don Manuel Lugrís Freire.

DOS INDIVIDUOS ASALTAN LA CASA RECTORAL DE COBAS (VIVERO) Y HIEREN AL CURA

LUGO, julio 16. (SE).—En la parroquia de Cobas, del municipio de Vivero, dos desconocidos sujetaron a Longinos Onega Vidal, de 16 años de edad, criado del cura párroco de aquella feligresía, cuando se encontraba en la casa rectoral.

Le encañonaron con dos pistolas y después de maniatarle le arrojaron sobre una cama, preguntándole en qué lugar guardaba el sacerdote el dinero.

Poco después, cuando se encontraban en esta faena, llegó el párroco D. Ceferino Lodos Bermúdez.

Los asaltantes les exigieron que levantase las manos, pero el cura se defendió de ellos a bastonazos.

Apagaron la luz e hicieron sobre él varios disparos.

El sacerdote pudo huir y refugiarse en la cuadra, saliendo después al campo.

Los sujetos en cuestión, al ver que el señor Lodos había desaparecido, aprovecharon el momento para huir.

El cura dió cuenta de lo ocurrido y manifestó haber creído reconocer a uno de los asaltantes, a Rodolfo Gil, de nacionalidad portuguesa.

En el portal de la casa se encontraron dos cápsulas de revólver, vacías, una cargada y una boina.

El señor Lodos Bermúdez, recibió una herida de bala en el metacarpio de la mano izquierda, con orificios de entrada y salida.

Después de varias pesquisas, la guardia civil de Vivero logró la detención de Rodolfo Gil, que cuenta 29 años de edad.

ROBO EN LA IGLESIA DE CANABAL (SOBER)

LUGO, julio 16. (SE).— Una de las pasadas noches fué robada la iglesia parroquial, en el municipio de Sober.

Los ladrones se llevaron un copón, un caliz y una cucharilla.

Se cree que han sido dos desconocidos que merodeaban por aquellos lugares, practicando la mendicidad y diciéndose obreros parados.

ALGUNOS DETALLES DE LO OCURRIDO EN SOBER

LUGO, julio 16. (SE).—Se conocen más detalles de lo sucedido días pasados en Sober.

Se sabe que al vecino de Villaoscura José Pérez Rodríguez, le fueron destrozados 430 pies de viña, en una finca de su propiedad, valorados en 8.680 pesetas.

También al vecino de San Martín de Anlló, Claudio Carnero le cortaron en otra finca 685 cepas, que se estiman en 13.700 pesetas.

El primero de los perjudicados es primer teniente del alcalde y el segundo concejal, ambos del Ayuntamiento de Sober, atribuyéndose el hecho a una venganza por rencillas políticas.

ASAMB. DE LA FEDERACION ESPAÑOLA DE INQUILINOS

MADRID, julio 14. (SE).—Se celebró en el teatro Victoria la clausura de la asamblea de la Federación Española de Asociaciones de Inquilinos.

Presidió el acto el señor Barrio Marayta, que comentó los acuerdos adoptados por la asamblea, haciendo resaltar los más importantes como la moratoria en el pago de alquileres y lamentándose de la poca concurrencia al acto.

Don Francisco Pérez Escobar, por Vizcaya, expuso el estado del problema, citando casos de desahucios llevados a cabo contra toda ley y propugnó por la derogación del decreto de alquileres del señor Albornoz.

Don Antonio Sánchez, por Castilla la Vieja, censuró también el citado decreto, y abogó por que los propietarios urbanos no tengan una renta en sus fincas superior al cinco por ciento, no como ahora, que en la mayoría de los casos excede de un 30 por ciento.

Dijo en vista de que no se les hace caso, no se deben pagar los alquileres.

El señor Joven, por la Federación, pidió apoyo para esta organización.

Don Juan Moreno Mateo, por Castilla la Nueva, atacó al Gobierno por no resolver este importante problema.

Finalmente, el señor Barrio Marayta hizo el resumen de los discursos.

Los Anaquiños D'A Terra en la Exposn. de Chicago

Especial para el DIARIO DE LA MARINA

La entidad coral de Madrid, titulada «Anaquiños d'a Terra» ha permanecido en la Villa Española de la Exposición de Chicago, por espacio de un mes, dando conciertos con bastante éxito.

Fueron contratados en Madrid a este objeto, pagándoseles el viaje de venir y regreso, e cual efectuarán el próximo día 21 que es la salida del primer vapor de la Compañía Trasatlántica, lamentándose muchísimo en la colonia de ésta, los deseos que han tenido de regresar tan precipitadamente, debido a que algunos de los componentes del orfeón, tienen familiares y sienten como es natural, la nostalgia de la patria, máxime cuando como es de suponer, era el primer viaje que daban.

La crítica se ha mostrado justa con ellos y los periódicos todos de Chicago les han dedicado sus más cálidos elogios.

Sus deseos de regresar pronto a sus hogares, les ocasionaba muchos disgustos, pues, no se encontraban con ánimo de nada y hay que tener en cuenta que a la salida de España, algún guazón les dijo el que no se dejaran explotar en los Estados Unidos, que aquí era el país del oro y que todo se pagaba, así que volverían con una fortuna si eran listos, siendo echada esta simiente en cabezas no muy despejadas en las cuales dió fruto y contagió a otros muchos, por lo cual, negábanse a cantar cuando se les ponía el trasmisor de radio, pues consideraban que eso que tanto les beneficiaba debería de ser pagado aparte, negáronse a ser retratados para los periódicos, pues consideraban de que por publicar sus retratos debían pagarles, y estas ideas daban por resultado una serie de conflictos en que tenía que intervenir el Sr. Don Sebastián de Romero, digno Cónsul en esta ciudad.

Estas pesadeces, como es natural, hacían mella en el ánimo de los americanos que les habían traído y que son los dueños de la Villa Española, ocasionándose reclamaciones de un lado y de otro en las que siempre ha tenido que intervenir el Cónsul, trabajando la mayoría de las veces hasta las once de la noche, estando considerado y querido en la colonia el Sr. de Romero, pues es el más activo y servicial de todos los cónsules que con anterioridad habíamos tenido en esta ciudad de Chicago.

Por fin, el día 2 del presente, y cuando más esperanzas había de que se les prorrogara el contrato, los dueños de la Villa, lo dieron por terminado con grandísimo sentimiento para los amantes del arte y de la música y a pesar de que tenían otro contrato ventajosísimo, preparado ya para una tournée por los Estados Unidos que les hubiera reportado unos miles de duros, el día 3 por la mañana se fueron para el barrio de Garry, en Indiana, donde existe una numerosa colonia, dando un concierto que les fué compensado con una colecta entre los concurrentes y luego siguieron en Bus hasta New York, dejando sin firmar el contrato que se les había preparado y que les beneficiaba, así como no esperando las noticias de Cuba, donde se les estaba trabajando con el Centro Gallego una actuación o dos antes de regresar a España.

Es de lamentar la rápida partida de estos jóvenes, entre los cuales sobresalían por sus voces el tenor Sr. Alejandro Rojo y el barítono Sr. del Val, que han cosechado aplausos y alabanzas de la crítica, así como el Director del Orfeón, Sr. Don Eduardo Dorado.

La colonia española de Chicago, vista la actividad del Sr. Romero en favorecer en todo a estos orfeonistas y sus trabajos a favor de los mismos, había acordado darle un banquete que no ha querido aceptar el Sr. de Romero, bajo la excusa de que lo que él hace es sólo cumplir con su deber, y los orfeonistas han manifestado antes de partir, que ellos gestionarán en Madrid un merecido ascenso para quien se ha portado con ellos no como un cónsul sino como un padre.

Chicago, 10 de Julio de 1934.

INAUGURACION DEL MUSEO VASCO EN BAYONA

SAN SEBASTIAN, julio 16. (WP) El Gobernador Cil de la provincia de Guipuzcoa se trasladó hoy a Bayona, para asistir a la inauguración del Museo Vasco.

Regresó el Gobernador altamente complacido de los agasajos de que fué objeto durante su estancia en Bayona.

Si el mal es del ESTOMAGO hígado, VESICULA COLITIS o intestinos
BISMAGEN
lo sanará.
(Venta en Farmacias). Pruébelo y bendecirá la hora en que decidió tomarlo.

M.E.C.D. 2016

DESDE EL BULL PEN

Le Roy Parmelee, está seguro de reportar buen beneficio a los «Gigantes» en el final de la season

(Por GALI)

Aunque todavía está por ganar su primer juego a los Gigantes, después de la operación que sufrió, Leroy Parmelee, lanzador estrella de Memphis, Bill Terry vive convencido de dos cosas: primero, que los Giants volverán este año a la serie mundial, y segundo, que cuando el team se vea forzado en las últimas semanas de la season, su pitching ha de ser un factor importante en la decisión del pennant... Parmelee, aunque vencido en las tres salidas que ha hecho, ha pitcheado bien, demostrando buena efectividad... La suerte ha sido lo único que no le ha acompañado, y todos son a creer que se pondrá de su parte justamente cuando más falta haga al New York... Para muchos, los Gigantes están ya en camino triunfal, directo hacia la serie mundial de base ball, sin embargo, la verdad es que el team no ha visto todavía la parte más difícil de la campaña... Cubs, Cardenales y Piratas, sus tres grandes rivales de la Liga Nacional, han sufrido ya sus contratiempos, y desde ahora en adelante deben jugar mejor base ball... Ellos, en cambio, han marchado con mucha suerte desde que se alzaron las cortinas de la season, y no se sabe qué les pasará cuando experimenten su natural slump... Incidentalmente, por New York están empezando a criticar a Bill Terry por el cambio que hizo en la primavera de George Watkins por George Davis... Todo se debe a que mientras Watkins sostiene un bajo porcentage de .257 en el circuito, Davis está haciendo primores en el Filadelfia, a donde fué enviado por los San Luis Cardenales... O-Doul, no será el mejor left fielder de la Liga Nacional, y según muchos, su labor defensiva es más pobre que nunca, pero su hitting le retiene en el ine up... O-Doul está bateando otra vez con la misma seguridad que le ayudó a ganar el champion bat de la Liga en 1930...

Por primera vez en su carrera, Henri Lou Gehrig, inicialista de los Yankees, estuvo a punto de atacar a un umpide el otro día, en uno de los juegos de la serie celebrada con el Detroit... Bateando sin nadie en las bases en el quinto inning del tercer game, Lou disparó un batazo enorme que pareció home run, pero después que le dió la vuelta al cuadro supo que el umpire había declarado foul la jugada... La decisión le cegó por completo y le hizo atacar al umpire, pero, afortunadamente, Dickey se interpuso y no ocurrió nada de lamentar... Freddie Lindstrom, cuya retirada del juego se anunció por toda la temporada a consecuencia de una fractura que experimentó en el dedo de la mano derecha, está mejorando por días y parece destinado a volver muy pronto al line up... En Polo Grounds hay un fanático que acude a todos los juegos provisto de un guante... Lo curioso del caso es que este buen señor se sitúa siempre por donde batean Ott, Terry y otros sluggers, y captura las pelotas que se batean de home run... Todo el mundo afirma que Mickey Cochrane es mejor manager que Bucky Harris... ¿Razón?... Que teniendo el mismo material ha sabido sacarle mejor partido al club... Harris no pudo pasar del quinto puesto, y Mickey se está sosteniendo en el top... Visto en el papel, los Tigres no parecen buenos para quedar más arriba del tercero o cuarto lugar, pero en el terreno trabajan como fieras y no permiten que nadie les robe la decisión de los games... Goose Goslin y Cochrane son las únicas adiciones que han hecho este año los Tigres a su line up de 1933, y sin embargo, los records dicen que están jugando mejor base ball.

Charley Grimm sigue trabajando bajo el fuego... Los Cubs están jugando mejor base ball; pero en Chicago insisten en que Donie Bush debe ser el director del equipo y no le perdona el menor movimiento que haga mal hecho... En consecuencia, se asegura que si el club no está en primer lugar en septiembre, Charley recibirá su pasaporte, dejándole el campo a Gabby Hartnett... Los Braves de Boston acaban de enviar al outfielder Ray Pepper a la Liga Internacional... Dicen que el muchacho podrá tener mucho de Raymond, pero trabaja con muy poca «Pepper» en el field... Phil Winetraub, un jardinero que pertenece a los Gigantes, sigue bateando como un demonio en el Nashville. Los últimos records le acreditan un porcentage de .453... Los Cubs están tratando de conseguir del club Toronto los servicios del infielder Joey Morrissey, que fué hace tiempo el short stop de los Reds de Cincinnatti... Después de un hermoso comienzo, el veterano Gleen Wright ha decaído completamente y ahora es un novato llamado Niemic, quien juega en el short stop del Kansas City, club que dirige Peckinpaugh.

NO CONCURRIRAN A VARADERO, EL PROXIMO DIA 29, LOS REMEROS DE CIENFUEGOS

Parece que dificultades de última hora han impedido la formación del crew. El próximo domingo se efectuarán, casi con seguridad, las regatas juniors entre el Yacht y Matanzas

(Por Rubén OTERO)

Es probable que el próximo domingo compitan en aguas habaneras los crews del Habana Yacht Club e Instituto de Matanzas.

La canoa Pocock de los Ases del Músculo, sufrió averías de consideración en el río San Juan, el domingo ocho, pero afortunadamente ya está arreglada la embarcación, gracias a Otero, el hábil carpintero de los yatistas.

Como los estudiantes que dirige Carlos Solomon han tenido más tiempo de entrenamiento, es de esperarse ofezcan una excelente demostración, caso de venir a la Habana.

De un momento a otro los señores Oscar Hernández Trelles, Presidente del H. Y. C. y Rafael Posso, Presidente de la Federación de Remos, decidirán sobre la regata de novicios.

Hay entusiasmo aquí principalmente en la numerosa colonia matancera.

Será la primera vez, que remeros de Matanzas luchen frente a la «vitrina» de la Capital.

Los muchachos del entusiasta Dr. Mario González Darna, enviaron hace días su inscripción a la Federación.

Ellos, tan solo aguardan el aviso de los habaneros.

VARADERO SE ACERCA

Estamos muy cerca de las grandes Regatas Nacionales de Remos: menos de quince días faltan.

Por correspondencia recibida en las oficinas del Comité Nacional de Regatas, se conoce de la decisión tomada por los cienfueguros de no concurrir este año a la Playa Azul.

Es fácil, pues, que los atletas de Fernandina de Jagua, vayan a Varadero.

Ignoramos, a ciencia cierta, la causa que ha hecho «rajarse» a los sureños.

Sin duda que el motivo no es carencia de ánimo, ni «respeto» a las tripulaciones enemigas.

Aunque muy lamentada la ausencia de Cienfuegos, parece que Varadero estará superior el 29 a otros años.

Matanzas llevará a los fueros del amigo Larrieu, un contingente «sonoro» de público.

Entre los novatos del Club Náutico y los del Instituto, existe una rivalidad espartana.

Cardeneses y yumurinos, se juegan hasta el último pelo, cada vez que entronizan sus fuerzas sportivas.

Solomon nos aseguró que su crew iba a dejar por casa de Pancho Bigotes a la gente de «Búffalo» Estévez.

Por otra parte, señores, el Yacht Club y el Tennis, son los eternos rivales del rowing.

Los remeros capitalinos embarcarán el jueves 26.

En el Club Náutico quedan pocas habitaciones disponibles, detalle que dice mucho en favor de lo que serán las máximas justas de remos y natación.

EN PLENA ACTIVIDAD

Los Campeones de Cuba en cuatro remos, quieren nuevamente conquistar la supremacía en la playa varaderista.

En el squad vedadista se nota un alto espíritu por el entrenamiento.

Los Marqueses aún no tienen seleccionado su bote. El head coach «Guabela» Aixalá practica distintas combinaciones con objeto de escoger los hombres más aptos del grupo.

Los hermanos Miguel y Víctor Mendoza, George Mac Donald, Alberto Fernández, Ralph Estrada y «Halley» Franca, son los candidatos a formar el «cuatro» azul.

En nuestra opinión el material es más selecto que el del año pasado.

«Halley» y Alberto Fernández, son los remeros más viejos del equipo.

El Habana Yacht Club mandará a la Playa Azul a su tripulación de novicios.

La retirada de Eddy Gato, Lorenzo del Portillo, Gabriel Vandama, «Bernie» y «Nato» Argüelles, obligan a los Ases a utilizar a los juniors.

Tal vez el «cuatro» sea reforzado con Rafael y «Cohete» Fernández, si los tiempos requieren mayor fuerza en la tripulación.

«Pillo» Morales, el stroke, ha estado enfermo estos días.

Rafael Fernández confía en el mejoramiento de sus discípulos, de aquí al día de la competencia.

¿LOS MARINOS REMAN?

No quisimos comentar en su oportunidad la noticia de que la Academia Naval concurriría a Varadero.

En primer término, Julito Argüelles no contaba en esa fecha con un shell.

En segundo plano, era extraño que Gato, Portillo, Vandama, «Bernie», Argüelles, etc., remeros del Yacht Club, fueran a remar esta temporada contra el Club que siempre defendieron.

Por lo que hemos podido palpar, la noticia se quedó en el área de los proyectos.

Ahora los marinos poseen una magnífica canoa y es seguro no regateen, por ausencia de remeros duchos en embarcaciones del tipo oficial.

Además, en quince días, no puede Julito preparar una tripulación con miras championables.

BILL BONTHRON EN INTERESANTE JUSTA

OXFORD, Inglaterra, julio 16. (AP).—Un team de track-men, formado por los mejores atletas de las Universidades de Cornell y Princeton, al frente de los cuales aparece el sensacional Bill Bonthron, el mejor corredor de milla de los Estados Unidos, ha llegado a esta ciudad para enfrentarse con el combinado de Oxford-Cambridge el próximo día 21. Bonthron ha llegado un tanto mal, debido a que la travesía le hizo mucho daño, pero se espera que esté bueno para hacer frente a Jack Lovelock, en el meet especial del día 21. Bonthron tiene un tiempo de 4:07:6 en la milla.

PERDIO EL DETROIT Y GANARON LOS YANKEES

PARECE QUE EL CREW DE CIENFUEGOS NO IRA A VARADERO ESTE AÑO

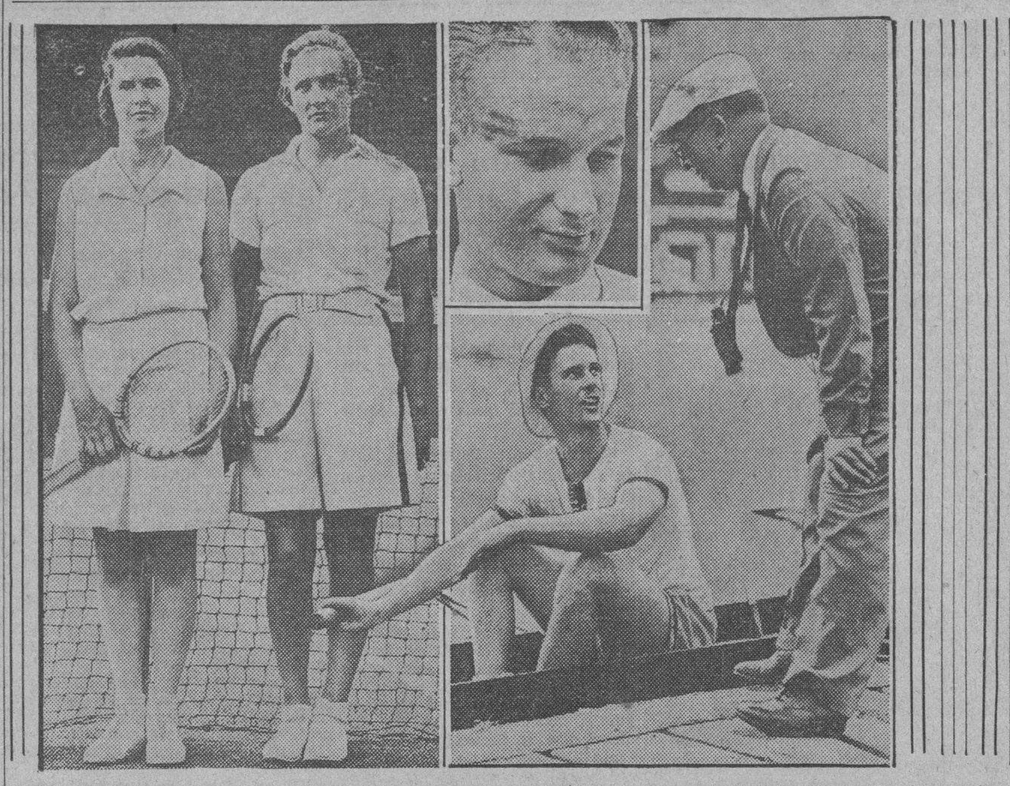

Una de las notas más salientes del último torneo de tennis celebrado en los courts de Wimbledon, fué sin duda alguna, el choque de Miss Helen Jacobs y Dorothy Round, en el que la última se apuntó una impresionante victoria sobre la campeona americana. Aquí vemos a las dos célebres tennistas, retratadas en el court, poco antes de iniciar su importante choque. En la misma combinación está Charlie Kocsis, un golfista de empuje de la Universidad de Michigan, que tiene todos los poquitos necesarios para resultar un nuevo Bobby Jones, y por último encontramos al head coach Still, de la Universidad de Oxford, dando instrucciones a su stroke, sobre la forma en que debe aumentar sus strokesen la próxima regata con Cambridge.

He aquí una interesante combinación fotográfica que abarca varios sectores importantes del mundo deportivo. En el extremo izquierdo aparece Al Olson, joven atleta de la Universidad de So California, que salta de los 25 pies en el salto largo con impulso: después nos encontramos con el Tío Robinson, ex manager de los Dodgers, paseando tranquilamente por Atlanta, Georgia, al cumplir los 70 años de edad, y por último Ossie Kuhel, inicialista de los Senadores, que está fuera de juego, lesionado.

SPORTS — DIARIO DE LA MARINA — SPORTS

PAGINA DOCE — LA HABANA, MARTES, 17 DE JULIO DE 1934 — AÑO CII

TOPICOS FUTBOLISTICOS

Por Peter

—¿Se podrá marchar Katzer?
—Un regalo de Almasqué.
—¡Hay que contribuir, Sres.!

Por última vez vamos a tratar sobre el asunto de Karoly Katzer, el tan desafortunado ex-gran equipier y buen preparador de jugadores que está pasando las de Caín, para poder reunir unos cuantos pesos con los cuales marcharse a su país, conjuntamente con su esposa y su pequeño hijo.

Dos veces ha tenido que posponer su viaje. La tercera fecha elegida ha sido la del día 19, pasado mañana, y por lo visto nos parece que va a tener que posponer su viaje nuevamente, o decidirse a hacerlo como quiera, pues si espera a más adelante, llegará a su país en el invierno, y sería jugar con la salud de su pequeño hijo, y también con la de su señora, cubana, que no está acostumbrada al clima de Hungría.

Karoly Katzer ha tenido muy poca suerte. Sus amigos, sobre todo los del Fortuna, no han correspondido a la invitación que le hiciéramos en repetidas ocasiones desde estas columnas, y a eso mas que nada vemos el fracaso de la recolecta que no ha podido llegar a los $150, que es lo mínimo que necesita el pobre Katzer para hacer el viaje, muy modestamente.

Muchos otros individuos, que no hicieron por el deporte del balón redondo en Cuba, ni la tercera parte de lo que ha hecho Karoly Katzer, tuvieron quien les tendiera la mano a la hora difícil y pudieron marcharse a su país sin mendigar a nadie, que es casi lo que está haciendo ya el más famoso de los jugadores de balompié que tuvo el Fortuna, y uno también, de los que más gloria y prestigio dió a la enseña blanqui-negra.

Hay algo más desconsolador aún, y es el caso de que el Fortuna, tenemos casi la seguridad, no liquidó del todo a su Entrenador, y si lo hiciera, pensamos nosotros, tal vez podría reunir de una vez lo que necesita para marcharse. Esto, realmente, es desconsolador, y sobre todo, para los que se quedan aquí trabajando por el deporte, y sin echarse nada en el bolsillo, como hacen otros. Porque bueno es que se sepa que aquí hay muchos deportistas, pero no todos son legítimos, ya que algunos de ellos sólo están en el deporte porque su lasca le sacan.

Este detalle es otro que pone de manifiesto el poco amor a la causa del balón que hay en el Fortuna. Algunos señores de esa sociedad se empeñan en hacer ver todo lo contrario, pero los hechos nos están dando la razón a nosotros y a los señores Enrique Fernández Parajón y Fernando García Mora, quienes hace varios meses declararon que en la sociedad de los ex-góticos había muerto casi todo el entusiasmo por la causa del balompié.

Recuerden, queridos lectores, lo que decimos a lo cimero de estas líneas, esta será la última vez que escribamos pidiendo para Katzer. Si queda por ahí algún aficionado piadoso y quiere mandarnos algo para Karoly Katzer, hágalo, que se lo agradeceremos nosotros en el alma, y se lo agradecerá también, eternamente, el mejor de todos los atletas que, vistiendo el jersey de la efe gótica, hizo por sacar invicta la bandera blanca y negra del Fortuna, en el campo de la Sabana, en Costa Rica, el año de 1925.

Mañana o pasado publicaremos la lista completa de los señores que han contribuido a la colecta. Sabemos que algo se está haciendo en «La Tropical y «La Polar» en beneficio de Katzer, y sabemos también que Galcerán, Curita y Mayola, entregaron algo para Karoly a Campa, a quien le suplicamos nos haga la entrega del dinero en el día de hoy, porque como ya queda dicho, este asunto tiene que terminar mañana.

El señor Almasqué, fortunista, distinguido sportman que con frecuencia vemos en nuestros estudios cerveceros, durante las justas futbolísticas, obsequió a Katzer con una caja de leche, para que no le falte alimento a su niño durante el viaje. Karoly Katzer nos encarga que en su nombre, demos las gracias al Presidente de la Compañía Nacional de Alimentos.

Desearíamos también que el amigo Enriquito Fernández y el camarada Fernando Gimenez nos hicieran entrega de lo que se comprometieron a dar en la colecta, cuando la iniciamos.

Es favor que desea agradecer a todos, el autor de estas líneas.

BASKET BALL, HOY, EN EL VEDADO TENNIS CLUB

Magnífico encuentro se ofrecerá esta noche en el floor del Vedado Tennis Club en opción al campeonato de basket ball que organizó la Liga Social de Amateurs. En el mismo han de medir sus fuerzas los equipos de la Whiz y Liceo de Regla, que se encuentran empatados en el primer lugar, y ésto dará lugar a un combate interesantísimo.

En el choque veremos en acción un team que pasa aceptablemente, de excelente team, buenos tiradores y bastante uniformidad en sus jugadas (el Liceo), frente a otro como la Whiz que se vale mas bien de sus frecuentes tiros al goal y de su enorme espíritu de batalla para ganar sus encuentros, y será curioso ver quién vence a quién. Para nosotros parece bueno el chance de la Whiz, sin embargo, nada puede asegurarse estando el Liceo en el mismo terreno.

En el primer turno se jugará un choque simpático, de verdadero interés.

BILLY TOWNSEND SE RETIRARA DEL BOXEO

VICTORIA, B. C. julio 16. (AP). Billy Townsend, que fué considerado una vez uno de los mejores prospectos de la clase welter, ha decidido abandonar definitivamente el ring. Billy dice haber hecho dinero suficiente para mantenerse lejos del cuadrilátero, y se propone establecer un negocio en Vancouver.

RESULTADO DE LOS JUEGOS EN LAS LIGAS MAYORES

		C.	H.	E.
Filadelfia	200 000 000	2	9	2
San Luis	000 021 00x	3	7	1

BATERIAS: Cain y Hayes; Newson y Hemsley.

		C.	H.	E.
New York	010 020 004	7	10	0
Cleveland	000 200 020	4	9	0

BATERIAS: Allen, Ruffing y Dickey, Lee, Winegarner, Brown y Myatt

		C.	H.	E.
Washington	100 004 500	10	13	0
Detroit	100 014 101	8	13	3

BATERIAS: Crowder, Burke, Mc Coll y Sewell; Hamlin, Auker, Marberry, Rorrell y Cochrane.

		C.	H.	E.
Boston	400 010 000	5	13	1
Chicago	110 000 110	4	8	3

BATERIAS: H. Johnson y R. Ferrell; Jones y Shea.

Segundo juego:

		C.	H.	E.
Boston	002 000 000	2	7	0
Chicago	001 101 001	4	8	3

BATERIAS: Welch, Rhodes y R. Ferrell; Earnshaw y Madjeski.

Cuando Cuba aparezca en el desfile inicial de los Terceros Juegos Deportivos Centroamericanos, más de ciento veinte atletas la estarán representando

Buen número tomará parte en las competencias de atletismo. Cerca de 25 mujeres estarán en el desfile. Un próximo viaje a El Salvador. F. Espino no nadará este año en Varadero

(Por DOMINO)

Cuando Cuba aparezca en el desfile inicial que como ceremonia de apertura ha de darse en el Stadium salvadoreño al ponerse en marcha los Terceros Juegos Deportivos Centro-Americanos en la primera quincena del próximo mes de diciembre, más de 120 atletas nos estarán representando y las naciones enemigas se preguntarán intrigadas cuántos de esos muchachos capturarán los primeros lugares en los distintos eventos que se anuncian.

Nuestro chance, contando con tan bello material, será de un millón de pesos, y el triunfo aparecerá realmente al alcance de nuestra mano como consecuencia de efectuarse los eventos en El Salvador, donde el clima no se presta para favorecer ni a Méjico ni a Panamá, nuestros dos rivales poderosos.

Estos 120 atletas de que hablamos estarán repartidos en esta forma:

Atletismo general	35
Base ball	16
Natación (hombres)	12
Basket ball (hombres)	8
Natación (femenina)	8
Basket femenino	8
Esgrima	7
Luchas	7
Tiro	6
Tennis (hombres)	3
Tennis femenino	3
Golf	2
Total	115

A este total, que es el que aparece oficialmente en las oficinas del Comité Olímpico, habrá que agregar algunos atletas más que, según idea del propio Comité, podrán aumentarse aprovechando la ayuda que ha de prestar la alcaldía.

Así, en atletismo irán 45 hombres en lugar de 32; en baseball podrán ir 18; en el basket masculino, 10: en la natación masculina podrán ir 16; en las luchas, 8; y podrán agregarse equipos de balompié (16 hombres); boxeo (8 hombres) y volley ball (8 hombres), lo cual elevará el total de atletas a ...166.

Este grupo, unido al cuerpo de coaches, delegados y representantes oficiales del Comité Olímpico, hará que la representación cubana pase de 200 personas en su excursión a El Salvador.

El Comité Olímpico tiene calculado el costo del viaje y estancia en el Salvador durante el mes de competencia, y se espera que todo costará alrededor de $24.000.

Viaje a Oriente

De mañana miércoles, al jueves por la tarde, embarcará en areplano rumbo a Oriente, el Ingeniero Miguel Angel Moenck, el coach Hogarthy y el comisionado de atletismo, Sr. Sordo. El propio Moenck nos dió la noticia ayer tarde en sus oficinas, asegurándonos de paso que en esta excursión quedará perfectamente arreglada la representación del Comité en Oriente y Camagüey.

Moenck, incidentalmente, nos habló del partido de balompié que presenció el domingo último en el Stadium de la Tropical, y después de aclaranos que «no era el primero que veía», puesto que durante las pasadas Olimpiadas presenció todos los que se efectuaron, aparte de otros que ha visto independientemente, nos dijo que era casi seguro el envío de un team de balompié a El Salvador, aunque no con carácter oficial.

Moenck está muy bien impresionado y cree que la alcaldía le facilitará el dinero que necesita para cubrir estos gastos.

Un viaje a El Salvador

Dentro de pocas semanas, posiblemente para los primeros días del entrante mes de agosto, el Ingeniero Moenck embarcará rumbo a El Salvador para cumplir un compromiso oficial de mucha importancia. Como miembro del Comité Permanente de los Juegos, Moenck necesita hacer entrega al Comité Olímpico de El Salvador el programa oficial de las competencias, discutiendo allí, sobre el terreno, todos los puntos importantes de las Olimpiadas. Delegaciones de todos los países estarán presentes, y una vez que se apruebe el programa oficial de los Juegos, retornará a la Habana y dejará que El Salvador se encargue del resto de la organización.

Una vez aprobado, el programa no podrá ser variado, y si se registra alguna alteración, cualquier nación podrá protestar la competencia, que será declarada a su favor si demuestra la alteración.

ANUNCIAN LOS DOBLE HEADERS FIJADOS PARA LA LIGA NACIONAL

NEW YORK, julio 16. (AP).—John Heydler, presidente de la Liga Nacional, ha anunciado hoy los nuevos doble header que ofrecerá la Liga durante los próximos meses de la temporada. Estos programas dobles son:

En Boston:—Julio 15, Pittsburgh; 18, Pittsburgh; 22, St. Louis; 25, Cincinnati; 29, Brooklyn; Agosto 1, New York.

En Brooklyn:—Julio 15, St. Louis; Septiembre 9, Cincinnati.

En New York:—Julio 17, Chicago.

En Filadelfia:—Julio 14, Cincinnati; Agosto 4, New York; Septiembre 10, St. Louis.

En Cincinnati:—Julio 31, Pittsburgh; Agosto 7, St. Louis; 15, Brooklyn.

En St. Louis:—Agosto 5, Pittsburgh; 12, Chicago; 19, Boston; 26, Brooklyn.

En Pittsburh:—Agosto 8, Chicago; 4, 11, Cincinnati; 15, New York; 28, Boston.

Gilberto Castillo, que próximamente se marchará para Europa, quiere llevarse el título de campeón de los feathers

Pero lo más probable es que el título se quede en poder de Arce, quien se encuentra en unas condiciones insuperables. Pelea que agradará a los aficionados. El Mudo contra M. Vázquez

Después del gran éxito que se anotaron los promotores de Miramar Garden el retropróximo pasado sábado, con la sensacional pelea Baby de la Paz-Sixtico Morales, éxito deportivo, donde el fanático salió altamente complacido del estupendo programa ofrecido, no podían esos promotores ofrecer otra pelea que no fuera una verdadera batalla como lo es sin duda alguna, el encuentro Gilberto Castillo-Prudencio Arce, por el Campeonato Feather-weight de Cuba, a 12 rounds, la cual ponen al alcance de los fanáticos el próximo sábado 21, en el ya remozado stadium de Prado y San Lázaro, donde diariamente se entrenan estas dos estrellas de nuestro ambiente pugilístico.

REFORMAS EN MIRAMAR GARDEN

Los fanáticos deben acudir todos los días a las tres de la tarde al bello stadium de Prado y San Lázaro, no sólo para apreciar las reformas que se están llevando a cabo en el local, si que también para presenciar el trainning de los protagonistas de este sensacional combate. Tanto Prudencio Arce, el muchacho que en los dos últimos años no ha perdido uno solo de sus encuentros, todos ellos pletóricos de emociones, demostradores de su vergüenza y de su agresividad; tanto Arce, repetimos, como Gilberto Castillo, el valiente oriental que no necesita de más presentación a nuestro público, ya que no ha perdido uno solo de sus combates en esta ciudad, se están preparando con todo el esmero y el interés que una pelea de campeonato merece.

POR QUE SE FIRMO EL BOUT

Esta pelea, que tanto interés ha despertado en nuestro ambiente pugilístico, se ha firmado única y exclusivamente por que en ella se discutirá el campeonato feather-weight de Cuba. Gilberto Castillo, que se encuentra en nuestra ciudad desde hace una semana, de paso para Europa, accedió a combatir en la Habana, por dos razones poderosas: primero, porque se trata de la discusión de un campeonato que siempre anheló tener; y segundo, por que su adversario lo es un muchacho de verdadero cartel, de sólida reputación y de verdadera simpatía entre los fanáticos. «Yo no hubiese peleado esta vez en la Habana, si no concurren esas dos circunstancias—nos declaró Castillito. Por que no quiero exponer mi cartel ante un hombre sin colorido, exponiéndome a dar una pelea mala que me anule en mi próxima tournée por Europa, por el pretexto tonto de ganar unos pesos. Prudencio Arce me gusta, porque es valiente y agresivo y por que cuenta con las simpatías de los fanáticos; si perdiera con él, perdería con un hombre bueno»...

«EL MUDO» EN OTRO STAR BOUT

El segundo star bout de la noche se encuentra a cargo del sensacional peleador de Casa Blanca, José Gandón, más conocido por Mudito de Casa Blanca». Gandón que ha ganado todos sus combates de manera espectacular, que se encuentra en la mejor forma de su vida, se batirá contra Manuel Vázquez o Battling Nelson, perándose uno de esos combates de sangre y fuego con que tiene acostumbrados a los fanáticos dinos.

Luis Abreu, más conocido en región camagüeyana por Kid formidable peso ligero que en su record peleas con Ba la Paz, Vicente Yince, René chez, Kid Carpentier y otras llas, debutará en el primer bout de este programa frente lé Vázquez, valiente peleador lén, que obligará al guajirito tenderse en serias considera

666

LIQUIDO O EN TABLETAS

Alivia el dolor de cabeza o neuralgia en 30 minutos. Detiene el catarro el primer día y la Malaria en tres días. Pomada 666 para el catarro. La fórmula medicinal de mayor rapidez que se conoce.

DECOROUS ESTU... HABIL AL APROVECH... SU BUEN CHAN...

Cuatro ejemplares tenían chance de ganar esa tante justa del program...

El triunfo de Decorous el go pasado resultó tras una tencia admirable en que cuat ballos tuvieron el chance de la justa. Pudiéramos decir co de los seis ejemplares que frentaron con el starter gozan posibilidades de victoria, tenie cuenta que Magic Arrow pa la punta y por lo tanto esa ventaja en las etapas de la competencia.

Cuando la jaca del Dr. A lanzó el último suspiro y co a rezagarse Thunder Speed la presidencia y todos los es dores, especialmente los que confiado en el triunfo de gua creyeron que la justa terminada y que ninguno otros podrían alcanzar a de Thunderstorm. Pero ésta fugazmente y su favoritismo justificó más que en el brev tante en que luchó por el prim gar, decayendo visiblemente demostración pobrísima, rara ta yegua que hasta hace po bía demostrado verdaderas ciones.

Entonces Surelyo y Al Livi fueron los que parecían con chance de triunfo. Pero en te del furlong ya el grupo se aumentado a tres y tres er que aspiraban a la victoria, sólo separaba cabeza y ca Surely y Al Livinston, mientra Decorous venía avanzando a máquina y estaba a una cabe hijo de Whisk. Y de ahí a la voló la yegua de Harwood par cer fácilmente en las última das.

La descalificación

Aplaudimos la descalificació Pantagruel por el evidente fo metido por su jinete, pero es ciso que los «stewards» man esta táctica en todas las jus siempre que el ejemplar em el dinero, como es natural. Es que no sólo cuando la infracc comete frente al gran stand la recta debe descalificarse. El hecho de cometerse un «foul» merecer ese castigo por parte jueces supremos de nuestro dromo y sobre todo sin ten cuenta si el caballo que mar delante y cerró a su rival podr ber ganado apesar del foul.

Porque hay que tener en cue solo que el ejemplar podía haber alcanzado la victoria, sin tar de evitar la posibilidad de desgracia como a veces ha es punto de ocurrir en nuestro dromo por los «tranques» de netes en distintos lugares pista.

Hay que descalificar cada ve hay un foul. Así el público dirá siempre, y siempre enco rá buena la decisión de los j

DERROTO EL "HISPANO" AL "LICEO DE BEJUCAL", 17 x 7

WHIZ Y REGLA SE ENFRENTARAN ESTA NOCHE EN EL FLOOR DEL VEDADO TENNIS CLUB

AMATEURS
Por DAN

...s justas de natación.
...s fechas oficiales.
...ente en la eliminación.

(Por DAN)

...o pudieron celebrarse las ...ciadas competencias del ...al meet de natación entre los ...cias de la Y. M. C. A. y del ...amar Yacht Club. Una re... ...stina enfermedad sufrida por ... de los mejores «swimmers» ... equipo de los Caleteros for... ... a la suspensión, sin que se ... oficialmente si los even... ... se han pospuesto para el ...rante domingo.

...ictor Echevarría, presidente ... la Federación de Natación ...comisionado olímpico del de...te, nos recordó ayer que las ...chas oficiales de las compe...cias que faltan por celebrar, ...es de entrar en la elimina... ...n olímpica, son:
...Julio 28: Justas nacionales de ...radero.
...Agosto 12: Competencias mix... ...en aguas del Miramar Yacht ...b.
...Agosto 18: Competencias mix... ...entre nadadores juniors en ...piscina del Hotel Nacional.
...Agosto 25: Competencias libres ...meninas en el Hotel Nacional.
...Septiembre 1: Competencias ...iors masculinas en el Hotel ...cional.

...Ya se recibió una inscripción ... la eliminatoria del basket ...ll olímpico. Un club de San... ...o de Cuba ha pedido su ins...pción, a reserva de confirmar... después por correo. Dentro ... dos o tres días daremos el ...mbre de los jugadores y del ...ach.

...Hace días dijimos que el Vi...lara Tennis Club estaba an...so de celebrar una serie con ... team que resulte triunfador ... el campeonoto de basket de Liga Social, y aun no se co...re respuesta de los oficiales de ...e circuito. ¿Qué pasa? ¿Es ...ue la Liga Social no quiere ex...nder su radio de acción, com...tiendo con equipos del inte...r? Nosotros creemos que una ...erie de esta índole resultaría ...teresantísima.

...Muchos consideran que Go...iarán es el rey de los optimis..., sin embargo, el popular Ma...lo sigue inspirado con sus lu...adores, y dice que cuando lle...ue el momento de embarcar ...ara el Salvador, Cuba tendrá ...na representación de Liga ...rande. Los muchachos realizan ...uy buenas prácticas sobre el ...chón del Dependientes y po... a poco van alcanzando su ...p-form.

...Teniendo Varadero a la vista, ... amigos de las sensaciones es... preparando ya sus excur...nes, y como a los locos que ...reside Martínez Conill no hay ...ien aventaje, sabemos que par... ellos—Hans Lademann y ...alito saldrán mañana miércoles ...umbo a la Playa Azul, haciendo ... excursión en un bote de solo ... pies de largo.
...Bon Voyage!

...Para seleccionar el team feme...ino de basket ball que ha de ...presentarnos en las Olimpia...as se hará una eliminación in...resante. Según piensa el comi...sionado Reguera, el team que ...alga airoso en el próximo cam...onato senior de la Asociación ...lética ganará el derecho de ...presentarnos en El Salvador, ...ogiéndose a ese fin sus cin... mejores jugadoras. Otras ...co serán agregadas al con...to y el coach lo designará ... Comité.

...El próximo sábado por la no..., a las nueve, tendrá lugar ... simpática demostración de ...feto con que el club Hispano ...iere obsequiar a sus jóvenes ...sketbolistas. En el club exis... bastante entusiasmo por esta ...eva reunión de tigres, y pa...e que se logrará un quorum ...mpleto.
...Tan pronto como el Alcalde ...este su cooperación al Comité ...mpico, se iniciará la organi...ación de los teams, y entonces ...á interesante ver como se ...jan los muchachos por inte...ar los equipos de volley ball, ...xco y bolo-pié.

...Alguien ha dicho que en el ...lompie existen más amateurs ...e en el basket ball, volley ball, ...tación y baseball... Nuestra ...ntestación es ésta: ¿Oh, Yeah?

...Vence hoy el plazo concedido ...or el Comité Olímpico para la ...scripción en la eliminatoria ...l basket ball olímpico. Nos ...nuncia el Comisionado que no ...abrá prórroga, así pues, acon...jamos a los interesados que ...rien sin falta su solicitud. ...espués resultará tarde, y serán ...uchos a lamentarse si no los ...man en consideración.

...Mañana miércoles tendremos ...uevos juegos de billar y squash ... el Miramar Yacht Club. El ... Armando Menocal, un en...siasta como pocos, nos dió ...er los juegos señalados, que ...on:

...SQUASH: ...Callada vs. Lehman; Cossio ... González; La Fé vs. Fernán...z de Castro y Duthil vs. Mar...

...BILLAR: ...Jordán vs. Castañeda; Cami... vs. Zayas; Gaspar Bettan...ourt vs. M. Domínguez; Me...deal vs. Villegas y Palacios vs. ...allada.

...¿Que le ocurre al club Yara ... el baseball? Habrá mal de ...ado en la novena?... Real...ente es curioso notar que el ...ub ha perdido cuatro matches ... sucesion, sin demostrar el ...ismo espíritu de batalla de ...eros veces. ...Con seguridad que debe ...aber algo «podrido» en el con...unto!

EN EL NOVENO EL NEW YORK HIZO 4 CARRERAS Y GANO

Participó en el rally del triunfo el veterano Combs, que disparó un «tubeyote»

CLEVELAND, julio 16. (AP).—Un rally de cuatro carreras en el inning de recoger los bates dió el triunfo a los Yankees sobre los Indios de Cleveland con score de 7 por 4. Los locales habían anotado dos carreras en el octavo, poniendo el juego 4 por 3 a su favor, pero el rally final de los Yankees fué definitivo y en él tomó su acción el veterano Combs, que salió a batear de emergente por Heffner y correspondió a los deseos de McCarthy con un tubey.

Véase el score:

NEW YORK	V.	C.	H.	O.	A.	E.
Crosetti, ss.	5	1	1	3	1	0
Saltzgaver, 3b.	3	0	1	2	0	0
Lazzeri, 2b.	0	1	0	1	4	0
Ruth, rf.	3	0	1	1	0	0
Gehrig, 1b.	4	0	0	8	0	0
Chapman, cf.	4	0	1	3	0	0
Dickey, c.	4	1	1	4	0	0
Hoag, lf., rf.	4	0	2	4	0	0
Heffener, 2b.	3	0	1	0	4	0
Combs, (1).	2	1	1	0	0	0
Allen, p.	3	1	1	2	2	0
Rolfe, ss.	0	1	0	0	1	0
Ruffing, p.	0	0	0	0	0	0
Totales	35	7	10	27	8	0

(1. Bateó por Heffener en el 9o.

CLEVELAND	V.	C.	H.	O.	A.	E.
Rice, rf.	5	0	1	4	0	0
Averill, cf.	1	2	0	2	0	0
Vosmik, lf.	4	0	0	2	0	0
Troski, 1b.	3	1	2	7	1	0
Hale, 2b.	4	0	1	4	2	0
Kamm, 3b.	4	0	1	1	1	0
Myatt, c.	4	0	2	5	0	0
Lee, p.	2	0	0	1	1	0
Burnett, (2).	1	0	1	0	0	0
Winegarner, p.	0	0	0	0	0	0
L. Brown, p.	0	0	0	0	0	0
Weiland, p.	0	0	0	0	0	0
Holland, (3).	0	0	0	0	0	0
Totales	33	4	9	27	10	0

(2) Bateó por Lee en el 7o.
(3) Bateó por Weiland en el 9o.

SUMARIO

Empujadores: Crosetti, Ruth 2, Chapman, Dickey, Heffener, Hoag, Trosky 2, Hale 2. Two base hits: Knickerbocker, Hale, Crosetti, Trosky, Combs. Home runs: Trosky. Bases robadas: Averill, Saltzgaver. Sacrifice hits: Vosmick. Double plays: Allen a Gehrig; Knickerbocker a Hale a Trosky 2. Quedados en bases: New York: 10; Cleveland: 9. Bases por bolas: Lee 3, Winegarner 1, Allen 4, L. Brown 4, Weiland 1, Ruffing 2. Struck outs: Lee 3, L. Brown 1, Allen 4. Hits a los pitchers: a Lee 8 en 7; a Winegarner, 2 en 1; a L. Brown, 0 en dos tercios; a Allen, 8 en 8; a Weiland, 0 en un tercio; a Ruffing, 1 en 1. Pitcher ganador: Allen. Pitcher perdedor: L. Brown.

Teniendo a Gallito Tamargo en una gran noche, ganó el Hispano, 17x7

Aún cuando no anotó un sólo goal, la veloz jugadora de Nardo Zapico estuvo en todas las jugadas y guió al team a la victoria. El Tous alcanzó su primer éxito

El Hispano derrotó anoche al team del Liceo de Bejucal con score de 17 por 7 en el partido más importante del programa ofrecido en el floor del VTC y puede afirmarse, cuando se cuente hoy la historia del encuentro, que fué Gallito Tamargo, y no otra, la responsable directa de que este hermoso triunfo cristalizara.

La veloz jugadora de Nardo Zapico, ofreciendo a los espectadores su mejor performance de la temporada, estuvo en todas las jugadas, en todos los momentos, y realizó los pases indicados para provocar el éxito de su team. En su score personal no aparecen canastas, sin embargo, todo el que fué anoche al Vedado sabe positivamente que el Hispano triunfó gracias a su poderoso concurso.

Onelia Ramos estuvo muy bien en el standing guard, Conchita Fernández y la debutante Bertha Figarola se portaron discretas en sus tiros al aro, pero, cuanto se diga en relación con la veloz «Gallito». La chiquilla parado con la realidad. La chiquilla fué la eje del éxito, y a ella corresponden hoy todos los honores.

En el game inicial se dió una sorpresa interesante cuando el Tous escogió tres tiempos extras, adicionales al tiempo regular, para vencer al team del colegio Estrella, con score de 8 por 6. Sobre esto tenemos algo que decir que dejaremos para comentar más extensamente mañana, pero desde ahora anticipamos que no estamos de acuerdo en eso de que a las mujeres, y juniors aún, se les haga trabajar en tan largo game para llegar a una decisión. Un vistazo a las reglas femeninas nos dirán mañana lo que hay de cierto en el particular.

Con motivo del triunfo del Hispano, ahora el Fortuna parece colocado en mejor posición, y si triunfa el miércoles frente al Liceo, estará prácticamente al borde del éxito final.

El Viejo de las Montañas.

HISPANO	Fig.	Fog.	FC.
C. Fernández, F.	2	3	2
B. Figarola, F.	3	2	3
M. García, C.	0	1	2
G. Tamargo, G.	0	1	1
O. Ramos, G.	0	0	2
M. Díaz Quibus, F.	0	0	2
M. L. Bonafonte, F.	0	0	0
Totales	5	7	13

BEJUCAL	Fig.	Fog.	FC.
Ch. Pérez, F.	1	0	2
L. González, F.	0	0	1
L. Pérez, C.	0	0	3
C. García, G.	1	1	2
E. Olivera, G.	0	2	3
L. Cabrera, F.	0	0	0
Totales	2	3	11

Primer half:
Hispano ... 12
Bejucal ... 3

Segundo half:
Hispano ... 5
Bejucal ... 4

Totales:
Hispano ... 17
Bejucal ... 7

Referee: Raúl Canosa.
Anotadores: Paco Muñoz y Pincho Rodríguez.
Cronometrista: J. Valdés Orta.
Umpire: Jorge Cancio.
Jugado en el flolor del Velado Tennis.
Fecha: Julio 16 de 1934.

D. TOUS	Fig.	Fog.	FC.
R. Verdez, F.	0	1	3
O. Tous, F.	1	1	0
M. Trueba, C.	0	0	1
C. Quintero, G.	0	2	0
M. Trueba, G.	0	0	0
O. Palacios, F.	1	0	1
M. Pendás, C.	0	0	1
Totales	2	4	6

C. ESTRELLA	Fig.	Fog.	FC.
A. Díaz, F.	1	0	2
M. Soler, F-G.	0	0	1
C. Calvo, C.	1	2	1
M. Escarpenter, G.	0	0	2
F. Viamontes, G-F.	0	0	3
Totales	2	2	9

Primer half:
D. Tous ... 5
C. Estrella ... 2

Segundo half:
D. Tous ... 3
C. Estrella ... 4

Totales:
D. Tous ... 8
C. Estrella ... 6

Referee: Raúl Canosa.
Anotadores: Paco Muñoz y Pincho Rodríguez.
Cronometrista: J. Valdés Orta.
Jugado en el floor del Vedado Tennis.
Fecha: Julio 16 de 1934.

Resultado de los juegos de ayer

EN LAS GRANDES LIGAS

LIGA NACIONAL

Un sólo juego que había anunciado en este circuito no se celebró porque parece que lo habían adelantado.

LIGA AMERICANA

San Luis, 3; Filadelfia, 2.
New York, 7; Cleveland, 4.
Washington, 10; Detroit, 8
Boston, 5; Chicago, 4.
Chicago, 4; Boston, 2.

ESTADO DE LOS CLUBS

LIGA NACIONAL Clubs:	G	P	Ave
New York	52	30	.634
Chicago	50	32	.610
San Luis	46	34	.575
Pittsburgh	41	37	.526
Boston	41	42	.494
Filadelfia	35	48	.422
Brooklyn	34	49	.410
Cincinnati	26	53	.329

LIGA AMERICANA Clubs:	G	P	Ave.
Detroit	51	31	.622
New York	49	30	.620
Boston	45	38	.542
Cleveland	42	38	.525
Washington	41	42	.494
San Luis	34	44	.436
Filadelfia	32	48	.400
Chicago	28	54	.341

JUEGOS SEÑALADOS PARA HOY

LIGA NACIONAL

Pittsburgh en Boston.
Cincinnati en Filadelfia.
San Luis en Brooklyn.
Chicago en New York.

LIGA AMERICANA

Boston en Chicago.
Washington en Detroit.
New York en Cleveland.
Filadelfia en San Luis.

FRONTON JAI-ALAI

Preparan para esta noche la lucha de una pareja fuerte contra un trío

Resultado de la función de anoche

Primer partido:

	Tantos.
Sarmiento y Lasa, blancos	27
Román y Paco, azules	30

Ganador: Azules.

Primera quiniela:

	Tantos.	Pagos.
Escarza	0	3.98
Román	0	12.96
Sarmiento	0	3.05
Martín	0	3.70
Esquivel	6	10.37
Adolfo	0	6.48

Ganador: Esquivel: 10.37.

Segundo partido:

	Tantos
Morales y Hugues, blancos	20
Ochoa y Escarza, azules	30

Ganador: Azules.

Segunda quiniela:

	Tantos.	Pagos.
Morales	0	15.86
Ochoa	3	7.93
Hugues	6	2.64
La Paz	0	3.17
Goyo	3	9.52
Salazar	0	5.28

Ganador: Hugues: 2.64.

Alguien nos ha hecho una pregunta curiosa: «¿Cuáles son los atletas de más colorido en cada sport? Y nuestra respuesta es:

Natación: Oscar Martínez Conill.

Baseball: Narciso Picazo.

Boxeo: William Othon.

Luchas: Negro Sarria.

Basket ball: Luis Rivas Vázquez.

Track y field: Armando Cuervo.

Ha quedado alguien fuera del tintero?

Mike González tuvo razón cuando protestó de una decisión de Klein

El tiempo, representado esta vez por el Presidente de la Liga Nacional, da la razón al cubano en una pelea que le echó al veterano umpire Klein. Pn match que se volverá a jugar

(Por Pedro GALIANA)

El veterano umpire Bill Klemm, de lla Liga Nacional, sabrá mucho de baseball y tendrá especial habilidad en cantar bolas y strikes, pero cuando se trata de interpretar las reglas del game, tiene que bajar la cabeza ante nuestro compatriota, Mike González.

Hace poco, celebrándose un importante encuentro entre los Cardenales de San Luis y los Cubs de Chicago, los Oseznos pusieron tres hombres en bases y un out, cuando Chuck Klein —en su turno al bate—elevó un fly que fué a caer a pocos pasos del ho-Delancey, perdió la bola con el aire Delancey, perdió la bolal con el aire que reinaba y dejó que le cayese a sus pies, y Klemm, que oficiaba en ese desafío, declaró bueno el batazo y dejó que Warneke anotase desde la tercera esquina.

Al lnotar la decisión de Klemm, nuestro compatriota, que estaba en la línea de coaching de tercera, corrió presuroso al home y protestó su fallo, alegando que—de acuerdo con las reglas—el batazo era un infield fly y por lo tanto, Klein resultaba out automáticamente.

Klemm no lo estimó así, y molesto quizás porque Mike y el manager Frisch le protestaron vigorosamente, les impuso una multa a cada uno, que fué pagada días después por el club.

Pero, el match quedó protestado en el acto, y ayer nos ha llegado un cable desde New York, donde se dice que el presidente Heydler, de la Liga Nacional, ha fallado a favor del San Luis, declarando con lugar la protesta. En consecuencia, el match tendrá que volverse a jugar desde el inning en que Klemm cometió su pifia—, el séptimo inning, con el score 4 por 1 a favor de los Cubs.

La carrera de Warneke es permitida debido a que el corredor se lanzó en pos del home a su cuenta y riesgo, tal como lo estipulan las reglas del game, pero el choque tendrá que jugarse antes del día 31 del presente mes de julio, en Chicago, y esto es lo importante para el San Luis.

Bill Klemm sabrá mucho de bolas y strikes, pero, Mike González es un as interpretando reglas y mientras no haya otro que le pueda ganar un punto, habrá que convenir que en Regla se cosecha algo más que buenos luchadores en la política.

El match jugado aquel día, bajo la protesta del San Luis, terminó con score de 7 por 2 a favor del Chicago.

PROGRAMA DEL FRONTON JAI ALAI PARA HOY

Programa para esta noche

Primer partido, a 30 tantos: Iturrino y Adolfo, blancos, contra Morales y Goyo, azules.

A sacar ambos del diez.

Primera quiniela, a seis tantos: Iturrino, Goyo, Adolfo, Esquivel, Iturriaga y Morales.

Segundo partido, a 30 tantos: Ferrer y La Paz, balncos, contra Aguiar, Iturriaga y Salazar, azules.

A sacar ambos del nueve y medio.

Segunda quiniela, a seis tantos: Ferrer, Aguiar, Salazar, La Paz, Creus y Mir.

Partieron anoche para Oriente los atletas del club "Náutico"

Con ellos salieron también Ignacio Herrera y su manager Firpo, que seguirán viaje a Jamaica

Anoche, a las diez, partieron para Santiago de Cuba los equipiers del Club Náutico, que vinieron a jugar el partido final del Campeonato Nacional, contra el Iberia, campeón de la Habana. A despedir a tan simpáticos atletas fueron muchos aficionados, algunos jugadores y el Secretario y Tesorero de la Asociación de Foot Ball de la República de Cuba.

Con los futbolistas se marcharon también el doble campeón de Cuba, de los pesos semi-completo y completo, Ignacio (Young) Herrera, y su manager y protector Manuel Sánchez (Firpo), quienes, después de pasar un día en Oriente, seguirán viaje a Jamaica, donde el primero tiene tres peleas en perspectiva.

Los futbolistas se marchan muy contentos. Ninguno tiene motivo de queja del comportamiento que se les ha dispensado en la Habana, tan satisfechos se marchan, que ya empezaron los pourparlers para que en el mes de octubre se repita el match Iberia-Náutico, bien en la Habana o bien en Santiago de Cuba.

El señor Arturo Ruiz, Delegado del Náutico, nos declaró momentos antes de partir, que tanto él como los atletas retornaban a su patio encantados de la vida. «Se nos ha tratado muy bien», nos dijo.

El Chino Delmonte fué el único que quedó en la Habana.

Deseamos un feliz viaje a los campeones orientales.

EL DETROIT FUE DERROTADO 10x8 POR WASHINGTON

Un rally de cinco carreras en el inning de la suerte, fué lo que propició el triunfo

DETROIT, julio 16. (AP).—Los Tigres del Detroit, actuales leaders de la Americana fueron batidos por los Senadores del Washington en el matche celebrado hoy aquí, con score de 10 por 8. Un rally de cinco carreras en el «Lucky Seventh», dió el márgen suficiente al Washington para salir airoso. En esa misma entrada el manager del team local sacó a Walker y Rome a batear de emergentes, pero ninguno respondió y sólo con una carrera pudieron ripostar. Un tercer emergente, Schuble, salió en el noveno, pero tampoco pudo hacer nada por la causa de Cochrane.

Ambos clubs batearon igual número de hits, figurando en el ljuego media docena de lanzadores, tres por cada team, siendo el ganalor Burke y Auker el perdedor.

A continuación el score:

WASHINGTON	V.	C.	H.	O.	A.	E.
Schulte, cf.	4	2	1	2	0	0
Myer, 2b.	6	0	3	1	3	0
Manush, lf.	6	0	1	3	0	0
Travis, 3b.	5	1	1	0	1	0
Cronin, ss.	4	1	1	2	2	0
Harris, rf.	4	1	1	2	0	0
Kress, 1b.	4	2	1	11	0	0
Sewell, c.	4	2	3	6	0	0
Crowder, p.	2	0	0	0	1	0
Burke, p.	1	1	1	0	1	0
McColl, p.	1	0	0	0	0	0
Totales	41	10	13	27	8	0

DETROIT	V.	C.	H.	O.	A.	E.
Fox, rf.	6	0	1	2	0	0
White, cf.	4	0	0	2	0	1
Goslin, lf.	5	2	2	2	0	0
Gehringer, 2b.	4	1	2	1	4	0
Rogell, ss.	3	1	0	3	4	1
Greenberg, 1b.	4	2	2	13	2	0
Cochrane, c.	3	2	2	2	0	0
Walker, (1).	1	0	0	0	0	0
Hayworth, c.	1	0	1	2	0	0
Owen, 3b.	4	0	3	0	3	0
Hamlin, p.	2	0	0	0	0	0
Auker, p.	0	0	0	0	0	0
Rowe, (2).	1	0	0	0	0	0
Sorrell, p.	0	0	0	0	1	1
Schuble, (3).	1	0	0	0	0	0
Totales	39	8	13	27	14	0

(1) Bateó por Cochrane en el 7o.
(2) Bateó por Marberry en el 7o.
(3) Bateó por Sorrell en el 9o.

SUMARIO

Empujadores: Travis, Gehringer, Fox, Kress 2, Burke 2, Sewell 2, Greenberg 2, Owen 2, Myer, Cronin, Schulte, Cochrane. Two base hits: Fox, Myer, Owen, Cronin. Three base hits: Gehringer, Burke, Goslin. Home runs: Kress, Sewell, Schulte, Greenberg. Sacrifice hits: Auker. Double plays: Greenberg, Rogell a Greenberg. Quedados en bases: Detroit: 11; Washington: 11. Base por bolas: Hamlin 2, Mc Coll 3, Crowder 2, Burke 2. Hits a los pitchers: a Hamlin, 5 en 5 y un tercio; a Auker, 4 en 1; a Marberry, 2 en dos tercios; a Sorrell, 2 en 2; a Crowder, 9 en 5; a Buker, 1 en 1 y un tercio; a McColl, 3 en 2 y dos tercios. Wild pitchers: Hamslin, Sorrell. Pitcher ganador: Burke. Pitcher perdedor: Auker.

Nadie se ha atrevido jamás a hacer semejante proposición nosotros...podemos hacerlo

Pruebe uno solo!

-y después... déjelos "si puede"

el recuerdo de su aroma

delicioso le hará volver a ellos.

Los cigarros Generes de Gener están elaborados con una picadura tan fuerte - hojas de tabaco seleccionadas del Hoyo de Monterrey - que pueden suplir - por su aroma y fortaleza a cualquier tabaco del mercado.
Si Vd. es un fumador de cigarros fuertes, pruebe - por una sola vez - los Generes de Gener... después, déjelos "si puede"... ¡El recuerdo de su aroma delicioso y agradable lo hará volver a ellos!

Generes de Gener

EL CIGARRO CUMBRE

Agencia Científica de Publicidad

M.E.C.D. 2016

LOS TENEDORES DE CUBA NO HICIERON OFERTAS AYER EN EL MERCADO DE CRUDOS DE N. YORK

Una sola venta fué reportada durante el día, consistente en 2,800 toneladas de Puerto Rico

Los futuros actuaron casi inactivos; pero los precios se sostuvieron durante la sesión de la Bolsa del Azúcar, y al cierre quedaron de iguales a un punto más alto que el viernes

El mercado de azúcares crudos para prontas entregas, ofreció ayer igual lentitud que durante la semana pasada. La posición de los compradores era la misma también: pagaban 3.15 por los libres de derechos, y 1.65 costo y flete por los de Cuba.

Solamente había ofrecidos 5.000 sacos de Puerto Rico y 4.200 toneladas de Filipinas, ex almacén New York, a las base de 3.18. No había cantidades determinadas de Cuba; pero parecía poderse obtener algunas de 1.72 a 1.75 costo y flete.

Así la posición de compradores y vendedores, llegó el mediodía sin que se hiciera una operación. Poco después se reportó que la American había comprado 2.800 toneladas de Puerto Rico, para ser despachadas el veintiuno de los corrientes, a la base de 3.15, que es también la cotización «spot» correspondiente al viernes de la semana pasada.

Las existencias de crudos en los almacenes afianzados de New York, eran ayer de 1.508.935 sacos, y el viernes de 1.492.594.

LOS FUTUROS. En la Bolsa de futuros la actividad fué casi nula. Y los precios quedaron al cierre de iguales a un punto más alto, con relación al cierre del viernes, como se verá a continuación:

	Cierre del 13	Cierre del 16
Julio	1.69	1.69
Septiembre	1.74	1.74
Diciembre	1.81	1.81
Enero	1.82	1.82
Marzo	1.85	1.86
Mayo	1.90	1.90
Julio, 1935	1.94	1.94

Las ventas durante la sesión, solamente sumaron 2.400 tons.

Mercado de Londres. Sostenido hasta el cierre. Había ofertas de crudos al equivalente de 0.93 y medio a bordo. Las cotizaciones del cierre de la Terminal, son éstas:

	Cierre del 13	Cierre del 16
Julio	4.7	4.8
Agosto	4.8 ½	4.8 ¼
Septiembre	4.8 ¾	4.9
Ocubre	4.9 ¼	4.9 ½
Diciembre	4.11	4.11
Marzo	5.1 ½	5.1 ½
Mayo	5.3 ¼	5.3 ¼

LA ZAFRA. El movimiento en los puertos de esta isla, según el departamento de estadística de Lamborn, durante la semana terminada el 14, fué éste:

	Tons.
Arribos	26.430
Exportación	72.430
Exist. puertos	648.801

DERRETIDOS Y ENTREGAS. Por catorce refinadores de los Estados Unidos:

	Derretidos
Enero 1 a julio 7, 1934	1.800.000
Igual período año pasado	2.010.000
Semana ter. julio 7, 1934	60.000
Igual sem. año pasado	65.000

	Entregas
Enero 1 a julio 7, 1934	1.811.881
Igual período año pasado	1.940.917
Semana ter. julio 7, 1934	53.765
Igual semana año pasado	80.648

Las toneladas «largas» y el valor en crudos.

LA CUOTA de Puerto Rico.—Cablegrafían de New York, informando que la cuota individual para los productores de azúcar de Puerto Rico espérase sea asignada hoy, según avisos recibidos por Farr y Co. El cable dice que el azúcar vendido en exceso de la cuota—pero no embarcado aún—será cancelado».

CONSUMO en Europa.—El consumo de azúcar en los 14 principales países europeos durante los nueve primeros meses del corriente año —zafra (Sep. 1934-Mayo 1934), ascendió a 5.355.449 toneladas de 2240 libras, valor azúcar crudo, compaeado con 5.172.696 toneladas, consumidas durante igual período de tiempo en la zafra pasada: un aumento de 182.753 toneladas o aproximadamente el 3.5 por ciento, según avisos recibidos desde Europa por Lamborn y Co., N. Y.

Las existencias de azúcares en mano para estos países en junio 1, 1934, era de aproximadamente 3.147.000 tons., comparado con 3.425.000 en la misma fecha del año próximo pasado; una baja de 278.000 toneladas, o un poco más del 8 por ciento. Los 14 países que se mencionan son: Austria, Bélgica, Bulgaria, Czecho-Slovakia, Francia, Alemania, Holanda, Hungría, el Estado Libre de Irlanda, Italia, Polonia, España, Suecia y el Reino Unido.

Cotizaciones

NUEVA YORK, julio 16. (AP.) Cotizaciones del cierre en la Bolsa de New York:

Acciones: 589.720
Bonos: 9.030.000

COTIZACION DE LA PESETA

La peseta española se cotizó al cierre del mercado ayer, a razón de 7.28.33.

COTIZACION DEL FRANCO

El franco francés se cotizó ayer al cierre del mercado, a razón de 15.12 por dólar.

COTIZACION DE LA LIBRA

La libra esterlina se cotizó ayer en el mercado local a $5.04⅝.

HABANA CLEARING HOUSE

Las compensaciones de cheques entre los Bancos asociados al Habana Clearing House se ascendieron en la liquidación de ayer a la suma de $1.326.332.17

Bolsa de la Habana

Cotización oficial al cierre de ayer, a las 2.30 p. m. en la Bolsa de la Habana

Bonos y Obligaciones

	Comp.	Vend.
República de Cuba:		
Speyer, 1904	93½	100
Deuda Int., 1905	58	64
Cuatro y medio, 1909	72	80
Morgan, 1914	94	102
Morgan, 5½, 1923. Ex.	73¾	77
O. Públicas, 5½, 1945	28	29½
Oblig. oro, 5½, 1935	22	40
Recibos de Depósitos de Obligaciones oro	12	22
Azúcar, 5½, 1940	77	—
Rep. Cuba, Morgan (Seriados) 5½% — 1927:		
G. Vence 1 julio 1934	72	—
H. Vence 1 julio 1935	60	75
I. Vence 1 julio 1936	60	73
J. Vence 1 julio 1937	60	70
Ayunt. Hab. 1a. Hip.	88	108
Ayunt. Hab. 2a. Hip.	88	108
Centro Asturiano	35	—
Banco Territorial, Ser. B	15	—
Cervecera	25	35
Cervecera (obli. no hip.)	8	10⅞
Gas	92	100
Hav. Elec. (Consol.)	40	44
Hav. Elec., Debentures (Oblig. no hip.)	9	9¾
Jarcia Matanzas	88	—
Edificio La Metropolitana, S.A.	15	—
Mercados de Abasto y Consumo 1a. Hip.	34	50
Nueva Fábrica de Hielo	80	—
Papelera Serie B D D	75	—
Teléfono	67	—
Unidos	15	—

Acciones

	Comp.	Vend.
Cervecera	29	50
F. C. Consolidados de Cuba, P	3¼	4
Cuba, R.R.	5	8½
Fibras y Jarcia	10	—
Hav. Elec. Utilities Co., P. 6 por 100	18	—
Hav. Elec. Utilities Co., P. 5 por 100	7	—
Hav. Elec. Railway Co., preferidas	5¼	8
Hav. Elec. Railway Co., comunes	¾	2
Jarcia, P	25	—
Jarcia P. Ex-Divdo. en Acciones	25	—
Jarcia, C	4	8
Licorera de Cuba	4¾	—
Metropolitan Auto	97	—
Naviera, P	8	12
Naviera, C	½	—
Nueva Fábrica de Hielo	100	—
Nueva Fábrica de Hielo, beneficiarias	20	—
Pesca, P	20	—
Pesca, C	4	—
Teléfono, P	24	35
Teléfono, C	7	—
Unidos	3	4½
Unión Oil	1	—

COTIZACION A UN MES FECHA

Ayer, a las 3.30 p. m.

Bonos y Obligaciones

	Comp.	Vend.
República de Cuba:		
Speyer, 5 por 100	94	98
Deuda Interior	59	65
Speyer, 4½ por 100	72¼	82
Morgan, 5 por 100	94	—
Morgan, 5½%, Ex.	74	80
O. Públicas, 1945	28½	29¼
Obligaciones oro	23	40
Recibos de Depósitos de Obligaciones oro	12	22
Azúcar	75	97
Julio 1934, G. Morgan	75	90
Julio 1935, H. Morgan	65	69
Julio 1936, I. Morgan	63	69
Julio 1937, J. Morgan	61	69
Ayuntamiento, 1a.	85	—
Ayuntamiento 2a.	85	—
Centro Asturiano	36	—
Cervecera Inter.	26½	40
Cervecera Inter. (Oblig. no hipt.)	8	11
Gas y Electricidad	90	102
Hav. Electric Ry. Co.	41	45
Hav. Elec. Ry. Com., (Oblig. no hip.)	9	9¾
Jarcia de Matanzas	90	102
Nueva Fábrica de Hielo	85	100
Pap. Cubana, Serie B	75	—
Cuban Telephone Co.	65	—
Unidos	12	—

Acciones

	Comp.	Vend.
Cervecera Inter.	25	50
F. C. Consol. (Pref.)	3¾	4
Cuba Railroad, Prefs.	5	8½
H. E. Utilities, Prf.	18	25
H. E. Utilities, Pretes.	7	—
Hav. Elec. Ry. Co., P	5¼	—
Jarcia, Pref.	25	—
Jarcia, Ex-Dvido. en acciones	25	—
Jarcia, comunes	4	8
Licorera de Cuba	5	8
Naviera, pref.	8	12
Naviera, com.	½	—
Nueva Fábrica de Hielo	100	—
Nueva Fábrica de Hielo, beneficiarias	20	—
Teléfonos, P	20	35
Ferrocarriles Unidos	3	—
Unión Oil Company	1	—

GODOY & MALARET — SEGUROS Y FIANZAS (Insurance and Bonding)
Teléfono M-9866
AGUIAR 77
HABANA, CUBA

MERCADO DE PIELES

Cierre ayer en New York, por el hilo directo de Fenner:

Año anterior:	
Septiembre	7.07
Diciembre	7.35
Marzo	7.45
Nuevo standard:	
Septiembre	8.10
Diciembre	8.30
Marzo	8.53

VALORES

Aunque se efectuaron algunas operaciones, fueron tan pocas que puede decirse que el mercado estuvo inactivo.

Los bonos de Obras Públicas actuaron algo pesados. Quietos los otros bonos de la República. Se cotizaron ex-cupón los de Morgan del 5½, de 1953. Soctenidos estuvieron los bonos y debentures de la Havana Electric. Con tendencia a mejorar las preferidas de los Ferrocarriles Consolidados de Cuba. Encalmados los demás valores.

El mercado cerró quieto y a la expectativa.

MERCADO DE METALES

Cierre ayer en New York, por el hilo directo de Luis Mendoza y Co.

Cobre, lb	7.45
Níquel, oz	35
Plata, oz	46⅝
Plomo, oz	3.75
Zinc, lb	4.65

MERCADO DE MANTECA

Cierre ayer en Chicago, por el hilo directo de Luis Mendoza y Co.

Julio	7.07
Septiembre	7.27
Diciembre	7.64
Granel	6.40

MERCADO DE CAFE

Cierre ayer, en New York, por el hilo directo de Luis Mendoza y Co.

Julio	7.60
Septiembre	7.64
Diciembre	7.75
Marzo	7.80
Mayo	7.90

Mermaron las exportaciones de aguardiente

Aumentaron las de asfalto. Sin importancia hasta ahora las exportaciones de nuestro café

Teniendo delante las recopilaciones que acaba de terminar el departamento de estadística de «Cuba Importadora e Industrial», hacemos las siguientes notas comparando las exportaciones de este año con las de 1933.

Ha tenido una baja considerable la exportación de aguardiente por la Habana, enel primer semestre del presente año, la que ha ascendido solo a 723.794 kilos, contra un millón 299.867 kilos, en igual semestre del pasado año.

El total exportado en 1933 por este puerto, ascendió a 2,212,296 kilos.

En las exportaciones de alcohol por la Habana se observa asimismo una baja en el primer semestre, en relación con igual período del año pasado.

Se ha exportado en dichos meses un total de 224,400 kilos, contra 344.964, kilos, en igual período de 1933.

Se ha establecido un record alto en la exportación de asfalto por el puerto de la Habana en junio pasado, alcanzando los embarques de este producto 1.100.273 kilos, o sea el mes más fuerte que se ha registra do por mucho tiempo, con excepción sólo de diciembre de 1933, en cuyo mes se exportaron por este puerto 1.400.548 kilos

En el primer semestre de éste año se lleva exportado por la Habana 2.709.792 kilos, aunque esta cantidad es inferior a las cifras de igual período de 1933, que ascendieron a 3.690.171 kilos.

No tienen hasta ahora importancia las exportaciones de café por la Habana en el primer semestre, en relación con años anteriores; registrándose sólo embarques por un total de 174.651 kilos contra 952.803 kilos en igual semestre de 1933.

PETICION DE LA CAMARA DE COMERCIO DE CIENFUEGOS

La Cámara de Comercio, Industria y Navegación de Cienfuegos ha dirigido un escrito al Secretario de Hacienda, apoyando integramente la gestión hecha hace días por la Cámara de Comercio Cubana, referente a que no se cobre el impuesto del uno y medio por ciento sobre los impuestos de consumo cuando sean éstos cargados aparte en las facturas.

LAS CORPORACIONES SE UNIRAN EN UNA SOLA ENTIDAD ECONOMICA

Se nos informa que en la reunión celebrada ayer por los delegados del Comité Conjunto de Corporaciones Económicas y de la Federación Nacional de Corporaciones, quedaron terminadas las bases para la unificación de las entidades agrupadas trimestre. Ayer envió otro escrito al y que muy pronto ha de comenzar a actuar la Unión Nacional de Corporaciones Económicas, con la finalidad que hemos dicho en anteriores informaciones.

Se hizo cargo de la presidencia del Centro de Detallistas, ayer el señor Francisco Arredondo

El ex-Presidente, Sr. Cayetano García Lago, embarcó ayer para España. Se le ofreció un banquete homenaje en el Hotel Plaza, al que asistieron representaciones de todas las clases mercantiles

Ayer se hizo cargo de la Presidencia del Centro de Détallistas de la Habana, el señor Francisco Arredonde, Vicepresidente de la antigua y mencionada corporación.

Sustituye el señor Arredondo al Presidente en propiedad señor Cayetano García Lago, que en la tarde de ayer embarcó para España en compañía de su señora esposa e hijos.

La despedida ofrecida al señor García Lago en los muelles, fué repetición de las demostraciones de afecto que horas antes recibiera durante el banquete-homenaje que habían organizado sus compañeros de Directiva y que tuvo efecto en el roof garden del hotel «Plaza».

Al acto, no obstante haberse pensado que fuera de carácter íntimo, es decir, que tomaran parte en él solamente los miembros de la Directiva y algunos asociados del «Centro de Detallistas», asistió la mayor parte de los amigos del festejado, que se cuentan por legiones entre la Industria, el Comercio y la colonia española, que se adhirieron al mismo para testimoniar su simpatía, calculándose en muy cerca de trescientos los comensales.

El señor Lucio Fuentes, designado por la Comisión Organizadora, con su fácil palabra ofreció el homenaje al señor García Lago, diciendo entre otras cosas, que quizás él fuera el menos indicado para ello, por el afecto y la gratitud que le guardaba al festejado, ya que no podía olvidar que cuando debido a sus luchas por la defensa de los intereses de los detallistas fué expulsado a España por el Gobierno de Machado, él (Cayetano) había sido el que mayor amparo había prestado a su familia. Terminando con un brindis por la feliz travesía de García Lago y su familia; porque al llegar a España encontrara gozando de plena salud a sus familiares todos, y porque al regresar a Cuba, encontrara a esta hospitalaria tierra, libre por completo de las luchas intestinas, ya que él sabía cuánto la amaba el señor García Lago.

Después que hicieron uso de la palabra los señores Infiesta y Alvarez, Presidentes, respectivamente, de la «Asociación de Detallistas de Víveres Unidos de la Habana» y del «Centro de Cafés», y el señor don Pepe Aixalá, Vicepresidente de «La Tropical», todos los cuales estuvieron muy acertados, usó de la palabra el festejado señor García Lago, quien visiblemente emocionado dijo, entre otras cosas: «Que en tocante a sociedades, para él no había más que dos amores: el «Centro de Detallistas» y el «Centro Gallego»; que a ellas había dedicado los mejores años de su vida, y que se sentía plenamente satisfecho de ello». Después de dar las gracias a todos los presentes, especialmente a sus compañeros de Directiva, recogiendo unas palabras del señor Infiesta, Presidente de la «Asociación de Detallistas» sobre la unión de las sociedades, dijo que nadie había tenidom ás interés que él en que esto fuera una hermosa realidad, por lo cual se encontraba laborando hasta esos momentos, dado su interés en que al cumplirse el Cincuentenario Social del «Centro de Detallistas» (en abril de 1935) no hubiera más que una sola sociedad de detallistas, abrigando la esperanza de que sus compañeros y amigos, en su ausencia continuaran los trabajos a tal finalidad, lo que él les rogaba como la mejor muestra de amistad que podían darle.

Posteriormente hablaron los señores Pérez Cabo y Castrillón, Presidentes, respectivamente, de los Centros Gallego y Asturiano, siendo muy aplaudidos; haciendo el resumen el culto y talentoso abogado del «Centro de Detallistas de la Habana» doctor Julio Alvarez Arcos, quien fué merecidamente ovacionado.

Para evitar omisiones, siempre enojosas, no publicamos la relación de los comensales, limitándonos sólo a reseñar los nombres de algunas de las personas que ocupaban la mesa presidencial. Se encontraban en ella, entre otros, los siguientes señores: el festejado, señor Cayetano García Lago, doctor Julio Alvarez Arcos, don Pepe Aixalá, Jesús Pérez Cabo, presidente del «Centro Gallego»; Evencio Rodríguez, Emilio Castrillón, presidente del «Centro Asturiano»; doctor Barreras, director de «La Benéfica»; Francisco Arredondo, Vicepresidente del «Centro de Detallistas»; Manuel Infiesta, presidente de la «Asociación de Detallistas de Víveres Unidos de la Habana»; Ramón Blanco Herrera; Lucio Fuentes, Francisco Moscoso y Francisco González, ex presidente y Secretario, respectivamente, de la «Asociación de Detallistas de Víveres Unidos»; Juan Sánchez de la Iglesia, en representación del señor Montes de Oca, presidente de la «Asociación de Cafés sin Alcohol»; S. Alvarez, presidente del «Centro de Cafés», y varias representaciones más de Asociaciones e Industrias.

Felicitamos a la Comisión Organizadora, principalmente a los señores José A. Ruidíaz, Manuel Alvarez, Jesús Illán y Juan C. Marcote, por la perfecta organización del acto, que verdaderamente resultó digno de la persona a quien se tributaba.

CAMBIOS

Tipos de venta al cierre, ayer, en Bancos de esta capital

New York, cable	1/10P.
New York, vista	1/10P.
Londres, cable	5.04¾
Londres, vista	5.04⅝
Madrid, cable	13.73
Madrid, vista	13.72
París, cable	6.61
París, vista	6.60½
Italia, cable	8.60
Italia, vista	8.59
Bélgica, cable	23.43
Bélgica, vista	23.42
Alemania, cable	38.45
Alemania, vista	38.43
Hong Kong, cable	38.05
Hong Kong, vista	38.00
Toronto, cable	1⅝P.
Toronto, vista	1¼P.
Buenos Aires, cable	25.05
Buenos Aires, vista	25.00
Amsterdam, cable	67.90
Amsterdam, vista	67.85
Zurich, cable	32.67
Zurich, vista	32.65

EMPRESA DIARIO DE LA MARINA S. A.

AVISO A LOS TENEDORES DE BONOS EMITIDOS POR $200.000.00

Se hace saber que el Cupón No. 2 de esta emisión de Bonos será pagado a partir del día 13 del presente mes de Julio, todos los días hábiles en la Oficina Principal de The National City Bank of New York, situada en Presidente Zayas esquina a Compostela, en esta ciudad

Habana, 12 de Julio de 1934.

hora del Detallista
trasmisiones diarias de 1 a 2 p. m
LA VOZ DE LAS ANTILLAS
910 Kilociclos
DIRECTOR:
Dr. FELIPE RIVERO

TABACO

Un lote de Remedios y otro de Partido —éste de bancos de la nueva cosecha—, fué todo lo que ayer pasó a terceras manos en el mercado local. La actividad estuvo en las entradas de tercios y pacas. En camiones y por ferrocarriles se recibieron las partidas siguientes:

De Guayos, para Ruisánchez y Compañía, 203.

De Zaza del Medio, para Cuervo y Altuve, 64.

De Placetas, para J. Cortés y Hermanos, 75.

De Encrucijada, para Menéndez y Compañía, 78.

De Florencia, para Julián Salcedo, 2.

De Iguará, para G. Acosta, 4

De Vega de Palmas, para H. Duys y Compañía, 125.

De Santa Clara, para sobrinos de Antero González, 195.

De San Diego del Valle, para los mismos sobrinos, 118.

De Camajuaní, para la general Cigar Company, 55.

De Jicotea, para Constantino González y Compañía, 122.

De Perea, para Elías García, 9.

De Esperanza, para H. Duys y Compañía, 100.

De Placetas, para los señores siguientes:

Manuel García Pulido, 166.
H. Duys y Compañía, 599.
Manuel A. Suárez, 111.
Junco y Compañía, 46.
Sobrinos de Antero, 168.

De Pinar del Río, para Domingo Méndez y Compañía, 49.

Del mismo lugar, para José González y Compañía, 14.

De Puerta de Golpe, para Cano y Hermanos, 138.

De San Juan y Martínez, para Fernández y Palicio, 282.

De Ovas, para Baldomero Fernández y Compañía, 92.

De Guane, para las «Regalías de El Cuño», 231.

De Consolación del Sur, para Menéndez y Compañía, 50.

También de Consolación, para Menéndez y Compañía, 80.

Del mismo Pinar para H. Duys y Compañía, 110.

También de Pinar, para las «Regalías del Cuño», 120.

De San Luis, Pinar del Río, para Toraño y Compañía, 55.

Del mismo San Luis, para H. Duys y Compañía, 100.

De Mendoza, para los señores siguientes:

Domingo Méndez y Compañía, 197.
Toraño y Compañía, 25.
Tabacalera Cubana, 231.
Menéndez y Compañía, 87.

CAMBIOS EN NEW YORK

Cierre ayer en New York, por el hilo directo de L. Mendoza y Co.

Libra esterlina	5.04
Franco	6.60
Peseta	13.69

MERCADO DE LA PLATA

Cierre ayer en New York, por el hilo directo de L. Mendoza y Co.

Julio	46.60
Septiembre	46.75
Diciembre	47.75

MERCADO DE ALGODON

Cierre ayer en New York, por el hilo directo de Luis Mendoza y Co.

Julio	12.98
Octubre	13.16
Diciembre	13.31
Enero	13.33
Marzo	13.41
Mayo	13.49

SE DIRIGE AL ALCALDE LA CAMARA DE COMERCIO REITERANDO UN ACUERDO

Interesándose porque los contribuyentes, que, por diversas circunstancias no han podido pagar sus contribuciones al Municipio, la Cámara Nacional de Comerciantes e Industriales se dirigió al Alcalde doctor Miguel Mariano Gómez, pidiéndole dispusiera que esos adeudos fueran satisfechos al pagarse el primer debe ser modificado el epígrafe nú. Alcalde la mencionada corporación, insistiendo en tal petición que, de ser atendida, beneficiaría tanto al contribuyente como al Municipio.

La mencionada corporación insiste también cerca del Alcalde, de que debe er modificado el epígrafe número 52 de la tarifa segunda de la Ley de Impuestos Municipales.

EL INSTITUTO AZUCARERO CELEBRO AYER REUNION

Durante la tarde y noche de ayer estuvieron reunidos los miembros del Instituto Cubano de Estabilización del Azúcar, cambiando impresiones sobre las instrucciones que llevarán los delegados cubanos a la junta extraordinaria del Consejo Internacional Azucarero que se celebrará el día treinta y uno del presente mes de julio.

Los delegados cubanos señores Casanova y García Beltrán, embarcarán mañana miércoles para Londres, por la vía de Miami.

BUFETE DE JOSE I. RIVERO
Notario: FELIPE RIVERO
Chacon No 25
HABANA
Teléfonos:
M-1472
A-8142

Consideramos como una demostración de confianza hacia nosotros que usted tenga sus negocios en este banco. Siempre nos proponemos hacernos merecedores de esa confianza prestándole algo más que el corriente servicio bancario. Usted es algo más que «una cuenta en nuestros libros». Usted es un cliente en cuyas necesidades y problemas de sus negocios, cuenta con nuestra decidida cooperación.

THE BANK OF NOVA SCOTIA
O'Reilly y Cuba, Oficios 28, Ave. de Italia 63, Padre Varela 650.
Camagüey, Cienfuegos, Manzanillo y Santiago de Cuba.

Bolsa de Nueva York

Cotización oficial al cierre de ayer, en la Bolsa de New York, recibida por el hilo directo de Fenner and Beane

ACERO.	
Am Rolling Mills	18⅝
Beth. Steel	32½
Byers (A. M.) Co	20⅛
Mc Kees Tin Plate	88⅛
Nat.l Steel	41⅝
Repub Steel	16
U. S. Steel	38¾
Vanadium	20⅝
ALIMENTOS	
Am. Beet Sugar	12¼
Am. Sugar	69½
Armour Ill A.	5¼
Armour Illa Pfr	69¼
Borden Co	27⅛
Canada Dry	20⅛
Coca Cola	135⅛
Corn Pro Ref.	68
Cuban Amer Sugar	8
Gen. Foods	31¼
Grt West Sugar	34
Manatí Sugar Pfr	—
Nat Biscuit	35
Nat. Dairy Prod	18⅜
Stand Brands	20¾
Sotuh Porto Rico	36¾
United Fruit	72½
AVIACION.	
Aviatión Corp	5⅝
Bendix Aviatión	14¼
Curtis Wright Corp	3
Douglas Aircraft	19⅛
North-Amer Aviat	4
Sperry Corp	8
United Aircrat.	17½
F. CARRILES Y EQUIPOS	
St. Louis and San Franc.	2½
Atchison	59⅛
Atlan. Coast Line	36
Balt and Ohio	21¾
Canadian Pac	13⅝
Ches and Ohio	46½
Cons de Cuba Pfr	3¼
Del and Hudson	51
Del Lack and Western	21
Erie	18
Creat Norther Ry	19½
Illinois Central	22¼
Northern Pac	21⅝
N. Y. Central	26½
Penn. R R.	29¼
Southern Pac	22½
Southern Ry	17¾
Unión Pacific	117
Amer Car. and Fdy	20⅝
Amer Locomotive	24
Baldwin Locomotive	10⅛
Gen. Ry Signal	34½
Pullman Inc	47⅞
PETROLEOS.	
Amerada Corp	49½
Atl Refining	25⅛
Cons. Oil	9¾
Cont Oil	19½
Ohio Oil	10⅝
Houston Oil	20¼
Philips. Petro	17
Pure Oil	10
Seab. Oil of Del	31¼
Texas Corp	23⅞
Tide Water Oil	11⅝
Socony Vacuum	15½
Stand. Oil N. J.	44¾
Stand. Oil Cal.	33¾
MOTORES Y ACCESORIOS.	
Auburn Auto Car	24
Bohn Aluminum	58½
Briggs Mfg	17
Chrysler Corp	40
El Auto Lite	21⅝
Firestone T Rubber	16⅞
Gen. Motors	30⅞
Goodrich	12⅛
Goodyear	[illegible]
Mack Truck	25½
Murray Corp	6¼
Nash Motors	16¾
Packard Motor	3½
Studebaker	4⅛
Timken Roller	29½
U. S. Rubber	17⅝
TABACOS	
Amer. Sumatra	19⅞
Amer. Tobacco B.	77½
Cons. Cigar.	41¾
Ligg and Myer B.	97
Reynolds Tob B	45⅝
QUIMICOS	
Air Reduction	99¾
Allied Chem	135¾
Amer. Com Alc	28
Col. Carbon	72⅛
Comm Solvents	21½
Du Pont de N.	90½
Freeport Texas	32⅝
Lambert Co The.	26
Nat. Dist Prod	20⅝
Texas Gulf.	32⅝
Union Carbide	44
U. S. Ind Alcoh	41¼
METALES	
Alaska Juneau	21¾
Amer Metal	21⅝
Anaconda	13¾
Cerro de Pasco	40½
Dome Mines	43⅝
Howe Sound Co	54½
Int. Nickel.	25½
Kennecott	21½
Mc Intire P. Mines	49
U. S. Smelt and Ref	136⅛
TIENDAS.	
Kresge S. S.	19
Groger Gr. and Bk	31¼
R H. Macy and Co	41
Montgomery Ward	28
Penney J. C.	60½
Safeway Store	51½
Sears Roebuck	43⅛
Woolworth	50⅛
SERVICIOS PUBLICOS.	
Amer, and Foreign Pow	7½
Amer. Power and Lght	6½
Amer. Tel and Tel	113½
Amer. Water works	18¾
Bklyn-Man.	40¼
Columbia Gas	10
Com and South	2
Cons Gas	32⅝
Elec. Power and Light	5¼
Interborough R. T. Co	8
Int Tel and Tel	12

Nat. Pow and Light	
Nor American	
Pub. Serv. N. J.	
Standard Gas	
United Corp	
United Gas and Imp	
Western Union	
MISCELANEAS.	
Adams Express	
Allis Chalmers	
Amer Can.	
Amer. Mch and Fdy	
Amer Radiator	
Burroughs Add	
Case J. I.	
Caterpillar T. C.	
Celanese Corp	
Com. Inv. Trust	
Congol Nairn	
Continental Can	
Deer and Co	
Eastman Kodak	
Fox Film Corp	
Foster Wheel	
Gen. Asphalt	
Gen. Electric	
Gillete	
Int Business	
Int. Cement	
Int Harvester	
Johns Manville	
Kelvinator	
Lehman Corp	
Libby Owen	
Liquid Carb	
Loews Inc.	
Nat. Cash Reg	
Otis Elevator	
Procter and Gam	
Radio Corp	
Radio Keith	
Remington Rand	
Simmons Co	
Warner Brothers	
Warren Brothers	
Westinghouse Elec	
BANCOS	**Comp**
Chemical	40
Nat-l City	27
Bankers Trust	63
Chase Nat-l.	28
Irving	16
Guaranty	360
Royal Bank	159
Fst. Nat-l B. Boston.	31

Bonos de Cuba

Cierre ayer, en New York, por el hilo directo de Luis Mendoza y Co.

	Comp
República de Cuba:	
Speyer, 5 por 100	91
Morgan, 5 por 100	94
Speyer, 4 y medio	72
Morgan, 5 y medio	73
O. Públicas, 5½	27
H. Elec. Ry. Co., 5%	38
H. Elec. Ry. Obli. 5½	8
Cuba Railroad, 5 por 100	27
Cuba Railroad, 7½	25
Cuba Northen, 5½	35
Eastern C. Sugar, 7½	14
Manatí Sugar, 7½	14
Int. Tel. and Telegraph cuatro y medio	68

El Oro y la Plata

Al cierre ayer del mercado del dinero, tomamos los siguientes datos:

Oro	
Compradores	61
Vendedores	62
Plata	
Compradores	
Vendedores	

MERCADO DE GRANOS

Cierre ayer en Chicago por el hilo directo de Luis Mendoza y Co.

Trigo	
Julio	
Septiembre	
Diciembre	
Maíz	
Julio	
Septiembre	
Diciembre	
Avena	
Septiembre	
Diciembre	
Trigo Winnipeg	
Julio	
Octubre	
Diciembre	
Centeno	
Diciembre	

"La Mutualidad Vidrial"

Sociedad de Seguros Mutuos contra Rotura de Vidrios

Manzana de Gómez 315

De orden del Sr. Presidente y acuerdo del Consejo de Dirección, se cita por este medio a todos los señores asociados de esta colectividad para la Junta General Extraordinaria que tendrá efecto en el Departamento 315 de la Manzana de Gómez el sábado día 21 de Julio a las p. m. con la siguiente orden del día: Lectura del acta de la sesión anterior. Proposición para establecer el cobro de siniestros o prorrateo mar acuerdo de liquidación caso de no aprobarse la anterior proposición.

Wilfredo N. CASERO
Secretario.

"Omnibus de Camagüey"
LUJOSOS COCHES PULLMAN «MACK» (LOS MEJORES DE CUBA)
HABANA. — CAMAGUEY — SANTIAGO DE CUBA
Salidas diarias de la Habana: frente al Hotel «SARATOGA» PRADO Y DRAGONES
A las 5.00 a. m. Directo a SANTIAGO DE CUBA.
A las 7.30 a. m. Hasta CAMAGUEY.
A las 12.30 p. m.
A las 4.30 p. m.
A las 8.00 p. m. Hasta SANTIAGO en combinación con «LA CUBANA».
Salida de SANTIAGO, directo a la HABANA: A las 5.00 a. m.
De CAMAGUEY para la HABANA, desde la nueva Estación «OMNIBUS DE CAMAGUEY»
A las 5 a.m., 9 a.m., 1 p.m., 5.30 p.m., y 8 p.m.
Viaje siempre en nuestros Omnibus, son los más cómodos, los más lujosos, los más confortables, los mejores de Cuba
Para informes y reservación de asientos en la Habana, llame por el Teléfono M-1715.

M.E.C.D. 2016

DISPONEN LOS "AUTENTICOS" A ORGANIZAR POLITICAMENTE TODOS LOS BARRIOS

la Vida
lítica

UCHOS EN LA CERCA... evolución libertadora, con to- azarosa y llena de riesgos lación con ella, tuvo una cantidad de colaboradores aban muy lejos de reunir ni elementales condiciones de d que la gloriosa minoría nticos hubiera deseado; los s de la Justicia por delitos los «presentados» efecti- otenciales, los que se caían llo en todas las cargas al formaron legión entre las as huestes mambisas que pe- omó furias apocalípticas en Maltiempo y Ceja del Ne- o dijera en ocasión célebre Menocal, el mérito de la redentora, estaba en lograr a buena con aquellos malos es.

tuida la República, vivo to- Máximo Gómez, se puso de el inaudito desenfado de que paces muchos cubanos: los ian mandado «quinina»; los afiliaron con grados en el Libertador después de fir- paz; los que falsearon he- mintieron servicios a los in- s para figurar en la lista de otas esclarecidos; toda esa de farsantes y malandrines aron una actuación tan ci- e hubieran hecho morir de a al Generalísimo, si las conocido en toda su exten- ro hubo que hacer la Repú- n aquellos materiales, y así uello . . .

adro post-revolucionario de ne grandes puntos de con- n el actual. Y si hubieran n nuestro Capitolio, ya esta- znando a todo pulmón, pa- r a los ciudadanos honora- la presencia de los enemi- la obra revolucionaria que iciarse en 1902, y que una a minoría, fallida la glorio- resa entonces, quiso iniciar en la forma y con los re- elementos que la realidad ha suministrado. Con la firmeza que he clamado con- imperio de la recortada, cla- r una sincera y enérgica rec- n de nuestras costumbres a través de una inten- idad cívica. Es más fácil udadanos que hacer héroes; nace, pero el ciudadano se stimulemos la ciudadanía, endo el indiferentismo pú- n la creación de verdaderos as de gobierno y la asocia- ejemplares selectos de nues- tica, y aprestémonos todos, e lado a las mendaces suge- de la camaradería y el com- o, a construir una Repúbli- esta y fuerte, sabiendo que eriales con que contamos pa- magno empeño son positiva- malos . . .

ayor parte de nuestros hom- mujeres, está en «la cerca»; titud, supone generalmente posición de ánimo, mengua- ovida por un grosero senti- utilitarista. Pero por fortu- nosotros, no es un senti- de esa especie el que deter- ualmente esa actitud men- os que han de integrar nues- sas de votantes; produce por un estado de recelo y des- a, que alcanza a todos los a todos los Partidos. Unos digámoslo honradamente vertencia y como consejo de común, están un poco de es- (cuando mucho de soslayo) a situación del ánimo públi-

los Partidos y «sectores», a estas horas tener listos y s y difundidos sus progra- país quiere saber ya, cuales diferencias eenciales, básicas, s distintas agregaciones poli- ero naturalmente que no se con eufemismos y florile- ecticos, sino que exige con- porque la mayor parte de hombres y mujeres letra- e un concepto cabal de lo raña un «programa de go- Los políticos que quieran estos «pejes» con chincho- a llevarse el gran chasco; enares de hombres que sa- que es un sistema bancario, que saben como se ha co- el trabajo en varios países, ares de millares que están dos de que un país no está ernado si cada ciudadano no pollo en su cazuela.

rulgación de los verdaderos nas» de cada partido, pon- relieve enseguida el artificio los «sectores» y «sub-sec- porque pueden hacerse trein- s de hombres diferentes, co- odido hacerse el Centro Ga- Asturiano, el Canario etc., sirven para lo mismo; pe- pueden hacerse treinta pro- básicos, que tengan diferen-

cias entre sí, que justifiquen la afiliación de los ciudadanos en cada uno de ellos.

Otra práctica recomendable para todos, y muy especialmente para los que gobiernan provisionalmente con aspiraciones a obtener el poder en los comicios, es desechar los viejos métodos de hacer política; estoy recibiendo a diario las quejas más impresionantes a este respecto. Un toro que ha escapado con vida de una corrida, no se presta a la suerte de las banderillas dócilmente, porque sabe que después viene la estocada. Estar en la cerca, ha sido normalmente, viveza; pero ahora, queridos amigos, es simplemente previsión...

Alberto C. Vila.

Información Telegráfica
DEL INTERIOR DE LA ISLA

(Por nuestros corresponsales a través del hilo directo del DIARIO DE LA MARINA)

HABANA

ATENDIDA UNA SOLICITUD DE TRES MIL OBREROS

SAN CRISTOBAL, julio 16. DIARIO, Habana.—Tres mil obreros del central «San Cristóbal» efectuaron una manifestación ante el alcalde y jefe del puesto del Ejército, pidiendo la destitución del administrador de campo de dicho ingenio, Diego Ortiz.

Dichas autoridades intervinieron con el administrador del «San Cristóbal», señor Frank Couvillón, procediendo a resolver favorablemente la petición de los obreros, evitando así problemas sociales.—**Corresponsal.**

MUJER ENVENENADA

MARIANAO, julio 16.—DIARIO.—Habana.—El doctor Sampedro asistió hoy en el Centro de Socorro, de intoxicación grave por sustancia desconocida, a la joven Felicia Amigó, natural de Unión de Reyes, de 24 años de edad y vecina de Sitios 75, en la Habana.

Dicha joven estaba de visita en el domicilio de una amiga, calle de Santa Catalina sin número, donde optó por ingerir un veneno, por hallarse aburrida de la vida.

Procesado por robo

El Juez de Instrucción de esta localidad procesó hoy, con mil pesos de fianza, a Leovigildo Pérez Camejo, quien se encuentra acusado de robo.—**Martínez,** Corresponsal.

PRESENTAN PETICIONES LOS OBREROS, DIRIGIDOS POR LA CONFEDERACION

BAUTA, julio 16.—DIARIO.—Habana.—Los obreros de la fábrica de conservas «El Aguila», de esta localidad, dirigidos por la Confederación Nacional Obrera de Cuba, presentaron un escrito al propietario, Ulpiano Rodríguez, concediéndole un plazo de doce horas para suprimir los trabajos que realiza en la Habana con personal no agremiado a la Confederación, amenazándole que de no acceder a la petición, decretarán boycots y huelgas a sus productos.

Dicho propietario asegura que paga los jornales más elevados en el Término de Bauta a sus obreros, estimándose vejado por esa imposición, en las interioridades de sus negocios, negándose a aceptar las exigencias que a la «brava» pretender más que los obreros los agentes comunistas.

Las autoridades han brindado amplias garantías al señor Rodríguez, para el normal desenvolvimiento de los trabajos si los obreros le decretan la huelga.—**Waldemar León,** Corresponsal.

MATANZAS

AVERIAS EN LAS LINEAS DEL TELEGRAFO Y TELEFONOS

MATANZAS, julio 16. DIARIO. Habana.— El Jefe de Comunicaciones de Limonar informa al Ejército que en el lugar conocido por «Puente de Coliseo», ha sido interrumpido el servicio telegráfico oficial.

En la finca «Armonía», del termino de Colón, fueron cortados quince postes del servicio de larga distancia de la Cuban Telephone, investigándose el hecho por la Guardia Rural. **Lovio.** Corresposal.

SANTA CLARA

ISABELA DE SAGUA, julio 16. DIARIO. Habana.— Tripulado por el experto aviador J. E. Douglas, amarizó hoy en este puerto el avión número 461, procedente de Miami, consignado a Fernández y Compañía. Este es el inicial de una serie de viajes de carga de langostas frescas de estas costas para dicha ciudad floridana.

En este primer embarque tomará unas 1,200 libras de los ricos crustáceos, embarcados por Martorell y Compañía. Corresponsal.

HERIDOS GRAVES EN REYERTA

RANCHO VELOZ, julio 16. DIARIO. Habana.—La oportuna intervención de una pareja del Ejército puso fin a un duelo irregular a trancazos que sostenían José Escobar y susuegro Nicolás Castillo, motivado por diferencias domésticas. Ambos contendientes fueron asistidos de lesiones graves por el doctor Gómez. **Sarabia.** Corresponsal.

LA PROCESION DE LA VIRGEN DEL CARMEN EN RODAS

RODAS, julio 16. DIARIO, Habana.—Con extraordinaria brillantez se celebró la procesión de la Virgen del Carmen, Patrona de esta villa, la que es organizada anualmente por la Congregación de Hijas de María.

Se suicidó una joven

Impregnándose de alcohol y prendiéndose fuego, puso fin a su vida Gloria Rigote Fonseca, agraciada jovencita del barrio de Congojas. Contrariedades amorosas la llevaron a atentar contra su vida, lamentándose la fatal determinación.—**Cid,** Corresponsal.

ACUSADO POR UN MENOR

FOMENTO, julio 16.—DIARIO.—Habana.—Ha sido conducido desde Guinia de Miranda a este pueblo, Leandro Fernández Cayro, de la raza negra, natural de Yaguajay, mayor de edad, por acusarlo el menor Nicasio Alejo González, de la ejecución de actos contra la moral, y de haberlo amenazado de muerte si lo denunciaba. El detenido ha sido puesto a la disposición del Juzgado.—**Rodríguez Muñoz,** Corresponsal.

CAMAGUEY

ROBO EN UNA FERRETERIA

CAMAGUEY, julio 16. DIARIO, Habana.—Al mediodía de hoy fué asaltada la ferretería Francisquín, sita en la calle República Los ladrones se llevaron 139 pesos 46 centavos. La Policía investiga.—**Lechuga,** Corresponsal.

ORIENTE

EL COMERCIO E INDUSTRIA DE SANTIAGO DE CUBA LABORA DE SEIS DE LA MAÑANA A UNA DE LA TARDE

SANTIAGO DE CUBA, julio 16. DIARIO. Habana.—El comercio e industria establecido en la zona comercial, parte baja de la ciudad, comenzó hoy la sesión única, desde las seis de la mañana hasta la una de la tarde. Cumplen así un acuerdo de la Cámara de Comercio, para que, dado el excesivo calor, puedan disfrutar patronos y obreros de las horas de la tarde en playas y campos.

SEIS ACUSADOS EN LIBERTAD

El Tribunal de Urgencia ordenó la libertad de seis obreros de Bayamo, acusados de abrir los tanques de petróleo del río Bayamo, donde se perdieron 20 mil galones.

INCAUTACION DEL ACUEDUCTO DE MANZANILLO

Por violación del contrato existente entre la Compañía Cubana de Electricidad, Empresa del Acueducto, y el Municipio de Manzanillo, el Alcalde, capitán Foradada, dictó un Decreto, incautándose de dicho Acueducto.

EL «DIA DEL VETERANO»

Hoy se celebró el «Día del Veterano», patrocinado por la Asociación de Repórters, efectuándose entrega de obsequios a los veteranos recluídos en la Sala «Maceo» del Hospital Civil. Después se trasladaron los repórters, en unión del Gobernador interino, del Alcalde Matos Brito y demás autoridades civiles y militares, a depositar una ofrenda floral ante la tumba de los mártires de la Patria. Pronunciaron bellos discursos los periodistas Cazade y doctor Cubas.

SE QUIERE SUICIDAR UN CHINO

Por dos veces intentó ahogarse en el muelle, el asiático Jacinto Chang, siendo salvado por tres individuos. El chino manifestó que se matará de todos modos, por estar enfermo.—**García,** Corresponsal.

DETENIDOS SIETE INDIVIDUOS ACUSADOS DE COMUNISTAS

TRINIDAD, julio 16. DIARIO, Habana.—Han llegado a ésta detenidos desde Fomento, siete individuos acusados de comunistas, los que fueron puestos a la disposición del Juez de Instrucción. Entre ellos se encuentra el policía especial provincial Julio Ramos y Gerardo Meneses, y según se informa, se trata de una obra política de José del Carmen Hernández, Jefe del Conjunto Revolucionario. Ha causado indignación en esta población, entre los elementos opositores al gobierno de Machado, porque estiman que la política que viene haciendo el Conjunto Revolucionario, está reviviendo el cooperativismo en este término, y ello ha de traer perjuicios para la normalidad a que aspiran sus vecinos, que sólo anhelan el bienestar de Cuba.—**Gándara,** corresponsal.

INFORMACION POLITICA

ORGANIZARAN LOS AUTENTICOS TODOS LOS BARRIOS DE LA HABANA

En el Departamento 533 de la Manzana de Gómez, donde se encuentra instalada la Oficina Central del Partido Auténtico, se nota gran actividad por parte de sus Directores, quienes nos dijeron «que en estos días quedarán organizados todos los barrios de la Habana y que a ese efecto se están nombrando los Comités Gestores de Afiliación y que tan pronto queden los 43 barrios organizados se darán a la publicidad para conocimiento general.

EL DR RODRIGUEZ PINTADO INSTALA SU OFICINA

En el día de ayer ha quedado instalada, en el Departamento 429 de la Manzana de Gómez, la secretaría general del Comité Gestor de Propaganda a cargo del doctor Juan Juan Rodríguez Pintado El personal de oficina se encuentra representado por los señores Ramón Morales, Manuel Linares, Julián Sarmiento, Ricardo Vidal y Octavio Seigle, los cuales atenderán a todos los amigos y asuntos del doctor Rodríguez Pintado.

SE REUNIERON ANOCHE LOS ALCALDES EN EL HOTEL «SARATOGA»

En dos ocasiones se reunieron ayer numerosos alcaldes. En la primera Asamblea tuvo efecto en el Capitolio, la segunda en el Hotel «Saratoga».

Los alcaldes quieren convertirse en asociación, y, al efecto, en animada mesa, se reunieron en el «Saratoga» con el propósito de elegir a su directiva.

Fué electo presidente el doctor Sorondo y acordaron denominar «Asociación de Alcaldes Revolucionarios» a la ya constituída organización.

UNA COMISION DE MENOCALISTAS DE CAIBARIEN CON MENOCAL

Fué visita de calzada y H, una nutrida comisión del C. N. D. de Caibarién, integrada por el señor Abelardo Ruiz, Agustín Sierra, Onofre Carrillo, Justo Caballero, Juan Alvarez, Dr. Domingo García Jover, Fernando Domínguez, que con los hermanos Martínez Fraga conferenciaron con el Gral. Menocal.

La Comisión solicitó del caudillo su influencia para conseguir que sea reparada la carretera de Caibarién a Placetas, así como mejoras para la Jefatura Local de Sanidad de aquella villa blanca.

El Sr. Abelardo Ruiz, Jefe del C. N. D. y Agustín Sierra González ex-alcalde de Zulueta, hicieron al periodista significativo elogio al manifiesto del Gral. Menocal, cuyas orientaciones políticas siguen en Caibarién, y que ellos garantizan que de haber la suficiente para las próximas elecciones será indiscutible el triunfo del C. N. D., ya que a más de contar con 2,000 afiliaciones a diario ingresan elementos que, producto de desprendimiento de otros sectores vienen a engrosar las filas que reside el caudillo de las Tunas.

UNA CARTA DEL GENERAL ASBERT AL COMANDANTE COYULA

La Habana, julio 16 de 1934
Comandante Miguel Coyula,
Presente.
Querido amigo y compañero:

Te acompaño ese recorte, del DIARIO DE LA MARINA, por si no lo has leído, en el que conocerás mi opinión sobre el motivo de la encuesta iniciada por el Consejo de Estado del que formas partes.

Existen muchos más argumentos para corroborar la tesis que expongo, pero no las uso por no hacer muy extenso el alegato.

La única objeción que se hace al proyecto del sorteo, es la fútil y efectista teoría, de que no permite al elector la libertad de la selección, y que por ello no es democrático, pero tu conoces bien eso, y sabes que lo que en este caso se llama democracia, no es otra cosa que pretexto para que el procedimiento se preste a las inmoralidades de que ha adolecido hasta ahora la elección de los cargos de carácter proporcional.

Es seguro que al torneo de hoy, concurrirán muchos elementos de los llamados capacitados, a defender la teoría «preferencial», y los pobres hombres, procedentes de las clases proletarias no tendrán muchos abogados que hagan esfuerzos porque sea posible, que la «suerte» los lleve a representar a su clase en las corporaciones oficiales, ya que por el procedimiento que se trata de implantár, los excluye absolutamente.

Opino que los partidos políticos de berán poner en sus candidaturas a lo mejor de sus elementos intelectualmente el «Voto Preferencial» si llega todas estas colectividades hay hombres, que si bien no representan la intelectualidad, tienen una significación muy efectiva, porque llevan al seno de las mismas, las inspiraciones que nacen en las entrañas populares. Por tanto, si la suerte colabora a que todas las clases sociales están representadas en los organismos políticos, no habremos hecho otra cosa, que proceder con sinceridad, dándole derechos a cuantos nos ofrecen en el concurso de sus entusiasmos y de sus iniciativas, a la creación y mantenimiento de los partidos de las cuales dimanan todas las aspiraciones de sus creadores.

Desde luego, que estas ideas te las envío a tí particularmente, sin que tenga el propósito de que sean objeto de discusión en el seno de esa colectividad de una manera oficial.

Estudialas y verás, que especialtura, se efectuará el miércoles a a establecerse, constituirá un desacierto, del cual ustedes mismos se arrepentirán, cuando la práctica del ejercicio de ese procedimiento evidencie lo irregular del mismo.

Manda siempre igual a tu amigo affmo.

E. Asbert.

LA FUERZA POLITICA DEL CND EN CIENFUEGOS

El señor José A. Fernández nos envía desde Encrucijada, la siguiente nota: «Parece que existe confusión en cuanto al llamado predominio político entre las tendencias del Conjunto Nacional Democrático de Cienfuegos que dirigen los señores Rafael Pérez Morales y Santiago Rey Perna, realmente—nos comunica el señor Fernández—el señor Pérez Morales es el Delegado oficial del «Conjunto» en Cienfuegos, y en el terreno particular es muy estimado por el señor Rey Perna, pero en Política, la fuerza del núcleo la posee «Santiaguito» quien está deseoso de demostrarlo tan pronto como se presente la oportunidad de que el pueblo sea quien decida y —termina exponiendo el señor Fernández—que muchas veces no se tiene la suerte de ostentar Jefaturas aun teniendo la mayoría, pero que la verdadera jefatura es la dictaminada por el pueblo y ésta la tiene el señor Santiago Rey Perna.

Crónica Católica

CULTOS CATOLICOS PARA MANANA

EL JUBILEO CIRCULAR

En las Reparadoras, el Jubileo Circular.

La Misa del Sacramento a las 8 de la mañana.

La reserva a las 5 de la tarde.

EN LA IGLESIA DEL CRISTO

Los miércoles de Santa Rita.

Por la mañana, a las 8 y 9.

Por la tarde, a las 5 y media.

Por la noche a las 8 y media.

En los ejercicios de la tarde y noche, predica el R. P. Claudio García.

EN LOS PASIONISTAS

Misa cantada de Comunión General a las 7 de la mañana, en conmemoración de las Bodas de Oro de la profesión religiosa del P. León del Corazón de María, C. P.

Predica el P. Claudio Fuentes, C.P.

VARIOS ACTOS CELEBRARAN EN LA MERCED EN HONOR A SAN VICENTE DE PAUL

El jueves 19 del actual, la Venerable Comunidad de Padres Paúles de la Iglesia de la Merced, celebra los siguientes cultos en honor de su fundador San Vicente de Paúl:

A las ocho de la mañana, misa de comunión general. A las 9 de la mañana misa solemne y sermón, por un Padre Escolapio.

LOS QUINCE JUEVES AL SANTISIMO EN LA CAPILLA DEL CORAZON DE MARIA

Darán comienzo el jueves día 19 de julio para terminar el 25 de octubre. A las cinco de la tarde se tendrá la exposición del Sacramento, estación, rosario, ejercicio de los jueves, sermón, bendición y reserva.

El B. Claret, fué enamorado devoto y gran favorecido de Jesús Sacramentado, llamándosele con verdad «Sagrario Viviente».

Capilla Corazón de María, Cerro y Tulipán.

EL P. ANGEL MARINAS, PRIOR DE SAN JUAN DE LETRAN, ESTA DE DUELO

El Muy R. P. Angel Marinas, Vicario Provincial de los Padres Dominicos de Cuba y Prior del Convento de San Juan de Letrán de Padres Dominicos de la Habana, ha recibido de España la tristísima noticia de haber fallecido su amantísima madre el 5 del actual, en el pueblo de Reinosa (Santander), confortada con los Santos Sacramentos y la Bendición Papal. Era dama de preclaras virtudes, habiendo dado dos hijos a la esclarecida Orden de Santo Domingo de Guzmán.

Hoy, martes 17 del actual, a las 8 y media de la mañana, la Primera y Tercera Orden de Santo Domingo de Guzmán, de las cuales es Prior y Vicario Provincial, el Padre Angel Marinas ofrecerá solemne acto fúnebre por el eterno descanso de su señora madre, al cual invitan al clero y fieles, suplicándoles su asistencia.

Los piadosos sufragios, tendrán lugar en la Iglesia de San Juan de Letrán, sita en 19 esquina a J (Vedado)

El DIARIO DE LA MARINA hace llegar el testimonio de su más sentido pésame al ilustre Hijo de Domingo de Guzmán, a la par que eleva sus plegarias al Cielo por el eterno descanso de su inolvidable madre.

LLEGO EL PROVINCIAL DE LOS PP. PASIONISTAS, P. ALEJANDRO STA. LUCIA

Procedente de Zaragoza (España), ha llegado a Cuba, el M.R.P. Provincial de Cuba y México de los Padres Pasionistas, con el objeto de girar visita canónica a los Conventos de su Orden.

El Padre Alejandro de Santa Lucía, lleva cinco años desempeñando el elevado cargo de Provincial de la Provincia Pasionista de Zaragoza en España, la cual comprende los Conventos de esta Orden establecidos en Cuba y México.

Séale grata su estancia en Cuba al ilustre Hijo de San Pablo de la Cruz, al cual respetuosamente saludamos.

OFICIAL
AVISO.

SECRETARIA DE OBRAS PUBLICAS.—NEGOCIADO DE CAMINOS Y PUENTES.—Habana, Julio 12 de 1934.—Se hace saber por este medio a los Contratistas y personas que se interesen para hacer proposiciones en la Subasta para la reparación de la carretera de Boniato al Cristo, Kls. 1 al 9, señalada para las once de la mañana del día 17 del mes de Julio actual, que la misma ha sido transferida por orden superior, para las once de la mañana del día 27 de Julio de 1934.

Sotero E. ESCARZA.
Ing. Jefe del Negociado de Caminos y Puentes.

7222 14 al 18.

OFICIAL
AVISO.

SECRETARIA DE OBRAS PUBLICAS.—NEGOCIADO DE CAMINOS Y PUENTES.—Habana, Julio 12 de 1934.—Se hace saber por este medio a los Contratistas y personas que se interesen en la subasta de reparación de la carretera de Camagüey a Santa Cruz del Sur, Kls. 1 al 11, señalada para las 10 de la mañana del día 18 del corriente, que la misma ha sido transferida, por orden superior, para las 10 de la mañana del día 28 de Julio de 1934.

Sotero E. ESCARZA.
Ing. Jefe del Negociado de Caminos y Puentes.

7224 14 al 18.

OFICIAL
OFICIAL

REPUBLICA DE CUBA.—Secretaría de Comunicaciones.—Negociado de Sellos y Material.—Comisión Local de Subastas.—SEGUNDA CONVOCATORIA.—Habana, julio 12 de 1934.—Hasta el día 26 de julio de 1934, se recibirán en el Negociado de Sellos y Material (Salón de Subastas) de la Secretaría de Comunicaciones, Oficios y Teniente Rey, proposiciones en Pliegos cerrados, para el suministro de IMPRESOS, LIBROS, LIBRETAS Y EFECTOS DE ESCRITORIO durante el año fiscal 1934 a 1935, y entonces se abrirán y leerán públicamente.—En el Salón de Subastas del referido Negociado, se facilitarán a los interesados, Pliegos de Condiciones y cuantos más antecedentes sean necesarios.

(Fdo.) Miguel Suárez,
Secretario de Comunicaciones.

OFICIAL
AVISO.

SECRETARIA DE OBRAS PUBLICAS.—NEGOCIADO DE CAMINOS Y PUENTES.—Habana, Julio 12 de 1934.—Se hace saber por este medio a los Contratistas y personas que se interesen en la Subasta de reparación de la carretera de Santiago de Cuba a San Luis, Kds, 5 al 8, señalada para el día 17 del corriente a las nueve de la mañana, que la misma ha sido transferida, por orden superior, para las nueve de la mañana del día 27 de Julio de 1934.

Sotero E. ESCARZA.
Ing. Jefe del Negociado de Caminos y Puentes.

6223 14 al 18.

PROFEFIONALES

p1 DRES. EN MEDICINA

DR. HORACIO FERRER

Oculista. Consultas por turno, de 2 a 6 de la tarde, a 5 pesos. Consultas a horas fijas, todo el día a 10 pesos, Wilson y L. Telf. F-4831.

p7 ABOGADOS y NOTARIOS

DIVORCIOS

TRAMITACION RAPIDISIMA

De acuerdo con la nueva Ley, tanto para nacionales como para extranjeros.

BUFETE DEL DR. ANGEL VEIGA

Asuntos civiles y criminales. Edificio «La Metropolitana» núm. 812. Telf. A-2505.

DIVORCIOS

NIN Y GIBERGA, ABOGADOS.

Tramitación 70 días, extranjeros no residentes. Cubanos y residentes, más rápidamente. Honorarios, ajustados situación. Bufete: San Lázaro núm. 64. P-6

BUFETE Y NOTARIA DEL

Dr. Fernando Barrueco

Divorcios, tramitación de Accidentes del Trabajo, Desahucios y toda clase de Asuntos Civiles, Administración de Bienes. Especialidades en asuntos administrativos. Departamento de Contabilidad para Comerciantes. Consultas: de 1 a 5. Telf. A-4829. Oficios 18, Departamentos 301, 302, 303, 304 y 305.

Ungüento Cadum

Para el Eczema

Los que han sufrido de esta terrible enfermedad y se han estado rascando por años, consiguen el sueño y el descanso poco después de haber aplicado el Ungüento Cadum. Ha probado ser un gran alivio para millares de personas que durante años han estado sufriendo de eczema, acne (barros), granos, furúnculos, úlceras, erupciones, urticarias, ronchas, almorranas, comezón, sarna, heridas, arañazos, cortaduras, lastimaduras, ásperos, postemillas, escaldaduras, sarpullido, quemaduras, costra, magulladuras etc.

Panamá Pacific Line

HABANA A
NEW YORK & CALIFORNIA
($75.00 IDA Y VUELTA) ($157.50 IDA Y VUELTA)
BUQUES TURBO-ELECTRICOS
33.500 Toneladas
"VIRGINIA" para San Francisco
VIA PANAMA, JULIO 17
"PENNSYLVANIA" para New York
JULIO 20
W. Harry Smith Agencies Inc.
OBISPO, 75 TELEFONO: A-7322.

LLOYD NORTE ALEMAN

PROXIMA SALIDA:
JULIO 19
VAPOR
"SIERRA VENTANA"
Para
ISLAS CANARIAS
VIGO, CORUÑA, GIJON, SANTANDER, SOUTHAMPTON, BOULOGNE Y BREMEN
CLASE PRIMERA, CLASE TURISTA Y TERCERA CLASE
COMPAÑIA NAVIERA
LLOYD NORTE ALEMAN, S. A.
CAMARA Obispo 28 A-3455 | TERCERA Acosta 4 M-8066 | FLETES Oficios 18 M-8082

Empresa Naviera de Cuba

San Pedro No. 6. — Apartado No. 2490
Dirección Telegráfica: EMPRENAVE
HABANA. — CUBA

VAPORES DE LA EMPRESA: CUBA, BARACOA, CIENFUEGOS, EUSEBIO COTERILLO, JULIAN ALONSO, HABANA, MANZANILLO, GIBARA, LA FE, JOAQUIN GODOY, CAMAGUEY, RAPIDO, SANTIAGO DE CUBA, LAS VILLAS

Puertos de escala: — COSTA NORTE: — PUERTO TARAFA, NUEVITAS, MANATI, (VICTORIA DE LAS TUNAS), PUERTO PADRE (CHAPARRA) GIBARA, (HOLGUIN, VELASCO, BOCAS Y AUBAS) VITA, BANES, NIPE, MAYARI, ANTILLA Y PRESTON) SAGUA DE TANAMO, (CAYO MAMBI, BARACOA, GUANTANAMO, (BOQUERON Y DESEO), SANTIAGO DE CUBA.

COSTA SUR: — CIENFUEGOS, CASILDA, (TRINIDAD) TUNAS DE ZAZA, SANTA CRUZ DEL SUR, MANOPLA, GUAYABAL, MANZANILLO, CAMPECHUELA, MEDIA LUNA, NIQUERO, ENSENADA DE MORA, Y SANTIAGO DE CUBA.

COSTA NORTE DE VUELTA ABAJO: — RIO BLANCO, ESTRACOS, PUERTO ESPERANZA, SANTA LUCIA, (MINAS DE MATAHAMBRE), RIO DEL MEDIO, DIMAS, ARROYOS DE MANTUA Y LA FE.

REPUBLICA DE HAITI.—PORT AU PRINCE Y AUX CAYES
PUERTO RICO. — SAN JUAN.
REPUBLICA DOMINICANA. — MONTE CRISTI, PUERTO PLATA, SANCHEZ, SANTO DOMINGO.

RON HAVANA CLUB ARECHABALA

A NUEVA YORK A MEXICO

"MORRO CASTLE" todos los miércoles
"ORIENTE," "ORIZABA" o "SIBONEY"
Salidas todos los sábados

"ORIENTE"—"ORIZABA" o "SIBONEY"
Salidas todos los sábados

tiene un servicio seguro y regular, durante todo año, en estos magníficos vapores modernos de la Línea Ward—construídos para viajar con lujo y comodidad en las regiones tropicales. Disfrute del baile y deportes sobre cubierta, en un elegante y fino ambiente, A PRECIOS BAJOS. Personal que habla español. Las comidas comprenden platos cubanos.

TODOS LOS VAPORES DE LA LÍNEA WARD ESTÁN PROVISTOS DE INSTALACIONES DE REFRIGERACIÓN PARA EL TRANSPORTE DE TODA CLASE DE FRUTAS Y LEGUMBRES.

WARD LINE *Para más informes, camarotes y billetes, vaya a la LÍNEA WARD, Oficina de Pasajeros y Billetes, EDIFICIO CENTRO ASTURIANO (Esquina Obispo y Parque Central)—Teléfono: A-6154 y M-7776.*

Ad. No. G-8773S

La Gran FLOTA BLANCA

HAGA QUE SUS PRODUCTOS LLEGUEN AL MERCADO EN TIEMPO OPORTUNO

Es de interés e importante recordar que la Gran Flota Blanca tiene salidas para New York todos los Jueves y para New Orleans todos los Viernes, llegando los vapores a su destino los Lunes por la mañana, de modo que las frutas y vegetales puedan alcanzar la subasta de la mañana de dicho día. Es indispensable que sus mercancías de fácil descomposición lleguen a esos importantes mercados con oportunidad y en la mejor condición. Todos los buques de la Gran Flota Blanca están equipados con el más moderno sistema de refrigeración y cada mercancía es colocada en una bodega que tenga la temperatura requerida.

Para tipos de fletes y demás detalles, llamen a las oficinas generales de la

UNITED FRUIT COMPANY
Muelle de Santa Clara.—Teléfono: M-6975.

Compañía Trasatlántica Española

Servicio de Vapores Correos Todo el Año

El rápido vapor correo
"CRISTOBAL COLON"
Capitán D. Eduardo Fano
Saldrá el
16 de Julio
para
NEW YORK, VIGO, CORUÑA, GIJON, SANTANDER, BILBAO, CADIZ Y BARCELONA.

Salida para Veracruz . . . . . 9 de Julio

PARA CANARIAS
El rápido y moderno vapor correo
"MAGALLANES"
el 8 de Agosto

GARCIA & DIAZ, Agentes Generales. Habana.
Palacio de la Lonja. Telfs. M-6911, M-6912.

M.E.C.D. 2016

ANUNCIOS CLASIFICADOS DE ULTIMA HORA

PROFESIONALES

p7 ABOGADOS y NOTARIOS

Dr. ISIDORO CORZO
ABOGADO
Especialidad: DIVORCIOS. Calle 9 número 25, entre H. e I. Telf. F-5086 Vedado. P-6

ALQUILERES

a1 HABANA

CONSULADO 19 ENTRE PRADO Y Genios, alquilo modernos altos, sala, comedor, tres cuartos, baño completo, un cuarto en la azotea con baño, agua abundante. F-1872. A-1

a2 VEDADO

PRECIOSOS ALTOS 186 CALLE C, garage opcional, tres cuartos, doble servicio, baño lujoso, portal, sombra, brisa, recién decorados, al gres, sala, y comedor, agua abundante. A-2

A4 Marianao y sus Repartos

LA SIERRA, PRIMERA, ENTRE 6 y 8. Alquilo una hermosa planta baja, con jardín, portal, sala, hall, cuatro cuartos, dos baños, comedor, garage, cuarto de criados y de chofer. A-4

a5 J. del MONTE y la VIBORA

SE ALQUILA CHALET MODERNO, compuesto de cuatro cuartos, sala, comedor, cocina, cuarto de criados, garage, terraza y portal, en la Víbora, D-Strampes y Milagros. Telf. M-2116 A-5

SAN BENIGNO Y FLORES, ENTRE Rodríguez y San Leonardo, pasaje Bascuas, Jesús del Monte, se alquilan casitas a 8 pesos con baño, informa el encargado. A-5

b4 HABITACIONES

O' Reilly 51

Se alquilan baratas y magníficas habitaciones, amuebladas, amplias, ventiladas y frescas, con abundantes baños, agua caliente y fría, a todas horas. Moralidad y buen servicio.

EN RESIDENCIA PARTICULAR, A tres cuadras del Prado, alquilase fresca habitación, con baño anexo. Referencias mútuas. Telf. M-7842. B-4

SE SOLICITAN

s1 CRIADAS y CRIADOS

SE SOLICITA UNA CRIADA, QUE sepa servir, tenga referencias y duerma en la colocación. Calle 2 número 239, entre 25 y 27, Vedado. S-1

SOLICITO JOVEN BLANCO, CHOFER, criado de mano, cocineras, reposteras. También extranjeras y manejadora francesa. Todas con referencias. Agencia Fanny, O-Reilly 32. M-3339.

SE SOLICITA CRIADA DE MANO española, que sea trabajadora y seria. 10 de Octubre 503, altos, de la bodega, esquina a Pocito. S-1

s2 COCINERAS y COCINEROS

SE SOLICITA COCINERA DE MEDIANA edad y una chiquita de docetrece años, casa chiquita, módico sueldo, San Lázaro 119, altos, entre Galilano y San Nicolás. S-2

s10 OFICINISTAS

SE NECESITA UN CORRESPONSAL competente, que sea, además, taquígrafo y mecanógrafo experto. Si no reúne estos tres requisitos, que no se presente. Presentarse: Obispo 87, a las nueve de la mañana. S-10

s13 SOCIOS

SOLICITO SOCIO
Para una industria, con $8,000.00. También otro, para tienda mixta y ferretería. Gran negocio. No deje de verlo. Informes: Cádiz 88, García. S-13

SE OFRECEN

s1 CRIADAS y CRIADOS

SE DESEA COLOCAR UNA ESPAÑOLA, para comedor o para cuartos. Sabe zurcir y lavar ropa fina. Tiene referencias. Telf. A-5394. O-1

SE DESEA COLOCAR UNA JOVEN española, de criada de mano o manejadora. Es formal y tiene referencias. A-8291. O-1

SE DESEA COLOCAR UNA JOVEN española, de criada de mano o cuartos. Tiene referencias. Telf. F-3330. O-1

SE DESEA COLOCAR, JOVEN ESPAÑOLA, para criada de mano o manejar. Entiende algo de cocina. Calle 27 número 265, entre B y C. Telf. F-4072. O-1

SE OFRECE SEÑORA ESPAÑOLA DE mediana edad para cocinar y limpiar o para criada de mano, tiene buenas referencias. Teléfono M-5172. O-1

DESEA COLOCARSE UNA SEÑORA española de mediana edad de criada de mano o para cocinar para corta familia, también para cuartos. Se prefiere por la Víbora. Tamarindo 20.

DESEA COLOCARSE UNA JOVEN española para criada de mano, cuartos o comedor, sabe bien su obligación y tiene buenas referencias. Calle 13 No. 99, entre 12 y 14. Tintorería, (Vedado). O-1

DESEA COLOCARSE JOVEN ESPAÑOLA para criada de mano o cuartos, tiene referencias. San Nicolás, 27, teléfono A-1373. O-1

DESEA COLOCARSE UNA JOVEN blanca del país para cuartos, sabe planchar ropa de Sra. y caballero, sabe coser un poco, tiene muy buenas referencias de casa particular. Teléfono: F-4445. O-1

s2 COCINERAS y COCINEROS

SE DESEA COLOCAR UNA MUCHACHA, para cocinar. No le importa ayudar en la limpieza y duerme fuera. Telf. A-1898. O-2

SE DESEAN COLOCAR DOS JOVENES españolas, una para cocinar y limpiar y otra para criada de mano. Tienen referencias de casas conocidas. Informan: Obrapía número 71, primer piso, habitación número 15. O-2

SE DESEA COLOCAR UNA MUCHACHA española, en casa de moralidad, para cocinar y limpiar a corta familia. Es formal. Sueldo $15.00. Infanta 15. Callejón San Martín, jardín «La Palma», María. O-2

SE OFRECEN

COCINERAS - COCINEROS

PARA COCINAR DESEA COLOCARSE muchacha española, sabe cocinar bien a la criola y española, entiende repostería, hace plaza, si se desea, duerme fuera, sueldo 20 pesos, teléfono FO-2751. O-2

DESEA COLOCARSE UNA BUENA cocinera española, cocina española, criolla y americana, sabe hacer dulce, tiene recomendaciones. Informan calle 19 No. 513 entre 14 y 16, al fondo del puesto. O-2

s3 MANEJADORAS

SE DESEA COLOCAR JOVEN AMERICANA de manejadora tiene buenas referencias, habla español. 5a. entre B y C, No 59, Vedado. O-3

COMPRAS

9 MUEBLES y PRENDAS

Compro MUEBLES
Juegos de cuarto, comedor, sala, recibidor, radios, neveras, muebles de oficinas en general. Pago más que nadie. «La Casa Gris», Angeles 5. Telf. M-2914. C-9

11 INSTRUMENTOS DE MUSICA

COMPRAMOS PIANOS DE TODAS las marcas y necesitamos dos de un cuarto de cola, Monte 18. Telf. A-3091. C-11

VENTAS

1 CASAS

GANGA: CASA CORRALES 222, MEDIA cuadra Belascoaín. Cuatro Caminos, Monte, reedificada, modernizada, sala, 3 cuartos, baño completo Clara y fresca, $1,950.00. Véala, de 2 a 5. U-6617. V-1

4 ESTABLECIMIENTOS

VENDO UN NEGOCIO
Que deja $20.00 diarios, una gran ferretería, tienda mixta y un gran panadería, $800.00. Informes: Cádiz 88, García. V-4

APROVECHEN ESTA OPORTUNIDAD. Vendo magnífica bodega por el valor de la mercancía, por no poderla atender su dueño. En Juan Bruno Zayas y General Lee. Informa la misma. V-4

6 AUTOMOVILES

CAMION CHEVROLET PARA REPARTO de leche en perfectas condiciones se vende barato. Agencia Ford de Marianao. Real y Avenida de Columbia, FO-9240. V-6

CAMION CHEVROLET DE 1 1/2 TONELADAS, carocería de estacas se vende muy barato y con facilidades de pago. Agencia Ford, de Marianao Real y Avenida Columbia. FO-9240. V-6

CHASIS PARA CAMION FORD Y Chevrolet modernos, tenemos varios cortos f largos a precios de ocasión. Facilidades de pago. Agencia Ford de Marianao. FO-9240. V-6

CAMION CHEVROLET 1930, CON carrocería de reparto de leche, de 1 y media toneladas, en magníficas condiciones. Muy barato y con facilidades de pago. Agencia Ford de Marianao. V-6

CAMION FORD DE 1933, CON CASETA cerrada y carrocería estacas, gomas dobles, 32 por 6. Como nuevo, barato y con facilidades. Agencia Ford de Marianao. V-6

VENDO UN CHRYSLER ABIERTO del 30, de 5 pasajeros en $250.00. Puede verse en Aguila y Concordia. Almacén de pieles. V-6

VENDO CAMION MACK 5 TONELADAS con carrocería trabajo muy poco, está como nuevo, es una ganga. Fernández, Luyanó 116. Habana.

VENDO AUTOMOVIL PLYMOUTH, cerrado, cuatro puertas, con motor a toda prueba. Pintura, vestidura y gomas nuevas. Verse: Garage «Doval», Trocadero y Amistad.

PARA MOTOCICLETAS, PIEZAS O cualquier reparación, la casa «Presas» cuenta con el más perfecto taller. Garantía y precios módicos. Informes: Presas, Amargura número 51, entre Aguacate y Compostela. Telf. A-7769. V-6

SE VENDE UN HISPANO DE 7 PAjeros. Informan en Zanja 143. V-6

CHEVROLET CERRADO DEL 28 acabado de vestir y pintar, 5 gomas nuevas, perfecto estado mecánico. San Rafael 143A. garage, frente al parque Trillo. V-6

9 MUEBLES y PRENDAS

SE VENDEN TODOS LOS MUEBLES de una casa, juegos completos. Edificio Chibás, apartamento No. 23 G. y 25, Vedado. V-9

OPORTUNIDAD: VENDO JUEGO DE cuarto, tres cuerpos, caoba, por tener que embarcarme, en Monte número 11, altos de «El Telar». V-9

PARA LAS DAMAS

pd4 Interés para las Damas

PLISADOS
De todas clases, forrado de botones, dobladillo de ojo, bordados en vestidos.
Trabajo perfecto y rápido: de un día para otro.
Bazar Inglés
Galiano y San Miguel.

ENSENANZAS

e1 Profesoras y Profesores

HAGASE TAQUIGRAFO
No hay carrera de más positivo valor. Aproveche la oportunidad, estudiando con el Profesor Luis García Díaz, antigua Academia «San Mario», Camapanario 214, altos, esquina a Peñalver, Habana. E-1

INTERES GENERAL

¿Por qué resistió Verdún el asedio del germano?
Por comer sus defensores la fuerte **Sopa de Plátano.**
Su bodeguero se la venderá a 5 centavos. A-2342. I-G.

VEA los ANUNCIOS PROFESIONALE en la página QUINCE

ALQUILERES

a1 HABANA

MORALES, LETRA C., ENTRE INfanta y Ayesterán. Se alquila esta Accesoria, muy propia para soltero. Informes: Ramón G. Fernández, Infanta 47. Telf. U-1157. A-1

La Administración del HOTEL RESIDENCIAL

no ha querido estar sorda a las verdaderas necesidades del país, en relación con la propiedad urbana, y a petición de un número considerabilísimo de clientes, decidió hacer una inversión exclusivamente para atender solícitamente, un imperativo categórico de la vivienda, para las personas que dentro de su esfera social, distinguida, se veían obligadas a reducirse, no encontrando ni muy remotamente lugar apropiado que les llenara sus necesidades.

Honradamente, el sinnúmero de felicitaciones que hemos recibido, por la distribución de nuestro preciosísimo edificio HOTEL RESIDENCIAL TERMINADO HOY DE FABRICAR, nos ha llenado de verdadero gozo, por muchas causas, pero sinceramente confesamos que la primordial ha sido la de brindar residencia adecuada a sus prestigios a todas aquellas PERSONAS HONORABLES QUE IMPRESCINDIBLEMENTE SE VEN OBLIGADAS A REDUCIRSE, para poder cumplir, CUAL SIEMPRE, CON SUS COMPROMISOS CONTRAIDOS después de la enorme merma experimentada en sus ingresos, debido a las desfavorables condiciones económicas por las cuales todos estamos atravesando.

NUESTRO MODERNISIMO Y UNICO EDIFICIO EN CUBA DE ESTE TIPO, construído con todos los adelantos modernos, se encuentra situado en la calle

BASARRATE NUM. 10

entre Neptuno y San Miguel, y estará a la vista de nuestros clientes, así como de todas aquellas personas que le interese conocerlo, durante cinco días consecutivos de la presente semana:

Nuestros Departamentos se componen, de una amplísima habitación de 4 por 4, con su baño completo, con agua fría y caliente, día y noche, su cocina anexa, también completa, un magnífico departamento closets sobre el baño y de su mismo tamaño, para desahogo de la habitación y colocación de objetos no usables.

Para el recibo de visitas se tienen perfectas y lujosamente amuebladas las salas generales de nuestro edificio, para el uso exclusivo de los señores inquilinos.

La luz eléctrica de todo el edificio será de nuestra cuenta, así como las neveras Frigidaire para el agua helada, servicio general de teléfono y de limpieza; las basuras recogidas por nosotros; en general,

UN CONFORT DE HOTEL CON UN PRECIO INSOSPECHADO DE

$10 MENSUALES

ESTO SERIA IMPOSIBLE SI NUESTRA IDEA NO SE ALEJARA COMPLETAMENTE DE TODO FIN DE LUCRO.

pues en honor a la verdad, no perseguimos otra cosa que llenar una necesidad del momento, en atención al número de personas que nos lo han suplicado.

Aunque la cantidad de Departamentos con que cuenta el edificio no puede cubrir ni con mucho el enorme número de demandas, peticiones y separaciones ya efectuadas de nuestros lujosos Departamentos del Hotel, hemos querido ampliar el NUMERO DE POSIBLES HUESPEDES, para realizar una verdadera y EXPRESA SELECCION de inquilinos, pues no admitiremos más que aquellas personas de estricta moralidad, buenas costumbres y distinguidas, pues éste ha sido el motivo principalísimo por lo que nos decidimos a complacer a nuestros peticionarios.

INFORMA: GOIZUETA, F-3937 y en el mismo a todas horas. A-1.

OQUENDO 1, ALTOS MODERNOS, sala, saleta, cuatro habitaciones, baño intercalado, comedor, cocina y servicio criados. Verla, de 8 a 12. Informan: A-1294. A-1

SE ALQUILA AVENIDA MENOCAL 103, una casa alta, cuatro cuartos, baño intercalado, sala, comedor, cuarto y servicios criados. Informes: Armand, Cortina y Milagros. Víbora.

ALQUILO PRIMERO Y SEGUNDO pisos, Monte 170, terraza, sala, saleta, 4 habitaciones, baño intercalado, agua fría y caliente, comedor al fondo, cocina gas, cuarto y servicio criados, patio. Informan bajos. A-1

POZOS DULCES Y BRUZON, SE ALquila en $25 una gran nave propia para industria o comercio. Informan Banco Asturiano. F-7674. A-1

EN LO MAS CENTRICO DE LA CIUDAD, propios para profesional o comercio, se alquilan los bajos de Amistad 81, entre San José y Barcelona. Para verlos de 10 a 12. A-1

SE ALQUILA LA CASA PAULA 41, propia para industria pequeña, poco precio, informan F-4987. A-1

SE ALQUILAN LOS HERMOSOS Y ventilados bajos, de Prado 21, entre Refugio y Genios, propios para comercio o familia. Informan, en los altos. A-1

¡BUSCA CASA? LLAME AL M.6747
SEGURAMENTE ALLI ENCONTRARA LA QUE VD NECESITA O VAYA A
MORRO Y GENIOS EDIFICIO "GOMEZ"
ALLI LE INFORMARAN

SUSCRIBASE Y ANUNCIESE EN EL «DIARIO DE LA MARINA»

ALQUILERES

a1 HABANA

VIRTUDES 160, ALTOS, SALA, COmedor, 3 habitaciones, cocina y baño completo. Informes: Ramón G. Fernández, Infanta 47, esquina a Peñalver. Telf. U-1157. A-1

ARBOL SECO 61-B., ALTOS, ESQUIna Benjumeda, sala, recibidor, 3 habitaciones, baño completo, comedor al fondo y cocina. Informes: Ramón G. Fernández, Infanta 47. U-1157. A-1

MAZON 31.D., PRIMERO Y SEGUNdo pisos, entre San José y Valle, frente al Parque y Estadium Universitario, sala, recibidor, 3 cuartos, uno más en el segundo piso, en la azotea, en 18 y 20 pesos, respectivamente, comedor, baño completo intercalado, servicio criados, cocina. Llave e informes, primer piso. A-1

ALTOS DE JESUS MARIA 47
Con cinco habitaciones, de esquina. Se alquilan muy barato. La llave en los bajos. Informes: Teniente Rey y Aguacate. A-1

BAJOS, PERSEVERANCIA 48, ENtre Virtudes y Concordia, sala, comedor, dos habitaciones, $24.00. Llaves en el 53. Informan: F. esquina 19. Vedado. A-1

SE ALQUILA PRIMER PISO, CIENfuegos número 39, entre Gloria y Misión, sala, 3 cuartos, comedor, servicios, fresca y moderna. Informan, altos. También se alquila la planta baja para depósito.

ALQUILO CERCA DE SANIDAD, FIguras 2, letra B, entre Escobar y Belascoaín primer piso. Sala, recibidor, tres cuartos, baño intercalado, comedor cuarto y servilios de criados. Informan en los bajos. A-

SE ALQUILA EN BELASCOAIN NUmero 125, entre Reina y Estrella, precioso, fresco y ventilado primer piso, compuesto de 3 habitaciones cocina de gas y demás comodidades, Para más informes: Manzana de Gómez 240. Telf. A-4893. A-1

ALQUILO MODERNOS ALTOS, TErraza, sala, comedor, tres cuartos, baño intercalado, cocina, Pozos Dulces esquina a Bruzón, dos cuadras de Carlos III, Ensanche de la Habana. Llaves bajos, Café, $18.00. A-1

SE ALQUILA UN PRIMER PISO, EN San Lázaro número 147, con sala, saleta, cuatro cuartos, baño, cocina y servicio de criados. Informan: Telf. A-9029. A-1

SE ALQUILAN ALTOS, DE SAN LAzaro 183, tres habitaciones, baño moderno y demás servicios. Informes: Bodega esquina Perseverancia.

EN SAN MIGUEL 173, QUINTO PIso, esquina a Lucena. Se alquila magnífica habitación, a persona sola o matrimonio sin niños. Hay elevador. A-1

SE ALQUILA UNA HERMOSA REsidencia campestre amueblada a quince minutos de la Habana. En el Cano. Informes: Vda. de Hernández, 10 esquina a 21, Vedado. A-1

VEDADO

CALLE N., ENTRE 13 Y 15, VEDAdo, con jardín, portal, sala, comedor, 2 habitaciones baño, cocina, etc. Precio de situación. Informes: Ramón G. Fernández, Infanta 47. U-1157 A-2

SE ALQUILAN
Los altos de la casa calle 14 No. 189, entre 19 y 21, 3 cuartos, sala comedor, 2 baños, y terraza, las llaves en los bajos. Su dueño 13 No. 99, entre 12 y 14, Vedado. A-2

SE ALQUILAN LOS BAJOS DE LA casa K No. 190, con 6 cuartos, sala, comedor, y baño, dos garages grandes y dos cuartos de criados, con servicios. Informan en la misma. A-2

SE ALQUILAN LOS ALTOS DE 23 esquina a 10. Se componen de 3 cuartos, sala, comedor, cocina y baño. Informan en la Farmacia.

SE ALQUILA CHALET DE O No. 10 entre 17 y 19 con muchas comodidades, puede verse a todas horas, precio de situación. Lla llave e informes O. núm. 8, edificio «Piloto». O-1

17 NUMERO 580, ENTRE 26 y 28, moderna, jardín, portal, sala, tres habitaciones, baño intercalado, comedor, cocina. Alquiler reducido. Verla de 2 a 6. Informan: A-1294. A-2

HERMOSA CASA, ESQUINA FRAILE, una planta, sala, gabinete, hall, 6 cuartos, 4 baños completos, gran comedor, cocina carbón, pantry, closets, garage, jardín, 4 cuartos, y servicios criados, A., esquina 19. Informes, allí mismo. A-2

CALZADA Y H, VEDADO, SE ALquila el primer piso, derecha, sala, recibidor, tres habitaciones, baño intercalado, comedor, cocina, cuarto y servicio para criado. Casa moderna y elegante. Banco Asturiano A-7674. A-2

VEDADO: 15 ESQUINA 10, CHALET moderno, jardín, portal, sala, comedor, cocina, cuarto criados y garage, en los bajos y 5 habitaciones, 2 baños intercalados y otras comodidades, en los altos una buena habitación azotea. Informan: Manzana de Gómez 240. Telf. A-4893. A-2

SE ALQUILAN LOS BAJOS DE 19 241 con sala, recibidor, 3 cuartos, baño intercalado, cuarto de criada, comedor. La llave e informan en el 239, altos. A-2

VEDADO. SE ALQUILAN LOS BAjos calle 15, número 198, entre G y H, con todas sus comodidades. Razón: calle 2, No. 8, teléfono F-1173. A-2

SE ALQUILAN LOS ALTOS DE ESquina Once y K con seis cuartos, dos baños, terraza, sala, recibidor, comedor, cocina y pantry, cuarto servicios para criados y garage. Precio: $50.00. La llave en la misma. Informan M-1161. A-2

SE ALQUILA ESPLENDIDA RESIdencia de dos planta con sala, biblioteca, livig room, comedor, vestíbulo, pantry y cocina, seis habitaciones, tres baños de lujo, terraza y garage, cuartos y servicios de criados, situada en la calle Calzada esquina a J. Vedado. Precio $100.00. La llave en la misma. Informan M-1161. A-2

VEDADO. ALQUILO BONITA CASA interior independiente, sala, comedor, tres cuartos, gas y carbón, patio y traspatio, 22 pesos 19 número 249, entre E. y F. A-2

A4 Marianao y sus Repartos

ALTURAS DE ALMENDARES, AVEnida de La Paz 75 y 77, acabadas de fabricar, elegantes y fresquísimas casas de dos plantas, con todas las comodidades, en el mejor lugar del Reparto, a la brisa y sombra, con magníficas comunicaciones, cuatro y cinco dormitorios, dos baños familia, muchos closets, garages, portales, terrazas, grandes patios. Baratas. Informan en las mismas. A-4

AVISO. ALQUILO GRAN CASA CAlle E, entre 14 y 16, reparto Almendares, informes en la misma o en la peletería «La Celia», Luz y Egido.

ALQUILO
Chalet «Villa Enriqueta», Fuentes entre C y D, Almendares, una cuadra tranvía Playa. Jardín, portal, sala, recibidor, 3 cuartos, servicio criados. Llave al lado. Informa Fonseca, Luz 1 A. teléfono I-3361. Víbora A-4

a5 J. del MONTE y la VIBORA

ARMAS NUMERO 123, ENTRE SAN Francisco y Milagros, portal, sala, comedor, dos habitaciones, baño completo y buena cocina. Informes: Ramón G. Fernández, Infanta 47. Telf. U-1157. A-5

ALQUILERES

a5 J. del MONTE y la VIBORA

$18.00 ALQUILO REVOLUCION C, entre Patrocinio y O-Farrill, Loma del Mazo, sala, saleta, cuatro cuartos, baño intercalado. Llaves chalet enfrente, M-9885. A-5

VIBORA. ESPACIOSOS ALTOS CON garage, cuarto chauffeur, jardín, portal, traspatio, sala, recibidor, terraza cubierta, 5 cuartos, baños, hall ancho, comedor y cocina. Antonio San Miguel frente parte Emilia Córdova, $40. A-5

ALQUILASE ESPLENDIDA CASA, situada Lagueruela 47, Víbora, compuesta sala, hall, cinco habitaciones, baño intercalado completo, comedor, cocina gas, cuartos y servicio criados, garage para dos máquinas y cuarto y servicio para chauffeur. Informan en la misma en los sótanos o su dueño Escobar 186, altos. A-5

ALQUILO EN CARMEN Y LUZ CAballero, (Víbora), chalet espléndido, con gran terreno para jardín, sala, comedor, cinco habitaciones, espléndidos baños, garage, gas, etc. Informan: Manzana de Gómez 240. Telf. A-4893. A-5

FELIPE POEY No. 5, ENTRE ESTRADA Palma y Libertad, jardín, portal, sala, Recibidor, hall, seis habitaciones, baño, comedor, cocina, cuarto criados traspatio. Telf. M-3193. Alquiler $30.00 A-5

a6 Stos. SUAREZ y MENDOZA

ZAPOTES NUM. 4
Entre Dolores y San Indalecio, gran residencia, dos salas, siete habitaciones, tres cuartos de baño completos y demás servicios, en edificio aparte. Garage para dos máquinas, cinco habitaciones y tres cuartos de baño. Informan: Luz 19-A. Telf. M-1541.

SE ALQUILA LA CASA ESQUINA Avenida Serrano y Santos Suárez, preparada para bodega, con armatoste, mostrador y su nevera. Informan San Ignacio No. 100, altos. A-6

SE ALQUILA CHALET, 5 CUARTOS dos baños, garage dos máquinas, cuarto y servicio criados, demás comodidades. Informan M-2992, Patrocinio y Juan Delgado. A-6

a7 LUYANO

CONCHA Y VELAZQUEZ, BAJOS, compuesta de portal, sala, comedor, 3 cuartos, baño y cocina. Informes: Ramón G. Fernández, Infanta 47, esquina Peñalver. U-1157. A-7

REYES NUMERO 21, ALTOS, SALA, comedor, 4 habitaciones, baño completo, cocina, etc. Precio baratísimo. Informan: Ramón G. Fernández, Infanta 47. Telf. U-1157. A-7

LUYANO. SE ALQUILA LA CASA Luco letra S entre Municipio y Rodríguez, sala, comedor, 2 cuartos, baño, informan Galiano 75, Café «Encanto», Sr. Díaz, M-9276. A-7

ALQUILO EN CONCHA Y GUASAbacoa, bajos y altos, con sala, 3 habitaciones, baño y cocina, desde 12 pesos. Informan: Manzana de Gómez 240. Telf. A-4893. A-7

REYES NUMERO 21, ALTOS, SALA, comedor, 4 habitaciones, baño completo, cocina, etc. Precio baratísimo. Informan: Ramón G. Fernández, Infanta 47. Telf. U-1157.

a8 LAWTON y BATISTA

ESQUINA, $14.00
Lawton 19, esquina Milagros, sala, comedor, tres cuartos, baño, pantry, cocina. Llaves, enfrente, Tintorería. Informes: F-5843. A-8

ALQUILO A $5 y $6 CASITAS INteriores dos habitaciones, cocina, baño y patio independiente. Milagros 124 entre Lawton y Armas, pasaje Vázquez, una cuadra tranvía. A-8

ALTOS MODERNOS, SALA, COMEdor, dos habitaciones, baño intercalado, calentador, tranvías y guaguas puerta; 12 pesos, B. y 14, Lawton. A-8

a10 LOS PINOS y NARANJITO

CASAS MAMPOSTERIA MODERNAS a $8, sala, dos cuartos, cocina y servicios. Avenida del Apóstol y Betancourt. Los Pinos, próximo paradero Miraflores. También esquina para establecimiento. En $12. Informes: F-F-2225. A-10

a13 ALQUILERES - VARIOS

ALQUILO EL BOTE «DESENGAÑOS» propio para pescar y pasear por la bahía y playas cercanas a esta capital, con capacidad pars siete personas. Informa: José Salgado, Muelle Caballería. A-13

PLAYA DE GUANABO. SE ALQUIlan casas de dos y cuatro habitaciones, informan en la misma. Preguntar por el Sr. Paliza. A-13

SE ALQUILA UNA HERMOSA FINca de recreo con casa de mampostería, de dos plantas, con cinco habitaciones, baños modernos y hermosos jardines con muchos frutales, situada en la carretera de Hoyo Colorado a la playa de Baracoa a dos kilómetros de la carretera Central. Precio excepcional por la temporada de verano. Informan M-1161. A-13

b1 NAVES y LOCALES

ALQUILO LOCAL NEPTUNO Y ESpada preparado para bodega, armatoste, mostrador, tarimas y demás su dueño para tratar, de 2 a 5 en el local. B-1

BARBEROS-PELUQUEROS, ALQUIlo bonito local para barbería y peluquería, frente a la Iglesia del Pilar, Estévez 82, lugar sin explotar, con amplio portal, salón, dos cuartos, con sus servicios. Precio: $12.00 mensuales. La llave en la carnicería. B-1

SE ALQUILA
Un gran local de esquina en Suárez y Gloria para comercio o industria precio reducidísimo: $30.00. Informes: Angeles 53, Préstamos. B-1

GRAN ESQUINA, MUY BARATA, Calzada de la Infanta número 41, esquina a Universidad, adaptada para Bodega. La llave e informes, en la misma. M-9217. B-1

OQUENDO 1 Y 3, NAVES CON 600 metros cada una, propias para garage, almacén o industria. Se alquilan juntas o separadas. Véalas. Informan: A-1294. B-1

FRENTE A PARTAGAS CALLE 23 esquina 16 y a 21, alquilo un local para comercio. Llave e informes en el mismo. B-1

ESPLENDIDO LOCAL PROPIO cualquier gro, Jesús del Monte, 258, Toyo. Llaves: Lechería. Informes: A-7277, 8 a 12, y Habana 70, siempre, A-5650. B-1

UNA NAVE DE CONCRETO 650 MEtros. Animas 191 de 10 a 12. telf. F-4682-M-9206. B-1

EN OBISPO NUMERO 22, FRENTE a Secretaría de Hacienda, amplio local, para establecimiento, con vidrieras al frente. Precio reducido. Informan: Manzana de Gómez 240. Teléfono A-4893. B-1

SE ALQUILA SANTANA 25 ENTRE Villanueva y Luco, una nave para autos o carretones, 4 habitaciones, gran patio, buena entrada, a dos cuadras de Luyanó, $25.00. La llave al lado. B-1

HABANA Y MURALLA. ALQUILO esta hermosa casa de tres plantas, muy propia para Almacén o depósito con habitaciones para vivienda. Su precio de verdadera ganga. Para más informes: Manzana de Gómez No. 240 teléfono A-4893. B-1

ALQUILERES

b1 NAVES y LOCALES

CASA PROPIA PARA INDUSTRIA
Del Tabaco, Calle San Miguel número 108, altos, entresuelos y bajos. Llave en la misma. Informan: Ferretería, Belascoaín esquina a San Rafael. Telf. U-5215. B-1

¡BUSCA LOCAL PARA NEGOCIO? LLAME AL M.6747
CON TODA SEGURIDAD ENCUENTRA EL QUE VD. NECESITA O VAYA A
MORRO Y GENIOS EDIFICIO "GOMEZ"
ALLI LE INFORMARAN

ALQUILO EN LUZ Y OFICIOS, LOcal de esquina, propio para establecimiento con varias divisiones y servicio. Informan: Manzana de Gómez 240, Telf. A-4893. B-1

ALQUILO ESPLENDIDO LOCAL PAra comercio en el mejor punto y más céntrico de la ciudad, esquina de Amistad y Barcelona, con diez puertas metálicas a estas calles y 350 metros de superficie. Informan F-2546. B-1

ALQUILO AMPLIA NAVE EN SUbirana 99, entre Desagüe y Benjumeda. Agua abundante. Precio de situación. Informa Dr. López Ibáñez, Oficios 12, teléfono M-1518. Las llaves en la bodega de la esquina. B-1

GRAN LOCAL, AMARGURA 34
Al lado Edificio Barraqué. Sobre columnas, más de 600 metros, piso granito. Haga una llamada: A-4376 e infórmese sobre el precio, o Neptuno y Amistad, Joyería «La Regente». B-1

FIGURAS 118, $6.00
Magnífico terreno, todo cercado, muy propio para depósito y otra cosa análoga. Más informes, en Neptuno esquina a Amistad, Joyería «La Regente» A-4376. B-1

CUBA ESQUINA A MURALLA, ESpléndido local para almacén o establecimiento, más de 1,000 metros superficiales, junto con el primer piso de la casa, 3 espaciosas habitaciones, piso mármol y servicios. Precio, arreglado situación. Informan: Manzana de Gómez 240. A-4893. B-1

ESPLENDIDA OPORTUNIDAD. LOcal propio para bodega o pequeño comercio. Precio reducido. Cuarteles esquina a Habana, Loma del Angel. B-1

b2 APARTAMENTOS

APARTAMENTOS MODERNOS, PINtados recientemente, decorados, sala, dos cuartos, comedor, lujoso baño intercalado completo, cocina de gas y servicio de criados. Alquiler reducido: Edificio «Padrón», Neptuno 251, entre Aramburo y Hospital teléfonos U-5158 y U-5402 B-2

SE ALQUILAN APARTAMENTOS frescos y cómodos, desde $12 hasta $20 en el «Edificio Arcos», calle F entre 19 y 21, Vedado. Informa el conserje. B-2

SE ALQUILA APARTAMENTO MOderno de lujo, fresco y con vista al mar, cuarto piso, con todo confort, calle J esquina a Nueve, con garage. Precio $30.00. Informes M-1161. La llave en los bajos. B-2

b4 HABITACIONES

O-REILLY 85, CASA PARA FAMIlia media cuadra parque central habitaciones con comida, precio de situación, agua caliente, luz, teléfono, confort, moralidad. B-4

OBRAPIA 65, SEGUNDO, DERECHA, casa particular alquila habitación, balcón a la calle, dos interiores, ventanas al fondo, fresquísimas, $7.00, $8.00. Referencias. B-4

HABITACIONES NIAGARA HOUSE, espléndidas, para familias, muy frescas, desde $7.00 con baño privado desde $13.00, lavabos todas habitaciones, agua fría y caliente. Prado núm. 47. B-14

SE ALQUILAN HERMOSAS HABITACIONES en la casa de nueva construcción, San Rafael 153, entre Espada y San Francisco. Solamente personas de moralidad. Informa en la misma el encargado. B-4

ALQUILO MUCHAS HABITACIOnes y accesorias altas y bajas en Neptuno 221 desde 5 pesos. El nuevo dueño de esta casa se ha propuesto favorecer a los inquilinos alquilándoles con un sólo mes adelantado. B-4

BARATAS Y FRESCAS HABITACIONES
Maloja 1, esquina a Monte y Aguila, con vista a la calle, en $6.00 y $8.00. Llaves en la misma. Informes: Edificio «Bacardí», Apartamento 421, Sr. Torres. Telf. A-7830. B-4

SE ALQUILA UNA HABITACION calle 17 No. 269 entre E y D. Informan Teléfono F-6123. B-4

EDIFICIO «CUBA», SEIS PISOS,
Empedrado 42. Se alquilan amplias y ventiladas habitaciones, muy baratas, elevador, lavabos, luz toda la noche, orden y moralidad. Telfs. M-2515 y M-5113. B-4

CALLE OCHO NUMERO 190 ENTRE 19 y 21, Vedado. Se alquilan amplias y modernas habitaciones, a precio de situación, no deje de verlas. B-4

GALIANO 103, ENTRE SAN JOSE y Barcelona: Habitaciones espléndidas desde $25 para uno; dos, $37. Lavabos, baños intercalados, agua caliente abundante, excelente comida, limpieza, luz, teléfono. Sólo moral absoluta. Teléfono M-7380.

b6 HOTELES

HOTEL SAN LUIS
BELASCOAIN 5 ....
Si desea pasar un verano delicioso y económico, visite este hotel y separe un apartamento. Los hay de todos precios y gusto. Cocina española y criolla.
GARAGE PROPIO

HOTEL "ROMA"
O-Reilly and Aguacate Street.
Habitaciones confortables con baño privado desde $15 hasta $25 por mensualidades. B-6

ALQUILERES

b6 HOTELES

IDEAL ROOM
PRADO 93-B FRENTE AL CAPITOLIO (POR EL PASAJE)
Visite esta casa por dentro, la mejor sin duda. Visítela por curiosidad. ¿Busca usted habitación grande, baño, agua caliente y fría, con muebles, sin ellos y comida? Sin duda la mejor. Buenos salones de recibo, balcón a Prado. Precios para matrimonios: comida y desayuno, desde 25 a 40 pesos. Apartamentos de dos grandes habitaciones, balcón a Prado, baño, comida y desayuno, para matrimonio 55 pesos. Exíjense referencias de moralidad y pagos. B-6

HOTEL "RENO"
Antes «Providencia», Aguila 112, teléfono M-6504. El más céntrico (2 cuadras Capitolio), habitaciones y apartamentos ventilados, agua fría y caliente, closet y servicios privados. Excelente comida. Precios módicos. Su dueño: Sr. **Evaristo Cavada,** se hace cargo de gestionar diligencias a los clientes del interior lo mismo comerciales, que oficiales. B-6

b7 CASAS de COMIDAS

SERVIMOS CANTINAS A DOMICILIO, una persona 40 centavos, dos personas 60 centavos. Pruebe y será nuestro cliente. Reina y Angeles Bar «El Polo». Hablen con el cocinero. B-7

SE SOLICITAN

sa Solicitud de Alquileres

NECESITO ALQUILAR UNA CASA para familia, que tenga de seis a siete cuartos y dos baños. Se prefiere de Infanta a Prado. Alquiler razonable. Informes: Sr. Sardiña, Calzada del Monte números 459 y 461, de 8 a 11 y de 2 a 5. S.A.

b9 Agencias de Colocaciones

SE SOLICITAN BUENAS COCINEras, reposteras, españolas, blancas del país, $15 $20, familia, Am. Colocada cocinera con fam. americana, $20 AGENCIA BEERS, A-3070. B-9

s1 CRIADAS y CRIADOS

NECESITO UNA SEÑORA, PARA encargada de los niños, en un Colegio. Sueldo: $15.00 y comida. También se necesita un chofer, con referencias, $20.00. Informan: Compostela 58. S-1

SE SOLICITA UNA MUCHACHA JOven, para todos los quehaceres de corta familia. Informan, de 9 a 11 a. m., Belascoaín número 38, segundo. S-1

SE SOLICITA UNA JOVEN ESPAñola, para todos los quehaceres de una casa, familia corta, buen trato, dormir en la colocación. Informan: Vista Alegre número 39, entre Lawton y Armas, Víbora S-1

NECESITO CRIADAS, COCINERAS Y manejadoras, españolas y del país, con referencias, para darles trabajo, con buenos sueldos, Agencia «La Matancera», Sol 111. S-1

SE SOLICITAN UNA CRIADA DE comedor y una cocinera, blancas. Tienen que traer referencias. Sueldo: $10.00 y uniformes. Informan, de 9 a 12, en la Calle Paseo número 270, entre 25 y 27, Vedado. S-1

SE SOLICITA UNA JOVEN ESPAñola para limpiar y cocinar, si no sabe cocinar bien y tenga referencias que no moleste. Línea 59, entre A y B Vedado. S-1

s2 COCINERAS y COCINEROS

SE SOLICITA UNA COCINERA, QUE sepa cocinar perfectamente. No se saca comida y hay que entrar a las 7 de la mañana. Sueldo: $15.00. Calle 21 número 357, entre 4 y 6, Vedado. S-2

SE SOLICITA SIRVIENTA ESPAÑOla, para cocinar y ayudar limpieza, a corta familia. Informan: Escobar 207, altos, entre Belascoaín y Figuras. S-2

SOLICITO SEÑORA MEDIANA EDAD para cocinar y ayudar limpieza, referencias, $7.00. D No. 194 esquina 21. S-2

S11 Agentes y Vendedores

VENDEDORES, CON CLIENTELA en la plaza de la Habana, se solicitan, para la venta en comisión, de Jabones, Mantequillas y Embutidos. Informan en la Calzada del Monte número 459, de 8 a 11 y de 2 a 5. S-11

s13 SOCIOS

SOLICITO UN SOCIO, 600.00 A 1,000 pesos, para ensanchar un negocio, que deja 10 pesos diarios. Para informes: Maloja 8, altos, de 2 a 3 o al Apartado 1605 Habana.

s14 VARIOS

TABAQUERIAS
Se solicita una marca, Media Breva, mazos de 25, timbrados, de 12 a 13 pesos el millar. Escribir, enviando muestra, detalles y precio: A. García, Gervasio númeo 37, Habana. S-14

FACILITAMOS TRABAJO EN CASA. Habana o interior, buena remuneración. Adjunte sellos contestación. Partida Publishing Co. Apartado 843, México D.F. México. S-14

DESEA COLOCARSE UN BARNIZAdor español, barniza, esmalta, tapiza, pinta. Informan teléfono U-6772 S-14

ENFERMOS DEL ESTOMAGO
Hígado, Vesícula Biliar, Ulcera Gástrica o Duodenal, Colitis o Intestinos. Probad con un frasco del maravilloso patente, en polvo **«Bismagen» y bendeciréis la hora en que decidisteis tomarlo.**

SE OFRECEN

s1 CRIADAS y CRIADOS

SE OFRECE UNA SRA. PARA CUALquier trabajo, 39 años. Domicilio Cuba 1, esquina a Chacón, Antonia Morales. O-1

SE DESEA COLOCAR JOVEN ESpañola de criada de mano o de cuartos, es muy seria y honrada y trabajadora, informan Baños entre 23 y 25, No. 112. O-1

SE DESEA COLOCAR UNA CRIADA de mano, o para cocinar y limpiar a corta familia. Sabe cumplir con su deber, lleva tiempo en el país y es formal y trabajadora. Para más informes: Reina 98, Tintorería. O-1

SE DESEA COLOCAR UN MATRImonio español, sin familia, en casa particular, con buenas referencias y también un joven español. Telf. F-5455. Carnicería, 19 entre A. y B. O-1

SE OFRECEN UNA CRIADA Y UNA cocinera, españolas. Saben bien su obligación y tienen buenas referencias. Llamar: Telf. M-9482. O-1

SE DESEA COLOCAR UNA ESPAñola, de mediana edad, lleva más de 15 años en el país, para criada o cocinar y limpiar, para corta familia. No le importa salir para las afueras de la Habana y tiene buenas referencias. Informan: Patrocinio 31, esquina a José Antonio Saco. Telf. I-3898. O-1

SE OFRECEN

s1 CRIADAS y CRIADOS

SE DESEA COLOCAR UNA J... española, para criada de ... manejadora, es limpia y trab... Tiene inmejorables referen... número 218. Telf. F-2228.

SE DESEA COLOCAR UNA ... española, para criada de man... ra cocinar, siendo pocos de f... Tiene buenas referencias. M...

SE DESEA COLOCAR UNA J... española, de criada de mano ... cinar y limpiar para corta f... Tiene referencias. Suárez núm... entre Esperanza y Alcantarilla.

SE DESEA COLOCAR UNA MU... cha española, de criada de ... cuartos. Sabe lavar y planchar ... de seda. Tiene muy buenas re... cias de familias conocidas. C... y Avenida Primera, Ampliación ... mendares. FO-3374.

SE DESEA COLOCAR UN MA... monio, de mediana edad, ... que se presente y salen para ... terior. Ella es buena cocinera ... ne referencias. Informan: Haba...

SE DESEA COLOCAR UNA J... española, para criada de ... manejadora. Tiene referencias ... va tiempo en el país. Informa... Estevez 133 y Figueroa. Santo... rez.

SE DESEA COLOCAR UNA JO... española, para criada de ... comedor. Tiene referencias. ... 59, «La Palma». Telf. A-3572.

SE DESEA COLOCAR UNA JO... española, para criada de ... cuartos. Tiene referencias. Info... 23 número 206 entre G. y H.

SE DESEA COLOCAR UNA E... ñola, de criada de mano. No ... porta salir al campo y tiene ... referencias. Informes: M-4027.

SE COLOCA UNA MUCHACHA ... pañola, para criada de mano ... ra cuartos. Tiene buenas refer... Informan: Gervasio 130-B.

SEÑORA ESPAÑOLA, DE MED... edad, desea colocarse de cria... mano, no le importa ir a las ... ras. Tiene buenas referencias ... forman: M-5529, Aguiar 85, alt...

SE DESEAN COLOCAR DOS C... das de mano, una manejadora ... ca y otra del país; una cocinera ... na y una criada. Todas con ... cias. Aguila 231. Telf. ... Alonso.

JOVEN ESPAÑOLA, DESEA CO... carse para criada de mano o ... nar y limpiar, siendo corta fa... tiene buenas referencias. Info... Calzada y N. Vedado. F-6244.

SE DESEA COLOCAR UNA ... ñola, de mediana edad, para ... ciones, acostumbrada a servir ... no. Sabe coser un poco y tiene ... nas referencias. Otra, en la m... por horas. Telf. M-9007

SE OFRECE BUENA CRIADA ... pañola, para cuartos y comedor ... noce los dos servicios y tiene ... buenas referencias. Telf. A-...

DESEA COLOCARSE UN HOM... español para limpiar y cuidar ... casa, práctica con inquilinos, sin ... tensiones. Llamen al teléfono M... pregunten por Vidal.

SE DESEA COLOCAR UNA MU... cha española, lo mismo para ... que para criada de manos o coc... Dirección: Calle 17, entre Baños ... Tintorería. Telf. F-2131.

SE COLOCA UNA JOVEN ESP... la para cuartos o comedor, ... buenas referencias. F-7086.

JOVEN ESPAÑOLA, DESEA CO... carse de criada de mano o co... Tiene referencias, Villegas 107. M-5405.

s2 COCINERAS y COC...

SE OFRECE BUEN COCINERO ... pañol, cocina criolla, españo... francesa, repostería y pastel... agradable sazón, sale al campo ... tonio Vega, Monserrate 149, bo... M-4761.

SE DESEA COLOCAR UNA COC... ra repostera de color, de me... edad. Dirección 9 No. 48, entre B... y F.

SE DESEA COLOCAR UNA SE... española, de cocinera o manejad... Tiene buenas referencias. Infor... 10 de Octubre número 162.

SE DESEA COLOCAR UNA ES... ñola, para cocinar, es reposter... prefiere dormir en la colocación ... ne buenas referencias. Lo mism... coloca para todo, siendo matrim... solo. Telf. F-6265

SE DESEAN COLOCAR DOS ... chachas españolas, una para co... a corta familia o criada, por ho... la otra, para criada o manej... Tiene referencias. Telf. F-3449.

SE DESEA COLOCAR UNA BU... cocinera, española, cocina a la ... lla y española. Sabe bastante de ... postería y sabe hacer compras ... limpia, trabajadora y con buenas ... ferencias. Informan: Barcelona ...

SE DESEA COLOCAR UNA CO... nera, española, prefiere el V... y sabe hacer plaza y dulces. ... ferencias: Belascoaín 637. Telf. M...

SE DESEA COLOCAR UNA JOV... española, para todo, si es corta ... milia. Es cumplidora y tiene refe... cias. No menos de $15.00. Si n... casa de moralidad, no molesten. ... forman: 17 y G. n3mero 159, ... Telf. F-4321.

SE DESEA COLOCAR UNA ES... ñola, para cocinar y limpiar, a ... ta familia. Telf. F-3330. H. ... 21, Carnicería.

SE DESEA COLOCAR UNA JOV... Española para cocinar sólo o ... piar para corta familia. Sabe c... nar bien y tiene buenas refere... No lava ropa, Línea 150, entre ... 18. F-6169.

SE DESEA COLOCAR UNA JOV... española, para cocinar y limpiar ... para criada solamente. Sabe c... con su trabajo. Telf. A-4441, Sa... guel 13, entre Consulado e ... tria.

SEÑORA ESPAÑOLA, DESEA CO... carse, para cocinar, no le im... ta ayudar a la limpieza. Sabe cu... con su obligación. Informan: T... M-9007.

SE DESEAN COLOCAR DOS ESP... ñolas, para cocinar, entiend... repostería y conocen su oblig... Ambas con referencias. En la ... ma, una del país. M-3272

SE OFRECE ESPAÑOLA, PARA CO... cinar y limpiar. Tiene muy ... nas referencias y sabe cocinar ... Telf. A-3343.

SE DESEA COLOCAR UNA ESP... ñola, para cocinar y limpiar ... me fuera. Calle 2 número 266, ... na a Zapata.

MAGNIFICA COCINERA, ESPAÑ... la, desea colocarse, o para todo ... quehaceres de corta familia. Tiene ... ferencias y no duerme en la co... ción. M-3867.

MANEJADORAS

SE DESEA COLOCAR UNA MA... jadora de color, prefiere niños ... cos. Tiene buenas referencias ... zada 147 (altos) entre J y K, ... do, en la misma una buena coc...

M.E.C.D. 2016

SE OFRECEN

MANEJADORAS

SE OFRECE UNA INGLESA, DE MAnejadora o criada de mano, bastante práctica para enseñar el idioma a niños. Sabe coser algo y sin pretensiones. Informes: Inés. Martínez González 6-B., entre San Rafael y San José. O-3

SE DESEA COLOCAR UNA SEÑORA española, para manejar o limpiar. Informes: Calle 15 número 496, entre 12 y 14, al fondo número 16. Vedado. O-3

SE OFRECE UNA JOVEN DE COlor para manejadora con mucha práctica para criada de cuartos. Buenas recomendaciones, 17 418, entre 4 y 6, Vedado. Telf. F-2421.

JARDINEROS

SE DESEA COLOCAR UN ESPAÑOL, soltero, de jardinero. Sabe manejar auto, y también se coloca de criado. Tiene buenas referencias, Avenida de la Independencia Mendoza esquina a 11 Alturas de Miramar. O-9

OFICINISTAS

SE OFRECE TENEDOR DE LIBROS. Posee conocimientos de inglés, es mecanógrafo y taquígrafo. No tiene grandes pretensiones. Consulado 75 altos. Sr. Trujillo. O-10

311 Agentes y Vendedores

SE NECESITA TODA LA ISLA, NECESITAmos vendedores activos, ganando buena comisión, por adelantado, artículo fácil, atractivo, útil. Gorriarán y Michelena, Metropolitana 808, Habana. S-11

VARIOS

SE HAGO CARGO DE REPARTIR toda clase de anuncios de casas comerciales. Escribir a Simeón. Departamento de Anuncios Clasificados, DIARIO DE LA MARINA. O-14

MATRIMONIO ESPAÑOL, SIN FA. hijos, desea colocarse en casa particular. Tienen buenas referencias. Prefieren una española, para cocinar bien, ayudar a la limpieza, si es corta la familia. Informan: 19 entre A. y B., Cafetería. O-14

COMPRAS

SOLARES

QUIERO Y VENDO CASAS, SOLAres y fincas. Doy dinero en hipoteca. Cambio casas por fincas, en toda la ciudad y sus Barrios, Neptuno 161, entre Escobar y Gervasio, de 8 a 10 y de 1 a 4, López. C-2

AUTOMOVILES

COMPRAMOS AUTOMOVILES Y CAMIOnes de uso. No venda su carro sin antes vernos. Talleres Cuervo, Zanja y Escobar. C-6

SE DESEA EN BUEN ESTADO SE COM. modelo FO-1762. Exclusivamente de 9 a 12 de la mañana. C-6

MAQUINARIAS

COMPRO SOLDADOR DE AUTOGEno completo tamaño chico y compresor de aire, Neptuno 161, teléfono A-3322. J. Fernández. C-7

MUEBLES y PRENDAS

Ojo 11, DARRIBA

Compra muebles toda clase: Oficina, cocina, coser, escribir, contadores, vitrinas, armatostes café y fonda, equipajes, casas completas, lámparas, efectos sanitarios. Aviso personal. No tenemos tienda. C-9

COMPRAMOS MUEBLES, JARROnes, lámparas, vajillas, plata bronce, antigüedades, máquinas coser, pianos, muebles oficina, pianos Rachmaninoff, cuartos enteras, baúles. Pagamos más que nadie. «El Rasa», Zanja 52, entre Soledad y Lealtad. C-9

ORO, PLATA, PLATINO

Pagamos en joyas, monedas, incluso dentaduras postizas. Facilitamos dinero sobre joyas.

CASA DE EMPEÑOS

J. BACHAMONDE Y COMPAÑIA

(Desde 1893).

Tenemos antes en tamaños hasta catorce quilates. Joyería fina y novedades. Amistad 94. C-9

DESEO AMUEBLAR APARTAMENto pequeño, a un costo moderado. Interesado en la compra de muebles buenos pero baratos, pagando lo justo. Escriba Departamento de Anuncios Clasificados, C.A.W. C-9

COMPRAN NEVERAS PARA BOdegas y botellones en cualquier estado. Concordia 86, bajos. C-9

MUEBLES, COMPRO

Todas cantidades. Liquido casas, quintas, fondas, establecimientos, trastos, maletas, máquinas de coser, efectos sanitarios, «La Moderna», Salud 49. A-6620. C-9

$4775: COMPRO

todos sus objetos de Arte, plata y muebles finos, sin avisar antes a mi teléfono: A-4775. Pagamos mejor que «Los Tres Hermanos». Con 14 y 96. C-9

ORO

Compramos prendas de todas clases. Oro, platino, plata o enchape. Monedas de oro y plata de cualquier país.

CARBALLAL HERMANOS

RAFAEL 138, entre Belascoaín y Campanario. T. U-5744. Pagamos más que nadie. V-9

UTILES de OFICINAS

COMPRO

Todos los útiles de oficina: máquinas de escribir y sumar, archivos, Kardex, muebles, carretes y todo lo relacionado con oficina. Llame: Telf. M-9693. C-10

LIBROS e IMPRESOS

LIBRERIA MONSERRAT. COMPRAmos libros usados, esta casa compra lo mismo un libro que una Biblioteca por grande que sea. Negocio de Monserrate 137. C-14

CAMBIOS

MUEBLES y PRENDAS

CAMBIO SOLITARIO BRILLANTE de 3 y medio kilates por Ford o Chevrolet cerrado. Sr. Breton, Rayo 37. Telf. A-0362. CC-9

ARRENDAMIENTOS

1 CASAS

ARRIENDO UNA CASA GRANDE DE inquilinato, no menos de veinte habitaciones. Doy fondo o fiador. Me hago cargo de los arreglos. Informes: Telf. M-4376. AA-1

VENTAS

1 CASAS

SE VENDE POR LA MITAD DE SU costo la espléndida casa de 17 esquina N. No. 9 Informan en la misma los dueños. V-1

VENDO MI CASA EN $1,300, COSTO $4,500, fabricación citarón, techos monolíticos, portal, amplias habitaciones, entrada de criados independiente. Dolores 245, Lawton-Batista, la llave en 243, informa su dueño Sol 37, altos, de 11 a 1. No corr dores.

VIBORA: ESTRADA PALMA, CASA moderna, jardín, sala, hall, 4 habitaciones, doble servicio, patio y traspatio, $3,000.00; Luis Estevez, una cuadra doble línea, jardín, portal, sala, 3 habitaciones, gran traspatio, $2,000.00; San Francisco, 2 esquinas 10 de Octubre, Barbería, Arturo. No corredores. V-1

VENDO, CONCORDIA, EDIFICIO moderno, 2 plantas, 4 casas independientes, 300 metros 4 cuartos, comedor. $11,000.00; San Lázaro, 2 plantas, 180 metros, 3 casas. Rentan: $60.00, $6,000.00, Campanería, Aguiar 68. M-7785. V-1

VENDO CASA MODERNA, ENTRE dos Calzadas, 2 plantas y 9 habitaciones, $1,500.00, o cambio por más pequeña o casita de campo, que tenga terrenos. Informes: Omoa 53, altos, Sra. Luisa. V-1

VENDO $800.00, CASA MODERNA, terraza, sala, 2 habitaciones, baño, cocina, patio y traspatio. Superficie 240 metros, Tejar 14 y Novena, Lawton, Alberto Cuervo, Obispo 59. Telf. M-1537. V-1

GANGA: PARA RENTA, VENDO CAsa de esquina, 2 plantas, cada planta 2 casas, de sala, comedor, 3 cuartos, baño intercalado, cocina y servicio criados. Precio: $8,500.00. Renta hoy $80.00. Quintana, Chacón 23. A-7733. V-1

VEDADO: CALLE 17, VENDO CASA una planta, con 683 metros de superficie, compuesta de jardín, portal, sala, hall, comedor, cocina, 6 cuartos, 2 lujoso baños, garage 2 máquinas, 3 cuartos criados y mucho traspatio. Precio: $12,000.00, Quintana, Chacón 23. A-7733. V-1

VEDADO. VENDO CASA CALLE 8 entre 21 y 23, acera sombra, 6x25, 150 metros cuadrados. Informan 4 No. 160, bajos. 2 a 4 p.m. No corredores. V-1

VEDADO. POR CUESTIONES DE herencia vendo casa en Línea. 5 cuartos, 2 baños lujo, garage (2 máquinas), 900 metros terreno, 2 plantas. Aproveche ganga. Guillermo Delmonte. Habana 84, A-2474. V-1

HERMOSA, FRESCA Y COMODA REsidencia, rodeada de jardines, para familia de gusto, en el mejor reparto. Además, una buena inversión. Su dueño tendrá el gusto de enseñársela, Avenida de Los Aliados 46, Alturas Almendares. V-1

CASAS QUE URGE VENDER

BONITO CHALET PROXIMO A 17, bajos, vestíbulo, sala, comedor, garage, altos 4 habitaciones, terraza. Costó $25,000.00. Hoy $9,000.00. Verdadera ganga. Gerardo Mauriz. Telf. M-7586. Metropolitana 538.

LINEA, BRISA, UNA PLANTA, AMplia, sala, saleta, comedor, 4 habitaciones, garage. $17,500 00. Otra, moderna, 2 plantas independientes, lujoso, $13,000.00. Calle letras, entre 17 y 23. G. Mauriz. M-7586, Metropolitana 538.

VEDADO, CASA 2 PLANTAS INDE. pendientes, 800 metros, cantería marmol, $25,000.00. Otro, regio palacete, situación admirable, casi regalado, esquina, Gerardo Mauriz. M-7586 Metropolitana 538.

CASA ESQUINA, 2 PLANTAS IN. dependientes, jardines, portales, 5 habitaciones, cada planta y demás, $22,000.00. Otra 1,500 metros 2 plantas, 8 habitaciones, frutales, magnífica .Gerardo Mauriz. M-7586 Metropolitana 538.

CONSULADO, 2 PLANTAS, MODERna, $11,000.00; San Nicolás, próxima San Lázaro, renta $35.00, dos plantas $4,500.00; Concordia, esquina establecimiento, renta $75.00, $8,500.00; Virtudes, esquina comercio, $14,000. G. Mauriz. M-7586. Metropolitana 538.

LO MEJOR DE LA SIERRA, ESQUIna, chalet, parque inglés, 6 habitaciones, 2 baños, garage y demás, 12,500 pesos; otro chalet, brisa, 5 habitaciones, $6,500.00; otro, $3,000.00. G. Mauriz. M-7586, Metropolitana 538.

ALTURAS ALMENDARES, $5,500.00, $7,000.00, $9,000.00 modernas; otro chalet, 7 habitaciones, 3 baños, garage, $15,000.00; otro regio chalet, precioso, lo mejor, Gerardo Mauriz. Metropolitana 538. V-1

VENDO CASA, PARTE ALTA,

Reparto Santos Suárez, quinientas varas superficiales, acera brisa junto líneas tranvías, con todas comodidades. Aprovechen oportunidad. Informes detallados, Obispo 105, Sastrería. V-1

SE VENDE EN SAN JOSE DE LAS Lajas, frente Carretera Central, casa moderna, mampostería y azotea, acabada pintar, compuesta de portal, sala, saleta, tres amplias habitaciones, baño primera, cocina y patio. Informes: A Martínez Independencia 81. V-1

VEDADO. CALLE G EN LA LOMA, y acera sombra, vendo casa, una verdadera ganga, moderna y con gran des comodidades, baratísima y facilidades de pago. Guillermo Delmonte, Habana 84. A-2474. V-1

VENTAS

CASAS

SE VENDE MAGNIFICA RESIDENcia en lo mejor del Vedado, calle Baños 192, entre 19 y 21, más de un solar, construcción moderna, árboles frutales, muy barata. Informes: Teniente Rey 3, altos, teléfono A-9670. V-1

SE VENDE GRAN RESIDENCIA ESquina de fraile. Informan: Línea núm. 126, bajos, Vedado. V-1

PARA RENTA VENDO CASA ES. quina 2 plantas, moderna, situada en lo mejor de la Habana, compuesta de sala, comedor, 4 cuartos, baño intercalado, cocina y servicios criados, altos iguales. Precio: $7,000 Quintana, Chacón 23, A-7733. V-1

CERRO. VENDO CASA MAMPOSTEría Salvador 19 y medio, entre Chaple y Moreno. Sala, saleta, 3 cuartos y baño. $2.000 al contado $700, Propietario Sr. Diaz Galiano 75, café Encanto, M-9276. V-1

2 SOLARES

VENDO SOLAR DE 1,000 METROS, situado Avenida La Paz, Alturas del Río Almendares, a 33.50 vara; otro, Reparto Miramar de 1,251 varas, a $2.50, Quintana, Chacón 23. A-7733. V-2

JESUS DEL MONTE A $1.00 EL METRO

Solar calle Delicias y Colina 2237 Met. a una cuadra de la Calzada. Informa A. López. Aguiar No. 100. Teléfono A-3318.

3 FINCAS RUSTICAS

FINCA, VENDO MEDIA CABALLEría, 500 metros, frente carretera Baracoa, casa mampostería, luz, teléfono, regadío, arboleda, motor, buena tierra, $4,000.00. Campanería, Aguiar 68. M-7785.

RUSTICA, FRENTE A CARRETEra, vendo finca Wajay, buen pozo, mucho arbolado, tierra colorada, rodeada de buenas fincas. Informes: Guillermo Delmonte. Habana 84. A-2474. V-3

FINQUITA RECREO: 11,000 MEtros terreno, vivienda con su garage, frente a la Carretera Central, entre Arroyo Arenas y Punta Brava, a 15 minutos del Capitolio. Muchos árboles frutales en producción, entrada concreto, parque inglés, Jardines, etc. Precio: $7.500-00. Informan: Muralla No. 3, teléfono M-9206. V-3

4 ESTABLECIMIENTOS

BODEGA MUY CANTINERA CON TRESCIENTOS PESOS

Contado, sin deudas, sola Habana, surtida, verdadera ganga. Un solo dueño, 20 años. Su dueño embarca en agosto 6. Informes, sin mentiras: Suárez, Belascoaín y Figuras, Café. V-4

VENDO CAFE FONDA EN MONTE sitio de mucho movimiento de bastante trabajo, $25 diarios. Venta $1,200. Me urge venta por enfermedad, a prueba, Cuenya, Monte y Someruelos, Café. V-4

SE VENDE

Por enfermedad del dueño, importante

Fábrica de Galleticas

Gran elaboración

INFORMES: Miguel A. Gutiérrez, Amistad 96, Almacén de Tabaco. De 5 a 6 p. m.

VENDO BODEGA BUENA DE ESquina a precio de situación, tengo dos, se da con poco al contado. También se cambia por una casa chica. Informan Vives y Rastro. Barro.

ATENCION. LOCAL PARA BODEGA con armatostes y demás enseres, alquilo en 8 pesos, esquina Santa Ana No. 18. Informan Pila 10, depósito de Carbón. Teléfono M-4844. V-4

POR EMBARCAR, VENDO MI FINquita, frente a la Carretera Central, entre Caimito y Guanajay, con buena arboleda y casa, 29,822 metros. Su dueño: Alberto González, Miramar y Gálvez, Barbería, Almendares, Marianao. Las guaguas «La Estrella Cubana», de Jacomino, lo dejan en la puerta. Trato directo. V-3

SE VENDE TIENDA MIXTA CON panadería próxima importante central azucarero provincia Habana, o admite socio para extender negocio, zona muy productiva. Informes, Lamparilla 3, almacén. V-4

6 AUTOMOVILES

ESTRELLA RUGBY, CERRADO, 5 pasajeros, 32 kilómetros por galón, buenas gomas, funcionamiento a prueba. Se regala en 125 pesos, Bernaza 27, entre Lampailla y Obrapía, Garage. V-6

VENDO AUTOMOVIL MARCA PLImoth, cerrado, cuatro puertas, 6 cristales, de cuatro cilindros, muy económico, completamente nuevo. Siempre fué particular. Informan: Belascoaín 94, Café, frente Agencia Ford.

VENDO BUICK CERRADO, CUATRO puertas, tipo ligero, del 28 y Oakland, del 29, Sedan, a primera oferta. Están como nuevos. Informan: Zulueta 22, Bar.

BUICK DEL 30, CUATRO PUERTAS, tipo ligero. Se da muy barato, Carlos III, Garage «Manzanares».

SE VENDE CAMION «DODGE CErrado de 1 y media tonelada en magníficas condiciones mecánicas y barato. Véase en Compostela número 171, almacén. V-6

REMATE URGENTE: COMPRESOra aire Brunner, Bomba Gasolina, Torre aire, Extinguidores, Caja Caudales, Anaqueles, Gomas. Lincoln siete abierto, radio, muebles, nevera. No reparo precio. Egido 18, bajos. V-6

SE VENDE UN FORD ABIERTO Y una cuña de la misma marca, cerrada. Zanja No. 142, Garage. V-6

CAMION «INTERNACIONAL», UNA tonelada, carrocería cerrada propia reparto, muy poco uso, se vende(informan Galiano 127, peletería. V-6

VENTAS

6 AUTOMOVILES

RADIOS «FORDSON»

SUPERHETERODINOS, 8 TUBOS, desde $22.00, en adelante, al mismo precio que en los Estados Unidos, más derechos de Aduana y gastos de transporte; para todas las ondas, cualquier clase de corriente y para cualquier propósito. Recepción mundial garantizada. 30 días de prueba gratis en su hogar. Facilidades de pago. Actualmente exhibiéndose todos los modelos. Experimente el placer de escuchar las señales de los vapores en altamar, las de los aeroplanos en pleno vuelo, las llamadas de las Estaciones de Policía, los programas en ondas corta y ultracorta de todo el mundo, además de las ondas corrientes de las radioemisoras, como si estas estaciones estuvieran en la casa del vecino. CINCO BANDAS para seleccionar sus programas han sido combinadas en este aparato de maravilloso funcionamiento, por el irrisorio precio de $22.00 en adelante. Ningún aparato que se ofrezca en Cuba puede igualar el funcionamiento del «FORDSON», lo que garantizamos. Estos receptores están equipados con todas las conveniencias modernas de construcción a pesar de su precio tan bajo. No podrá encontrar nada tan bueno y tan completo. Enviaremos gratis a solicitud, un hermoso catálago de 16 páginas ilustradas. Visítenos o escríbanos: RADIO «FORDSON». Manzana de Gómez 217, Habana.

ATENCION:

SOLICITAMOS AGENTES-VENDEdores de AMBOS SEXOS para estos modernos radio-receptores. Nuestros agentes en la Habana y en el Interior están ganando de $8.00 hasta $25.00 diarios y algunos han llegado a obtener una utilidad de $500.00 en un solo mes trabajando, solamente en su tiempo desocupado. No se necesita experiencia previa para venderlos, pues le instruímos cómo demostrar y vender el aparato radio-receptor de más valor en el mundo, fabricado por uno de los manufactureros de más responsabilidad. Disponemos de algunos territorios en los que concederíamos exclusivas. Para información completa del mejor radio-receptor que se vende en Cuba, visítenos o escriba a RADIO «FORDSON», Manzana de Gómez 217, Habana. V-13

7 MAQUINARIAS

MAQUINARIAS. GRANDES EXIStencias de maquinarias reconstruídas, para infinidad de industrias. Compra y venta de maquinaria. Diríjase. Hotel de Ventas, de Eduardo Bohigas, Calzada 10 de Octubre 96, Habana. V-7

VENDO PLANTA «DELCO LIGHT», 7 y medio C.3K. 30 amperes, alta comprensión y revolución consumo mínimo, en uso. Se puede ver en Dragones 1, Hospedaje, de 12 a 8 p.m. V-7

LA CASA DE LOS MOTORES, EGIdo 39, casi esquina Acosta, Bombas, motores y Dinamos. Reparaciones. Se compra un torno. V-7

«EL CENTRAL», COMPRA Y VENta de maquinarias, motores de petróleo, gasolina, eléctrica y de vapor, bombas de agua y tuberías, trasmisiones, poleas, chumaceras, calderas y efectos eléctricos. Cristina 38-D esquina San Felipe. X-1615. Vicente Sánchez, Habana. V-7

TOSTADORES CAFE RAPIDO IDEAL Tostadores de bola legítimos alemanes. Precios de fábrica. Para entrega inmediata garantizados ofrecemos Rápido Ideal 15 kilos otro 25 y 100 kilos. Descascaradoras de arroz marca «Buffalo», las mejores. Descascadoras, Clasificadoras de Café y Arroz. Aparatos quitar piedras café tostado. Molinos café «Excelsior». Molinos para harinas maiz, gofio todas clases. Máquinas de Panadería «Day» J.H.Day Company. Amasadoras, Sobadoras, Galleteras, Divisoras Pan, Batidoras. Motores Petróleo crudo. Ofrecemos toda clase Máquina Industrial Agrícola alemana americana. Precios de fábrica. Solicite precios a: Pedro Delgado. Villarreal, Germania American Machinery. Oficios 16 Edificio «Suero». Departamento 7, Teléfono M-9499. Apartado Correos 1782. Habana. V-7

8 DE ANIMALES

OPORTUNIDAD. SE VENDEN VAcas de raza Holstein y Jersey, todas de primer y segundo parto recentinas y muy próximas, abundantes de leche desde $20.00, también novillas, toros y toretes de raza Holtein, precios de situación. Pueden verse todos los días a todas horas aquí en la Habana, Calzada de Vento kilómetro 4 y medio, finca «Los Angeles». V-8

SE VENDE YEGUA KENTUCKY, COlor negro, 7 y media cuartas, educada en alta escuela. Informes: Dr. Sánchez, Picadero de Miramar. A todas horas. V-8

SE VENDE A PRECIO DE SITUAción, mulos de todas clases, caballos de monta, Ponny, carros y arreos de todas clases, arañas, faetones Marina, esquina a Atarés, J del Monte, frente al taller de Gancedo. Teléfono X-2876. Jarro y Cuervo. V-8

9 MUEBLES Y PRENDAS

EL RAS ZANJA, 52 esq. LEALTAD

Vendemos: Juego cuarto caoba «Renacimiento español», tres cuerpos, costó $1.000 por tercera valor. Pianos, lámparas Bacarat, otras bronce, todos estilos, cuadros, alfombras, tapices, objetos Arte. V-9

APROVECHEN GANGA, CUARTO arte moderno en $35.00, 1 lámpara $12.00, otra, $15.00; otra, $35.00 Renacimiento español, tres cuerpos, Virtudes 136, bajos, entre Belascoaín y Gervasio. V-9

FAMILIA VENDE LUJOSO JUEGO cuarto tres cuerpos, último modelo, $95, comedor renacimiento cuero legítimo, $95; otro $60, sala, recibidor, $30, lámparas finas, Concordia 127, Gervasio y Belascoaín. V-9

VENDO CUARTO ULTIMO MODELO otro señorita sala arte moderno, Living Room 6 piezas; recibidor. Radio, $28.00, capilla, lámparas. San Lázaro 286, bajos, esquina a Lealtad. V-9

SALUD NUMERO 1

Gran liquidación: Equipajes de todas clases. Juegos cuartos, comedor, sala, recibidor, neveras, radios y toda clase de piezas sueltas, a precios increíbles. Compramos y cambiamos, «La Nueva Regenta», Salud 1, casi esquina a Galiano.

VENTAS

9 MUEBLES y PRENDAS

En Salud 26, M-2680

Entre San Nicolás y Manrique. Se liquidan los muebles y las lámparas. Aprovechen esta gran oportunidad. V-9

MUEBLES EN GANGA

Juegos cuartos, $30.00; sala, $15.00; comedor, $30.00; escaparates, $7.00; con lunas, $12.00; mesas correderas, $4.00. aparadores, $5.00; seis sillas y 2 sillones, $9.00; máquinas coser etc. Compramos y cambiamos.

LA PRINCESA, SAN RAFAEL 107 V-9

SALUD 11

Por reforma: Liquidamos muebles, a precios increíbles; Juegos cuarto, sala, comedor, recibidor moderno, lámparas, neveras, camas, sillones, pianos, radios, máquinas coser, escribir, contadoras, vidrieras, baúles, maletas. Aquí encontrará todo lo que usted necesita. Visite asta casa, Salud número 11. También le compro sus muebles. Llame: M-9136. V-9

PARODIANDO AL GENIAL PAzos, (el de las ideas), la Casa Ros y Novoa, no trabaja por amor al arte, pero sí pone amor y arte en sus obras y de contra le dan facilidades de pago. Aceptamos cambios de toda clase de muebles y especialmemnmte las sillas para establecimientos, por la irrompible de Viena de «Thonet», J. Naveira, S. en C., Galiano 94. Alquilamos sillas plegadizas y muebles. V-9

VENDO LUJOSIMO CUARTO TRES cuerpos, para personas buen gusto, modelo muy original, leving-room, compuesto sofá, con librero a los lados, 2 butacones, mesa centro, recibidor. Todo baratísimo, Prado 27. V-9

PARTICULAR VENDO JUEGO CUARto caoba moderno y juego comedor muy baratos. Poco uso. Monte 237, Vidriera tabacos. Bar La Central de Cuatro Caminos. V-9

VENDO TODOS LOS MUEBLES AR. te Moderno, barnizados muñeca; cuarto 3 cuerpos, $46.00, sala nueve piezas, comedor, todos caoba, cherlong muelles, ortofónica Victor, baratísima, gabinete, Estrella 129. V-9

FAMILIA VENDE HERMOSO CUAR to caoba 3 cuerpos, butacón. Arte moderno, cosa de gusto, baratísimo, comedor y recibidor Renacimiento. Están como nuevo finísimos, véalos: Prado 43, altos. V-9

JUEGO DE COMEDOR COMPLETO. Marquetería. Amplio. Por no necesitarlo, se vende a la primera oferta razonable. Malvido, 4 entre 1ra y 3ra. La Sierra. FO-1004. V-9

REMATE URGENTE A PARTICUlares, juegos cuarto, comedor, Radio, coser Singer, Gabinete, camas, Cajas caudales, nevera botellón y reloj pared. Infinidad objetos. Egido 18, entre Misión y Gloria. A-10

VENDO GOBELINO, AUTENTICO, hecho a mano, (magnífico estado). No reparo precio y una ánfora «Sevres», con su mesa de Onix, San Rafael 141, bajos, entre Oquendo y Soledad. V-9

FAMILIA VENDE LUJOSO CUARTO caoba 3 cuerpos, nueve piezas, con chifforrobe, comedor y recibidor renacimiento, todo última moda y barato. Véalo. Prado 43, altos. V-9

REALIZAMOS POR 15 DIAS

Toda clase muebles finos y corrientes; estilos variados, también tenemos muchos objetos para establecimientos y variado surtido en objetos de arte propios para regalos. Equipajes en variado surtido. Le tomamos sus muebles. Tenemos sillones de inválidos y radios. «Americana». Salud 9 esquina a Rayo.

LA CASA INGLESA

PROCEDENTE DEL CIERRE DE una mueblería, líquido juegos de cuartos sala y comedor, a precios mínimos. Todos son nuevos y modernos, Zanja 67-B., bajos, entre Escobar y Gervasio. V-9

MUEBLES DE LUJO, ESPECIALMENte enchapados y fabricación rápida a gusto del cliente, muy baratos al contado, y con ventajosas facilidades de pago. Tenemos comprador para sus muebles, en cambio por los nuestros, así como Radios (estamos recibiendo de las mejores fábricas de E. U.) y liquidamos a como quiera todas las existencias para hacer sitio a las novísimos modelos que estamos fabricando, tanto en muebles como en gabinetes de Radio. La Casa Ruisánchez, Angeles No. 13, esquina a Estrella (del 25 al 31). Telf. A-2024. V-9

MUEBLES EN GANGA

Juegos cuarto Arte Moderno, 4 mensuales: comedor caoba, último estilo $3.00 mensuales; sala o recibidor modernísimos, $3.00 mensuales; juego cuarto 3 cuerpos caoba, última creaciones, $5.00 mensuales. Precios muy bajos.

«LA EMINENCIA», NEPTUNO 188

EQUIPAJES FINOS, AL MAS BAJO PRECIO

Baúles, escaparates y de bodega, maletas de cuero con fuelle y maletines. Se liquidan por haber una gran existencia, Suárez 7, esquina a Corrales. Telf. M-9603.

OBJETOS DE ARTE, GRAN LIquidación: Porcelanas bronces, marfil, plata, lámparas, radios, neveras, relojes de pie, juegos cuarto, comedor sala, recibidor, mesas de marmol, juego de cubiertos y otros objetos. «Los Tres Hermanos», Consulado 94. A-4775.

FAMILIA VENDE MAGNIFICO JUEgo cuarto, moderno; lujoso comedor, Renacimiento; finísimo reloj pie Renacimiento; sala, moderno; cajita hierro. Urge venta, San Miguel 97, altos, entre Lealtad y Campanario. V-9

JUEGO DE CUARTO ARTE MODERno, sin estrenar, tres cuerpos, caoba, con grandes lunas cristales; escritorio chino señora, Prado 43-B., bajos. V-9

CASA ARECHAGA. SI USTED NEcesita muebles, visite los talleres de «El Siglo», donde encontrará preciosidades, por poco dinero. Compre directamente y comprará lo mejor. Manrique 189, Ebanistería. V-9

VENTAS

9 MUEBLES y PRENDAS

SE VENDE MOBILIARIO DE COLEgio, informes Guanabacoa 51, altos, casi esquina a Herrera. En la misma juego de cuarto. V-9

10 UTILES DE OFICINAS

BOLSA DE MUEBLES

DE OFICINAS, COMPRAMOS Y vendemos, nuevos y usados. Cualquier operación sobre archivos, máquinas de escribir, sumar y calcular. Cajas caudales y documentos. Libreros, bufetes, butacas, Mimeógrafos, adresógrafos. Todo lo que necesite una oficina. Liquidamos muebles acero, **Compostela 55,** frente «Estrella de Italia». A-7744.

BUROS, MAQUINAS

Compro, empeño y vendo: Escribir, sumar, calcular, coser, mimeógrafos, adresógrafos, multígrafos, archivos, cajas caudales, libreros, mesas y joyas en general. No reparo en precio. Véalos: Monserrate 39-A. A-8054, Losada. V-10

MUEBLES DE OFICINA, MUY BARATOS

Burós planos y de cortina, libreros, sillas giratorias, butacas, banquetas altas para carpeta, archivos, cajas de hierro y de acero, Kardex, tarjeteros, máquinas de escribir y sumar, Suárez 7, esquina a Corrales. Telf. M-9603. V-10

INSTRUMENTOS DE MUSICA

VENDEMOS PIANOS «MONARCH», «Millton», completamente nuevos; cuarto, comedor, sala; todos estilos; despacho renacimiento, butacones «Buffalo»; Paravanes, objetos bronces, porcelanas, lámparas todas épocas. «El Ras», Zanja 52 y Lealtad. V-11

POR EMBARCAR AL EXTRANJERO se vende un piano marca Chassaigne Fréres, en magníficas condiciones. Se da muy barato. Informan: Dragones número 12, por Amistad. Apartamento núm. 403. V-11

GRANDIOSO PIANO, DE LA MAS alta calidad, mueble lleno de elegancia y hermosura, en color nogal digno de verlo. Precio sumamente barato, Dragones, frente Teatro Martí.

AFINADORES

AFINO SU PIANO, POR DOS PESOS, con toda garantía y seguridad. Manuel Domínguez, afinador mecánico graduado en la Escuela «Danguards», de Nueva York. Taller: Zulueta 36 y medio. M-3040 y M-4761. AF.

13 RADIOS

SE VENDE UN RADIO GENERAL Electric, modelo H-51, nuevo. Se da barato, Angeles 3, altos, entre Reina y Estrella. V-12

COMPRE EL MEJOR RADIO. OBserve la bondad de todos y adquiera el mejor. Nosotros vendemos los de la marca RCA Victor con facilidades de pago. **LA CASA DE LA MUSICA,** Belascoaín 22. Telf. U-5458. R-13

RADIO CORRIENTE CONTINUA, propio para Yatchs, fincas, etc. precio bajo; también para automóviles. Garantía y facilidades de pago. Para el hogar desde $19.80. «LA PREDILECTA», San Rafael 171 y 173 y Neptuno 76. M-1729. V-12

15 CAJAS REGISTRADORAS

A PARTICULARES

Caja Registradora Nacional marcando 999, en perfecto estado, se vende en la Calzada de Vives No. 90, a todas horas. V-14

REGISTRADORAS NATIONAL, A plazos cómodos, 30 por ciento más baratas que el fabricante. Hago cambios, limpiezas, reparaciones, niquelados esmaltados caoba. Compro. Atiendo órdenes del Interior. J. R. Ascencio, San Rafael 51. V-14

16 OBJETOS VARIOS

SE VENDE UN TRAPICHE, DE tres mazas, con su motor, 3 cuartos, para corriente 110 y 220; tanque de agua y demás utensilios. Pueden verse funcionando: Cienfuegos 80, esquina a Arsenal.

SE VENDE MUY BARATO UN COche cesta para ponney o caballo pequeño. Villa Esperanza. Luz Caballero entre Patrocinio y Carmen. Loma del Mazo. V-9

OPORTUNIDAD, MARCOS PARA retratos, diplomas, gobelinos. Realización cuadros marcos. Importación directa, calidad y precios sin competencia. Visítenos, Casa Martorell, Aguila 90, casi esquina San José, M-1555. Molduras retractarias al comején. V-15

REPARACIONES

9 MUEBLES y PRENDAS

REPARAMOS SUS MUEBLES, POR poco dinero, dejándolos nuevos. Casa Pardo: U-5761. Los modernizamos, barnizamos a muñeca, esmaltamos «Duco», pinturas mimbres, a vapor, tapicería general. Azogamos espejos. Trabajos garantizados. San Rafael núm. 130. R-9

EN TODAS LAS ALTERNATIVAS de la vida, el hogar es el punto donde se alegra y conforta el espíritu. Procure que su estancia en él sea alegrada por el aspecto flamante de sus muebles. Pedro García Espinosa, en San Rafael 143, letra B., entre Aramburu y Soledad, para cualquier trabajo de tapicería y demás arreglo de sus muebles. Su Telf. es: U-4424. R-9

13 RADIOS

NO IMPORTA DONDE USTED HAya comprado su radio. Nosotros se lo reparamos. Servicio de 2 de la tarde a 10 de la noche. Sres. Jiménez, M-7386, Galiano 103. R-12

DINERO-HIPOTECA

d1 SE TOMA

SE TOMAN $2,500.00, EN PRIMERA hipoteca, sobre cuatro casas en la Habana, al 12 por ciento. Absoluta garantía. Informes: Arrojo, Belascoaín 50, Café «El Sol de Cuba».

TOMO DE CIEN A $300.00 CON BUEna garantía pagando buen interés —prefiero trato directo —de 10 a.m. a 7 p.m. días hábiles. Preguntar por Clemente. Avenida de la República No. 402, Habana. D-1

SOLICITO $1.000, DOY PARTICIPAción gran negocio, puede obtener $5.000 anuales sin trabajar, trato directo, no curiosos. Silicani. Teléfono I-1280. D-1

d2 SE OFRECE

SI NECESITA DINERO

Lo facilito con garantía, Acciones Compañía Cubana Electricidad. También compro. Descuento aceptaciones comerciales. Hipotecas rápidamente. Préstamos sobre bóvedas, panteones, muebles, objetos de Arte. Metropolitana 808. D-2

DINERO AL 7 POR CIENTO, HIpotecas, casas en esta Ciudad y Vedado, otros barrios y finca rústica, provincia Habana. Interés convencional. Directo con propietario, Lealtad 143, altos. D-2

CEDO CREDITO HIPOTECARIO, $2,800.00 grava finca recreo Arroyo Arenas, (4 Caminos Falcón), superficie 20,000 metros, chalet 2 plantas, jardines, pozo, 20 minutos Habana, Alberto Cuervo, Obispo 59. M-1537

DOY DINERO EN PAGARE, CON firma propietario de casas, operación diaria. También hipotecas 7 por ciento, operación 24 horas. Hago operaciones sobre condominio, usufructo, nuda propiedad, bóvedas, panteones. Alberto Cuervo, Obispo 59. M-1537.

Oficina de Miguel F. Márquez.
(Fundada en 1903)
Dinero para hipotecas.
Al tipo más bajo de plaza.
Miguel F. Márquez.
Vicepresidente de la Cámara Nacional de la Propiedad.
Empedrado 16, altos, esquina a Cuba.

PRESTAMOS

Desde el 1 por 100.
Dinero sobre joyas.
Vendemos joyas, baúles y maletas.
Se compra oro.

«LA PERLA»
Animas 84, esq. a Galiano.

DINERO

No pierda tiempo. Cuando necesite tomar dinero en Hipoteca o Pagarés, vea a M. Fernández, San Ignacio 50 Teléfono A-4432, de 2 a 5. Operación rápida y absoluta reserva. D-2

d3 BONOS y ACCIONES

BANCO COMERCIAL DE CUBA Y Banco Digón y Hermanos. Compro cheques y libretas de ahorros compro y vendo bonos y acciones, cotizables y no cotizables en Bolsa. Obrapía No. 17. Manuel Piñol. D-3

CAJAS RESERVADAS

Las tenemos en nuestras bóvedas, construídas con todos los adelantos modernos y las alquilamos para guardar valores de los interesados. En esta oficina daremos todos los detalles que se deseen.

N. GELATS Y COMPAÑIA
106 Aguiar 108, esq. a Amargura.

PARA LAS DAMAS

pd4 Interés para las Damas

MANIQUIES

Tenemos nuevos modelos de

**MANIQUIES F

La armada japonesa formula demandas para la Conferencia naval de Londres

Desde Washington

Por DIPLOMATICUS

ESPECIAL PARA EL «DIARIO DE LA MARINA»

La Visita de Roosevelt a Colombia

La visita de Roosevelt a un puerto de Colombia es altamente significativa. Colombia, después de Cuba, es el país hispano-americano con el cual tienen más prisa en concertar un tratado de reciprocidad los Estados Unidos, y Roosevelt, al pagar la visita que recientemente le hiciera en Washington el presidente electo de los colombianos, ya ahora en posesión del cargo, realiza una labor de propaganda mercantil semejante a la que con positivo éxito efectuara hace poco tiempo en Buenos Aires el Príncipe de Gales a favor del comercio inglés. Este sólo dato basta para demostrar la importancia que conceden a la conquista de buenos mercados los grandes poderes industriales de nuestros días.

La prisa norteamericana está justificada porque los japoneses intensifican actualmente en Colombia la extraordinaria actividad que vienen desarrollando en tales países hispano-americanos para introducir sus mercaderías y acaparar una parte importante del comercio. Los Estados Unidos temen, con razón, perder un mercado en el que hasta la fecha ocupaban una posición predominante, pues de todo el comercio exterior de Colombia, el 85% de las exportaciones se enviaban a Norteamérica, mientras que algo más del 45% de las importaciones colombianas estaban representadas por productos de la agricultura y la industria de este país. Los japoneses, atravesándose en el camino, están suplantando las importaciones norteamericanas por artículos fabricados en el Japón, a pesar de que ellos no le compran nada aun a Colombia. Como las importaciones de artículos colombianos a los Estados Unidos no han disminuido, resulta que Colombia no paga las compras que hace Japón con mercaderías, que es la forma usual del intercambio mercantil exterior, sino con el dinero obtenido de su balanza comercial favorable con los norteamericanos. El triángulo resulta perjudicial para la producción norteamericana. El Japón tiene acceso a un nuevo mercado, al cual sus exportaciones pueden aumentar progresivamente en cifras considerables; Colombia adquiere el artículo japonés exactamente igual al norteamericano a un precio más económico, obteniendo no pequeño provecho; los Estados Unidos, en cambio, continúan sus compras mientras que sus ventas disminuyen. Mal negocio, desde luego, para un país en crisis a virtud de la disminución de su comercio exterior. Algunos datos indican la forma en que va desarrollándose esta situación. En 1932, las exportaciones japonesas a Colombia sumaron $262.038.26 y las importaciones $166.00 En 1933, dichas exportaciones se elevaron a 301.334.00, mientras que las importaciones aumentaron en un sólo peso, llegando en total a $167.00. Es evidente que como Colombia tiene una balanza mercantil favorable con los Estados Unidos, pagó a los nipones con dinero norteamericano. Muy poca gracia le hace esto al Tío Sam, como puede fácilmente comprenderse. Si no acude pronto con el remedio, el mal irá «in crescendo». ¿Se comprende ahora la urgencia del tratado comercial con Colombia y la significación de la visita de Roosevelt a la república que otro Roosevelt hace treinta y dos años desmembró e insultó gravemente desde la «Casa Blanca»?

Los japoneses, que son listos y saben que el comercio normal es una relación de toma y daca, se dan cuenta de que su posición actual respecto de Colombia descansa sobre una base falsa y no puede ser estable. Para sustituir de una manera permanente a los norteamericanos en el comercio del antiguo virreinato de «Nueva Granada», tienen que convertirse también en importadores de productos colombianos, si el tratado en proyecto entre Roosevelt y Olaya Herrera demora algo y les da tiempo para maniobrar. Podrán o no llegar a hacerlo, pero, mientras tanto, hacen su propaganda en Colombia afirmando que si ésta quiere mercaderías niponas, en el Japón se abrirán numerosos cafés en las principales ciudades para sustituir una parte del té que se consume en la nación, por la bebida preparada con el aromático grano que mantiene a Colombia en primera fila entre los países productores de café de alta calidad.

El viajero del «Houston» lleva la misión, entre otras, de salirle al paso a la invasión mercantil japonesa. Esta no ha hecho más que iniciarse, pero la gente anglosajona mira lejos y es previsora. En los dos extremos nos aventajan.

12 Julio, 1934.

Una nota de los E. Unidos para Alemania

Dicho país no hará concesión especial ni entrará en ningún arreglo referente a la deuda

WASHINGTON, julio 16. (AP)—Los Estados Unidos se niegan a conceder a Alemania concesiones comerciales especiales ni a entrar en arreglos a fin de asegurar un trato igual para los tenedores americanos de valores pertenecientes a los empréstitos Dawes y Young.

La nota entregada por el Secretario de Estado, Cordell Hull, al Embajador alemán dice que «los Estados Unidos insisten en que se tomen medidas sin demora para asegurar un trato igualmente favorable a los tenedores americanos».

«Los Estados Unidos no creen que esto pueda ser objeto de convenios especiales por tratarse de obligaciones adquiridas por Alemania con anterioridad. Los Estados Unidos entienden que no es posible justificar ninguna distinción entre acreedores que tienen los mismos derechos y piden que se les comuniquen las medidas que se propone adoptar el Gobierno alemán».

Los aldeanos de Rusia hacen resistencia a entregar la cuota de cereales asignada

Pese a los castigos y amenazas del Gobierno de Stalin, los campesinos apelan a toda suerte de añagazas y de engaños para hacer ver que la cosecha ha sido muy pobre

MOSCU, julio 16. (FP).—Las autoridades del Gobierno soviético han indicado que no están dispuestas a tolerar ninguna interferencia en relación con el cumplimiento de las entregas de las cuotas de cereales, aunque se acompañen con la excusa de que la cosecha se ha visto reducida por causa de la sequía de la primavera.

«Las tendencias anti-estatales» a que hace referencia la Comisión Central, ya han hecho su aparición en algunas partes del Sur, donde la cosecha del trigo de invierno se encuentra en plena recolección, y el Gobierno está adoptando rápidas medidas con el objeto de castigar a los responsables.

Que el Gobierno se encuentra ante el grave problema de vencer la resistencia del campesino a entregar las cuotas de cereales que se les asignan es cosa que pone de relieve la atención que a ese problema dedican las autoridades y la prensa.

El periódico «Pravda» informa que, a pesar de la competencia que en materia de inmediatas entregas han establecido distintas granjas colectivas, se advierte cierta hostilidad por parte de los campesinos en general

En un distrito de Ukrania, según se dice, los agricultores, en vez de hacer entrega del trigo que se les asignó, lo dedicaron a la alimentación del ganado. Esta es una añagaza a la que recurren los campesinos para demorar las entregas y hacer ver, al mismo tiempo, que la cosecha ha sido menor de lo que calculaban.

Se ha dado el caso de que una granja colectiva próxima al río Dnieper ha informado que la producción ha sido de poco más de dos bushels por a cre, cuando lo cierto es que fué de más de diez bushels. El director de otra granja colectiva informó que al rendimiento había sido de siete bushels, cuando en realidad la tierra dió catorce bushels y medio por acre.

Las cifras oficiales acerca de la cosecha de este año son fragmentarias para poder llegar todavía a una conclusión exacta respecto a las perspectivas de la cosecha. Sin embargo, a juzgar por los informes que se tienen de las regiones de Ukrania, norte del Cáucaso y Medio Volga, el promedio se espera sea de siete a nueve bushels por acre, lo que representa la mitad de la cosecha normal.

Las indicaciones todas convienen en que la cosecha de este año será a lo más el setenta por ciento de la del año pasado.

Teniendo en cuenta todos los factores hay razones para creer que el programa de colectivización ha triunfado y que la Unión soviética ha establecido el mecanismo para la producción eficiente de productos de la tierra.

Este mecanismo no ha logrado todavía aumentar el rendimiento de las cosechas y probablemente han de transcurrir algunos años para conseguirlo pero todas las opiniones convienen en que también ello se logrará.

En estos días se ha dictado una orden por el Comisario de Agricultura destituyendo al director de una granja del estado en el Bajo Volga por «la maiciosa intención de ocultar la cuantía de la cosecha con el propósito de no entregar la cantidad de cereales a que por la ley está obligado».

Varias destituciones análogas se han acordado en estos días, lo que demuestra que el Gobierno está dispuesto por todos los medios a evitar que los campesinos sigan su política de defraudar al Estado, negándose a entre las cantidades de trigo que, de acuerdo con su producción, están en el caso de hacer, para atender a las necesidades del procomún.

Muchos muertos y daños enormes a causa de las inundaciones en Polonia

VARSOVIA, julio 16 — (AP). Según los informes recibidos resultado muchos muertos a causa de las inundaciones de los ríos Totreg y Dunajs en la barriada de Gracow. Todas las ciudades y los pueblos están inundados, los puentes destruídos y las comunicaciones están interrumpidas a consecuencia de los aguaceros torrenciales

NO PIDEN EXPLICACIONES SOBRE LA RECLAMACION DE UNA DE LAS HNAS. SIAMESAS

NEW YORK, julio 16. (AP.).—Los tribunales han declinado ordenar al Buró de Licencias Matrimoniales que exponga las causas por las cuales no quiso conceder una licencia para contraer matrimonio a una de las hermanas siamesas, Violent Hilton, el día 5 de julio.

Una niña de once años fué madrina del más rápido de los destroyers de EE.UU.

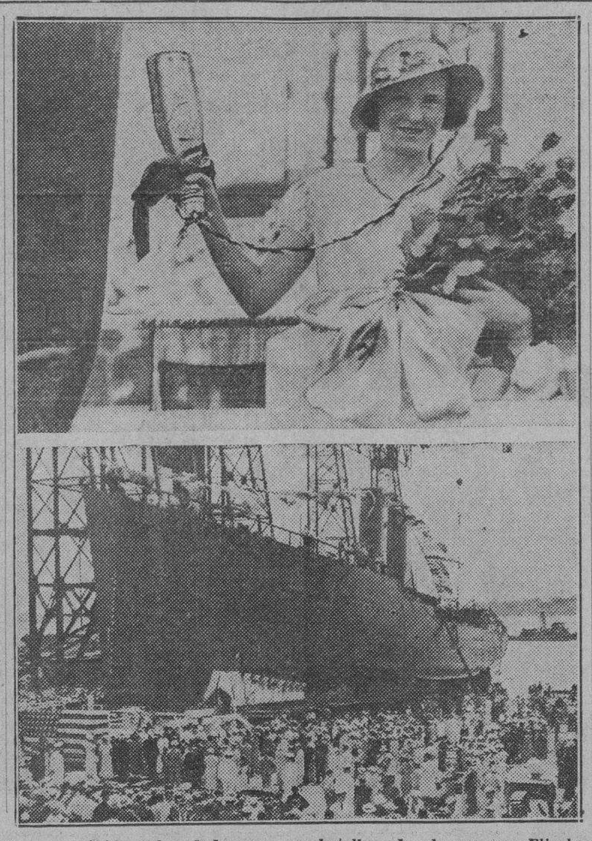

Con un rápido golpe dado con una botella de champagne, Elizabert Farley, de 11 años de edad, hija del Director General de Comunicaciones James A. Farley, bautizó el «Aylwin», el más moderno y más rápido de los destroyers de la marina de guerra americana en Filadelfia. Arriba se la ve cuando rompió la botella en la proa del buque. Debajo el destroyer deslizándose en el río Delaware.

En virtud de las estipulaciones contenidas en el Pacto de Locarno Oriental, Inglaterra e Italia serán verdaderos árbitros de Europa

Ante las naciones que garantizan el cumplimiento del Pacto de Memel, Alemania, protesta contra la expulsión del Presidente territorial, considerándolo un ataque a la autonomía de aquél

LONDRES, julio 16. (AP.).—La aprobación por Musollini del propuesto pacto del Locarno Oriental, está basada en el hecho de qué, como co-garantizadores de la seguridad de Francia y Alemania, de acuerdo con el tratado de Locarno, Inglaterra e Italia se convertirán, según el tratado de Locarno Oriental, en los verdaderos árbitros de Europa.

El «Daily Telegram» indica que depende de Inglaterra e Italia que el conflicto Ruso-Alemán garantice la intervención francesa, y a favor de quién.

Mientras Mussolini está convencido de que no puede encontrarse mejor forma para procurar la limitación de armamentos, los círculos británicos permanecen poco optimistas, aunque Mussolini considera que los nuevos pactos facilitarán el trabajo del pacto original de las cuatro potencias.

ALEMANIA SE QUEJA DE LA DESTITUCION DEL PRESIDENTE DE MEMEL

BERLIN, julio 16. (FP.).—Se ha anunciado oficialmente que el barón Constantin Neurath, ministro de Relaciones Exteriores, ha recibido a los Embajadores de las potencias que garantizan la independencia el pacto de Memel. La recepción tuvo el carácter de maniobra diplomática y durante ella se entregó a las potencias representadas en el acto con una nota del Gobierno alemán, protestando contra la política de Lituania en el territorio de Memel.

El ministerio de Relaciones Exteriores considera la expulsión del doctor Schreiber, de nacionalidad alemana, de su cargo como presidente territorial por el gobierno de Lituania como un ataque a la autonomía garantizada l referido territorio.

El hecho de que hasta la fecha el Gobernador lituano no haya presentado las pruebas en que base su acusación de que el doctor Schreiber se dedicaba a actos que pueden considerarse traicioneros, se interpreta en esta capital como demostración de la mala fe de Lituania.

Desde que el territorio de Memel se estableció en 1924 en un tratado entre las potencias aliadas—la Gran Bretaña, Francia, Italia y Japón—por una parte y Lituania por la otra, después de la separación del distrito de Alemania por el tratado de Versalles, ha habido frecuentes disputas entre los grupos alemanes y lituanos del territorio.

La acción del Gobernador lituano de Memel destituyendo al presidente alemán no es más que uno de los muchos conflictos que se han sucedido desde entonces.

El territorio es una faja estrecha de tierra a lo largo del Báltico, al Norte de la Prusia Oriental, de 943 millas cuadradas y una población de cerca de 145.000 habitantes, la mitad de los cuales hablan el idioma alemán.

Rusia construye autos anfibios para pasajeros

Podrán conducir 25 personas las que viajarán cómodas en unas butacas acojinadas

MOSCU, julio 16. (AP.)—Ha sido construído aquí en un laboratorio experimental, un automóvil anfibio, diseñado para conducir pasajeros y flete, tanto por tierra como por río, en las grandes extensiones del Soviet que no tienen ni ferrocarriles ni puentes. La máquina será puesta a prueba en breve en el río Moscú.

Se ha construído en dos modelos—uno equipado con dos propulsores de aire al frente, y otro con un propulsor hidráulico al frente. Ambos modelos tienen ruedas para recorrer caminos ordinarios.

El vehículo es movido por una máquina de 450 caballos de fuerza. Se estima que podrá andar 500 millas sin llenar de nuevo el tanque de combustible, lo cual es un factor importante en las regiones donde se intenta utilizar dicha máquina.

El anfibio está construído en formas elegantes. Tiene 35 pies de largo y 10 pies de ancho.

Este vehículo podrá conducir 25 personas, las que viajarán con comodidad en butacas acojinadas.

El laboratorio que ha construído los carros anfibios es el mismo que una vez diseñó los trineos aéreos, impulsados por propulsores de aire para viajes rápidos en los inviernos de Rusia.

Los vehículos anfibios de motor no constituyen una novedad aquí, ya que el ejército rojo, así como otros ejércitos, tienen tanques anfibios capaces de andar tanto por tierra como por agua, pero ésta es una nueva aplicación de la idea.

Toda la oficialidad del barco escuela 'Presidente Sarmiento' irá, como embajada, a Colombia

Esa misión especial asistirá a la toma de posesión del Presidente señor Alfonso López. Comentarios respecto a la visita del Presidente electo de ese país a Wáshington

BUENOS AIRES, julio 16. (AP.) La Argentina ha decidido, repentinamente, enviar todos los oficiales del Buque Escuela «Presidente Sarmiento», a Bogotá, como una Embajada extraordinaria para asistir a la toma de posesión de Alfonso López, como Presidente de Colombia, el día 7 de agosto. El Comandante del buque, Capitán Manuel Alberto Moranchel, ha sido nombrado Embajador Extraordinario en una misión especial, y los demás oficiales tendrán el status diplomático de Ministros Extraordinarios de la Misión Especial.

La clase superior de Cadetes Navales acompañará a los oficiales como guardia de honor y probablemente tomarán parte en la parada militar el día de la inauguración.

La decisión de enviar esta Embajada se tomó desde que el Sr. López visitó a Washington. Esa visita ha sido motivo de críticas en ciertos círculos diplomáticos Latinoamericanos en Buenos Aires. Los oficiales de la Argentina y el público han seguido los detalles de la visita. Todo lo que López hizo y dijo ha sido objeto de extensa publicidad en los periódicos de ésta.

«La Nación» ha publicado en primera página, un informe de Fernando Ortiz Echague, su jefe corresponsal europeo, quien, en viaje a New York, pasó por el lado del Presidente Roosevelt, a bordo del crucero «Houston» en el Canal de Panamá. El informe decía: «Hoy más que nunca el Presidente electo se apresura a ir a Washington para rendir homenaje a la Casa Blanca, aunque el coloso está rechinando en parte a causa del óxido».

«La vida de Panamá y otras repúblicas de la costa Occidental, depende de la bueno voluntad del poderoso pasajero que, sentado a la borda del buque de guerra, almorzando en mangas de camisa».

La ofensiva del Paraguay ha fracasado

El alto mando boliviano da cuenta del resultado de las últimas batallas

LA PAZ, julio 16. (AP).—El Comando Superior dice que el ejército Paraguayo ha mantenido una violenta ofensiva durante siete días, no logrando alcanzar ningún objetivo por encontrar siempre la barrera de «nuestros fuegos» cada vez con mayor intensidad.

«En Ballivián, Candá Chile y Campo Santa Cruz los paraguayos intentaron repetidas veces romper nuestras filas, sufriendo serios castigos», dice el comunicado.

«Los regimientos del Mariscal Lopez Pitabtua han quedado prácticamente aniquilados. El Mariscal López cuyo primer batallón capituló en el Campo Rocha, fué masacrado frente a nuestras posiciones.

Las bajas enemigas, entre los muertos y heridos pasan de 3,500, siendo numerosos los soldados paraguayos que se han entregado voluntariamente a nosotros. La moral de los combatientes de Estigarribia ha recibido un rudo golpe y su ofensiva ha fracasado.»

El mismo comando superior dice: «El enemigo en nueve días de esfuerzos no ha logrado nada. Sus ocho ataques consecutivos han fracasado ante la resistencia de nuestra línea, habiéndose paralizado la ofensiva desde hace dos días.»

NUEVE REBELDES DEL GRUPO ALZADO EN NUEVO LEON, SE HAN ENTREGADO

CIUDAD MEXICO, julio 16. (AP) Nueve individuos pertenecientes a un grupo rebelde, compuesto de treinta, mandado por el ex general Félix Lozano, se rindieron hoy a las tropas federales en Nuevo León, según anunció el Ministro de la Guerra en una nota dada a la prensa, agregando que reina completa tranquilidad en el resto del país.

Se cree que los nueve rebeldes serán entregados a las autoridades federales, pero posiblemente serán puestos en libertad por el Presidente Rodríguez, quien ha demostrado gran lenidad para los que se oponen al Gobierno.

El ex general Lozano, no ha sido todavía capturado.

Estado del Tiempo

Persisten las altas presiones en el Golfo de México extendidas hacia el norte sobre los Estados Unidos hasta la zona de Grandes Lagos y hacia el este sobre el Atlántico con buen tiempo. En el mar Caribe hay también buen tiempo con altas presiones en mitad norte y normales en el resto.

Pronóstico para el martes: Buen tiempo. Vientos flojos a moderados variables, principalmente del nordeste al sur. Pocas turbonadas.

Observatorio Nacional.

Serán aplazadas hasta el mes de octubre las conferencias previas a la reunión naval

Creen los ingleses que hace progresos la idea de una nueva limitación de los armamentos navales, mientras que los EE. UU. opinan que la obstrucción es menor de lo que esperaban

TOKIO, Japón, julio 15. (AP).—El periódico «Asahi» dice que en la conferencia secreta celebrada por los altos representantes de la armada japonesa se tomaron acuerdos sobre ciertos puntos básicos y que se pedirá al Gobierno que continúe las negociaciones con las demás potencias, incluyendo en las demandas las siguientes:

Primer: Abandono del método de cuotas para la limitación de los armamentos,

Segunda: Restauración de los derechos autonómicos en lo que a la defensa nacional se refiere.

Tercero: Que el Japón abandone los convenios internacionales que solo ofrecen desventajas para sus intereses, a fin de que se restaure el sentimiento nacional de seguridad.

Cuarta: Reducción nacional de los armamentos, en virtud del cual las naciones más armadas se sacrifiquen en mayor cuantía, eliminando la necesidad de que los países más débiles tengan que armarse.

Quinta: Retención de las islas del Pacífico que se hallan bajo el mandato de Japón.

La reunión de los altos jefes de la armada duró cuatro horas.

A la salida de la reunión los funcionarios se negaron a hacer declaraciones.

LAS CONFERENCIAS NAVALES SE APLAZARAN HASTA OCTUBRE

LONDRES, julio 16. (AP).—En algunos círculos se cree que las discusiones navales se aplazarán hasta Octubre así como que la conferencia preliminar que se celebrará en Ginebra ha de mejorar ligeramente la situación.

Sin embargo, se sabe que el Japón e Italia mantienen integras sus demandas, lo que hará difícil que la conferencia llegue rápidamente a una solución de todos los puntos en controversia.

El ministro de Estado francés M. Barthou, el secretario de Relaciones Exteriores de la Gran Bretaña Sir John Simón y el Embajador Davis de los Estados Unidos así como probablemente los delegados italianos y japoneses se reunirán en Ginebra con el propósito de obviar la necesidad de alargar las conversaciones comenzadas en Londres hasta Octubre.

Por otra parte se tiene entendido que en esta capital se reanudarán las conversaciones bilaterales en alguna forma, acaso por medio de los representantes diplomáticos.

Las conversaciones anglo-japonesas se efectuarán en el mes de Octubre como se ha anunciado, sin tenerse en cuenta para ello el resultado de Ginebra.

El Embajador Norman Davis embarcará para los Estados Unidos el jueves y ha prometido que estará en Ginebra en septiembre.

Reina considerable confusión en esta capital acerca de la actitud japonesa, pero los observadores se muestran optimistas en cuanto a las perspectivas que ofrece la Conferencia naval de 1935.

Los ingleses cree que hace progresos la idea de una nueva limitación de los armamentos navales, mientras que los norteamericanos creen que es menor la obstrucción de lo que se esperaba. Sin embargo las discusiones anglo-francesas han puesto de relieve que Francia no desea participar en la Conferencia a menos de que Italia retire la construcción de los nuevos buques de guerra.

Se tiene entendido que el Japón espera el resultado de las conversaciones de Octubre antes de denunciar el tratado de Wáshington.

En Austria serán ejecutados los que posean explosivos

Los oposicionistas persisten en continuar combatiendo al Gobierno por medio del terror

VIENA, julio 16. (AP.).—A pesar del ultimátum del Canciller Dollfuss imponiendo la pena de muerte a los que posean ilegalmente explosivos después de la medianoche del miércoles al jueves, las explosiones de las bombas no han cesado y los informes que llegan a las autoridades indican que muchos oposicionistas persiten en seguir combatiendo al gobierno por el terror.

En algunos centros se asegura que un individuo que pertenecía a una Organización secreta y entregó los explosivos que tenía en su poder, por miedo a que le fueran ocupados por la policía, ha sido amenazado de muerte por sus compañeros. También se cree que otros que tienen bombas en su poder están preparados para arrojarlas al Danubio antes de que venza el plazo concedido por el Gobierno pra entregar los explosivos.

LOS BARCOS AUSTRIACOS PODRAN USAR LIBREMENTE EL EL PUERTO DE TRIEST

ROMA, julio 16. (AP.).—La Gaceta publica un acuerdo austro-italiano en virtud del cual se concede a Austria el privilegio de usar libremente el puerto de Trieste para su flota mercante. También se concede a Austria una faja en el litoral de la bahía con el objeto de que deposite en ella las mercancías que descarguen sus buques.

La condición que se establece en el acuerdo es que para los barcos austriacos regirán las mismas disposiciones que para los italianos.

LA OFICINA DE CAMBIOS DE ALEMANIA REGULO LA RESTRICCION VIGENTE

BERLIN, julio 16. (AP.).—La oficina que controla el cambio extranjero ha ajustado las restricciones de las importaciones, ordenando que se haga una concesión a los importadores de agosto solamente de un cinco por ciento sobre los requerimientos del cambio normal extranjero, y un diez por ciento de las aceptaciones comerciales.

La Unión Panamericana hará un llamamiento a Bolivia y Paraguay respecto al Chaco

Recabará de ambas Repúblicas la suspensión de hostilidades en tanto que el conflicto pendiente es sometido al arbitraje, y recabará el apoyo de las naciones neutrales de América

WASHINGTON, julio 16.—(AP).—La Comisión de la Unión Pan-Americana ha redactado un llamamiento a los gobiernos de Paraguay y Bolivia para que suspendan las actividades bélicas y sometan el asunto que es objeto de controversia a un arbitraje.

Si la Junta de Gobierno de la Unión Pan-Americana aprueba el documento se enviará también a todas las naciones neutrales de América en compañía de una carta en la cual se les rogará que se unan para pedir a los beligerantes que cesen la guerra.

La resolución que redacta la Comisión no contiene ninguna formula de paz y los funcionarios dicen que se limita a expresar que América aborrece la guerra.

Esta resolución se está preparando a instancias del presidente electo de Colombia, señor Alfonso López, quien durante su estancia en Washington, pidió a los países de América que realizaran un esfuerzo común.

En algunos centros se cree que la situación es muy delicada, y se predice que se levantarán algunas voces de protesta contra la resolución cuando ésta se ponga a discusión en la Junta de Gobierno de la Unión Pan-Ameriacna, especialmente de parte de Bordenave y Finot, que son los representantes de Paraguay y Bolivia.

Los funcionarios del departamento de Estado continúan negándose a discutir las noticias referentes a que se está preparando un plan pacifista en Buenos Aires y Río Janeiro, aunque el secretario Hull ha declarado que abriga esperanzas de que se propondrá un nuevo plan.

SUIZA MANTENDRA EL EMBARGO CONTRA EL CHACO.

GINEBRA, julio 16. (AP).—Suiza ha informado a la Liga de las Naciones que mantendrá el embargo de armas al Chaco incondicionalmente, con tal de que se le permita completar el contrato de 25 rifles semi-automáticos, sin que haya querido dar a conocer el nombre del comprador.

El Vaticano aun no aprobó la interpretación al Concordato que han acordado en Alemania

El Canciller Hitler decidió ayer no efectuar la anunciada entrevista con el Obispo Mueller, en la que se proponía el estudio de la situación que atraviesa la Iglesia Evangélica

BERLIN, julio 16.— (AP).— Los despachos que se reciben de Roma indican que el Vaticano no ha ratificado todavía la interpretación dada al Concordato y acordada por el Canciller Hitler y los Obispos.

Hitler, por otra parte, decidió no conferenciar hoy con el Obispo del Reich, Dr. Mueller acerca de la situación de la Iglesia evangélica.

En los círculos católicos ha causado disgusto el discurso pronunciado por el Canciller Hitler porque nada dijo para impedir la propagación del materialismo. Esto viene a intensificar la hostilidad que se advierte en los centros católicos contra el jefe del gobierno Nazi a causa del asesinato del jefe de Acción Católica Herr Klausener y del joven jefe católico Adalbert Probst.

La organización católica de Dusseldorff anunció hoy que la policía secreta arrestó a Probst en momentos en que hacía una visita a los centros católicos en julio, diciéndose días después que había sido muerto cuando intentaba escapar.

Mientras tanto parece que ha variado la política del Gobierno con relación a la persecución de los judíos.

El general Kurt Daluege, jefe de la policía, en un discurso pronunciado en Magdeburgo, dijo que está investigando todas las operaciones financieras de las fuerzas de choque, así como la conducta personal de algunos de sus jefes.

DE ACUERDO ALEMANIA Y FRANCIA SOBRE EL TRATADO COMERCIAL

BERLIN, julio 16.— (AP).— Se anuncia semioficialmente que se ha llegado a un acuerdo sobre los principios generales en las negociaciones comerciales franco-alemanas, esperándose que el convenio incluya algunas cláusulas referentes a la reanudación del pago de los empréstitos Dawes y Young.

ES DETENIDO EN BULGARIA UN INDIVIDUO AUTOR DE MUCHOS CRIMENES POLITICOS

SOFIA, julio 16. (AP).—Krem Kiro, de quien se dice que es el autor de cincuenta muertes realizadas por encargo de la organización fascista de Macedonia, ha sido detenido hoy por la policía. Tienese entendido que ha confesado sus actividades en relación con los comités que persiguen la independencia de Macedonia.

UN FUERTE TEMPORAL HA CAUSADO DAÑOS EN VARIOS EDIFICIOS DE NICARAGUA

MANAGUA, julio 16 (A.P.).—Una tempestad de viento que ha pasado por esta a 88 kilómetros por hora ha ocasionado daños a las construcciones y arrancado los techos de las casas. No se sabe q. haya ocurrido desgracias.

Exclusivo para el DIARIO DE LA MARINA

Desde París

Por Alejandro G. Alvarez

DEL PATIO DE MONIPODIO

ROMAGNINO

Astro de la High-Life y Secretario de Bel Alex

Crónicas Stawiskiana

¿Italiano? ¿Corso? Acaso.

Su nacionalidad es vaga... francesa; no insistamos. Casado una de las más célebres modistas la rue de Castiglione frontera a la Paix. Arlette Stawisky se ve... su casa.

El azar, que es un dios más g... y poderoso que el mismísimo ... hizo que mientras las dos se... **papoteaient** chiffons, es decir, ... laban de modas, de esos mil ... de que se compone la vida ... mujer a la moda: los hombres ... blasen **negocios**. Stawisky ha... los suyos: bancos, industrias ... presas periodísticas, etc., etc... magnino habló de ¡Juego! ... que él conocía admirablemente ... haberse **graduado** en las Uni... **dades** de Monte Carlo, de San... bastián, de Biarritz y en otr... menos famosas. Romagnino ... una porción de lenguas y cono... porción de periodistas, de ... cos, de bolsistas y de p... gentes éstas siempre útiles ... se las sabe emplear. Alex ... había jugado mucho y en Bia... habían retirado su tarjeta de ... dor, ¿por qué?, por una ... por una trampa corriente, ho... de esas que **todos** los jugador... cen... Romagnino por me... de uno de sus **amigos** arregló ... Chiappe el prefecto de policía ... nistió al jugador tramposo; ... lenguas dicen... volvamos ... magnino.

Alex **entusiasmado** por la ... con que Romagnino arreglara ... **juego**, le nombró Secretario ... ral de todas sus empresas, ... dole así a su fortuna y des... tonces el genio inventivo de R... nino y la seducción del ruso b... el resto.

Caían los millones en sus ... como el maná en el desierto; ... densos, espesos como copos ... ve y tan numerosos que llega... llenar los cofres sin fondo. ... cheques comenzaron a circu...

Los periódicos de **chantag**... que viven del **escándalo**, los q... lo tiran tantos números cuan... de ministros, comenzaron a p... ecos más o menos intencionad... danza de los millones los atr... olor de la carroña les seduce...

Y Romagnino, maestro de... de calmar el hambre de tan... derillo, comenzó a echarles ... que otro hueso no muy jugoso... ro los gozquecillos se envalen... y pidieron carne, mucha ... sabrosa. Romagnino echaba ... bo que poner un freno a tanta ... gale. Y se acudió a hombres ... ticos y salieron Bonnaure y G... Renouet y otros y Romagnino ... tinuaba a distribuir el mana... Alex con su seducción y él co... voir faire hacían caer en los ... sin fondo.

Romagnino, figura cum... pícaro del Renacimiento n... estos días adinerados y sos... do la catástrofe se produjo ... do Stawisky rodeado por l... de gozquecillos rabiosos y ... personajes que le volvían l... da, se fué a Chamonix sólo d... les le siguieron: Romagnino ... Terrór, que ya le habían ... ñado a Londres para empeñar ... jas valoradas en cinco millon... ruso se suicidó (?) con un ... ver propiedad de Romagnino ... Romagnino volvió a París y ... el Juzgado dió orden de arr... él se presentó solo y nada dij... go en su casa se hallaron ... comprometedores: uno de ell... bla de una personalidad m... de la República; otro de dos ... tros, actualmente en el poder.

Romagnino sigue en la c... se ríe. Hace como Guiñol, r... que aunque preso sabe que ... misario **no es nada** comparad... él y que cuando quiera que ... ponga en libertad no tiene ... que poner algunos nombres ... los documentos en cuestión, ... grandes deben ser sus comp... para no decir al Juez cuá... interroga, más que: —Yo no ... da: sólo sé que un principio ... damental del derecho penal ... el delito o crimen debe prob... acusación: **ergo**...

Y así estamos.

Y así estaremos hasta que l... cia de los de arriba y el co... de los de abajo ponga fin a ... te esta comedia trágico—burles... se llama el affaire Stawisky.

París, Junio 1934.

M.E.C.D. 2016

SUPLEMENTO DIARIO EN ROTOGRABADO, DE ACTUALIDAD MUNDIAL

DIARIO DE LA MARINA

HABANA, MARTES, 17 DE JULIO DE 1934

PARA ASUNTOS RELACIONADOS CON EL DEPARTAMENTO GRAFICO llamar al Teléfono M-3775

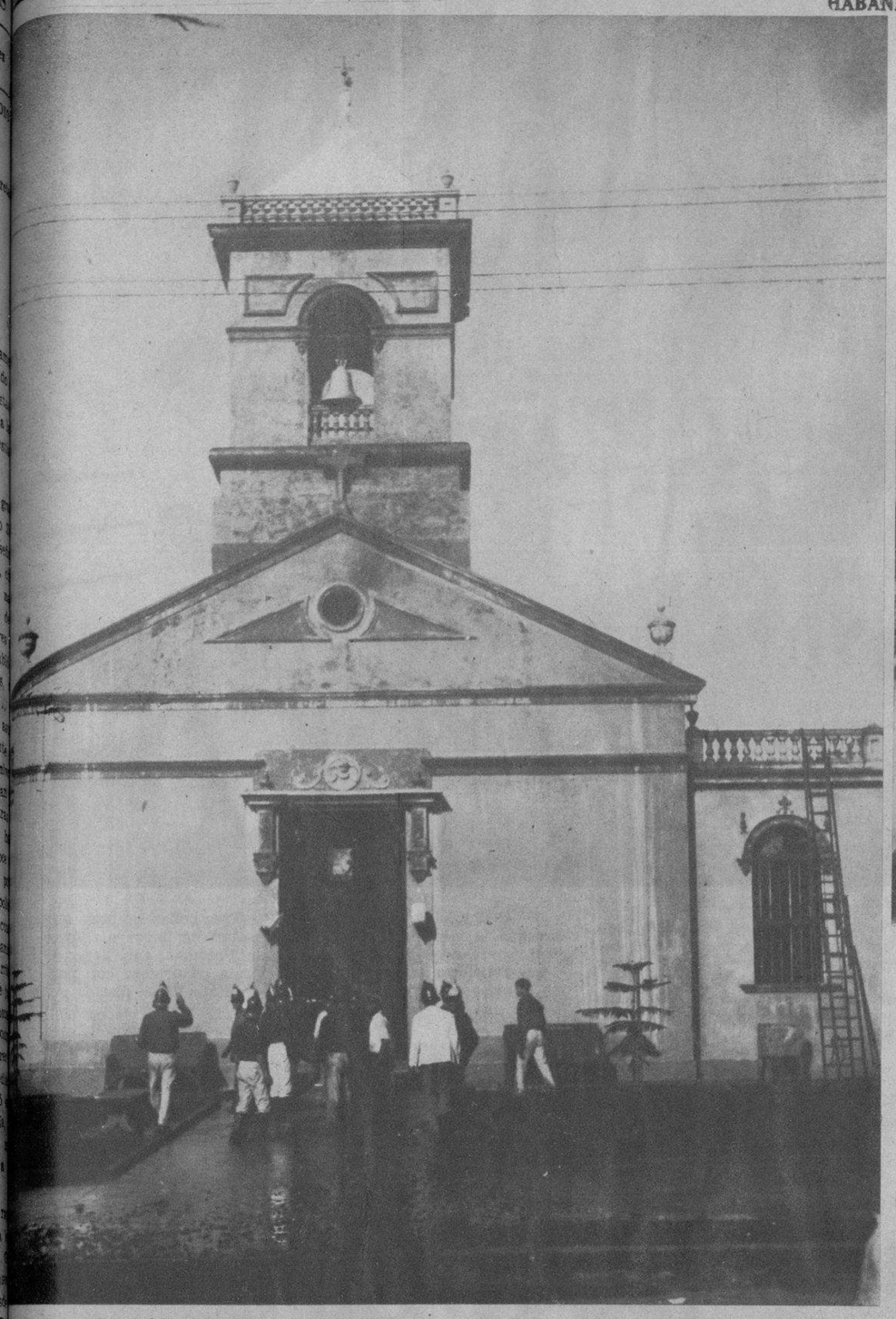

UN VORAZ INCENDIO, destruyó casi totalmente la Parroquia del pueblo de Aguacate en la madrugada del pasado día 15, en vísperas de celebrar las tradicionales fiestas de la patrona de esa localida, Nuestra Señora del Carmen. En la foto presentamos el frontis de la Iglesia Parroquial y un grupo de bomberos que acudieron en los primeros momentos del siniestro (Foto D. M.)

REPARTICION DE PREMIOS, se efectuó recientemente en el Colegio Jesús María, con nutrida asistencia de niños y público. He aquí una nota gráfica del simpático acto, que resultó muy animado (Foto D. M.)

AYER LLEGO a nuestro puerto, a bordo del vapor "Sixaola", de la United Fruit Co., la décima excursión organizada en nombre del importante periódico Item-Tribune, de New Orleans, la cual viene conducida personalmente por Mr. y Mrs. Raleigh Schwarz. Esta excursión, de uno de cuyos grupos ofrecemos una foto, durará 16 días y continuará su viaje tocando en todos los puertos que constituyen el itinerario normal de los vapores de la Gran Flota Blanca (Foto D. M.)

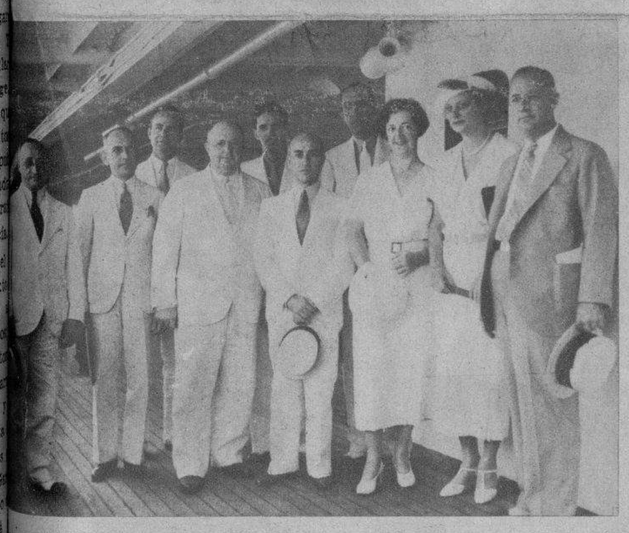

GRUPO DE PERSONALIDADES locales se reunió en el muelle de Santa Clara para recibir a los componentes de la Décima Excursión organizada en nombre del importante periódico Item-Tribune, de New Orleans. En la foto aparecen los señores Alberto Crusellas, Presidente, Carlos Cuartas y Evelio Giquel, de la Comisión Nacional del Turismo, Isidoro González, R. C. Austin, Mr. y Mrs. O. J. Fisher, y Charles Monroe. La excursión vino a bordo del "Sixaola", de la United Fruit y se prolongará durante 16 días a lo largo del itinerario normal de los vapores de la Gran Flota Blanca (Foto D. M.)

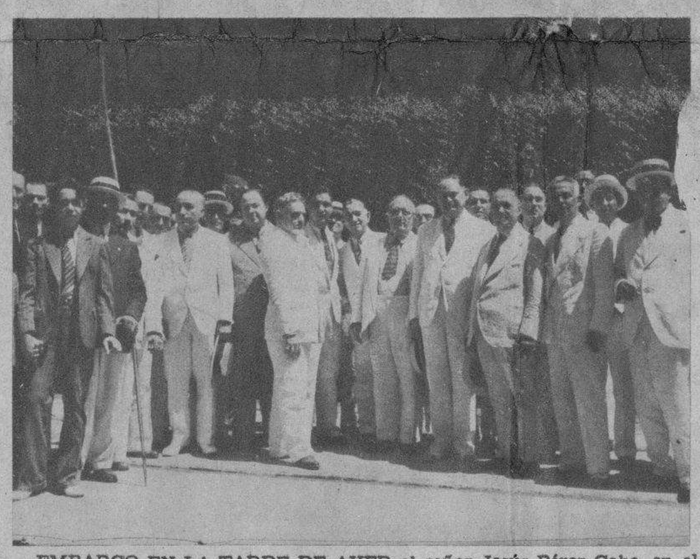

EMBARCO EN LA TARDE DE AYER el señor Jesús Pérez Cabo, en el "Cristóbalo Colón", que se dirige a España por una corta temporada. En la foto aparece el señor Pérez Cabo rodeado de un grupo numeroso de sus amigos que acudieron al muelle a despedirlo (Foto D. M.)

LOS CUBANOS SE DIVIERTEN.—Aquí aparece un ex-oficial del Ejército cubano en el ostracismo, que, por lo que se ve, no es tan amargo como se imaginan muchos. Es el doctor Mario Gómez en compañía de su esposa, la señora Fernández de Gómez, y algunos amigos, en Silver Springs Daytona (Foto E. S.)

RECIENTEMENTE LE FUE OFRECIDO al señor Cayetano García Lago, Presidente del Centro de Detallistas, un banquete de afecto y solidaridad con motivo de su próximo viaje a España. La foto muestra una nota gráfica del referido acto, que se verificó en el Hotel Plaza, donde aparece el anfitrión con otros distinguidos comensales (Foto D. M.)

EL DISTINGUIDO CLUBMAN, doctor Enrique Llansó, que recibió el homenaje de sus compañeros del Yacht Club, con motivo de haber cumplido su onomástico. El doctor Llansó aparece a la izquierda—el segundo—en el puente de la exclusiva sociedad de Marianao (Foto D. M.)

M.E.C.D. 2016

HE AQUI DOS CARAS regocijadas y no es para menos el contento que se amplifica en ellas. Se trata de un joven español casado en Hollywood con la famosa bailarina Gilda Gray que acaban de notificarle, mediante el cable que sostiene su cónyuge junto al pecho con ternura, que su tío, el barón Fernando de Saa, muerto hace algunos meses, le lega toda su fortuna valuada en un millón de pesos. El feliz heredero se llama Héctor Briceno de Saa y ella, ya lo saben ustedes... ¡Qué bien van a bailar ahora!...
(Foto Wide World)

UN CURSILLO AL AIRE LIBRE.—Tres bellas mujeres que son a la vez artistas del pincel, tratan de llevar al lienzo pintorescas escenas del famoso río Potomac, tan lleno de sugerencias históricas y ornado por la naturaleza con paisajes maravillosamente poéticos (Foto Wide World)

NO ES EL QUE USTEDES se imaginan, pero también presta servicios eficientes como Sargento Mayor en la Marina de Guerra, y no obstante su mirada socarrona y ese gesto tan peculiar de oportunista, es más ecuánime que muchos hombres ecuánimes y no se mete con nadie. Se llama Jiggs II y es algo así como la mascota de una compañía de guardias-marinos
(Foto Wide World)

EL ULTIMO matrimonio de liliputienses, se celebró recientemente en Antwerp, Noruega, con una ceremonia lo bastante espectacular para que todos los habitantes concurrieran a las inmediaciones del templo. Ella se llama Johanna Landman, demasiadas letras para su estatura, y él no anda muy corto tampoco, pues responde por Edward Fritz Johann Burket. Como es de suponer, todos los enanos del país concurrieron a la boda y así lo vemos en la foto (Foto W. World)

COME UP SOMETIME and see me, es lo que está diciendo esta preciosa criatura, que se llama Adela Wilford, de 3 años de edad, y que imitó a la perfección a la sinuosa y sofística cineasta Mae West durante un festival en Ocean Park, California. La niña se ganó un millón de caricias que suman otras tantas mortificaciones para ella, y, por fin, le otorgaron el lindo trofeo que aparece a su lado (Foto W. W.)

ESTE JOVEN LEON, perteneciente a la bella señora que aparece con él en la presente foto, se llama Inocencio y es más inofensivo y tolerante que un policía técnico. Su dueña, que se llama Marjorie Freeman, de Hollywood, lo crió desde muy temprana edad y hoy que ya es todo un joven casadero, le sigue por la casa como cualquier amable gato faldero. Aquí aparece dentro de una tinaja y soporta con mansedumbre filosófica el baño que le propinan. Todo el mundo no tiene la suerte de ser león, aunque no es tan fiero como lo pintan
(Foto Wide World)

M.E.C.D. 2016

LOS HIJOS DEL DESIERTO, continúan animados durante la última parada que organizaron en la ciudad de Minneapolis, Minn., por las calles de esa urbe. Los Schriners marcharon disciplinados y con hermosa corección hasta que se les notificó que vendrían a la Habana para continuar su Convención en esta capital. En la foto aparecen bajo las banderas y cortinas con que fueron recibidos y aclamados. Son individuos verdaderamente prácticos, divertidos y graciosísimos (Foto Wide World)

TRAS EXCESIVOS ESFUERZOS, este valiente motociclista pudo subir la empinada cuesta durante un concurso celebrado en Calabasas, California. Se llama o le dicen "Windy" Lindstrom y se ve claramente que nunca ha estado en Cuba donde se asciende más fácilmente y con menos peligro. Aquí sería ya Secretario con o sin cartera, que para el caso es igual... (Foto W. W.)

EN UN CONCURSO recientemente celebrado en Atlantic City, esta bellísima muchacha fué proclamada La Joven Americana de Mayor Personalidad para 1934. Desde luego que se ve la personalidad y qué bien... Se llama Isabell Coffey, de Buffalo, N. Y., y posee solamente 17 años de edad, pelo negro, ojos castaños y el cuerpo, bien, el cuerpo está a la vista y basta (Foto W. W.)

UNA ESCENA CONMEMORATIVA, representa a los primeros pobladores del Condado de Maryland, tal como arribaron a ese lugar hace 300 años en una calcinante mañana de verano. Imaginese el lector lo que sudarían con tanto trapo inútil en medio de la floresta americana. Estos señores que presentamos en la foto, terminaron por cantar la parte coral del primer acto de Rigoletto y así dieron fin al simpático acto (Foto W. World)

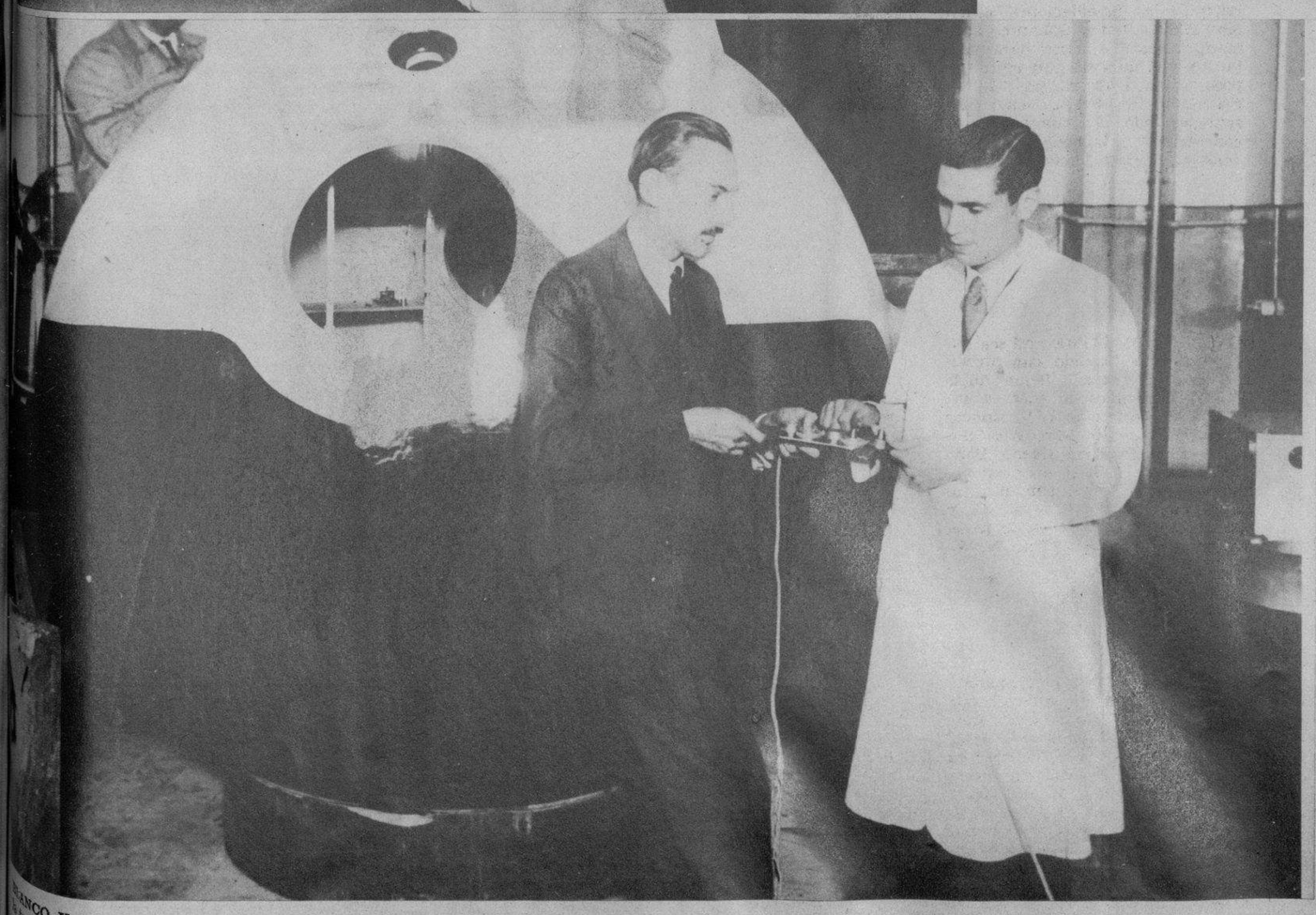

BLANCO Y NEGRO, he ahí dos colores que habrán de neutralizar la temperatura, según afirman los científicos belgas Mr. Max Cosyns y Mr. Vander Elst, miembros prominentes del Laboratorio de Física de la Universidad de Bruselas, que aparecen en esta foto. Afirman esos señores que en su primer vuelo a la estratósfera pudieron comprobar que la góndola pintada exclusivamente de negro intensificaba los rayos solares al extremo de producir una temperatura asfixiante. Después fué pintada totalmente de blanco y el frío fué intensísimo

LA HIJA DEL DICTADOR ITALIANO, Benito Mussolini, visitó la ciudad de Londres recientemente. En la foto aparece a la izquierda de la esposa del Embajador italiano, señora de Grandi, durante un paseo matinal por las calles de la capital británica. La hija del Premier italiano es hoy la condesa de Ciano (Foto Wide World)

M.E.C.D. 2016

NUESTRO REPORTER GRAFICO, en su recorrido en la tarde del domingo, captó esta típica escena donde aparece un bohío anunciador con su correspondiente guajiro y una orquesta no menos típica (Foto D. M.)

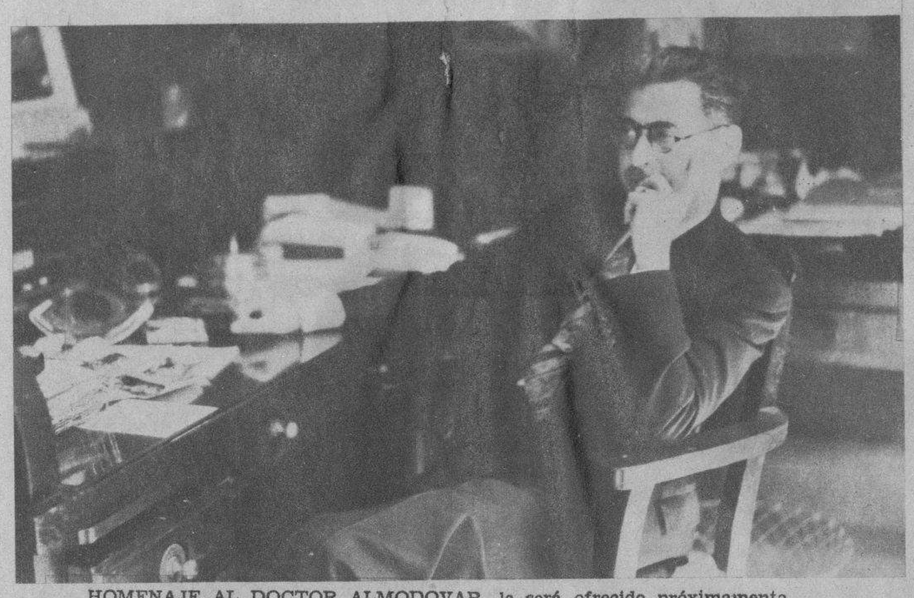

HOMENAJE AL DOCTOR ALMODOVAR, le será ofrecido próximamente al dilecto compañero, consistente en un banquete por sus admiradores y amigos. Recientemente el doctor Francisco J. Almodovar pronunció una magnífica conferencia en esta capital que le valió cálidas felicitaciones (Foto D. M.)

LA INSTANTANEA DE LA SUERTE

UN GRUPO DE BELLAS matanceras, aparecen con el Gobernador Provincial y su esposa en el Club Atlético de Versalles, el pintoresco arrabal. La que aparece enmarcada dentro del círculo es la afortunada joven a quien le ha correspondido en suerte el obsequio de la Real Silk. Puede pasar por la agencia de esa localidad, a fin de identificarse y recoger el valioso regalo (Foto D. M.)

LA SEÑORA Maricusa López de Lamelas, dama distinguida y bella de nuestra buena sociedad, en compañía de su hijito Julio, que acaba de cumplir un año y medio de edad (Foto D. M.)

LA NOTABLE ACTRIZ romana, Eugenia Zuffoli, admirada en la sociedad habanera por su talento escénico, en compañía de su discípula y admiradora de ocho años Gloria Jordán, que es toda una precocidad en el arte de la mímica. Próximamente tomará parte en una velada tan encantadora artista en cierne (Foto D. M.)

GRUPO INTEGRADO por empleados del Censo de Cuba que fueron recibidos por el Presidente de la República para tratar sobre la petición de 200 plazas para ex-empleados en las próximas labores del nuevo censo de población. En la presente foto aparecen miembros de esa organización frente al Palacio Presidencial, después de la entrevista con el Jefe del Estado (Foto D. M.)

LA IGLESIA PARROQUIAL de Aguacate fué destruída en noches pasadas por un violento incendio que ocasionó considerables pérdidas en su interior. En la foto aparece el referido templo después de la conflagración (Foto D. M.)

DURANTE LA REPARTICION de premios celebrada en el Colegio de Jesús María, recibieron sus notas con animación y júbilo muchísimos educandos de ese acreditado plantel educativo. En la foto se ve la mesa en la que ocupaban lugar preferente maestros y sacerdotes ilustres (Foto D. M.)

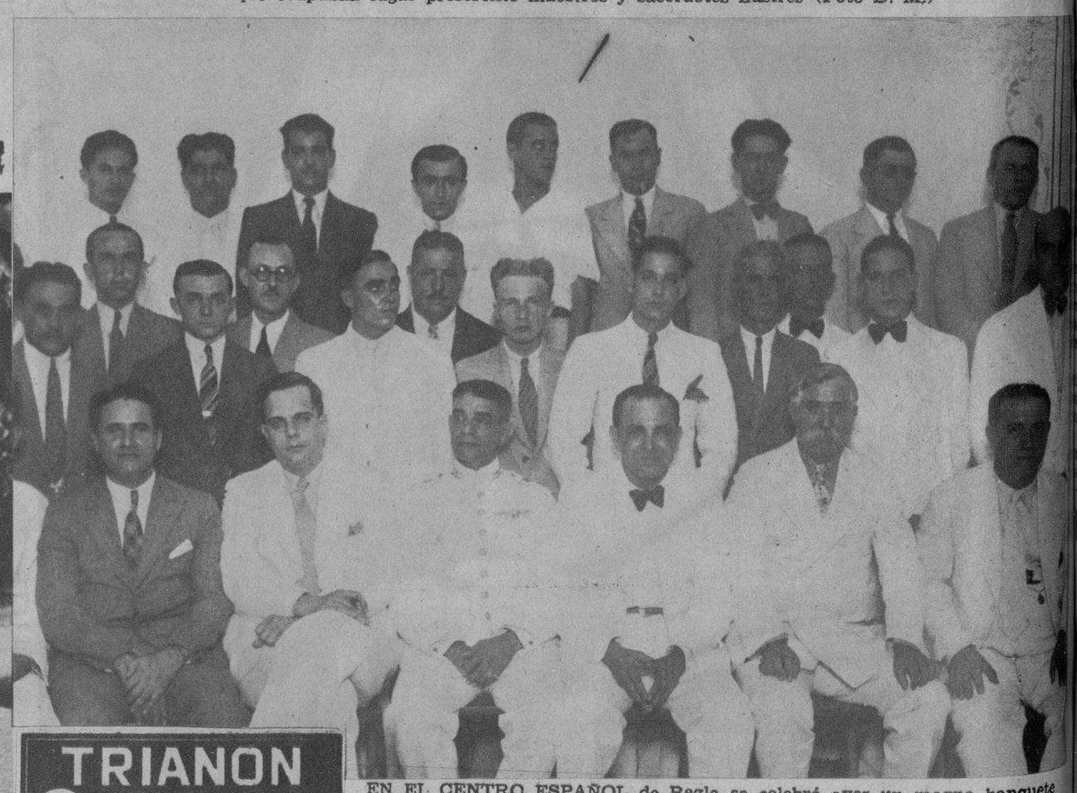

TRIANON
? VENTA SORPRESA
NEPTUNO Y SAN NICOLAS

EN EL CENTRO ESPAÑOL de Regla se celebró ayer un magno banquete de confraternidad social. La foto muestra un grupo de socios y simpatizadores de dicho Centro, destacándose en primer término los señores Taboada, Méndez Neira, teniente Bousquet y los doctores Felipe Rivero y Andrés Sáinz (Foto D. M.)

EL QUINTO PREMIO de la Cooperativa de la Casa Grande correspondiente al sorteo celebrado el 27 del pasado mes de junio, recayó en la distinguida señora Celia Alvarez de Gómez, que reside en la calle 20, No. 13, en el Reparto Almendares. Obtuvo un magnífico Radio Crosley (Foto D. M.)

LA COOPERATIVA de la Casa Grande, en su sorteo correspondiente al mes de junio 27, le adjudicó el segundo premio a la distinguida señorita Germaine Darruthy, que reside en la calle 15, No. 185, en el Vedado (Foto D. M.)

SEÑORA DELIA Marce de Garat, con residencia en la calle de Manrique No. 26 en esta capital, fué la agraciada con el refrigerador Copeland, como cuarto premio ofrecido por la Cooperativa de la Casa Grande, en el sorteo del pasado junio 27 (Foto D. M.)

EL TERCER PREMIO le correspondió a la señorita Ignacia Franca en el sorteo celebrado recientemente por la Cooperativa de la Casa Grande. Se llevó a efecto el día 27 del pasado mes de junio. Ella tiene su residencia en la calle E y 18, Almendares (Foto D. M.)

EL SEÑOR ENRIQUE RIVERO, hijo, con residencia en la calle Diez de Octubre No. 523, Jardín Tosca, quien obtuvo el primer premio de la Cooperativa de la Casa Grande en el sorteo de junio 27 (Foto D. M.)

M.E.C.D. 2016