1A SECCION

SERVICIO DE ASSOCIATED PRESS. Esta queda autorizada para usar nuestro servicio y noticias de información.

HILO DIRECTO CON NUEVA YORK

DIARIO DE LA MARINA

El DIARIO DE LA MARINA es el periódico más antiguo de Cuba. Fué fundado en el año mil ochocientos treinta y dos

SERVICIOS ESPECIALES DE ESPAÑA

1A SECCION

AÑO CIENTO DOS.—NUM. 165. ACOGIDO A LA FRANQUICIA POSTAL LA HABANA, DOMINGO, 8 DE JULIO DE 1934.—SANTA ISABEL, REINA DE PORTUGAL. TIEMPO PARA HOY: BUENO: PRECIO: 5 CENTAVOS

Los Auténticos intensificarán sus actividades con miras a la Constituyente y los Menocalistas se organizarán de arriba a abajo

(Vea INFORMACION POLITICA en la página 17).

NO ES CIERTO QUE LOS SECRETARIOS HAYAN PRESENTADO LA RENUNCIA DE SUS CARTERAS

Será arrestado el comandante Juan F. Rivera

Estima la Auditoría que dicho Oficial se ha insubordinado al renunciar el cargo de Agregado

POR estimar la Jefatura de la Marina de Guerra Constitucional que el comandante Juan F. Rivera Fernández de Velasco ha cometido el delito de insubordinación, al renunciar su cargo de Agregado Naval a la Embajada de Cuba en México, procederá a su detención apenas desembarque.

La actitud del citado oficial de Marina se califica de tal insubordinación, dado que ningún miembro de las Fuerzas armadas de mar o tierra puede resignar el cargo y abandonar el mismo, mucho menos como acto de protesta, ni abandonar sus deberes sin la correspondiente autorización.

Se tiene entendido que Rivera ha caído dentro de lo que al respecto prescribe el Código Militar, por lo que se procederá a su confinamiento en las prisiones militares y a la formación de la causa correspondiente.

CONTINUARON ANOCHE LAS DETENCIONES DE LOS EXOFICIALES

SON ABANDONADOS LOS PLANES DEL VUELO DE MEXICO HASTA ESPAÑA

CIUDAD DE MEXICO, julio 7.—(AP). Los aviadores mexicanos que proyectaban realizar un vuelo desde esta ciudad a Madrid, han abandonado por completo sus planes de vuelo trasatlántico.

Ahora se anuncia que el aviador mexicano Francisco Sarabia, uno de los que pensaba dar el salto sobre el océano, pre.para un vuelo sin escalas desde Ciudad México a Nueva York.

DETENIDO EL EX-TENIENTE JACINTO CAPIN Y VALDES

MARIANAO, julio 7. DIARIO, Habana.—Hoy fué detenido en esta localidad el ex teniente del Ejército Nacional señor Jacinto Capin Valdés, siendo puesto a la disposición del teniente coronel Pedraza.—**Martínez**, Corresponsal.

Siguieron las detenciones de los exmilitares

El Jefe de la Policía ordenó el arresto. Fueron internados en el cuartel «Máximo Gómez»

COMO anticipamos en nuestra anterior edición, durante la madrugada pasada y todo el día de ayer, fueron arrestados numerosos ex oficiales del extinguido Ejército Nacional, detenciones que se llevaron a cabo por disposición del Jefe de la Policía Nacional.

Se nombran los detenidos: Ovidio Ortega, vecino de B número 239; Alberto Romero, de Neptuno 172; José Tomeu, de Flores 56; José Eugenio Vega, de 18 número 18; Aurelio Ruibal, de Amargura 80; José Regalado, de Marianao; Manuel Ubeda, de Columbia; M. Camacho, Carlos Torres Navarro y Mestre, Armando de la Vega, Felipe Montero, de Samá 43; Lefebre Baluja, Orlando Ortega, Guillermo Sanguily y Fernández, hijo del ex coronel Sanguily; José R. Méndez y Fors, Luis F. Heredia, Virgilio Ferrer y Díaz, Alberto Ruiz Cantillo, José Torrens y Gastardi, Tomás P. Regalado, Miguel Lesacier Martínez, Pablo A. Rosado, José López Campo, Pablo Soto Ruiz, Patricio de Cárdenas, Modesto Feble Baluja, Jesús L. Vega, Enrique Pacot y Caps, Gabriel Roselló y Castro, Humberto Santo Tomás, Alejandro Rojas, Miguel Pascual Suárez, Rafael Santa María Vila, Armando Camejo, Lorenzo Santana, Carlos González Echevarría, Marcos Pérez González, José Carbonell, Mario F. Porto, Eloy Pérez Casanova, Julio Morales, Conrado González Echevarría, Ramón R. Martínez, Candelario Lain;, Saturnino Osorio, Leopoldo Laniers, Nicanor Rojas, Pedro Cancela, Benigno Juan Rodríguez, Manuel Solares, José Manuel Pérez Juan J. Espinosa, Ricardo Martínez, Pedro Farrada, Ricardo Castello, Ricardo González, Armando Monato ,José M. Guizaso, Cándido Diepa, Eulalio Ramos, Virgilio V. Villarta, Federico de la Vega y del Pozo, Bernardo Woolf y Miyares, Manuel Ubeda, Manuel J. de la Torre.

Todos los arrestados fueron enviados al cuartel «Máximo Gómez», a disposición del Jefe de la Vigilancia de la Habana, comandante Díaz Calderín.

MAS OFICIALES DETENIDOS ANOCHE

El teniente Cortés, Jefe de la Sección de Investigaciones, cumpliendo instrucciones del Jefe de la Policía, procedió anoche a la detención de los capitanes del disuelto Ejército Nacional, señores Emilio Cancio Bello, que fué ayudante del ex-secretario de la Guerra Alberto Herrera, Fernando Arán Prendes, y José M. Alonso Thomas y al ex-teniente Jacinto Capín Valdés.

Todos están acusados de conspirar contra el Gobierno.

EL ABC INAUGURO ANOCHE SU PRIMERA ESCUELA GRATUITA PARA INSTRUCCION DE LOS HUMILDES

EN una casa particular del Vedado, la del doctor Arturo Galleti, quedó inaugurada anoche la primera escuela abecedaria que se establece, es decir la número 1, eltra A, del municipio de la Habana.

Fué un acto sencillo, del que recogemos dos aspectos en la presente composición gráfica: el momento en que se daba lectura al acta de la constitución y un grupo de muchachas en plena labor académica.

Esta iniciativa obedece a un plan de la Sección Educacional del ABC, de la que es director el doctor Orestes Figueredo, que ha desarrollado una intensa labor a ese fin y que pronunció en el acto de anoche un discurso sobre la cooperación que el ABC se propone prestar al Estado en la instrucción educacional gratuíta de los cubanos humildes, para elevar su nivel cultral y moral, aspecto que constituye uno de los puntos más importantes del programa abecedario.

Asistieron al acto las señoras Luisa Fernández de Martínez Sáenz, Isabel Machado viuda de Díaz Albertini, Margot Baños de Mañach, Edelmira Machado de Carrerá, Estela M. de Rivero, Sarah Cabot de Galleti, Milagros F. de Saavedra, la del doctor Figueredo y la de Díaz; las Stas. María Hernández, Esther de la Peña, Raquel Pérez, Sarah Ferrer, Graciella Martín, Esther López y Alicia y Mercedes Galleti, a las que se debe en gran parte el establecimiento de dicha escuela; y los doctores Martínez Sáenz, José Francisco Castellanos, Subsecretario de Educación, Orestes Figueredo y Arturo Galleti y Pimentel.

Como profesoras de la misma actuarán las señoras Sarah Cabot de Galleti y Edelmira Machado de Carrerá, y las señoritas Sarah Ferrer, Maia Hernández y Alicia y Florinda Galleti.

El Presidente puede disponer de sus cargos, sin que precise que los pongan a su disposición

Así declara el Secretario de Hacienda. El Dr. Agustín Acosta desmiente una versión. El Dr. Pelayo Cuervo aclara sus palabras y dice que solamente se refirió al caso del Dr. Miguel M. Gómez

PERIODICOS de la tarde dieron cuenta ayer de que los Secretarios del Gabinete habían presentado al Jefe del Estado la renuncia de sus Carteras como consecuencia de la dimisión del Alcalde de la Habana, doctor Miguel Mariano Gómez, con objeto de que, de acuerdo con las bases propuestas por éste para continuar en el Gobierno, el Presidente de la República puede, con toda libertad, proceder a la reorganización del Gabinete.

La noticia—obtenida según los colegas de labios del Secretario de Gobernación, doctor Pelayo Cuervo—produjo la consiguiente inquietud en todas partes, dándose ya por segura la total crisis del Gobierno.

Anoche los repórters interrogaron sobre ese particular al doctor Agustín Acosta, Secretario de la Presidencia.

El doctor Acosta manifestó:

—Me entero del caso por los periódicos; en cuanto a mí, les aseguro que no he dimitido.

DICE EL DOCTOR LANDA

Cerca de la media noche estuvo en Palacio el doctor Gabriel Landa, Secretario de Hacienda.

Los periodistas se le acercaron en solicitud de noticias respecto del mismo asunto:

—Yo no he renunciado mi cargo; ignoro que mis compañeros lo hayan hecho en la sesión del Consejo a que se refieren los periódicos, o en alguna otra. Los Secretarios no tienen necesidad de poner a disposición del Presidente sus Carteras por éste u otro motivo; el Presidente sabe que puede disponer de los cargos en todo momento.

ACLARA EL DOCTOR PELAYO CUERVO

Cerca de la una de la madrugada también estuvo en Palacio el doctor Pelayo Cuervo, Secretario de Gobernación.

Al doctor Pelayo Cuervo se le atribuye la noticia de la renuncia colectiva de los Ministros.

Dijo el Secretario a los periodistas:

—No es cierto que hable.se de tal renuncia colectiva a las personas con quienes comenté la dimisión del Alcalde de la Habana. Sólo manifesté que esa dimisión del Dr. Gómez, se encuentra en manos del Presidente de la República, que tiene un voto de confianza para resolver el problema en la forma que mejor estime por conveniente.

Y agregó:

—Por mi parte, yo no he renunciado ni sé que lo haya hecho alguno de mis colegas en el Gabinete.

EL ASUNTO DEL ALCALDE

En conversación sostenida con los repórters el doctor Acosta reitero su opinión de que el doctor Gómez no se retirará del Gobierno. No habiéndole sido aceptada la dimisión por el Consejo, el doctor Gómez no ha insistido en su propósito.

Dijo el doctor Acosta que las gestiones amistosas para obtener del doctor Gómez la reconsideración de su renuncia, están en el mejor camino.

HABRA CAMBIOS EN EL SERVICIO CONSULAR DE EE. UNIDOS EN CUBA

WASHINGTON, julio 7.—(AP). El departamento de Estado anunció hoy algunos cambios en el servicio exterior, los cuales afectan a Cuba.

El Cónsul Leer Brohm de la Habana pasará con igual cargo a Chihuahua, México; el viceconsul en la Habana Georges Winters pasará también con el mismo puesto a Guadalajara, México y Sartwell Johnson., vice cónsul en Matanzas, pasará a Montreal, Canadá.

Desaparece un muchacho en la "Playa Viriato"

Naufragó el bote en que iban tres amigos, salvándose dos. No ha sido hallado el cadáver

ESTA tarde, como a las seis, en la Playa Viriato, salieron a dar un paseo en un bote Jorge Soroa Chávez, vecino de San Pablo 1-A, en el Cerro, un primo de éste llamado Bruno Llera, de 15 años de edad y del mismo domicilio, y un tal Lino, vecino de Vista Hermosa y Falgueras, en el Cerro.

Dijo Soroa que al regresar como a las ocho de la noche, encontrándose cerca del Faro de la Playa, se volcó el bote, llegando él y su primo a nado hasta la orilla, creyendo que Lino les seguía, notando al tomar tierra que éste había desaparecido, suponiendo que se haya ahogado, o sido víctima de algún tiburón en el trayecto.

Manifestó que en otro bote, acompañados del soldado Rebora, se lanzaron de nuevo al mar, en una infructuosos los nuciosa búsqueda del cadáver de su compañero, siendo esfuerzos, pues no lograron hallarlo. **Martínez**, Corresponsal.

Estima el Coronel Batista que existe una conspiración de los exoficiales del Ejército

Aunque no niega que muchos de los acusados puedan resultar inocentes, explica que las detenciones se han hecho tras una paciente investigación por las autoridades correspondientes

EL Jefe del Ejército, coronel Batista fué interrogado anoche por los repórters sobre la detención de diversos ex Oficiales del Ejército y el complot descubierto que ha motivado las órdenes de arresto.

El coronel Batista respondió:

«Es cierta y positiva la conspiración de la que forman parte muchos ex Oficiales del Ejército que tratan de agrupar a su alrededor a los alistados que han sido licenciados después del 4 de septiembre, y de otros elementos de distintas tendencias, haciendo una propaganda artevida e imprudente, desde todo punto de vista, entre los miembros del Ejército Constitucional.

«No es un procedimiento intempestivo e inopinado el de estos arrestos sino producto de una paciente investigación en la que se han arriesgado y perdido vidas por parte de nuestros agentes.

«Indiscutiblemente, a mi juicio, no todos los ex Oficiales están comprometidos en este complot, atreviéndome casi a asegurar que muchos de los detenidos hasta ahora son inocentes, y que por aparecer relacionados como integrantes de una asociación de ex Oficiales, aparecen comprometidos.

«Yo me inclino a creer y casi tengo la convicción que los directores de dicha sociedad no tienen que ver en lo absoluto con esas actividades; pero sí aseguro por mi honor que en el local de dicha asociación se conspira. Supongamos que efectivamente los artefactos de muerte ocupados, que no tienen sello ni marca alguna que los identifique como pertenecientes a tal o cual organización, han sido introducidos maliciosamente con el deliberado propósito de hacer acusaciones injustas o falsas. ¿Puede negarse la rotunda certeza de los ficheros ocupados—que sí justifican su procedencia—y las distintas relaciones escritas a máquina entre las que aparece, inclusive, la de todos los actuales oficiales del Ejército Constitucional, encabezada con mi nombre, con expresión de los grados que antes disfrutaban?

¿Pueden además explicarse que tengan otra finalidad las crucecitas que figuran al pié de cada nombre de nosotros en esa relación, como queriendo señalar a los más destacados de la revolución del 4 de Septiembre, que no sea la de atentar contra el status del Gobierno y de nuestro Ejército? Salvo que se nos quiera hacer socios honoris causa de esa asociación.

«Han sido sorprendidos en aquel local unos cuantos ex-oficiales con un número crecido de ex-alistados sin que a tono con las circunstacias se haya pedido la correspondiente autorización para reunirse. Pruebas hay de que se conspira más que contra el Ejército, como estimo yo, contra la paz y la tranquilidad pública.

«No pretendemos ser injustos, crueles e inhumanos; pero sí deseamos de todo corazón que nos demos perfecta cuenta de lo que es Cuba hoy, y olvidando que hemos sido contrincantes en una lucha en la que ambos bandos se disputaban la razón, sigamos contendiendo, sí, pero con un solo y único propósito; todos juntos por el bien y la estabilidad de la República, que tanto necesita en estos momentos de nuestra comprensión y desinterés.

«Esperamos —y se hace en mí un deseo vehementísimo, termina el Jefe del Ejército— libertar pronto a los que no resulten con responsabilidad en estos rudos golpes dirigidos al corazón de nuestro país. Y un ruego a los señores jefes de grupos del interior que sintetizando las teorías del Mariscal Foch se empeñan en organizar pelotones con cohesión y control para intentar un imposible 8 de Noviembre; que desistan de sus propósitos, ya que es un absurdo pensar que sus gestiones conspiratorias dentro del Ejército provoquen un nuevo 4 de Septiembre».

Bomba hallada en el Hospital Calixto García

Según el experto en explosivos, la bomba tenía 50 libras de dinamita, pero carecía de mecha

EL vigilante 1457, Ramón López, que prestaba anoche sus servicios en la Sala de Penados del Hospital Universitario, al pasar por la Dirección, halló al fondo de la misma, convenientemente colocada, una potente bomba de dinamita.

Acto seguido, dió aviso del hallazgo a la Décima Estación y al director del citado Hospital, doctor Costales Latatú, quien inmediatamente solicitó la presencia del Jefe en Explosivos.

A fin de que no ocurrieran desgracias personales, caso de que antes de la llegada del teniente Trabancas hiciera explosión la máquina infernal, se prohibió que los empleados y otras personas concurrieran a las oficinas de la Dirección.

Minutos más tarde, el teniente José Trabancas hizo acto de presencia y después de examinar el explosivo, el cual se componía de un niple con cincuenta libras de dinamita, procedió a recogerlo y lanzarlo al mar.

Según Trabancas, el niple estaba carente de mecha, estimándose fuera de tiempo.

El doctor Latatú ignora quién fuera la persona que dejara la bomba en su despacho y los motivos que tuviera para ello.

PREPARAN EN FILADELFIA ACTOS EN HONOR DEL DR. GREGORIO M. GUITERAS

FILADELFIA, julio 7. (AP.)—Se proyecta la celebración de actos en honor del doctor Gregorio M. Guiteras, uno de los primeros médicos que se consagró a combatir la fiebre amarilla. Guiteras prestó servicios en los Estados del sur desde 1897 a 1914, siendo designado delegado de los Estados Unios en la Conferencia Médica Pan-Americana de Santiago de Chile y Montevideo.

SE PROYECTAN OTRO PUENTE Y CARRETERA EN KEY WEST, FLORIDA

CAYO HUESO, Florida, julio 7.—(AP). El Alcalde W. H. Malone cree que la administración federal de auxilio puede realizar el proyecto de construcción de otro puente y una carretera que convertirían a Cayo Hueso en un centro turístico. Con el nuevo puente y carretera el servicio de vapores entre esta y la Habana y también Mérida, Yucatán, sería más rápido.

William Porter, presidente del Banco de Cayo Hueso se encuentra actualmente en Washington donde presentará una solicitud en la administración de obras públicas para la referida obra cuyo costo se eleva a unos ocho a doce millones de dólares.

Existe la impresión de que no será llevado a Consejo de Guerra el caso del Crucero "Cuba", puesto que no ha existido delito de rebelión

Será sobreseída la causa. La tesis mantenida demuestra que en todo momento fueron obedecidas las órdenes superiores. Los familiares de los presos agradecidos de las atenciones

HASTA ayer, seis de la tarde, existía la firme impresión de que el caso del cañonero «Cuba», motivado por la denunciada rebelión en el puerto de Antilla, el pasado día 22, no se llevará a Consejo de Guerra y que se dictará sobresimiento en la causa que se ha radicado al efecto, por la Jefatura de Estado Mayor de la Marina Constitucional, con el número 31 de este año; esa impresión la pudo recoger el repórter, después de un recorrido por los centros militares de mar y tierra sin que desde luego, dada la reserva que se guarda, debido a la naturaleza del proceso, haya podido confirmarla.

Se aduce para ello, por personas doctas en la materia, consagradas a esta clase de lides jurídicas, que de los cargos que se han hecho a los encartados, sin que se les haya dado cuenta de las especificaciones, no aparece el delito de rebelión—que es el acusado—, tal como lo define el inciso segundo del artículo 56 de la Ley de Procedimiento Militar, que reza así: «Desconocer la autoridad de alguno de los Poderes Constituídos o pretender despojarle de ella», mediante partida militar organizada bajo el mando de algún militar y por medio de la fuerza».

Los que tal aseguran afirman que «allí nadie se rebeló, ni siquiera conspiró, ni se insubordinó, ni desobedeció al Estado Mayor y tanto es así que cuando el capitán Belisario Hernández, del Ejército Constitucional y el capitán La Paz, de la Marina de Guerra Constitucional y el oficial de la misma señor Gamba, llegaron al puerto de Antilla, pudieron comprobar, a poco de llegar allí, la no existencia de la rebelión, derivado principalmente del hecho inequívoco de que si hubiera habido ese estado de rebeldía o insubordinación, el «Cuba» se hubiera encontrado desatracado en medio de la bahía, con los toldos de la cubierta quitados, los cañones y ametralladoras antiaéreas de a bordo desefundados, los rifles y las municiones extraídos de sus depósitos interiores y en la cubierta, esto es, en pleno zafarrancho de combate. Y fué todo lo contrario—afirman—, porque incluso el barco estaba atracado a uno de los muelles de ese puerto, la marinería junto con la oficialidad joven se encontraba trasegando en pequeños cubos y a mano el carbón necesario para proseguir el itinerario trazado en el viaje de instrucción del barco, y, además, los dos oficiales, Evaristo Ulloa y José Torres Curbelo, alféreces de Navío, primero y segundo comandantes del «Cuba», respectivamente, habían salido ya en viaje a la Habana.

Ese viaje—continúan diciendo nuestros informantes, lo hicieron dichos oficiales provistos de boletas oficiales de viaje de ida y vuelta, con entrega del mando del buque al oficial correspondiente, porque habían sido llamados el día anterior o ese mismo día, 22 de junio, de su salida, por el actual Jefe de la Marina, comandante Angel A. González, por medio de aerograma, y ellos, obedientes a esa orden superior, comenzaron la realización del viaje, sin ocultamiento alguno, sino por el Ferrocarril Central, vestidos de uniforme de campaña y el respectivo revólver a la cintura, viaje que les fué interrumpido en la Estación del Ferrocarril de Camagüey, donde fueron invitados a concurrir al Cuartel Ignacio Agramonte, de la ciudad prócer, donde se les notificó que quedaban detenidos.

Pero, a pesar de lo que decimos anteriormente, algunos de los acusados han designado ya sus defensores, y son visitados por ellos diariamente, con tal carácter, en las prisiones de la Fortaleza de la Cabaña; esos defensores, son: el doctor Enrique Roig, que aboga por el señor Ulloa; el doctor Alfredo E. Herrera, ex Magistrado de la Audiencia de Pinar del Río, y que se encuentra ejerciendo la profesión en la notaría del dector Pessino, calle de Habana número 65, altos, que patrocina a Torres Curbelo; el doctor José Miguel Irizarri, que insta por el alferez de Fragata Maspons, y el doctor Raúl López Ibáñez, que tiene a su cargo la dirección profesional de Marcos Pérez Medina, también alferéz de Fragata.

Dichos letrados, así como familiares y amigos de dichos oficiales, los visitan a diario en La Cabaña, estando complacidos de las deferencias tenidos para con ellos en cuanto a las facilidades que les ha dado para la obtención de los pases, el comandante González, Jefe de la Marina de Guerra, al comandante Francisco Tabernilla, Jefe de la Fortaleza; al capitán Jefe de las Prisiones, al teniente Collazo y a los oficiales del Distrito, por las atenciones que han tenido con los detenidos y con ellos mismos.

Respecto al comandante Salvador Menéndez Villoch, preso con bastante posterioridad a la acusada rebelión, se nos informa que no ha sido encartado en el proceso en cuestión ni ha sido aún instruído de cargos.

Los auténticos rechazaron una moción "revolucionaria" que suspendía sus actividades políticas

Los jefes del Partido Revolucionario Cubano se reunieron ayer tarde para discutir una moción, en la que se pedía la suspensión de las actividades electorales de los «auténticos». La moción fué derrotada, acordándose proseguir la propaganda, por estimarse que el Gobierno da garantías para ello. Aquí se ve al Dr. Ramón Grau San Martín, jefe máximo del Partido, rodeado de los concurrentes al acto. (Amplios detalles encontrará el lector en la página 17, «Información Política», de esta edición).

UN MUERTO Y 8 HERIDOS AL DESPLOMARSE UN PUENTE EN CAMAGUEY

CAMAGUEY, julio 7. DIARIO, Habana.—A las diez de la mañana, en los momentos en que pasaba un tractor de Obras Públicas sobre el puente del río Caja de Agua, hubo de desplomarse dicho puente, cayendo el tractor. Resultó muerto Manuel Delgado Moreno y heridas ocho personas.—**Lechuga**, Corresponsal.

EXIJA el SUPLEMENTO en ROTOGRABADO y la SECCION de MUÑEQUITOS en COLORES con esta EDICION

SIETE MAGISTRADOS DEL SUPREMO HAN QUEDADO JUBILADOS

El Presidente de la República firmó ayer los expedientes de jubilación de siete Magistrados del Tribunal Supremo, entre los cuales se encuentran los doctores José V. Tapia, Juan M. Menocal, Raúl Trelles, Marcelo de Caturla, Gabriel Vandama, Miguel Figueroa y Adriano Avendaño.

87,500 LIBRAS DE AZUCAR CAYERON AL RIO DELAWARE AL DERRIBARSE UN MUELLE

FILADELFIA, julio 7. (AP.)—El hundimiento de parte de los muelles de la Franklin Sugar Company en el río Delaware fué causa de que cayeran en el agua 87.500 libras de azúcar crudo pertenecientes a un cargamento de 1.225.000 libras que se había depositado ayer en los muelles.

Unos treinta y cinco pies del viejo muelle, que tiene treinta años, se derrumbó. El resto del muelle contiene todavía gran parte del cargamento de azúcar y está en peligro de hundirse.

EL PERSONAL Y POLICIA DEL CAPITOLIO DEPENDEN AHORA DE GOBERNACION

En decreto-ley refrendado por el Secretario de Justicia, fecha del pasado viernes, se dispone que la Secretaría de Gobernación tenga a su cargo la jurisdicción de todos los asuntos del Capitolio que se refieran al personal y policía, y a ese efecto dictará este último departamento las disposiciones pertinentes para la dirección y administración, así como para la custodia de todos los bienes en el referido edificio, que es de la propiedad del Estado.

SUMARIO DE ESTA EDICION

Actividades obreras	2
Audiencia	10
Anuncios clasificados	19-20-21
Cables	22
Cables de España	13
Caricatura. (Por Mariano Miguel)	3
Católica. (Cultos para mañana)	20
Cartel del día. (Teatros y Cines)	6
Columna Editorial	3
Crónica Habanera. (Social)	5-7-9
Crucigramas	4
Defunciones	16
Ejército Constitucional	3
Escenario y Pantalla. (Crítica)	6
Estado del tiempo	7
Farmacias de turno	4
Guanabacoa al día	7
Gacetillas	6
Habaneras	4
Lonja del Comercio	2
Matanceras	3
Mercantil	18
Municipio	2
Obras Públicas	8
Palacio	3
Pasajeros por la vía aérea	5
Política	17
Puerto	11
Sanidad	2
Sociedades Españolas	4
Secretaría de Educación	2-16
Sports	14-15
Telegramas del interior	17
Tribunal de Sanciones	12
Unión Nacional al Servicio de la República	2
Universidad	3
Viboreñas	5
Villaclareñas	10

LECTURAS

Quistes sociales. (Por León Ichaso)	13
El sistema de subastas. (Por Fredrik Norman)	22
Bromas y veras. (Por Joaquín Aristigueta)	12
De día en día. (Por Tartarín de Tarascón)	12
El memorandum de Servia al Congreso de París en 1856. (Por Juan Ciubranovich)	8
De la Vida Política. (Por Alberto G. Villa)	17
Sin un jornal decoroso, el cubano no desplazará nunca al haitiano. (Por Eogelio Pina)	11
Fechas históricas. (Por M. R. Maribona Viña)	2
Un libro del Dr. Bustamante. (Por Antonio L. Valverde)	10
El mundo hispano-americano. (Por Elvira de Artacoz)	13
En torno de la abolición de la Enmienda Platt. (Por Max Vernan)	22
Inventos, innovaciones y curiosidades	4

PARA SOLUCIONAR LA CRISIS ECONOMICA DE PUERTO RICO SUGIEREN LOS FUNCIONARIOS AMERICANOS QUE EMIGREN LOS PORTORRIQUEÑOS A PAISES CERCANOS

WASHINGTON, julio 7. AP.—Un informe preparado por los funcionarios del Gobierno sugiere la emigración de los portorriqueños a países como Cuba, Brasil, Santo Domingo, Costa Rica y Venezuela, así como el establecimiento del control de los nacimientos y el mejoramiento de las tierras, junto con el fomento de la industria, al objeto de dar solución a la crisis económica de la Isla.

M.E.C.D. 2016

EL SECRETO DEL GOBIERNO EN EL MOVIMIENTO DE FONDOS PREOCUPA A LOS CONTRIBUYENTES

DIARIO DE LA MARINA

Fundado en 1832
Dirigido hasta 1919 por D. Nicolás Rivero y Muñiz
OFICINAS: HABANA, PRADO 103.—NEW YORK: Joshúa B. Powers Inc. 220 E. 42nd. St.

Editado por la Cía. DIARIO DE LA MARINA (S. A.) cuyo programa consiste en la defensa de los intereses generales y permanentes de la Nación cubana, de los especiales de la Colonia española establecida en la misma y de la unión y armonía entre los diversos elementos que conviven en el país».
—Art. 1o. de los Estatutos.

Teléfonos del Diario
Dirección . . . M-3577
Administración . M-7911
Suscripciones . M-7911
Quejas M-7911
Clasificados . . A-3333
Jefe Redacción . A-3205
Redacción . . . M-7913
Sports M-7912
Agcia. Mariano FO-7380
» Guanabacoa XO-1584

PRECIOS DE SUSCRIPCION AL «DIARIO DE LA MARINA»
Habana y Provincias
Mes . . . $ 1.20
Trimestre . » 3.25
Semestre . » 6.25
Año . . . »12.00
Extranjero
Trimestre . $ 4.25
Semestre . » 8.00
Año . . . »15.00
Edición Dominical (Para el extranjero solamente)
Semestre . $ 2.00
Año . . . » 5.00

El problema existente en la Escuela Normal de Sta. Clara ha quedado resuelto en firme

El Secretario de Educación mantendrá el Consejo Nacional. Los alumnos de Pedagogía del nuevo plan quieren cambiarlo. En Enero habrá un Congreso de Escuelas de Comercio en Oriente

Al medio día de ayer los repórters de la Secretaría de Educación se entrevistaron, como de costumbre, con el doctor Medardo Vitier, Secretario del departamento.

Breve fué la entrevista, pués el doctor Vitier se encontraba muy ocupado resolviendo los asuntos que se han acumulado en los últimos días de inactividad.

Al preguntarle sobre el estado en que se encontraba la Escuela Normal de Santa Clara, nos hubo de declarar que había recibido noticias de que el problema allí existiente se había resuelto con el mayor éxito y en la forma más armónic aposible, y que el lunes, probablemente, se reanudarían las labores académicas.

Cuando llegó allá el doctor Verdaguer, persona a quien comisionó para el asunto, ya se encontraba en vías de solución.

Respecto a la persona que habría de cubrir la Sub-secretaría, ya que el doctor José Francisco Castellanos mantiene inquebrantablemente su actitud dimisionaria, nos refirió que aún, no tenía candidato pero que sí nos podía decir que la cubriría definitivamente en breve.

Finalmente nos declaró que se encontraba estudiando los problemas que habría de llevar a la Junta de Superintendentes que se celebraría el lunes y que tiene el propósito de mantener en firme el Consejo de Educación, creado por el doctor Mañach, pués estima que resulta de una gran utilidad para el departamento.

CITADOS LOS DIRECTORES DE LAS ESCUELAS PRIVADAS POR SU REPRESENTANTE EN LA JUNTA DE DUCACION

Para mañana, a las cinco de la tarde, se encuentran citados en el colegio «La Inmaculada», sito en Belascoaín y San Lázaro, todos los directores de escuelas privadas por el señor Felipe Cao, que ostenta la representación de dichos planteles ante la Junta de Educación.

UN GRUPO DE ALUMNOS DE PEDAGOGIA QUIERE CAMBIAR DE PLAN

Numerosos alumnos de Pedagogía, de los matriculados por el nuevo plan, comenzado a hacer gestiones para cambiarlo ya, que hasta el presente no han sido cubiertas varias de las cátedras creadas y, por lo tanto, se han visto imposibilitados de recibir clases en las mismas.

EN ENERO SE VERIFICARA EN ORIENTE UN CONGRESO DE ESCUELAS DE COMERCIO

En la Convención de profesores y alumnos de las Escuelas de Comercio, que acaba de finalizar, se ha acordado celebrar para el mes de enero próximo un congreso en la provincia de Oriente, en el que se tratará de asuntos de carácter técnico, relacionados con dicha enseñanza, y del futuro de los graduados en las mismas.

LOS ALUMNOS DE LA ESCUELA DEL HOGAR, NORMAL DE KINDERGARTEN Y ARTES Y OFICIOS PIDEN LIBRE INGRESO EN LA NORMAL

Ayer estuvo en la Secretaría de Educación una nutrida comisión de alumnos de la Escuela del Hogar, la Normal de Kindergarten y Artes y Oficios con el objeto de solicitar de dicho departamento que se les concediese el libre ingreso en la Escuela Normal de Maestros, sin necesidad de tener que realizar exámen prévio, a los graduados de las mismas.

SOLICITAN LOS BECADOS QUE SE LES PAGUE

Los alumnos becados de la Escuela Normal se encuentran laborando activamente con el objeto de conseguir que se les abonen sus haberes atrasados, que comprenden desde el mes de septiembre de 1933 hasta febrero del 1934.

Con tal motivo ayer visitaron la Secretaría de Educación.

NO ENCUENTRAN APROPIADO EL EDIFICIO DE LARRAÑAGA PARA LA ESCUELA NORMAL

En el día de ayer visitó el edificio de la fábrica de tabacos «Larrañaga» una nutrida comisión de alumnos de la Escuela Normal de Maestros, los que nos hubieron de manifestar que no encontraban apropiado dicho local para la instalación del plantel, que como hubimos de informar oportunamente, será trasladado del edificio del Hospital de Maternidad, que el Alcalde de la Habana tiene el propósito de restablecer.

GESTIONAN SUS HABERES ATRASADOS

También fueron visita ayer de la Secretaría varios profesores de la Academia de San Alejandro y de la Escuela Técnica, los cuales estuvieron hablando con el Secretario sobre el pago de uno de los meses que se le adeudan.

Los ingresos calculados para el ejercicio 1933-1934 en los Municipios llegan a 8,856,063

La Comisión Nacional de Estadística ha rendido un informe sobre los ingresos y egresos municipales. El mayor gasto consignado es el reintegro al Estado, por atención sanitaria

La práctica establecida por la Comisión de Estadística y Reformas Económicas que preside el Señor Domingo Espino, de confeccionar anualmente la estadística de los Presupuestos Provinciales conjuntamente con la de los Presupuestos Municipales no ha podido ser cumplida en cuanto a la del último ejercicio de 1933 a 1934, por la demora en la remisión de sus informaciones de los señores Alcaldes Municipales, que determinaron que dicho organismo confeccionara antes de ahora la de los Presupuestos Provinciales y que hubimos de publicar oportunamente, haciéndolo hoy con la de los Presupuestos Municipales de la que tomamos las siguientes notas:

INGRESOS: El total de ingresos calculados en el ejercicio de 1933 a 1934 en los Presupuestos Municipales de la República, ascienden a 8,856,063 pesos 80 centavos o sea una diferencia de menos en comparación con los de 1932 al 1933 de 1,846.209 pesos 16 centavos, correspondiendo de esa diferencia a los Municipios de la Provincia de Pinar del Río, 111,783 pesos 16 centavos, o sea 6,05%; a los de la Provincia de la Habana 371,785 pesos 32 centavos, o sea el 20.13%; a los de la Provincia de Matanzas 222,721 pesos 78 centavos o sea el 12.06%; a los de la Provincia de Santa Clara 455,926 pesos 70 centavos o sea el 24,69%; a los de la Provincia de Camagüey 322,214 pesos 42 centavos o sea el 17.48% y a los de la Provincia de Oriente 361.777 pesos 78 centavos o sea el 19.59%.

Los Municipios de la Provincia de Pinar del Río, tienen consignados de Presupuestos 337,550 pesos 85 centavos, que en relación con el total de 8,856,063 pesos 80 centavos, representan el 3.81% y han sido disminuídos en comparación con los anteriores en un 24,88%; los de la Habana tienen 4.481,406 pesos 51 centavos que representan el 50.60% disminuyendo en un 7.66%; los de Matanzas tienen 716,484 pesos 41 centavos, que representan el 8.09%; disminuyendo en un 23,71%; los de Santa Clara tienen 1,312.917 pesos 96 centavos que representan el 14.83% disminuyendo en un 25.78%; los de Camagüey tienen 801,525 pesos 58 centavos, que representan el 9.05% disminuyendo en un 28.67% y los de Oriente tienen 1,206.178 pesos 49 centavos, que representan el 13.62% disminuyendo en un 23.07 por ciento.

Del total de $8.856.063 corresponden $2.21 centavos por cada habitante de la República y con relación a los de cada Provincia corresponden a los de Pinar del Río $0.97: a los de la Habana $4.52; a los de Matanzas $2.08; a los de Santa Clara $1.59; a los de Camagüey $1.94 y a los de Oriente $1.11.

Los ingresos han sido calculados en $4.329.527 por Impuestos Territorial o sea el 49% del total de ingresos en $1.867,168 por Impuestos sobre la Industria o sea el 21,08%; en $429,105 por Productos de Bienes propios o sea el 4,86%; en 295,757 pesos por Impuestos diversos o sea el 3.35%; en 315.674 pesos por Multas, Recargos e Indemnizaciones o sea el 3.56% en 1.553,928 pesos por Impuestos ocasionales o sea el 17,55 por ciento en 38.719 pesos por Impuestos sobre Concesiones y Empresas o sea el 0.41% y en 16,185 pesos por Impuestos sobre objetos de lujo o sea el 0.19%.

GASTOS: Los Presupuestos de Gastos Municipales ascienden a $8.855,131 pesos, de ellos 337,550 pesos los de los Municipios de la Provincia de Pinar del Río o sea el 3.82 por ciento del total; 4.435,138 pesos los de la Provincia de la Habana o sea el 50.61%; $714.896 los de la Provincia de Matanzas o sea el 8.08%; $1.314,361 los de la Provincia de Santa Clara o sea el 14.85%; $801.-525 los de la Provincia de Camagüey o sea el 9.06% y $1.201,658 los de la Provincia de Oriente o sea el 13.58%.

GASTOS POR ATENCIONES: El gasto por personal en todos los Municipios ascienden a $4.834,835 que representan el 54.60% del total de los Presupuestos y aquella suma se distribuye en la forma siguiente: $1.665,365 para el personal de los Ayuntamiento, Alcaldías, Oficinas de la Administración Municipal; $826,-257 para personal de otras dependencias; $2.207,750, para personal de Policía y Bomberos, $117,688 para personal de Bandas de Música y $17,775 para personal de la Comisión del Servicio Civil.

OTROS GASTOS: El otro mayor gasto consignado en los Presupuestos Municipales es de $868,868 por reintegro al Estado por Sanidad que representa el 9.81%; le sigue el de por Alumbrado que asciende a 811.-064 pesos que representa el 9.16% del total de gastos, luego hay $619,-786 para Material, efectos y útiles de todas clases que representa el 7,00%; hay consignados $521,688 para Subvenciones y Pensiones o sea el 5.89%, $311,661 para gastos de Beneficencia o sea el 3.52%, el crédito para Obligaciones pendientes ascienden a $139.593 o sea el 1.58% para calles, caminos, parques, paseos y aceras $152,276 o sea el 1.72% para obras nuevas y demoliciones se consignan $379,744 o sea el 0.90%. Gastos Especiales e Imprevistos aparece con $150.798 o sea el 1.70% y para las demás atenciones $364.813 o sea el 4.12%

GASTOS POR CONCEPTOS: La consignado para Sanidad y Beneficencia en todos los Municipios asciende a 2.198.260 pesos que representa el 24.83% en el total de Gastos, para Policía de Seguridad y Servicio de Incendio se consignan $2,403.486 o sea el 27,14%; para Gastos de Administración del Patrimonio Municipal $391.698 o sea el 4.42 por ciento para Policía Urbana, Servicios de la Administración e Imprevistos $1.588,232 o sea el 17.94% y para Gastos de los Municipios y de la Hacienda Municipal se consignan $2.273,453 o sea el 25.67%.

La Unión Nacional al Servicio de la República hace suyo el voto contra el decreto-ley 108

Apoya a los Magistrados que declararon que no podían ser postergados los cubanos nacionalizados. Considera que tal discernimiento es inconstitucional y debe ser derogada

A propósito del luminoso voto particular emitido por los doctos Magistrados del Tribunal Supremo, Dres. Francisco Llaca Argudín, Melchor Fernández, Gastón Mora y Julián de Solórzano en el recurso inconstitucionalidad establecido contra el decreto-ley número 108, de 9 de enero de este año, que exige la condición de cubano nativo para desempeñar los cargos de Capitanes y Maquinistas de buques mercantes, y que dimos a conocer en toda su extensión a nuestros lectores ayer, la «Unión Nacional al Servicio de la República» nos ha hecho atinadas declaraciones, ya que el criterio de dichos Magistrados, que disintieron del parecer de la mayoría, —que declaró el recurso sin lugar—, está en un todo de acuerdo con los alegatos que sobre dicho decreto-ley ha expuesto la citada Asociación.

La «Unión Nacional al Servicio de la República», dice así:

«El voto particular de cuatro de nuestros más ilustres Magistrados del Tribunal Supremo, en favor del recurso presentado por los ciudadanos cubanos contra la Ley de Nacionalización del Trabajo, sancionada el 9 de enero, y aplicada fuera del tiempo que marca la Ley, es un triunfo más de la **«Unión Nacional al Servicio de la República»**. Esto no es una ficción. De manera sintética por falta de tiempo y espacio, ya que se publica en el DIARIO con fecha 7 del corriente, solo habremos de referirnos a nuestros escritos presentados en marzo y abril al señor Presidente de la República y al señor Secretario del Trabajo, no atendidos, a pesar de ser en el fondo iguales a la tesis de dichos Magistrados. Nosotros decíamos conjuntamente con la Federación de Trabajadores Unidos, que firmaba el documento, que la Constitución vigente no establecía distinciones entre cubanos nativos y naturalizados; decíamos que las diferenciacioes establecidas por la Ley de Nacionalización, provocaban grandes daños en los derechos adquiridos después de 30 años de contínuo bregar en una Empresa industria o comercio. De este modo el tiempo vino a darnos la razón, cuando más de mil españoles quedaron fuera de la Havana Electric Railway Company, y la mayoría tenían 27 años de trabajo; de los Ferrocarriles un promedio de 600, de los cuales el 95% eran ciudadanos cubanos, ya que en el ferrocarril solo trabaja un promedio de un dos y medio por ciento de extranjeros. En el puerto de la Habana, y en los demás puertos de la República, todavía hay una verdadera guerra de clases con la aplicación de la Ley que dejó arbitrariamente a cientos de ciudadanos cubanos, en combinación con determinadas autoridades, a quienes acusan distintos organismos obreros.

«Unión Nacional al Servicio de la República», felicita a los cuatro cívicos Magistrados del Supremo, por su voto que es el criterio de toda las grandes organizaciones obreras de Cuba, y el verdadero espíritu de justicia que debe prevalecer en toda revolución, realizada por un pueblo sin distinciones y sin prejuicios».

IRA A LOS TRIBUNALES UN EX-INSPECTOR DE LA SECRETARIA DE SANIDAD

El Secretario de Sanidad y Beneficencia, doctor Verdeja, recibió ayer un escrito del de Justicia informándole haber trasladado a la Fiscalía de la Audiencia de la Habana los expedientes administrativos que se le instruyeron a Manuel Antonio Angulo cuando fué Inspector Domiciliario de la Jefatura Local de esta Capital, a fin de que se le instruyan las causas criminales de acuerdo con los delitos que cometió como tal funcionario. El propio señor Angulo solicitó sus antecedentes a la Secretaría de Justicia alegando ser injusta su cesantía —decretada en época del Teniente Coronel Céspedes, cuando fungía de Secretario de Sanidad— no obstante su historial revolucionario contra la Tiranía, por lo que solicitaba su reposición. Ahora el ex-Inspector Angulo tendrá que comparecer ante los Tribunales de Justicia con vista de los antecedentes que aportan sus expedientes administrativos.

La parálisis infantil hace otra víctima

Un niño murió de dicho mal, y una niña lo padece. La comisión oficial aún no ha diagnosticado

Tampoco ayer la Comisión de Enfermedades Infecciosas que preside el doctor Díaz Albertini, fijó diagnóstico de la enfermedad que padece la niña Olga Cuartas, de seis años de edad, vecina de Amistad 136, que desde hace tres días, según comunicación del doctor Ernesto Fernández, médico de cabecera, padece Parálisis Infantil, y se encuentra recluída en el Hospital «Las Animas». Dicha menor ha sido visitada por la referida Comisión durante tres ocasiones.

Así mismo podemos asegurar que tampoco se ha dado a la prensa la nota oficial del resultado de los análisis de los exudados y de los cortes de la masa encefálica del niño José Manuel Alonso, de once años de edad, vecino de Nueva del Pilar número 7, el cual según su médico de cabecera, doctor Barroso, murió de Parálisis Infantil.

De ambos el DIARIO DE LA MARINA ha informado oportunamente a sus lectores.

QUININA Y CURAS UMBILICALES

El doctor Lorié, Director de Sanidad, dispuso ayer que por el Jefe del Material se remita a cada Jefatura Local de Sanidad una gruesa, esto es, doce docenas, de curas umbilicales, evitándose con esa medida la falta de atención prestada por los Ayuntamientos.

Finalmente dispuso la propia Dirección el envío de 48.000 cápsulas de quinina a distintas jefaturas locales y 5,250 tabletas de plamosquina y cinco mil ámpulas de quinina, con el propósito de combatir los brotes palúdicos existentes en esos términos.

NO CONSIGNA EL PRODUCTO

Por infringir el Decreto 171 de 8 de febrero de 1926 y el artículo 26 de las Ordenanzas Sanitarias, la Dirección de Sanidad ha impuesto una multa a los propietarios de la fábrica de mantequilla La Serrana.

ASALTADO EN EL PUENTE VILLARIN

Juan González Iglesias, vecino de Flores y Agua Dulce, fué asaltado por cuatro desconocidos en ocasión de transitar por el Puente de Villarín. Los asaltantes que eran de la raza de color, lo despojaron de la suma de un peso, veinte centavos.

Convocatoria para exámenes en el Mariel

Los exámenes se celebrarán en el mes de Agosto. El curso de aplicación durará dos años

Por disposición del Jefe de Estado Mayor de la Marina Constitucional, Comandante Angel A. González, M. N. se ha dictado una circular, convocándose a todos los miembros de la Marina Constitucional, para el que lo desee ingrese en un curso de aplicación de oficiales, y para aspirantes a oficiales del Cuerpo General y de maquinistas navales, para todos aquellos miembros del cuerpo que estén prestando servicios con anterioridad al 8 de Noviembre retropróximo.

Los exámenes para tales ingresos comenzarán el día 15 de Agosto, del corriente año, y la inauduración del curso será el día 4 de Septiembre en la Escuela Naval del Mariel.

Los siguientes serán las personas que formarán el cuadro de Profesores del mencionado curso.

Capitán Contador Sabas González Gia, Teniente Contador Antonio Arias Echevarría, Dr. Alberto Peón, Ingenieros José del Valle Rodríguez, Eduardo Machado y Mateo García y el doctor Biosca.

El curso de aplicación para oficiales durará dos años.

La escuela de Náutica, y Máquina anexa a las escuelas navales de la Marina de guerra serán abiertas el año próximo y para esa fecha podrán los alumnos libres continuar sus estudios y solicitar su examen de acuerdo con lo preceptuado.

Los oficiales clases y alistados que resulten aprobados en los exámenes físico y de capacidad, pasarán a la escuela Náutica del Mariel con los grados que ostente cada uno, pero se someterán al Reglamento de la Escuela.

Los exámenes físico para los aspirantes comenzarán el día 13 de agosto, para los que radiquen en la Habana, y los barcos, dependencias y apostaderos de fuera de la Habana, podrán acudir a los exámenes de capacidad a reserva de hacerse el físico.

FECHAS DE AMERICA

Isla de Pagallos en el Orinoco

JULIO 8 1817
Batalla naval de Pagallos

«La operación que importa es apoderarse del Orinoco, con lo cual la posesión de ambas Guayanas es infalible». Eso escribía Bolívar en 1817, al llegar de los cayos para emprender una nueva campaña por la libertad de su patria.

A tal objeto había hecho construir, con carpinteros de ribera improvisados y bajo la dirección de general Arizmendi, varias flecheras, fustas o caladoras, que con todos esos nombres se llamaba a los pequeños veleros que integraban las «fuerzas sutiles» utilizadas en los grandes ríos sur americanos.

Dichos barquitos de guerra debían unirse a la escuadra patriota del almirante don Luis Brión, compuesta de cinco bergantines, dos goletas y seis flecheras, que de los Cayos vino hacia Venezuela.

Paisaje en el delta del Orinoco.

Pero la escuadra de Brión estaba frente al Orinoco, mar afuera, y las cañoneras río adentro todavía. Entre ambas se interponía la escuadrilla realista del apostadero de Guayana Vieja, que dominaba en el río.

Mas resulta imposible mencionar el Orinoco sin hablar algo de él. Los indios lo llamaban Pisagua, que quiere decir **agua grande**.

Su nacimiento, en el fondo de la sierra de Parima, «pasma de admiración». Traza una línea circular de cerca de 2.400 kilómetros—casi dos veces la longitud de la isla de Cuba—y va a verter su caudal en el Atlántico.

Dice el sabio Agustín Codazzi, en un trabajo interesantísimo, que el Orinoco «bañando una región inmensa de todas las llanuras de Venezuela, recibe el tributo de 1.800 ríos». No vamos a mencionar sus tributarios, algunos muy caudalosos, que forman con él una extensa red navegable de 7.000 kilómetros.

Al llegar a Angostura, el río se estrecha y de ahí el nombre de esa población, hoy Ciudad Bolívar.

Forma el Orinoco innumerables islas e islotes; muchas de aquéllas grandes y cubiertas de exuberante vegetación, y los islotes son peñascos tremendos en los cuales se estrella la impetuosa corriente desde sabe Dios cuántos siglos. Tiene también rápidos o raudas, que en parte interrumpen la navegación. Y rocas gigantescas, siendo la mayor la de punta Barima, que mide once leguas.

De otro escritor, oficial de marina de la guerra de independencia, tomamos estas palabras:

«Las dos orillas del Orinoco están cubiertas de árboles majestuosos que forman selvas impenetrables a los rayos del sol. Hay muchas plantas parásitas que dan flores de diferentes y brillantes colores, y que festonean los árboles, a los que se agarran. En todas las ramas piruetean monos de toda especia. Los loros y los papagayos, los tucanes y otros pájaros, cuyo plumaje abrillantan colores varios, llenan los aires con sus gritos discordantes».

«Sobre caletas pequeñas que están enteramente ocultas por árboles siempre verdes hay pelícanos, espátulas y garzas o cigüeñas gigantescas dedicadas a pescar».

«Añádase a este cuadro el tirano de los ríos de esta comarca, el aligator, que nada majestuosamente, como si estuviera penetrado del sentimiento de su superioridad, en medio de los pesados manatíes y de las ágiles toninas, que forman multitud en la superficie de las aguas».

Abundan los peces de todos tamaños. Hay enormes tortugas, culebras de agua, el torpedo o anguila eléctrica, etc. En las orillas y cercanías, manadas de tímidos gamos; y también jaguares, serpientes, pumas, grandes murciélagos, etc.

Cuando se acerca a su desembocadura, el Orinoco tiene 20 kilómetros de anchura, y, pareciendo infinito, es como un mar.

«El delta del Orinoco (dice el citado Codazzi) es la más maravillosa bifurcación hidrográfica». Para desembocar necesita el río un espacio de 17.000 kilómetros cuadrados—bastante más que la provincia de Pinar del Río. Se desagua por infinidad de brazos, caños o canales, cincuenta de ellos navegables para buques de alto bordo.

La boca más ancha es la de los Navíos, y otra muy frecuentada es el caño de Macareo, que conduce en derechura a Puerto España, en la isla de Trinidad.

Precisamente, por ese caño de Macareo envió el almirante Brión tres de sus flecheras a explorar y a encontrarse con él, que penetraría con la escuadra por la parte principal.

Las flecheras cumplieron su cometido. Y toparon con una escuadrilla realista de once cañoneros. Hubo reñido combate, venciendo los españoles, que tomaron las tres flecheras patriotas y **pasaron a cuchillo sus tripulaciones**, excepto muy pocos hombres, que se salvaron en un esquife y fueron río abajo a encontrar la escuadra.

Navegaban a vanguardia las tres flecheras restantes, a las órdenes del marino Antonio Díaz, natural de la isla Margarita, la Esparta venezolana. El valiente margariteño, al saber la pérdida sufrida y la muerte de un hermano suyo que iba en los barcos derrotados, sin consultar al jefe de la escuadra, ni vacilar un instante, exclamó:

—¡Es preciso ir en busca del enemigo, para arrancarle esa victoria que ha alcanzado sobre fuerzas de mi mando!

Y forzando velas, dió pronto con le escuadrilla realista, que envalentonada por el fácil triunfo y ya aumentada con las tres embarcaciones capturadas, le presentó batalla en seguida.

El combate naval tuvo lugar el 8 de julio de 1817, frente a la isla de Pagallos. Antonio Díaz, con inaudito valor, se colocó en medio del enemigo, y «haciendo fuego a todas partes, abordando ya a uno ya a otro buque, y **degollando a cuantos caían en sus manos»**, logró derrotar completamente a sus contrarios.

Recobró sus flecheras, tomó otras tres del enemigo, hundió cinco..... Sólo dos o tres huyéron a Guayana Vieja, a las que no pudo perseguir por haber salido las flecheras patriotas muy averiadas de la refriega.

El glorioso combate de Pagallos dejó a los patriotas dueños del Orinoco. Los barcos mercantes y de guerra pudieron navegar libremente por el río y sus afluentes.

Y el Libertador premió a Antonio Díaz con el título de **Vencedor en Pagallos.**

M. R. Maribona Viña.

Contribución a las oficinas y a los escritorios

Tendrán que pagar 200 al año. Pagarán mañana, lunes, a los empleados en el Ayuntamiento

El doctor Miguel Mariano Gómez, alcalde municipal, ha dispuesto que las oficinas o escritorios establecidos en esta capital que representan distintas industrias y centrales azucareros que existen en distintos lugares de la Isla, contribuyan al municipio con doscientos pesos anuales por dichas oficinas, de acuerdo con lo que determina el artículo 102 de la Ley de Impuestos Municipales, ello dará lugar al cierre de muchas oficinas y escritorios que hay en esta capital, perjudicándose los empleados.

PAGARAN MAÑANA LUNES EN EL MUNICIPIO

Ha sido dispuesto por el Dr. Miguel Mariano Gómez, alcalde municipal, que mañana lunes continuen los pagos a los ex-empleados del municipio en la siguiente forma: Servidumbre de la Cámara; Comisión de Impuesto Territorial; Colegio «Romualdo de la Cuesta»; Consultoría; Depósitos y Talleres, que cobrarán durante las horas de la mañana, y por la tarde cobrarán los ex-empleados del departamento de impuestos.

LOS CORREDORES DE APUESTAS

En la nueva tarifa de libre regulación ha sido aumentada la contribución a los corredores de apuestas en juegos permitidos a la cantidad de cincuenta pesos anuales, pagaderos por semestres.

Se permite la exportación de dinero por giros postales, sin cumplir el decreto número 268

La Lonja del Comercio de la Habana expresa al Presidente de la República el malestar que existe por las leyes dictadas contra la opinión manifiesta de las clases económicas

Exponiéndole los errores que, en el orden económico se están llevando a la práctica, con perjuicio de las clases que representa, y exteriorizándole la preocupación e intranquilidad que éstas experimentan, la Lonja del Comercio de la Habana ha dirigido al Honorable Presidente de la República el escrito siguiente:

«Habana, julio 7 de 1934.
Señor Coronel Carlos Mendieta.
Presidente Provisional de la República.
Señor Presidente:

Interpretando el sentir de la Lonja del Comercio, con cuya presidencia me honro, me dirijo una vez más a usted para cumplir el deber que me impone la defensa de los intereses que representamos.

La Lonja del Comercio no ha sido nunca remisa en denunciar a los Gobiernos que nos han regido los quebrantos y trastornos que habrían de producir disposiciones y medidas por ellos proyectadas, así como también los perjuicios irrogados por otras resoluciones, impremeditadamente llevadas a la legislación nacional.

Esta norma de conducta ha sido observada por la Lonja con igual patriótica lealtad durante el Gobierno que usted preside y nos es penoso tener que consignar que han sido inútiles nuestras gestiones y desatendidos en casi todos los casos nuestros razonados requerimientos.

Las excepciones a que aludimos, no podemos siquiera estimarlas como efectos de nuestra desinteresada labor, sino más bien como resultados inevitables producidos por lo absurdo de los proyectos que combatimos. Así sucedió en el caso de empréstito en especies y en el del carnet de extranjeros, por ser ambas, medidas repudiadas unánimemente. No podemos apreciar como comprendido en esas excepciones ni, por tanto, como atención a nuestras sugerencias, el aumento en la proporción admisible de plata en los pagos, toda vez que esta medida vino a posteriori de la muy censurada acuñación, en calidad de defensa de ésta, permitida por la supresión o disminución de los pagos al extranjero.

En cambio, nada más olvidado y desatendido que nuestras indicaciones respecto al auxilio a los indigentes, en cuya materia, estimamos que no se ha mejorado absolutamente nada la situación de éstos, aún comparándola con la que tenían en los más horrendos tiempos de la tiranía.

Y sería molestar inútilmente su ocupada atención, recordar también el inesperado desdén con que su Gobierno acogió nuestra razonada y absolutamente confirmada protesta contra la acuñación de plata, que nada ha resuelto y que, en cambio, ha causado y seguirá causando un quebranto considerable al Tesoro Nacional, en calidad que hubiera sido plausiblemente aplicable a remediar siquiera en parte las innumerables necesidades públicas. Todo lo que anunciamos y denunciamos a usted en relación con ese asunto, ha sido convertido en realidad, sin equivocación alguna.

Advirtiendo, como advertimos, la censura general provocada por los inconsistentes y erróneos Decretos sobre el oro y los giros al extranjero, nos abstuvimos de realizar gestión alguna específica, parte por los desalentadores procedentes ya apuntados y parte, porque la juzgábamos innecesaria. Sin embargo, el clamor general no ha sido atendido y no tenemos derecho a suponer que nuestra gestión hubiera corrido mejor suerte. Para que usted aprecie lo festinada e imperfectamente que se ha procedido en el asunto de los giros, debemos consignar aquí que en la Secretaría de Comunicaciones no se cumplen, en todo ni en parte, los requisitos del equivocado Decreto 268, es decir, que en ella se han podido venir adquiriendo giros postales para los países con los que hay establecido el intercambio, sin dificultad alguna.

Todo lo expuesto no sería, a pesar de su importancia, motivo bastante para elevar a su consideración estas respetuosas observaciones, si, además, no nos halláramos en un instante de enorme preocupación, que abate y ha de continuar abatiendo si no se le pone inmediato remedio, a la economía nacional.

Es infantil y molesto, suponer que los contribuyentes no se dan cuenta exacta de la situación financiera del Estado, de su manejo, de sus orientaciones y de cuanto con ella guarde relación. Por lo mismo que soportan y sufragan los gastos públicos, sienten y experimentan mejor que nadie, en ese orden, la gravedad o la tranquilidad de la vida nacional. Es por esto que nada puede ser más desalentador para las clases comerciales, que la observación del secreto o falta de publicidad mantenida durante los meses de gobierno que usted preside, en relación con el movimiento de los fondos públicos, a pesar de regir, según creemos, disposiciones legales que imponen la más absoluta divulgación de tal movimiento. Es, por esto, también que cada día crece el asombro de las clases mercantiles ante la contemplación de los gastos públicos, aumentados sin plan determinado, y, generalmente no en beneficio de las clases más necesitadas. Es por esto, finalmente, que aquél asombro y la consiguiente preocupación se intensifican a diario al observar que se pretende establecer y fomentar el crédito y la prosperidad con medidas artificiosas, cuando sabido es que todas ellas son impotentes para sustituír las bases inconmovibles del bienestar general económico, que no pueden ser otras, en lo que al Gobierno atañe, que la absoluta limpidez y pulcritud en la administración de los caudales públicos y su competente exacción y distribución.

Es ciertamente sensible para nuestro propio prestigio, recibir la visita de entidades extranjeras, invitadas por el Gobierno, para estudiar nuestros problemas, a cuyas entidades nos vemos precisados a desatender o a revelarles todas las imperfecciones de la pública administración. Séanos permitido consignar aquí que consideramos fracasado, desde hace tiempo, el sistema de importar expertos extranjeros en materias económicas Los que han venido, o han dejado trastornos y gabelas vituperables, o han sido absolutamente desoídos por los Gobiernos cuando han hecho, como el Profesor Seligman, algunas sugerencias útiles a la nación. Nadie puede ignorar que en Cuba, hay industrias perfectamente dirigidas por cubanos; comercios, admirablemente administrados; banca suficientemente solvente y respetable; del mismo modo que entendemos que nuestra patria posee excelentes médicos, ilustres abogados y competentes profesionales de todo orden, sin necesidad de contratarlos en el exterior.

Esta alarma mercantil, o si se quiere esta preocupación de los intereses mercantiles, se intensifica considerablemente cuando, después de seis meses de esfuerzos y labores para propugnar la estabilidad económica del Gobierno, se observan los errores apuntados y la desorientada constitución de éste, al propio tiempo que llegan de todas partes rumores y noticias de que se van a realizar pagos y distribuciones de fondos sin previa depuración de créditos ni estudio de las necesidades fundamentales del país. Nuestros intereses, nuestras actividades, no han merecido siquiera al Gobierno de usted la provisión de la creada Secretaría de Comercio, a pesar de lo cual se crean y retribuyen cargos como los de Secretarios sin cartera y organismos como el Consejo de Estado, en los que ninguna de nuestras aludidas actividades tiene la más pequeña representación. Y, para no hacer interminable esta relación, debo concluírla expresando a usted la justificada extrañeza del sistema que se viene siguiendo en relación con el Tratado de Reciprocidad. Cuando en los Estados Unidos se ha abierto ya una amplia y pública información sobre el asunto, aquí sigue éste atribuído a una, a nuestro juicio, impreparada comisión, cualquiera que sea el respeto y el aprecio que nos merecen individualmente sus miembros, que observa un silencio desorientador y que procura documentarse o instruirse acudiendo a las informaciones privadas de elementos que, en la generalidad de los casos, desconocen la materia de sus informaciones.

No somos nosotros, en este momento, los llamados a aconsejar a usted la solución indispensable para resolver tanta preocupación, que ha de poner en crisis los recursos económicos del Gobierno, pero no habríamos cumplido exactamente nuestro deber si omitiéramos esta gestión. No nos importan especialmente, los problemas políticos particularistas; todos ellos para nosotros son igualmente respetables. Atendemos al problema económico, que es, después del de orden público, el fundamental a nuestro juicio. Y si, por extraordinaria providencia, se ha logrado mantener esa condición básica de orden público, tenemos derecho a solicitar que se resuelva, que se atienda al menos, el otro requisito esencial de la vida nacional; el problema económico, en todos sus aspectos.

Muy respetuosamente,

LONJA DEL COMERCIO DE LA HABANA,
Eudaldo Bonet
Presidente».

ACTIVIDADES OBRERAS

PETICION AL PRESIDENTE DE LA REPUBLICA DE LOS TRIPULANTES CUBANOS

El Sindicato de Tripulantes Cubanos de Cabotaje, se ha dirigido al señor Presidente de la República, uniéndose a las peticiones de otras entidades obreras, que piden el ascenso del doctor Manuel de Jesús Rodríguez Fuente, para que ocupe el cargo del Secretario del Trabajo.

Estiman los miembros del Sindicato de Tripulantes Cubanos de Cabotaje que el doctor Rodríguez Fuente ha dado pruebas de su capacidad y de la mayor imparcialidad en el desempeño de la Subsecretaría del Trabajo, en cuyo cargo se ha captado las simpatías de todos, como lo demuestra la petición de numerosas entidades obreras que verían con sumo gusto su exaltación al citado cargo de Secretario, y con sumo agrado el Sindicato de Tripulantes Cubanos de Cabotaje.

LA DELEGACION 2 DE LA HERMANDAD FERROVIARIA

El Ejecutivo de la Delegación Dos de la Hermandad Ferroviaria ha recibido una comunicación del Administrador de los Ferrocarriles Unidos, participándole que de acuerdo con lo resuelto por la Secretaría del Trabajo, la citada Administración ha dispuesto que vuelvan a ocupar sus plazas en los talleres de Luyanó, los señores Pedro Fleitas y Aurelio Cuinches.

El aludido Ejecutivo, hace constar que no se hace responsable de lo que ocurra con tal resolución, ya que los citados obreros habían sido expulsados de aquellos talleres, habiendo apelado de su separación a la Secretaría del Trabajo.

AUTO SUSTRAIDO

Felipe Rionda, vecino de Plasencia y Benjumeda, dió cuenta a la policía, que dejó su automóvil, estacionado en San José e Industria de donde se lo sustrajeron, ignorando su valor.

M.E.C.D. 2016

SE CREAN PLAZAS DE SOLDADOS Y CABOS DE PRIMERA, COMO DISTINCION POR ANTIGUEDAD

Los colonos de la Cuban Cane temen ser condenados a pasar hambre si persiste el pleito

El Estado estableció una demanda de nulidad para adjudicarse los bienes, trámite que demorará varios años, durante los cuales estará paralizada la industria en casi dos provincias. Detalles

Columna Editorial

LA EDAD ELECTORAL

EN la nota oficial de la última sesión del Consejo de Estado, se consigna que el debate sobre la edad electoral, objeto de sucesivos aplazamientos por diversas causas, quedó a la postre paralizado por el acuerdo de la Comisión mixta de Secretarios de Despacho y Consejeros, hecha cargo de la redacción del proyecto definitivo de la Ley del Censo.

Según este acuerdo, la edad electoral no ha de ser, ni la de 18 años, conforme indicaba la Ponencia del Consejo, ni la de 21, según se proponía en la enmienda presentada por un miembro de aquel organismo, sino la de 20 años.

Sin esfuerzo llegamos a darnos cuenta de las razones que han podido producir el desistimiento del Consejo, frente a la realidad creada por la determinación de la aludida Comisión. El debate, por lo menos, habría de traducirse en una mayor demora en la promulgación de la Ley Electoral, susceptible de crear un grave entorpecimiento al propósito del actual Gobierno—elevado a la categoría de solemne compromiso con el país—de celebrar elecciones para la Asamblea Constituyente en el mes de diciembre próximo. Y tenía, además, la probabilidad de resolverse en un acuerdo distinto al de la Comisión, ya triunfara el de la Base defendida con calor por el doctor Santos Jiménez, o bien prevaleciese el de la Enmienda propuesta por el doctor Angulo, que indudablemente originaría un conflicto, con la inmediata consecuencia de detener la formación del Censo.

Empero, no ha de ser obice lo expuesto, para que hagamos constar nuestro desacuerdo, desde un punto de vista exclusivamente doctrinal, con el criterio que habrá de regir en las ya cercanas elecciones. El asunto es, en rigor, de índole Constitucional y por ello, procedía referirlo libremente a la Asamblea que dentro de pocos meses habrá de convocarse. Siguiendo ese camino, no haríamos más que ajustarnos a la teoría y normas universales que con sano y sólido fundamento anexan el derecho al voto, esto es, el ejercicio de la función más elevada del ciudadano, a la mayoría de edad, que franquea el paso al pleno disfrute de la ciudadanía.

En las Constituciones que pudiéramos llamar modernas, las promulgadas después de la Gran Guerra, se halla incluída específicamente la concesión del derecho al voto electoral. Así lo ha estado, en Cuba desde 1901. El acuerdo a que ahora nos referimos, se aparta de manera ostensible de tales precedentes, para establecerlo en una Ley, que, en puridad, es de carácter adjetivo, puesto que solo obedece a la necesidad de regular el procedimiento a que habrán de ajustarse las elecciones de delegados a la Constituyente.

Muy pocas son las Constituciones en que la edad electoral se fija en veinte años, tan pocas que casi pueden contarse con los dedos de una mano, y en ellas impera el principio expresamente consignado en la de Estonia, cuyo artículo 27 prescribe que «la Nación ejerce la soberanía por los ciudadanos que tienen el derecho al voto». Y bajo ese mismo criterio desenvuelven sus preceptos relativos al electorado las otras Constituciones—sin duda las de mayor número—que establecen el derecho al voto a los veintiún años, y las que lo demoran, como España, hasta los 23, como Lituania, hasta los 24, y como Austria, hasta los 25. Las excepciones, cuando aparecen, toman la dirección opuesta, es decir, de restricción del derecho ciudadano. Tal la de Rumania, sancionada en 1923, que reconoce a los ciudadanos mayores, capacidad para la elección de Diputados y se la niega para los Senadores, hasta que hayan cumplido cuarenta años.

El distanciamiento de la técnica constitucional halla suficiente explicación en el caso de que ahora tratamos, por lo que el Consejo de Estado se refiere. Su actitud responde ostensiblemente al deseo de que una disensión de criterios, no fuera a sembrar escollos al propósito, que encarna una urgente necesidad nacional, de celebrar en diciembre las anunciadas elecciones. Pero, sin duda, el anticipo de pautas a la Constitución implica un riesgo que sería peligroso reproducir, aun cuando en esta oportunidad parezca excusable. Y, por otra parte, sería muy conveniente que la Comisión mixta de Secretarios y Consejeros que fijó la edad, explicara con toda claridad al país las razones de orden jurídico, patriótico o práctico que amparan su decisión.

Nos ha visitado una nutrida comisión de colonos de la extinguida Cuba Cane Products Co. Inc., para exponernos la aflictiva situación en que se encuentran con motivo de la demanda de nulidad de subasta establecida por el Estado para adjudicarse los bienes y pertenencias de la citada empresa azucarera.

El trámite civil de este procedimiento tendrá meses y años de duración, y en el interín, se demolerán totalmente los campos de caña y la más espantosa miseria invadirá las extensas zonas donde se encuentran enclavados los doce ingenios afectados por este litigio que priva directamente del diario sustento—por falta de trabajo—a más de treinta mil personas y paraliza de un modo casi absoluto el comercio de las provincias de Matanzas y Camagüey, que es donde se encuentran enclavados esos ingenios.

La Compañía Azucarera Atlántica del Golfo S. A., que es la adquirente de todos esos centrales azucareros, tiene un presupuesto de cerca de tres millones de pesos para invertir en este tiempo muerto en nuevas siembras de cañas, cultivos, reparaciones de ingenios y de vías férreas y otras cosas más que sería prolijo enumerar aquí, pero que constituyen todas ellas fuentes de trabajo tan necesarias para el bienestar y tranquilidad del pueblo.

Ante las consecuencias de un pleito cuyo resultado es siempre dudosa, los inversionistas y refaccionistas de la Compañía Azucarera Atlántica del Golfo S. A., se abstienen de todo desembolso o anticipo de metálico, y de ahí que los colonos a quienes estamos haciendo referencia, contemplen con el ánimo entristecido, cómo se están demoliendo sus cañas, en muchos sitios tapadas ya con la hierba, y cómo los trabajadores y familias que viven en sus colonias carecen, por falta de trabajo, de los recursos más elementales para ahuyentar el hambre y la miseria que los tiene invadidos.

Entraña tal gravedad este problema, por las razones ya apuntadas, o sea, paralización de trabajo en dos provincias y pérdida total de cerca de doscientos millones de arrobas de caña, que no duadamos un solo instante en la efectividad y éxito de las activas gestiones que están realizando nuestros visitantes.

Tiene, pues, la palabra, la Comisión recientemente nombrada por el Gobierno para dictaminar sobre este asunto.

DESTROZADA LA VIDRIERA DE UN ESTABLECIMIENTO

El autor del atentado cayó en manos de la Policía. Detenido otro por repartir proclamas

El vigilante 2316, procedió al arresto de Alberto Puente Durán, vecino de Zanja número 12, por haberlo sorprendido en los momentos en que arrojó una botella rompiendo dos vidrieras del establecimiento situado en Galiano 92, siendo apreciado el daño en 400 pesos, por José Alvarez, dueño de dicho establecimiento. La botella contenía un líquido rojo, con el cual echó a perder varios trajes.

OTRO DETENIDO

Rogelio Andreu Romero, vecino de Someruelos 48, fué arrestado en la esquina de Zulueta y Teniente Rey, porque al verificársele un registro se le ocuparon numerosas proclamas subversivas.

Puente y Andreu, fueron enviados a disposición del Jefe de la Vigilancia de la Habana, por el capitán Medina, al mando de la tercera estación de policía.

UN GRUPO DE ASILADOS EN LA CASA DE BENEFICENCIA INGRESARA EN EL EJERCITO

Un grupo de ex asilados de la Casa de Beneficencia y Maternidad de la Habana, nos ruega hagamos llegar su agradecimiento al coronel Batista, por que, con un sentimiento paternal y humanitario, al tener de acuerdo con el Reglamento, que abandonar la Institución que les daba albergue, al llegar a la mayoría de edad, y no contando con recursos para hacer frente a la vida, se encargó de ellos el coronel Batista recomendándolos personalmente para su ingreso en el Ejército, en el que cariñosamente se les denomina «los hijos de Batista». Por la valiosa ayuda de que son deudores al Jefe del Ejército Constitucional, consignan su más acendrada gratitud a dicho militar.

VELANDO POR LA SALUD

—¿Se va usted a dar este año baños de ola?
—¡Que va amigo...! ¡Este año me los doy yo de «good by»...!

Julio Sanguily protesta contra arbitrariedades

Su residencia fué registrada y su hijo detenido sin haber causa alguna que lo justifique

Habana, 7 de julio de 1934.
Señor Director del Periódico DIARIO DE LA MARINA.
Ciudad.
Señor Director:

Tengo especial interés en hacer determinadas aclaraciones sobre graves sucesos acabados de ocurrir, por ser ellos de innegable trascendencia y que, por lo mismo, deben ser del dominio público. A ese efecto ruego a usted que una vez más me facilite el espacio necesario, que será muy breve, en las columnas de ese importante periódico que usted dignamente dirige.

En la mañana de hoy fué registrada mi casa por agentes de la autoridad, que tenían órdenes, según expresaron, de conducirme a la comandancia Militar; y con gran sorpresa para mí, fué llevado preso mi hijo Guillermo, y yo dejado en libertad, todo esto por motivos absolutamente desconocidos.

Quiero, de igual manera, hacer formal protesta por detenciones repetidas de Oficiales del disuelto Ejército Nacional, hechas caprichosa y arbitrariamente.

Y por último, y con toda la energía necesaria ante el pueblo cubano y los poderes constituídos, declaro que es absolutamente falso que en nuestra oficina establecida en el Banco de Nueva Escocia, al amparo de la legislación vigente, por estar la misma dedicada a fines lícitos, haya habido jamás bombas o documentos comprometedores de especie alguna, como maliciosamente se ha pretendido hacer aparecer.

Soy de usted, Señor Director, expresándole mi mayor agradecimiento y toda consideración, su afectísimo,

Julio R. Sanguily.

S/C. Avenida de los Aliados casi esquina América, Reparto Alturas de Almendares.

VELADA A LA MEMORIA DEL PATRIOTA D. JUAN GUALBERTO GOMEZ

El próximo día doce, «Unión Fraternal», sociedad de instrucción, recreo y socorros mútuos, celebrará su velada anual para conmemorar el natalicio de Don Juan Gualberto Gómez Ferrer.

Durante el acto hará una historia de la vida del ilustre hombre público fallecido hace un año, el ex-Senador José Manuel Cortina.

No ampliarán la matrícula universitaria

Desestimadas las solicitudes. La plaza de bibliotecario se crea en la Facultad de Derecho

En horas de la tarde de ayer se reunió el Consejo Universitario, adoptando los acuerdos que insertamos a continuación:

Desestimar todas las solicitudes de ampliación de matrículas presentadas por varios alumnos de distintas Facultades.

—No considerar la Proposición de la Compañía Alturas de la Universidad S. A., sobre venta de terrenos a la Universidad por estimar muy elevada la valoración de dichos terrenos.

Cubrir el cargo de Abogado Consultor de la Universidad con el haber consignado en el Presupuesto Universitario y nombrar para desempeñarlo al Dr. Adolfo A. Tomeu.

—Crear la plaza de Bibliotecario de la Facultad de Derecho, dotándola con el haber anual de $1.000.00 e indicando para desempeñarla al Dr. Lorenzo Rodríguez Fuentes.

Designar una Comisión compuesta por el Dr. Aballí y los señores Alvaré y Valdivia para que estudien la petición de los empleados subalternos que solicitan aumento de sueldo, informando después al Consejo.

Que los libros adquiridos con fondos de la Universidad que se encuentran en las Bibliotecas particulares de las cátedras, deben entregarse a las bibliotecas de las facultades respectivas.

Informó el Dr. Carlos de la Torre de las gestiones realizadas cerca del Gobierno a favor de los presos que se habían declarado en huelga de hambre y una comisión del Sr. Rector y otros miembros del Consejo se dirigirán al Secretario de Justicia para interesarse por ello.

JOVENES DE LA ACADEMIA «GALATHEA», FUERON DETENIDAS

El Inspector Vega y el capitán Medina, se personaron anoche en la academia de bailes «Galathea», procediendo a conducir a la Tercera Estación a varias menores que se encontraban en la misma, dando cuenta con lo actuado al Juez de Guardia.

Nutrido grupo de detenidos fué libertado

El Juez estimó que no existía suficientes pruebas. Enviados al Vivac otros tres detenidos

El Dr. Andrés Morales del Castillo, Juez de Instrucción de Urgencia, labora incansablemente en los distintos problemas que a diario se le presentan, con motivo de las denuncias y arrestos de las personas que infringen los diversos decretos.

Durante todo el día de ayer, el doctor Morales del Castillo, procedió a dejar en libertad a las diversas personas que aperecen acusadas, por no existir bastantes cargos contra los mismos.

Los libertados por el Juez de Urgencia, son Juan Bautista Rizo, Miguel Castañeda Golbal, Rodolfo Dreke, Felipe Pujol, Antonio Leonel, Francisco Hernández Rodríguez, Angel Naranjo García, Manuel Iglesias Seara, Alberto Mendoza Delgado, José Garfald, José Luis Lavastida, Luis Salazar, Armando Granados Rodríguez, Antonio Pérez González, Armando Bonich Casagne, Gumersindo Pérez Telelechea, Pablo Caballero González, Carmen Rueda de Cárdenas, Josefina Colunga Rueda, Julio Castillo Flores, Alfonso Pérez Pérez, Alberto Díaz García, Hilda Gómez García, Virginia Ramírez Rivero, Mariano Magof Fernández, Miguel Llinás Arocha, Angel Rodríguez Soto, Cristóbal Gómez Dávila, Juan García Remedios, Angel B. Sánchez, Carlos Emilio de la Fuente, L. Otto Velz Fisher, Avelino Tenreira Fernández, Osvaldo Vila Gómez y Antonio Miranda García.

REMITIDOS AL VIVAC

También procedió a dar orden de ingreso en el Vivac, contra Edelberto Escalera Tomasawich, Antonio Trelles González y Dámaso Alvarez Tejeiro.

EXCLUIDO DE FIANZA

Por último, dictó auto de procesamiento contra Fidel Ignacio Escobar, por infringir uno de los decretos.

El centenario del periodista José de Armas y Cárdenas

La Asociación de Repórters organiza con ese motivo una bella velada conmemorativa

El próximo día 19 del presente se celebrará en la Asociación de Reporters de la Habana, Círculo Nacional de Periodistas, un acto para conmemorar el centenario del natalicio del ilustre periodista cubano José de Armas y Cárdenas, cuya labor diarista fué desarrollada en «La Revista de la Habana», «Ideas», «La Patria», «La Aurora del Yumurí», «El Siglo» y otros.

La Asociación de Reporters de la Habana, para celebrar este centenario, organiza para el día 19 una velada conmemorativa, en la que hará uso de la palabra el notable periodista Gastón Mora, Magistrado del Tribunal Supremo.

Se prepara además un selecto programa artístico.

Los EE. UU. protegen al dueño de fincas urbanas facilitandole créditos con garantía oficial

Se hacen préstamos para construcciones y reparaciones de las casas cuyos dueños no pueden afrontar tales gastos, y se dan seguros sobre las hipotecas para evitar las ejecuciones

Nueva legislación sobre fincas urbanas aprobada por el Congreso de los Estados Unidos el día 20 de Junio de 1934

«Para demostrar cómo los ciudadanos de los Estados Unidos pueden aprovecharse de las distintas estipulaciones de la «ley de casas», el siguiente cuestionario fué preparado y publicado por el diario «The New York Times», con la cooperación de los funcionarios del Consejo Nacional de Emergencias.

Pregunta: ¿Un dueño de casa que tiene por costumbre repararla todos los años para conservarla en buen estado, pero debido a la crisis que atraviesa el país no le ha sido posible hacerlo por falta de recursos. En estos momentos tampoco puede dedicar la cantidad de 400 pesos para esta necesidad imperiosa. ¿Cómo puede acogerse a la Ley?

Respuesta: El dueño de la casa se entrevista con el Banco de la Localidad o con la Asociación de Préstamos para Construcciones, o cualquiera otra Institución de Préstamos, con un presupuesto para llevar a cabo las reparaciones mencionadas. Si el propietario es una persona de buena reputación y el presupuesto que presenta se ajusta en todas sus partes a las obras por realizarse, la Institución de Préstamos le exige un pagaré y le presta el dinero.

P:—¿Se le entrega el dinero al dueño de la casa?

—R:—No, el dinero se le entrega al constructor.

P:—¿Tiene el dueño de la casa que ofrecer garantía o fiador?

R:—En un préstamo tan pequeño, no es necesario. Si lo requiere alguna ley del Estado en que reside, la Asociación pudeira exigirle una hipoteca por la cantidad que haya tomado, y si ya tiene alguna otra hipoteca se refunde esta y la cantidad tomada en una sola.

P:—¿Cómo puede pagar el dueño de la casa?

R:—Por mensualidades pequeñas, en las cuales se incluye el interés del cinco por ciento a pagar en cinco años de plazos.

P:—¿Por qué se hace el préstamo?

R:—Porque la entidad que hace el préstamo está garantizada por el Gobierno de los Estados Unidos hasta el ochenta por ciento de la cantidad así adelantada.

P:—Si el dueño de la casa no paga, ¿qué pasa?

R:—El Banco puede obtener que se le haga un requerimiento judicial al propietario.

Los propietarios pueden fabricar adiciones a su casa

P:—Un dueño de casa tiene una de diez mil pesos hipotecada en dos mil pesos. El desea fabricar una parte adicional a la casa a un costo de dos o tres mil pesos. ¿Qué tiene que hacer?

R:—El se dirige a una institución de Préstamos como anteriormente se ha manifestado. Si resulta ser una persona conocida, de buena reputación, y el presupuesto presentado se ajusta a la obra, se le facilita el dinero con el interés de cinco por ciento y cinco años a pagar.

R:—Si el propietario, tiene, como éste, una hipoteca, puede sin embargo adquirir el dinero?

R:—En casos como este, unas veces se exige la garantía y otras no; depende de las leyes del Estado donde resida. Pudiera ser que la Asociación o entidad bancaria le obligara a aumentar la hipoteca.

P:—Un individuo tiene su casa hipotecada. La hipoteca se vence dentro de tres o cuatro días. No puede pagarla. ¿Qué hace?

R R:—El va al Banco que tiene la hipoteca, y solicita un seguro sobre la hipoteca por veinte años al cinco por ciento de interés, siempre que su hipoteca no exceda del setenta por ciento del capital o valor de la propiedad.

P:—¿Por qué los Bancos le conceden esta facilidad?

R:—Porque el Gobierno garantiza la totalidad de la hipoteca como un fiador. El individuo sólo tiene que pagar un interés insignificante por el seguro. Los pagos pueden hacerlos mensualmente, cada cuatro meses, semestrales o anuales, como le convenga.

Casas nuevas

P:—Un individuo desea fabricar una casa de x pesos. Qué tiene que hacer?

R:—Se dirige a uno de los miembros del Sistema Federal de Reserva autorizado por la ley para hacer préstamos para construcciones por seis meses. Puede ir también a un banco.

P:—¿Por qué se hace así?

R:—Porque las hipotecas sólo pueden colocarse sobre casas construídas.

P:—Entonces, ¿qué se hace?

R:—Va a un banco y obtiene una hipoteca sobre sus casas nuevas, dándole todas las facilidades de tiempo. (Veinte años).

P:—Qué puede el Banco hacer con esta hipoteca?

R:—Si el Banco es miembro de la Reserva Federal, la puede descontar o puede vender la hipoteca a la Asociación Nacional de Hipoteca. Esta última institución está autorizada a comprar las hipotecas para darle facilidades a los Bancos.

Hasta aquí lo publicado por «The New York Times», ahora el comentario:

A los deudores hipotecarios no les ciega la pasión. Ellos defienden una causa justa, apoyada por la opinión pública que no desea ver que las propiedades de los pequeños hacendados y propietarios de fincas rústicas y urbanas, pasen en estos días a las manos de unos cuantos capitalistas usureros.

La República de Cuba no está en condiciones de imitar a los Estados Unidos, aprobando una «Ley de Casas» a que me refiero, porque para esto necesitaría invertir muchos millones de pesos y pagar numerosos empleados de reconocida honradez. Pero, ya que debido a la terrible crisis que sufrimos, el Gobierno se ve imposibilitado de legislar una Ley semejante a la que copiamos del «New York Times», por lo menos, y esto sería muy humano pudiera decretar inmediatamente la suspensión de todas las ejecuciones judiciales hasta tanto se les legisle definitivamente sobre la **Moratoria Hipotecaria.**

DR. P. A. BONET.

Fuerzas de la Marina vuelven a cubrir las entradas de muelles para evitar posibles disturbios

Se tomó tal medida en vista de las agresiones de los obreros que luchan por obtener empleo

Los últimos disturbios y agresiones registrados en los muelles, producidos por elementos obreros que luchan por trabajar en el sector marítimo, han determinado que el Capitán Supervisor de la Policía Marítima señor Hidalgo, haya dispuesto que fuerzas de la Marina Constitucional hagan servicio en las entradas de los muelles, hasta tanto quede organizado dicho cuerpo policíaco. Es propósito firme del citado Supervisor que los hechos no se repitan, si bien debe tenerse en cuenta que los mismos han ocurrido fuera de la demarcación marítima.

El Capitán Hidalgo llamó ayer a su despacho a Luis Buillón, Delegado del Gremio de Obreros Libres, al que hizo saber que está dispuesto a oir cualquier queja por faltas en el servicio contra cualquier miembro de la Policía Marítima, y que, también, exigirá responsabilidades a aquellos que en cualquier forma propalen noticias falsas o tendenciosas, dañinas al buen nombre de esa Policía.

Ayer comenzaron los marinos a prestar servicio, cuidando, especialmente, de que no penetren en los muelles personas ajenas a las labores en los mismos.

AUMENTADA LA CONTRIBUCION A VENDEDORES AMBULANTES

Con motivo de ponerse al cobro los impuestos municipales desde el próximo día nueve, ha sido modificado el epígrafe que fijaba la cantidad de treinta pesos a los vendedores ambulantes de seda, géneros, mantelerías, camisas, corbatas, cristalería y bisutería, siendo aumentada la contribución a setenta y cinco pesos anuales a dichos vendedores ambulantes.

COBRARAN EL DIA 10 LOS DEL RETIRO FERROVIARIO

El Presidente de la Caja General de Jubilaciones y Pensiones del Retiro Ferroviario, Dr. F. Carrera Justiz, nos ruega demos a conocer a los jubilados y pensionados del Retiro Ferroviario, Tranviaria y Transporte Terreste, que el próximo pago se efectuará el día 10 del presente mes, en las oficinas de la Caja, Lonja del Comercio, y en igual fecha podrán hacerlo los jubilados y pensionados del interior de la República.

Mr. Roosevelt tiende a unir a la América

Su visita a varios países es símbolo de estrechamiento de los vínculos del Norte y el Sur

WASHINGTON, julio 7, (AP.)—El periódico «Evening Star» publica hoy un artículo editorial que dice:

«Las visitas del Presidente Roosevelt a Haití, Colombia y Panamá, son una demostración palpable de la ansiedad del Gobierno y del pueblo de los Estados Unidos de solidificar los estrechos lazos de solidaridad común y de su interés por unir a las veintiún naciones americanas.

«Los sentimientos y finalidades que inspiran la breve estancia de Roosevelt en esos países son aplicables igualmente a todas nuestras repúblicas situadas al sur del Río Grande».

NO LE PAGARAN A LOS COMISIONADOS

También se nos informa que con motivo de los pagos que se están efectuando a los ex-empleados del municipio o distrito central, ha sido dispuesto que los Comisionados del fenecido Distrito Central no podrán cobrar los haberes que devengaban, por considerarse inmoral la asignación que disfrutaban en aquella época.

Tendrán un sobresueldo de 7 pesos al mes y llevarán en el brazo distintivo especial

Se crea el Buró de Prensa del Ejército y se nombra Jefe del mismo al Capitán Antonio D. Torra. El Dr. Santiago Verdeja conferenció ayer con el Jefe del Ejército en el Campamento

Por el Cuartel General del Ejército Constitucional se ha dictado una Orden General, por la que se crean plazas de soldados de Primera y Cabos de Primera. Serán nombrados para ocupar estos grados los soldados que lleven 20 años de servicio, los que disfrutarán un sobresueldo de cinco pesos mensuales.

Los Cabos de Primera serán los militares que lleven 20 años de servicio, con no menos de ocho de cabo. Tendrán estos miembros del Ejército un sobresueldo de siete pesos mensuales. Según nos informó anoche el coronel Batista, el Cabo de Primera se distinguirá por llevar en el brazo una tira horizontal que cierra los dos extremos inferiores de los ángulos de sus galones, y el Soldado de Primera, por una tira en forma de ángulo, en vez de las dos que corresponde al cabo. Las tiras mencionadas serán del color del arma a que pertenezcan.

IMPORTANTE REUNION DE MILITARES

En su morada, en el Campamento de Columbia, recibió ayer tarde el coronel Batista la visita de un grupo de oficiales de los que pertenecen al Regimiento «4 de Septiembre». Todos los reunidos en número de quince celebraron un cambio de impresiones sobre asuntos internos de Columbia y todos relacionados con la organización del Regimiento. Después de esta reunión el coronel Batista dedicó el resto de la tarde al estudio de diversos problemas sobre la reorganización del Ejército, en compañía del Ayudante General, teniente coronel Velazco y del Jefe de la Auditoría, comandante Alvarez.

EL BURO DE PRENSA DEL EJERCITO

Con el Coronel Batista cambió impresiones también, sobre la creación del Buró de Prensa del Ejército, el Capitán Antonio D. Torra, designado para dirigirlo, por el Jefe del Ejército. De un momento a otro y según fuímos informados se dictará la Orden General estableciendo este nuevo sector militar, que dependerá de la Sección de Información del Cuartel General.

LAS FIESTAS DEL 4 DE SEPTIEMBRE

El Teniente Coronel García Pedro, Jefe del 5to. Distrito Militar y Presidente de la Comisión Nacional de Festejos del «4 de septiembre», ha convocado a todos los miembros de la misma para una reunión que deberá efectuarse el próximo lunes a las cuatro de la tarde en el Club de Oficiales de Columbia. Integran esta Comisión, además del Teniente Coronel García Pedrosa, el Teniente Coronel Galíndez, el Teniente Coronel Tabernilla, el Teniente Coronel López Migoya, el Comandante Ferrer y el Capitán Torra.

LAS DECLARACIONES DEL CORONEL BATISTA

Muchas cartas, telegramas y felicitaciones personales han llegado a Columbia portando felicitaciones para el Jefe del Ejército Constitucional, con motivo de sus últimas declaraciones publicadas por toda la prensa de esta Capital. En esos mensajes se califican de sensatas y patrióticas las palabras del Coronel Batista.

ESTUVO EN COLUMBIA EL DR. VERDEJA

El Secretario de Sanidad Dr. Santiago Verdeja partió ayer tarde en Columbia con el Jefe del Ejército. A su salida no hizo declaración alguna el distinguido funcionario.

PALACIO

EL SECRETARIO DE JUSTICIA

Despachó con el Presidente el Secretario de Justicia.

Manifestó a los periodistas qué el Jefe del Estado había suscrito, momentos antes, los expedientes de jubilaciones de muchos Magistrados del Tribunal Supremo.

Dijo que por el Departamento a su cargo habían sido canceladas algunas Notarías.

También declaró el Secretario que ya se encontraba en su poder la terna elevada por la Audiencia de Santa Clara para la provisión de la Notaría de Fomento.

Será nombrada—dijo—la doctora María de los Angeles Camacho González, que tiene los votos del Presidente y Secretario del Tribunal de Oposición.

EL DR. GONZALEZ DE MENDOZA, DICE:

Visitó al Presidente el doctor Antonio González de Mendoza.

Los periodistas quisieron conocer la opinión del doctor Mendoza sobre la actualidad nacional.

Pero se la reservó alegando que estaba desconectado de todos los problemas políticos.

SOBRE LOS PRESOS POLITICOS

Una larga conferencia celebró con el Presidente el Fiscal del Tribunal Supremo, doctor Raúl de Cárdenas.

Dijo a los reporters que había tratado con el Jefe del Estado de la libertad de algunos presos declarados en huelga de alimentos.

Añadió que está realizando un detenido estudio de todas las causas pendientes de juicio en los Tribunales de Urgencia.

EMPLEADOS DEL CENSO

Numerosos empleados que fueron de las oficinas del Censo, estuvieron en Palacio, dejando una exposición dirigida al Presidente de la República, en la que solicitan su reposición.

Dijeron que si a los estudiantes se les daba cien plazas, debiera otorgárseles a ellos doscientas con la promesa de trabajar.

Se les informó que los nombramientos los extenderá la Secretaría de Justicia.

EL MONUMENTO AL GENERAL GOMEZ

Con el Secretario de la Presidencia celebró una entrevista el señor Guillermo Scheweyer, Vicepresidente del Centro de Veteranos, sobre la erección del monumento al General José Miguel Gómez y el pago de las pensiones a los veteranos.

LA ZONA LIBRE DE MATANZAS

El doctor Joaquín Cataneo y una comisión de matanceros, estuvo en Palacio para reanudar las gestiones encaminadas a obtener que el puerto de Matanzas sea declarado zona libre.

Estima el doctor Cataneo que de no tomarse esa medida, Matanzas desaparecerá como puerto.

COMISION DE COLONOS

Una comisión de colonos en la que figuraban los señores Mario Vigil, Mario Escobar y otros, acudió a Palacio a interesarse con el Secretario de la Presidencia del estado en que se encuentran los trabajos encomendados a una comisión de letrados que tiene el encargo de estudiar y fallar sobre la conveniencia o perjuicio que tendrá el Estado Cubano en el pleito contra la Compañía americana que embargó los ingenios de la Cuba Cane Company.

Desean los colonos que se activen esos trabajos debido a que la tardanza viene causando grandes contratiempos a millares de colonos, obreros y sus familiares, que tienen relaciones de negocios y trabajos con los ingenios de la Cuban Cane, hoy embargados y en pleito.

También se interesaron por que el Gobierno adopte medidas para evitar la ruina cañera de Morón, cuyas colonias han sido muy castigadas por las inundaciones.

EL SUB DE GOBERNACION

Hablando del nombramiento de Subsecretario de Gobernación, dijo el doctor Acosta, Secretario de la Presidencia, que el señor Pedro Mendieta tiene posibilidad de ser designado.

EL DR. SALAYA

Estuvo en Palacio para tratar de asuntos relacionados con el traslado de las oficinas de Gobernación al antiguo edificio del Banco Comercial, el doctor César Salaya.

EL SR. HEYDRICH Y LA MORATORIA HIPOTECARIA

El señor Roberto Heydrich, tenía señalada una entrevista con el Presidente de la República, para tratarle del problema hipotecario.

La entrevista no pudo celebrarse, pero el señor Heydrich dejó en Palacio, para que le sea entregada al Jefe del Estado, una exposición de motivos por los cuales, en su opinión, no debe concederse ahora una nueva moratoria hipotecaria, ya que la que se halla vigente finaliza en junio de 1935.

El señor Heydrich es Presidente de la Asociación del Crédito Territorial y dice que el solo anuncio de que desde ahora se va a alargar el plazo de la moratoria, retrae mucho más el crédito sobre propiedades.

Afirma que la Moratoria de forma cubana no se ha conseguido ni en Francia, ni en Alemania, ni en los Estados Unidos.

Y añade que siendo este un Gobierno provisional, no debe dictar medidas económicas como la de Moratoria Hipotecaria, que sólo son de emergencia.

—La Moratoria actual termina en junio de 1935. Entonces habrá un Gobierno definitivo y una Cámara Legislativa. A ellos corresponde decir en el problema—dijo el señor Roberto Heydrich.

MAESTROS QUE GESTIONAN PAGOS

Una nutrida comisión de maestros de Instrucción Pública estuvo en Palacio gestionando el pago de sus haberes atrasados.

A muchos se les adeudan hasta ocho meses.

HA FALLECIDO EL SR. JOSE VAZQUEZ CABEZAS

Con hondo sentimiento hemos de consignar hoy el fallecimiento del señor José Vázquez Cabezas, buen amigo de cuantos en esta casa laboramos, sintiéndolo ligado a nosotros en el transcurso de la febril actividad de la Redacción.

Siempre jovial, animoso, prodigando su trato agradable, el extinto supo granjearse sólidos afectos en la vida, por lo que habrá de recibirse con acerbo dolor la noticia de su fallecimiento.

A las cuatro de la tarde de hoy, tendrá efecto el acto del sepelio, partiendo la fúnebre comitiva desde la capilla de la Quinta «Purísima Concepción», de la Asociación de Dependientes, hasta la Necrópolis de Colón.

Con tal motivo, se registrará una sentida demostración de pesar por la desaparición de quien supo ser correcto caballero y buen amigo.

A su atribulada viuda, la señora Delfina García Rivero, y demás deudos, hacemos presente nuestro más sentido pésame.

M.E.C.D. 2016

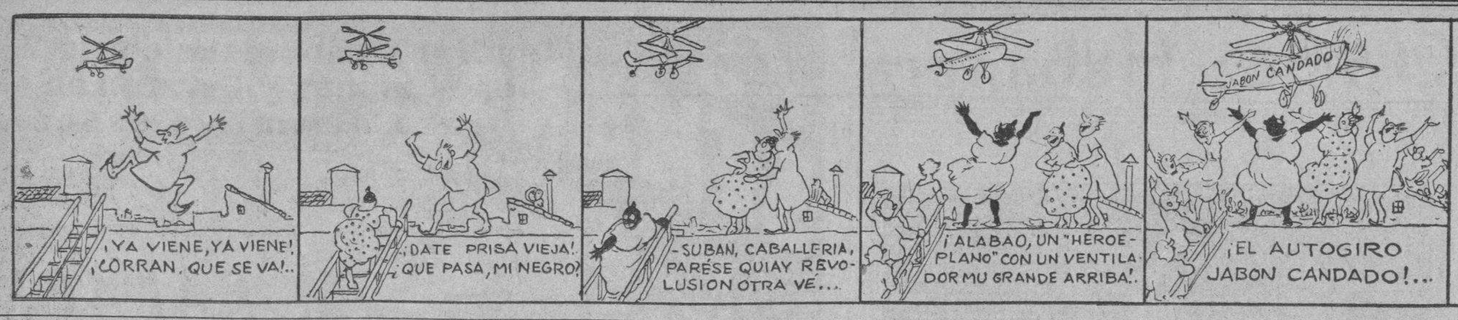

Vaya guardando los Cupones y Candaditos de las envolturas del Jabón CANDADO para que participe en el próximo OCTAVO COLOSAL CONCURSO "JABON CANDADO".
(Pronto anunciaremos las Bases.)

Las tapitas de los tubos de la Crema Dental COLGATE y las cintas negras de las envolturas del PALMOLIVE también sirven para participar en el próximo OCTAVO COLOSAL CONCURSO "JABON CANDADO".

La Cera Mercolizada Simboliza la Hermosura del Cutis

Cera Mercolizada significa un cutis hermoso y juvenil para miles de mujeres que usan esta adorable crema blanca, y será para usted un sinónimo de belleza cuando le dé la oportunidad de descubrir la hermosa juventud de su piel. La Cera Mercolizada gradualmente blanquea el cutis y hace desaparecer la grasa amarillez y empañamiento. La cuticula interior aparece hermosamente clara, aterciopelada y suave y juvenil. La Cera Mercolizada descubre la belleza oculta.

No Mas Canas
Póngase a la Moda; quítese algunos años.

Para teñir el cabello (y el bigote) no hay nada mejor que una tintura que Ud. mismo puede preparar en 5 minutos. Sólo necesita ½ litro de agua, una cucharada de glicerina y una caja de Compuesto de Barbo. Si gusta puede añadir 3 cucharadas de bay rum o de agua de Colonia. Compre estos ingredientes en la botica, mézclelos y úselos para teñir sus canas. El Compuesto de Barbo lleva instrucciones completas.

MATANCERAS, véase en la página OCHO

LA MAYOR
35 EDIFICIOS
700 EMPLEADOS
SARRA
DROGUERIA
ABIERTA TODOS LOS DIAS
TODA LA NOCHE LOS MARTES
A-8026 A-3641

FARMACIA
DROGUERIA
DE
"JOHNSON"
DE TURNO LOS LUNES
Obispo Nº30 TELEFONO-A-2129.

CONTRA LOS DOLORES
CAFIASPIRINA
BAYER

Si te pica... no te rasques... usa
MITIGAL!
BAYER

FARMACIAS de turno hoy

DOMINGO

HABANA	
GALIANO 9 — TELEF.	M-1500
Pi y Margall 27 . .A-2141	A-2142
Máximo Gómez 412 . .	M-4401
Padre Varela y Salud .	U-6840
y	U-2882
Escobar y Peñalver . . .	M-5450
Xenea 230	U-1818
Lamparilla y Villegas . .	M-5718
Xenea 145 . . . . .U-6720	U-7018
Gral. Suárez y Oquendo .	U-6936
Gral. Aguirre y Raimundo Cabrera	M-4040
Ave. de Menocal y San José	U-7074
Ave. de la República 388	U-6774
Gral. Q. Banderas y Corrales	M-4666
Padre Varela y Corrales	M-5427
Máximo Gómez 2 . . .	M-9400
Finlay y Soledad . . .	U-6729
Neptuno y Monserrate . .	M-2277
	M-4546
Fernandina 77	M5365
L. Pérez 85, esq. Ave. Bélgica	M-4129
F. Aguilera esq. a S. Nicolás	A-2345
San Rafael y Campanario	A-3322
Suárez y Esperanza.	
San Nicolás y Gloria . .	M-5222
Lealtad y Animas . . .	M-4579
San Nicolás y Maloja . .	M-2077
VEDADO	
23 entre J e I	F-6100
17 entre G y F	F-6222
Zapata 128 entre 2 y 4	F-6002
19 entre 14 y 16	F-6211
VIBORA	
10 de Oct. 614 . . I-7586	I-7242
Pocito y Reyes	X-2351
Estrada Palma 59	I-7591
San Mariano y Figueroa .	I-4333
JESUS DEL MONTE Y SANTOS SUAREZ	
Santos Suárez y Serrano .	I-7609
10 de Oct. y Rodrigues .	X-2744
LUYANO	
Fdez. de Castro 48 . . .	X2348
Rosa Menríquez 50 . . .	X-3838
Fdez. de Castro 130 . . .	X-3068
CERRO	
Salvador y Bellavista . . .	I-7618
Calzada del Cerro 440-C.	M-4230

NOTA: Este grupo deberá prestar el servicio público todo el día y toda la noche de los domingos, días festivos y duelo nacional siguientes: Enero 21; Marzo 4; Abril 15; Mayo 27; Julio 8; Agosto 19; Septiembre 30; Octubre 12, Noviembre 11;

HABANERAS

LA MODA ACTUAL

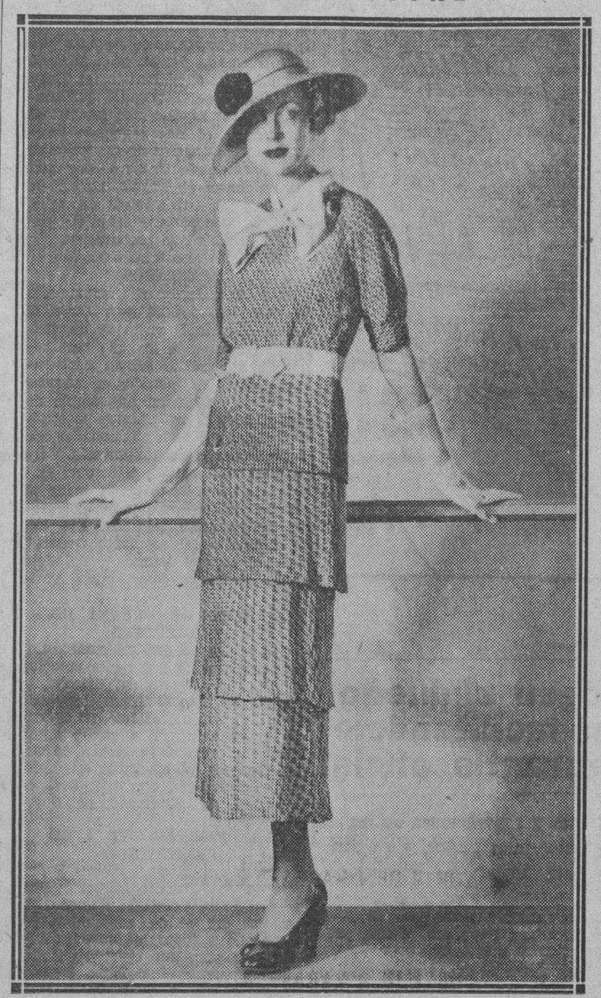

Los plisados constituyen por el momento uno de los detalles más destacados de la moda. Presentamos este modelo de una gran casa de la Quinta Avenida, que emplea en la falda cuatro vuelos plisados, completando su adorno con un gran lazo blanco en el cuello y el cinturón que es del mismo color, así como los guantes.

Está confeccionado en un piqué de seda muy suave en dos tonos de azul: marino y brillante. Completa el conjunto un sombrero blanco de ala ancha, con un pompón azul marino sobre el lado derecho.

NOTAS DE PARIS

En este mes de Julio se admiran los trajes de organdí que resultan más elegantes y vaporosos que los que se hacen con otras telas. Llevan vuelos y fruncidos que dan la idea de flotar en el aire aunque sí hay algunos modelos adornados con vuelos plisados y estrechos así como otros circulares al biés que dan un aspecto alado que favorece.

Un traje de este género, en blanco, fué llevado por la rubia Mlle. Nikitina, en la noche del estreno de Ballet Ruso, en su primera aparición en París, después de su tournée por América. Entre los concurrentes se notaban figuras elegantes que llamaban la atención grandemente. Una dama de pelo negro, muy interesante, lucía un modelo de Lelong en organdí negro que parecía una verdadera reina de la noche. En ese traje, que llevaba aplicaciones en forma de pétalos de dalias, de gran tamaño, que iban adornados de cuentas de azabache.

Estos trajes servían para hacer destacar el gusto de la cosa que los lleva. **Dilkuska** presenta un traje de noche, de moiré organdí, en azul zafiro claro; con un drapeado alto en la saya por detrás. Es un modelo de gran aceptación que se usa con una capa drapeada semi-larga de terciopelo azul zafiro que se mete por la cabeza. **Schiaparelli** hace trajes preciosos para jovencitas de esta tela y también ingenuos trajes de comida que se llevan con una gran blusa de olán azul o urgandí blanco.

LA ELEGANCIA EN LOS MODALES

Hay que evitar las faltas de elegancia en el orden moral e intelectual, así como en el material. Hasta en la vida de familia chocan y desagradan ciertos descuidos pues hay realidades tan crudas que desagradan y molestan, siendo menester para vivir, conservar ciertas ilusiones que son necesarias.

Está bien que una mujer sea económica y que trate de llevar el orden en todo lo que se relacione con su vida doméstica, pero fuera de las horas a que se dedica esa administración hay que apartar la atención de esas materias y no hacerlas, ni aún en familia, asunto exclusivo de la conversación.

La mujer debe evitar despilfarros y gastos inútiles en la casa pero hay detalles tan ridículos que se corre el riesgo de parecer miserable. Hay cosas muy honrosas en sí mismas que deben hacerse sin decirse, porque despiertan ideas destituídas de belleza y de elevación, y porque a nada conduce el descubrir sin motivo los cimientos ni el revés de la vida.

A los invitados a una comida no se les debe decir ni cómo se hace el plato principal ni cuánto ha importado. Esto no quiere decir que en cualquier momento se haga, pero se escogerá el que sea más oportuno o cuando alguna amiga lo pregunte. Entre mujeres puede ser interesante darse una buena receta de cocina o uno de esos descubrimientos que pueden contribuir al mejoramiento de la administración doméstica, pero no es asunto al que debe darse gran atención.

Para estar en sociedad y conducirse debidamente, la mujer necesita algún barniz, si no tiene una cultura suficiente, para tener temas finos y elegantes que tratar en una reunión. La que lee libros interesantes, revistas de alta cultura, o simplemente las noticias de los diarios, podrá tratar o discutir de todo lo que oiga sin parecer que vive en otro planeta.

MENU DEL DIA

Almuerzo	Comida
Grape fruit.	Cantaloup.
Huevos en acemitas.	Sopa de menudos.
Arroz blanco. Platanitos.	Pargo con salsa verde.
Albóndigas de carne de puerco.	Rosbif con puré de papas
Ensalada de col y papas.	Ensalada de tomates.
Arroz con leche.	Sopa borracha.

RECETAS DE COCINA
Patas a la Juliana

Se lavan y limpian bien las patas de ternera poniéndolas a hervir con tres o cuatro zanahorias picadas y agua suficiente. Cuando estén blandas se deshuesan y ponen de nuevo en el caldo con sal, pimienta y una lasca de jamón crudo picado, dejándolo hervir otro rato dándole color con azafrán. Aparte se deslíe una cucharada de mostaza, vinagre y perejil picado, se cortan huevos duros en ruedas y aceitunas y se le agregan a las patas fuera del fuego.

M. R. de FONTANILLS.

CRUCIGRAMAS

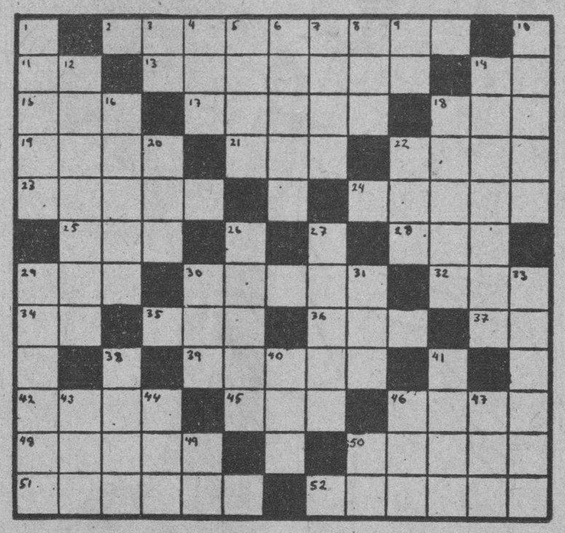

HORIZONTALES

2.—Que tima (pl.)
11.—Y o e (antigou).
13.—Parte o división de alguna cosa con dependencia de ella (pl.)
14.—Interjección.
15.—Adverbio de cantidad.
17.—Elevación del terreno (pl.)
18.—Fuerza, violencia que hace el pecho con la respiración para arrojar lo que le molesta.
19.—Segundo califa árabe, primo de Mahoma.
21.—Nivel.
22.—Capital de Italia.
23.—Aumentativo de sala.
24.—Impuesto sobre ganados lanares.
25.—Flor.
28.—Hogar.
29.—Verbo sustantivo y auxiliar.
30.—Bien de salud (pl.)
32.—Apócope de Santo.
34.—Pronombre.
35.—Personaje representativo de una nacionalidad.
36.—Artículo (pl.)
37.—Sociedad anónima.
39.—Dar.
42—Cólera (pl.)
45.—Igual al 29.
46.—Sin sal.
48.—Dar.
50.—Que tiene lana.
51.—Impresión que los efluvios de los cuerpos producen en el olfato (plural).
52.—Tiempo del verbo domar.

VERTICALES

1.—Instrumento que se usa para remar (pl.)
3.—Marchar.
4.—Con imperfección.
5.—Inclinación vivísima a alguna persona o cosa.
6.—Mujer de calidad distinguida (pural).
7.—Cada una de las prominencias que forma la superficie del agua agitada (pl.)
8.—Cabeza de ganado.
9.—Existe.
10.—Tiempo del verbo rasar.
12.—Especie de empanada (pl.)
14.—Tiempo del verbo tomar.
16.—Pasar de la parte de adentro a la de fuera.
18.—Que se toma o se entiende entera y cabalmente. (pl.)
20.—Especie de chacó pequeño.
22.—Lista, nómina o catálogo.
26.—Rama (pl.)
27.—Echar mucha sal.
29.—Ruido que produce al menos 40 vibraciones por segundo.
30.—Condimento.
31.—Hermana.
33.—Tiempo del verbo nadar.
38.—Bien de salud.
40.—Cada una de las doce partes en que se divide el año.
41.—Hembra del mono.
43—Igual al 22.
44.—Río de Galicia.
46.—Igual al 35 horizontal.
47.—Condimento.
49.—Nota musical.
51.—Artículo.

Solución al Crucigrama anterior

T	A		S	O	L	A	R	E	S		O	C
I	D		A	L	O		A	R	E			R A
M	O	A		A	M	A	R	A		S	A	M
A	R		S		A	M	O		R		D	I
D	A	R	A	S		A		R	A	M	O	N
O	R	E	N		R		R		S	A	R	A
R	I	O		R	A	M	A	S		S	E	R
E	A		S	O	S		M	E	S		S	A
S		R	O			A	L	A		A	M	S
	L	O	S			R	O	L		N	O	N
T	A	M	A	L		R		M	A	N	O	S
E	R	A		A	R	O	M	A		A	S	O

Inventos, innovaciones y curiosidades

Unos expertos electricistas de Ohio han diseñado un medidor de rayos ultravioletas, que marca los recibidos del sol o emitidos por una lámpara cualquiera.

La manufactura de botas y zapatos ha sido duplida en el Estado libre de Irlanda durante los últimos tres años, aunque el cuero tiene que ser importado virtualmente en su totalidad, con excepción del que se dedica a la fabricación de las suelas.

En Alemania se han fabricado unos cinturones salvavidas, muy apropiados para los nadadores. Pueden ser instantáneamente inflados con gas, al romper una cápsula que contiene una preparación química, la cual forma bióxido de carbono cuando se moja.

NEGRITAS obran suavemente. Tómelas para mantener el estómago limpio y corriente, sin temor de que formen hábito.

Dr. Rosal
Medicina General, especialmente Tuberculosis y afecciones de las Vías Respiratorias
Consultas diarias de 4 a 6
San Miguel 117 entre Gervasio y Escobar.—Teléfono U-2342.

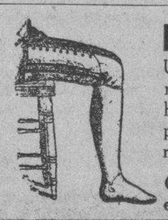

La Nueva Ortopedia
Ultimo invento en piernas artificiales, ni una sola molestia sentirá usted desde el primer momento hasta el final. Es tanta la comodidad que se experimenta que llega a olvidarse el uso de la pierna artificial.
Garantizamos todo trabajo que sea fabricado en esta casa. M. López y Cía. Obispo 56 Telf. 9706.

CENTRO ASTURIANO DE LA HABANA

(JUNTA GENERAL EXTRAORDINARIA SOBRE APERTURA DEL SANATORIO EN ASTURIAS)

De orden del señor Presidente, por sustitución reglamentaria, de este Centro Asturiano, se anuncia, para conocimiento de los señores socios, de conformidad con lo que determina el artículo cuarenta y dos del reglamento general, que el jueves día doce de este mes de Julio se celebrará, en el salón principal del edificio social del Centro, Junta General extraordinaria para conocer, tratar y resolver acerca del informe emitido por el señor Presidente General Domingo Méndez Martínez, para la apertura del Sanatorio en el Monte Naranco, Oviedo, informe que fué discutido y aprobado por la Comisión Pro-Sanatorio en Asturias y sancionado por la Junta Directiva.

La sesión dará comienzo a las ocho y treinta minutos de la noche, y para poder penetrar en el local en que se celebre, será requisito indispensable la presentación del recibo de asociado que acredite estar al corriente en el pago de la cuota social y el carnet de identificación.

Habana, 7 de Julio de 1934.

Manuel CALVO GARCIA,
Secretario.

SOCIEDADES ESPAÑOLAS

FIESTAS PROXIMAS

UNION NATURALES DE EL FRANCO: Gran almuerzo y matinée bailable en honor de sus asociados, el próximo día 15 en la Quinta «Bastién», sita en el Vedado.

NATURALES DEL CONCEJO DE ILLAS: Banquete y fiesta bailable el día 15 del presente en los jardines de la cervecería «La Tropical», a las doce del día.

HIJOS DEL AYUNTAMIENTO DE CAPELA: Formidable festival el próximo día 15 en el Salón «Tropical», siendo amenizado por las más afamadas orquestas capitalinas. La entrada sólo costará cincuenta centavos.

JARDINES DE LA POLAR: Verbena internacional el día 21 del presente, amenizada por afamados conjuntos musicales. La entrada, cincuenta centavos. Más informes en tal sentido, Compostela 115.

ASOCIACION NACIONAL DE FERRETEROS: Banquete de confraternidad social el próximo día 15 en los jardines del Club de Ferreteros, sitos en Cerro número 547.

El Gran Concurso Industrial y la Radio del Centro Asturiano serán inaugurados el día 21

El próximo día 21 serán inauguradas brillantemente la magnífica estación Radio-Emisora del Centro Asturiano CMAH y el formidable Concurso Industrial, del que hemos hablado repetidas veces en esta Sección.

Las dificultades inherentes a esta clase de empresas han sido vencidas al fin, por cuyo motivo el Centro Astur obtiene nuevos éxitos en su trayectoria gloriosa. Y ya que a esto nos referimos no podemos silenciar los honores que corresponden a la infatigable Sección de Propaganda de la Casa de Asturias; Sección que preside un hombre dinámico en el más amplio sentido de la palabra: el señor Eduardo Pérez Moreno, quien no ha regateado esfuerzos en ningún instante, siempre y cuando se tratase de aumentar la lista social, y, por tanto, de engrandecer el Centro Astur.

El señor Pérez Moreno, teniendo en cuenta sus admirables cualidades de propagandista, ha sido nombrado **Representante Unico** de dicha Estación Radio Emisora. Por tal motivo, todo aquel que se interese en asuntos de propaganda a este respecto, puede dirigirse a «Propagandas Pérez Moreno», Edificio de La Metropolitana 504, en esta ciudad.

Y en lo que se refiere a la inauguración antes mencionada, y que será a las 9 de la noche del 21, pueden asistir todos los asociados del Centro Astur, siempre y cuando presenten a la Comisión de Puerta su recibo y carnet correspondiente.

La S. de Propaganda del Centro Gallego riposta una acusación

Es absolutamente falso cuanto manifiesta la «Agrupación pro defensa del Centro Gallego» en un escrito publicado en la prensa de esta ciudad, el día 6 del corriente.

En ese escrito, se culpa a la Sección de Propaganda, de haber cambiado el resultado del plebiscito, celebrado en las Delegaciones, el día primero.

Es demostrar una ignorancia supina, o una gran cantidad de mala fe, asegurar que la Sección de Propaganda, haya intervenido, para nada, ni en la preparación del plebiscito, ni mucho menos en la votación; pues el que conozca nuestra Ley Social, sabe que todo el proceso electoral, lo mismo en elecciones que en plebiscito, está bajo el control, único, de la Comisión Electoral; pero es muy cómodo hacer acusaciones gratuitas y denunciar hechos que no se pueden justificar, olvidando que esas acusaciones calumniosas, tienen su sanción en el Código Penal.

Los componentes de esta Sección, son socios tan amantes, como el que más, de nuestra Institución, y desean, vivamente, la reforma de los Estatutos y Reglamento Electoral, pero no caprichosamente, sinó sujetándose a las necesidades del momento y a la conveniencia social.

La Sección de Propaganda, no tiene la vanidad de querer convertirse en conductora de multitudes y le basta para su satisfacción, con desarrollar, como lo viene haciendo, una labor honesta y eficiente en la defensa de los intereses que le están encomendados; y como no quiere entablar polémicas, que a nada conducen, sinó desvirtuar los conceptos vertidos, da por terminado este asunto.

EL SERVICIO A DOMICILIO EN «HIJAS DE GALICIA»

Numerosas han sido las visitas a domicilio efectuadas en el pasado mes de junio por los médicos del sanatorio «Concepción Arenal» destinados a la atención de ese servicio.

El total de esas visitas alcanzó a 823, de las cuales correspondieron 253 al doctor Ramón Díaz, 215 al doctor Antonio Rodríguez Novoa, 197 al doctor Felipe Olivera y 158 al doctor Pedro Castelló.

La consignación de las cifras anteriores dan una idea de la importancia que tiene el servicio domiciliario y la atención que al mismo presta «Hijas de Galicia».

FIESTA EN EL BALNEARIO DEL GRAN CASINO ESPAÑOL

Ofrecerá hoy domingo una lucida fiesta en su Balneario de la Playa de Marianao, el prestigioso Casino Español de la Habana.

De la serie organizada por el Comité de la Playa, que preside el estimado caballero señor José María Ibáñez.

Fiesta para los socios y sus familias exclusivamente.

Desde temprano habra distintas competencias deportivas «inter-socios». Hand Ball, Volley Ball, Tennis, etc., luego almuerzo, servido por el acreditado restaurant del Balneario que dirige el amable Antonio Iglesias, con un excelente menu a precios módicos; y por la tarde de 5:30 a 9, té bailable, amenizado por la celebrada orquesta de los hermanos Castro.

Inusitada animación reina para asistir a esta fiesta entre nuestras mejores familias, asiduas al Casino Español.

Será una fiesta brillantisima.

Como todas las que celebra la decana sociedad hispana.

COMO PIENSA EL PARTIDO LABORISTA DEL C. GALLEGO

Esta Agrupación, con sus principios, mantenidos en todo tiempo, quiere nuevamente dar su opinión, sobre el tan debatido tema de la modificación del régimen; y, al efecto, hoy, igual que ayer, estima que es de imperiosa necesidad la reforma de los Estatutos y procedimiento electoral, en consonancia con los tiempos actuales, a pesar de la apatía de los señores socios, que no concurrieron al plebiscito, a sancionar con su voto el deseo de todos, que es la reforma; y, en ese sentido, hará todo cuanto esté a su alcance.

Amancio García
Secretario

PROXIMA GRAN VERBENA DE LOS CANTINEROS

Los cantineros que son incansables en cuantos propósitos persiguen, vienen realizando el último esfuerzo para que la maravillosa verbena que van a celebrar el día 14 del que cursa, en todos los jardines y Stadium «Polar», a beneficio de sus socios sin trabajo, de 8 de la noche a 6 de la madrugada, resulte superior a cuantas llevan celebradas.

Se ha nombrado por el «Club de Cantineros de la República de Cuba» una Comisión para que se encargue de adquirir dos mil farolillos Venecianos, para adornar y embellecer, cual si fuese un jardín encantado, el inmenso salón del Stadium «Polar» y las glorietas de sus jardines.

Las entradas para caballeros, al precio de 50 centavos, se encuentran a la venta en todos los bares y cantinas de la ciudad, y en el local social de la dicha colectividad, situado en Paseo de Martí 105, altos Las damas gratis, pero por rigurosa invitación.

ACTOS PARA HOY

UNION ALLANDESA: Banquete de confraternidad social a las doce del día en los jardines de la cervecería «La Polar»—«Salón Polar».

LIGA SANTABALLESCA: Almuerzo en honor de los asociados, con motivo de cumplirse el vigésimo séptimo aniversario de la institución. Este acto se llevará a cabo en los jardines de «La Polar», a las doce del día.

CASINO ESPAÑOL: Magnífica fiesta por la tarde en su Balneario de la Playa de Marianao.

JARDINES DE «LA COTORRA»: Gran fiesta cultural y bailable a la una de la tarde, organizada por el Instituto Internacional de Señoras.

LOS DE ORTIGUEIRA Y EL DIA DE SANTA MARTA

Gran animación existe entre los Naturales de Ortigueira por asistir el próximo día 29, «Día de Santa Marta», a los Jardines de «La Tropical».

Se hallan distribuidas entre los asociados cerca de dos mil entradas y aun piden más, porque tienen deseos este año de celebrar con gran pompa y solemnidad la fiesta de Santa Marta.

El Sr. Juan Martínez Vivero, entusiasta Presidente de esta Fiesta, labora incansablemente por su triunfo y lo obtendrá porque cuenta con un grupo numeroso de Damas que le secundan admirablemente.

200 SOCIOS EN 3 DIAS LOGRO LA ASOC. DE DEPENDIENTES

La Asociación de Dependientes del Comercio nos ofrece este dato interesante: en tres días se han inscripto en sus listas 197 asociados, entre hombres, mujeres y niños. Buen conjunto. En esta época de escasez y de desequilibrio económico mucho puede el programa y el servicio que brinda la Asociación cuando en tan crecida cifra suma sus socios nuevos.

Como hubimos de precisar ha poco, en relación con el aumento que registró el pasado junio, repetido ahora que los contingentes de población que se incorporan a la Asociación de Dependientes del Comercio constituyen la sanción más efectiva a su obra, a su organización y a sus fines.

Ciento noventa y siete socios en tres días es un record digno de mención.

BERNARDO PARDIAS

Hoy nos ocupamos con sumo gusto de un buen amigo del DIARIO. Nos referimos al señor Bernardo Pardías López, Vicepresidente Primero del Casino Español de la Habana, miembro de la Junta Directiva de la Cámara Española de Comercio y del Comité de Corporaciones Económicas, y representante de importantes firmas industriales de Europa, Japón y Estados Unidos.

Mucho podríamos decir del señor Pardías, cuya residencia en este país es de más de cuarenta años; los mismos que lleva dedicados a actividades comerciales.

Liberal por convicción fué siempre líder de cuantas mejoras se realizaron en nuestro mundo comercial, y aun recordamos aquellas famosas campañas de la Unión Internacional de Dependientes que con tanta tesón y valentía sostuvo, muy especialmente cuando el descanso dominical y el cierre a las ocho.

En el Centro Asturiano fué también incansable batallador, (ahora lleva algún tiempo en receso), allí nunca se supo dónde Pardías militaba; loaba hoy a quien ayer combatía, siempre haciendo y proclamando justicia.

En el Casino Español, en la Cámara de Comercio, en la Asociación de Representantes de Casas Extranjeras y en el Comité de Corporaciones Económicas es el señor Pardías incansable trabajador y, pese a su modestia, hemos de decir que muy recientemente, gracias a su iniciativa y habilidad, se ha logrado que las distintas Asociaciones de carácter económico marchen juntas y de acuerdo en cuanto se refiere a problemas de orden económico.

Es el señor Pardías español legítimo y cubano cien por cien, pues, casado con distinguida dama de esta sociedad ,dió a Cuba dos retoños que serán gala y orgullo de nuestro mundo social.

"CAJA DE AHORROS Y BANCO GALLEGO, S. A."

Convocatoria a Junta General

Por acuerdo del Consejo de esta Sociedad, convoco a los señores accionistas a la segunda Junta General Ordinaria del año en curso que habrá de celebrarse en el Salón de la planta baja del Centro Gallego de esta Ciudad, contiguo al local de la Sociedad, dividida en dos sesiones, la primera el domingo 15 del corriente mes de Julio y la segunda el domingo 22 del propio mes, ambas a la una de la tarde, y habiendo en la primera de ellas de darse cuenta por el Consejo con la Memoria correspondiente al año social vencido el 30 de Junio último, después de lo cual se procederá a la elección de los señores accionistas que reuniendo los requisidos exigidos, hayan de sustituir a los que formaban la mitad del Consejo compuesta de los señores VICE DIRECTOR, SECRETARIO, VICE TESORERO, VICE INTERVENTOR, 7 CONSEJEROS y 3 SUPLENTES que les ha correspondido cesar; y en la segunda de dichas sesiones, después de dar posesión a los electos y de leer el informe de la Comisión Económico Fiscalizadora, se procederá a la discusión del mismo y de la Memoria para el acuerdo que corresponda, procediéndose a continuación, a tenor de lo dispuesto en el Reglamento Social; y en la inteligencia de que, para tener acceso a dichas sesiones y tomar parte en ellas, será requisito indispensable presentar a la entrada el certificado que acredite las acciones que se posean.

Habana, 5 de Julio de 1934.

El Secretario
Ledo. José LOPEZ Y PEREZ.
5—8—14

M.E.C.D. 2016

Viboreñas

EN EL ANGEL
María Luisa Rosas
Dr. Luis Dominguez.

Tiene hoy toda mi preferencia la boda de estos afortunados novios, que ya ante Dios y los hombres juraron la fe de sus amores, impulsados por la pasión de sus amorosos corazones, habiendo tenido efecto la boda católica en la Iglesia del Santo Angel Custodio, ante su Párroco Monseñor Francisco Abascal, quien apaciblemente los impuso de los deberes, obligaciones y derechos que les impone y concede la Epístola de San Pablo, y al escuchar de María Luisa y de Luis formulado con firmeza el ritual sí, bendijo su unión, que ante Dios es por toda la vida.

Dadas las numerosas relaciones sociales de tan simpáticos novios, vióse el templo del Angel muy concurrido desde antes de la hora señalada, siendo bastante puntual la linda novia, que ya era esperada por su dichoso prometido.

Su llegada se señaló con los majestuosos acordes de la Marcha al Dios del Amor, inspiración amorosa, tal vez, de un apasionado artista... y vióse a María Luisa, muy elegante, muy airosa y gentil con sus primorosas galas nupciales del más delicado gusto, que aumentaban sus naturales encantos.

Sonreía débilmente, y con ligeros movimientos de cabeza contestaba a los saludos y celebraciones que recibía.

Iba conducida al altar mayor por el autor de sus días, apreciable caballero señor Isidro Rosas Mantilla, que era el padrino.

Fué la madrina, la amantísima mamá de Luisito, la distinguida dama Rosita Castellanos, la viuda del que fué mi excelente amigo, el doctor Luis Domínguez, del que por ley de herencia es caballeroso amigo e inteligente galeno, su hijo, al que desde muy niño conozco, demostrándolo así desde su más corta edad.

Fueron testigos por María Luisa: Los doctores José Centurión, Octavio Rivero e Ibo González y el señor José Gutiérrez.

Lo fueron por Luisito:

Los doctores Gonzalo E. Aróstegui, Fernando Milanés y Rafael León González y el señor Juan B. Della Libera, hermano político del novio.

En la boda civil fueron sus testigos los señores Constantino Zayas y señor Enrique Castellanos.

Ya unidos María Luisa y Luisito, los nuevos esposos empezaron a recibir interminables felicitaciones, sinceras y muy cariñosas, hasta que al fin en lujosa máquina partieron para su confortable nido de amor.

Yo, con todo el afecto que profeso a Luisito, con la inquebrantable amistad que desde tantos años únene a sus familiares, una vez más le reitero mi muy expresiva enhorabuena, deseando que con la bella y dulce compañera que presidirá su hogar, como la más tierna y amorosa soberana, disfrute inquebrantablemente con ella de una venturosísima vida.

SEÑORITA ISABEL CANCIO

Celebra hoy sus días tan gentil figulina junto con la autora de sus días, la estimada dama Isabel Fernández.

Me complazco en saludarlas y desearles las mayores prosperidades.

UN SALUDO

También lo dedico en sus días:

La estimada dama Isabel Reyes de Zúñiga.

La señorita Margarita Ordext, muy gentil e inteligente.

Y a las graciosas figulinas María Isabel Toledo, Isabelita Bermúdez Cuadreny, Isabel López y Batista, «Cuca» Nóbregas, Isabelita Martínez e Isabel María Rovira Sánchez.

Un feliz día les deseo.

LA BODA DE HOY

Señalada está para las nueve de la noche en nuestra Parroquia de Jesús del Monte, siendo los novios la bella figulina Alejandrina Rodríguez y Domínguez y el joven José A. Rodríguez López.

Bendecirá su unión el querido Padre José Rodríguez.

Muchas felicidades les deseo en su nuevo estado.

EL PIC-NIC DE LA FINCA MONTEJO

El organizado por las gentilísimas figulinas Violeta Mencía y Olguita Ibern con el joven Claudio Boffill, llevará a dicha pintoresca finca a numerosas parejas, las que saldrán de la residencia de Olguita, Chaple número 18, a las doce y media, y de ella en varios ómnibus dirigirse a la finca «Esperanza».

Ya con las parejas un buena orquesta, y el pic-nic durará hasta que Febo, cansado de su diario recorrido se retire...

AGUAS DEL JORDAN

Las ha recibido de manos del querido Padre Rodríguez Pérez una monísima niña a la que impuso los nombres de Bertha Isabel Leonor Dolores Teresa de Jesús.

Fueron sus padrinos mis queridos primos la señora Isabel Alberdy y Luis Felipe López del Castillo, sus abuelos paternos.

Para sus amantísimos padres los jóvenes esposos, la bella dama Bertha Núñez de Villavicencio y Puig y Luis Felipe López del Castillo Alberty, mis complacidos sobrinos, es mi más cariñosa felicitación, deseando que siempre vean dichosísima a su linda heredera.

NUEVOS ESPOSOS

Empezar con una boda y terminar con otra, es lo que se impone, por lo numerosas que son.

En el Juzgado del Sur han contraído matrimonio la graciosa figulina Rosa Blanca Calzadilla y Gutiérrez y el estimado joven Alfredo Landrián y Dueñas.

Suscribieron el acta como testigos, los señores Emilio Fariñas y Rafael Torres.

Después en la residencia de la novia se reunieron sus familiares y más allegadas amistades y se hicieron muchas expresivas felicitaciones por los nuevos esposos Calzadilla-Landrián.

Yo en estas líneas les dedico mi felicitación, deseándoles sea inquebrantable su felicidad en su nuevo estado.

CLUB ATHLETICO

Esta tarde, a las cinco, tendrá efecto el ponche de honor dedicado a los cronistas sociales viboreños y de sports.

Le será entregado un valioso trofeo a la entusiasta atlhética Laurita, y después se bailará hasta la noche.

Urbano del CASTILLO

Nada más agradable que un buen vino en sus comidas.

Pruebe el

'CASTELL del REMEY'

y no tomará otro.

De venta en todos los establecimientos de víveres y bodegas

J. BALCELLS Y Cia., S. en C.

UNICOS RECEPTORES

Telfs. A-8076 y A-2766

Casa fundada en 1863

A LOS QUE SE CASAN

La Mayor Ganga de Este Año!!

Una VAJILLA LOZA, con . . . . 57 piezas
Una BATERIA COCINA . . . . 20 piezas
Un juego COPAS MODERNISTAS 24 piezas
Un JUEGO CUBIERTOS, con . 24 piezas
(Hoja de acero inoxidable)

REGALO de una PASTELERA con SEIS PLATOS

132 Piezas por $20.00

VEA antes de hacer sus COMPRAS DE BODA. la variedad de artículos y los PRECIOS TAN ECONOMICOS de la

LOCERIA Y CRISTALERIA LA MARIPOSA

MANUEL COTERA, S. en C.

GALIANO 56 (Entre Neptuno y Concordia). Telf. M-6127

ENVIOS AL INTERIOR CON FLETE ADICIONAL

LA CASA QUE MAS BARATO VENDE

PASAJEROS POR LA VIA AEREA

LLEGADOS DE MIAMI

A bordo del avión de la Pan American Airways NC 80-V que arribó ayer por la mañana a las 10:30 a.m., procedente de Miami, llegaron los pasajeros siguientes: Emilio Suárez, Agustín Goytisolo, María Miguel, Fredrick L. Moody, Vernon Morrison, Arturo Beltrán, María L. Beltrán, y Rafael Tortosa.

LLEGADOS DEL INTERIOR

En el avión regular de la Compañía Cubana de Aviación, que arribó ayer a las 12:00 p.m., procedente de Guantánamo y ciudades intermedias, llegaron los pasajeros siguientes: Leopoldo Hierro, procedente de Santiago de Cuba, doctor Mario León, procedente de Manzanillo; Berta Espinosa, Benjamín Olivero, y José Alvarez, procedentes de Cienfuegos; Carmen Espinosa de P., Rafael Urgellés de P., Rafael Urgellés de P., jr. Edgar C. Brown, José Canellas, Ismael Roque, de Guantánamo para Santiago; Aurelio Giró y Jesús García, de Santiago para Manzanillo; H. Martínez Villa, de Camagüey para Santa Clara.

PARA MIAMI

En el avión de la Pan American Airways NC 80-V que salió ayer por la tarde a las 3:00 p.m., para Miami, embarcaron los pasajeros siguientes. Adelaida Fernández, Elizabeth Hann, Margaret Allen, Margarite Prince, Armando Cruz, Fausta Azpiazu, Hortensia Menocal, Berta Espinosa, Arthur Randall, Joaquín Pérez Reyes, Mario J. Medina, Santiago Claret, James L. Crandall., José M. Jordan, y Baltasar Muñoz.

PARA EL INTERIOR

En el avión regular de la Cía. Cubana de Aviación que salió ayer por la mañana a las 7:30 a.m., del Aeropuerto de Rancho Boyeros para Guantánamo y ciudades intermedias, embarcaron los pasajeros siguientes: Guillermo Martínez, Rafael Castilla, Oscar Trujillo, para Santa Clara; Horacio Leyva, y Victor Tinoris, para Cienfuegos; Vicente Silva, para Camagüey; José D. García, para Santiago de Cuba; Kenneth Wood y Ruby A. Brown, para Guantánamo.

Canas

Suprima las canas en pocos días con la Loción LA CONDESA.

Higiénica, inofensiva, no mancha la piel ni las telas, devolviendo al cabello su color natural exacto.

Use en la misma forma que una loción de tocador, al peinarse la Loción Higiénica

"La Condesa"

El regalo de la "Instantánea de la suerte"

Durante el pasado mes de Junio, la Real Silk Corporation de Cuba, los mayores fabricantes en el mundo de medias de seda y ropa interior de señora, han venido cumpliendo fielmente su oferta y han entregado a las siguientes damitas, el magnífico obsequio a que diariamente tienen derecho las que son señaladas en «La Instantánea de la Suerte», que venimos publicando en nuestra Sección de Rotograbado.

Estas son las agraciadas:

Srta. Julita Gómez
Edificio Balerdi No. 2-L
Güines. Prov. Habana

Srta. María Teresa Ferreiro
Maloja No. 162, 2o. piso, esq. a Escobar.
Habana

Srta. Sara Roqueta
Consulado No. 20 (bajos) entre Genios y Prado
Habana

Hasta la fecha como hemos dicho, han obtenido este obsequio las damas residentes en la Habana a quienes felicitamos sinceramente, al mismo tiempo que a la Real Silk Corporation, por tan ingeniosa y espléndida publicidad.

Pronto daremos a conocer las agraciadas residentes en el interior de la República.

Sábanas del Fabricante directo al consumidor

FABRICA DE SABANAS

Cuba 81 esq. a Sol

Sábanas medio cameras, a $0.30
" cameras sin empate, a $0.55
Sábanas de Warandol fino, a $0.65
Sábanas catalanas grandes, a . . . . . $.090
Sábanas tramadas de unión, cameras imperiales, garantizadas, a $1.20
Warandol de hilo legítimo para sábanas, 10 cuartas de ancho, la vara $0.90

Crónica Habanera

ROSITA LEAL

LA BODA DE AYER

Abrió sus puertas ayer tarde, la hermosa Iglesia de San Juan de Letrán, para una boda elegante, de gran lucimiento.

Ante el altar mayor, decorado artísticamente con plantas y flores, se juraron amor eterno dos simpáticos jóvenes, pertenecientes a nuestro mejor sociedad: Rosita Leal y Argüelles, señorita muy gentil y muy graciosa y el señor Gustavo Valdés Cartaya.

La ceremonia, que fué presenciada por una concurrencia numerosísima, fué apadrinada por la señora Carlota Cartaya de Valdés Carreño, madre del novio, y por el señor Faustino Leal, padre de la novia.

En calidad de testigos firmaron por ella, el Marqués de la Real Proclamación; los ingenieros José Manuel Valdés Cartaya y Ricardo Edelman y el doctor Julio D. Argüelles.

Por él, lo hicieron a su vez, los doctores Rafael Llansó y Ernesto Juan Castro y los señores Urbano del Real y José Manuel Gutiérrez.

La señorita Leal, como exquisito complemento de su bello traje nupcial, lució durante el acto un lindísimo ramo, de última creación.

Obra era de la «Casa Trías», el acreditado jardín del Vedado, y estaba confeccionado con gardenias.

SANTOS DE HOY

Celebra la iglesia católica en la fecha de hoy, la festividad de Santa Isabel, Reina de Portugal.

Está de días y con tal motivo reciba nuestro saludo, la señora Isabel Reyes de Zúñiga, distinguida dama de la colonia mexicana, esposa del doctor Gonzalo Zúñiga, Presidente de la Compañía Federal de Seguros, S. A.

También están de días las señoras Chichita Alonso viuda de Rosado Aybar, Isabel Venero de Presas e Isabel Naranjo de del Amo.

Y las siguientes señoritas:

Isabelita Franchi Alfaro, Isabelita Bermúdez, Isabel López Batista, María Isabel Alvariño, Isabel Arencibia López, Isabelita de Cárdenas.

Cuca Nóbregas.

La bella señorita Isabel Alvariño Barreto.

Y la encantadora Beba Castañón, que tendrá un recibo en horas de la noche.

A todas, felicidades.

EN EL PRINCIPAL

Tres grandes funciones anuncia para hoy domingo, la Compañía de Eugenia Zúffoli.

«El marido de mi mujer», el gran éxito de su debut, se repondrá en las tandas de las tres de la tarde y nueve de la noche.

Y en la de las cinco, vuelve nuevamente «La rendición de Titi», obra de gran interés.

Mañana, lunes, en función popular, «El Beso Mortal».

LAS REGATAS DE HOY

En la bahía de Matanzas, la hermosa y bella bahía de la ciudad yumurina, tendrán efecto en la mañana de hoy las regatas de canoas de cuatro remos, en que competirán el equipo junior del Habana Yacht Club y el equipo del Instituto de Matanzas.

Regatas que han despertado gran entusiasmo entre los amantes del aristocrático sport y que prometen resultar muy reñidas.

Para presenciar las competencias de hoy, muchos son los socios de la decana de nuestras sociedades, el Habana Yacht Club, que se trasladarán a la ciudad vecina.

Van en compañía de sus familiares, invitados galantemente por la simpática sociedad Matanzas Tennis Club, que radica en aquella playa.

En su honor tendrán efecto distintos festejos, los que quedarán lucidísimos, ya que han sido organizados con especial esmero por la Directiva del Tennis, que entre otras distinguidas damas integran la señora de Beato y la señora de Uriarte.

Habrá una matinée bailable en la casa club.

Manolo Jarquín, el culto cronista de las Matanceras del DIARIO, ha venido ocupándose ampliamente en su sección de estos actos, a los que auguramos el más brillante éxito.

DEL CASINO ESPAÑOL

En su hermoso y siempre concurrido balneario de la Playa de Marianao, celebrará el Casino Español una fiesta bailable en la tarde de hoy, de la serie que para este verano ha organizado el entusiasta caballero José María Ibáñez.

Será un té bailable, de cinco y media a nueve, que estará amenizado por la tan celebrada orquesta de los Hermanos Castro.

Desde hora temprana de la mañana, reinará la animación en aquel delicioso lugar.

Habrá interesantes competencias deportivas inter-socios, a las que seguirá el almuerzo, para el cual se han organizado numerosos parties.

VIAJEROS DISTINGUIDOS

Ayer embarcaron para Europa, donde pasarán el resto del verano, el señor David Suero y su gentilísima esposa Isabelita Falla.

Van acompañados de sus hijos Alín y Loló, la encantadora señorita.

Lleven feliz viaje.

PRONTO

San ENRIQUE y Ntra Sra. del CARMEN

En nuestro extensísimo y muy variado surtido, encontrará el regalo de significación y mérito que con afán busca. Tenemos lo que ha de halagar a la dama de gusto y al caballero distinguido.

La Casa Quintana

"La Casa de los Regalos"

La Semana de las Sedas

Una Semana Más

El sorprendente éxito alcanzado en la semana de las sedas dentro de la formidable venta de 95 cts. ha sido tan halagador para nuestra clientela y para nosotros, que hemos acordado continuarla una semana más. No deje de aprovechar este verdadero

festival de las sedas

Cortes de sedas al 50% de su valor

CHIFFONES FRANCESES ESTAMPADOS, QUE VALEN $1.00 LA VARA
CORTE DE 4 VARAS $2.10

CHIFFONES FRANCESES ESTAMPADOS, PRECIOSOS, EN 100 DISEÑOS DISTINTOS QUE VALEN $1.50 VARA
CORTE DE 4 VARAS $2.88

CREPE MARROCAIN DE SEDA EN 70 COLORES DE MODA QUE VALEN 60 CTS. VARA
CORTE DE 4 VARAS $1.84

FLAT CREPE DE SEDA PURA ESTAMPADOS QUE VALEN A $1.25 VARA
CORTE DE 4 VARAS $2.88

CREPE CORRUGADO DE SEDA EN 3 ESTILOS DISTINTOS EN TODOS COLORES DE MODA QUE VALE 70 CTS. VARA
CORTE DE 4 VARAS $2.20

FLAT CREPE DE SEDA PURA QUE VALE 85 CTS. EN TODOS COLORES
CORTE DE 4 VARAS $2.55

CRESPON DE SEDA FRANCES ESTAMPADO QUE VALE 50 CTS. VARA
CORTE DE 4 VARAS $1.30

SEDA PIEL DE ANGEL EN LOS COLORES MAS DE MODA, QUE VALE $1.25 VARA
CORTE DE 4 VARAS $3.65

SEDAS ESTAMPADAS CLASE EXTRA EN 100 DISEÑOS DISTINTOS DE $2.25 VARA
CORTE DE 4 VARAS $5.78

CRASH DE HILO Y SEDA ESTAMPADOS DE 50 CTS. VARA
CORTE DE 4 VARAS 95 c.

"HOTEL"

"NUEVA ISLA"

NOTA: Se envían pedidos al interior mediante el envío de su franqueo para los gastos de express, Menéndez Hnos.

LA NUEVA ISLA

LA CASA DE MEJORES ARTICULOS Y MAS BAJOS PRECIOS

MONTE Y SUAREZ TEL. A-6893

Habitaciones con comida desde ..... $ 1.75
Habitaciones solamente, desde 1.00

"HOTEL"

"NUEVA ISLA"

EN EL TEATRO CAMPOAMOR

La Orquesta Da Camera de la Habana, la floreciente institución musical, ofrecerá en la mañana de hoy su cuarto concierto reglamentario.

Dará comienzo a las diez y media de la mañana y tendrá efecto como los anteriores, en el Teatro Campoamor.

El interesantísimo programa se regirá por el siguiente orden:

I. Alceste. Obertura. Gluck.

II. Concerte en Re Mayor, para piano y orquesta. Bach. Solista: César Pérez Sentenat.

III. Fanfarrias de Strawinsky, Prokofieff y Malipiero.

IV. «Tres toques». A. Roldán.

V. Fanfarrias de A. Roldán, María Isabel L. Rovirosa y J. Ardévol.

EN EL CLUB DE FERRETEROS

Anuncia para el domingo próximo el Club de Ferreteros, una simpática matinée bailable, que como todas las fiestas de aquella sociedad, resultará animadísima.

Tendrá lugar de cuatro a ocho de la noche, en sus hermosos salones de la Calzada del Cerro y será amenizada por la Orquesta de los Hermanos Romero.

El mismo día, a la una de la tarde, en los preciosos jardines del Club, se celebrará un almuerzo de confraternidad social que ofrece la Asociación Nacional de Ferreteros, en honor de las Directivas saliente y entrante.

DEL CAPITULO NUPCIAL

Para el próximo jueves, a las nueve y media de la noche, está concertada la boda de la gentilísima señorita Sarita Santaballa y Dobale, con el señor Fernando Helguera y Serna.

Ceremonia que se celebrará en la Iglesia de San Francisco, siendo apadrinada por la señora Rosario Dobale de Santaballa, madre de la novia y por el padre del novio, señor José Helguera y Pérez.

Por ella serán testigos, los señores Vicente Prieto, José Santaballa, Manuel Padial y José Vázquez y el doctor Rubén Arango.

Y por él, los señores César González y Francisco Fernández, los doctores Félix Valdés y Alberto Chomat y el comandante Agustín Prieto. Jefe de la Policía de Marianao.

La boda notarial será el miércoles, en horas de la tarde, ante el doctor Luis de J. Muñiz Pérez.

Testificarán, por la novia, los señores Daniel Abín y Manuel Castiñeiras y por el novio, los señores Pedro Valdés y Armando Santaballa.

"LA ZARZUELA"

Preciosos sombreros a $2.00 $2.50 y $3.00 predominando blancos. Material para los mismos, paja crín a 50 cts. pieza con 10 yardas. Flores en todos estilos.

NEPTUNO Y CAMPANARIO

EL DR. ARTURO HEVIA

Una gran manifestación de duelo constituyó el sepelio del doctor Arturo Hevia y Díaz, tronco venerable de una familia de esta sociedad, efectuado en la tarde de ayer.

Acto sentido en el que se congregaron amigos y familiares, en gran número, del respetable caballero desaparecido.

Reciban nuestro sincero pésame sus hijos Angélica, Arturo, Luis, Pablo y Jorge Hevia, así como sus demás familiares.

EN LOS QUINCE

Llega con la fecha de hoy, la grata edad de los quince años para una encantadora señorita.

Es ella Elina Rueda y Más, quien con tal motivo se verá muy felicitada.

Tendrá un recibo en su residencia de Vista Alegre, en horas de la tarde.

Recibo muy animado, para el grupo de sus amigas.

(Continúa en la pág. SIETE)

DEBILIDAD AGOTAMIENTO

ANEMIA

VINO y JARABE Deschiens

a la Hemoglobina. — Los Médicos proclaman que este Hierro vital de la Sangre es muy superior á la carne cruda, á los ferruginosos, etc. — Da salud y fuerza. — PARIS.

M.E.C.D. 2016

Escenario y Pantalla

FUNCION HOMENAJE A CATALINA BARCENA

No hubo estrenos ayer sábado en la Habana. Este ocio nos permite hojear las crónicas cinematográficas de España. Nos habla, entre comedias y películas, de una función de homenaje celebrada en el cine «Coliseum» de Madrid a Catalina Bárcena. Como la cinta de la deliciosa comedia «Yo, tú y él», reseñada por nosotros, la puso de actualidad en la Habana, nos parece oportuno traer algo de este homenaje a nuestra sección.

Fué para celebrar el éxito alcanzado por la insigne actriz en su película «La ciudad de cartón», superproducción de Martínez Sierra,, y como despedida en su regreso a Hollywood.

Mucho y muy distinguido público. Tras la imponente cinta «Krakatoa», que ya conoce el lector, desfiló por la pantalla la mencionada película «La ciudad de cartón».

Después, una charla sabrosísima de Catalina Bárcena sobre «Intimidades» de Hollywood'.

¡Qué de esfuerzos para conseguir el «peso miraguano» que se exige en los estudios! ¡Qué de apuros para el plan especial de comidas a que se ha de someter la pretendiente a estrella. El alimento escogido a golpe de vara como Sancho Panza en su gobierno de la Insula Barataria.

Sesiones de masaje cotidiano que parecen entrenamientos de boxeo. Consejos chismes, intrigas, ruido. Todo, menos tiempo apenas para los estudios.

La radio anuncia a todas las horas vespertinas y nocturnas las casas de juego. Se pueden hacer matrimonios y divorcios al minuto. Hay cerca un desierto que se atesta de gente los domingos y un barco para hacer viajes «a ninguna parte». En los estudios las escenas se repiten cuatro veces a diversas distancias.

Charla amena y curiosa la de Catalina Bárcena. Terminó con la narración de un gracioso lance que se suscitó en un estudio por haber entrado una mosca cuando se registraba el sonido.

El poeta y dramaturgo Eduardo Marquina pidió después en verso a la actriz que se quedase en España, donde también podría fabricarse una «ciudad de cartón» como la de los estudios de Hollywood.

Sería pequeña esta ciudad, pero llevaría muchos siglos de historia; en vez de rascacielos, tendría Catedral, y si era menos ciudad, poseería menos cartón.

Jacinto Benavente dijo luego que, aunque no era orador, iba a hacer un discurso, porque ya estaba cansado de escribir y porque se oían por ahí otros discursos bastante peores. Quiere Benavente que la Bárcena siga haciendo películas, porque el teatro en España es un «matacómicos». No hay quien resista dos funciones al día con su correspondiente ensayo.

La protagonista de «La ciudad de cartón» y de «Yo, tú y él» contestó a los oradores diciendo que ponía sus éxitos a los pies de los autores de las obras que había representado en América. Recordó sus triunfos en «La losa de los sueños» de Benavente, en «Las hijas del Cid» de Marquina, en «La chica del gato» de Arniches, en «Mariquita Terremoto» de los Quintero, en «Canción de cuna» de Martínez Sierra.

Aparece éste en escena y termina entre aplausos el cálido homenaje.

F. ICHASO.

NOTAS

UNA GRANDIOSA MATINEE EN EL CAMPOAMOR

Comenzando desde la 1, se ofrece un magnífico programa, donde figuran noticiario de sucesos mundiales, cartón animado, una cinta cómica, la graciosísima comedia de Charles Chase «Viaje de Novios», el estreno de la emocionante producción «El tigre de Yautepec» con José Ortiz, Lupita Gallardo y Adria Delhort y el gran estreno de «Deslices», por la encantadora Norma Shearer, más encantadora que nunca, secundada por Robert Montgomery y Herbert Marshall.

Este mismo programa se repetirá en funciones continuas a las 5.30 y a las 9.00 p. m., sin alteraciones de premios, rigiendo los de costumbre, a base de 30 centavos la luneta, 15 los niños y 10 la tertulia, durante todo el día y la noche. Para mañana lunes, un programa especial de la Universal con el estreno en Cuba de la graciosísima comedia de Slimm Summerville y Zasus Pitts, titulada «Amor de pájaros» y la magnífica comedia musical «Así me gusta» de la que son principales intérpretes Gloria Stuart, Mariam Marsh y un conjunto de cien preciosas coristas, las cuales entre otros números de gran espectáculo presentan el baile «La Glorificación del Nudismo».

Para el jueves otro gran programa con «Hembra» por Ruth Chatterton y el estreno en Cuba de «Qué hay nena», de Paul Muni.

Por el precio de 10 centavos puede adquirirse en la Contaduría de este teatro la novelización de «Boliche», la película de los populares argentinos Irusta, Fugazot y Demare, que contiene la letra de todos los tangos y canciones de esta opereta hispano argentina.

NACIONAL: MATINEE A LA UNA CON SELECTO PROGRAMA

Gran matinée anuncia hoy el teatro «Nacional», en turno de 1 a 5 de la tarde con exhibición de las siguientes películas: «Canción del alma» con Dorothea Wieck y el simpático Baby Leroy, prodigio de gracia y de vis cómica. «Basta de mujeres», con Edmund Lowe y Victor Mac Lagien, «Los muertos hablan», comedia por Josephine Dunne, «Estación B. E. B. E.», originalísima película que presenta una estación de radio cuyos artistas, músicos y directores son niños menores todos de 9 años, «Galvana Gana» carrera de caballos en caricaturas animadas, «Ritmo de rumba», por la orquesta de Vicente López, «Ojos y oídos del mundo» y noticiario social habanero, con escenas en el balneario del Casino Español, reparto de premios en La Salle, reunión de damas organizadoras de la Verbena de San Juan, Modas de la Estación e inauguración de la Cooperativa médica de dependientes.

En los turnos de 5.30, 7.30 y 9.30, se exhibirá nuevamente «Canción del alma» con Dorothea Wieck y Baby Leroy, noticiarios, cartón y comedia

Los precios 40 centavos hasta las 6 y 30, y después 50 centavos. Los niños solamente 20 centavos en todos los turnos.

Para mañana lunes, se anuncia el estreno de la fastuosa opereta cinematográfica «El Congreso baila» en la que figuran como protagonistas Lilian Harvey y Conrado Weidt. Es ésta una película de mucho lujo, acción picaresca y exquisita música, es uno de los más recientes éxitos en New York.

Para el jueves otro gran estreno: «Carga Salvaje». Dos horas de intensa emoción, viendo las aventuras peligrosísimas del famoso y valiente explorador Frank Buck en su última expedición por las selvas inexploradas de Malaya y Sumatra en persecución y captura de animales exóticos y fieras.

En preparación para el día 26: «La fiesta de los autores», función extraordinaria con magno programa.

UNA MAGNIFICA MATINEE EN EL ENCANTO

Ralph Morgan en «Sin el rugir del cañón»

A las 10:15 de la mañana matinée infantil con programa seleccionado para niños, donde figuran muchos cartones de muñequitos y las graciosas comedias «Africa Chifla» y «El Empeño» costando como siempre veinte centavos lo mismo mayores que menores.

A la 1 en punto comienza la grandiosa matinée, con Noticiero, la comedia «Los Bomberos» el cartón «Cara de Risa», la producción «El desquite» con Richard Dix y Madge Evans y el estreno de la película espectacular Tarzán y su compañera» por Johnny Weismuller y Maureen O»Sullivan.

En las tandas de 5.30 y 9.30 se exhibe por última vez «Tarzán y su compañera» repitiéndose a las 7.30 «El Desquite».

Mañana gran programa especial con un estreno en Cuba y un magnífico «show» en el escenario. El estreno es de «Sin el rugir del cañón», una película que interesará grandemente a todo el mundo por su asunto interesante y emotivo y por presentar un fuerte drama patético que hará derramar algunas lágrimas a las mujeres, especialmente a las madres. «Sin el rugir del cañón, es la más grande cinta dirigida por Frank Borzage, uno de los más grandes directores de Hollywood. En el escenario se presentará en turnos elegantes, un original «show», con la orquesta Havana Casino y sus dos cantantes Miguel García y Jimmy Lee, la pareja de bailarines internacionales D-Flores y Adelita, Dorita O-Siell, cantando bellísimos números y actuando de Maestro de Ceremonias Artinelli, el que promete no intercalar ninguno de sus chistes que lo han hecho tan populares.

PRADO HOY
DOS GRANDES MATINEES a la 1½ y a las 4½
En el PAIS de los GIGANTES
Carton de Mickey Mouse
Ep. 5 de la gran serie "LA CLAVE INFERNAL"
La grandiosa producción A. UNIDOS
CATALINA la GRANDE
Douglas FAIRBANKS Jr.
Elizabeth BERGNEN
y
LA DAMA GALANTE"
Ann HARDING
CLIVE BROOK - OTTO KRUGER
PRECIOS
Mayores 20 Niños 15
POR LA NOCHE
El mismo programa de la MATINEE
Mayores 35¢ Niños 15¢

GRANDIOSO PROGRAMA desde la 1 CAMPOAMOR HOY
Noticiario Cartón
La comedia "RABIANDO" Zasu PITTS y Thelma TODD
La comedia "VIAJE de NOVIOS" Charles CHASE

"EL TIGRE de YAUTEPEC"
JOSE ORTIZ y LUPITA GALLARDO
La encantadora Norma SHEARER
en "DESLICES"
—CUANDO UNA MUJER AMA— con Robert MONTGOMERY y Herbert MARSHALL
30¢ 15¢ 10¢
MAÑANA
ESTUPENDO PROGRAMA UNIVERSAL
ESTRENO en CUBA de la graciosa comedia
"AMOR de PAJAROS"
con Slim SUMMERVILLE y Zasu PITTS
y la deliciosa producción musical
"ASI ME GUSTA" con GLORIA STUART MARIAM MARSH
Y 100 PRECIOSAS MUCHACHAS
MAGNIFICOS SHOWS — Entre ellos
LA GLORIFICACION al NUDISMO

CARTEL DEL DIA

POR LOS TEATROS

PRINCIPAL DE LA COMEDIA. A-6737.—Compañía de Eugenia Zúffoli. A las 3 y 9: «El marido de mi mujer». A las 5: «La rendición de Titi».

PAYRET. A-7157.—Compañía Acebal-Del Campo. A las 3: «La silla presidencial» y «La tierra del pecado». A las 8 y 9: «El proceso de Mario Cuban». A las 10.30: «La tierra del pecado».

MARTI. A-1851.—Compañía de Agustín Rodríguez. A las 3: «El jibarito» y «Don Fulgencio». A las 8.45: «Don Fulgencio». A las 10.30: «Cecilia Valdés».

POR LOS CINES

CAMPOAMOR. A7054.—A todas horas: «El tigre de Yautepec», «Deslices», comedias y revistas.

ENCANTO. A-4433.—A las diez de la mañana, tanda para niños. A la una, matinée con «El desquite», «Tarzán y su compañera», comedia y revista. A las 5.30 y 9.30: «Tarzán y su compañera». A las 7.30: «El desquite».

NACIONAL: A-3730.—A la una, matinée con «Canción del alma», «Basta de mujeres», «Los muertos hablan», comedias y revista. Tandas elegantes: «Canción del alma», con Dorothe Wieck, comedia y revista.

FAUSTO.—«Hoppla», «Su adorada enemiga» y episodio.

NEPTUNO.—«Hoppla», «Su adorada enemiga» y episodio.

RIALTO.—«La violetera», «Así son los hombres» y episodio.

TRIANON.—«Deslices» y «La mujer blanca».

PRADO.—«Catalina la Grande», «La dama galante» y episodio.

RIVIERA.—«Hembra», «Matando» y episodio.

REGINA.—«La violetera», «Así son los hombres» y episodio.

OLIMPIC.—«Voltaire», «Atrapándolos medio muertos» y «La amazona de las rocas».

LIRA.—«Escándalos romanos», «Los destructores», «Niebla» y «El mercader».

VIVES (Vedado).—«Toda una vida», «Un beso en la playa» y episodio.

MODERNO.—«El gato y el violín», «Smoky» y episodio.

LARA.—«Gloria de un día» y «La comunión de la carne».

ACTUALIDADES.—«Escándalos romanos», «Huellas delatoras» y episodio.

WILSON.—«El diario de una mujer» y «Se necesita un protector».

UNIVERSAL.—«Volando hacia Río Janeiro», «El implacable acusador» y episodio.

MONTE CARLO.—«La llorona» y «Huyéndole al diablo».

TOSCA.—«Cocktail musical», «Gloria de un día» y «La aldea de la muerte».

TRES FUNCIONES EN EL PRINCIPAL

Todavía mayor que en la noche de su estreno fué el éxito obtenido, en la velada de ayer, por Eugenia Zúffoli en la elegantísima y picara comedia «El marido de mi mujer», original del famoso autor italiano Aldo de Benedetti. Unánime el criterio del público en que esta producción es de lo más encantador, nuevo y divertido visto en la Habana y en ella realiza la señora Zúffoli una labor excepcional.

Hoy, como domingo habrá tres funciones. A las 3 de la tarde tercera representación de «El marido de mi mujer», que volverá a escena en la función de las 9:30 de la noche. A las 5 de la tarde, otra comedia magnífica de Benedetti, la sutilísima obra «La rendición de Titi», que, en la temporada anterior, llenó siempre el teatro Principal cuando fué representada.

Rigen para estas funciones los precios de costumbre: luneta 80 centavos; butacas de primera y segunda fila 50 centavos; la butaca de las otras filas, 40 centavos.

Mañana, lunes popular, una gran obra a mital de precios. Subirá al palco escénico «El beso mortal» a 40 centavos la luneta y 20 la butaca. «El beso mortal» es un magnífico alegato contra la hipocresía que no sabe impedir que muchas jóvenes casaderas resulten víctimas de sus maridos averiados físicamente

El martes, un estreno interesantísinmo: la comedia en tres actos «Tania la pervertida», original de la notable escritora y elegante dama María Ursula Ducassi de Blanco Herrero

«EL CONGRESO BAILA» Y «CARGA SALVAJE»

Lilian Harvey en «El congreso bila»

Prepara el «Nacional» para la semana que empieza mañana 2 programas cinematográfico de primera categoría.

El primero, desde mañana lunes hasta el miércoles, estrenando la superproducción de la Ufa, titulada «El congreso baila», una opereta cinematográfica, sugestiva y satírica hecha con mucho arte, con mucha elegancia, y en la que hay desfiles de guapas y lindas mujeres «El Congreso baila» ha sido la sensación en Londres, París, Viena y Berlín y recientemente fué estrenada con gran éxito en los Estados Unidos, donde fué presentada por los Artistas Unidos.

Son protagonistas de esta obra la ya popular estrella internacional Lilian Harvey, Conrado Veidt y Lil Dagovert La música bellísima es del reputado compositor vienés Werner R Heymann.

Y como «por tropo variare natura e bella»..... la empresa del «Nacional» nos transportará el jueves, desde las fastuosas salas de los palacios de Viena, al corazón de las selvas inexploradas de la Malasia, haciéndonos asistir con el temerario explorador y caador de fieras Frank Buck, a la peligrosísima excursión en busca de animales salvajes, que ha dado motivo a la recopilación de escenas de intensa emoción que forman la película «Carga salvaje», que presenta el jueves en el teatro «Nacional» la R. K. O. Radio.

Desde el jueves próximo la luneta del «Nacional» veremos estas cosas portentosas.

GRAN MATINEE ESTA TARDE EN EL PAYRET

Ofrece hoy la gran Compañía Acebal del Campo las mejores obras estrenadas desde el comienzo de su temporada en el «Payret» Por la tarde a las tres se llevarán a escena «La silla presidencial» graciosísima obra de palpitante actualidad producción del brillante libretista Meluzá Otero. Sus acertados y graciosos comentarios sobre el presente problema político cubano hacen de esta obra una de las preferidas del público que a diario llena el rojo coliseo También se representará en la matinée el sensacional estreno del pasado viernes: «La Tierra del Pecado», también de Meluzá Otero y que ostenta una bellísima partitura del maestro Reverón. Estas obras subirán a escena a las 3 en punto rigiendo el precio de 30 centavos la luneta

La función de la noche será por tandas a razón de 20 centavos cada tanda Representándose en la primera el gracioso sainete «El proceso d Mario Cuban» y en la segunda a las 10:30 «La tierra del pecado». La tertulia solamente cuesta 10 centavos.

«DON FULGENCIO», MATINEE Y NOCHE, EN EL MARTI

Espléndida, por todos conceptos, promete resultar la matinée combinada para hoy por la empresa del teatro Martí

Como de costumbre dará comienzo a las 3, rigiendo precios a base de 30 centavos luneta.

El programa se cubre con «El Gibarito» obra de Julito Díaz, que tiene solo gracia por arrobas y que ha tiempo falta del cartel y «Don Fulgencio» de ese mismo y Carlos Robreña, música del maestro Rodrigo Prats, último gran estreno en ese teatro.

Como se ve, la matinée en el Martí ofrece múltiples atractivos.

Por la noche en la primera tanda a las 8 y 45 se repite «don Fulgencio» y en la segunda a las 10 y 30 asistiremos a la 11 representación de «Cecilia Valdés» obra máxima del teatro cubano original de José Sánchez Arcille y Agustín Rodríguez que ostenta una bellísima partitura del maestro Gonzalo Roig

Mañana, función popular.

UNA NOCHE DE ARTE HISPANO-CUBANO

Bajo el título de «Noche de arte hispano cubano» la compañía Acebal-del Campo celebrará el martes 17 a las nueve de la noche una gran velada, en la que se compagina con lo bien combinado y selecto del programa, valores teatrales y musicales del arte cubano y español. El programa lo integra un estreno de Francisco Meluzá Otero, revista en 12 cuadros titulada «Un gabinete de altura», de marcado sabor de la política actual; estreno del juguete «Dejarme solo», de Agustín Rodríguez: cantos de Lecuona y Roig por Georgina García; bailes por Carmita y Richard; el dúo de «Maruxa», por Ana María Relaño y Diego Díaz; René y Estela en su impresionante baile «La Carioca» y la gentil actriz Eugenia Zúffoli con escogidos recitales y cantos acompañada a la guitarra en la canción «Tabú», por su autora la señorita Margarita Lecuona y para cerrar dignamente este programa la pecroz actriz de ocho años Gloria Jordán imitando a Eugenia Zúffoli en la canción «Tabú». Precios: 50 centavos luneta y 40 centavos butaca.

No puede ser más selecto y ameno el programa, una de las mejores combinaciones que se han hecho en función extraordinaria. La florería «Milagros» adornará el teatro

GACETILLAS

FAUSTO: MATINEE DE 1 A 5 SELECTO PROGRAMA

«Fausto» anuncia un domingo de grandes programas, empezando sus funciones con matinée de una a cinco, en la cual exhibirá las películas «Hoopla» por Clara Bow, «Su adorada enemiga» por Ginger Rogers, la comedia «Los muertos hablan» por Josephine Dunne, «Quien mató» cartón animado, «La Estación B. E. B. E.» que resenta una estación en la que artistas y directores y orquesta son niños menores de nueve años y noticiario mundial.

Después de las cinco en turno doble se repite íntegro el mismo programa con las dos películas «Hoopla» y «Su adorada enemiga», y todas las comedias y cartones mencionados.

Los precios para la matinée y el turno doble: 30 centavos los mayores y 15 los niños.

En el turno de 8:30 se exhibirá la película «Su adorada enemiga», por Gingers Rogers y en el de las 9:30 «Hoopla» por Clara Bow, con comedia, cartón y noticiario.

Precios: 30 centavos los mayores y 15 los niños.

NEPTUNO: MATINEE DE 1 A 5 SELECTO PROGRAMA

Un buen domingo para los cinefans en el teatro «Neptuno».

En matinée especial de una a cinco se exhibe el siguiente programa: «Hoopla», interesante película por Clara Bow, «Su adorada enemiga» por Gingers Rogers». «Una noche de alarma» comedia por Bert Roach, los cartones animados «Taller naturalista» y «Quién mató» y la amena película «Jardínes del pan», y además el noticiario mundial.

Después de las cinco turno doble, repitiéndose exactamente, completo todo el programa de la matinée, es decir «Hoopla» por Clara Bow y «Su adorada enemiga» por Gingers Rogers y las comedias, cartones etc. mencionados.

Precios para la matinée y turno doble: 20 centavos mayores y niños.

En el turno de las 8:30 se exhibe la película «Su adorada enemiga», por Gingers Rogers comedia y cartón y en el turno de 9:30 «Hoopla» por Clara Bow, comedia y cartón.

Precios por la noche: mayores 30 centavos y niños 15 centavos.

RIALTO: «LA VIOLETERA»

No es posible, seleccionar un programa mejor que el que presenta hoy «Rialto». Una revista Fox, el gracioso cartón «Romeo y Julieta» Fox presenta el estreno de la super producción «Así son los maridos» por Warner Baxter. Y la más bella producción de Raquel Meller titulada: «La Violetera» en español y francés.

Termina la matinée con el episodio 4 de «La clave infernal».

Precios: 20 centavos luneta y preferencia a todas horas.

Mañana «Voltaire».

Jueves 12: «Sucedió una noche».

Viernes 13: «Modas de 1934».

Nacida para pecar» el lunes 16.

TRIANON: «DESLICES»

En la matinée de una y media: revista Paramount, «El faldón de la Camisa», por los muñequitos, Norma Shearer y Robert Montgomery en «Deslices» «Navegando por los 7 mares» y estreno de la cinta de Carole Lombard, titulada: «La mujer blanca».

Mayores: 30 centavos. Niños: 20.

Tandas de 5:15 y 9:45: revista Paramount, muñequitos y la bella creación de la sin rival Norma Shearer y el genial actor Robert Montgomery, titulada: Deslices».

Tanda de 8:30: «La Mujer Blanca», por Carole Lombard.

Mañana: Greta Garbo en «Reina Cristina» y «Deslices», por Norma Shearer.

Martes 10: ¡Vaya un enredo!, por Claudette Colbert.

El miércoles: «Hembra», regia producción de la gentil y admirable Ruth Chatterton.

PRADO: «CATALINA LA GRANDE»

Hoy celebra «Prado» dos extraordinarias matinées. La primera dará comienzo a la una y media y la segunda a las cuatro, con el siguiente programa: «Catalina la Grande», la más perfecta entre las películas de su género y también la más interesante, se exhibe en los turnos preferentes de 3:00, 6:00 y 9:30, figurando como protagonistas de ella Douglas Fairbanks, Jr., en su admirable interpretación de lunático Gran Duque Pedro III y Elizabeth Bergner, notabilísima artista vienesa, desertora del teatro, quien ha conquistado primer puesto entre las estrellas cinematográficas con su admirable personificación de la «Reina Catalina la Grande», la soberana que se tituló a si mismo la madre de todas las Rusias. «La dama galante» interesante y soberbia película, de gran argumento y cuyos intérpretes son: Ann Harding, Clive Brooks y el niño prodigio, Dickie Moore se exhibirán en los turnos de 2:00, 4:00 y 8:30.

Además el gracioso cartón musical «En el país de los gigantes» y el episodio de la serie «La clave infernal» por Pat O-Brien.

RIVIERA: «HEMBRA» . .

En la matinée que comienza a la 1.15 se exhibe la grandiosa producción interpretada por Ruth Chatterton y George Bren, titulada: «Hembra», además se exhiben «Matando» por Richard Barthelmess. Episodio 11 del «Avión Fantasma», Noticiario Cartón y Comedia.

En las tandas elegantes de 5:15 y 9:45 se exhibirá «Hembra» por Ruth Chatterton, Noticiario y Cartón. A las 8:15 Episodio 11 del «Avión Fantasma» y «Matando» por Richard Barthelmess.

Martes: «Amantes fugitivos» de Robert Montgomery.

Miércoles: «Hoopla» de Clara Bow.

Viernes: «El noveno huésped» por Donald Cook.

REGINA: «LA VIOLETERA»

Grandiosa es la matinée que tiene «Regina». Empieza a la una y media en punto con la revista Fox. El gracioso cartón «Romeo y Julieta». El estreno de la producción Fox, que interpreta Warner Baxter, titulada: «Así son los maridos» y la regia producción en español y francés titulada: «La Violetera» por la bella canzonetista Raquel Meller. Termina la matinée con el episodio 4 de «La clave infernal».

Los precios: 20 centavos luneta a todas horas mayores, y 10 los niños y tertulia.

Mañana: «Voltaire».

Jueves 12: «Sucedió una noche».

Viernes 13: «Modas de 1934».

OLIMPIC «VOLTAIRE»

Están de plácemes los concurrentes a este gran cine de Ave. de Wilson y B. en el Vedado, con el regio y valioso programa que la Empresa ha seleccionado, dedicando la matinée a los niños, la que comienza a la 1:30 con la variedad «Un misterio musical». Soberbia producción «Voltaire» de George Arliss y Margaret Lindsay. La cinta muy cómica «Se casa el Príncipe» el divertido cartón «Atrapándolos medio muertos». Colosal producción «La Amazona de las rocas» por el Cowboy Tom Keene. A las 5:15 y 9:30: «Voltaire» y a las 8:30: «La Amazona de las rocas». Mañana: «El paluchero» y «Dinero Sangriento». Martes: «Hijos del Desierto» y El boxeador y la dama».

LIRA: «ESCANDALOS ROMANOS»

Hoy exhibe el simpático Lira» un programa como pocas veces se ha visto, pués en el mismo van dos valiosísimas joyas, variedad, comedia y cartón. Función corrida desde la una de latarde con la variedad «Melodías Internacionales». Graciosa comedia «Los destructores» el divertido Cartón de Mickey «El mercader». Monumental super excelsa producción de grandes risas «Escándalos Romanos» por Eddie Cantor. Suntuosa film de argumento interesante «Niebla» por Nancy Brian. Mañana lunes estreno de «La Mujer Blanca» y «No soy un angel». Martes: otro estreno; «Toda una vida» y «As de Ases».

VIVES-VEDADO: «TODA UNA VIDA»

Habrá de verse hoy muy concurrido la espaciosa y confortable sala de este gran cine de B. y 27 en el Vedado, a juzgar por el grandioso programa que la Empresa ha combinado en todas sus tandas. Matinée a la 1:30 con revista, cartón Arboles y flores», episodio 10 de la interesante serie «La Aldea muerta» por Buck Jones. Estupenda joya «Toda una vida» de Lionel Barrymore y Francés Dee. Extraordinaria y muy interesante producción «Un beso en la playa» de Charles Ruggles. A las 5:15 el Cartón y «Toda una vida». Noche a las 8:30. El mismo programa de la matinée a excepción del episodio. Mañana: «Una vida por Otra» y «Caballeros rústicos».

MODERNO: «EL GATO Y EL VIOLIN»

Para los tres turnos de matinée, tanda y noche se ha confeccionado un gran programa con los últimos estrenos, «El gato y el violín», de Ramón Jory; «Catastrófico», «Jóvenes del Taxis»; «Días de escuela», cartón-comedia; Mickey en el norte», cartón-comedia; y «La clave infernal», episodio 3, por William Desmond.

Luneta 20 centavos; niños centavos, a todas horas. Mañana: «La novia del artista» y «El gato y el violín». Martes: «Amores en Hollywood», Marion Davies, Bing Crosby. Jueves: «Volando hacia Río Janeiro».

TEATRO NACIONAL
HOY De 1½ a 5 HOY
CANCION del ALMA Dorothea WIECK Baby LE ROY
BASTA DE MUJERES"
Edmud LOWE - Victor Mc LAGLEN
La comedia LOS MUERTOS HABLAN - Variedad "RITMO de RUMBA"
"ESTACION B.E.B.E" Variedad interpretada por niños
5½ - 7½ - 9½
CANCION del ALMA
LA MEJOR MATINEE

HOY ENCANTO HOY
UNICO EN CUBA CON REFRIGERACION
ESTUPENDA MATINEE DE 1 a 5½
Noticiario Metro - Por el Museo de Munich
El cartón "CARA GRACIOSA"
La magnífica película Metro-
"EL DESQUITE" con Richard DIX - Madge EVANS - Conway TEARLE
La estupenda producción Metro
TARZAN Y SU COMPAÑERA
Johnny WEISSMULLER - Maureen O'SULLIVAN
5½-9½ "TARZAN y su COMPAÑERA" 7½ "EL DESQUITE"
MAÑANA Grandioso Programa en la Escena y en la Pantalla - La Obra MAESTRA de FRANK BORZAGE
"SIN el RUGIR del CAÑON"
Y
PRESENTACION DE LA
ORQUESTA "HAVANA CASINO"
con sus cantantes MIGUEL GARCIA y JIMMY LEE
D'FLORES y ADELITA
- PAREJA DE BAILES -
La cantante DORITA O'SIEL
Actuando de MAESTRO de CEREMONIA
"ARTINELLI"
Muchos Estrenos - LUJOSA y ORIGINAL PRESENTACION

RADIOTELEGRAMA
SERVICIO TELEGRAFICO CON TODO EL MUNDO
CONTINENTE CONTINENTE COSTA VAPORES VAPORES VAPORES
SISTEMA RCA
CUBA TRANSATLANTIC RADIO CORPORATION

QPH NEWYORK 44 5. 1PM 1934 JUL 5 PM 1 10

ERNESTO P SMITH. TEATRO ENCANTO HAVANA

RUEGO TRASMITA PUEBLO CUBA MIS DESEOS FERVIENTES VEAN PELICULA SIN EL RUGIR DEL CAÑON EN LA QUE PUSE TODO MI ENTUSIASMO Y LA QUE ASEGURO CONMOVERA AUN LOS MAS INSENSIBLES PUNTO FAVOR RADIOTELEGRAFIAR RESULTADO ESTRENO REACCION PUBLICO

FRANK BORZAGE

GACETILLAS

LARA: «GLORIA DE UN DIA»

Uno de los mejores programas de la ciudad, se exhibe hoy en este gran cine de Prado y Virtudes, con su valioso equipo sonoro, buena proyección y temperatura. Matinée, tanda y noche, comedia, cartón y revista. Magnífica super joya «Gloria de un día» de Katherine Hepburn. Regia film «La comunión de la carne» de Conrad Veigt .La gran comedia «Amor trepador». Mañana: «Un bello paraíso» y «Pecadores sin careta». Martes: «Una vida por otra». Miércoles: «Alas de Amor» y «La Indiscreta».

ACTUALIDADES: «ESCANDALOS ROMANOS»

Magistral programa presenta hoy este simpático teatro de la calle Monserrate, con su perfecto sonido y clara proyección. Matinée, tanda y noche revista, comedia y cartón, episodio de la emocionante serie El Avión fantasma». Interesante cinta «Huellas delatoras» de Tim McCoy. Monumental y graciosísima super joya «Escándalos Romanos» por Eddie Cantor y Ruth Etting. Mañana lunes: «La mujer blanca» y «El Cantar de los Cantares». Martes: «Toda una vida». Jueves: «Se necesita un protector».

WILSON: «EL DIARIO DE UNA MUJER»

Belascoaín y San Rafael, U-5863; 15 centavos de 1 y media a 6 y media y 20 centavos después, niños 10 centavos a todas horas.

La mejor ventilación de la Habana, más fresco que en la playa, sin sufrir los rigores del sol.

Hoy, tarde y noche, la estupenda comedia en español «Buenos Días» por Imperio Argentina; revista el cartón «Betty se Divierte» variedad «Contrastes» y las super producciones, «Diario de una mujer» regia joya extraordinaria por Sylvia Sidney, y Donald Cook, y Se necesita un protector» atracción especial, por Edmundo Lowe, y Wynne Gibson.

A las 5 p. m. «Diario de una mujer» y «Se necesita un protector».

Mañana: regio programa.

Miércoles: «El marinero» por Joe E. Brown.

INGLATERRA: «EL DIARIO DE UNA MUJER»

San Rafael y Consulado, M-5527; 15 centavos de 1 y media a 6 y media y 20 centavos después, niños 10 centavos a todas horas.

La mejor ventilación de la Habana, más fresco que en la playa, sin sufrir los rigores del sol.

Hoy, tarde y noche, la comedia especial en español, «Buenos días» interpretada por Imperio Argentina; revista y el cartón «Se vende todo» la variedad «Educación deportiva» y la super producciones, «Diario de una mujer» joya extraordinaria por Sylvia Sidney, y Donald Cook; y Wynne Gibson.

A las 5 p. m. «Diario de una mujer» y «Se necesita un protector».

Mañana: regio programa.

Miércoles: «El marinero» por Joe E. Brown.

UNIVERSAL: «VOLANDO HACIA RIO JANEIRO»

A instancias de numerosas peticiones vuelve hoy a la pantalla de este popular y confortable cine esta grandiosa película que ha batido el record de exhibición, ya que se ha hecho tan popular el baile de «La Carioca». En función de 1 a 6 y de 6:30 a 11, comedias. Regia y valiosa cinta «El implacable acusador» de Tom Keene. El episodio primero de la gran serie «Volando hacia Río Janeiro» de Dolores del Río.

Mañana: «El prisionero 13». Episodio 7 de «La aldea muerta» y «Dix el temerario».

Teatro Albisu
TEMPORADA DE
OPERETAS Y ZARZUELAS
CORTESIA DE
La Competidora Gaditana
HOY DOMINGO 8
A LAS 9 DE LA NOCHE
LA CARA DE DIOS
ZARZUELA EN TRES ACTOS
REPARTO:
Soledad . . . . . Yolanda Franco
Señá Jesusa . . . . Caridad Castillo
Señá Florencia . . Amparo Jordán
Ramón . . . . . Alberto M. Romero
Eleuterio . . . . Alejandro Garrido
Tío Doroteo . . . . . Paco Salas
Señor Fermín . . Antonio Rodrigo
Eustaquio . . . . Emilio Medrano
Director Artístico: Emilio Medrano.—Concertadora Musical: Profesora Blanca Sainz. Director de Orquesta: Maestro Roberto Ondina.—Anunciador: Bernardo Vega.—15 Profesores de Orquesta.—12 Coristas.—Radio-Control: Ramón Fernández Morales.—Instrumentación: Profesor Gaspar Agüero.
RADIOTEATRO "IDEAS PAZOS"
CMQ (640 kc.)

M.E.C.D. 2016

GUANABACOA AL DIA

Como galardón a esta crónica traigo a ella, como preciado adorno la figura gentil de la bella señorita Mercedes García Cano que dirige el elegante conjunto musical «Jazz Queen», compuesto por lindas señoritas.

BODA ELEGANTE

Lo es la que en ceremonia civil efectuara el notario de esta villa, Dr. Oscar M. Blanco Arenas, a las tres de la tarde de hoy.

La elegante y gentil señorita María Luisa Padrón Valhuerdi, de la alta sociedad habanera, se unirá en matrimonio ante la Ley con el caballeroso y culto joven doctor Silvio Dechard de la Torriente, competente Juez Municipal de la vecina villa de Regla.

El lunes a las nueve de la noche se unirán ante Dios en la Iglesia Parroquial.

Padrinos:

La señora Virginia Valhuerdi de Padrón, madre de la simpática novia.

El Sr. Luis A. Dechard y Agar, padre del afortunado galán.

Testigos por ella.

Los doctores Manuel Martínez Curbelo y Antonio Franquiz y los señores Aurelio Díaz Eguarás, Luis Maderal, Manuel Montes de Oca y Aurelio Díaz Padrón.

Por él: los doctores Hilario Candela y Oscar M. Blanco y los señores José Mateu, Mario Castanedo, Antonio Atenas y Mariano Blanco.

En esta ceremonia lucirá encantadora la gentil María Luisa, con su traje de desposada que realzará más sus encantos.

Harán una pareja ideal.

Les deseo una eterna luna de miel.

DE LA SEMANA TOURISTICA

Para el lunes a las nueve y media tiene el comité central de los festejos, citados a los industriales de la villa para celebrar una junta con el fin de organizar la Exposición Industrial Nacional.

Por la importancia de esta reunión se proponen los principales industriales asistir a ella, para tomar parte en tan importante acto que se efectuará en los amplios salones del Casino Español esta noche.

LA SRTA. CARMELINA BLANCO ARENAS

«CONFIDENCIAS»

Ya ví, fragante, un rosal
cubierto de enredaderas;
y un hermoso madrigal
tejíeronle mis quimeras.

Estaba lleno de flores
el rosal de mi ilusión;
y entre tan bellos colores
ostentábase un botón.

Era tanta su fragancia
que extasiada me quedé;
era de rosa de Francia
aquel botón que admiré.

Concentré mi pensamiento
en tan dulce inspiración;
y ví brotar al momento
tu imagen tras mi ilusión.

No se si fué un espejismo
de mi extraviada visión;
o, tal vez, el magnetismo
de tu extraña perfección.

Sólo sé que ví al instante
salir del botón en flor
la belleza emocionante
de tu rostro encantador.

Y en mi mente confundida,
como en dulce encarnación,
quedó tu imagen unida
al tierno y bello botón.

Laura Pérez Cofiño de Espino.

LA BODA DEL DIA 6

Celebrada en la Parroquia, fué de lo más lucida.

El Altar Mayor bellamente adornado con preciosas plantas parecía un verdadero bosque que de su fondo aparecía como cosas de sueños la venerada imagen de Nuestra Señora de la Asunción.

Ante ello se unieron ese día la simpática parejita compuesta por la señorita Herminia Lagoria Díaz y el Sr. Ramón Rodríguez Rodríguez.

A las nueve y media hacía su entrada en la Iglesia la elegante novia del brazo del padrino doctor Felipe Carbonell, escoltada por una preciosa niña, que como un ángel custodio le acompañaba y bellas señoritas elegantemente ataviadas.

Lucía un precioso ramo de finas flores confeccionado por el acreditado jardín de los hermanos Goyanes, el que fué muy celebrado.

Como si las flores y plantas con que fué adornada la Parroquia no fueran suficiente para darle realce a la ceremonia, invadieron el templo lindas y hermosas damitas y bondadosas damas deseosas de congratular a la feliz novia con su presencia como demostración de sus simpatías.

Los novios pasarán su luna de miel en la capital de la República.

Felicidades.

TEATRO «CARRAL»

Hoy en matinée y noche se estrenará la emocionante joya de la Universal, «Fascinación» donde Paul Lukas y Constance Cummings demuestran sus cualidades de verdaderas estrellas; esta obra es estreno en Cuba.

El teatro «Carral» se ha puesto a la altura de los principales cines de la capital.

También en ambos turnos se proyectarán las cintas «El amigo enmascarado» por Tom Mix y el episodio primero de la serie en 12 partes «Profanación de una tumba».

Se proyectará el animado cartón de gran risa «Aquí guardamos chicos» y la simpática comedia «Tal hijo a tal padre».

Un programa excelente como nos tiene acostumbrado la empresa del máximo coliseo guanabacoense.

José R. Arango DE LA MAZA.

EL ENCANTO JUVENIL se puede adquirir

USTED puede atraer más hacia sí el amor—la admiración—puede retener sus encantos juveniles si conserva su cutis radiante de juventud. Use diariamente el Palmolive *—el jabón de la juventud.* Sus efectos embellecedores se deben a la mezcla secreta de sus balsámicos aceites de palma y oliva.

Compre hoy 3 pastillas del jabón embellecedor—el Palmolive. Siga este tratamiento que recomiendan más de 20,000 especialistas en belleza: Por la mañana y por la noche frótese el cutis con la espuma del Jabón Palmolive hasta que penetre bien en los poros—luego enjuáguese y séquese con suavidad. Uselo también para el baño. Conserve así su cutis limpio, terso y juvenil.

Siga los *"Consejos de Belleza"* contenidos en el prospecto que va dentro de la envoltura del Jabón PALMOLIVE.

el jabón embellecedor

Las Cintas negras de las envolturas del Palmolive, sirven para participar en el próximo "Octavo Colosal Concurso JABON CANDADO"

DR. ANTON LUTZ
Oculista
Vedado, 23 y H
F-4995

Estado del Tiempo

Hay altas presiones y buen tiempo en la parte sudeste de los Estados Unidos y Golfo adyacente hacia el este sobre el Atlántico en el mar Caribe el tiempo en general es bueno y las presiones normales excepto una débil depresión procedente del Atlántico que se halla hoy hacia el oeste de las Islas Granadinas.

Pronóstico para el domingo: Buen tiempo. Vientos flojos a moderados del nordeste al sur. Algunas turbonadas después del mediodía.

Observatorio Nacional.

TRATABAN DE EMBARCAR CON PASAPORTE FALSO

Las autoridades de Inmigración, procedieron ayer al arresto de Hanienn Yawesbaun y las hermanas Merie y Anna Lutak, vecinas de Concordia número 179, porque trataban de embarcar hacia los Estados Unidos, con pasaportes falsos, que les fueron ocupados.

Presentados ante el Juez de Instrucción de la Primera, fueron remitidas al Vivac Anna y Henien, quedando en libertad la primera, por ser menor de edad.

CMW
LA VOZ DE LAS ANTILLAS
anuncia a sus radioventes que desde el próximo
LUNES 9
trasmitirá con una frecuencia de
910 kilc.

Economía falsa... Dentadura postiza!

Toda economía es mal fundada cuando se practica a expensa de los dientes, pues cuando los dientes se caen no hay poder que los reponga. Es verdad que Ud. puede comprar una dentadura postiza, pero las cosas falsas son falsas sin remedio. Los dentistas se ganan la vida mayormente reemplazando dentaduras, y, sin embargo, son los primeros en aconsejarle que se proteja contra la piorrea y cuide sus dientes.

No trate por lo tanto de ahorrar usando dentífricos inferiores. Irrespectivo de su costo, empléese un dentífrico aprobado y de confianza como es FORHAN'S, el cual le conservará su dentadura limpia y brillante, le resguarda contra la piorrea a la vez que proteje sus dientes y encías.

FS-113

Forhan's
PARA LAS ENCIAS

SUSCRIBASE Y ANUNCIESE EN EL «DIARIO DE LA MARINA»

Crónica Habanera

(Continuación de la Pág. CINCO)

BODA PROXIMA

En San Juan de Letrán, el próximo día veinte y seis, se celebrará la boda de la graciosa señorita Angélica Martínez Piloto con el doctor José Figarola e Infante, Auditor del Ejército.

Boda muy simpática, que congregará en el templo una selecta concurrencia.

TEATRO ENCANTO

Muy favorecido por nuestro público se verá hoy el Teatro Encanto, durante la matinée y las tandas elegantes.

A la una de la tarde dará comienzo la primera, con un magnífico espectáculo cinemtográfico, en el que figuran, además de la exhibición de noticiario, graciosas comedias y cartones; la película »El desquite», de Richard Dix; y «Tarzán y su compañera», el importante estreno de la semana, con Johnny Weissmuller y Maureen Sullivan, la cual se repetirá en las tandas elegantes.

Mañana, con motivo de su día de gala, presentará el «Encanto» el estreno de «Sin el rugir del cañón», original cinta que viene precedida de gran fama.

Además habrá un show integrado por la Orquesta Havana Casino, la pareja de bailes D'Flores y Adelita, la espléndida cantante Dorita O'Siel y el artista Artinelli, mago de la prestidigitación.

LA EXCURSION A EUROPA

Como hemos anunciado, un grupo de distinguidos elementos de la sociedad habanera se dispone a participar de la magnífica excursión a Europa, que viene organizando el estimado caballero Joaquín Boada, y que saldrá de la Habana el próximo día 19 del corriente, a bordo del hermoso buque alemán «Sierra Ventana».

Dicha excursión, cuyo extenso e interesante itinerario dimos a conocer anteriormente, ha logrado atraer la atención de los amantes de los viajes, ya que este durará más de dos meses, tiempo que se empleará en visitar detenidamente las principales ciudades del viejo continente.

En la cantidad de mil ciento cincuenta pesos ha sido fijado el precio de esta excursión, con todos los gastos pagados, incluyendo hoteles, vapores, ferrocarriles, etc.

El señor Boada ruega a los interesados se sirvan pasar por sus oficinas de Empedrado 30, departamento 11, antes del día 10, en que se cerrarán las inscripciones.

CONSERVATORIO ORBON

A las cinco de la tarde de hoy, se celebrarán en el Conservatorio Orbón, que dirige el notable maestro Benjamín Orbón, los Concursos de Piano, de sexto y séptimo año.

El señor Orbón preside el Jurado, que estará integrado por el secretario Sergio Navarro y vocales Eugenia Rodríguez, Juana María Montané, Luz María Cabrera, Cándido Herrero, Francisco V. Portela y Alberto Eguiluz.

He aquí el programa:

Sexto Año

Rondo de la Sonata op. 13, Beethoven. Alumnas concurrentes: Elisa Kravez, Carmita Perdomo.

Primer Tiempo del Concierto en Re menor op. 40, Mendelsshohn. Alumnos concurrentes: Agustín Irulegui, Arturo Marcelín. (Diploma de Honor).

Séptimo Año.

Introducción y Allegro Appassionato (Concertostück), Schumann. Alumno concursante: Juan Antonio Cámara. (Diploma de Honor y Medalla de oro).

DE REGRESO

A bordo del «Cristóbal Colón», que entró ayer tarde en el puerto habanero, llegó a nuestra capital la señora Conchita Villasuso viuda de Fernández, distinguida dama que desde hace algunos años se encontraba residiendo en Madrid.

Viene en compañía de su hija Nena, la bella señora del doctor Arturo Ros, y de sus nietos María Elena y Fidel Ros y Fernández.

En el muelle fueron objeto los distinguidos viajeros de un caluroso recibimiento por parte de familiares y amigos.

Sean bienvenidos.

EUGENIA SEGRERA DE SARDIÑA

La señora Eugenia Segrera de Sardiña, bondadosa dama altamente estimada en el gran mundo habanero, salió ayer rumbo a los Estados Unidos, a bordo del «Cuba».

La señora de Sardiña, quien, como todos los años, pasará algunos meses en las Montañas, va acompañada de su linda sobrina, la señorita Graciella Gastón y Segrera.

Reciba nuestro saludo de despedida.

CLUB DE COMUNICACIONES

Para la noche del sábado próximo, viene organizando un baile el Club de Comunicaciones, que radica en el Paseo del Prado.

Tres magníficos conjuntos musicales han sido contratados para ejecutar los bailables.

La Orquesta de los Hermanos Le Batard, se situará en el hermoso salón de fiestas, la orquesta típica Los Caciques irá en el primer piso y el Septeto Jóvenes de 1927, en el espacioso roof.

Numerosos serán los atractivos de esta fiesta.

(Continúa en la Pag. NUEVE)

CAFE fuerte y de fino aroma
"EL BOMBERO"
A NUESTROS CLIENTES:
Al recibo de un aviso postal, pasaremos en seguida a recoger su orden e instrucciones.
GALIANO 120.

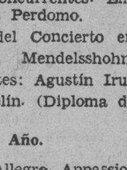

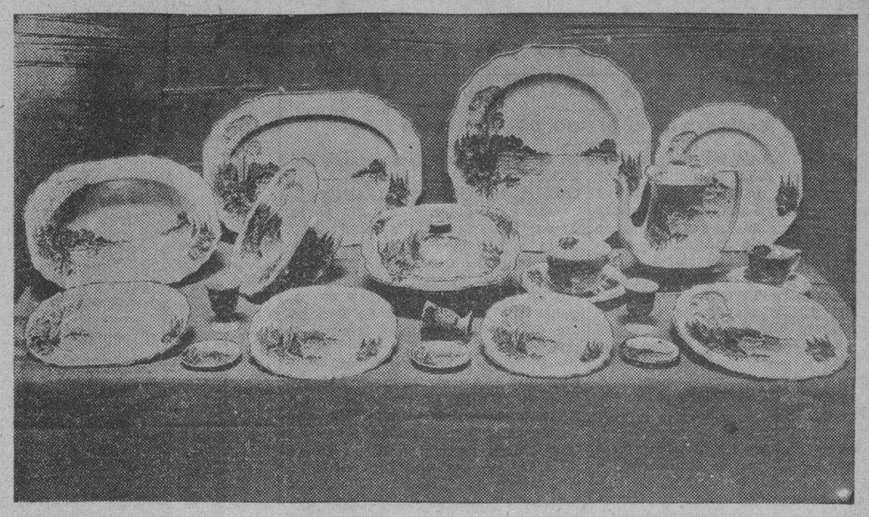

Piezas sueltas de una vajilla que consta de 60.

Precioso color crema, en los paisajes hay algo de verde, de amarillo y rojo, predominando el sepia «degrade». Figura en la

EXPOSICION DE VAJILLAS

que venimos presentando a precios de eliminación y que continuará hasta el sábado 14. Otras de

58 piezas desde $9.00

"La República"

Galiano, frente a Barcelona.

TRABAJE con alegría!

Tome una Coca-Cola bien fría con su almuerzo y volverá usted al trabajo fresca y fortalecida para las labores. La efervescencia de la Coca-Cola se transforma rápidamente en energía y el trabajo se realiza más fácilmente. Por eso la Coca-Cola se encuentra en los refrigeradores de muchos miles de hogares. *Muy fácil de servir a las visitas.* Pídale a su detallista y tenga siempre unas cuantas botellas en el refrigerador.

Coca-Cola Company
Habana Santiago de Cuba

TOME Coca-Cola BIEN FRIA y renueve sus energías

6-42

Se ofreció un homenaje al Sr. Sabino Crespo

Los periodistas del C. Rotario ofrecieron un almuerzo ayer, al ex-Presidente del «Rotary»

En el «roof» del Hotel «Alcázar» se reunieron ayer los periodistas encargados de la información rotaria, con objeto de ofrecer un almuerzo al Presidente saliente de la institución de la rueda dentada, señor Estanislao Sabino Crespo, en prueba de agradecimiento por las muchas atenciones que, durante su período de mandato, dispensara a los «muchachos de la Prensa.

El menú, cuya confección estuvo a cargo de Giovani, fué típico italiano, y los vinos, asimismo, del país de Mussolini.

Fueron invitados de honor, el nuevo Presidente del Rotary señor Horacio Navarrete; el Vice-presidente, señor Francisco Andreu y el jefe de Despacho de la institución, señor Juan Medina.

Los periodistas rotarios asistentes fueron los señores O. Valdés de la Paz, J. Fernández de Castro, José I. Solís, Francisco C. Bedriñana, Fernando Caamaño, Juan Bonich, J. Amenábar, y los repórters gráficos Vigos, Bravo y Patiño.

También asistió, especialmente invitado, el Presidente de la Asociación de Repórters de la Habana señor César Rodríguez.

El ágape fué una prolongación de las sesiones rotarias, en lo q. concierne a su desenvolvimiento. No faltaron las ya indispensables notas jocosas haciendo comentarios diversos. Y las anécdotas se fueron sucediendo hasta la hora del brindis.

Vigos, Valdés de la Paz, Andreu, «Tartarín» y otros, pronunciaron sinceras palabras significando que el acto, el primero celebrado por los repórters en honor de un Presidente del Club Rotario, era sólo una pálida demostración del hondo afecto que el señor Sabino Crespo ha sabido granjearse entre los militantes del lápiz y la cuartilla. Es un hombre, se dijo, que ha sabido darse perfecta cuenta de la misión del periodista, a través de la marcha de los acontecimientos mundiales.

El señor Sabino Crespo pronunció emocionante palabras de agradecimiento. «Este simpático acto-expresó- estará presente en mi ánimo durante toda mi vida». Fué muy aplaudido.

En síntesis: un acto gratísimo y un sencillo homenaje bien merecido.

RADIOGRAFIA A DOMICILIO, RADIUM-TERAPIA PROFUNDA
DR. CABRERA San Miguel 116
TELEFONO A-4198. HABANA.

Dr. José R. Valdés Anciano
EXCLUSIVAMENTE
Enfermedades Nerviosas y Mentales
PRADO 20. Telf. M-1794

SABANAS
VELMA
—IMPERIALES—
PIDALAS EN TODOS LOS ESTABLECIMIENTOS
Fábrica y Almacen de Ventas
INDUSTRIA, 129 ENTRE Sn RAFAEL Y Sn JOSÉ
Teléfono A-6232

NARCOTIZADO POR LOS LADRONES

En Lucero entre Santa Clara y Santa Cecilia, se realizó un robo de ropas por valor de 30 pesos. El inquilino de la misma nombrado Paulino Martín Tosco, supone que los ladrones lo narcotizaron, pues no sintió absolutamente nada.

MONTE 180 TEL: A-3606
La Casa Grande
alquilamos sillas de lijera
JUEGOS DE SALA, COMEDOR Y CUARTO
$1.50 SEMANAL

Pensión Completa en el Gran Hotel desde $3.00 diarios

Comprende este precio, además, desayuno, almuerzo y comida en su Restaurant de primera clase, baños y uso de las aguas y de todos los atractivos DEL BALNEARIO

Si no puede descansar en estas bellas montañas, a 800 piés sobre el nivel del mar, pida las aguas de los Manantiales. Botellón de 20 litros a $0.90 Doce litros, $1.25. 24 medias botellas, $1.50. 24 cuartos, $1.20

UNICO DEPOSITO: TACON NUMERO CUATRO, TELEFONO A-7627

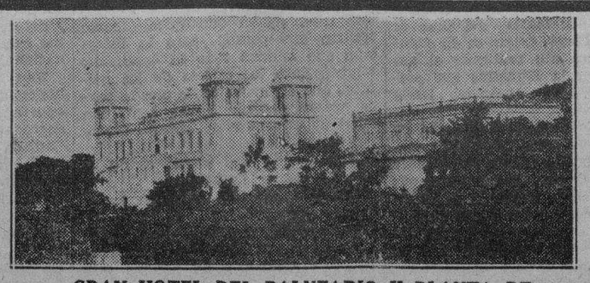

GRAN HOTEL DEL BALNEARIO Y PLANTA DE ENVASES DE LAS AGUAS

SAN MIGUEL DE LOS BAÑOS
EL PARAISO DE CUBA

Aguas alcalinas bicarbonatadas recomendadas por los Médicos más eminentes, para la curación de enfermedades de las vías digestivas y urinarias; diabetes y todos los trastornos de la nutrición.
PIDALA EN TODAS PARTES

Infórmese por algún amigo que haya visitado el Balneario o utilizado las aguas para combatir sus enfermedades y en ello hallará la mejor recomendación. Pídanos, si desea, testimonios de la eficacia de las aguas

Cúrese el cuerpo y déle paz y belleza a su espíritu en San Miguel de los Baños. A dos horas en máquina desde la Habana. Pasaje económico y directo por $0.60 en ómnibus seguro y confortable que sale del café de Marte y Belona todas las tardes a la una y media

M.E.C.D. 2016

El Memorándum de Servia al Congreso de París en 1856

Por JUAN CIUBRANOVICH

(Exclusivo para el DIARIO DE LA MARINA

SERVIA perdió su independencia en 1389, quedando desde entonces bajo el dominio de Turquía hasta el año 1860. En 1912 contaba 49 mil kilómetros cuadrados y dos millones de habitantes. Gracias al Tratado de Bucarest, después de la guerra de los países balkánicos contra Turquía, y a expensas del pueblo macedonio el territorio servio aumentó hasta 92,000 kilómetros cuadrados y su población se elevó a cinco millones de habitantes.

Después de la Gran Guerra, al firmarse en 1918 el Tratado de Versalles, sus fronteras se extendieron de manera fantástica y hoy cuenta con 270,000 kilómetros cuadrados de extensión superficial y 13.800,000 almas, estando distribuida su población en esta forma aproximadamente: 4 millones de cróatas, millón y medio de eslovenos, 800,000 alemanes, 800,000 húngaros, un millón de turcos, millón y medio de macedonios, 800,000 albaneses, 400,000 griegos y rumanos y tres millones de servios.

A raíz del armisticio se le dió el nombre de Gran Servia, más tarde se le denominó el Reino de los servios, cróatas y eslovenos y en 1930 por Real Decreto recibió la denominación que hoy conserva, de Yugoeslavia.

La situación de Servia en el siglo pasado ha sido compendiada y explicada por el Dr. Ceda Mijatovich, uno de sus más celebres estadistas. Elevado a la dignidad de Conde por el Emperador Francisco Jose de Austria fué, durante mucho tiempo, representante de Servia en varias cortes europeas. Ya muy anciano, con 95 años, conservaba la integridad de sus facultades y cuando lo visité en Londres, donde reside, me hizo el siguiente relato de vida diplomática, que me parece digno de interés como antecedente histórico.

HABLA EL CONDE MIJANOVICH

—«A fines del año 1870 era yo jefe del Departamento administrativo de la Secretaría de Hacienda, siendo Presidente del Consejo de Regencia el Sr. Jovan Ristitch, quien me llamó un día a su despacho y en seguida que me vió hubo de indicarme que había resuelto confiarme una delicada misión.

—Usted Sr. Mijatovich, me dijo, sabe que está convocada en Londres para el mes de Enero de 1871 una Conferencia Internacional. En esta Conferencia las Grandes Potencias tratarán de desligar a Rusia de los compromisos por ella contraídos en el Tratado de París de 1856. Tenemos noticia de que Austria está dispuesta a proceder conforme con los intereses de Rusia, pero exigiendo de ésta y las demás potencias ciertas compensaciones, cuya naturaleza y alcanze desconocemos. La misión que quiero confiarle es la de investigar cuáles son las intenciones de Austria y detalles de las compensaciones a que aspira. Mis instrucciones se concretan a lo siguiente: Si los deseos de Austria no son contrarios a nuestros intereses puede usted acceder a sus demandas en nombre de Servia; pero si su proposición no es concordante con los intereses de nuestro país, defienda usted a Servia.

Debido a mi larga labor política y sobre todo a mi título de Conde se me ha formado una atmósfera de anstrófilo. En las visitas protocolarias que hice a los embajadores residentes en Londres tuve la suerte de causarles buena impresión, sobre todo al de Rusia, el Barón de Brunoff.

La gentileza y finas atenciones de aquellos ilustres diplomáticos, durante mi permanencia en Londres, contribuyeron a enriquecer mis conocimientos de la política internacional. Yo siempre esquivaba el referirme a Austria en mis conversaciones no fueran a pensar que mi actitud era inspirada por el Embajador de Rusia. Fuí de tal manera escrupuloso que personalmente redacté un memorandum sobre las proposiciones de Austria.

Nunca el Barón Brunoff se refirió a las cuestiones de Austria, a pesar de su carácter expansivo y de la exquisita charla con que me favorecía a menudo. Generalmente su conversación se refería a tópicos políticos en los que intercalaba hábilmente anécdotas de su propia vida diplomática.

EL MEMORANDUM DE SERVIA

Yo me había formado pésima opinión de los servios, decíame una vez el Barón, juzgando por la conferencia de París de 1856, a la que asistí con el carácter de Consejero del Príncipe Gorchakoff, presidente de la Delegación Rusa. El caso tuvo origen en la inesperada proposición del Presidente de aquel Congreso Internacional, el Sr. Valevsky, de orígen polaco, que era a la sazón Presidente del Consejo de Ministros de Francia. «Señores Delegados —dijo—. Está hoy ante nosotros en la orden del día el asunto del memorandum de Servia. Este documento me ha sido presentado por los elementos liberales de ese país y en él solicitan del Congreso que se nombre una comisión internacional que acercándose al monarca de Servia, ejerza presión sobre él para obligarle a consentir en que se promulgue una Constitución democrática. Francia siente verdadera simpatía por esa solicitud y propone que sea aprobada.

Al ver que todos los miembros del Congreso permanecían callados, consideré oportuno, dijo el Barón, hacer la observación siguiente:

—Señor Presidente: espero que ninguno de los presentes se sentirá ofendido si me atrevo a afirmar que para todos los que aquí estamos congregados es completamente desconocido cuanto se relaciona con las tendencias y condiciones que prevalecen en Servia, excepción hecha de Su Excelencia Alí Pachá, Enviado Extraordinario de S. M. el Sultán de Turquía, bajo cuya suzeramía se encuentra aquel país. Y así le ruego que él nos diga su opinión sobre el Memorandum de Servia.

El representante del Sultán, después de una breve pausa, se refirió a mi interpelación, diciendo que efectivamente Servia era un país vasallo de Turquía. Tiene fama Servia, añadió luego, de ser un pueblo de bandidos sin instituciones legales establecidas, falto de instrucción y muy áspero en su trato, razón por la cual ruego al Congreso que si al fin resuelve nombrar la comisión internacional, se abstenga de incluirme en ella, pues no deseo contribuir a que se dote a ese país de una Constitución que no está capacitado para acatarla y cumplirla.

Tan honda impresión produjeron las palabras de Alí Pachá que tanto el Príncipe Gorchakoff como los delegados de la Gran Bretaña, Alemania, España y Austria declinaron el honor de ser nombrados miembros de dicha comisión, reservándose el último para su país el derecho de nombrar un representante en ella si así convenía a sus intereses.

Al terminar la discusión sobre la proposición de Servia, el Presidente del Congreso, Sr. Valevsky dijo a la asamblea:

En vista de que prevalece una corriente desfavorable entre los señores delegados, determinada por el discurso de Su Excelencia Alí Pacha, Enviado Extraordinario de S. M. el Sultán monarca suzerano de Servia, y teniendo en consideración las objeciones formuladas por los señores delegados de Rusia, Gran Bretaña, Alemania, Austria y España, opino que la proposición de Servia sea rechazada».

De esta manera terminó el incidente provocado por la solicitud de los liberales servios.

El Barón, decía el Conde Mijatovich, no supo decirme quiénes eran los firmantes del famoso memorandum, pues el Sr. Valevsky no dió a conocer sus nombres, pero en alguna ocasión, hablando con el Jefe del Gobierno servio, Sr. Jovan Marinovich, éste me aseguró que los conocía por el Sr. Valevsky, que era buen amigo suyo, pero se negó a confirmármelos, alegando que el propio Valevsky le había dado instrucciones concretas de mantenerlos en el mayor sigilo.

Muchas veces al recordar la actitud del Sr. Marinovich he deducido que probablemente él mismo fué el autor del documento.

Es necesario el arreglo de varias calles

Los propietarios del Príncipe se dirigen al Secretario de Obras Públicas en ese sentido

La Asociación de Propietarios Industriales, Profesionales y Vecinos del barrio del Príncipe, ha hecho entrega al Sr. Secretario de Obras Públicas, de una razonada instancia, exponiéndole las condiciones deplorables en que se encuentran las calles de esa populosa barriada, muchas de las cuales no sólo están intransitables, sino que también constituyen focos de infección y criaderos de mosquitos por las lluvias que se depositan en las mismas.

Por la referida instancia se pide al Secretario que con toda urgencia se proceda al arreglo de la calle Dos. de Zapata a Cuarenta y uno, pues ésta es la única entrada que tienen los repartos de San Antonio y San Nicolás y está completamente intransitable, con perjuicio manifiesto para las industrias que allí radican y para los numerosos vecinos de los repartos mencionados.

Igualmente ha solicitado la Asociación de Propietarios del Príncipe, la terminación de las obras de la calle Cuatro, ya iniciadas, pues de este modo no sólo se produce un beneficio a los vecinos, sino también se simplifica el tránsito, pues la calle Cuatro, con muy poco costo, unirá dos barrios tan importantes como el Cerro y el Vedado, acortando la distancia y descongestionando el tráfico.

A esta solicitud de los propietarios del Príncipe se han unido la Asociación de Propietarios del Vedado y del Cerro, barrios estos que constituyen el mayor núcleo de población del municipio de la Habana.

Se expresa también por los Propietarios del Príncipe en su instancia que la calle «A» entre 25 y 27, está en estado primitivo, completamente intransitable, a tal extremo que los propietarios y vecinos de las residencias que allí radican, no pueden llegar en automóvil a las puertas de sus casas.

Es de esperar que el Sr. Compte, Secretario de Obras Públicas, tome buena nota de esta solicitud, y se proceda cuanto antes a remediar los males que apuesta dicha Asociación.

COMIENCE EL DIA BIEN

Libre de ira, mal humor, pesimismo.

Para asegurar una mañana alegre, decida la noche anterior limpiar bien el sistema de los venenos acumulados por el estreñimiento.

Hay varios medios de hacerlo. Uno de los más recomendables es el inventado por el Dr. Benjamín Brandreth, famoso médico inglés, y seguido por millones de personas en más de 70 países del mundo. El método del Dr. Brandreth consiste en restablecer fácil e inofensivamente las funciones normales de la Naturaleza.

Para ello, el famoso médico inglés concibió una fórmula, compuesta de seis valiosos ingredientes vegetales, combinados en unas píldoras de acción suave, eficaz e inofensiva. Las Píldoras de Brandreth no irritan, y como que obran solamente sobre el intestino grueso, pueden tomarse diariamente sin temor de afectar la digestión, de que envicien ni de que haya que aumentar constantemente la dosis.

Muchas personas las llaman "las Píldoras del bienestar" porque al eliminar los desperdicios fermentados de la digestión, aclaran el cutis, les dan una renovada brillantez a los ojos y producen esa sensación de bienestar que es la base de la verdadera alegría de la vida.

Compre una caja, observe su maravillosa acción una semana siquiera, y no volverá a tomar más nunca ningún otro laxante. Las venden todas las buenas boticas.

COCKTAIL DE MODA

Havana-Club Special

1 Cucharadita de azúcar
1 Vasito RON HAVANA CLUB
El jugo de 1 Limón
El jugo de 3 cerezas en almíbar
Hielo menudo, se bate bien en la cocktelera y se pasa por un colador fino.

Los expulsados del 27 aplazan su excursión

Declaran que no les guía en su viaje móvil político. Piden la libertad de presos políticos

Reunidos un grupo de estudiantes expulsados del año 1927, conforme convocatoria dada a conocer por todo de la prensa escrita y del aire, después de conocer varios asuntos de interés para los mismos y de enterarse de un telegrama del señor Polo Figueroa aplazando para el día 15 del corriente, la visita a Santa Clara, acordaron lo siguiente:

PRIMERO: Declarar y proclamar muy alto, a fin de destruir cierto laborantismo insidioso, que nuestro viaje a Santa Clara no tiene carácter político alguno; que hemos aceptado solamente la invitación fraternal de Polo Figueroa como de un compañero expulsado del 27, pero no como Alcalde Municipal de aquella ciudad. Además, dicho acto fraternal no puede entenderse de otra manera, ya que entre los expulsados se sustentan diversas tendencias políticas, que cada uno puede profesar libremente, siéndonos un motivo de satisfacción fraternal y que demuestra un alto grado de civilidad y un digno ejemplo de compenetración desinteresada.

SEGUNDO: Fijar definitivamente para el domingo 15 de julio, la fecha de la visita a Santa Clara, conforme a los deseos de Polo Figueroa.

TERCERO: Recordar lo anteriormente dicho a los compañeros que tengan máquinas, respecto a la hora de salida, (5 de la mañana, de Dragones número 16) y demás detalles.

CUARTO: Que para cualquier informe se dirijan al compañero M. A. Pérez Medina, en el Hotel New York, Dragones número 16.

QUINTO: Se avisa que los botones insignia de los expulsados de 1927 se pueden adquirir en la Casa Riera, (frente al Teatro «Martí»), mediante identificación y por la lista de todos los expulsados.

SEXTO: Y por último, se acordó pedir la libertad de los presos políticos, actualmente en huelga de hambre en la Cárcel de la Habana, así como trabajar en pro de una amplia amnistía.

LA COMISION

M. A. Pérez Medina, Ñico González Núñez, Martín Lliraldi, Mario Enríquez, Porfirio Pendás, Inocente Alvarez, Armando Agramonte, S. Díaz Baldoquí, J. A. Inclán, Ed. Chibás, A. Sánchez Arango, C. M. Martínez, F. Ramírez, R. Jordán, M. Guillot y Ramón O. Hermida.

PROGRAMA DEL CONCIERTO DE LA BANDA DEL EJERCITO

Programa del Concierto que ofrecerá la Banda de Música del Cuartel General del Ejército Constitucional, en el Malecón, hoy domingo 8 de julio de 1934.

A LAS 8 P. M.

1.—Pasodoble «Homenaje a Rodríguez Soto», C. Pérez.
2.—«Obertura de concierto», A. Giraud.
3.—«Marcha indiana», J. Sellenick.
4.—Selección de la ópera «Un baile de máscaras», G. Verdi.
5.—Suite española «La feria», (3 números), P. Lacome.
No. 1.—Los toros.
No. 2.—La reja.
No. 3.—La zarzuela.
6.—Mosaico cubano «De oriente a occidente», L. Casas Romero.
7.—«La carioca», V. Youman.
8.—Himno Nacional Cubano, P. Figueredo.

Luis Casas y Romero, M.M.,
Capitán Músico, Jefe y Director de la Banda.

DENUNCIA DE ROBO

Participó a la policía Jesusa Limia Conde, vecina de Línea entre Bellas Vista y Parque, en el Cerro, que de su domicilio le habían robado setenta pesos y ropas por valor de 120 pesos.

MATANCERAS

EVENTO SPORTIVO

En la Playa de Bellamar.

Para las ocho a. m., están anunciadas las interesantes justas naúticas que han de celebrarse en aquel literal, entre los remeros del equipo Junior del Habana Yacht Club y la novel crew de nuestro Instituto.

Regatas que han despertado interés grandísimo entre los amateurs y que nos brindan el chance de competir con insignia tan prestigiosa como la de esa sociedad de Marianao, que hoy preside un matancero, el doctor Oscar Hernández Trelles.

Ganen o pierdan los remeros de la Yucayo, su labor es realmente meritoria, pues sin los elementos de que disponen nuestros contrarios, sin las preparaciones de estos y hasta sin apropiada embarcación, van a medir sus fuerzas con quienes por todos conceptos los aventajan.

Pero hay voluntad, hay entusiasmos, y Carlos Solomon con sus muchachos prepárase a hacer lo imposible por salir airoso.

Publicados ya por mí, los números del programa este de hoy, en anteriores Matanceras, sería motono repetirlo nuevamente dada su extensión.

Y repetir también las crews, dadas ayer en nuestras páginas de sport por Rubén Otero, sería de poco interés.

Nos limitaremos, pues, a decir, que después de las regatas de canoas, habrá competencias de natación y diving, y que en los courts van a enfrentarse, raquet en mano, los tennistas matanceros y habaneros.

La sociedad de la Playa, que preside la señora María Dolores Núñez de Beato obsequiará con un cocktail a los asistentes a las regatas.

Y allí mismo en el Tennis habrá un almuerzo, del cual se ha hecho cargo el señor Julio Valhuerdi.

Almuerzo criollo: Lechón asado y arroz con pollo, a precios muy módicos.

Durante este y hasta las cuatro de la tarde se bailará en el Tennis, y en horas de la mañana, las Bandas del Municipio y la Militar ofrecerán audiciones musicales en la Playa.

Para las horas de la noche tenemos como epílogo de este grato día, la velada y baile del Liceo, de la que habló en otro lugar de esta correspondencia.

Para cuantos lleguen hoy hasta la Yucayo, en la grata embajada de estrechar lazos de simpatías y afectos, para esos habaneros que van a ser huéspedes de nuestra ciudad, vayan estas líneas de bienvenida cariñosísima.

UN ENGAGEMENT

De que dar cuenta.

Para el joven José Enrique González ha sido pedida la mano de la graciosa señorita Aurora Muro y Bernal, perteneciente al magisterio yumurino.

Ante los padres de Aurora, mis amigos tan estimados Angelina Alcocer y Arturo Muro, fué hecha la petición de mano que hace oficiales los amores de la interesante parejita.

No tardará la boda en anunciarse.

Que como la formalización del engagement, tendrá en las Crónicas de la localidad la más simpática acogida.

Para Aurora Muro y Enrique González, sea sincerísima mi enhorabuena.

NESTOR GUITERAS

Desistió de su viaje.

Cuando ya a bordo del avión que había de conducirlo a los Estados Unidos, llegó a sus manos el cable donde se le anunciaba el fallecimiento de su señor padre el doctor Gregorio Guiteras, desistió de hacer la larga travesía hasta Philadelphia, que ni por el momento lo acercaba a los amados familiares allí residentes, y le alejaba de la esposa y los hijos que aquí residen.

Regresó pues a Matanzas el señor Guiteras, inútil ya su viaje como era, para acompañar en sus últimos momentos al padre que ha perdido, y en su casa de la calle de Maceo, recibe constantes pruebas de amistad y de identificación, al gran dolor que hoy embarga su alma.

Sépase pues, del retorno a Matanzas del señor Nestor Guiteras.

DE REGRESO A EUROPA

Un apreciable matrimonio.

En el Cristóbal Colón, que tomó puerto ayer Sábado en la Habana, han retornado a Cuba, después de una ausencia de varios meses en España, los esposos Luis Arango y María García.

Traen con ellos al más pequeño de sus hijos, que fué el único que los acompañó en su viaje.

El señor Arango ha dejado terminados sus asuntos de negocios en España, a donde fuera para entrar en posesión de la herencia dejada por su señor padre al morir, hace unos ocho meses.

Mi bienvenida a esos viajeros.

BUEY-VAQUITA

La concha yumurina.

Inaugura su temporada el domingo próximo con numerosos atractivos para los asiduos a aquel Balneario de Botet, que tan favorecido se ve desde el comienzo del verano.

Con un baile, para asistir al cual será rigurosa la invitación, han de estrenarse las obras que termina en estos momentos en aquella Playa, su propietario el señor Segundo Botet..

En la semana que comienza he de hablar detenidamente sobre estas fiestas del quince en la linda Playa de Buey-Vaquieta.

LA MEMORIA DEL TENNIS

En mi mesa.

Llega al Cronista, elegantemente impresa la Memoria del Club de Sras. de la Playa, donde se da cuenta de la obra allí realizada el pasado año, por la Directiva que presidió la Sra. de Amézaga, Berta Beraciertо.

El Capítulo de fiestas que fué en ese año, el más corto del Tennis desde su fundación, explica bien claro el motivo del poco movimiento que hubo en el Club, debido a la situación de ánimo, y a los acontecimientos que en el primero y segundo semestes de él, desarroláronse en nuestra Isla.

En cambio el Tennis realizó una labor hermosa, reparando cuanto destruyó el ciclón del primero de Septiembre, y dejando en caja una modesta suma, que ha ido a sumarse al capítulo en reserva en el Banco, para la edificación de la nueva casa Club.

Firman esa memoria la Sra. de Beato, y la Srta. Marina Puig, Secretaria del Club de Bellamar.

Ya de alta.

Ha abandonado las salas del Hospital de Emergencias y está ya instalado en su casa del Reparto Lawton, en Villa-Lourdes, el popularísimo autor teatral, que como saben mis lectores fué una de las víctimas de la masacre abecedaria del pasado Junio.

El proyectil que milagrosamente no dió al traste con la existencia de Sorondo, le sigue alojado en el cuerpo, en espera de que con el tiempo venga a la superficie, para entonces hacerle la extracción del mismo.

En los momentos actuales dicha operación, sería arriesgadísima y en extremo delicada.

Las amistades muchas de Mario en Matanzas, leerán gran agrado estas nuevas de su restablecimiento.

JENNY LUQUE

Con notas las más altas examinó el Viernes su sexto año de piano y el tercero de solfeo la encantadora demoiselle, que es de las más gentiles vecinitas de la Playa.

Ante el Maestro Orbón y en la Academia de la Sra. Angelina Alcocer de Muro, se llevaron a efecto los exámenes de la Srta. Margot Girandon, entre cuyas alumnas figura la gentilísima Jenny.

Mi enhorabuena a la Srta. Luque y Domínguez.

OPERADO

Por el joven y prestigioso cirujano Dr. Lastra fué sometido en la mañana del Viernes a una delicada intervención quirúrgica, el Sr. Frank Rojo, tan querido en esta sociedad.

Operación de la apendicitis, pero en estado tal de gravedad, que apesar de la pericia del médico que lo asiste, y de los esfuerzos grandisimos que se hacen por él, su salud inspira los más serios cuidados.

Al escribir estas líneas, las noticias que me llegan sobre Frank Rojo, son alarmantísimas.

CORREO DE BODAS

Entre las de Julio.

Señaladas han sido para la segunda quincena de este mes, los esponsales de la bella, graciosa y gentilísima Srta. Nenita Haza y Grasso, con el caballeroso joven Pepe Menéndez y García.

Parejita interesantísima que disfruta entre nuestra juventud de los mayores afectos y las más grandes simpatías.

La fiancée es hermana del Director del Hospital de Homicultura Dr. Lorenzo Haza Grasso, y por su parte el novio, es el tercero de los hijos, de esa venerable figura de la Colonia Española yumurina, Don Antonio Menéndez Pendez.

Con nombres de testigos y padrinos del ceremonial, y el día y hora de esa ceremonia volveré a ocuparme en estas «Matanceras» de tema tan interesante.

LA VELADA DEL LICEO

Epílogo de un programa.

Con la hermosa fiesta que ofrece esta noche a sus asociados la casa matancera, se dá fin al interesante programa que se ha combinado en este domingo ocho de Julio, que con tantas atracciones preséntase para los matanceros.

Publicado ya el programa de la velada, y conocedores mis lectores de la dolencia que aqueja a la Srta. Horta, de la que di cuenta ayer, debo decir, que es casi seguro que haga el solo del coro de la película Montecarlo, la encantadora Yoha Herques, sustituyendo a la blonda Yuya.

Para las nueve citan las invitaciones del Liceo.

Hora inglesa.

LUIS FERNANDEZ VALLE

Ya entre nosotros.

Entre los primeros yachtistas en llegar a Matanzas, para el evento deportivo de hoy, figura el más destacado y el más entusiasta de los miembros de la aristocrática sociedad de Marianao.

Hizo el viaje por mar en compañía de otros prestigiosos caballeros pertenecientes al Yacht Club.

El Sr. Fernández Valle, que es el propietario del «Damují» la airosa embarcación que en distintas ocasiones se ha mecido en las aguas de nuestra bahía, viene como avanzada del selecto bunch que arribará hoy a nuestra lánguida Yucayo.

Mi afectuosa bienvenida a Fernández Valle, al que envié mi saludo instantes después de desembarcar aquí.

FELICITACIONES

A los Fermín.

Están hoy de días Fermín Sánchez, perteneciente al comercio de esta plaza, donde goza de arraigo y popularidad grandísima.

Fermín Alpízar, tan bien querido en todos nuestros círculos.

Y Fermín Alvarez, uno de los propietarios de ese importante establecimiento de la calle de Independencia, la «Universidad». Felicidades a todos.

LA ULTIMA NOTA

Con el duelo del día.

A las nueve de la noche del Viernes, agotados los recursos que aconsejaba la ciencia, realizados todos los esfuerzos humanos por salvarle la existencia, falleció el desdichado Mario Castor Aguirregaviria.

Todo fué inútil ante la gravedad del mal que ha llevado a la tumba a quien tanto derecho tenía a la vida.

Llevado a la Clínica Matanzas, casi en estado preogónico, se intentó una intervención quirúrgica, como recurso desesperado, pero la infección que minaba todo su organismo triunfó ante los afanes de los médicos que en lucha tenaz con la parca vieron expirar a tan temprana edad al infortunado Mario Castor Aguirregaviria.

El dolor de esos padres es de los que no tienen límites.

Su desesperación raya en la locura.

Para ellos, hoy bajo tan hondísimo pesar son estas líneas de condolencia sincera y de pésame muy sentido.

Manolo JARQUIN.

en verano...

...aumentan considerablemente las enfermedades del ESTOMAGO e INTESTINOS, por el abuso de frutas, verdes o pasadas, por la leche y otros alimentos que se descomponen fácilmente a causa del calor, y muy principalmente por las BEBIDAS FRIAS, que tanto se consumen. El Elixir Sáiz de Carlos produce resultados maravillosos en todos estos casos, siendo inofensivo su uso en adultos y en niños en todas sus edades

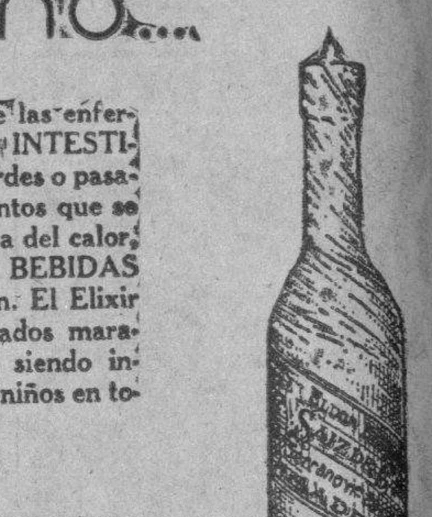

ELIXIR ESTOMACAL

SAIZ DE CARLOS

AVE. DEL BRASIL 21
Habana

El Ramal 6 del ABC estudia el caso de Saladrigas y Botet

Hace acusaciones contra ambos que han desertado de las filas abecedarias

Reunidas las B del Ramal 6 que representan la totalidad de los afiliados del mismo en la noche del día 5 acordaron:

«El Ramal 6 del A B C con la doble autoridad que dentro de la organización le da una actitud reiteradamente sostenida por conducto celular y públicamente, en relación con los destinos del A B C en el Gobierno de la República, y la que emana de su mayor participación en el sacrificio tan glorioso como triste de la concentración abecedaria, e s t i m a oportuno decir su palabra, en momentos de verdadera trascendencia nacional y abecedaria.

En 23 de marzo del presente año el Ramal 6, enterado del memorándum que en aquella fecha presentaran al gobierno los secretarios de filiación abecedaria, y que contenía el mínimum de medidas revolucionarias cuya necesidad se estimaba indiscutible para su implantación, le hizo saber a la Célula Directriz su acuerdo absoluto con el mismo y le anunciaba que, si en un plazo discreto esas medidas de ritmo revolucionario no se convertían en disposiciones gubernamentales, el A B C debía abandonar el Gobierno. Consecuentemente en abril 27 el Ramal 6, al no ser aplicadas las indicaciones contenidas en el memorándum a que hemos hecho referencia, reiteró a la Directriz su acuerdo anterior y al no ser oída su voz, que ha resultado profética, el Ramal 6 sin abandonar su puesto en la Organización para no caer en una indisciplina culpable, declaró su retraimiento de toda actividad, hasta tanto que, o se impusieran las medidas de tono revolucionario o se abandonara el Gobierno para no corresponsabilizar la historia de una institución como el A B C, netamente revolucionaria, con un gobierno que decididamente quería volver al pasado.

Esta actitud del Ramal 6 disipa toda sospecha de oportunismo en relación con su actitud presente. Desde el 23 de marzo, esto es, sesenta días después de constituído el Gobierno de Concentración, el Ramal 6 íntegramente, anunció el tono reaccionario del mismo y el tiempo, en sesenta días más, le ha dado toda la razón. Con esa razón ganada con anuncios y actitudes perfectamente diáfanas el Ramal 6 tiene una prioridad de derechos bien ganada dentro del A B C para decir sus palabras de orientación en este momento de crisis.

Si no bastara con los hechos que dejamos apuntados el Ramal 6 tiene otro antecedente que le hace acreedor a que se le oiga con especial atención. El sacrificio es la única manera de conquistar la gloria; y los derechos son tanto mayores cuanto más grande ha sido el sacrificio para conquistarlos. En la tragedia conjunta de todos los abecedarios que marca el 17 de junio, tocó al Ramal 6 la mayor cantidad de sacrificios, 3 muertos y más de 25 heridos causaron en su fila las balas de un grupo de asesinos a quien el A B C y toda Cuba, sólo pueden comparar con los que en un día, luctuoso también, el 7 de Agosto de 1933, ametrallaron sin piedad al pueblo en las calles de la Habana.

Con la doble autoridad de su historia y de sus recuerdos gloriosos el Ramal 6 acuerda:

«1.—Que la actitud del Consejo Central al acordar la retirada de la Organización del Gobierno de Concentración responde de manera fiel a su sentir revolucionario, anterior al 17 de junio, y estima que era la única salida al campo del honor después de esa fecha, en la que el Gobierno demostró su incapacidad para la protección más elemental a una actitud cívica.

2.—El Ramal 6 no quiere enjuiciar, porque de ello se encargará el Tribunal Disciplinario, la conducta de los pocos afiliados que, con olvido de que el A B C no es un partido político sino una fe y un ideal, han tomado el camino de colocar el problema de nuestra retirada del poder en el campo, tantas veces condenado por el A B C, de la mezquindad y del deleznable interés material que fué característica de la vieja política nacional.

Hay hombres que no merecen el honor de ser mencionados en altas oportunidades; pero en los pocos abecedarios cuya actitud debe ser enjuiciada hay dos nombres cuya historia en la Organización aconsejan al Ramal 6 tratarlos específicamente: Carlos Saladrigas y Alfredo Botet.

En cinco de Abril del presente año el que fué connotado abecedario Carlos Saladrigas, forzado por el Ramal 6 presentó su dimisión como dirigente de la Organización y no le fué aceptada gracias al voto del sustituto que él mismo designó. Esa dimisión la motivó aquel relámpago que el pasado fulminó sobre el presente haciendo que Carlos Manuel de la Cruz fuera designado Presidente del Consejo de Estado. De esa designación que era una quiebra de todos los ideales renovadores del A B C, fué directamente responsable el doctor Carlos Saladrigas, y fué el Ramal 6 con una actitud decidida y rápida quien hizo que no cristalizara la presidencia del doctor Carlos Manuel de la Cruz y quien obligó al doctor Saladrigas a pagar su debilidad ideológica con la presentación de su renuncia.

Y no es esto que dejamos consignado, el único antecedente que obra en contra del poco espíritu abecedario del doctor Saladrigas. Cuando el doctor Saladrigas ocupó la Secretaría de Justicia y elaboró con otro abecedario de muy poca historia como tal y a quien no queremos hacer el honor de nombrarlo, la organización del Poder Judicial, el clamor unánime de las filas abecedarias lo acusó de volver en forma irreverente al pasado, y no sólo los abecedarios de la Habana sino la casi totalidad de la filiales del interior, le demostraron que en multitud de casos sus remociones y nombramientos estaban transidos de un espíritu francamente abrazado a un pretérito condenable. Tan cierto es lo que acabamos de afirmar, que la totalidad de los hombres de sub-ramal le abandonaron para constituir un nuevo ramal, el número 8, que en ese orden marchó en la Concentración Abecedaria del día 17. El doctor Saladrigas era un dirigente que carecía de dirigidos, era jefe de un ramal que no existía y comprendiendo lo falso de su situación dentro del A B C, su talento indiscutible le señaló una oportunidad brillante de salir airoso: la protesta donde no le seguiría nadie, no por la protesta misma, sino porque detrás del protestante no había nadie.

Ha sido una jugada hábil la del doctor Saladrigas, pero no más que una jugada.

El doctor Saladrigas prevalido de su habilidad para construir sofismas, arrastró en su actitud de falso apóstol la ingenuidad de Alfredo Botet. Alfredo Botet es y será siempre un ejemplo de valor magnífico, pero no será nunca un ejemplo de talento ni de perspicacia. Alfredo Botet es una dolorosa tragedia viviente, un gran valor y una gran limpieza espiritual, pero sin el respaldo de una mentalidad capaz de hacerle mantener una actitud definida. Alfredo Botet es un gran niño, porque tiene de la infancia el valor inconsciente y de la infancia, también, una encantadora ingenuidad que, en este caso ha tomado para su finalidad el doctor Saladrigas.

Además, Alfredo Botet es también un caso de jefatura inexistente. Tras un episodio de violencia con uno de sus hombres de confianza, el doctor Soto Barroso, la totalidad de sus «B» acordaron destituirlo y gracias a la gestión mediadora del jefe de este ramal, el doctor Orestes Figueredo, Alfredo Botet conservó nominalmente la jefatura del Ramal 2 que escapó de entre sus manos, precisamente por la habilidad del doctor Saladrigas que dió el traste a su aspiración de Secretario en el Gobierno de Concentración.

Tan es cierto que Alfredo Botet no es capaz de una actitud definida, que bastaría recorrer las actas de la Asamblea Constituyente para convencernos de que en todo momento fué el representante y vocero de la tendencia que pretendía separarse inmediatamente del Gobierno. Pero cuando Alfredo Botet sintió despertarse en su espíritu el deseo de ocupar una silla ministerial, olvidó sus actitudes románticas de la Asamblea Constituyente e inclinó su penacho blanco.

Nos resulta doloroso tener que decir cuanto dejamos consignado. Pero en la verdad ha de entrarse como quería Martí: «hasta el codo».

Cuanto queda dicho son cosas que el A B C calló mientras Botet y Saladrigas militaron en sus filas, hoy que son sus desertores no les merecen la discreción y la gentileza del secreto. Tales son los dos aparentes jefes abecedarios y tal es la verdad.

3.—El Ramal 6 se dirige a todos los abecedarios de Cuba, a los ramales de la Habana y a las filiables del interior, para que se adhieran al Consejo Central haciendo buena una de nuestras frases temáticas: «Nosotros unimos lo que otros dividen».

El A B C es como todo lo espiritual algo que no perece ni se divide, se eclipsa como el sol, pero como el sol también es perenne e inmortal. Al caer en la fila del deber y del ideal una mujer dijo lo que algunos hombres no han querido hacer bueno; la compañera María Josefa Montalvo de Pellón exclamó al morir: «muero por el A B C». Lástima que los que fueron jefes abecedarios no hayan sabido ser dignos de quien era un modesto soldado de fila.

Si ella murió por el A B C un día todos debemos disponernos a morir por el A B C todos los días.

Carlos A. MARTINEZ,
Secretario.

El A B C es la esperanza de Cuba. Todos unidos bajo la bandera del A B C.

El juzgado expone su doctrina en una demanda por polarizacion mayor de azúcar al desembarcar

Dice que una vez almacenados los sacos no se puede saber la nueva polarización a no ser sometiéndolo a un nuevo análisis químico. Lo resolvió así contra la Sugar Plantations Comp.

Por el Juzgado de Primera Instancia del Centro, a cargo del doctor Jorge Cowley, se ha dictado sentencia declarando sin lugar las excepciones alegadas por la Corporación Exportadora Nacional de Azúcar como oposición a la demanda que le siguiera, en juicio de mayor cuantía, sobre cobro de pesos, la Sugar Plantations Operating Company, a la que dirigió el doctor Joaquín F. Pardo, y se condena a aquélla a que pague a esta última entidad la suma de $9,247.63 moneda oficial, los intereses legales de esa suma a partir desde la interposición de la demanda, o sea desde primero de marzo de 1933 hasta su definitivo pago y al pago de las costas del procedimiento aunque no a los efectos de la Orden 3 de 1901.

La citada Sugar Plantations Operating Company, embarcó 26,000 sacos de azúcar, procedentes del Central Algodones, propiedad de ella, que estaban vendidos a la Corporación. Al llegar a Inglaterra los azúcares polarizaron más de 98°, por lo cual sufrieron una penalidad que la Corporación revertió a la Sugar Plantations; ésta estimó que la obligada a pagar la penalidad es la citada Corporción y le siguió demanda, con el resultado que hemos dicho al principio, dando el Juez la razón al Dr. Pardo, Letrado director de la Compañía demandante.

Dice el Juez en su sentencia, entre otras consideraciones, que «el dolo atribuído a la Sugar Plantations Operating Company, por la demandada, consistente en haber embarcado azúcares con destino a Inglaterra a sabiendas de que la polarización era superior a noventa y ocho grados y de que los azúcares de esa graduación sufrían recargos arancelarios, no ya sólo no ha sido probada por su producente, sino que la prueba pericial aportada por la actora acreditó que solamente durante las labores de la zafra azucarera, esto es, mientras se están elaborando o produciendo azúcar, es conocida la polarización de la misma, pero que una vez almacenados los sacos no se puede saber su nueva polarización a no ser sometiéndola a nuevo análisis químico, cuyo análisis no se lleva a cabo por ningún ingenio al vender los azúcares por ser costumbre darle por el vendedor y ser aceptado por los compradores como tipo standard de polarización la graduación de noventa y seis grados, por cuyo motivo no puede estimarse que Sugar Plantations Operating Company haya incurrido en el caso previsto en el artículo 1101 del Código Civil, máxime cuando en la forma en que estaba redactada la orden de embarque mencionándose en la misma varios puertos de destino para el vapor, no podía saber con precisión la actora que fuera destinada a Inglaterra.»

Agrega que «el recargo arancelario sufrido por la Corporación se debió únicamente a su falta de previsión no polarizando, por su cuenta o dando comisión a Sugar Plantations para hacerlo, los azúcares cuyo embarque ordenó, y ni de las cláusulas de los contratos de compraventa ni de las disposiciones legales que los regulan, puede derivarse derecho alguno a su favor para cargar en cuenta a Sugar Plantations el recargo arancelario que forma parte de los gastos de transporte atribuídos como ya se ha expresado, al comprador que fué la Corporación.»

Finalmente, que «a mayor abundamiento, para desestimar el cargo hecho por la Corporación en contra de Sugar Plantations por los referidos derechos arancelarios está la obligación en que estaba la Corporación de justificar en estos autos la mayor polarización obtenida por los azúcares al ser desembarcados en el puerto inglés donde sufrió el recargo arancelario, siendo como era la base y fundamento en que hacía descansar el cargo hecho a Sugar Plantations.»

M.E.C.D. 2016

SEA EXPERTO EN
RADIO
TELEVISION
PELICULAS SONORAS

ONDA CORTA TRANSMISION

Obtenga GRATIS
SIN COSTO ADICIONAL
RADIO RECEPTOR de 8 Bulbos y EQUIPOS de HERRAMIENTA

la preparación necesaria para ocupar magnífica posición en esta gran industria. Siga mi Famoso Sistema de enseñanza por correspondencia, UNICO experimentado en la práctica durante 27 años que tiene de establecida esta Escuela. Es muy fácil de aprender.

Le enseño a ganar dinero desde un principio y le doy este Equipo de Herramientas—SIN COSTO EXTRA—para que haga los trabajos que le producirán dinero inmediatamente. Unase al grupo de mis alumnos prósperos que ganan $75 a la semana y más.

Se sorprenderá de los rápidos resultados que tendrá practicando con el Ultramoderno Receptor de 8 bulbos, de corriente alterna, que le REGALO para sus prácticas y experimentos.

Mande pedir este interesante LIBRO GRATIS que obsequio a toda persona, cualquiera que sea su edad, que demuestre aspiraciones y remita luego el cupón

ENVIE ESTE CUPON HOY MISMO

Sr. J. A. ROSENKRANZ, Presidente,
ESCUELA NACIONAL DE RADIO Dept No 51-7E
4006 So. Figueroa St., Los Angeles, Calif., E.U.A.
Sírvase enviarme, sin obligación de mi parte, su LIBRO Ilustrado GRATIS, con datos para ganar dinero en RADIO.

Nombre _____ Edad _____
Dirección _____
Población _____ Prov. o Edo. _____

SUSCRIBASE Y ANUNCIESE EN EL «DIARIO DE LA MARINA»

CRONICA HABANERA

(Continuación de la Pág. SIETE)

EN EL NACIONAL

La empresa del Teatro Nacional, ha combinado para el día de hoy una gran matinée, que dará comienzo a la una de la tarde.

Se exhibirán la grandiosa producción «Canción del alma», por la admirable actriz Dorothea Wieck y Baby Leroy, el simpático niño; «Basta de mujeres», por Edmund Lowe y Victor Mc Laglen; la comedia «Los muertos hablan», por Josephine Dunne y otras varias, como noticiario mundial y noticiario social habanero, con los últimos eventos sociales de la quincena.

En los turnos elegantes, y por última vez, se exhibe «Canción del alma», la maravillosa producción tan celebrada por la crítica.

Para mañana, un gran estreno, «El Congreso baila», por Lilian Harvey con un selecto grupo de estrellas.

FUNCION EXTRAORDINARIA

Con el título de «Noche de Arte Hispano-Cubano», la Compañía Acebal-Del Campo, que con tanto éxito actúa en el Teatro Payret, prepara una gran velada para la noche del martes 17 del corriente, a las nueve y media.

En la interpretación de un selecto y bien combinado programa, tomarán parte destacados valores del arte musical escénico, cubanos y españoles.

Dos estrenos importantes se llevarán a cabo en esta función: la revista en doce cuadros de actualidad política, original de Francisco Meluzá Otero, titulada «Un gabinete de altura» y el juguete cómico de Agustín Rodríguez, que se titula «Déjarme solo».

Además habrá diversos números, con variedades de original atracción.

EL TE DEL YACHT CLUB

En la mayor animación y alegría se desenvolvió el té bailable celebrado ayer tarde en el Habana Yacht Club.

Congregáronse en la prestigiosa sociedad, que preside el conocido caballero Oscar S. Hernández, los más destacados elementos de la sociedad habanera.

En el gran salón se encontraba, amenizando los bailables, la Orquesta Habana-Casino, que hacía su debut en aquella sociedad, siendo celebradísima.

El salón, así como las terrazas, ofrecían el aspecto de las grandes fiestas, pues se hallaban totalmente ocupados por parties numerosísimos.

Entre ellos se encontraban los siguientes:

En la mesa del doctor Raúl de Cárdenas y de su interasante esposa Dulce María Blanco, se reunían el Ministro de Italia, Nicolanob Macario y madame Macario, Oscar S. Hernández, Presidente del Yacht Club y Mercedes Figueroa, Julio B. Forcade y Angélica Pedro, doctor Felipe Mencía y Zenaida Gutiérrez, Silvio de Cárdenas y Sofía Arenal, Stéfano Calcavechia, las bellas señoritas Julia Watanabe y Celia Rosa Morales con los jóvenes Julio Morales y Alvaro Ledón.

Los Marqueses de Tiedra con los esposos Manuel Aspuru y María Antonia Alonso, César Mederos y Elisita Menocal, Alberto Belt y Bebita Alonso, Julio Lobo y María Esperanza Montalvo, Trino Alejo y Clari Aspuru.

Dos matrimonios en otra mesa: Eugenio Sardiña y Georgina Menocal, Ignacio del Valle y Rosa Pérdomo de del Valle.

Raúl Menocal y su encantadora esposa Conchita Martínez Pedro con estas parejitas: Silvia Freyre y José María Lasa, Seida Portal y Joe Brown y Bebita de Lasa y Nicolás Pérez Stable.

Manolo Fernández Valle y María Antonia Madrazo de Fernández Valle, doctor Ramón García Mon y Carmen Fernández Valle de García Mon y Alan Collazo y Bebita Rosáinz de Collazo.

Dos matrimonios distinguidos en otra mesa: Luis Menocal y Alicia Nadal y Miguel Morales y Ofelia G. Abreu, Marqueses de Valle Siciliano.

El doctor Tomás Felipe Camacho y Pilar León de Camacho y Raúl Argüelles y Celia de la Campa de Argüelles.

Teodoro Smith y María Vázquez de Smith con Manolo Santeiro y Nena Rodríguez de Santeiro y Anita Smith y Bernardo Solís Jr.

Marcelino García y Chea Pedroso de García con Enrique Menéndez y María G. Beltrán de Menéndez y señor Núñez Mesa y señora.

César Rodríguez Morini y Nina Cowley de Rodríguez Morini, Alfredo T. Quílez y Emma Sabourin de Quílez, Emma Arocha y Roberto Peláez, Olga Quílez y Armando Mayoz.

La encantadora Chicha Jorge, con motivo de cumplir en la fecha del lunes próximo sus quince años, ofreció un animado «party» en el que se reunieron las siguientes parejitas:

Lidia Menocal y Roberto Maduro, Mimí Sánchez y Javier de Santa Cruz, Ofelia de la Cruz y Manolo Bustamante, Isolinita Falcón y Carlos Martín, Elena Bru y Bilin Gastón, Gloria Barraqué y Francisco Ferrán, Cristina Kindelán y Guillermo Mena, Cristina Casteleiro y Mario Salcedo, María Kindelán y Gonzalo de Cárdenas, July Abreu y Enrique Gastón, Ofelia Gómez de Molina y Eddy Smith, Maricusa Medio y Manolo de la Cruz, Amelie de Zayas y Pepe Lezama, Carmelina Gastón y José Estraviz, Antonieta Goicoechea y Domingo Camacho, Marita Scull y Andrés Pérez Chaumont, Mercedes Alvarez Pedroso y René Guerra, María de los Reyes y Harry Fanjul, Ofelia Bernal y Pancho Miranda, Margarita Pedroso y Luis Menocal Jr., Peggy Smith y Vicente Díaz y la anfitriona con el simjático joven Salvador Guastella.

Otro «Party» en el que reunían Lola María Sánchez y Fernando Argüelles, María Herminia Alvarado y Mario Vandama, Ninina Gómez de Molina y Alfredo de Castro.

Carmita Pella y Magoon Jiménez, Marta Pujals y Augusto Castro, Dulce Pella y Enrique Toñarely, María Teresa Roces y José Antonio Fernández Blanco.

Graziella Otero y Antonio Alvarez Pedroso, María Luz Quiñones y Juan Luis Pedro y Esther Quiñones y Diego Lombillo.

Otra mesa de parejitas con Elena Macía y Víctor Mendoza Jr., Rosa María Zaldo y Carlos Carrillo, Yolanda Lima y Néstor Mendoza Jr., María Macía y Gastón Arellano, Conchita Menocal y Mario Mendoza.

María Antonia Ramírez y Manolo Lamar, Olga Otero y Roberto Yero.

Los esposos Rafael Maruri y Lolita de la Vega en otra mesita.

María Antonia de Cárdenas y José Antonio de Ajuria, Rosario de Cárdenas y Francisco Pérez de la Riva, Petite Esnard y Oscar Pina.

Rosarito Camacho y Joe Rionda, Pilila Camacho y Fili Rivero, Haydée Camacho y John R. Walkins.

Un Party muy animado con estas parejitas Alicia Morales y Luís Weaver, Otilita Rodríguez y Rafael de la Sierra, Toky Montero y Luis Santeiro, Hortensita Colas y Rafael Carrera, Esperancita Bernal y Julio de Cárdenas Jr. Emma Maduro y Luis de Posada, Elsa Maduro y Frank Marchena, Beba Montero y Billy Castellvi.

Fita Kohly y Emilito Roelandts, Odette Kohly y Alberto de Carricarte Jr., Loló Goitizolo y Butty Montoulieu.

Lolo Casteleiro y Miguel Figueroa, Elena Montalvo y Falelo Fanjul, María Luisa Arango y Manuel Escobar.

Cuatro simpáticas parejitas en otro party, Hortensita Scull, y Sammy Tolón Jr. Silvitica Rivero y Manolo Carrera, Kika Sánchez y Víctor Pedroso, Raquel Pérez y Colín Rivero.

Néstor Miyares y su encantadora esposa Carmita en otra mesa.

Dos distinguindos matrimonios Julio de Cárdenas y Echarte y Adolfina Vignau y Luís Morales y Celia de Cárdenas.

Angelina Ariosa y Carlucho García, Bango y Luís Rodríguez Molina Jr. Gabriela Menéndez y Roberto Machado, Margot Menéndez y Pepe Fernández de Castro, Hilda Núñez Mesa y Estela Riva de Blanck.

Los esposos Armando de Blanck y Estela de Blanck.

Evangelina Gutiérrez y Armando Valdés, Minita Valdés y Juan J. Méndez, Joan Whitehouse y Armando Pessino, Clotilde Bernardez y Silvio Hernández, Carmen Bernardez y Jorge Lobé.

Dr. Antonio Riva y Dora Guzmán de Riva, Gabriela Hamel de Riva, Isabel J. Ruíz y Antonio Riva Jr., Olga Riva y Enrique Zayas, Rosa Riva y Aurelio Maruri, Gaby Riva y Manolo Alvarez, Graciela J. Ruíz y Ricardo Rodríguez.

Chelo Crespo y Víctor Echevarría, Anita Roelandts y Guillermo Carricaburu.

Las señoras Matilde Mendoza de Roberts y María Mendoza de Baily, chaperoneaban este party: Fifí Roberts y Manolo Suárez, Lourdes Penichet y Raúl Carrera, Pilar Lombillo y Rafael Iturralde Jr., Josefina Lombillo y Ramón Barcia, Nena Suárez Carreño y Joaquín Hernández Corujo, Mamita de Cárdenas y Ramón Antonio Crusellas.

María Luisa Bilbao y Tony Montoto, Alicia Menocal y Juan Luís Bilbao, Lydia Lombard y Pedro Duquesne.

Teresita Rionda y Carlos Dufau, Gloria Falcón y Octavio Verdeja.

Tres matrimonio, Rafael Echevarría y Nena Aranda, Serafín Solís y Tina Hidalgo Gato y Carlitos Morales y María Teresa Collazo y la bella señorita Aleli Morales y el joven Enrique Almagro.

Josefina Esnard y Gustavo Betancourt, Cuca Norabuena y William Patterson.

Una mesa con Cecilia Boada y Tomás Recio, Carmelina Argüelles y Armando Alvarez Pedroso y Gladys Hernández y Mauricio Monteagudo.

Los esposos Bernardo Jorge y Josefina Cepero de Jorge, con Oscar Rodríguez e Inesita Romagosa de Rodríguez, María Antonia Jorge y Rubén Rodríguez Walling.

Panchita Suárez Murias de Solo con Silvia de Solo y July Cervantes.

Carmen Herrera y Fidel Requejo, Estrella Caldwell y César Cordero, y Nena Ortega y Urbano Godoy.

La señora Elvira de Obregón de Cruz con los esposos Rafael Fernández y Silvia Obregón de Fernández.

Carmen Soto Navarro y Roberto Sánchez Delgado, Ada de Blanck y Carlos Ferrer y Graciella de Blanck y Alberto de Armas.

Clara Moreno de Palacios y Armela Aligo de López con las señoritas Carmen Fernández, María Palacios, Rafael Palacios, Andrés Suárez, Carlos Fernández y Laureano López.

José Manuel Coroalles y Elena de Cárdenas de Coroalles, con estas parejitas: Ofelia Silva y Enrique Sánchez, Estela Santeiro y Ramiro Alvarez Pedroso, Lourdes Argüelles y Manuel Lazo y Olga White y Raúl Primelles.

El doctor Pedro Montalvo y Carmelina Tarafa de Montalvo con el doctor Gonzalo Zúñiga e Isabel Reyes de Zúñiga.

Otra mesa con Rosina Gustella y Alfonso Albacete, Berta de la Portilla y Carlos Castanedo, Esther de la Portilla y Armando Criado, Fifí Otero y Rafael de la Portilla.

Armando Basarrate y señora Marion Grinda y Carlos Argüelles y señora.

Una mesa de dos parejitas, Nenita Ariosa y Sergio del Portal, Gina Arango y Frank Figueroa.

Dr. Joaquín Viñals y Mercy Taquechel de Viñals y Emilita Zaydín y Eddy Chibás.

Pedrito Mendieta y Yoyín O-Farrill de Mendieta, Orencito Nodarse y Estelita Alonso y Alfredo Botet y Fabiola de Arriba.

José Salazar y Ana María Carrillo de Salazar, Zenaida Espinosa y Antonio Herrera.

Dr. Rafael Llansó y Nena Aizugaray de Llansó, Carlos Valdés Cartaya y Mercedes Llansó de Valdés Cartaya, Cucuca Llansó de Carreño y Manolo Valdés Carteya.

En una mesa se encontraba un grupo distinguido de damas: María Martín viuda de Dolz, Herminia Dolz de Tolón, Cheita Aróstegui de Pedroso, Silvia Hernández de Rivero, Nena Tremols de Macía, Chicha Sánchez de Sánchez, Malula Rivero de Scull, Gloria Mayoz de Barraqué y Cusa Portela de Villalba.

Y en otra, Consuelo Sánchez de Colás, María Esperanza Bernal de Bernal, Albertina Iznaga de Fonts, Titita Muñoz viuda de Gómez de Molina y Josefina Buria de Medio.

El Dr. Juan A. Martínez y su esposa Adolfina Valdés Cantero.

NOTA DE DUELO

En los momentos de terminar nuestra labor en esta redacción, nos enteramos con profunda penal del fallecimiento del señor José Vázquez Cabeza, para quien todos en esta casa teníamos la más afectuosa amistad. A ella se hacía acreedor por su caballerosidad, simpatía y agradable trato.

En días pasados sufrió una embolia el estimado amigo desaparecido, siendo trasladado al Centro de Dependientes, donde se le administraron todos los recursos de la ciencia, que infortunadamente se han visto fallidos.

A su desventurada viuda, la señora Delfina García Rivero, enviamos nuestro más sentido pésame que hacemos extensivo a los demás familiarse.

Sus restos serán conducidos en la tarde de hoy, a las cuatro, desde la Capilla del Centro de Dependientes hasta la Necrópolis de Colón, donde recibirán cristiana sepultura.

Descanse en paz.

Edel FARRES.

AUTO CUÑA ROBADO

Juan Clemente Vega, vecino de San Salvador 5, denunció a la policía que le habían robado el auto cuña 1100, que había dejado estacionado frente a la fábrica de galletas que está situada en la calle de Santo Tomás, estimándose perjudicado en la suma de 250 pesos.

"EL MUNDO" QUIERE AYUDARLO A UD. EN LOS MALOS TIEMPOS.

Mucha gente le dirá que el mejor servicio que puede comprarse con cinco centavos es un periódico. No hay duda de que así es. Pero, si además de comprar EL MUNDO puede usted adquirir UNA CASA AMUEBLADA, CON PLENO DOMINIO DE LA PROPIEDAD, entonces si que puede decir que nunca ha logrado un mayor valor, ni más real y positivo, por una más pequeña inversión

EL MUNDO siempre ha cumplido lo que ofrece. Sus ofertas no son promesas, son realidades

LA CASA PEREZ
¡Es conocida en todos los Hogares!
Camisería de buen gusto.
Neptuno 79.

Es ya tradicional en las fiestas obsequiar a los invitados con los exquisitos dulces de la
CASA SUAREZ
HELADOS, DULCES FINOS, KAKES Y BOCADITOS
SAN LAZARO NUMEROS 14 Y 16. — TELEFONO: M 7047

DOS PUNTOS FUNDAMENTALES EN LA COMPRA DE UN REFRIGERADOR

1º - El funcionamiento mecánico del refrigerador es lo que determina su verdadero valor. Ello es más importante que todas sus demás características combinadas. Estudie el mecanismo; él representa el 70% de su inversión.

2º - El Refrigerador GENERAL ELECTRIC ha conquistado universal reputación por su asombroso record de servicio ininterrumpido en cerca de 2,000,000 de hogares. Su garantía de Cuatro Años de Servicio Gratis, es el más elocuente testimonio de su calidad.

EL NUEVO MODELO
GENERAL ELECTRIC
no se limita a garantizar fidelidad de servicio — Ofrece además todos los adelantos y refinamientos modernos. Y las bellas líneas e inmaculada blancura de su gabinete, le han ganado este envidiable título: "El Aristócrata de los Refrigeradores".

Un pequeño pago de entrada lo convertirá en su propietario.

Cía. Cubana de Electricidad
A las Órdenes del Público

RUDO

Hay dos tipos de despertados. Uno que chilla y gruñe rudamente al despertarle por la mañana. Este es el tipo anticuado.

CORTES

El otro es el nuevo Big Ben. De noche su quedo tic-tac le permite dormir plácidamente. Después, a la hora señalada, deja oir un armonioso susurro de campanas que se entromete alegremente en su sueño. Si Vd. sigue durmiendo, la voz del Big Ben se hace entonces más firme.

Vea y oiga el Big Ben. Producido por los fabricantes de Westclox, famosa familia de despertadores y relojes de bolsillo. En existencia de todas las buenas Casas del ramo.

El nuevo
BIG BEN
Chime Alarm
con tic-tac silencioso y 2 voces

Western Clock Company
La Salle, Illinois, E. U. A.

254

SUSCRIBASE Y ANUNCIESE EN EL «DIARIO DE LA MARINA»

M.E.C.D. 2016

Un libro del Dr. Bustamante

El Dr. Antonio S. de Bustamante, ilustre catedrático de Derecho Internacional Privado y Derecho Internacional Público en la Universidad de la Habana, ha dado a la publicidad el tomo segundo de su interesante obra doctrinal titulada «Derecho Internacional Público». Ya lleva publicados el ilustre catedrático el «Derecho Internacional Privado», en tres tomos, y dos del «Derecho Internacional Público». De estos dos, el primero ya ha sido traducido al francés.

El tomo segundo dado ahora a luz, tiene un carácter eminentemente doctrinal, y en él resplandece, como en todas las obras del doctor S. de Bustamante, una nítida claridad en la exposición de las ideas y un impecable método, características éstas del citado profesor que son inseparables de su doble condición de catedrático y escritor. La materia tratada en ese segundo tomo, es la que corresponde al derecho internacional público administrativo, materia relativamente nueva en esa rama del derecho y que ya empiezan los escritores a admitirla, conceptuándola y definiéndola como una rama del derecho internacional público.

La obra del Dr. S. de Bustamante comprende el libro tercero y está dedicado a ese aspecto administrativo ya indicado y lo forman veinte capítulos en los que se tratan las siguientes materias: Protección humanitaria; Protección moral; Salud pública; Cultura; Propiedad intelectual; Propiedad industrial; Correo; Telégrafo; Teléfono; Cable submarino y Radio; Comunicaciones y tránsito; Relaciones mercantiles; Agricultura; Trabajo; Acuerdos internacionales mercantiles; Regulación administrativa de la Sociedad de las Naciones y mandatos internacionales; Protección internacional de las minorías; Organización internacional del trabajo; Regulación administrativa de la Unión Panamericana; Regulación administrativa del Tribunal permanente de Justicia internacional y Problemas generales.

Esta exposición de materias, basta para darse cuenta el lector de la importancia de la obra. Al final de cada capítulo, El Dr. S. de Bustamante pone una nota de las monografías que se pueden consultar sobre los asuntos tratados en los capítulos, aparte de las citas de autores y sus obras, con detallada precisión, que hace en el texto de la obra.

En un apéndice del tomo se explica la situación internacional de Cuba con motivo de haberse firmado en Washington, el 29 de mayo del corriente año 1934 entre los Estados Unidos y Cuba, un Tratado que denuncia o deja sin efecto el firmado el 22 de mayo de 1903, o sea aquél que estableció ciertas limitaciones a la soberanía, en virtud de haberse llevado a ese Tratado el apéndice constitucional conocido con el nombre de Enmienda Platt.

La obra del Dr. S. de Bustamante es un excelente libro, no sólo para los estudiantes que se dediquen a estos estudios, sino para todas aquellas personas que deseen conocer los diversos y no muy claros problemas de derecho internacional administrativo.

Una vez más el Dr. S. de Bustamante ha puesto de manifiesto su indiscutible competencia en esta rama de la ciencia jurídica, y una vez más también ha dado motivos para que sea considerado como una de nuestras glorias más sólidas de la cultura cubana y una honra para nuestra Universidad.

Antonio L. VALVERDE.

Robaron en el Correccional de la 5a. Sección

El importe de las multas fué robado. Se desconoce quienes fueron los autores del hecho

En la mañana de ayer la Policía de la Décimotercera Estación, dió cuenta al Juez de Instrucción de la Sección Segunda, de un robo realizado en horas de la madrugada anterior en el Juzgado Correccional de la propia Sección.

Según se hace constar en el atestado policíaco, en dicho juzgado no pernocta persona ni empleado alguno, con motivo de encontrarse de vacaciones el alguacil del mismo.

Los ladrones penetraron por la puerta de la calle, la cual violentaron, así como todos los burós y mesas y la caja de caudales, de la cual sustrajeron la suma de 44 pesos, importe de multas, más cien pesos propiedad del Secretario, señor Ramón Franca Lancís.

El juez doctor Sousa, asistido del Secretario Judicial, señor Loret de Mola, se personó en el local del expresado Juzgado llevando a cabo en el mismo una inspección ocular, comprobando cuantos extremos se hacían constar por la policía en el atestado por ellos levantado.

Por la policía se ha iniciado una investigación para conocer quienes son los autores del hecho.

EL CONSUMO DE AZUCAR EN ESTADOS UNIDOS

NEW YORK, julio 7. (AP).—Dyer and Company informan que el consumo de azúcar durante el mes de mayo en los Estados Unidos ascendió a 553.063 toneladas largas comparado con 549.426 durante el mismo período el año anterior.

TULLIO SERAFIN A LA OPERA DE ROMA

ROMA, Julio 7. (AP).—El maestro Tullo Serafín, que estuvo diez años con la Metropolitan Opera House de New York, y actuó en la Habana, fué nombrado hoy director de orquesta y de escena del Teatro Real de Roma.

VILLACLARENAS

(Por ARMANDO A. MACHADO)

MUY ANIMADO

Así la apertura del Cursillo de Perfeccionamiento Pedagógico, que como anunciaba en mis «Villareñas» anteriores fué inaugurado ayer mañana Puntual a la invitación que a sus compañeros del Magisterio hiciera su organizadora, la Doctora Laura Domínguez de Gallinal, en crecido número asistieron, dando así cumplimiento al nuevo Reglamento de la Asociación de Maestros villareños.

Muy concurrido el local donde este tuvo efecto, que lo es la Escuela Superior de Señoritas, no solo los maestros, sino también las autoridades escolares de la Provincia, ahí el Superintendente de Escuelas doctor Rafael Crespo, los Inspectores Antonio Cueto, que a la vez es el Director Técnico del Cursillo; José Pardo, Inspector de Sagua la Grande; Antilano Díaz, el doctor Ricardo Figueroa, el doctor Severo García Pérez, catedrático del Instituto de Santa Clara el Ingeniero Angel Consuegra y el señor Ambrosio Campos Vinent, Catedrático de la Escuela de Comercio y la Prensa.

Y con ellos su organizadora, la doctora Domínguez de Gallinal.

Tuvo a su cargo esta conferencia inaugural el doctor Severo García Pérez, quien disertó sobre Geografía.

Tema amplísimo y bonito.

Manteniendo en un vivo interés a su auditorio selectísimo.

Muchos aplausos conquistó.

Después la señora María Fraginal, profesora de Remedios, disertó sobre sus experiencias agrícolas, tema este también sumamente interesante y de gran utilidad para el maestro Rural.

Muy felicitada fué.

Antes de terminar se anunció que las sucesivas todas tendrán efecto los sábados en ese mismo lugar a las ocho y media de la mañana durante este período de vacaciones.

Fué este un éxito de la doctora Domínguez de Gallinal, donde demostró su interés por el mejoramiento cultural del maestro, demostrativo también de su gran espíritu organizador.

Para ella las mayores felicitaciones.

DIFICILISIMA OPERACION

Sufrió anteayer la joven dama Marcedita Anido de Hernández en la Policlínica «La Caridad».

Gracias a que la realizaron nuestros dos mejores cirujanos los doctores Olivio Lubian y Joaquín Ruiz Mesa, quienes no abandonaron la cabecera de la bella dama, temiendo en cualquier momento una complicación que pusiera en peligro la vida de Mercedita.

Ahí también su amantísimo esposo, el también galeno Orlando Hernández Rojas. Mucho el interés de nuestra sociedad por la salud de la enferma, constantes llamadas telefónicas y visitas de nuestras principales familias y amigos desfilaron por aquella Clínica.

Ya hoy bastante restablecida, puedo consignar para satisfacción de todos que ha pasado todo el peligro.

Lo que nos alegramos.

SECRETARIA PARTICULAR

De nuestro Mayor de la Ciudad, el señor Leopoldo Figueroa Franqui, lo es su simpática y graciosa hermana, la señorita Aida Figueroa Franqui.

Entre los distinguidos nombramientos hechos por el Alcalde de Villaclara, en la reorganización que está llevando a efecto en la empleomanía del Municipio, figura el nombramiento de Aida como su Secretaria Particular.

Caso curioso y simpático.

Que tan importante cargo y de tanta confianza lo desempeñe esta inteligente damita con el beneplácito de esta sociedad.

Sea para ella mi felicitación al igual para el Mayor de Villaclara por su acierto.

Por exigencia de dinero fué preso un joven

El Consejo Universitario se entrevistó con el Jefe de la Policía. Ocupación de niples

Citados previamente por el Jefe de la Policía Nacional, ayer concurrió a su despacho el Consejo Universitario, guardándose la mayor reserva sobre lo tratado.

NIPLES OCUPADOS

La policía ocupó ayer varios niples con sus tuercas en el taller de Independencia número 2, presen-Aguacate número 70, siendo arrestado Manuel Iglesias Seara, que fué puesto a disposición de la Comandancia Militar.

EXIGENCIA DE DINERO

El señor Alfredo Steincer, vecino de Indpendencia número 2, presentó ayer en la Sección de Investigaciones a un joven que le dijo nombrarse José Fernández, con motivo de habérsele presentado en su oficina del Edificio Bacardí, exigiéndole dinero a nombre de la organización secreta «Los 22 Escopeteros de la Muerte». El acusado que se negó a dar sus generales, fué puesto a disposición de la autoridad judicial correspondiente.

LA SPRECKELS SUGAR CO. QUIERE REORGANIZARSE

NUEVA YORK, julio 7. (AP).—La Spreckels Sugar Corporation, que se halla bajo una administración judicial desde el 18 de enero de 1932, se ha dirigido a los tribunales reclamando el derecho a reorganizarse al amparo de la ley de quiebras.

En su escrito aclara el presidente de la compañía Rudolph Spreckels que el activo de la compañía es de 6.178.315 dólares contra un pasivo de 6.062.566 dólares.

Uno de los capítulos más importantes del activo lo constituye la fábrica de Yonkers, con un valor de 5.238.171 dólares.

Penas de multa y confinamiento para tres reos

Infringieron el decreto No. 51. También pide condena el Fiscal para dos acusados por robos

El Fiscal de la Sala de Urgencia de la Audiencia de la Habana, Dr. Ramiro N. de la Cuesta, ha formulado conclusiones provisionales en la causa seguida a Pedro Armas Lara y Celestino Torres Silva por delito previsto y castigado en el decreto-ley número 51 del corriente año.

Expresa el Dr. de la Cuesta que la Confederación Nacional Obrera de Cuba ordenó a los diversos Sindicatos afiliados a ella un paro de veinticuatro horas que debía comenzar a las doce de la noche del día 16 de Junio último y en cumplimiento de esa disposición la Unión de Chauffeurs de Alquiler de Plaza, que radica en Reina 52, altos, imprimió unas proclamas haciendo saber que los chauffeurs debían ir al paro, cuyas proclamas entregó a distintas personas para que las hicieran circular y en las que se invitaba a todos los trabajadores a pedir la libertad de compañeros suyos que estaban presos, siendo detenidos dichos procesados que repartían las repetidas proclamas.

El Fiscal pide que sean condenados Armas y Torres a multa de $500.00.

PENA PARA «EL PISTOLERO DE CHICAGO» Y PARA «MOROPITO»

El Fiscal de la Audiencia, ha interesado para los procesados Oscar Larrañaga Barreiro, (a) El Pistolero de Chicago y para Julio Figueroa Zaragoza, (a) Moropito, por el delito de robo en casa habitada, sin armas.

Relata el Fiscal que dichos procesados, puestos de acuerdo, penetraron en la habitación número 2 de la casa Salud 2, habitada por Mauro Miranda, rompiendo la puerta de entrada, apoderándose de $755.00 en monedas de diferentes clases y valor, y un solitario de brillantes que ha sido justipreciado en $200.00, no habiéndose recuperado nada de lo sustraído.

La pena que pide el Fiscal es la de ocho años de presidio mayor para Larrañaga Barreiro, apreciándole la agravante de reincidencia y la de seis años de presidio correccional, para Figueroa Zaragoza, pues no le aprecia circunstancia alguna modificativa de su responsabilidad criminal.

OTRO PROCESO MAS EN LA SALA DE URGENCIA DE LA AUDIENCIA

También el referido Fiscal Dr. Cuesta ha interesado seis meses de confinamiento en Isla de Pinos, para Aurelio Padrón Pérez, por delito de sabotage con infracción del decreto-ley número 51 de este año, consistente en que el procesado, de oficio barbero, prestaba sus servicios en la barbería sita en Virtudes número 2 y al declararse una huelga entre los empleados de la misma, se situaba por los alrededores con objeto de convencer a los clientes para que no concurrieran al establecimiento.

EL ACCIDENTE AUTOMOVILISTICO CONOCIDO POR «EL BOQUETE»

El Ministerio Fiscal de esta Audiencia ha interesado la pena de un año y ocho meses de prisión correccional para José Félix Tirso González, por el delito de imprudencia temeraria que de mediar malicia constituiría dos delitos graves de homicidio y un delito de lesiones graves.

Refiere el representante de dicho ministerio que en horas de la madrugada del 15 de Abril del año en curso Tirso González, conducía el automóvil de alquiler de su propiedad chapa número 35691, en el que viajaba excesivo número de pasajeros ocupando algunos de ellos los estribos de dicha máquina y al cruzarse el automóvil por el lugar conocido por El Boquete, en la carretera central, Término de Madruga, con un camión cuyo número no se ha podido determinar ni quien lo guiara, tuvieron ambos vehículos una colisión, recibiendo los pasajeros Armando Hernández y Roberto Hernández de Armas, lesiones de tal gravedad que murieron poco después, y Julián Díaz Castellanos lesiones que tardaron en sanar veintidós días con impedimento para dedicarse a sus habituales ocupaciones y con necesidad de asistencia medica, sin que le quedara defecto físico ni funcional alguno.

EL DR. IGNACIO E. SOTO, OFICIAL DE SECRETARIA

Ha sido designado Oficial de Secretaría, adscripto a la Sala Segunda de lo Criminal de esta Audiencia, el Dr. Ignacio E. Soto Brea, antiguo auxiliar de ese Tribunal, el cual tomará posesión posiblemente, mañana lunes. Su designación ha sido muy favorablemente acogida por sus superiores y compañeros.

EL PAGO DE LOS ATRASOS A LOS JUBILADOS CIVILES

Una numerosa comisión de señores, jubilados civiles, nuevamente nos ha visitado, y dados los informes que nos ha suministrado, esperan obtener del Sr. Secretario de Hacienda Dr. Gabriel Landa, el correspondiente Decreto ordenando se les abone una de las **veinte mensualidades** que se adeudan a los Jubilados Civiles, y tal esperan del justiciero carácter del nuevo Secretario de Hacienda, ya que tantos otros atrasos se están abonando, y no existe razón alguna para que ellos no sean incluídos en dichos pagos.

También esperan de su distinguido compañero el Sr. Camilo García Sierra, digno Presidente de la Federación Nacional de Jubilados Civiles, que tan valiosas y activas labores está realizando, mereciendo el mayor agradecimiento y justo reconocimiento de todos, que a su vez active ese pago, en la seguridad de que un nuevo éxito ha de obtener, pues en la Secretaría de Hacienda, tanto el Dr. Landa como los demás jefes, están de acuerdo en la justicia que asiste a los Jubilados Civiles para cobrar sus atrasos de igual modo que otros lo están recibiendo.

A subasta la restauración del antiguo cuartel de Infantería de la ciudad de Cárdenas

El problema del Acueducto no ha variado. Se pide relación del nuevo personal jornalero

El Negociado de Construcciones Civiles y Militares, subastará el día 20 del corriente, las obras de reparación del edificio conocido por Cuartel de Infantería, en Cárdenas, donde se encuentra instalada la Escuela número 8 de aquella ciudad.

Será reparado dicho edificio en su totalidad, durante los meses de vacaciones, para que esté en buenas condiciones, al dar comienzo el próximo curso escolar.

EL PALACIO DE JUSTICIA DE PINAR DEL RIO

Por el Negociado de Construcciones Civiles y Militares, se subastará el día 14 del actual la contratación de las obras de reparación del Palacio de Justicia de Pinar del Río.

LA REORGANIZACION DEL PERSONAL

Los empleados y demás personal temporero que ha sido declarado cesante al finalizar el año fiscal, están en espera de su confirmación en los cargos. La demora, tenemos entendido que obedece al deseo del señor Compte, de no perjudicar a ningún empleado, con una reorganización festinada, y que serán confirmados todos los que con eficiencia y laboriosidad han venido prestando sus servicios, en los distintos sectores del Departamento, evitando lo que ha resultado otras veces, que sin previos informes, se hayan llevado a cabo reorganizaciones, dejando cesantes a empleados antiguos e idóneos. El señor Compte, tiene en este particular, una visión certera, al defender al viejo personal compenetrado con la labor del Departamento, en los distintos sectores, lo cual es de justicia.

EL ACUEDUCTO DE LA HABANA

El problema del traslado del Acueducto de la Habana, al Ayuntamiento no ha tenido variación; estando en espera del Decreto correspondiente, que estatuya el traslado, y las atenciones del mismo, por si éstas han de pasar al Municipio, o garantizar éste el pago de las mismas al Departamento de Obras Públicas, montantes estas a más de medio millón de pesos al año.

Hasta el día 3 de Julio, habían sido recaudados por el Deparatmento de Recaudación de servicio de agua, durante el año, la cantidad de $567.961.00, que comparada con la del año anterior en igual fecha, acusa una diferencia de $66,536.08, en contra del actual ejercicio.

EL MONUMENTO AL GENERALISMO MAXIMO GOMEZ

Estén ultimándose los detalles correspondientes al embarque del Monumento al Generalísimo Maximo Gómez, demolado en Italia, por las reclamaciones de la casa constructora, con la cual no había cumplido su compromiso el escultor Aldo Gamba, en cuyo asunto ha mediado la cancillería. Se han pagado con cargo a esta obra, unos ciento seis mil pesos, y se adeudan unos cincuenta y nueve mil pesos. El Sr. Compte desea resolver definitivamente este asunto, para que a la mayor brevedad el pueblo cubano pueda rendir al glorioso caudillo de nuestra Independencia, el galardón merecido, y que propios y extraños admiren en la Avenida de los Presidentes el Monumento costeado por suscripción popular al Jefe supremo del Ejército Libertador.

UNA CIRCULAR A LOS JEFES DE NEGOCIADO

El Secretario del Ramo ha dispuesto que por los Jefes de Negociado, le rindan un informe del personal jornalero, con expresión del trabajo que realizan, jornal que perciben, comprendiendo en este informe especialmente, al personal nombrado en el mes de Junio y en los primeros días del corriente mes.

ASOCIACION DE EMPLEADOS DE OFICINAS DE ALMACENES DE VIVERES AL POR MAYOR

Las gestiones realizadas por la comisión nombrada por la «Asociación de Empleados de Oficinas de Almacenes de Víveres al por Mayor y Similares», han culminado en un resonante éxito con el acuerdo adoptado por la Junta General de la Lonja del Comercio de la Habana, aceptando íntegras casi todas las peticiones que formulara la primera de las entidades citadas.

Para dar a conocer las tarifas de sueldos mínimos acordadas, y establecer las correspondientes clasificaciones de trabajo, se convoca a una Junta General de Asociados que tendrá lugar el próximo miércoles 11 del actual, a las 8.30 p.m. en los salones del Centro Andaluz (Paseo de Martí número 34 y medio), recomendándose la más puntual y nutrida asistencia, dada la importancia de los asuntos a tratar.

Para esta reunión se cita a todos los empleados de oficinas de almacenes de víveres al por mayor y similares (vinos, licores, azúcares) que aún no hayan solicitado su inscripción, con el fin de que conozcan las actuaciones llevadas a cabo por esta asociación.

LA ESTABILIZACION DEL DOLAR Y LA LIBRA SE ESPERA EN BASILEA, Suiza

BASILEA, Suiza, junio 7. (AP.)—Los círculos bien informados opinan que las discusiones que se celebrarán mañana entre Mr. Harriman, Presidente del Banco de Reserva Federal de New York, y los directores de los Bancos Centrales Europeos, tendrán como resultado la estabilización del dollar y la libra esterlina. Algunos predicen que el Banco de New York estará representado en la Junta de directores por dos personas.

REPUBLICA DE CUBA

SECRETARIA DE HACIENDA

Dirección General de la Lotería Nacional

Sorteos ordinarios números 919-920-921 y 922 de la Lotería Nacional que se efectuarán en la Habana, los días 4, 11, 18, y 25 de Julio de 1934, a la una de la tarde, en el edificio que ocupa la Renta de Lotería

Constan estos sorteos de 40.000 billetes a $5 m. o. el entero divididos en quincuagésimos a 10 cts. cada fracción

40.000 billetes a $5	**$200.000**
30% para Tesoro y gastos	**60.000**
70% para premios	**$140.000**

Distribución de Premios

			CORRESPONDE A CADA FRACCION
1	Premio de	$40.000	$800.00
1	„ de	10.000	200.00
1	„ de	5.000	100.00
10	Premios de $250	2.500	5.00
40	„ de 100	4.000	2.00
100	„ de 50	5.000	1.00
2.599	„ de 25	64.975	0.50
2	Aproximaciones de $250 al anterior y posterior al 1er. premio	500	5.00
2	Aproximaciones de 200 al anterior y posterior al 2do. premio	400	4.00
2	Aproximaciones de 100 al anterior y posterior al 3er. premio	200	2.00
99	Aproximaciones de 25 al resto de la centena del 1er. premio	2.475	0.50
99	Aproximaciones de 25 al resto de la centena del 2do. premio	2.475	0.50
99	Aproximaciones de 25 al resto de la centena del 3er. premio	2.475	0.50
3.055	Premios	$140.000	

Los premios se pagarán por la lista oficial que autorizará esta Dirección General

HABANA, JUNIO 18 DE 1934

Dr. Alejandro Herrera Arango

Director General

M.E.C.D. 2016

SIN UN JORNAL DECOROSO, EL CUBANO NO DESPLAZARA NUNCA AL HAITIANO DE LOS INGENIOS

"HAY QUE LLEVAR JORNALEROS CUBANOS SOBRANTES O MENESTEROSOS DE OTRAS PROVINCIAS, DANDOLES DECOROSA E HIGIENICA VIVIENDA Y UN PEDAZO DE TIERRA PARA CULTIVO" - DICE EL DR. ROGELIO PINA

En el informe detallado que acaba de rendir por orden del Gobierno, el Dr. Pina propone un plan de repatriación de los jamaiquinos y haitianos, escalonadamente, durante 5 años

Las Secretarías de Agricultura y Trabajo estudiarán un plan para trasladar a las provincias de Camagüey y Oriente a los trabajadores útiles que estén desocupados en otras provincias

Junio de 1934.

Sr. Presidente de la República,
Honorable señor:

En 26 del pasado mes de mayo se me notificó que había sido designado por el Consejo de Secretarios de su digna presidencia para que en representación del Gobierno me trasladara a las regiones en que existen núcleos de haitianos y jamaiquinos y rindiera un informe detallado de la situación legal en que los mismos se encuentran y de las medidas que deben adoptarse para proceder a su reembarque.

En cumplimiento de tan honrosa misión he visitado las provincias de Camagüey y Oriente, recorriendo las comarcas azucareras y cafetaleras en que residen dichos inmigrantes e informándome de su situación material y legal, oyendo y apreciando el testimonio, hasta cierto punto contradictorio, de las distintas clases sociales. Con vista de esta información personal y de los datos estadísticos y antecedentes de toda clase que he obtenido, me encuentro en condiciones de informar lo que a mi modesto juicio procede hacer para resolver el asunto. Quizás si mis recomendaciones no alcancen la general aceptación y hasta pudieran estar afectas al error; pero las inspira la buena fé y el vehemente deseo de sobreponerme aún a mis inclinacioes personales, para tener en cuenta la realidad objetiva y la mejor manera de servir los intereses públicos, que son los verdaderos soportes de una legislación conveniente y perdurable.

Lo primero que pude notar en mi recorrido y estudio fué la distinta apreciación del problema por parte de la clase obrera y campesina de un lado y de los hacendados y grandes propietarios y colonos de otro. Mientras los primeros unánimemente sostienen que los inmigrantes aludidos deben ser recogidos y repatriados sin demora, por no ser útiles al país, sí indispensables para la recolección de los frutos, los segundos, sin negar los inconvenientes de dicha inmigración, ni las ventajas de su ulterior supresión, sostienen que por ahora su permanencia en Cuba es indispensable, y afirman que de disponerse el reembarque inmediato de todos los haitianos, que son mayormente los dedicados al corte de la caña, se haría imposible la próxima zafra, por no existir elementos cubanos o de otra clase en suficiente número para rendir las variadas tareas agrícolas que requiere el cultivo y aprovechamiento de la planta sacarina, principalmente el corte y levantamiento de su fruto.

Tan distintos criterios sobre el problema no afecta a su racional solución, que debe buscarse en la conciliación de los intereses morales y étnicos con los materiales o económicos. El abandono de los primeros en defensa de los segundos constituye una política criminal que nos equipararía a los funestos gobernantes de la Colonia, retrotrayéndonos a los ominosos tiempos de la trata negrera. Y desamparar los intereses económicos al solo objeto de la realización completa e inmediata de hermosos ideales, es obra de teorizantes predestinada al fracaso. El arte de Gobierno consiste en atender y hermanar entrambos intereses, que ejercen entre sí un mutuo influjo de causa y efecto, para que puedan producir sus preciados beneficios, el bienestar y la civilización.

En Cuba, más que en otro país actualmente, es imprescindible ese ordenamiento. Depauperada y casi en ruina por causas que tienen su raíz en nuestra defectuosa estructuración económica, pero que se acentuaron e hicieron más perjudiciales con la política arancelaria de los anteriores gobiernos norteamericanos, debe ser nuestra primera preocupación el entendimiento económico con los poderosos vecinos del Norte, que fomentando el natural intercambio de productos entre ambos países, unidos históricoa y geográficamente nos haga salir de la horrible situación que hemos atravesado durante los cinco últimos años. A ello va encaminada la plausible labor del presente Gobierno, empeñado en la consecución de un mejor trato arancelario a nuestros productos, mediante el nuevo Tratado de Reciprocidad próximo a firmarse con los Estados Unidos, que completará los beneficios ya obtenidos con la fijación de una cuota azucarera para Cuba. No hay duda que después de ese Tratado mejorará notablemente nuestra situación económica, sobre todo si se aseguran sus resultados con el restablecimiento del orden público y de la normalidad constitucional.

Con tal base de prosperidad no resultará difícil la resolución de nuestros problemas. En cambio, con la penuria económica en que hemos vivido, ningún problema puede encontrar adecuada solución. Porque es una verdad inconcusa que de nada vale dictar leyes regulando el precio del trabajo y promoviendo el mejoramiento de la respetable clase obrera, o estableciendo severas medidas contra el capital, si carecen de valor los productos de la agricultura y de la industria y cuando tanto el comercio como la riqueza merma o desaparecen.

Con la restauración de la riqueza y el bienestar general se aumentará automáticamente el valor del trabajo y el precio de todas las cosas, lo que contribuirá decisivamente a que el cubano desplace al negro antillano. Ahora bien: con el azúcar a menos de a centavo y medio la libra parece difícil que acudan cubanos a los campos de caña de las provincias orientales, relativamente despobladas y en las que se fabrica más de la mitad del azúcar de Cuba Lo prueba el hecho de existir desde hace meses la Ley sobre nacionalización del trabajo que habilita al cubano para ocupar el lugar que en los campos de caña tiene el haitiano, sin que éstos hayan sido desplazados en la última zafra, si bien en algunos lugares pudo observarse el hecho, que robustece mi tesis, de que tan pronto el corte se pagó a 45 centavos las 100 arrobas de caña, aumentó el número de cubanos en los campos.

Este hecho, observado en Jaronú y y otros lugares, prueba que el principal motivo de éxito en la noble empresa de mejorar étnicamente a nuestra patria, estriba en su mejoramiento económico, que exige, aparte los beneficios provenientes de nuestro intercambio comercial con los Estados Unidos, la adopción de otras medidas fundamentales y de más lento aunque seguro resultado, tendientes a favorecer la división de la propiedad rústica inmueble, para que con la desaparición del latifundio y del cultivo de caña por administración en los Ingenios, aumenten los pequeños propietarios y colonos; a la absoluta prohibición de inmigrantes indeseables en una nueva Ley inmigratoria que establezca severas penas para las infracciones; al riguroso empleo de los aumentos contributivos de nuestros presupuestos a los fines de cultura y de fomento; a la creación de un Banco Central Emisor y de Banco Agrícolas; a la formación del catastro nacional y del mapa topográfico de Cuba, y sobre todo a la preparación técnica del mayor número de cubanos en las nobles artes, que también son ciencias, de la agricultura, la industria y el comercio, lo que nos alejará de las ocupaciones y profesiones parasitarias, haciéndonos amar y reconquistar la tierra de nuestros abuelos, no por las violencias reivindicaciones de un derecho revolucionario muy discutible, sino por la capacidad individual, que nos pondrá en condiciones de vencer, como siempre ha vencido el cubano, en iguales y aún en inferiores condiciones que el extranjero, cuando lo ha conducido la inteligencia y la fé le ha dado fuerzas.

No voy a examinar las causas de la inmigración indeseable, ni las críticas que nuestro régimen agrario, que la ha hecho posible, mereciera a preclaros cubanos desde los tiempos del Conde de Pozos Dulces. Contemplemos solamente el hecho de tal inmigración para de acuerdo con el mandato conferido estudiar su aspecto legal y las medidas que deben adoptarse para su extinción.

Nuestra elemental y fragmentaria legislación inmigratoria puede decirse que se inició con la Orden Militar número 155, de 15 de mayo de 1902, que en sus secciones primera y tercera estableció determinadas prohibiciones, entre las cuales se encontraba la de introducir extranjeros, contratados con anterioridad, para emplearlos en trabajos u ocupaciones de cualquier clase. Como también se prohibió absolutamente en la sección séptima la introducción de trabajadores chinos. De acuerdo con esta Ley y su Reglamento no hubieran podido entrar en Cuba los millares de haitianos y jamaiquinos arribados más tarde a nuestras playas.

La Ley de 11 de julio de 1906 dispuso la apropiación de un millón de pesos para el fomento de la inmigración por familias procedentes de Europa e Islas Canarias, designándose preferente el veinte por ciento de esa cantidad a la inmigración de braceros de Suecia, Noruega, Dinamarca y Norte de Italia. Con arreglo a esta magnífica Ley, que es lástima no haya podido cumplirse todavía, no habrían entrado en Cuba los braceros antillanos.

Pero con el inicio de la guerra europea sobrevino la época de los buenos precios del azúcar y con ello el cultivo extensivo de la caña y el empleo del cuantioso capital extranjero en la adquisición de tierras y construcción de grandes Ingenios. Las dos provincias orientales vieron desaparecer sus bosques milenarios y consolidarse en ellas el latifundio azucarero. Surgió entonces el problema del bracero, actuaron las Compañías dueñas de Ingenios y se legalizó su actuación en materia inmigratoria mediante la Ley de 3 de agosto de 1917 que autorizó, hasta dos años después de teminada la guerra, toda inmigración de trabajadores, siempre que por alguien se garantizara que no habrían de convertirse en carga pública, que no constituirían una amenaza para la sanidad nacional y que serían reembarcados en su caso; así como que pasado ese término el Poder Ejecutivo podría disponer la salida del territorio nacional de los inmigrantes que hubiesen llegado exclusivamente al amparo de dicha Ley, los cuales serían registrados e identificados dactiloscópicamente al arribar a Cuba por el Departamento de Inmigración y devueltos a su país de origen si fueren condenados por algún delito, luego de cumplida la pena.

Según esta Ley todo inmigrante debía justificarse, para ser admitido, que se dedicaba en su país a las labores agrícolas o industriales y a presentar persona o entidad que asumiera con el Gobierno las obligaciones de atender a su asistencia y curación en caso de enfermedad, así como de sufragar los gastos de entierro y de reembarcar al inmigrante inútil para el trabajo o que por falta de ocupación pudiera convertirse en carga pública. Y según el artículo primero del Reglamento dictado para el cumplimiento de esta Ley, la persona, compañía o entidad que deseare introducir braceros lo solicitaría de la Secretaría de Agricultura, Comercio y Trabajo, expresando el número de los que quisiera introducir y comprometiéndose a asumir las obligaciones antes indicadas, mediante la prestación de fianza de la clase y cuantía que se fijaba.

Al amparo de esta Ley se concedieron numerosas autorizaciones para introducir grandes cantidades de braceros haitianos y jamaiquinos, que inundaron las dos provincias orientales, no invadiendo las restantes por la existencia de mayor población agrícola en esas comarcas, desde antiguo dedicadas al cultivo de la caña y a otros cultivos e industrias, lo que hacía más difícil en ellas la existencia del latifundio azucarero con sus anexos de grandes cultivos por administración o de grandes colonos y la necesidad de braceros numerosos y baratos.

Pero lo que en Cuba ha producido más daño no ha sido tanto la existencia de leyes nocivas o perjudiciales, como el incumplimiento de aquellos preceptos de las mismas que contenían algún posible remedio. Así al amparo de cierta Ley que permitió la entrada de chinos, con tal que fueran comerciantes con negocios en Cuba, viajeros o estudiantes, se ha llenado nuestro país de asiáticos, en su mayor parte analfabetos y casi indigentes, que disputan al nacional los medios de vida, desvalorando la mano de obra, cuando sería tarea muy fácil y legal la de expulsarlos de un país en el que entraron por el fraude.

Así también casi todos los haitianos, jamaiquinos y demás antillanos que constituyen la inmigración llamada indeseable, se encuentra fuera de la Ley, si se aprecia que fueron contratados y traídos por un término decursado con creces, sin que las personas o entidades que prestaron la fianza cuidaran del reembarque, optando por perderla, ni el Gobierno tomara medida alguna en contrario.

Lo expuesto sería bastante para dejar establecida la ilegal situación en que se encuentran dichos inmigrantes y el derecho del Estado para disponer su repatriación, si no tuviera además este último la facultad soberana de hacer salir del país a todo extranjero cuya permanencia se considerara nociva o contraria a los altos fines e intereses del Estado.

No está de más hacer constar en este punto aunque el jamaicano es un elemento demográfico más culto que el haitiano, al extremo de encontrarse con dificultad uno que no sepa leer ni escribir, no es menos cierto que casi no se dedica como aquél al corte de la caña, objeto primordial de su introducción en Cuba, por lo cual los hacendados y colonos no se oponen mayormente a su inmediato reembarque.

Viven generalmente los jamaicanos en los núcleos de población, ejerciendo las distintas artes manuales, sirviendo sus mujeres de criadas domésticas y ejerciendo algunos hasta de profesores; es decir, que en realidad disputan al cubano y a los españoles y canarios en las ciudades el azaroso mercado del trabajo. Siendo más cultos, se defienden mejor que los haitianos, y como súbditos ingleses que son, encuentran mayor apoyo y defensa en los cónsules de la poderosa nación a que pertenecen, al extremo que los funcionarios de Inmigración y soldados del Ejército encargados de cumplir los decretos número 2232, de 18 de Octubre de 1933, y número 3289, de 20 de Diciembre del mismo año, dictados por el presidente Ramón Grau San Martín, se limitan a capturar y a reembarcar solamente a los haitianos, cuando esas disposiciones legales comprenden a todos los indigentes y sin trabajo de nacionalidad extranjera y a los que por no haber cumplido con los requisitos de la Inmigración se encuentran indebidamente en el territorio de la República.

Reconocida la condición ilegal en que se encuentra la inmensa mayoría de la inmigración antillana, no tendré que esforzarme para justificar la procedencia de su repatriación. No solamente disputan al nacional el trabajo, depreciándolo desmedidamente, siendo ello uno de los motivos del descontento de las clases obreras y campesinas, sino que su baja moralidad y las enfermedades y vicios de que adolecen constituyen una indiscutible amenaza para nuestro país. Por otra parte, siempre fué un ideal de los grandes cubanos el fomento de la inmigración blanca, hoy estancada por la legislación circunstancial sobre el trabajo que ha hecho necesaria la protección del cubano en esta hora incierta que el mundo atraviesa. Pero tan pronto Cuba se recobre económicamente y se abran sus veneros de riqueza, podrán derogarse las leyes que dificultan el libre arribo de blancos europeos y canarios y de otros países de esa raza, para que nuestra tierra pueda completar el ciclo evolutivo que en menos de un siglo elevó nuestra población blanca desde 41 por ciento que era en 1841 al 71 por ciento de la total población, según el censo de 1919.

A causa de la inmigración negra de procedencia antillana, para la que abrió Cuba sus puertas desde la guerra europea, ha bajado la proporción de blancos en general y especialmente en la provincia de Camagüey, que era casi totalmente blanca, y en la de Oriente, provincias que resultan ser las más perjudicadas por dicha inmigración. Si se examina el último censo de 1931, puede verse que la población de Camagüey es de 408.076 habitantes, de los cuales pertenecen a la raza blanca 296.722, o sea algo más del 72 por ciento, y el resto de 111.354, o sea algo menos del 28 por ciento, a la población negra, amarilla y mestiza de varias razas. Analizando los elementos negro y mestizo para determinar lo que corresponde a la inmigración haitiana y jamaicana, se observa que en Camagüey radicaban 31.992 personas nativas de Haití y 11.088 de nacionalidad inglesa, jamaicanos en su casi totalidad. De manera que solamente de estas dos procedencias existía en Camagüey en el año 1931 un total de 43.080 habitantes, que de no haber arribado a nuestro país habrían rebajado la población no blanca a la exigua cantidad de 68.274 personas, o sea al 16 por ciento.

Por su parte la población de la provincia de Oriente era, según el censo referido, de 1.072.757, de los cuales 618.188 pertenecen a la raza blanca, es decir, algo más del 57 por ciento, y el resto de 454.569, o sea algo menos del 43 por ciento, a la población negra, amarilla y mestiza de varias clases. Si se analiza la raza negra y mestiza para determinar lo que de las mismas corresponde a la población haitiana y jamaicana, tenemos que en Oriente vivían 42.988 personas naturales de Haití y 17.472 personas de nacionalidad inglesa, en su casi totalidad jamaicanos. Por lo que puede establecerse que solamente de naturales de Jamaica y Haití existían en Oriente, en 1931, aproximadamente unos 60.460 habitantes, que de no haber arribado a nuestro país habrían reducido la población no blanca a 394.109 habitantes o sea algo menos del 37 por ciento de la población total de la provincia, lo que hubiera constituído un verdadero record tratándose de una provincia considerada como la más negra de Cuba, pero cuya zona norte, desde Victoria de las Tunas hasta los límites de Baracoa, contrasta por su población blanca con las zonas del Cobre, Santiago, Alto Songo, Baracoa y Guantánamo. Sobre todo la población del extenso Término de Holguín pertenece a la raza blanca en su casi totalidad, pues contando 127.443 habitantes, según el censo de 1931, de ellos pertenecen 107.324 a dicha raza y el resto de 20.119 a las razas negra, amarilla y mestiza, entre las cuales se encuentran 4.043 haitianos y jamaicanos, que rebajados también dejarían reducida la población no blanca a 16.071 habitantes, o sea menos del 13 por ciento de la población total. Viajando por los bien cultivados campos de esta extensa zona de pequeños propietarios y agricultores, llamada el granero de la República, apenas se encuentran personas de color.

Todo lo expuesto hará comprender al menos perspicaz, que si mantenemos la política inmigratoria preconizada por hombres como José Antonio Saco y el Conde de Pozos Dulces, nuestro mejoramiento étnico se irá haciendo cada vez más efectivo, y no vacilo en afirmar que en menos de dos siglos nuestra población sería completamente blanca, extinguida por absorción la raza negra, en virtud de una especie de instinto biológico-social que no se observa en otras latitudes ni en la raza sajona, fenómeno que si bien por algunos podría considerarse un vicio o defecto de moralidad personal, no deja de constituír hasta cierto punto una cualidad étnica si se tienen en cuenta los intereses futuros de Cuba. Así, en tanto nuestro país, si cerramos fuertemente las puertas a la inmigración negra y a la china, será en un porvenir no muy remoto completamente blanco, los Estados Unidos de Norteamérica verán cada día más difícil su problema étnico, con una población negra que ya asciende a casi doce millones de habitantes según el censo de 1930.

Hay razones para entender que la población haitiana y jamaicana que existía en las dos provincias según el censo de 1931, ascendente a 103.540 personas, no representa el número exacto de los en realidad residentes, por ocultaciones o desembarques clandestinos que no ha podido tener en cuenta tampoco la Comisión Nacional de Estadística y Reformas Sociales, cuyos datos son los que les proporcionan las Administraciones de Aduana y el Departamento de Inmigración. A juicio de este último el número de antillanos en Cuba asciende a 150.000, radicados casi totalmente en las dos provincias orientales. Aunque su ascendencia no puede fijarse con precisión sin la práctica de un censo especial, cosa que podría hacerse habilitando casillas especiales al realizarse el próximo censo, puede calcularse que su número no baja en Oriente y Camagüey de 120.000 personas, de las cuales habrá que rebajar los repatriados a partir del día 8 de Noviembre de 1933, en cumplimiento de los decretos del presidente Grau San Martín, que hasta el 25 de Mayo de 1934 sumaban 5.907 haitianos, número elevado hoy a cerca de 8.000 por los repatriados posteriormente. De todos modos, por lo menos deben existir en las provincias orientales unas 100.000 haitianos y jamaicanos, cuyo reembarque es procedente por las razones legales, étnicas y sanitarias antes indicadas.

Ahora se hace preciso determinar la forma del reembarque o repatriación, teniendo en cuenta tanto las necesidades de las zafras azucarera y cafetalera y las razones expuestas por hacendados, colonos y terratenientes, como los recursos económicos necesarios para la recogida de dichos habitantes y conducción al país de procedencia.

Aunque no dudo que con la prosperidad económica podrán pagarse más altos jornales en los campos, lo que producirá el concurso de mayor número de trabajadores cubanos, españoles e isleños, sobre todo si se excita u obliga a los colonos y hacendados a proporcionar mejor albergue e higiene a los obreros, hay que tener en cuenta que el proceso no puede desarrollarse en una sola zafra. Hay que dar tiempo para que la Ley de Nacionalización del Trabajo, unida a los benéficos efectos de los mejores precios y a las medidas que se recomiendan, produzcan el resultado de ir sustituyendo la inmigración indeseable, cuya repatriación deberá hacerse de manera escalonada. Con esta medida se evitará el colapso proletario que posiblemente surgiría en las próximas zafras si de manera drástica se recogieran y repatriaran los indeseables, sobre todo los haitianos.

Porque debe tenerse en cuenta que en las indicadas provincias, dada su superficie, no existe población suficiente para dar abasto a los variados cultivos, por lo que se hace preciso que acudan trabajadores de otras regiones, fomentándose con ellos colonias agrícolas. Durante los años 1928 a 1930 se realizó por The United Fruit Company, dueña de los Centrales Boston y Preston, un ensayo para transportar familias de las provincias occidentales, con la cooperación del Gobierno, que permitió llevar a aquellos campos 14.299 cubanos, que incluían 4.405 adultos varones y 3.256 menores de 15 años, para cuyo alojamiento se construyeron 1.700 casas de techo de guano y en su mayoría con paredes de bagazo y barro. A estas familias cubanas se les concedió un pequeño lote de terreno junto a cada casa, para cultivo, y abundante agua para bebida y aseo captada en el rico manantial de Guaro. Con este sistema ha podido conservar dicha Compañía el 90 por ciento de los vueltabajeros llevados a sus tierras, y aunque el sistema más recomendable es el del pequeño colono que cultive la caña por su cuenta para molerla en la fábrica de azúcar y no el de la siembra por administración que emplea esa gran Compañía, es de aplaudir sin embargo su esefuerzo para resolver el problema obrero y mejorar la situación del cubano. A pesar de ello todavía cortan caña en Boston y Preston varios miles de haitianos.

Con todo, en este lugar no es tan grave el problema como en el corazón o centro de la provincia oriental, en esa región situada entre Holguín, Bayamo y Palma Soriano donde se encuentran los grandes Centrales Palma, Báguanos, Tacajó y San Germán. Sobre todo al norte del Río Cauto se extiende, a lo largo del mismo, un extenso valle en que escasea el agua potable, zona difícil para una verdadera colonización de pequeños propietarios o arrendatarios. Más al norte todavía, hasta Holguín y Santa Lucía, se extienden unas 14,000 caballerías de tierra, en su mayoría ocupadas por pequeños propietarios que viven de sus siembras sin ocuparse para nada de la caña. Hay allí también unas 7,000 caballerías sembradas con esta planta, que no cuentan para el cultivo y corte de la casa sino con el concurso muy irregular de la población campesina, ocupada en sus pequeños cultivos. Acude a los Ingenios y colonias en determinadas épocas del año en busca de trabajo, pero tan pronto caen los primeros aguaceros vuelve presurosa a sus siembras y cultivos. De ahí la necesidad de trabajadores haitianos que experimentan los Ingenios y colonias, mientras no se acometa la tarea, que recomendamos, de ponerse de acuerdo con los Centrales y con la Asociación de Colonos para llevar jornaleros cubanos sobrantes o menesterosos en otras provincias, dándoles decoroso e higiénico alojamiento y un pedazo de tierra para cultivo.

El problema a resolver no es tan difícil si se tiene en cuenta que por la necesidad de ajustar el cultivo de caña y fabricación de azúcar al consumo mundial y a las necesidades emanadas de nuestro entendimiento comercial con los Estados Unidos, no tendremos que fabricar, durante algún tiempo, más de tres millones de toneladas de dicho producto, que podemos obtener, sin necesidad del bracero antillano, si aparte de las medidas indicadas se deja en libertad a los Ingenios de principiar y terminar su zafra cuando lo crean más conveniente. Sobre todo recomiendo que comience lo más temprano posible, como antes de la restricción, porque la principal causa de que se necesiten haitianos es el deseo o el apremio de realizar la zafra en breve tiempo, ya que en sesenta días de trabajo se requiere naturalmente doble personal en los campos que en una zafra de ciento veinte días. Principiando la molienda en Diciembre puede durar si se quiere cinco meses, con lo que habría suficiente personal para el corte de caña y no se perjudicaría la zafra con las lluvias de Mayo, este año muy prematuras, que han dejado en los campos muchos millones de arrobas, ni se restará el concurso de miles de sitieros y agricultores que en Oriente prestan su concurso a la zafra mientras las aguas de primavera no los hacen volver a sus propios cultivos. Encaminando, por otra parte, la gestión oficial a un entendimiento con hacendados y colonos para trasladar a las dos provincias orientales familias y braceros de occidente, donde abunda el personal sin trabajo, entiendo que en gran parte quedaría resuelto el problema, sin perjuicio para los intereses azucareros y cafetaleros. Las Secretarías de Agricultura y del Trabajo deben estudiar el problema y ponerse de acuerdo con las Compañías ferroviarias y con las Asociaciones de Hacendados y Colonos para el traslado de los trabajadores y su distribución conveniente en las distintas zonas, cuidando de que se les conceda a más del trabajo un alojamiento higiénico y tierra para el cultivo de frutos menores. Así podría iniciarse, mediante la cooperación de todos los intereses y sin perjuicio de otras reformas más fundamentales, la política agraria de ir acercando al obrero y al campesino al cultivo y disfrute de la tierra en que vive y trabaja.

No hay que olvidar que cualesquiera sean los beneficios materiales que la industria azucarera ha producido al país, su explotación en gran escala por Compañías extranjeras ha producido graves males, entre los que se encuentran el monocultivo, el latifundio y la inmigración de braceros indeseables, como han reconocido ilustres pensadores latinos y anglosajones. Sin aspirar a un cambio violento en la organización social y económica de Cuba, deben irse colocando los jalones necesarios para obtener una lenta transformación que combata y haga desaparecer los males apuntados, sin perseguir ni arruinar el capital extranjero, que de buena fe acudió a nuestro llamamiento y cordial acogida, confiado en la estabilidad económica de Cuba y en sus instituciones.

Nuestra técnica política y administrativa debe tender a asegurar lo más posible al país un mercado para nuestro azúcar (no más de tres millones de toneladas mientras no aumente considerablemente su población) y para los demás productos de nuestro privilegiado suelo tropical, para que la prosperidad se vincule en la utilización de todas nuestras riquezas naturales, no solamente la caña, procurando llegar en el futuro al libre cambio comercial con el formidable mercado de Norteamérica.

Con tal política y desarrollada la capacidad agrícola, comercial e industrial del cubano, asegurándonos del conturbador presente, que es producto natural de los vicios y errores pasados, pero que habrá de ser como un crisol en que los mismos se fundan para dar nacimiento a nuevos principios y hábitos si nuestros hombres preparados y patriotas saben calorizarlos y conducirlos para que sirvan de fundamento a una nueva Cuba.

Para terminar tengo el honor de hacer presente que las medidas que a mi juicio deben tomarse para resolver el problema cuyo estudio se me confió son las siguientes:

PRIMERA:—Prohibir absolutamente la importación de trabajadores o braceros antillanos y en general la inmigración negra y la amarilla, dictándose severas y efectivas sanciones contra los infractores.

SEGUNDA:—Hacer y promulgar una definitiva Ley Inmigratoria que recoja la recomendación anterior y los principios puestos en práctica sobre la materia por las naciones más adelantadas y lo que nos indique nuestra peculiar situación. Bien se adopte el sistema de cuotas para los diferentes países u otro cualquiera, debe hacerse posible solamente la inmigración blanca, preferentemente por familias. Las personas de otras razas cuya entrada tiene que permitirse individualmente por razones especiales (diplomáticos, cónsules, personajes ilustres, viajeros en tránsito, etc.) deberán quedar sujetas a las reglas establecidas para que no se defraude la excepción.

TERCERA:—Decretar la repatriación a sus países de origen de los haitianos, jamaiquinos y demás antillanos indigentes, sin trabajo, o que no han cumplido los requisitos, limitaciones y obligaciones impuestas para su entrada en el país.

CUARTA:— Esa repatriación debe hacerse escalonadamente en un plazo de cinco años, suspendiéndose por ahora la captura y detención de haitianos hasta que se ponga en práctica el plan aconsejado, a fin de eivtar irregularidades y atropellos quizás imprescindibles dada la festinación del plan puesto en práctica para cumplir los decretos del presidente Dr. Ramón Grau San Martín.

QUINTA:—Decretar inmediatamente la repatriación de los antillanos hospitalizados o sujetos a responsabilidad penal y presos por lo mismo, dictándose al efecto la correspondiente amnistía o indulto. Esta medida hará salir de momento unos 1,000 antillanos, y la economía que resultará en cárceles y hospitales compensará con creces los gastos de repatriación.

SEXTA:—Debe practicarse un censo de inmigrantes antillanos por conducto de los alcaldes o por empleados especiales, teniendo en cuenta las declaraciones juradas que hagan los dueños de Ingenios y de plantaciones de café y demás datos existentes; aunque lo más adecuado sería que si próximamente se practica el censo general de la población haya en las planillas un lugar especial para dichos inmigrantes, con especificación de la fecha y lugar de entrada, de los recursos cos que cuentan, trabajo a que se dediquen, lugar de residencia o al que piensen trasladarse y documentos que tengan para justificar su personalidad, situación legal y el cumplimiento de los requisitos y condiciones conque entraron en Cuba.

SEPTIMA:—Disponer cada año la repatriación del lote correspondiente, que se integrará con el cupo proporcionado por cada zona mediante el concurso de hacendados y colonos previamente requeridos y avisados.

OCTAVA:—De acuerdo con hacendados y colonos, representados por sus respectivas asociaciones, y con el concurso de las empresas ferroviarias, estudiarán y pondrán en práctica las Secretarías de Agricultura y del Trabajo un plan para trasladar a las provincias de Oriente y Camagüey los trabajadores y obreros útiles que estén sobrantes o sin trabajo en las otras provincias, proporcionándoles labor, alojamiento higiénico y un pedazo de tierra para cultivo de frutos menores, en terrenos del Ingenio o de los colonos que los necesiten. Se procurará que cada año el número de trabajadores cubanos sustituya en lo posible a los antillanos que desplazan. Al mismo tiempo la Secretaría del Trabajo dictará la correspondiente Ley complementaria a fin de impedir y perseguir la vagancia en campos y pueblos, para que desaparezca el espectáculo poco edificante de numerosos individuos que viven de la venta de billetes de lotería, como mendigos o vendiendo sus servicios a la bastarda política, aún en épocas en que hay trabajo suficiente.

NOVENA:—El reembarque de antillanos se hará en mayor cantidad y en menor tiempo si lo permitiere el éxito de las medidas indicadas y sobre todo las necesidades satisfechas de la industria azucarera y de los cafetaleros de Oriente.

DECIMA:—El reembarque comenzará con los indigentes, enfermos o inútiles, continuará con los solteros y finalizará con los casados y con los propietarios, procurando que éstos puedan disponer de sus bienes sin perjuicio ni atropello.

DECIMA PRIMERA:—Debe consignarse el crédito correspondiente, dentro del capítulo inmigratorio, o en el que sea posible, para el cumplimiento de la Ley que se dicte y para abonar los gastos de recogida de los antillanos y su conducción al puerto. Debe contratarse también el servicio de un buque destinado exclusivamente a la repatriación, recogiendo a los antillanos en los puertos más cercanos al lugar de su residencia. Es de tenerse en cuenta que casi todos los inmigrantes jamaiquinos prestaron fianza a las Compañías de vapores que los trajeron a Cuba para responder a su reembarque, fianza que cubre con creces los gastos del mismo.

DECIMA SEGUNDA:—La Secretaría de Agricultura debe estudiar si el aumento en el valor del azúcar permite el empleo de máquinas para el corte de caña, pues representando cada una el trabajo de varios jornaleros, quedaría resuelto el problema de la necesidad del haitiano para dicho corte. Según se me ha dicho el mismo puede realizarse con las máquinas a un costo de sesenta centavos las cien arrobas de caña, por lo que de subir el precio del azúcar el único problema estaría en el valor de dichas máquinas. que quizás pudieran facilitar los Ingenios o el Estado.

DECIMA TERCERA: — Disponer que la zafra empiece en los Ingenios libremente y que la misma dure por lo menos cien días.

DECIMA CUARTA:—Debe aumentarse el personal inmigratorio de Oriente y completarse el servicio con dos botes motores armados y un hidroplano, para hacer completamente imposible los desembarcos clandestinos.

Con todo lo expuesto doy por cumplida la misión que se me confirió quedando altamente agradecido por el honor que se me ha hecho.

De Vd. muy respetuosamente,

Rogelio PINA.

El "Cristóbal Colón" llegó ayer de España, conduciendo para la Habana 102 pasajeros y carga

Salieron el «Munargo», el «Orduña», el «Contessa», el «Oriente», el «San Francisco», el «Cuba», y el «Santa Marta». Una lancha del «Omaha» chocó con un bote y lo destrozó. Excursión a México

VARIAS NOTICIAS DEL PUERTO DE LA HABANA

El President ede la Sociedad Médica Pan-Americana.

Procedente de Nueva York, llegó ayer el turbo eléctrico Oriente, de la Ward Line, que trajo catorce pasajeros para la Habana, y conduce carga general y 347 pasajeros en tránsito para México, siendo estos casi todos excursionistas norteamericanos que van a pasar una temporada en la vecina república.

Con objeto de que tan crecido número de pasajeros tenga las mayores facilidades en su visita a México, la Ward Line pidió al Comisionado de Migración de México enviara un delegado suyo a la Habana, para que durante el viaje del Oriente de la Habana a Veracruz despachara el pasaje y este quedara en disposición de desembarcar seguidamente de llegar a Veracruz.

Por el Orizaba llegó el Segundo Jefe del Departamento de Migración, señor Benjamín Martínez Soto, quien fué cumplimentado por sus colegas de la Habana, señores González Quevedo y Martínez.

El señor Martínez Soto nos informó que como quiera que la Ward Line dará varias excursiones a México, en cada caso vendrán a la Habana no sólo los representantes de la Migración mexicana, sino también Inspectores de equipajes de la Aduana veracruzana, para también despachar el equipaje de esos turistas.

Entre los excursionistas viaja en compañía de su esposa, que es la hija del ex Presidente de México, general Plutarco Elías Calles, el doctor Joseph J. Eller, Presidente del Colegio Médico Pan-Americano, que fué saludado y recibido por los señor Alberto Inclán, José López Silvero y José Lastra.

El doctor Eller, que sólo estuvo horas en la Habana, va a México en viaje puramente particular.

También viaja en el vapor Oriente la esposa del Embajador de los Estados Unidos en México, Hon. Mr. Danield.

La mayor parte de los excursionistas son maestros y estudiantes norteamericanos.

Para la Habana llegaron en el vapor Oriente los señores Justo González, Miguel Saliva, Ana de Sáenz e hijo, Margarita y José La Jarza, Josefina Vives Planell e hijo y otros.

El Orizaba.

El también vapor de la Ward Line Orizaba, llegó ayer de Veracruz, con carga general, 16 pasajeros para la Habana y carga y 56 pasajeros para New York.

Llegaron en este vapor nuestro compañero en el periodismo señor Adolfo Roqueñí, quien fué a México al objeto de visitar a su señora madre que estaba delicada de salud, la que ha mejorado, de lo cual nos alegramos mucho. El señor Enrique Brumer, Sara A. Cruz Avala, Max Jesppe, Julio Fernández y familia, Alfredo Kohly y familia, Eustaquio González Moreno, Fernando González Arrieta, Raimundo Martínez Castro y otros.

Lleva este barco para New York, 800 bultos de tabaco en rama, 80 cajas tabacos torcidos, 7 mil huacales de frutas y vegetales, 93 bultos cera y 50 varios.

De México lleva para el Chase Bank, 16 cajas de oro fino.

El «Orduña».

Ayer, después del mediodía, zarpó para España, Francia e Inglaterra, vía Bermudas, el trasatlántico inglés «Orduña», de la Mala Real Inglesa, que lleva carga y pasajeros en número mayor de 300 y entre los cuales anotamos al conocido industrial señor Julio Blanco Herrera, quien fué objeto de una cariñosa despedida por significados elementos de nuestro comercio y de sus muchas amistades; Rosita Clavería e hijos; don Marcelino Cantera y señora, distinguido miembro de la colonia española; el doctor Alejandro Suero; Luis García González; Enrique Botana; Jesús M. López; Aníbal Seoane; Camilo Sáenz; Aurelio Vázquez; Luisa y Rosa Sáenz; Faustino Sáenz; Manuela Fernández; María J. Méndez; Alma Gutiérrez; Félix R. Mata; Ramiro Fernández; Juan T. Touzet; Avelino V. Varas; Marcelino Cañal; Polurdes Agüero; Daniel Castrillón; Josefina Rodríguez; José Bone; Juan Díaz Pérez; Juan Otero; Rosario Dagormeno; David Suero y familia; Luis A. Pintado, Concepción Blanco; Petro Zamino; Herminia Gutiérrez; Julián Cano; Ramón Blanco; Archille Daulard; el banquero Charles V. B. Fitz y señora; el capitán C. M. Duclenert; Cristina Melgar; Dorothy Camerón e hijos, Oscar A. Papela y otros.

Salidas

Salieron ayer el «Munargo», para Miami; el «Orduña», para Liverpool; el Contesa, para Cristóbal; el Orizaba, para New York; el Oriente, para Progreso; el San Francisco, para Veracruz; el Cuba, para Key West; el Santa Marta, para New Orleans.

La Recaudación.

La Aduana de la Habana, recaudó ayer la cantidad de $49.362.68.

Pez manta de gran tamaño.

Ayer, frente al espigón de la Machina, apareció un pez manta, de gran tamaño, que fué harponeado por un pescador.

Varios alistados de la Marina hicieron disparos de revólver sobre el animal logrando herirlo, pero al fin la manta se soltó del harpón y logró sumergirse.

Se cree que cuando muera salga a la superficie.

El «Cristóbal Colón».

Procedente de Barcelona, Valencia, Málaga, Cádiz, Santander, Gijón y La Coruña, llegó ayer el trasatlántico español «Cristobal Colón», que manda el capitán don Eduardo Fano, y que trajo mil toneladas de carga para la Habana y 102 pasajeros, así como conduce carga y 70 pasajeros en tránsito para Veracruz, para donde seguirá el lunes a primera hora.

Una magnífica travesía realizó el correo español.

Pasajeros llegados por este buque fueron: el director de cine de nacionalidad alemana, señor Alfred A. Hessebein; Antonio S. Mareira; Fernando Santiesteban; Federico Martínez; Amparo Molina; Silvestre Echevarría; Alfredo Casarin; Luis Díaz Munguía; Gregorio García de la Rosa; Sebastián Perea; Concepción Villasuso viuda de Fernández e hijos; Luis Arango Mata; Amelia García; Fernando Arango; José Fernández; Sara Talavera de Escalona, esposa del estudiante Mariano Escalona; el Padre Federico Martínez y otros.

En el Cristóbal Colón embarcarán los quince miembros del club de foot ball, New York American, que van a jugar a México.

El Veragua.

Esta tarde llegará de New York el vapor americano Veragua, que trae carga general, once pasajeros para la Habana y conduce carga y pasajeros en tránsito para Cristóbal.

En este vapor viaja la señora María González, hija del ex Presidente de Costa Rica, señor González y familia; S. F. Montealegre y familia; D. Salwhite, hermano del cónsul americano en Costa Rica, y otros.

José Fernández.

El Agente General de la Peninsular Occidental S. S. Co., embarcó ayer en el Cuba, para Jacksonville, a conferenciar con el Administrador de dicha Compañía.

La casa para la estación y la lancha

Tanto el capitán Hidalgo, como el teniente Arias, que es el Jefe del Negociado de Policía Marítima, prosiguen sus gestiones a fin de obtener los créditos necesarios para la construcción de un edificio para la Estación de la Policía Marítima, y la adquisición de lanchas rápidas para la misma.

El edificio en cuestión será construído por administración por personal de la Marina y por tanto no sólo habrá que adquirir los materiales.

El edificio está proyectado sobre el muelle de madera que existe en el costado del espigón de San Francisco, en la Avenida del Puerto, al eje del callejón de Carpinete.

Rompió un bote una lancha del «Omaha».

Al atracar ayer al muelle de la policía una lancha del crucero americano Omaha, se fué contra el bote folio 3284, haciendo importantes averías, pero un oficial del crucero se hizo cargo de dicha embarcación, para proceder a repararla.

Ocupación de armas

El sargento Marrera procedió al arresto del vigilante de la policía de Bejucal, José M. Jiménez, porque éste, vestido de paisano, usaba el revólver y la chapa, careciendo de documentos que lo acreditaran como tal agente de la autoridad.

El propio sargento ocupó debajo de un cojín de la lancha «Sara», que es la que utilizan los trabajadores para ir de Regla a la Munson Line, un revólver calibre 38 con su carga completa.

—El vigilante número 38, arrestó al jornalero español Ramón Curros Castro, vecino de Habana 30, por partar un revólver calibre 38, cargado y sin licencia, alegando el detenido que lo uso porque tiene temor a que le hagan agresión, pues lo han amenazado.

Los dos detenidos y las tres armas ocupadas, fueron puestos a la disposición del Jefe de Estado Mayor de la Marina.

Uso indebido.

El vigilante 14 arrestó a Carlos Ayo, vecino de Armas 123, porque usaba una gorra de marinero con las insignias de la Munson Line, y que dijo le había regalado un marinero del «Munargo», ignorando que por usarla cometiera una falta.

—El vigilante 33 arrestó a Pablo Pena Fernández, de San Isidro 42, por haberlo desobodecido.

Mayordomo afortunado

Estando en Veracruz el vapor americano Orizaba, que ayer llegó de ese puerto mexicano y siguió viaje a New York ayer tarde, el mayordomo compró las tres series de la Lotería de México, obteniendo el primer premio, que es de 12 mil pesos, y que que haber comprado las tres series obtuvo por tanto un total de 26 mil pesos mexicanos.

El billetero que le vendió lo billetes fué a felicitarlo, y el afortunado mayordomo lo obsequió con un vaso de cerveza.

M.E.C.D. 2016

BROMAS Y VERAS

(Por JOAQUIN ARISTIGUETA)

Agileo Darias ha escrito hace dos o tres días, un artículo en que tuerce, hábilmente, (justo es reconocerlo) mi labor de propaganda anti-comunista y, siendo un escritor de responsabilidad no se justifica, ni aún con exigencias partidaristas, que así falsee mis ideas.

Y no puedo pasar este hecho por alto, puesto que en ellas descansa lo justo o lo injusto de mi actitud ideológica. Pues asegura que yo he dicho «que el Gobierno es débil, que se manifiesta excesivamente flojo (y hasta aquí es verdad) que no cuadra al gusto y a las ansias de las clases sociales que representan la riqueza (y aquí ya hay falacia), que la fuerza de que dispone el Estado no tiene otra finalidad que exterminar a cuantos protesten porque sus derechos no se reconozcan o porque se consume con ellos alguna injusticia (y sigue la falacia franca); que no debe permitirse la propagación de otras ideas que las que convienen a una sola clase....» Y aquí ya llega la falsedad al climax y esto es lo que importa dejar asentado.

La verdad es diametralmente opuesta. Yo, por demócrata liberal, defiendo la libertad del pensamiento y el Comunismo es el máximo enemigo de tal teoría. La Libertad del Pensamiento es una teoría espiritual y el Comunismo es Materialista dialéctico según Marx y Engels; la Democracia establece el Gobierno del Pueblo seleccionado en elecciones libres, mientras que el Comunismo tiene por sus mayores enemigos a los social-demócratas de la Segunda Internacional por eso, por demócratas, y establece, concreta en el «leninismo», la dominación de los menos gobernantes posibles (ahí está el programa del VI Congreso Mundial de Moscú) en lo que llaman «Dictadura del Proletariado» y que es la tiranía de unos pocos, infinitamente más cruel que la de los Faraones q. construyeron las pirámides a costa de las vidas de millones de esclavos, establecida por medio del terror rojo: y ese medio es delito, en nuestras leyes.

Así pues, en ninguna parte de mis prédicas habrá visto el señor Darias que yo aconsejé «que no se permita la propagación de otras ideas que las que convienen a una sola clase», como él asegura que yo he dicho.Le invito a que revise mis escritos desde niño, en que ya escribía: soy un demócrata nato, eternamente respetuoso con el pensamiento ajeno y precisamente por eso(aparte por mi condición, también innata, de espiritualista hasta el romanticismo, a quien repugna el materialismo por grosero) me sentí anticomunista.

Nuestras posiciones son, precisamente, todo lo contrario de lo que dice el señor Darias: yo sí quiero dejarle pensar a él, y predicar, y que haga labor de catequización comunista, si así lo estima a bien; y es él quien me promete, para la hora de su triunfo, quitarme el pensamiento y la cabeza para que no piense contrariamente al Comunismo. Porque es en Rusia donde se fusila por pensar en tanto que en Cuba los comunistas pueden decir en plena plaza pública que son comunistas, y, más aún, pueden insultar a los gobiernos que no ceden a sus exigencias ilegales y proceder contra las leyes sin que nadie los fusile ni siquiera los moleste.

Lo que yo he dicho, lo que decimos los demócratas, es que aun no están en el Poder los Comunistas y que, por tanto, nuestra ley es la ley: y que nada es legal, lógicamente hasta la perogrullada, fuera de las leyes. Y que al Gobierno se le da la fuerza para hacer que las leyes se cumplan. Esto, y nada más que esto, es lo que decimos los que permitimos a los comunistas pensar, gritar y hacer, aun a sabiendas de que, en el caso del triunfo comunista, no se nos concederían iguales privilegios. Esto y no otra cosa, señor Darias; y su partidarismo, que aconseja por boca de Lenin todas las inmoralidades, toda dejación del honor y hasta todos los crímenes en pro de la revolución marxista, no le autorizan a falsear mis palabras, que están escrita con tinta fresca, ni mis ideas que son inconmovibles desde que existo para el pensamiento.

Sea usted comunista en buena hora pero no deje de ser elegante y polémice con gesto distinguido, aunque esto sea pedirle que proceda al viejo estilo burgués. Y si quiere que discutamos acerca de nuestras ideas, usted defendiendo las suyas y yo las mías, yo le invito gustosa y encantada de salir de toda esa literatura gárrula y soez de los «manifiestos» al uso, escrita por quienes no tienen mentalidad para comprender a los apóstoles puros del Comunismo y sólo llevan en la entraña odios a lo existente, envidia al bien ajeno o apetitos inconfesables de un poder absurdo por pretenderlo su incapacidad.

Más, si esto ha de ser, le ruego que no perdamos el tiempo tontamente en hablar mal del Capitalismo. El tema está ya muy gastado y lo probable es que llegaremos a estar de acuerdo en ese punto, con la diferencia de que yo combato el Capitalismo clásico por lo mismo que al Comunismo, por materialista, porque creo que, para los humanos, nada existe verdaderamente importante fuera de las facultades del espíritu y así me son igualmente despreciables los comunistas que disputan la posesión del Capital como los capitalistas que lo defienden. Y recuerde que ya combatieron el capitalismo San Agustín, San Isidoro, Vives, todos los grandes folósifos del Cristianismo (y precisamente, los citados, son de nuestra raza) y no por ello hay parangón posible entre el Cristianismo, todo desdén para los bienes terrenos y si preocupado por el alma y su vida eterna, y el Comunismo todo obseso de vida material que desconoce la existencia del hombre como entidad, que le mata el alma y que sólo se preocupa del ser humano como masa, como animal de rebaño.

Y voy a lo más ingenioso de su escrito, y lo más equivocado también, que es aquella parte final en que afirma usted que el gesto de Guzmán el Bueno, dejando matar a su hijo antes de rendirse al enemigo, y Yacovlev que fusiló a su padre, son lo mismo.

En esa afirmación está el tuétano de nuestra divergencia. Fundamentalmente separa a los dos héroes (Guzmán El Bueno de una tragedia y Yacovlev de un crimen) en que el Gobernador de Tarifa defendía una ley y cumplía un deber y no pudo escoger; o entregaba la plaza o le mataban el hijo. En cambio el actual jefe de la Tcheka asesinó a su padre por no pensar igual que él, sin delito alguno ante la conciencia honrada de ningún hombre normal, y sin que nada le conminara a tan espantosa acción. A Guzmán el Bueno se le conminaba a que diera una de las dos cosas: o la plaza, que no era suya, o el hijo que era suyo; y dió lo suyo porque la ley no le permitía dar lo ajeno. Yacovlev en cambio, buscó únicamente un ascenso, un bien material a cambio de un asesinato, el más horrendo que puede cometer un hombre, el de dar la muerte a quien le dió la vida.

Y hasta, ateniéndonos a la férrea filosofía del guerrero, no es lo mismo dejar matar a un hijo que matar a un padre; que padre no hay más que uno y se le debe la vida, mientras que brutal y todo la teoría, legal fué en un tiempo que los padres, que dieron la vida al hijo, tenían derecho a quitársela. Y más alto, más grande, con la dramática grandeza de un héroe universal, el propio Guzmán ahogó su dolor en su frase: «Aún quedan las fraguas y los martillos en que se forjaron esos hierros». O sea, que hijos, pueden darse más al mundo, padres, no.

Y así, el que mata por la ley y derrama su propia sangre, es un bienhechor de su pueblo: el que asesina para su único beneficio y para sojuzgar, es un tirano miserable, un monstruo: he ahí la diferencia entre Guzmán el Bueno y Yacovlev, aunque la insensibilidad comunista del señor Darias no la perciba.

Y, por último: me llama «campeón verborreico de «Afirmación Nacional».Y el calificativo me ha parecido de mal gusto, tan de mal gusto como el no peinarse para ser más comunista. ¿Qué tendrá que ver el Comunismo con el peine? ¿Por qué, Dios mío, serán incompatibles?

Y nada más.

Formaba parte del Gabinete de Roehm

Erich Klaúsener, figura máxima de la sociedad Acción Católica, de Berlín, fué ejecutado por las fuerzas del Canciller Hitler por haberse colocado en franca oposición a sus medidas de gobierno. Según se dice, Klausener figuraba como miembro del Gabinete rebelde que encabezaba Roehm, jefe de las Tropas de Choque que fuera muerto, recientemente, por los sucesos registrados en Alemania.

La visita a los marinos presos en La Cabaña

Sus familiares, agradecidos a las autoridades por haberles facilitado la visita al penal

Hemos tenido ocasión de hablar con familiares de algunos de los oficiales de la Marina de Guerra Constitucional que aparecen encartados en el proceso que se sigue por la insubordinación a bordo del cañonero «Cuba», en el puerto de Antilla (Oriente), el pasado día 22.

Nos expusieron su satisfacción por las deferencias que les han otorgado a ellos y a los letrados defensores el propio Jefe de la Marina de Guerra, Comandante Angel A. González, y el de la Cabaña, Comandante Francisco Tabernilla, los cuales les han dado cuantas facilidades han sido necesarias para que puedan visitar en dicha Fortaleza a los presos. También nos expresaron su fe en que el Consejo de Guerra que en su oportunidad los juzgará habrá de absolverlos, ya que no ha existido el delito imputado ni ningún otro, y esperan el pliego de cargos y especificaciones del Fiscal y conocer detalladamente las acusaciones. Finalmente, nos dijeron que a su juicio el Comandante Salvador Menéndez Villoch, ex-Jefe de la Marina de Guerra, no está encartado en este proceso, ya que sus noticias son las de que no ha sido instruído de cargos.

Continuando esos familiares en su aportación de datos, nos informaron que además del doctor Enrique Roig, que, como publicamos recientemente, defiende al Teniente de Navío, Evaristo Ulloa, ex-Comandante del cañonero «Cuba», han sido designados dos defensores más, que sepan hasta ahora, el doctor Alfredo E. Herrera, ex-Magistrado de la Audiencia de Pinar del Río, con bufete abierto en la calle de Habana número 65, altos, Notaría de Pessino, que defenderá al también Teniente José Curbelo; y el doctor José Miguel Irisarri, que abogará por el oficial Maspons.

LA MUJER POR EL CONSEJO INTERNACIONAL

PARIS, julio 7. (AP).—Una reunión organizada por el Consejo Internacional de Mujeres en la que están representadas veinte naciones aprobó una resolución afirmando los derechos de la mujer a trabajar y a percibir la misma paga que los hombres.

DE DIA EN DIA

Los negocios, en opinión de algunos señores, van bien.

Estos optimistas son, por lo general, nuevos negociantes que han emprendido nuevos negocios relacionados con el nuevo estado de cosas.

Pero los negociantes antiguos también confiesan que hay un resurgimiento en las actividades comerciales.

¿Cómo es esto posible, en medio de la intranquilidad y de la incertidumbre reinantes?

Pues, sencillamente, porque, si la anormalidad persiste, esta llega un momento en que se convierte en normalidad y la Vida, que siempre manda, concluye por adaptarse a las nuevas condiciones.

Así se explica que, viviendo hoy la Habana por el estilo de Londres cuando era frecuentemente atacada por los Zeppelines, registre una mayor animación en la vida de los negocios q. en los albores del terrorismo imprudente y estérilmente iniciado en los últimos tiempos de Machado, para hacerlo saltar del Poder.

Prácticamente y por haberse convertido en hábito, el terrorismo, entre nosotros, ha dejado de ser terrorismo, porque ya no aterroriza a nadie. Si acaso—y de acuerdo con la racional teoría de que el hombre es un animal de costumbres — puede que amedrentara a los propios terroristas, si se esgrimiera contra ellos, a lo que, sin duda, no están acostumbrados.

Pero de ahí en adelante— como dice el dicho popular— ya no hay más pueblo.

Las multitudes, aquí como en todas partes, han concluído por hacerse a la idea de la muerte y de la destrucción. Y si Dios o un gobierno de hierro forjado no lo remedian, puede que el desprecio a la vida llegue a constituir una característica de los cubanos, que los traiga a la memoria cuando se hable de los montenegrinos, los bereberes, los malayos y demás pueblos y razas que han pasado los siglos limpiando de sangre las hojas de los cuchillos.

Hay un género poético que se dedica a cantar estas cosas épicas. Pero, en la práctica, aunque está demostrado que se puede vivir así y hasta que prosperen los negocios, los pueblos que tienen ese «modus vivendi» concluyen por quedar relegados a un segundo plano en la escala de la Civilización.

El progreso que trae la paz es más sólido que el que se alcanza con la barbarie guerrera.

Podrían citarse mil ejemplos resonantes, pero preferimos referirnos a uno de la familia antillana, registrado por un inteligente observador.

Es el que ofrecen Haití y Jamaica. En el subsuelo de Haití debe haber lagos de sangre derramada por sus héroes y apóstoles de medio millar de revoluciones. Los jamaiquinos no se han sublevado la primera vez. Están vírgenes de figuras heróicas. Pero, indiscutiblemente, el nivel de vida de Jamaica es superior al de Haití y la cultura jamaiquina es superior a la haitiana.

A lo que hay que agregar que el jamaiquino que, técnicamente no es libre, disfruta de más derechos ciudadanos que su indómito y emparentado vecino.

Tartarín de TARASCON.

Competirá Key Westen turismo con la Habana

Aprobado un plan de protección a la ciudad empobrecida, y dar trabajo a seis mil desocupados

JACKSONVILLE, julio 7. (AP)—El Gobernador Mr. Dave Scholt, conferenció con Julius F. Stone, Administrador Federal de los Socorros de Emergencia en la Florida, acordando que el archipiélago de los cayos de la Florida, entre los cuales se encuentra Key West, forme una región por separado a los efectos de la administración de socorros federales ,con el objeto de rejuvenecer la ciudad empobrecida, que proyecta convertirse en una rival de la Habana como centro turístico.

Tanto los oficiales municipales como los provinciales de Key West, han concedido plenos poderes al Gobernador y Mr. B. M. Duncan ha sido nombrado Administrador Federal de Socorros para Key West.

Primeramente se mejorará el suministro de agua y la sanidad y después se buscará la manera de dar empleo a unos 6,000 individuos que están sin trabajo.

Después se completará un plan de transporte y alojamiento para los turistas, procurando mejor servicio de trenes y de aeroplanos hacia Key West.

Señalado para el 12 el juicio contra Arsenio Ortiz, su hijo y otros, por varios asesinatos

Se refiere esta causa a los crímenes cometidos en Loma Colorada, Santiago de Cuba. El proceso por el asesinato de Armando André está en el Juzgado Especial, en diligencias

Ha sido señalado por segunda vez por el Tribunal Provincial de Sanciones de Oriente, para el próximo día 12 del actual, el juicio oral de la causa seguida a Arsenio Ortiz, ex-Comandante del Ejército Nacional y Supervisor que fué de Oriente, contra su hijo del mismo nombre y apellido y otros por los asesinatos cometidos en Loma Colorada, en los alrededores de Santiago de Cuba en el año de 1931.

Funge de acusador particular el doctor Manuel Castellanos Mena, quien desde el año de 1931, cuando se radicaron los procesos contra Arsenio Ortiz, —que fueron instruídos por el entonces Juez de Instrucción doctor Joaquín del Río Balmaseda—, se personó como tal acusador, siendo perseguido por el referido ex-Oficial, que atentó contra su vida cuando el Letrado se trasladaba de esta Capital a la de Oriente, fracturándose el brazo derecho a consecuencia del accidente automovilísta que sufrió en la carretera Central al llegar al puente de Zaza, en Sancti Spíritus, accidente que fué preparado por Arsenio Ortiz a fín de inutilizar la gestión del Letrado. El doctor Castellanos actúa a nombre de la Viuda de una de las víctimas, Fidel Ródríguez, y pide pena de muerte para los encausados, al igual que el Ministerio Fiscal. No es necesario decir que Arsenio Ortiz no es juzgado ahora, pues está declarado en rebeldía y se encuentra en el extranjero desde antes de la caída del régimen de la dictadura. El doctor Castellanos, como también se recordará, en el período más álgido de la lucha contra el Machadato, en la cual él tomó parte principalísima, retó en duelo al hermano del ex-Presidente, Carlos Machado, quien no aceptó la justa, la que llevó a cabo el doctor Castellanos con otra persona prominente de aquella situación, a la que hirió gravemente.

..LA MUERTE DE UN CAMPESINO EN CALABAZAR DE SAGUA

La señora Isabel Medina Vda. de Casanova y sus hijos, han presentado ante el Tribunal Nacional de Sanciones, denuncia, en la que hacen constar que en 1926 fué asesinado y después, enterrado en un lugar del Monte conocido por Laguana, de Caunao, de Calabazar de Sagua, el campesino Julio Casanova Sauto, esposo de dicha señora y padre de los denunciantes. Que en la época citada se dió cuenta a las autoridades, pero influencias superiores no permitieron que se formalizara la causa. También hacen constar que Casanova tenía un enemigo personal llamado Julio Arcos, colono, quien hizo que la Guardia Rural molestara constantemente a Casanova, y quien parece se sirvió del ex-Representante a la Cámara Alvaro Alvera, quien logró —agrega,— con su influencia cerca de Machado que no se persiguiera a los autores.

La denuncia fué trasladada a la Fiscalía del citado Tribunal de Sanciones, para lo que proceda.

El proceso por el asesinato del periodista Armando André, perpetrado el año de 1925, en los comienzos del Gobierno de Machado, sigue su curso normal, encontrándose en estos momentos el Juez Especial doctor Valdés Asciano practicando diversas importantes diligencias solicitadas por el acusador particular, doctor Manuel Castellanos Mena.

Este está personado a nombre de la viuda de la víctima y solicitará que el Tribunal imponga a los responsables del delito la pena de muerte, por asesinato cualificado con agravantes.

BAILE-VERBENA EL DIA 4 DE AGOSTO EN SAN JOSE DE LAS LAJAS

El próximo sábado cuatro de agosto celebrará un Baile-Verbena en su edificio social la decana de las sociedades de San José de las Lajas, «La Fraternidad», fundada en 1860, con el propósito de recabar fondos para terminar de pagar la deuda que pesa sobre el inmueble.

Para mayor interés se han seleccionado tres barrios, Cubano, Español y Americano, estando la parte bailable a cargo de cinco afamadas orquestas de conocidos conjuntos musicales de la Habana.

La entrada costará sesenta centavos por persona.

Un grupo de damas eleva un escrito a la Sra. de Mendieta

Le piden se interese por la construcción de la carretera de S. la Grande

Ayer le fué entregada a la esposa del Presidente de la República, señora Carmela Ledón de Mendieta, una exposición suscrita por numerosas damas de la villa de Sagua la Grande, en la que solicitan la construcción de un tramo de carretera desde la vía Central a Sagua, separada de aquella únicamente por cuarenta kilómetros de distancia.

Se le ruega en esa exposición a la esposa del Primer Magistrado que es también sagüera, que interceda con éste para que lleve a cabo cuanto antes, la promesa que hizo, de construir ese tramo de carretera a un grupo de caballeros que estuvo en Palacio a ese fin.

Y añaden las expositoras: que existen tres carreteras que unen a Sagua con Rancho Veloz, la Isabela y Santa Clara que se encuentran en estado deplorable.

Dicen que tienen fe en que su petición será atendida.

Suscriben la exposición las siguientes damas:

Isabel Uriarte de Fernández; Rafaela P. de Abril; Georgina Vázquez de Abril; Zoila S. de Rionda; Josefina C. Vda. de Calvet; María L. de González; Leopoldina Ledón Vda. de Castañeda; Sra. Ledón; Esperanza N. de Arnoz; Luz Pesquera de Torres; Leticia Araoz de Gutiérrez; Pastora García de Uranga; Trinidad Aguila de Arguelles; Zoila M. de Suárez; Amalia A. de Mederos; Rosa M. Ramos; Josefa Pérez Manero; Bienvenida S. de Veulens; Teresa Madrazo de Centellas; Ana Bustamante de Alvaré; Manuela Cárdenas de Gutiérrez; Ignacia Sampedro de Beguiristain; Luz M. García Vda. de Pesquera; Felicita Meulener de Montero; Hortensia López Silvero de Magadán; María Arche de Peña; Rosa Peña de Pérez; Angela Arche; Olga Tomasino de Castañeda; Ana Uriarte de Pérez Roa; Manuela Cortés de Coello; Caridad G. Elías de Fernández; Juana Pita de Gelabert; Milagros Pérez de Alvarez; Etelvina Cauly de Fernández; Esperanza Mariscal de Lugones; M. L. Cepero; Emilia Iglesias de Robau; Alejandrina Alfert de Guardiola; Isaura Molino de Ventura; Ana María Amigo de Arenas; Luisa M. Olivé de Radelat; Victoria Gutiérrez de Cabrera; Victoria C. Vda. de Gutiérrez Quirós; Luisa M. de Gutiérrez Quirós; Odulia R. de Gutiérrez; Berta Tomasino de Molinos; Angela Durán de Pérez Roa; María P. de Jaquet; Julia A. Núñez; Edelmira Roa de Machado; Rosino González de del Barrio; Luisa Olivé Vda. de González; María Peña de García; María Josefa Alfonso de García Beltrán; Gabriela García de Robau; Rosa Beltrán Vda. de García; Guillermina Someillande Rasco; Luisa Alfert de Ruiz Williams; Ana Machín; María A. de Presno; Rita E. Machín; María García Beltrán de Menéndez; Magdalena García; Teresa Barillas de García; Marina Folla de Núñez; Consuelo S. de Morón; Eulalia Mora; Pura Alfonso de López; Flora Alfonso; Graziella Ledón de Carreras; María Ledón de Castañeda; Amparo Ledón de León; Edita Ledón y Martínez; Cecilia Mora Oña de Amezaga; María Victoria Oña Vda. de Amezaga; Mercedes Mora Oña; Angela Mora Oña; Inés Alfert; Antonia Alfert; Esperanza Alfert; Magdalena Alfert; Mercedes Martell de Larrondo; Rosa Martell; Caridad Larrondo; Flora Sta. Cruz Vda. de Martell; Rosa García Beltrán; María Radelat de Fontanills; María D. Machín de Upman.

AIRES CUBANOS Por Apeles

(Para cantar con música de «El Manisero»).

«Si te quieres en Cubita divertir,
cómprate enseguidita un fusil...!
trara...rá, trarara... rá...

(De «El Diario Montañés», Santander.

El Licenciado Joaquín Fernández de Velasco

En la tarde de ayer recibieron cristiana sepultura en la Necrópolis de Colón los restos del que fué en vida nuestro querido amigo el licenciado Joaquín Fernández de Velasco y Morales, abogado y notario que, durante largos años, prestigió el Foro de esta capital y persona apreciabilísima por su integridad, su inteligencia y su sencillez, en nuestros círculos profesionales y sociales.

Concurridísimo resultó el sepelio del ilustre desaparecido y numerosas las ofrendas florales de sus amigos, testimoniándose de esa manera la merecida simpatía que supo conquistarse entre los elementos más distinguidos de todas nuestras clases sociales.

Llegue hasta la viuda del malogrado amigo, señora Josefina Olivera, a sus hijos Joaquín, Tina y Marta y a sus hermanas María Teresa Fernández de Velasco de Carrera Justiz y Dolores J. de Velasco de Montalvo así como a los demás deudos del desaparecido, el testimonio de nuestra condolencia.

M.E.C.D. 2016

9A SECCION

TELEFONOS:
Dirección. . . . A-3577
Jefe de Redacción. A-3205
Sección de Sports. M-7912

DIARIO DE LA MARINA

TELEFONOS:
Quejas . . . M-7911
A. Clasificados . A 3333
Agencia Mariano FO-7380

9A SECCION

AÑO CII — ACOGIDO A LA FRANQUICIA POSTAL — LA HABANA, DOMINGO, 8 DE JULIO DE 1934 — EL PERIODICO MAS ANTIGUO DE CUBA — PAGINA TRECE

LA ACTUALIDAD

QUISTES SOCIALES

Por León ICHASO

El Gobierno español, decidido a extirpar la peste de gentes maleantes que entorpecen y perturban la normalidad pública, se dispone a aplicar en todo su rigor la Ley de vagos.

No están incluídos en esta clasificación únicamente los que por hábito inveterado se resisten a cuanto signifique trabajo; los que no tienen oficio ni profesión ni ocupación conocidas; los que entran de lleno en la infinita caterva de los parásitos públicos. Estos, aunque dignos de castigo, porque constituyen una especie de tenia social, son sin embargo los más inofensivos. No perpetran atentados personales, no matan, no lanzan bombas de dinamita, no provocan huelgas, ellos están holgando siempre— no instituyen sindicatos para vivir a costa del obrero y esclavizarlo, no medran y engordan a fuer de revolucionarios, no forjan maniobras políticas para reconquistar de cualquier modo el Poder perdido, no hacen la oposición a los gobernantes, acierten o no acierten, sólo para que éstos se vean obligados a tenerlos en cuenta en el reparto del botín del presupuesto o en la distribución del soconusio oficial.

Los vagos verdaderamente peligrosos, los que hay que exterminar a toda costa e inexorablemente son los otros, los q. ya en España, ya en Cuba viven de la pistola, de la ametralladora, del arma recortada y de la bomba de dinamita; los que se nutren y arrellanan con los rublos de Moscou mientran empujan a adolescentes de ambos sexos a la algarada, al atropello, a la rebeldía, al peligro material; los que no habiendo concurrido nunca a los centros docentes más que para provocar disturbios y motines, han hecho del estudiantado una profesión y una industria; los que jamás se han valido de la pluma y del periodismo más que para medrar sin respeto ninguno al público ni a sí mismos, con el ataque rufianesco, malévolo e insidioso, con la versión tendenciosamente injuriosa y calumniosa y con el 'chantage' más o menos encubierto y disimulado.

Entran asimismo en estos vagos los quistes sebáceos de la política; los que han tenido la cínica habilidad de colarse en los comederos oficiales de todos cuantos han desfilado por el Poder; los que han estado acechando con ojos de Argos el momento de la caída de un gobernante a quien han vendido la vileza de sus adulaciones de eunucos civiles, para irse batiendo en retirada con gestos de repugnancia y acercarse entre sonrisas y genuflexiones a los caudillos triunfantes del bando contrario; los que habiendo sido siempre incapaces de resolver ningún grave problema ni despejar ninguna solución, ni de realizar ningún sacrificio por los intereses comunes, aparecen solemnes como un Deus ex machina de la tragedia griega, en los momentos catastróficos y desesperados de la vida nacional para salvar a la Patria y, después de media docena de entrevistas reservadas con altos personajes, hacen mutis con la misma solemnidad como si, en efecto, la hubieran salvado. Y los que quieren meter la República en su bolsillo o en el del partido que rigen, los que limitan su política a las emboscadas, a las estratagemas y a las añagazas con que han de dar la zancadilla al Gobierno; los que se dedican a revolver el río para pescar siempre jugosamente, ¿qué son sino vagos o parásitos peligrosísimos para todos los Estados?

Hay que barrer sin compasión con todas estas layas de malcantes que pululan lo mismo en España que en Cuba. Lo exigen imperativamente la higiene social y la sanidad política y moral.

Se resta importancia a una supuesta conspiración de monárquicos españoles

Los conservadores de Valladolid se separan de Maura

Colisión entre comunistas y fascistas, ayer, en Madrid, cruzándose muchos disparos

MADRID, Julio 7 (WP) — Se ha confirmado la noticia publicada en días pasados en esta capital, de que los conservadores republicanos se Valladolid se han separado de la política del ex-ministro Miguel Maura, con la que no están conformes.

COLISION ENTRE FASCISTAS Y COMUNISTAS

MADRID, Julio 7 (WP)—En la calle Maia Guzmán, barrio de Cuatro Caminos, de esta capital, se produjo una colisión entre fascistas y un grupo que se cree fuera comunista, cruzándose gran número de disparos. Hubo tres heridos y la policía practicó varias detenciones.

Un grupo de individuos asaltó un establecimiento en la calle de Cuchilleros, resultando herido un agente de la policía.

Estudia el Gobierno Español una fórmula que permita la solución del pleito catalán

Se cree que la ley de bases de coordinación sanitaria será una de las más fecundas y pronto recorrerá varios países una comisión para estudiar los problemas sanitarios

MADRID, julio 7. (WP.)— El primer ministro Samper ha manifestado hoy que el Gobierno se preocupa de la cuestión catalana y que busca una fórmula al problema, que forma parte del plan que deliberadamente ha trazado.

Samper visitó esta tarde al Presidente de la República para poner a la firma varios decretos del ministerio del Trabajo y para tratar con el Jefe de la nación de la ley de bases de coordinación sanitaria, que estima será una de las más fecundas de la República, por cuanto contribuirá a la conservación de la salud del pueblo.

Anunció que pronto marchará a Rusia, Dinamarca, Bélgica y Checoeslovaquia una comisión técnica para estudiar los problemas relacionados con la Sanidad.

REINA NORMALIDAD COMPLETA EN ESPAÑA

MADRID, julio 7. (WP.)—El ministro de la Gobernación, señor Salazar Alonso, ha manifestado a los representantes de la prensa, que existe normalidad completa en toda España.

Hizo grandes elogios del servicio prestado por la Guardia Civil en Villanueva del Arzobispo, donde detuvo a unos atracadores a patronos que son muy peligrosos.

El pueblo de Galicia, por ser gallego, se siente muy hondamente español

CORUÑA, Julio 7 (SE) — La prensa censura enérgicamente a a los concejales llamados «galleguistas», que en la última sesión del Ayuntamiento presentaron una moción pidiendo que la Corporación expresara su simpatía a la Generalidad de Cataluña. Ante la digna actitud de los demás concejales, la proposición no se discutió, quedando sobre la mesa.

Los periódicos comentan la actitud de los elementos «galleguistas» y la califican en los términos más duros. Añaden que dichos elementos carecen de solvencia para hablar en nombre del pueblo gallego, que por serlo se siente hondamente español.

La Medalla de Honor de la Exposición Nacional de Bellas Artes, otorgada al pintor y académico señor Santa María

El premio «Moya» instituído por el periódico «El Liberal», que importa cinco mil pesetas, ha sido concedido a un bello artículo publicado en Ibiza, por el periodista balear señor Luis Gálvez

MADRID, julio 7. SE. Se verificó la votación para conceder la Medalla de Honor de la Exposición Nacional de Bellas Artes El ilustre pintor don Marceliano Santa María obtuvo ciento cincuenta y seis votos, o sea, una gran mayoría, y por tanto, la Medalla de Honor.

Obtuvieron también votos para dicha medalla: Solana, veintitrés; Soria Acdo, diecinueve y Eliseo Meifras, dos.

Para la Medalla del Círculo de Bellas Artes, concurrían los pintores Juan Luis y Cancio y el escultor Moisés de Huertas.

Por mayoría de votos obtuvo la Medalla de la Asociación de Pintores y Escultores, Aguirre.

Don Francisco Esteve Botey obtuvo noventa votos para la Medalla de Grabados, mas como era miembro del Jurado, forzosamente tenía que renunciar a ella, y el premio ha quedado desierto.

EL PREMIO MOYA ADJUDICADO A UN PERIODISTA BALEAR

MADRID, julio 7. SE. El premio de cinco mil pesetas instituido por «El Liberal», y que lleva el nombre de premio Moya, para recompensar al mejor artículo publicado durante el año en defensa de la República, ha sido adjudicado a un trabajo que lleva por título «Ganarás el pan», original de don Luis Gálvez Rodríguez.

Este artículo fué publicado en un diario de Ibiza.

Han concurrido a este concurso cincuenta y siete trabajos.

MARTINEZ ANIDO ESTUVO EN ESPAÑA Y VOLVIO DE NUEVO A PARIS

SAN SEBASTIAN, julio 7. SE. El diario «La Prensa» publica un suelto diciendo que en el automóvil de su amigo Eustaquio Romero, llegó a Behovia española el general Martínez Anido, quien descendió del coche y habló con la Policía.

Hubo dudas y vacilaciones; se telefoneó al Gobierno civil y acaso hicieron consultas a las esferas elevadas, durando todo ello más de dos horas.

Añade el periódico que el ex ministro de la dictadura, por propio impulso, decidió regresar de nuevo a París.

MARCELINO DOMINGO, HIJO ADOPTIVO DE ROQUETAS

TARRAGONA, julio 7. SE. El ex ministro don Marcelino Domingo, inauguró en Roquetas el grupo escolar que lleva su nombre.

En el acto inaugural, el Ayuntamiento hizo entrega al señor Domingo de un pergamino en el que se le nombra hijo adoptivo de Roquetas.

D. Marceliano Santa María, ilustre pintor español y miembro preeminente de la Academia de Bellas Artes.

Las reuniones secretas en la Ciudad Lineal

El periódico sindicalista «Tierra» da la voz de alerta y acusa al Cardenal Segura

MADRID, julio 7. (AP.)—Ey órgano sindicalista «Tierra» publica hoy un editorial diciendo que los derechistas, los monárquicos y los clericales preparan un golpe de estado análogo al levantamiento de Sanjurjo en agosto de 1932, y dice que los conspiradores se reúnen en Ciudad Lineal, un suburbio de Madrid.

Agrega que los conspiradores intentan restaurar la monarquía después de un breve período de dictadura cívico-militar.

Sigue diciendo que el Cardenal Segura se encuentra comprometido en esta conspiración y que muchos populistas han aprobado tácitamente el movimiento.

Los funcionarios del gobierno no conceden importancia al anuncio del periódico «Tierra» y agregan que están preparados para suprimir cualquier movimiento rebelde antes de que comience.

Los populistas, por su parte, aseguran que las noticias que da el periódico sindicalista carecen de fundamento.

La Generalidad de Cataluña va a reorganizar los Cuerpos de Vigilancia y de Seguridad

Continúa el desarme de los somatenistas desafectos a la política de la Esquerra. La Diputación de Palencia tomó el acuerdo de expresar adhesión fervorosa a la unidad Nacional

BARCELONA, julio 7. (SE.)—El consejero interino de Gobernación ha dicho que la tranquilidad continúa en toda Cataluña y que si se aclara el panorama político piensa presentar al Consejo de la Generalidad, para su estudio un proyecto de reorganización de los Cuerpos de Vigilancia y Seguridad de Barcelona.

Esta reorganización comprende dos fases: La primera, una preparación en los funcionarios de Policía, a base de escuelas técnicas y con métodos para una buena fundamentación en el orden público.

Conseguido esto, se procedería a la reorganización de los servicios de orden público en Barcelona, dividiendo la ciudad en pequeños sectores, a fin de que la vigilancia sea más eficaz, proveyendo por otra parte al personal de material ofensivo moderno. En los sectores en que estuviera dividida la ciudad se instalarían aparatos de alarma para que en un momento dado se tuviera conocimiento inmediato de lo que ocurría en las Comisarías de distrito y en la Comisaría general, pudiendo salir en el acto fuerzas que acordonaran el lugar en donde ocurrieran los hechos.

Lo mismo se haría con los guardias de Seguridad, los cuales no es preciso solamente que sean hombres fuertes, sino que también se necesita que tengan una formación a base de diversos conocimientos. Se irá también a la creación del Cuerpo de agentes de barrio, que conozcan a todos los vecinos.

Esta reorganización la considera el señor Dencás indispensable, porque si fallara el orden público fallaría la autonomía.

—Barcelona—añadió—es un ciudad eminentemente cosmopolita, que necesita de una buena organización policíaca para que los ciudadanos tengan la seguridad de que se garantiza su tranquilidad.

Dijo por último que estos planes de reorganización se propone llevarlos a la práctica entretando dure su interinidad, debida a la enfermedad que padece el consejero titular, señor Selvas.

Preguntado sobre la situación política, manifestó que no podía dar una opinión.

EL DESARME DE LOS SOMATENISTAS

GERONA, julio 7. (SE.)—Continúa la recogida de armas a los somatenistas desafectos a la política de la Generalidad. Las armas y las municiones de que se ha incautado la Policía se hallan depositadas en la Comisaría. También han sido recogidas las armas y las municiones de todos los almacenes de venta.

LA DIPUTACION DE PALENCIA EXPRESA SU FERVOROSA ADHESION A LA UNIDAD NACIONAL

PALENCIA, julio 7. (SE)—La Comisión gestora de la Diputación, ha acordado por unanimidad telegrafiar al Presidente de la República, al jefe del Gobierno y al presidente de las Cortes protestando contra la actitud de la Generalidad de Cataluña y expresando su fervorosa adhesión al principio de la unidad nacional.

LA C. N. T. ACUERDA QUEDAR AL MARGEN

BARCELONA, julio 7. (SE.)—Aunque oficiosamente, se sabe que los elementos dirigentes de C.N.T. se han ocupado del pleito nacional surgido entre el Gobierno de la Generalidad y el Poder Central.

Han acordado colocarse al margen de la lucha por entender se trata de un problema de nacionalismos tipo burgués.

BARCELONA, julio 7. (SE.)—Algunos obreros de la fábrica de Francisco Vila, de cuyo establecimiento es gerente José Creux, notaron la presencia de tres sospechosos.

Recientemente el señor Creus, y su hijo fueron víctimas de un secuestro dejándoles en libertad mediante la promesa de entregar diez mil pesetas, entrega que no se ha realizado.

Desde entonces Creus tenía la protección de un agente de Policía.

Al enterarse éste de la presencia de los sospechosos intentó cachearles y arrebató a uno de ellos una pistola, pero otro disparó contra el agente hiriéndole en la pierna derecha.

El policía hizo cuatro disparos contra el agresor que cayó al suelo. Acudieron varios obreros logrando detener a dos sospechosos.

Se cree que los sospechosos intentaban cometer un atraco pues hoy debía llevarse al Banco una cantidad importante.

El herido se llama Juan Paloma, de 21 años. Tiene un balazo en el cuello, grave. Los detenidos se llaman José Sandoval, de 19 años, natural de Murcia, y Cristóbal Valero Navarro, también de 19 años, natural de Almería.

El almuerzo de los secretarios de sociedades

El señor Carlos Martí leyó un interesante trabajo relacionado con las Sociedades Regionales

En la tarde de ayer, poco después de la 1, y en el balneario que posee el Casino Español en Marianao, celebró un animado almuerzo la recién constituída «peña» de secretarios de sociedades españolas radicadas en esta capital. En el anterior almuerzo, celebrado en el Hotel «Ritz», quedó constituída la «peña», acordando entonces celebrar un almuerzo mensual.

LOS CONCURRENTES

A dicho simpático acto concurrieron los siguientes señores; Valeriano Fernández Viña, secretario del Casino Español y Director del grupo; don Ramón Alvarez, presidente de la Colonia Española de Cienfuegos, e invitado de honor; doctor Alfredo Blanco, del Centro Gallego; Manuel Calvo García, del Centro Asturiano; Carlos Martí, de la Asociación de Dependientes; Rafael Egaña, de la Cámara de Comercio Española; Constantino Gutiérrez, y Alejo Mejido del Centro Castellano; Germán Gómez, de la Asociación Canaria; Serafín Domínguez, del Centro Andaluz; José Gómez Sánchez del Círculo Republicano Español; señor Rodrigo Pardo, invitado de honor también y los cronistas de sociedades españolas señores Pablo Rodríguez Presno, Miguel Roldán y Cándido Posada.

PROPOSICIONES Y COMENTARIOS

Al iniciarse el almuerzo, el señor Fernández Viña, director de la «peña», anuncia que el señor Martí leerá, después que se fortalezcan los organismos, un trabajo de gran interés. Agregó, entre bromas y veras, que si de ahora en adelante algún secretario no «comparece» a la hora señalada, sufrirá la imposición de una huelga de alimentos!... Como es de suponer, los que llegaron sumamente tarde aplaudieron con verdadero entusiasmo....

Acto seguido, el propio director propuso que el señor Ramón Alvarez fuese nombrado Secretario de Honor, teniendo en cuenta los méritos adquiridos en el sector secretaril. Los concurrentes dedicaron una ovación, por tal motivo, a don Ramón Alvarez, patentizando así la idea de Fernández Viña. El señor Alvarez dió inmeditamente las gracias por tal deferencia, y lanzó la oferta de un almuerzo a los allí presentes, en el día y a la hora que éstos señalasen. Este asunto quedó sobre la mesa, a condición de resolverlo a la mayor brevedad posible, por tratarse de lo que se trata, según palabras textuales del señor y doctor Alfredo Blanco...

UNAS CUARTILLAS DE MARTI.

El señor Carlos Martí secretario de la Asociación de Dependientes e intelectual de recia envergadura, leyó un admirable trabajo relacionado con las actividades múltiples de los secretarios de sociedades españolas. Citó la escasa trascendencia que para el exterior tienen los trabajos secretariles, no obstante ser los cargos de más responsabilidad dentro de las instituciones. Los conceptos emitidos por el señor Martí fueron, como siempre, sensatos y elocuentes en grado superlativo. Al terminar la lectura de su hermoso trabajo, fué calurosamente ovacionado.

Inmeditamente el Director anunció que para la próxima reunión el señor Manuel Calvo presentará un trabajo acerca de la «reivindicación de los Secretarios». El señor Domínguez halló magnífica la idea, pues, según él, necesita una reivindicación...¡ (Otros aseguraban que lo que necesita es una Beca para el extranjero...)

EL ACTA DE LOS CRONISTAS

Los redactores de sociedades españolas, cuya misión es servir de secretarios a los secretarios, se portaron admirablemente, según la voz pópuli. Levantaron acta, pusieron el visto bueno a las cuartillas y a los cubiertos... y tutti contenti.

Cuando hubo terminado el almuerzo, los comensales recorrieron una pasarela que conduce al mar. Este entonaba su más excelsa barcarola azul....

En la arena de la playa, la huella de la mujer cubana fingía la huella de un ángel.

Gran importancia de las maniobras de esta Primavera en Marruecos

TETUAN, Julio 7 (SE) — La casi totalidad del Ejército de Africa se encuentra movilizado con motivo de las maniobras de primavera, organizadas por el Estado Mayor Central. Este año las maniobras revisten extraordinaria importancia, no sólo por el número de contingentes de tropas movilizadas, sino porque las columnas recorrerán extensas zonas del territorio en donde no habían estado los soldados desde la ocupación pacífica. El objetivo principal de las maniobras es el de que las tropas recorran el mayor número de kilómetros, a fin de dar la sensación de que la fuerza está vigilante. Se han formado ocho columnas. Tiene el mando supremo el general Gómez Morato. La fase central será el día 21 con un despliegue general de fuerzas al límite del Protectorado, cuyos puntos extremos serán el Zoco Telats, Axilaf y Bab Taza. Intervendrán 12.000 hombres, y a esa fase de las maniobras asistirá el alto Comisario.

El ministro de Hacienda, para Zaragoza

Oficialmente se afirma que los trabajadores españoles en Francia, son atendidos

MADRID, Julio 7 (AP)—El ministro de Hacienda, señor Manuel Marraco, ha marchado a Zaragoza, siendo despedido en la estación por sus compañeros de Gabinete y numerosos amigos.

LOS TRABAJADORES ESPAÑOLES EN FRANCIA

MADRID, Julio 7 (WP)—El Ministerio de Estado ha publicado hoy una nota afirmando que los obreros españoles que se encuentran en Francia son atendidos convenientemente, contra lo que se ha publicado en contrario en algún periódico.

MADRID, Julio 7 (WP)—La Diputación permanente de las Cortes, según se acaba de anunciar, tratará del problema hullero.

Sanjurjo, en la exposición de Portugal

En la Academia Militar de Toledo, se efectuó ayer la solemne entrega de diplomas

LISBOA, julio 7. AP. El ex general José Sanjurjo visitó hoy la Exhibición Colonial de Oporto y partió después para efectuar una extensa visita a las provincias del Norte, donde será huesped de varias familias reales portuguesas.

ENTREGA DE DIPLOMAS EN LA ACADEMIA MILITAR

TOLEDO, julio 7. AP. El ministro de la Guerra, señor Hidalgo, presidió hoy la ceremonia de entrega de diplomas a los nuevos oficiales de Infantería y Caballería. El ministro pronunció un discurso diciendo a los graduados que estudia un proyecto en virtud del cual se mejorarán las defensas nacionales. También hizo referencia a la organización militar y recomedó a los nuevos oficiales que no participen en la política.

Recibieron sus diplomas 51 segundos tenientes de Infantería, 26 de Caballería y 10 Cuartelmaestres.

Una mujer muerta y diecinueve heridos de gravedad a causa de un accidente, en El Ferrol

Los tres ocupantes de una camioneta resultaron heridos gravemente al ser arrollada aquélla por un tren, en Cartagena. Llegaron a Bilbao diez hidroaviones mandados por Franco

FERROL, julio 7. (WP.)—En la carretera de las Nieves se volcó un camión que llevaba viente excursionistas, resultando muerta Isabel Cela. Los demás ocupantes recibieron heridas de gravedad.

TRES HERIDOS GRAVES EN UN ARROLLAMIENTO

CARTAGENA, julio 7. (WP.)—Un tren de mercancías arrolló a una camioneta, resultando gravemente heridos los tres ocupantes de ésta.

ASESINADO UN SOCIALISTA EN GALLARTA

BILBAO, julio 7. (WP.)—Comunican de Gallarta que ha sido asesinado el socialista Ramiro Torres.

Hoy amararon en el Abra diez hidroplanos que llegaron al mando del comandante Ramón Franco.

AGREDIDO UN EMPLEADO DE SARRA

Miguel Madio Valdés, empleado de Sarrá, vecino de Zapote número 59, sufrió graves lesiones diseminadas por el cuerpo, al ser agredido por un grupo de desconocidos, en ocasión de encontrarse limpiándose los zapatos en la esquina de 10 de Octubre y Santa Emilia. Los agresores lograron desaparecer.

Las comisiones de límites se hallan actuando en Ifni

Se tiene la impresión de la tarea será fácil, dada la disposición francesa

RABAT, julio 7. SE. Llegó a Rabat el coronel Chardon, comandante de la región de Uarzazat, y presidente de la Comisión francesa encargada de la delimitación del territorio de Ifni en unión de la Delegación española. La llegada del coronel Chardon ha permitido a ambas Delegaciones celebrar la primera reunión. Esta reunión, efectuada en medio de la mayor cordialidad, ha tenido por objeto establecer las bases de los trabajos a realizar y de los estudios necesarios para la solución satisfactoria del problema.

Antes que nada se precisa disponer de un mapa bien detallado de la zona frontera en litigio. Ahora bien, todos los mapas que existen han sido levantados, bien por mediación de croquis, bien por medio de la fototopografía, por lo cual sólo son aproximadas las medidas que puedan servir de base.

Se encuentra desde hace bastantes días sobre el terreno el capitán francés Govaerts, miembro de la Comisión, el cual está procediendo a medidas geodésicas que constituirán la base del futuro trabajo de los topógrafos. Estos emplearán en sus trabajos de dos a tres meses.

La Comisión completa salió ya para la zona de Ifni, a fin de proceder a un reconocimiento previo de los territorios en cuestión. Sólo después de este primer viaje y de este estudio inicial podrá decidirse el futuro plan de trabajo definitivo de la Comisión.

Se tiene la impresión de que ésta llegará al arreglo de la cuestión sin grande sdificultades, ya que Francia parece dispuesta a dar satisfacción a los deseos españoles de encuadrar dentro de nuestro territorio toda la fracción de los Beni-Amram.

La Santa Sede declara falsas las supuestas apariciones de la Virgen en Ezquioga, Vitoria

El Coronel de la Guardia Civil, Casellas, ha presentado la dimisión como Jefe Superior de Orden Público en Cataluña. El Director de aquel Instituto, Coronel Badía, condecorado

CIUDAD VATICANA, julio 6. (SE). —La Congregación del Santo Oficio ha publicado un decreto que declara faltas de verdad las supuestas apariciones y revelaciones de la Virgen de Ezquioga, pueblecito de la diócesis de Vitoria, en España, y, en consecuencia, condena, de acuerdo con el canon 1399, número 4, las obras que se refieren en algún modo a dichas apariciones.

Su Santidad ha aprobado la decisión del Santo Oficio.

HA DIMITIDO EL JEFE SUPERIOR DE ORDEN PUBLICO

BARCELONA, julio 6. (SE).—Presentó su dimisión con carácter irrevocable el jefe superior de Orden Público, Coronel de la Guardia Civil, señor Casellas.

Para sustituirle ha sido designado el Secretario General de la Comisaría, don Miguel Badía. El cargo que deja vacante el señor Badía será provisto más adelante por concurso.

CINCO MIL PESETAS DE MULTA POR HABER PRONUNCIADO UNAS FRASES

TARRAGONA, julio 6. (SE).—La Delegación de Orden Público ha impuesto una multa de 5,000 pesetas a don José Gistán, de Huesca, quien en la estación de Reus, al paso de los parlamentarios de la Esquerra, pronunció unas frases, abucheadas por el público.

MADRID, julio 6. (SE).—En el Ministerio de la Gobernación se celebró el acto de imponer al General Badía, director de la Guardia Civil, la condecoración que le fué concedida con motivo del movimiento revolucionario.

Las insignias fueron costeadas por el Cuerpo de la Guardia Civil.

Asistieron al acto el Ministro de la Gobernación, el Subsecretario, Gobernador Civil de Madrid, generales, jefes y oficiales de la Guardia Civil y una representación de individuos y clases de tropa.

El General Latorre ofreció el acto y entregó las insignias.

El Ministro de la Gobernación pronunció un breve discurso elogiando al homenajeado.

ANTONIO DE MIGUEL ES ELEGIDO MIEMBRO DE LA ECONOMETRIC DE LOS ESTADOS UNIDOS

MADRID, julio 6. (SE).—En una de las últimas reuniones celebradas por la Econometric Society, de los Estados Unidos, organismo científico internacional, que reúne en su seno las personalidades de más relieve y prestigio en el campo de la economía y la estadística, ha sido elegido miembro de la brillante Corporación don Antonio de Miguel.

Su candidatura fué propuesta durante el viaje que el pasado año efectuó a México y Estados Unidos representando a España en el XXI Congreso Internacional de Estadística por el economista y profesor de la Universidad de Yale, Irving Misher, y por Carl Snyder, jefe del Servicio de Estudios del Federal Reserve Bank.

En la última reunión su candidatura se puso a votación, y haciendo honor a sus grandes méritos, se le eligió por una nutrida mayoría miembro de la Corporación Internacional.

Sustrajeron de una tienda 150 pesos en ropas

También robaron en la casa contigua. Detenido el driver que condujo a los ladrones

La madrugada anterior, individuos desconocidos, después de violentar la puerta de la calle del establecimiento de artículos para caballeros, situado en Bélgica 103, propiedad de Pablo García Burgal, se llevaron mercancías por valor de 150 pesos.

Investigando el hecho la policía, pudo conocer por el chauffeur Angel Bello, el cual se encontraba escionado con su auto en Bélgica y Teniente Rey, que los autores lo eran dos sujetos blancos, los cuales se fugaron en el automóvil número 32.580.

Con ese motivo el Capitán Incian, procedió a localizar el citado vehículo, el cual ocupó en el garage situado en Compostela 139, arrestando al mismo tiempo al chauffeur, que dijo nombrarse Udesindo Ruga García, vecino de dicho lugar.

Puga García, manifestó que efectivamente, como a las cinco de la mañana, al pasar por Bélgica y Teniente Rey, dos sujetos blancos, en mangas de camisa que llevaban unos bultos le alquilaron, bajándose en el Muelle de Caballería, sin que pudiera asospechar que hubiesen cometido hecho delictuoso alguno.

En la inspección ocular llevada a cabo, se pudo comprobar que los ladrones se llevaron dos máquinas de dar masaje, de la barbería contigua al establecimiento, propiedad de Michel Lis, las que la aprecia en 30 pesos.

ESTOMAGO
hígado, VESICULA;
COLITIS intestinos
úlcera gastro-duodenal:

¡ "BISMAGEN" ! lo sanará.

No importa cuán rebelde sea la enfermedad.
No importa cuantos remedios haya usado Ud. con escaso o ningún resultado, ensaye con un frasco del moderno y prodigioso patente en polvo "Bismagen" y BENDECIRÁ LA HORA EN QUE DECIDIÓ TOMARLO!
(Venta en principales Farmacias y Droguerías de América.) ¡¡CUIDADO!!: El público debe estar prevenido contra vulgares imitadores. Exigid el incomparable "Bismagen". ¡¡Superior a cualquier imitación!!

¿ACCION? ¿PENSAMIENTO?

El Mundo Hispano-Americano

(Por ELVIRA DE ARTAZCOZ)

Los pueblos de la Tierra se dividen hoy en pueblos de acción y en pueblos de pensamiento.

¿Qué vale más, hacer o meditar? La acción por la acción, siguiendo inspiraciones tradicionales, ¿vale para la vida?

La guerra de 1914-18 fué la acción más grande que hasta hoy han visto los siglos. ¿Mejoró la situación de Alemania, de Francia, de Inglaterra, sus principales protagonistas? No: empeoró su vida.

La acción salva; pero no la acción rutinaria e inerte de la guerra imperialista; sino la acción de su propia reorganización.

* * *

Un mundo quedó n el mundo sin acción. Fué el mundo hispánico. Volvió sobre sus nacionalidades a resolver sus problemas políticos. Hicieron su revolución algunos, como México; y España, que tan sólo la ha iniciado.

El mundo hispánico sin embargo, no es un mundo de acción. No quiere actuar por la rutina de la guerra. ¿Es por ser un pueblo en postración?

No. La postración es dejación de toda actividad ante las fuerzas fatales. Pero el mundo hispánico no está postrado, ni abatido; es un mundo en meditación.

Dejemos a los otros que lleven su acción por los carriles tradicionales de imperialismo y de la guerra. Nosotros sabemos que esa acción no vale sino para destruirse.

Nosotros no renunciamos a una acción. Pero ha de ser la que nos inspire como conclusión, el proceso de nuestro pensamiento.

* * *

¿Acción? ¿Pensamiento? También el pensamiento es una acción. Una acción interna, quizás la más provechosa para la vida. Una recapacitación sobre lo que es el mundo en que vivimos, para actuar en él con seguridad.

Hispanoamérica no renuncia a la acción; pero quiere la acción premeditada, conforme a una nueva filosofía.

* * *

¿No tiene el mundo hispano-americano unidad de pensamiento? ¿Cuándo surge una nueva filosofía que inspire nuestra actuación?

El inglés actúa sin pensar, como pueblo de marineras aventuras; el francés piensa y actúa con oportunidad; el alemán actúa conforme a una filosofía del Estado....El mundo hispano-americano ¿se deja llevar por los mecanismos biológicos como si fuera una nueva fatalidad?

* * *

Políticos, escritores, poetas, filósofos de Hispano-américa ¿no podremos concluir una filosofía con valor universal en tanto los otros van ciegamente a la acción impremeditada?

Proclamemos un pensamiento nuestro, y echémoslo a luchar con el pensamiento de los otros. Sustituya el brillo de nuestras plumas al flameo de nuestras espadas, y la trayectoria de una nueva idea que rodee al mundo, a las parábolas de los proyectiles que se lanzan sobre las ciudades enemigas.

GRAN FIESTA BENEFICA EN EL PUEBLO DE SAN LUIS

En los días 4 y 5 del próximo mes de Agosto se celebrará en el pueblo de San Luis, Oriente, una magnífica verbena, de índole benéfica. Habrá varias bandas de música, bailes, rifas, fantástica iluminación, muchos kioscos, bellamente adornados, etc., etc.

Para este acontecimiento social se están preparando ya numerosas excursiones de Palma, Santiago y Guantánamo.

Una prueba de que será un éxito rotundo está en las distinguidas damas que forman la Comisión Organizadora. Son ellas:

Modesta Almeida, Dolores Milla, Belén Sánchez de Rousseau, Carmen Arcarazo, Rosa E. Jaen, Rosa Maturell de Camus, Ismenia Parra, María G. de Covani, Carmela Melo, Angelita Pañellas, Gloria Hechemendía, Enriqueta Fajardo, Rosa Ametller, Nicolasa Salinas de Puente y Belén Viejo.

Suero soluble de MERZ, alemán. Pida prospectos al Apartado 1932 Habana

M.E.C.D. 2016

Espectacular knock-out propinó Arce con un swing de derecha

DOROTHY ROUD GANO EL TENNIS FEMENINO EN WIMBLENDON

SPORTS — DIARIO DE LA MARINA — SPORTS

PAGINA CATORCE — LA HABANA, DOMINGO, 8 DE JULIO DE 1934 — AÑO CII

Se ofrecerá hoy un programa hípico de muchísimo interés

En el cuarto número del programa tendremos una interesante batalla de 5 ejemplares

Tal como anunciamos a mediados de semana, el Secretario de Carreras de Oriental Park ha preparado para esta tarde un programa hípico de altos vuelos.

Entre las siete carreras acostumbradas hay dos a más de milla y una de éstas tiene condiciones especiales, o sea la quinta justa de la tarde. Además, hay otra carrera corta que también es de condiciones especiales y en las dos se agruparán la mejor parte de las estrellas que están alojadas en el hipódromo.

En el «sprint» que ocupa el cuarto número del programa tendremos una batalla entre cinco ejemplares de alta velocidad. Ahí estará Black Vim, la negra yegua hija de Royal Canopy, que ha ganado tres de sus cuatro últimas carreras y que ha practicado admirablemente; ahí competirá Yanaway, la veloz hija de John P. Grier, que gusta de la pista blanda como de la seca y que representará un animal de gran peligro para el ejemplar de Ridge. Ahí correrá Hard Rock, el valiente hijo de Sir Barton, que evitará el paso inicial para tratar de vencer a última hora; ahí intentará repetir su última espectacular victoria Guide Book, el enigmático hijo de Bookbinder, que suele desplegar una velocidad aterradora en las primeras etapas de las competencias, que a veces mantiene hasta el final y por fin, ahí saldrá también Trimalta, la potranquita hija de Swinburne, que con 98 libras es la incógnita de la justa, aunque parece inferior al grupo.

OTRA GRAN CARRERA

La otra carrera especial ocupa el quinto turno, como ya se ha dicho y en esa justa participarán seis ejemplares todos en admirable forma, por lo que se hace difícil la selección.

Y no se sabe si escoger a Tea Topics que venció fácilmente en su última salida y corre en punta usualmente, a Border Patrol, que es también amigo de marcar el paso y debe hacer un gran papel, o a Workless, que termina como un león. Elizabeth Fox tiene un buen chance, pero tendrá que mejorar mucho si ha de superar a los tres nombrados. El grupo se completa con Thunder Speed y Cutaloose, que parecen un poco inferiores a los ya mencionados.

GANO UN DEBUTANTE

M. Arango, jinete debutante ayer, venció en su primera monta oficial, conduciendo a la victoria a Sauf, que lucía con posibilidades de lucimiento y que produjo un buen dividendo en esa competencia, como ocurre siempre que gana este animal, que no es con frecuencia.

Una monta defectuosa de A. J. Fernández acabó con las posibilidades de victoria de Royal Guinea, en la segunda carrera. Caballo había para vencer a Netie Pebbles, pero perdiendo terreno en la recta lejana y en la final no podía ganar.

Excepción fué el primer ganador del Daily Double. Lucía muy superior al grupo y así se mostró una vez que tuvo campo libre para correr. Era favorita la hija de Angon y respondió a las esperanzas de los fanáticos.

El Daily Double se completó con el triunfo de Indiazen, que tomó la punta después de batir a Vivian Wright y tomó bastante ventaja para mantener a distancia a Magnitude, que finalizó muy bien por la parte exterior de la pista. Y la combinación produjo sólo once pesos por que muchos fueron los que la siguieron.

PRIMERA CARRERA

6 Forlongs. Reclamable $135

Ulverston	108
Royal Bud	94
Heighe Bob	107
Conscience	103
Sauf	103
Voltesta	107
Sun Dance	103
Surely	109
Carideo	110
Abduction	108

TAMBIEN ELEGIBLES

Royal Express	109
Danger Zone	102
Honest John	108

SEGUNDA CARRERA

6 Furlongs. Reclamable $135

Beauty Belle	107
Paddy Flaherty	105
Netie Pebbles	102
Chairmang Emma	102
Chummy	110
Fair Brand	102
Starelius	110
Vivian Wright	100

TERCERA CARRERA

6 Furlongs. Reclamable G135

Two Bills	102
Stefan - Lass	102
Gabrielle	102
Exception	102
Roger	112
Fair Vagary	102
Keewatin	112
Cedar Crest	105

CUARTA CARRERA

6 Farlongs. Reclamable $135

Trimalta	98
Hard Rock	110
Yankaway	113
Black Vim	109
Guide Booc	107

QUINTA CARRERA

1 and 16 Miles. Reclamable $135

Thunder Speed	102
Elizabet Foxx	106
Border Patrol	110
Tea Topics	106
Cutaloose	104
Workless	107

SEXTA CARRERA

6 Furlongs. Reclamable$135

Matins Minist	111
Indiazen	112
Sandals	108
Bess Cloi	102
Infi-Shot	111
Runaway Kid	109
Peter Braceup	112
Royal Guinea	105
Bobby [illegible]	109
Reel S[illegible]	102

SEPTIMA CARRERA

1 and 13 miles. Reclamable $135

Rough Rider	111
Old William	108
Magic Arrow	108
[illegible]	110
Grey Gull	109
Al Livingston	106

VERNON GOMEZ DIO AL NEW YORK UN BONITO EXITO, 7x4

Después de los cuatro actos, Gómez se mostró altamente efectivo y ganó como quiso

NEW YORK, julio 7. (AP).—Pitcheando brillantemente después del cuarto acto, Vernon Gómez, el «Goofy», alcanzó hoy su décima cuarta victoria de la temporada a costa de los Senadores de Washington, que han perdido ya dos matches en la serie que efectúan con los Yankees. El score final fué de 7 por 4.

Gómez se mantuvo efectivo frente a los mejores hitters senatoriales, dominando totalmente a Henie Manush. Entre tanto, Gehrig, Ruth y Dickey le ayudaron a anotar carreras.

El score fué:

WASHINGTON

	V.	C.	H.	O.	A.	E.
Myer, 2b.	5	1	1	5	4	0
Manush, lf.	5	1	1	3	0	0
Cronin, ss.	5	0	2	1	2	1
Schulte, cf.	4	0	0	1	0	0
Harris, rf.	4	0	1	1	0	0
Kress, 1b.	4	0	0	9	0	1
Travis, 3b.	3	0	1	0	0	0
Sewell, c.	4	2	2	4	1	0
Crowder, p.	2	0	1	0	3	0
Russell, p.	0	0	0	0	0	0
Bluege, x.	1	0	1	0	0	0
Burke, p.	0	0	0	0	1	0
Totales	37	4	10	24	11	2

x Bateó por Russell en el 8o.

NEW YORK

	V.	C.	H.	O.	A.	E.
Crosetti, ss.	4	0	1	1	3	0
Saltzgaver, 3b.	5	1	2	0	1	1
Ruth, rf.	3	0	2	3	0	0
Gehrig, 1b.	5	1	2	10	1	0
Chapman, cf.	5	1	1	4	0	1
Dickey, c.	3	1	2	4	0	0
Hoag, lf. y rf.	4	1	2	0	0	0
Heffner, 2b.	3	0	0	3	5	0
Gómez, p.	3	1	0	1	2	0
Byrd, lf.	0	1	0	1	0	0
Totales	35	7	12	27	12	2

ANOTACION POR ENTRADAS

Washington	101 100 010—4
New York	020 010 31x—7

SUMARIO

Carreras empujadas: Cronin, Dikey, Heffner, Schulte, Myer, Gehrig, Chapman, Hoag, Bluege, Saltzganer, Home runs: Dickey. Sacrifice hits: Crowder, Crosetti. Three bases hits: Myer. Two bases hits: Harris, Hoag, Ruth, Gehrig, Chapman, Sewell, Bluege. Doble plays: Burke a Sewell a Kress. Struck outs: Gómez 2, Crowder 3, Burke 1. Bases por bolas: Gómez 4, Crowder 2, Russell 1, Burke 1. Hits a los pitchers: a Crowder, 10 en 6 y dos tercio innings; a Russell, 1 en un tercio. Deal ball: Burke a Gómez. Pitcher perdedor: Crowder.

MISS DOROTHY ROUD DERROTO A LA JACOBS EN EL MATCH FINAL

Sorprendiendo a la cátedra la inglesita dispuso de Miss Jacobs en straight sets, ayer

WIMBLENDON, julio 7. (AP).—Helen Jacobs, número uno en el ranking femenino de tennis de los Estados Unidos, sufrió esta tarde una inesperada derrota a manos de la inglesita Miss Dorothy Round, después de tres interesantes sets. El score fué de 6-2, 5-7, 6-3.

Miss Jacobs jugó menos que otras veces, y en el último set, cuando trató de venir de atrás para ganar, se encontró con la enorme resistencia que le hizo Miss Round, que avanzando genialmente hacia la net cortó varios rallies de su adversaria, dejándola en el back court completamente sorprendida con inteligentes «placements». El servicio de Miss Round también lució efectivo.

Numeroso público presenció el duelo de las dos célebres jugadoras, en el cual Miss Dorothy Round ha quedado coronada campeona de Wimblendon.

RESULTADO DE LOS JUEGOS EN LAS GRANDES LIGAS

LIGA NACIONAL

		C	H	E
New York	401 000 000—	5	10	1
Brooklyn	000 130 12x—	7	10	4

BATERIAS: Parmelee, Mancuso; Munns, Babich y López.

(Primer juego)

		C	H	E
Filadelfia	012 010 500—	9	15	0
Boston	000 220 040—	8	13	1

BATERIAS: A. Moore, Wilson; Frankhause y Spohrer.

(Segundo juego)

		C	H	E
Boston	041 121 001—	10	12	1
Filadelfia	004 124 00x—	11	12	1

BATERIAS: Brown, Betts, Smith, Brandt, Spohrer; Halley, Grabowski, Hansen y Wilson.

		C	H	E
Cincinnati	000 120 100—	4	10	0
Saint Louis	111 003 22x—	10	19	3

BATERIAS: Freitas, Lombari; Hallahan y Davis.

		C	H	E
Pittsburgh	110 000 000—	2	6	0
Chicago	001 001 20x—	4	11	1

BATERIAS: Lucas, Padden; Warneke y Hartnett.

LIGA AMERICANA

		C	H	E
Boston	001 020 404—	11	11	2
Filadelfia	000 110 520—	10	11	2

BATERIAS: Rhodes, Mulligan, Pennock, Berry; Cain, Cascarella y R. Ferrel.

		C	H	E
Washington	101 100 010—	4	10	2
New York	020 010 31x—	7	12	0

BATERIAS: Crowder, Burke, Russell, Sewel; Gómez y Dickey.

		C	H	E
Saint Louis	000 000 000—	0	5	0
Detroit	400 000 00x—	4	11	0

BATERIAS: Andrews, Wells, Knott, Hensley; Bridges y Cochrane.

EL "MATERVA" BATEO HOMEOPATICAMENTE Y SALVO LOS NUEVE CEROS MILAGROSAMENTE

La «Asociación Cubana» hizo una mala demostración de «running», y por esto casi se puede asegurar no salieron triunfantes

(Por PETER)

Los muchachos del Víbora Tennis vencieron en su match de ayer contra el Deportivo Materva, con score de 8 x 1. El otro encuentro de los dos que ofreció la Liga Social en el Stadium Cerveza Tropical, entre Asociación Cubana y Acción Republicana, quedó empatado a dos carreras.

Del primer encuentro hay que decir que el principal factor del triunfo fué el pitching de M. Fernández, que sólo permitió tres hits, dos de los cuales se los ligaron en el séptimo inning y conjuntamente con una base por bolas y un fielder's choice, sirvieron para que J. González, el jardinero derecho de los matervistas hiciese la carrera que evitó la lechada. A esa buena performance de Fernández, contribuyeron los bateadores contrarios, quienes no hicieron nada por hacer trabajar al lanzador viboreño, y lo prueba el hecho de que en el cuarto inning, Fernández sólo tuvo que lanzar para home tres pelotas, y seis en el sexto acto. ¡A los pitchers hay que hacerlos trabajar!

Hubo un momento en que el aspecto del juego parecía que iba a variar por completo. Y fué en ese **lucky-seventh** del que ya hacemos referencia. Después de la jugada de marfil de Vega, con el batazo de Ferreiro, que fué el que empujó la carrera, quedaron las lunetas llenas y sólo un out. Entonces estaba el score 3 x 1, y un hit representaba el empate del encuentro. Pero en tan crítico momento el pitcher Cordova, que era el bateador de turno, dió una línea al left ,pero Arias estaba jugando casi detrás del short y realizando una cogida de cordón de zapato, «degolló» la línea y tirándole a Ramírez —la segunda base—, realizó un double play que acabó con todas las esperanzas matervistas. Esto parece que desconcertó las huestes del Deportivo y en el inning de recoger los bates, un error de Blanco, inicialista del Materva, permitió a Pedro Fernández llegar a la tercera, y aunque después Ramírez fué out de short a primera, Cabrer, Fernández, Arias y Mercadefe batearon de hit en sucesión, y el resultado de esa liga fué un racimo de cuatro carreras con las que el juego quedó metido en el refrigerador.

Se realizaron muy bonitas jugadas por ambos **infields**. Gay se hizo aplaudir en el primer acto quitándole un hit a López, y Ramírez también fué muy celebrado en el cuarto acto, cuando evitó un hit de Mesa, fildeando un short-round al estilo de los «big-leaguers». Mesa y Ferreiro, short-stop y tercera, respectivamente, del Materva, también hicieron jugadas primorosas.

En el segundo encuentro la Asociación Cubana se distinguió por su **mal running**, y a esto casi se puede decir, se debió el que los boys que dirige Gómez Calvo no salieran por la puerta grande, que es por donde diz que dicen salen los triunfadores. Fermín Guerra en el cuarto inning malogró una gran oportunidad, con un intento de robo de tercera, que resultó malísimo. Y en el siguiente inning, Morales, también quiso correr más que la pelota y echó a perder otro gran chance de anotar.

Durante todo el transcurso de este match estuvo lloviendo, razón por la que los teams no pudieron jugar pelota de altura.

Las Republicanos aprovecharon los dos primeros innings, en los cuales Ruisánchez no estaba muy en caja, para hacer todas sus carreras. Un error de Pazos fué causante de la primera anotación de la Asociación Cubana, y en la segunda anotación, la que empató el juego, intervino como factor principalísimo, otro error de Peña.

Alvarez, defensor de la segunda base de la Asociación Cubana fué enviado a la ducha, antes de tiempo, por el umpire Valentín González. Y mas tarde, el umpire de home, Atán, expulsó del juego también a Febles, que estaba en el banco. Ambos, al parecer, por usar lenguaje impropio.

Hubo un momento en que no habían pelotas para continuar el juego, pero afortunadamente en la glorieta había un fanático con un par de ellas, de otra marca que no era de las que la Liga reconoce como oficial, y esto evitó la suspensión del juego. Una escena, que a la verdad, no se la explica uno en un Campeonato organizado.

A continuación van los scores:

Primer juego:

VIBORA TENNIS

	V.	C.	H.	O.	A.	E.
J. Arias, lf.	5	2	3	2	1	0
J. Mercadife, cf.	5	0	1	2	0	0
R. Vega, 3b.	4	0	2	0	5	1
F. Gay, ss.	4	0	0	7	4	0
T. Recio, rf.	4	0	0	0	0	0
P. Fernández, 1a.	4	2	0	14	0	0
J. Ramírez, 2b.	4	1	1	2	5	0
L. Cabreo, c.	4	1	2	0	0	0
M. Fernández, p.	4	2	2	0	1	0
Totales	38	8	11	27	16	1

DEPORTIVO MATERVA

	V.	C.	H.	O.	A.	E.
R. Dopico, cf.	4	0	0	2	0	0
A. Arrué, lf.	2	0	0	0	0	0
G. López, c.	4	0	0	2	0	0
J. Mesa, ss.	4	0	0	3	4	2
J. González, rf.	3	1	0	2	0	0
M. Blanco, 1b.	4	0	2	13	2	1
M. Fernández, 2b.	2	0	1	1	4	0
M. Ferreiro, 3b.	3	0	0	2	6	2
F. Córdova, p.	3	0	0	0	1	0
Vázquez, lf.	2	0	0	2	0	0
Totales	31	1	3	27	17	5

ANOTACION POR ENTRADAS

V. Tennis	120 000 014—8
D. Materva	000 000 100—1

SUMARIO

Carreras empujadas: Cabreo 2, Ferreiro, R. Vega, Arias 2, Mercadefe. Three base hits: Arias, R. Vega. Two bases hits: R. Vega, Fernández, Cuevas. Doble plays: Ferreiro a Blanco a Ferreiro; Arias a Ramírez. Struck outs: Córdova 1, Fernández 0. Bases por bolas: Córdova 1, Fernández 2. Tiempo: 1 hora y 33 minutos. Umpires: Atán, (home); González, (bases). Anotador: Ricardo G. Menocal.

ASOCIACION CUBANA

	V.	C.	H.	O.	A.	E.
J. López, rf.	3	1	2	1	0	0
M. Avoy, cf.	5	0	0	2	0	0
A. Alvarez, 2b.	2	0	0	0	1	0
F. Guerra, c.	3	0	0	6	3	0
D. Pérez, lf.	3	0	0	1	0	0
A. Falla, 3b.	4	0	2	1	1	1
M. Suárez, 1b., 2b.	4	0	0	6	3	0
R. Morales, ss.	3	0	1	3	5	0
L. Ruisánchez, p.	4	0	3	0	1	0
C. Padilla, 1b.	2	1	2	7	0	0
Totales	33	2	10	27	14	1

ACCION REPUBLICANA

	V.	C.	H.	O.	A.	E.
A. Pazos, ss.	4	1	1	1	1	1
E. Peña, 3b.	3	1	1	7	0	1
R. Oteró, 2b.	4	0	1	2	2	0
R. Barreras, rf.	4	0	1	4	1	0
L. Barroso, 1b.	2	0	0	8	0	0
R. Hernández, lf.	4	0	1	0	0	0
E. Hernández, cf.	2	0	0	2	1	0
J. Herrera, c.	3	0	1	7	1	0
E. Boffil, p.	3	0	0	0	2	0
Durán, (a).	0	0	0	0	0	0
Tomasino, (b).	1	0	0	0	0	0
Totales	30	2	5	27	8	2

(a) Corrió por Barroso en el 9o.

(b) Bateó por Herrera en el 9o.

ANOTACION POR ENTRADAS

A. Cubana	001 000 010—2
A. Republicana	110 000 000—2

SUMARIO

Carreras empujadas: Barroso, Peña, Avoy y Falla. Bases robadas: Falla, Pazos y Guerra. Struck outs: Boffil 5, Ruisánchez 5. Bases por bolas: Boffil 3, Ruisánchez 5. Tiempo: 1 hora y 54 minutos. Umpires: Atán, (home); González, (bases). Anotador: Ricardo G. Menocal.

SUSCRIBASE Y ANUNCIESE EN EL «DIARIO DE LA MARINA»

Regresarán mañana Hogarthy y Moenck

Vienen a la capital contentos con los magníficos prospectos que han visto. Darán detalles

Los miembros del Comité Nacional Olímpico que tan interesante tournee han venido realizando por el interior de la República, organizando la preparación de los atletas provinciales, retornarán a esta ciudad mañana, lunes por la mañana, satisfecho de la hermosa labor que han rendido.

Tenemos las mejores noticias de la excursión, y nos proponemos brindarlas a los fanáticos el próximo martes por la mañana. Nuestro habilísimo compañero «Isóceles Escaleno», que parece metido en todas las interioridades del Comité, ofrecerá múltiples detalles de la tournee de Moenck y Hogarthy a traves de su sección «Olímpicas».

Al mismo tiempo, aprovechamos la ocasión para recordar que en estos días precisamente se intensificará el entrenamiento de los grandes atletas, registrándose un verdadero desbordamiento en el Stadium de los Caribes.

Los exámenes están finalizando ya, y todos los muchachos pueden comenzar su preparación olímpica.

La Universidad se propone enviar a las eliminaciones de volley ball el mismo team que anunciamos hace cuatro semanas en estas columnas Ramiro Valdés Daussá es el capitán, apareciendo en el conjunto Leiva, los hermanos Lago y otros más.

BATEANDO MUCHO A PARMELEE GANO EL BROOKLYN, 7x5

El pitcher cubano Luque cargó con la derrota al ser víctima de las dos que decidieron

BROOKLYN, julio 7. (AP).—Bateando mucho a Adolfo Luque, pitcher relevo de los Gigantes, que fué enviado al box en el séptimo inning en una esperanza de que contuviese al team local, los Dodgers de Brooklyn lograron derrotar hoy al New York en el tercer game de la serie con anotación de 7 por 5.

Después de haber empatado a cinco carreras en el séptimo, los Dodgers cayeron sobre las curvas de Luque y le anotaron las decisivas por hit de Koenecke, un doble de Leslie, una base por bolas de Cuccinello y dos sacrifices.

El score fué:

NEW YORK

	V.	C.	H.	O.	A.	E.
Critz, 2b.	5	1	1	0	0	0
O-Doul, lf.	5	1	1	4	0	0
Terry, 1b.	4	1	2	10	0	0
Ott, rf.	5	1	3	3	0	0
Jackson, ss.	0	0	0	0	0	0
Leiber, cf.	5	0	1	3	0	0
Ryan, 3b, ss.	4	1	1	0	1	0
Mancuso, c.	4	0	1	3	0	0
Parmelee, p.	2	0	0	0	0	0
Vergez, 3b.	4	0	0	1	0	0
Hubbell, p.	1	0	0	0	2	0
Schumacher, p.	0	0	0	0	0	0
Luque, p.	0	0	0	0	0	1
Watkins, cf.	0	0	0	0	0	0
Moore, x.	1	0	0	0	0	0
Totales	40	5	10	24	9	1

x Bateó por Mancuso en el 9o.

BROOKLYN

	V.	C.	H.	O.	A.	E.
Boyle, lf.	2	0	0	3	0	0
Frey, ss.	3	0	0	2	0	2
Koenecke, cf	4	1	2	2	0	0
Leslie, 1b.	4	1	1	2	0	0
Cucinello, 3b.	3	0	0	2	0	0
Sukeforth, c.	2	1	1	7	0	0
Jordan, 2b.	4	1	2	2	2	1
Babich, p.	0	0	0	0	0	0
Munns, p.	1	0	0	0	1	0
Wilson, x.	0	0	0	0	0	0
Stripp, xx.	0	1	0	0	0	0
Taylor, lf.	1	0	1	0	0	0
Beck, p.	0	0	0	0	0	0
Chapman, lf.	2	0	1	2	0	0
López, c.	2	1	1	1	0	0
Carroll, xxx.	0	0	0	0	0	0
Zachary, xxxx	1	0	0	0	0	0
Leonard, p.	1	0	0	0	0	0
Totales	34	7	10	27	3	4

x Bateó por Munns en el 5o.
xx Bateó por Wilson en el 5o.
xxx Bateó por Beck en el 7o.
xxxx Bateó por Carroll en el 7o.

ANOTACION POR ENTRADAS

New York	401 000 000—5
Brooklyn	000 130 120—7

SUMARIO

Carreras empujadas: O-Doul 2, Ott Ryan, López, Jordan. Home runs: O-Doul. Three bases hits: Taylor. Two bases hits: Ott, Frederick, Koenecke, Sukeforth, Chapman, Leslie. Struck outs: Parmelee 2, Munns 3, Beck 2, Luque 1, Leonard 1. Bases por bolas: Munns 4, Parmelee 1, Schumacher 1, Luque 1. Hits a los pitchers: a Babich, 3 en 0 inning; a Parmelee, 4 en 4 y un tercio; a Munns, 6 en 5; a Hubbell, 2 en 2 y dos tercios; a Schumacher, 1 en 1 y un tercio; a Beck, 0 en 2. Pitcher ganador: Beck. Pitcher perdedor: Luque.

MATCHES DE LA LIGA SOCIAL PARA HOY

Un doble juego de gran atracción se celebrará hoy por la tarde en el stadium de la Tropical con arreglo al siguiente cartel:

1.—Cultural vs. Artesanos.

2.— «Whiz vs. Havana Electric.

Con decirles a ustedes que el primer choque reune a dos equipos de fuerza debe ser suficiente atracción pero si agregamos que en el segundo desafío se va a discutir el primer lugar del Campeonato de verano de la Liga Social es un motive más poderoso para pensar en un lleno extraordinario en esta nueva jornada de base ball. Whiz y la Havana Electric monopolizan hoy el máximo interés de la Liga y por eso este choque que se anunció en un principio para San Antonio de los Baños ha sido trasladado al cartel de la Habana para que todos los fanáticos tengan oportunidad de presenciarlo. Es muy posible que Noa y Tomás de la Cruz sean los pitchers que trabajarán esta tarde

VIAS URINARIAS
IMPUREZAS DE LA SANGRE
DEBILIDAD NERVIOSA
NO SUFRA ESTAS ENFERMEDADES
Trátese en seguida con los
Medicamentos Soivré

VIAS URINARIAS.—Blenorragia, Uretritis, Prostatitis, Orquitis, Gota militar, etc., del hombre y Vulvitis, Vaginitis, Metritis, Cistitis, Anexitis, Flujos, etc., de la mujer, por crónicas y rebeldes que sean se combaten rápidamente con los CACHETS DEL DR. SOIVRE. Precio de la cajita: $1.40 oro americano.

IMPUREZAS DE LA SANGRE.—Sífilis (avariosis), Eczemas, Herpes, Ulceras, Varicelas (llagas en las piernas), Erupciones escrofulosas, Eritemas, Acné, Urticarias, etc., enfermedades que tienen por causa humores, vicios o infecciones de la sangre, por crónicas y rebeldes que sean se combaten eficazmente con las PILDORAS DEPURATIVAS DEL DR. SOIVRE Precio del pomo: $1.40 oro americano

DEBILIDAD NERVIOSA:—Impotencia, (falta de vigor sexual), Poluciones nocturnas, Espermatorrea (pérdidas seminales), Pérdida de la memoria, Debilidad muscular, etc. por crónicas y rebeldes que sean se combaten satisfactoriamente con las GRAJEAS DEL DR. SOIVRE. Precio del pomo: $1.40 oro americano.

DE VENTA EN DROGUERIAS Y BOTICAS

NOTA:—Enviando 6 centavos en sellos de correo a: Propagandas SOIVRE, Apartado 825, Habana, recibirá GRATIS, libritos explicativos sobre el origen, desarrollo y tratamiento de dichas enfermedades

Campo Cerveza POLAR
HOY — HOY
Grandes Partidos de Foot Ball
CON ASISTENCIA DE LA BANDA DE LA MARINA NACIONAL Y LA OFICIALIDAD DEL «OMAHA»
2 P. M.
COPA CRUSELLAS
D. C. Gallego vs. Juventud Asturiana
4 P. M.
IBERIA F. C. vs. N. Y. American F. C.
Tome Cerveza 'POLAR' Cada día Mejor

Resultado de los juegos de ayer

EN LAS GRANDES LIGAS

LIGA NACIONAL

Brooklyn, 7; New York, 5.
Filadelfia, 9; Boston, 8.
San Luis, 10; Cincinnati, 4.
Chicago, 4; Pittsburgh, 2.
Filadelfia, 11; Boston, 10. 2o.

LIGA AMERICANA

Boston, 11; Filadelfia, 10.
New York, 7; Washington, 4.
Detroit, 4; San Luis, 0.
El juego de Chicago-Cleveland se suspendió por lluvia.

ESTADO DE LOS CLUBS

LIGA NACIONAL

Clubs:	G.	P.	Ave.
New York	47	28	.627
Chicago	45	29	.608
San Luis	42	30	.583
Pittsburgh	37	32	.536
Boston	39	36	.520
Brooklyn	31	44	.413
Filadelfia	29	47	.382
Cincinnati	23	47	.329

LIGA AMERICANA

Clubs:	G.	P.	Ave.
New York	45	27	.625
Detroit	46	29	.613
Boston	40	35	.533
Cleveland	37	35	.514
Washington	39	37	.513
San Luis	31	38	.449
Filadelfia	30	43	.411
Chicago	25	49	.338

JUEGOS SEÑALADOS PARA HOY

LIGA NACIONAL

New York en Brooklyn.
Pittsburgh en Chicago.
Cincinnati en San Luis.
Boston en Filadelfia.

LIGA AMERICANA

Washington en New York.
Chicago en Cleveland.
San Luis en Detroit.
Filadelfia en Boston.

Baby de La Paz venció por puntos a Sixtico Morales que solo ganó dos rounds, el primero y noveno

Lo más sensacional de la noche fué el triunfo por knock-out de Prudencio Arce, quien con un swing de derecha produjo la caída más espectacular que se recuerda en muchísimos años

CHINO ALVAREZ IRA A PELEAR CON KID CHOCOLATE

Baby de la Paz, con seis libras y media de peso más que Sixtico Morales, que pesó 131 y cuarto ganó por decisión su encuentro de anoche en Miramar Garden. El bout resultó bastante interesante, ya que no se registró un solo knock down, pero a pesar de todo el negrito ganó seis de los diez rounds, dos fueron tablas y el primero y el noveno los ganó el muchacho del doctor Mendigutia. La ventaja de Baby de la Paz, según nuestro score, es de diez puntos, pues cuatro de los rounds ganados por el boxer de Corzo fueron por la mínima diferencia.

Baby de la Paz se presentó mejor preparado que su rival; llevó siempre la pelea, y con excepción del noveno round, en todos los demás dió la sensación de ser el mejor. Sixtico nos pareció algo flojo, y su ataque. Al final, el público silbó la decisión y dedicó muchos aplausos al derrotado. Eso demostró que Baby tiene muy pocas simpatías, y demostró también que el público, cuando tiene su favorito es partidario de las víctimas, aunque sean revolucionariamente. ¡No hay derecho, señores!

La pelea más emocionante de la noche la ofrecieron Prudencio Arce, de 125 libras y Ramón Herrera, de 126 y media. Arce se presentó pegando como nunca y con una derecha a la quijada tumbó a Herrera por el conteo de nueve segundos, ya desde este momento la pelea se fué de un solo lado y al terminar el primer round, Herrera había ido a la lona cinco veces por un gran total de veintidos segundos. En el segundo round, con un golpe de izquierda, también a la quijada, Herrera fué a la lona por dos segundos, y en el tercero, después de un minuto justo de pelea, Arce cogió a Herrera con un swing de derecha, que hizo blanco en la quijada, produciendo la caída más espectacular. Leal, uno de los jueces que actuaba, nos dijo que desde que Charol, (q. e. p. d.) había knockedout a Eladio Herrera, no había visto un golpe tan contundente ni una caída tan fulminante como la de Ramón Herrera anoche.

José Gandón, de 145 libras le ganó por knock out en el segundo round a Juan Vitalino, de 150. En el round «El Mudo de Casa Blanca» propinó un buen derechazo al pléxus, derribando a Juanicito por el conteo de ocho, y a continuación casi, en un cuerpo a cuerpo, le metió la derecha en el mentón... ¡y a dormir los liberales!

En el primer preliminar de la noche, Juan Rodríguez, (Kid Sabatés), de 129 libras le ganó por decisión a Rafael Legón, de 129 libras, pero los jueces parece que se impresionaron con los dos knock-downs de Legón en el primer round, y decidiron tablas el encuentro, a pesar de que Kid Sabatés ganó los tres últimos rounds. Legón es un muchacho de mucho punch, pero sabe aun muy poco boxeo.

En el segundo preliminar de la noche, Ramón Rebollar, de 132 libras le ganó por K. O. T. A JJesús López, de 132, en el tercer roun. El homonimo del Director de «La Voz del Aire», recibió tanto golpe, que el chief second se compadeció del muchacho y lanzó la toalla al ring.

De jueces actuaron los señores Leal y Jiménez. De referée, Cascante.

Antes del star-bout hubo muchas presentaciones:

Jimmy Reed, retó al vencedor de la pelea.

Chino Alvarez, anunció que había recibido un cablegrama de los promotores norteamericanos para una pelea contra Kid Chocolate.

Gilberto Castillo para saludar a los fanáticos.

E Ignacio (Young) Herrera, para anunciar que el próximo sábado se despedirá de los aficionados cubanos, peleando en el mismo ring de Miramar Garmen. No se dijo contra quien, pero los rumores que nos llegan es de que su rival será Jack O-Brien.

PETER.

Nota: El programa anunciado para anoche en la Arena Cristal, fué suspendido por lluvia.

Crónica de Esgrima

(Por ATTACHE)

ACUERDOS DE LA FEDERACION ACERCA DEL CAMPEONATO JUNIOR PROXIMO

La Junta de Gobierno de la Federación Nacional de Amateurs de Esgrima de Cuba, ha tomado acuerdos relacionados con el próximo Campeonato Juniors, a las tres armas.

El Secretario de la Federación, señor G. du Defaix, nos da cuenta de esos acuerdos que pasamos a reseñar para conocimiento de nuestros lectores.

«1.—Dar comienzo a dicho campeonato el día 8 del próximo mes de agosto.

2.—Que para tomar parte en él sea requisito indispensable ser miembro de la Federación Nacional de Esgrima y encontrarse al corriente en el pago de la cuota anual.

3.—Pertenecer a la categoría junior.

4.—Abonar la cuota de un peso por cada arma a que se inscriba, acompañando a la solicitud dicha cuota.

5.—Que las solicitudes para tomar parte en dicho campeonato sean dirigidas, antes del día 3 de agosto, en que se cerrará el plazo de inscripción, al Presidente de la Federación de Esgrima, Infanta y 25.

Las solicitudes que lleguen después de las seis de la tarde del día tres, no serán admitidas.

6.—Que las reglas que rijan en estas competencias sean las de la Federación Internacional de Esgrima.

7.—Que las competencias a Florete y Sable sean a cinco golpes efectivos, (5 de 9) y las de espada, a tres (3 de 5), usándose, para esta última arma, la punta de arresto y colorante.

8.—Que a los efectos de estas competencias sean considerados como juniors a los tiradores que no hayan obtenido primeros puestos en competencias nacionales o hayan tomado parte, representando algún equipo, en competencias internacionales.

9.—Que los premios que se otorguen a los que ocupen los tres primeros lugares, consistan en diplomas, quedando autorizados para mandar a hacer las medallas, por su cuenta, utilizando el troquel oficial.

10.—Conceder, por lo menos, un día de descanso entre una y otra arma para dar facilidades a los que tomen parte en más de una competencia».

Estos son los acuerdos de la Federación.

Como se ve el día 3 de agosto finaliza el plazo de inscripción. Hay tiempo bastante para los que quieran tomar parte en el Campeonato.

FRONTON JAI-ALAI

Resultado de la función de anoche

Primer partido:

	Tantos
Iturrino y Solá, blancos	17
Román y Escarza, azules	25

Ganador: Azules.

Primera quiniela:

	Tantos.	Pagos.
Aguiar	3	3.95
Iturrino	3	6.99
Morales	3	3.36
Sarmiento	4	5.35
Solá	2	6.06
Escarza	6	7.57

Ganador: Escarza: 7.57.

Segundo partido:

	Tantos.
Ochoa y La Paz, blancos	30
Ferrer y Salazar, azules	22

Ganador: Blancos.

Segunda quiniela:

	Tantos.	Pagos.
Ferrer	2	4.32
La Paz	0	8.64
Salazar	2	4.71
Paco	6	5.18
Mir	1	3.70
Ochoa	0	6.48

Ganador: Paco. $5.18.

Tercer partido:

	Tantos.
Morales y Mir, blancos	28
Aguiar y Paco, azules	30

Ganador: Azules.

Programa para esta noche

Primer partido, a 25 tantos: Román y Adolfo, blancos, contra Esquivel y Goyo, azules. A sacar ambos del nueve y medio.

Primera quiniela, a seis tantos: Creus, Echeverría, Iturriaga, Hugues, La Paz y Goyo.

Segundo partido, a 30 tantos: Creus e Iturriaga, blancos, contra Echeverría y Hugues, azules. A sacar los primeros del diez y los segundos del nueve y medio.

Segunda quiniela, a seis tantos: Martín, Iturrino, Sarmiento, Solá, Escarza y Lasa.

Tercer partido, a 30 tantos: Iturrino y Lasa, blancos, contra Sarmiento y Escarza, azules. A sacar ambos del diez.

ABRAZAN SEIS PIERNAS

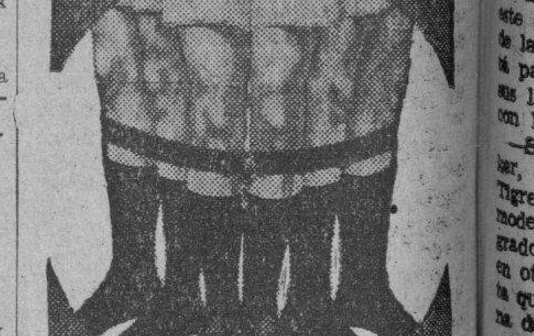

Aunque se Ajusten Perfectamente a Una Sola

Para mayor comodidad compre las Ligas

PARIS

No hay contacto de metal con la piel.

de elasticidad suprema, que no aprietan ni resbalan. Ajuste perfecto y gran durabilidad. No hay elástico mejor ni más durable que el usado en las ligas Paris, tejido exclusivamente por la casa STEIN y Cia. Obtenibles a un precio atractivo y en un sinnúmero de colores y modelos.

A. STEIN & CO., Chicago, U.S.A.

M.E.C.D. 2016

GRAN STADIUM--CERVEZA TROPICAL

DOMINGO 8 BASE-BALL A LAS 2 P. M.

CULTURAL VS. ARTESANOS

WHIZ VS. HAVANA ELECTRIC

FANATICO:

TOMA CERVEZA TROPICAL

JARDINES CERVEZA

LA TROPICAL

Domingo 8 – Gran Festival

en Todos los Jardines

SOCIEDAD EL PILAR

ORQUESTAS:

Antonio María Romeu

Belisario López

Sonora Matancera

Nacional . . . .

Caballeros: $0.40. *Damas: gratis*

SPORTS **DIARIO DE LA MARINA** SPORTS

AÑO CII — LA HABANA, DOMINGO, 8 DE JULIO DE 1934 — PAGINA QUINCE

DESDE EL BULL PEN

::Por GALI

—La protesta de «Mike».
—Parecía bien justificada.
—Notas sueltas para todos.

El otro dia el cable nos anunció que John Heydler, presidente de la Liga Nacional, había multado al manager de los Cardenales, Frankie Frish, en 100 pesos y a nuestro compatriota Mike González en 25, por haber protestado escandalosamente una decisión del umpire Bill Klemm sobre una declaratoria que hizo del infield fly. Ayer hemos recibido verdaderos detalles de la jugada, y, francamente, parece como si Frankie y nuestro Mike hubiese tenido a su lado la razón en la protesta.

Estando el score 3x1 a favor del Chicago en el séptimo inning, los Cubs llenaron las bases con un out. Entonces Chuck Klein elevó un popfly delante del mismo plate, que pareció bueno para una cogida del catcher Delancey. Este pifió la pelota y después tiró mal a las bases, produciendo dos carreras, que a la postre resultaron decisivas.

Los Cardenales protestaron en seguida, diciendo que la jugada debió haber sido considerada como un infield-fly, tan pronto se produjo, en consecuencia de lo cual Klein debió haber sido out. Delaney no hubiera tirado a ninguna parte, y el hombre de tercera no hubiese corrido, temeroso de entregarse en el plate, al exponerse por su cuenta y riesgo.

Klem hizo omiso a las palabras de Frisch y Mike González, y el juego se continuó bajo protesta.

Después, Klem explicó que «no había declarado el infield fly por no encontrarse Delaney en disposición de realizar la cogida».

HA NOTADO USTED QUE...

—Lloyd Waner, outfielder de los Piratas, continúa perdiendo puntos en los averages de batting, demostrando que no es ya el hombre peligroso de otras temporadas.

—Al Simmons, de los Chisox, dice que todos los bateadores, por muy buenos que sean, siempre tienen su slump, pero lo que le pesa a Lloyd es realmente un vicio.

—Benny Chapman no pretende este año el champion robo de bases de las Mayores. El joven player está padeciendo de agudos dolores en sus ligamentos y no puede moverse con habilidad en las almohadas.

—Según los críticos, Gerald Walker, el sensacional outfielder de los Tigres, luce algunas veces la más moderna combinación que se ha logrado de Ruth-Cobb y Speaker, y en otras, la reproducción más exacta que se tiene en la Liga Americana de un outfielder del Brooklyn.

—Memphis Bill Terry, de los Gigantes, es el único manager jugador de las Mayores que no se muestra preocupado por la dirección, a pesar de que su club está en el «top» y recibe diarias amenazas de sus rivales. Terry batea más de 352, lo que prueba esto o lo otro...

A USTED LE CONVIENE SABER QUE...

—A pesar de trabajar en el team más pobre de las Mayores, Lingle Van Mungo, hurler derecho de los Dodgers, parece destinado a ganar 20 encuentros en la season.

—Fred Frankhouse, de los Braves, es otro que ha de ganar muchos games en la campaña, a pesar de que sus compañeros se empeñan en descomponerle la uniformidad de su labor.

—Al López, de los Dodgers, es uno de los jugadores más completos que se ven actualmente en las Mayores. Puede desempeñar cualquier posición, y los críticos dicen que trabaja bien... Desgraciadamente para Casey Stengel, cuando López actúa a la caja, sus compañeros no se encuentran en el mismo field.

—Charley Grimm, manager de los Cubs, está actuando bajo presión. Si pierde este año, será sustituído en seguida por Jack Lelivelt, del Pacific, o por Donie Bush, el ex-manager de los Piratas, a quien Artie (Ee-man) Shires le puso una vez la cara como una berenjena.

—Los Gigantes ofrecieron una vez a Memphis Bill Terry al Filadelfia Phillies por el pitcher Rip Collins, y los Phils rechazaron la oferta.

COMPILACION DEL CAMPEONATO NACIONAL DE AMATEURS DE BASE BALL

LIGA NACIONAL

ESTADO DE LOS CLUBS

	J.	G.	P.	Ave.
Cachey	8	6	2	.750
Fortuna	8	5	3	.625
Yara	8	5	3	.625
Cubaneleco	8	3	5	.375
Cerro	8	3	5	.375
	8	2	6	.250

SE TIRA HOY EN EL CLUB DE CAZADORES DEL CERRO

Hermoso trofeo que ha sido donado por «Los Precios Fijos» para que se lo discutan esta tarde, en el Club de Cazadores del Cerro, los más destacados tiradores de pichón. Tenemos la seguridad de que se habrá de registrar un buen «field», y de que hará una gran tirada, pues nos consta que muchos de los más destacados tiradores han estado practicando durante la semana.

BRINDA HOGARTHY A LOS ATLETAS LA NORMA A SEGUIR EN EL TRAINING

El competente mentor ha dejado a sus auxiliares, las instrucciones necesarias para la preparación en las carreras

El coach Mogarthy ha dejado para sus auxiliares, las siguientes instrucciones.

TRABAJO PRELIMINAR PARA TODOS LOS CORREDORES:

Corredores de Velocidad y de 110 m. con obstáculos

Primera semana:

Entrar en calor por medio de corridas lentas (jogging) en ambas direcciones de la pista varias veces; entonces dar tres o cuatro carreras suaves de cien metros a una mediana velocidad, que sea solamente suficiente para llegar a alcanzar paso de carrera, descansando 5 o 10 minutos entre cada una de ellas. Después de hacer esto por tres o cuatro días, se pueden hacer algunas salidas suaves además de el trabajo anteriormente explicado.

Segunda semana:

Comenzar el programa regular de su distancia.

Corredores de 400 m. planos y con obstáculos y 800 metros

Primera semana:

Entrar en calor por medio de corridas lentas (jogging) en ambas direcciones de la pista varias veces; correr entonces 400 metros dos o tres veces a una mediana velocidad, o sea, lo suficientemente rápido, pero no más que lo necesario para llegar a alcanzar paso de carrera. Tómese un descanso de unos 10 minutos entre cada una de las carreras de 400 metros.

Segunda semana:

Comience el programa regular de su distancia, o si está practicando dos eventos el programa de la distancia mayor.

Corredores de 1.500, 5000 y 10.000 metros

Primera semana:

Entrar en calor por medi od ecorridas cortas en ambas direcciones de la pista, prestando especial atención a la forma o estilo. Esto debe ser seguido de corridas y marchas de 2.000 a 3.000 metros, como sigue:

Paso suave por 400 metros y entonces se camina 100 metros haciendo ejercicios respiratorios, juntando el dorso de las manos y levantando los brazos por encima de la cabeza al inspirar, y dejando caer los brazos suavemente a los costados al expeler el aire. Esto debe hacerse durante la marcha de 100 metros; entonces se corren suavemente (jog) 400 metros ,alternando así la marcha a carrera suave hasta que haya terminado los 2,000 a 3,000 metros.

Después de dos semanas los corredores de 1,500 comienzan su programa regular.

Dos semanas siguientes:

Todos los corredores de más de 1,500 metros continúan como en las dos primeras semanas, aumentando la distancia a 4,000 metros.

Una vez cumplido un mes de entrenamiento en esta forma los corredores de distancia estarán en condiciones de entrar en su programa regular.

TODO BIEN EN EL INTERIOR

En carta dirigida al Comité Olímpico por el Sr. Miguel Angel Moenck dice lo que sigue:

Que se están realizando las gestiones a fin de conseguir los terrenos de Aida Park, propiedad de la Colonia Española de Cienfuegos, con el fin de preparar una pista para que los atletas de esa ciudad realicen sus prácticas de atletismo. En Cienfuegos existen varios atletas que prometen mucho como lo es Enrique Orlé en salto alto que sin preparación alguna ha saltado hasta 5-10, Luis Sanjurjo, Enrique González, Valladares y otros.

En Natación también existen buenos atletas, los que practicarán en las piscinas del «Club de Cazadores» y el «Club Naútico» de Cienfuegos.

La Esgrima y el Basket Ball se practicarán en el «Yacht Club».

Comunican por telégrafo que todos los asuntos relacionados con la Delegación de Santa Clara han quedado terminados y que existe mucho entusiasmo en esa ciudad.

HERMOSO PROGRAMA HOY EN EL VEDADO

Zabala irá al box en el primer juego para enfrentarse con Juanillo Domínguez

El programa de juegos que anuncia para hoy la Liga Nacional de Amateurs parece realmente de lo mejor que se puede ofrecer en la temporada. Habrá games dobles en el Vedado Tennis, y un gran choque sencillo en Hershey, que, si nos permiten serles sinceros, tenemos que clasificar como el mejor de la semana, ya que si gana el Regla, habrá empatado en el primer lugar de la contienda.

En este encuentro se ha anunciado la presencia de Fortes y Bettancourt en el box de ambas novenas, de acuerdo con el turno regular de cada una, pero es nuestra firme impresión que el manager reglano, teniendo en cuenta la importancia del desafío, así como que Gilberto Torres es lo mejor que tiene hoy día en su staff, le confiará la difícil misión de contener a los players de Viego, que tiene la rara virtud de jugar mejor y batear fenomenalmente en su home.

El programa del Vedado es excelente En el primer turno jugarán los Blanqui-negros del Fortuna con el reorganizado conjunto del Cubaneleco, que ha de brindar muy buena batalla si Juanito Domínguez se presenta en su forma normal, y en el segundo aparecerán los Marquesitos del VTC con el Yara, que después de su prolongado slump se propone volver a la vida para demostrar su derecho al pennant.

El primer game comenzará a las dos menos cuarto.

SERAN REÑIDAS LAS REGATAS DE REMOS DE MATANZAS, HOY

Los dos crews están en forma y darán buena batalla. Habrá también natación y tennis

Si calculamos el éxito que ha de tener las competencias de remos, natación y tennis en Matanzas por la cantidad de trabajo que ha llevado a cabo el director del Instituto de Matanzas doctor Mario González, no dudamos que será enorme. El programa está organizado en la siguiente forma:

1o.—8:00 de la mañana: Regatas de remos entre el equipo (crew) junior del Habana Yacht Club y los del Instituto de Matanzas. Esta regata será a 1.000 metros y se celebrará en la bahía de Matanzas frente al Club de tennis de señoritas. Se discutirá una copa de plata, donada por el Presidente de la Compañía de Transporte Eléctrico de Matanzas, que pasará a manos del crew que gane la regata.

2o.—8:30 de la mañana: Competencias de natación entre el team del Habana Yacht Club, Instituto de la Habana e Instituto de Matanzas. Estas competencias resultarán sumamente reñidas pues el Instituto de Matanzas tiene buenos nadadores en los atletas Gustavo Estorrino en las distancias largas, Rafael Flor en diving y 100 metros y Gustavo Torres en diving. Del Instituto de la Habana harán el viaje, Luis Alcibar en las distancias cortas, Rafael de Cárdenas y Vivó en las distancias largas, Rafael Suárez Solís, en breast-stroke y Rogelio de los Reyes Gavilán en Espalda. El Yacht Club probablemente llevará a Mayito Mendoza, Bilin Gastón, Arturo Goudie, Emilio Azcárate y Pepe Fernández de Castro.

3o.— 9:00 de la mañana: Se ofrecerá un ponche de honor por el Matanzas Tennis Club a los visitantes.

4o.—12:00 Almuerzo a los visitantes y baile.

5o.—2:00 de la tarde: Comenzará la exhibición de tennis entre los equipos del Instituto de Matanzas, Habana y Habana Yacht Club. Por Matanzas competirán Lobio y Larragoitia y las señoritas Cossio y Febles. Por el Instituto de la Habana, Etcheverry y Guerra, y por el Habana Yacht Club competirán las señoritas Madrazo y Morales y Benjamín García y Manrara.

6o.—La banda municipal amenizará todos los actos y será requisito indispensable presentar la tarjeta de eventos.

REUNION EL LUNES ENTRE LAS ATLETAS FEMENINAS LIBRES

Las delegadas femeninas de esta asociación, estimando que a la mujer cubana pobre, se le debe facilitar la práctica de toda clase de deportes, invita a todas aquellas jóvenes que así lo deseen, para que asistan el próximo lunes 9 de los corrientes a las 3 p. m. a la reunión que se celebrará en la «Escuela de Artes y Oficios», situada en Belascoaín entre Maloja y Sitios.

Elena Muñoz y Lidya Ruiz, delegadas de la Unión Nacional del Atleta Amateur libre.

Se celebrará esta tarde el match final de la serie inter-clubs entre el "Iberia" y los campeones de la liga mayor de E. U.

Como número inicial habrá un choque entre el Deportivo Centro Gallego y Juventud Asturiana, en opción a la Copa Crusellas. Los norteamericanos van dispuestos a vencer. El autogiro hará filigranas en el intermedio. Reina enorme entusiasmo para asistir a esta fiesta

(Por PETER)

Se celebrará esta tarde en el «Campo Cerveza Polar», el tercero y último match de la serie inter-clubs, con los Campeones de la Liga Mayor de los Estados Unidos, «New York Americans». Los norteamericanos perdieron el primer match contra el «Deportivo Centro Gallego», en el «Stadium Cerveza Tropical», con score de 2 x 0, y perdieron también el segundo, en los predios del Dr. Nicolás Sierra, contra la «Juventud Asturiana», con anotación de 3 x 3. Y hoy, contra los Campeones de la Habana, el formidable conjunto del «Iberia», ¿qué resultado obtendrán?

Los leones que acaudilla el veterano Arenas, ¿vencerán a los yankees por mayor margen del que lo hicieron los gallegos? Nosotros, como se recordará, siempre dijimos desde el principio, que confiábamos en los iberistas para que los de «over there» no salieran invictos, pero ahora tenemos que decir, y esto no es ponerse el parche, que no esperábamos una actuación tan brillante como la de Panchito y Chorens, que fueron el baluarte más formidable contra el que se estrellaron los equipiers invasores. Nosotros confiábamos desde el primer momento en la victoria del Iberia, por la sencilla razón de que la ligereza de juego que pueden desplegar los Campeones de la Habana, daría al traste con toda la estrategia de sus oponentes. Pero la cosa se ha complicado. Los muchachos de Abe Tuvin, que capitanea el internacional Schwartz, perdieron sus dos primeros encuentros, y usando una frase muy criolla, podemos decir que están «como agua para chocolate». Y como es natural, se han preparado en muy buenas condiciones para el match final, pues para nadie es un secreto que si ese team, pierde sus tres encuentros en la Habana, ¿qué podrá contar a los periodistas de México y de Costa Rica, para dar una idea de su potencia futbolística?

Por eso es por lo que el conjunto invasor hará esta tarde en el field polarino un **tour de force**, para vencer a los Campeones de Cuba, y ya con un triunfo sobre los leones, cuya potencia es bien conocida en México, les serviría para presentarse con este argumento: «En Cuba perdimos los dos primeros juegos handicapeados por el clima y por las malas actuaciones de los referees, pero en el tecer match, que lo jugamos contra los Campeones, vencimos». ¡Y quedarían bien!

No obstante conocer todo lo que harán esta tarde los «New York Americans» por el triunfo, esperamos que se ha de imponer nuestro juego, y lo esperamos así, porque la ligereza de nuestros jugadores, el team work de los iberistas, seguramente que habrá de rendir más resultado en la anotación que el que pueda producir el juego lento de los extranjeros. «La rapidez es el oro puro del futbol», han dicho los técnicos, y no se va a dar la excepción de la regla en este último match. El Iberia está en buenas condiciones de juego, y con su famosa línea de artilleros puede anotarse el tercer triunfo de la serie. Tal vez sea el encuentro más reñido, pero a la postre, pensamos, ha de triunfar nuestro futbol, que lo consideramos superior al que desarrollan los Campeones de los Estados Unidos.

A más de este match, a primera hora, habrá otro choque entre el «Deportivo Centro Gallego» y la «Juventud Asturiana», los dos equipos que han logrado batir a los yankees. Y en este partido se disputarán una Copa que ha donado la firma comercial de Crusellas y Cía., con lo cual queremos decir que ambos conjuntos se presentarán con lo mejor que tienen en casa; esta vez los gallegos no desplazarán su segundo team, como hicieron en el juego del pasado domingo contra los leones del Iberia. No hay que olvidar que la última vez que se enfrentaron estos dos onces, terminaron en un empate.

Por lo que se ve, es el mejor programa de la serie.

El Campo Cerveza Polar se habrá de ver tan animado como lo estuvo el domingo pasado. Y hasta puede que se registre aún mayor concurrencia.

Como aliciente se presentará nuevamente el autogiro de la Casa de Crusellas, que hará toda clase de filigranas alrededor del field polarino y terminará aterrizando en el campo de juego.

En el «Campo Armada», en El Lucero, se efectuará la fiesta en honor y provecho de Agustín Roibal, jugador del «Deportivo P. Fernández» que se marchará próximamente para España.

A las tres y media jugarán Hispano y Luna Park. Es este un match de revancha que conceden los Tigres a los de Subirana y Llinás, pues la última vez que se enfrentaron, y si nuestra memoria no falla, vencieron los negro y amarillos con score de 3 x 0.

Después jugarán «Deportivo P. Fernández» y «Deportivo Centro Nuevo», del Surgidero de Batabanó. Este equipo vendrá acompañado de una gran excursión, con todos sus «hinchas», que le darán ánimo para vencer.

Por la noche, en los salones del «Club Deportivo P. Fernández», habrá una recepción a los forasteros.

Se nos había olvidado decir que el «Club Deportivo P. Fernández» ha causado baja en la Federación de Futbol de la Habana, como consecuencia del fallo de la Nacional que comentamos en su oportunidad.

Y hasta puede que el «Cultural» siga el mismo camino.

BUEN PROGRAMA DE BOXEO ESTA NOCHE EN ARENA CRISTAL

Enrique Albalate, que pelea en el star-bout con Edmundo Cárdenas pesa 7 1-2 libras más

Ayer asistieron a la oficina de la Comisión Nacional de Boxeo y ante el Comisionado General de la misma señor Delgado, de la Secretaría de Gobernación, los peleadores que toman parte en el programa que se efectúa esta noche en el stadium Arena Cristal, dando comienzo a las 9 p. m.

El programa seleccionado es el mejor que se ha presentado en esta categoría y, por ello felicitamos calurosamente al activo match-maker Osvaldo (Juan) Oliva.

Tres importantes encuentros a 6 rounds y un preliminar a 4 rounds entre los más distinguidos peleadores de cada división. He aquí el programa:

Primera pelea, a 4 rounds: Jesús Barriere, 106 libras, del Cerro vs. Juan Molinet, de 103 y media, del Malecón.

Segunda pelea, a 6 rounds: Jesús García, «Machito», de 106 libras, vs. Kid Rapidez, de 105 y media.

Star bout, a 6 rounds: Silvino Martínez, de 150 libras, vs. Evangelino Valiente, de 149 y media.

Pelea final, a 6 rounds: Enrique Albalate, de 150 libras, ídolo del Instituto, vs. Edmundo Cárdenas, »Terrible Cocinero II», de 142 libras y media. Todo para el ganador.

Han sido designados los jueces señores Varona y Leal; referee, Cascante; cronometrista, Wifredo Benítez; Delegado, Valmaña; alxiliar Humberto Benítez; médico, doctor Verdugo; enfermero, Manolo Rodríguez.

El programa es de calidad y, además, los precios fijados para hoy son populares, concesión hecha por la Comisión Nacional al match-maker Oliva, en virtud de la petición hecha por éste en el sentido de que los que asisten a los programas dominicales, todos son fanáticos de escasos recuros de los barrios colindantes. Grada, 10 centavos; preferencia, 30 centavos y las sillas de ring 50 centavos. Las damas gratis.

Para completar sus males, Lefty Grove, lanzador estrella de los Medias Blancas de Boston, ha sido operado ayer tarde en Boston, teniendo que permanecer fuera del game hasta la próxima semana, que se unirá al team en su viaje por el Oeste. 1934, indiscutiblemente, no es el año de Grove!

ENTRE CAZADORES

—Grandes tiradas de hoy.
—Muy buenos los premios.
—Tiro en Arroyo Arenas.

Grandes tiradas habrá hoy en el Club de Cazadores del Cerro; habrá, como todos los domingos, cuatro justas, pero dos de ellas muy importante, a juzgar por la calidad de los premios que se han de discutir.

Por la mañana, a las nueve y media, tiro de platillos en opción al premio de «La Casa de Hierro». Los tiradores que están «al caer» entre los triunfadores son el Teniente Tabares y don Fermín Méndez Neira, pues el Capitán Cruz, con sus dos triunfos obtenidos ha subido en el handicap y ahora le costará más trabajo ganar.

Si Jesús Capín se anima y toma parte en la justa, puede que cobre también; el chico que representa el famoso team de «La Regente» viene tirando colosalmente.

A la misma hora, nueve y media de la mañana, habrá tiro de revólvers optando los ases del arma corta por el premio donado por el doctor Panchito Méndez Capote. Y los tiradores juniors, se discutirán el premio de editorial «Hermes».

Por la tarde, en el tiro de pichón habrá de premio el hermoso trofeo de «Los Precios Fijos». Tenemos la seguridad de que se registrará un field tan numeroso como el que asistirá sin duda alguna el día que se discuta el Campeonato Nacional.

A continuación va una carta que nos envía el señor Garcilaso Rey, uno de los más entusiastas socios del Club de Cazadores del Cerro:

«Querido Peter: Gracias por haber publicado esas notas referentes al Campeonato de Pichón de España. Y que no sean las últimas. De vez en vez escribe algo sobre pichón, platillo, revólver, y en fin, sobre todo lo que se refiere al deporte de la caza, que te lo agradecerán miles de cazadores que existen en toda la República.

Hay grandes tiradas de pichón, no solamente en España, sino en Francia y principalmente en Italia, cuyas reseñas leerán con mucho gusto, principalmente, los socios del glorioso Club de Cazadores del Cerro. Y ya que hablo de esta sociedad, institución máxima del deporte en Cuba, único refugio de los cazadores en tiempo de veda, quiero hacerte una pregunta que creo podrás contestar porque ya te hemos dado la alternativa como cazador y como experto en tiro. ¿Por qué no se tuvo en cuenta al Club de Cazadores del Cerro para las Competencias Olímpicas? ¿Es verdad que en las próximas Olimpiadas se celebrarán justas de platillo, tiro de pistola, revólver y rifle?

Del Club de Cazadores del Cerro deben forzosamente salir los tiradores que representarán a Cuba en esas competencias, y con bastante probabilidades de éxito.

No existe en Cuba ninguna otra sociedad que pueda presentar un grupo de tiradores ni siquiera parecido. Para darte una idea aproximada daré a continuación una lista de socios del C. C. C., que a mi juicio son los mejores preparados para esa competencia.

Tiro de platillos: Panchito Méndez Capote, Serafín Quesada, Jesús Capín, Rodrigo Díaz, Felipe Martínez y Vicente Bayón.

Tiro de pichón: Rodrigo Díaz, Manuel Porto Castañeda, Oscar Ochotorena, Panchito Méndez Capote y Vicente Bayón.

Tiro de revólver: Manuel F. Porro, Herrero, Andrés Bustillo, Antonio González y José E. del Cueto.

Con estos tiradores y algunos más, Cuba estará representada brillantemente en las competencias de tiro.

En espera de tu contestación queda a sus órdenes, como siempre, afmo S.S. (f) Garcilaso Rey.

Como esto se va extendiendo, aplazamos la contestación para otro día.

Bonita competencia anuncia la Asociación Nacional de Tiro de Cuba para verificarse en su «range» hoy domingo de Arroyo Arenas, y no es otra que la que se celebrará en opción al trofeo donado por Enrique López Oña, uno de los pinos nuevos del deporte de tiro.

Henry, como generalmente se le conoce también, es uno de los miembros caracterizados de la novel agrupación y con tal motivo por las simpatías de que disfruta entre los socios, la comptencia en opción a su premio se verá en extremo concurrida.

Para general conocimiento se hace saber que dicha justa será a la distancia de 20 yardas y en tiro de precisión según la reglamentación del match M. de la USRA.

La directiva de la Asociación anuncia por este medio que de ahora en adelante los concursos de precisión que se verifiquen en el «range» de la Asociación serán a la distancia de 20 yardas pues los Campeonatos Nacionales próximos a discutir en el mes de agosto, incluyen esta distancia para la verificación de sus records, entrenándose mejor de esa manera para los citados eventos los distintos competidores que vayan al Club de Cazadores del Cerro representano la enseña blanca y azul de la ANTC.

KID CHOCOLATE LOGRO UNA VICTORIA EN N. Y.

NEW YORK, julio 7—(AP).—Kid Chocolate, de Cuba, ex-campeón mundial de los pesos plumas, alcanzó anoche una impresionante victoria sobre Johnny Erickson, de New Orleans, en el Ocean View Arena. Chocolate demostró pujanza en todos los asaltos, superando con extraordinaria facilidad a su oponente. El bout fué a diez rounds, y el Kid ganó siete, perdiendo dos y entablando uno.

M.E.C.D. 2016

LA SENTENCIA DEL TRIBUNAL SUPREMO SOBRE EL CONFLICTO TELEFONICO

AVISO

A LOS EMPLEADOS QUE QUIERAN REINTEGRARSE AL TRABAJO

Habiéndose hecho pública la sentencia dictada por el Tribunal Supremo en Pleno de la República, Num. 20, de 30 de Junio de 1934, dictada con motivo del recurso de inconstitucionalidad establecido por la Cuban Telephone Company, deseamos señalar cual es el alcance de la misma y dar una última oportunidad a los empleados que en pequeño número se negaron a regresar al trabajo, dando lugar con ello a su separación de la Compañía.

La Compañía al ser obligada por el Secretario del Trabajo, en su resolución del 18 de Abril, a reponer a todos los empleados que trabajaban en la misma en 20 de Febrero de 1934, cumplió la resolución a pesar de los recursos que estableció, si bien reservándose los derechos que se derivaran del resultado definitivo de los recursos establecidos o que se establecieran.

Los obreros y empleados estimaron que la Compañía no podía establecer condición alguna, es decir, que pretendían negarle hasta el derecho de hacer uso de los remedios que la Ley le daba para defenderse contra una resolución que estimó equivocada e injusta, y en vista de ello no accedieron a concurrir al trabajo y por razón de este abandono de sus funciones, fueron separados de sus cargos.

La sentencia ha decidido que la resolución del Secretario del Trabajo no ha violado la Ley Constitucional de la República en el sentido alegado por la Compañía, pero deja libre el campo a discutir si fué dictada dentro de las facultades del Secretario del Trabajo, o si viola las leyes y disposiciones en que el Secretario, sin mencionarlas, se fundó para dictarla.

Además, reconoce de un modo explícito la sentencia que esa resolución tenía, y sólo podía tener, un carácter provisorio, mientras se tramitaba el expediente de Cooperación Social en la Secretaría del Trabajo, ante las Comisiones llamadas a conocer del mismo y establece de un modo que no deja lugar a dudas, que las resoluciones de esas Comisiones no son obligatorias para las partes y que éstas, terminado el procedimiento, recobran su libertad de acción. En este sentido, declara también de un modo categórico, que sólo cuando esté pendiente el procedimiento no pueden ejercitar las partes los derechos de que se crean asistidas, los cuales pueden usar una vez agotada la vía de Cooperación Social.

Con vista de estos fundamentos, es evidente que si bien, de acuerdo con el criterio del Tribunal mientras se tramitaba en la Secretaría del Trabajo el procedimiento relativo al conflicto telefónico, las partes no tenían libertad de actuar, ahora sí la tienen. No obstante ello, a pesar del derecho que tiene la Compañía de mantener las cesantías de los obreros y empleados que fueron ilegalmente a la huelga, quiere dar una última oportunidad a los que deseen reintegrarse a su trabajo, para presentar individualmente sus solicitudes de reingreso. La Compañía, después de examinarlas conjuntamente con el «Sindicato del Personal de la Cuban Telephone Company», comunicará a los solicitantes que estén en condiciones de ser readmitidos, el día y lugar donde deben reportar para iniciar su trabajo en iguales condiciones y con los mismos derechos que tenían antes de iniciar la huelga.

Aquellos que deseen acogerse a los beneficios antes indicados, deben presentar sus solicitudes en las Oficinas de la Compañía, Aguila Núm. 167, no después del día 13 de Julio y los que dejaren de hacerlo, perderán todo derecho a ser readmitidos.

HABANA, 7 de Julio de 1934.

Cuban Telephone Company.

La policía del puerto será reorganizada

Han sido aumentadas 100 plazas dando comienzo la designación de los que han de cubrirlas

El Jefe de Estado Mayor de la Marina Sr. González ha comenzado a desarrollar el programa de dicho cuerpo, de acuerdo con el nuevo presupuesto 1934 al 35, y por cuyo presupuesto la Marina se hace cargo de la Policía Marítima del Puerto de la Habana, que como ya hemos publicado ha sido aumentada a un total de 100 hombres.

Ayer mismo el Jefe de Estado Mayor, ha dispuesto el nombramiento y ascensos de ese cuerpo, y al propio tiempo ha elevado a la superioridad el ascenso y nombramiento de dos tenientes del mismo, que firmara el Sr. Presidente de la República el del Sargento Raurell, que será ascendido, y el nombramiento del Sr. Andrés Hernández.

ACTUARAN EN SEGUIDA

En la mañana de ayer, y cumpliendo instrucciones del capitán Supervisor de dicha policía Sr. Manuel Hidalgo, el teniente de la Marina César Echevarría, Instructor del Cuerpo, convocó a los nombrados, a fin de ponerlos en antecedentes de la forma en que se han d eorganizar los nuevos srvicios, de la manera en que actuarán, corrección disciplinaria, y todos aquellos particulares relacionados con el más correcto proceder de esos agentes de la autoridad.

Por su parte el capitán Hidalgo, desarrollará su plan ya estudiando sobre la distribución del servicio en general, así como las nuevas postas que ha de crear a fin de cubrir todo el extenso litoral marítimo del puerto de la Habana, al objeto de impedir todas las trangresiones de la Ley, y cooperar con la aduana y velar por los intereses del Fisco.

ACENSOS Y NOMBRAMIENTOS

He aquí los ascensos y nombramientos efectuados:

A sargentos a los vigilantes de la misma Eduardo Busto Bobadilla, Lucas Alayeto Cue, Pablo Mavilio Miarteny y Pedro Marrero Garrido.

Ascender a vigilantes de primera a los vigilantes de segunda Luis García Padrón, Mario Lago Lujan, Gustavo Carrillo, José M. Jinart y Feo, Alberto Bravo, y Zacarías Acosta.

Nombrando como vigilantes de segunda a los Sres. Ramón Rodríguez González, Juan J. Tarajano González, Agustín Pérez Suero, Pastor Velasco Janez, Antonio Cabrerizo Ramos, Inocente Torras Castillejas, Gustavo Tejeiro Durán, Victoriano S. Onvero, Vicente Rodríguez, Oscar López González, Ildefonso Sainz Doussa, Eusebio González López, José María Fernández Núñez, José Mayor Martín, Joaquín Peláez Ballesta, Manuel Menéndez Verdes, Alejandro Montesino Momen, Santiago Mat William García, René Alfonso Palacios, Apolonio Avalos Pérez, Florencio Betancourt Suárez Solís, Mariano Bernal, José J. Vázquez Alvarado, Nelson Rondon Pascual, José Aguilera González, Miguel A. Berttemate, Ildefonso Sampere Méndez, Rafael Vivas Fernández de Coca, Rogelio Romay González, Oscar González García, Juan Peix Díaz, Antonio Valera, Luis Briñis Mina, Samuel Reyes y Fé, Antonio Escandell Rey, Francisco Pereira Fabregas, Manuel González Longoria, Rodolfo Ponce de León, Pedro Abraham Pérez, Froilán Vizcaíno Moreno, Luis Varcarcel Gama, Humberto Isaga Chavarri, Rafael Ugalde Alvarez, Oswaldo Alvarez Napol, Mariano Estéban Varona Martínez, Luis Hernández Murias, Pedro Iglesias López, Antonio Domínguez Rodríguez, Juan F. Alfonso Padilla, Miguel Angel Hernández Alfonso, Manuel López Insua García, Luciano Domínguez Zamora, Tulio Bengochea Rueda, Juan Cintas Ballester, Ezequiel Rodríguez Villamil, Manuel Romero y Ramón Vázquez Santana, total 57.

Estos ascensos y nombramientos surtirán sus efectos con fecha 1 del corriente mes.

Dos opiniones sobre el pago a catedráticos

El General Menocal y Vitier, estiman que deben liquidarse tales adeudos al profesorado

El doctor Medardo Vitier, Secretario de Educación en el Gabinete del actual Gobierno, al ser interrogado ayer por los repórters sobre la manera en que veía el pago de los adeudos a los profesores de la Universidad, hubo de decir que, conjuntamente con Don Carlos de la Torre, creía que dicha deuda debía liquidarse, pues era completamente moral y de justicia, y que se encontraba dispuesto a laborar en el Consejo de Secretarios por que se hiciese en esa forma.

A ella agregó que también estimaba que debía pagarse los haberes atrasados de los profesores de los Institutos y las Escuelas Normales, cuyo montante era relativamente reducido.

LAS DECLARACIONES DEL GENERAL MENOCAL

Sobre este particular, la comisión que se encuentra gestionando la liquidación inmediata y total de la deuda, le recogió al General Menocal, jefe del Partido Revolucionario Cubano, las declaraciones que recogemos a continuación:

«Requerido afectuosamente por Catedráticos de la Universidad que han sido mis compañeros de vicisitudes, para que opine sobre la procedencia del pago de los haberes que el régimen machadista dejó de abonar, como castigo por la actitud revolucionaria de nuestro primer centro docente, me es grato exteriorizar mi criterio.

Desde el nueve de Diciembre de 1930, el Profesorado Universitario sufrió grandes sacrificios.

Al hacer pública su identificación en la protesta con sus alumnos, los maestros de la alta docencia cubana imprimieron al movimiento de rebeldía —que iba acentuándose por horas— caracteristicas trascendentales; y el régimen combatido impuso a muchas familias de Profesores enormes dificultades y hasta gloriosas miserias.

En justicia, tengo que ver con agrado, que se estudie el pago de las mensualidades que entonces no fueron abonadas.

Hay reivindicaciones que entrañan deberes sagrados para la Revolución».

EL DR. LANDA ESTIMA QUE SE ACORDARA EL PAGO EN EL CONSEJO DEL MARTES

La Comisión pro pago de haberes atrasados a los universitarios nos comunicó en horas de la noche de ayer que el Secretario de Hacienda, Dr. Gabriel Landa, le había expresado que estimaba que el pago sería acordado en el Consejo de Secretarios del martes y que se encontraba estudiando la mejor manera de efectuarlo.

EL BANDO DE PIEDAD SE SIGUE OPONIENDO A QUE HAYA CORRIDA DE TOROS

El señor Oscar Sigarroa Martín, secretario general del Bando de Piedad de Cuba, nos envía una carta en nombre de dicha institución para insistir en que ésta no ha cejado en su campaña contra las corridas de toros, por considerarlas inhumanas e inapropiadas para el pueblo cubano.

Dice que el argumento de que dicho espectáculo podría atraer turistas carece de base, ya que el pueblo norteamericano es casi excesivamente considerado con los animales.

Y termina diciendo que las más distinguidas personalidades e instituciones le estimulan en su campaña contra las corridas de toros.

El doctor Isern se refiere al caso de Botet

Estima que no se debe seguir haciendo labor disolvente en el seno de la institución ABC

Señor Director del DIARIO DE LA MARINA.

Señor:

Le ruego tenga la bondad de acoger y publicar las siguientes declaraciones, tendientes a esclarecer con justeza y honradez, el por qué, junto con la evasión del doctor Alfredo Botet y Dubois del ABC se han publicado algunas insostenibles acusaciones.

Va siendo ya un deber ciudadano, cada día más urgente, la defensa de las Instituciones sanas de la República, de toda labor disolvente como medio de contribuír a la integración nacional profundamente quebrada.

En función de un deber es que quiero hacer constar públicamente el hecho de haber sucedido en el seno de nuestra Institución algunas dificultades ocasionadas por el carácter impulsivo del doctor Botet y que son la causa real de las injustificables declaraciones acusatorias contra el Consejo Central por él publicadas.

Descartada la suposición de que sea falsa la línea de conducta abecedaria y absurda la creencia de que fuera una situación difícil el motivo de la separación del Gobierno, hay que pensar que las injustificadas declaraciones del ex A-2 tienen alguna razón íntima hasta hoy desconocida para el público, pero conocida de todos los abecedarios, principalmente los del ramal 2.

Esta no vulgarizada causa es el haber perdido la confianza de su ramal y el haberse hecho una situación muy difícil dentro del Consejo Central por sus desorbitadas ambiciones.

En efecto, en los primeros días del Gabinete de Concentración del Coronel Mendieta, el ABC indicó para la Secretaría del Trabajo al doctor Alfredo Botet, que no tomó posesión por resistencias ajenas a nuestra Institución. No le permitieron tomar posesión y entonces el señor Botet concibió la idea de que el ramal 2 organizara una manifestación pública para pedirle al Gobierno su designación en una de las carteras; dos veces se intentó complacerlo y la idea, por estar suprimidas las manifestaciones por voluntad expresa de la entonces Directriz, no cristalizó. El poco éxito hasta aquí obtenido le amargó mucho y comenzó a recelar de algunos miembros de la Directriz, a quienes veía como culpables directos de su infortunio.

Cualquier individuo consciente se hubiera retirado inmediatamente, pero él no lo hizo en aquella oportunidad, y creemos lealmente que debe haberle pesado el no haberlo hecho, pues no es posible pensar que no tuviera una exacta visión de que ya en el ABC ni representaba a nadie ni tenía autoridad, y que ha querido poner de pretexto la retirada del Gobierno para poner fín a su ya insostenible situación.

Esta sucinta historia es bastante elocuente para demostrar que el señor Alfredo Botet está inútilmente haciendo acusaciones que ya nadie creerá.

Atentamente de usted.

Dr. Ramiro Isern.

Convocatoria a una cátedra de Geografía

La Escuela de Comercio de P. del Río, saca a concurso dicha plaza. Plazo para documentos

Hemos recibido la convocatoria que hace la Junta de Gobierno de la Escuela Profesional de Comercio de Pinar del Río para cubrir, mediante concurso, la cátedra titular de Geografía Comercial e Industrial e Historia del Comercio de aquel plantel.

Como recordarán nuestros lectores, por haberlo publicado nosotros oportunamente, el concurso que anteriormente se efectuó fué anulado por el Secretario de Educación en vista de ciertas irregularidades observadas.

Los solicitudes y demás documentos que se exigen deberán ser remitidos a la Secretaría de dicho plantel antes de las seis de la tarde del día 16 de los corrientes.

Los documentos que se exigen son el certificado de nacionalidad o una declaración jurada; el certificado de nacimiento o declaración tambien jurada de su edad; el titulo oficial que acredite al aspirante como graduado en alguna Universidad o Escuela Especial, o en su defecto, los títulos y diplomas que se posean y que demuestren su competencia en la materia; dos cartas acreditando su moralidad, una declaración jurada de méritos y servicios; un programa que comprenda los lineamientos generales de la cátedra a que aspire y una declaración jurada de no tener antecedentes penales, hallarse en el pleno goce de sus derechos civiles y no tener ninguna clase de inhabilitación.

Los aspirantes que no puedan presentar los documentos exigidos en el concurso por falta material de tiempo, lo harán en el plazo que fije el tribunal.

DEFUNCIONES

OCURRIDAS AYER, EN LA HABANA, HASTA LAS 4 P. M.

Alberto Valdés, blanco, 4 meses, Hospital Mercedes. Infección intestinal.

María Rodríguez, mestiza, 56 años, Esperanza número 13. Toxinfección intestinal.

Estela Crespillo, blanca, 46 años, San José número 133. Cirrosis hepática.

Antonio Núñez, mestizo, 63 años, Soledad número 26. Euremia.

Pastora Lorenzo, mestiza, 46 años, Carmen número 24. Arterio esclerosis.

Olga Caamaño, blanca, 9 meses, Tamarindo número 32. Gastro enteritis.

Antonia Ortega, blanca, 80 años, Cerro número 472. Arterio esclerosis.

Chao Soi, asiático, 34 años, Manrique número 77. Miocarditis.

Aniceto Mendizábal, blanco, 57 años 16 entre 19 y 21. Vedado. Tuberculosis pulmonar.

Carmelina Navarrete, negra, 6 años, Hospital Las Animas. Paludismo.

Juan García, blanco, 7 meses, Campamento de Tiscornia. Toxinfección gastro intestinal.

Violeta González, negra, 2 años, Ayesterán número 20. Acidosis.

Bernardo Pérez, blanco, 22 años, Hospital Universitario. Oclusión intestinal.

Rafael Belbias, blanco, 26 años, Hospital Universitario. Bronquitis crónica.

Aurelia Martínez, blanca, 60 años, Hospital Universitario. Cólico nefrítico.

Carlita Gil, blanca, 3 años, Hospital Universitario, Bronconeumonía.

Rolando Rodríguez, blanco, 6 meses, Cueva del Humo. Gastro entiritis.

León Ortíz, blanco, 29 años Casa de Salud «Santa Teresa», Arroyo Apolo. Fiebre tifoidea.

Joaquín G. Fernández de Velasco, blanco, 62 años, Tejadillo 11. Carcinoma del pulmón.

Anselmo Cruz Díaz, blanco, 50 años, Asociación Cubana, Cerero número 440. Cáncer del recto.

Julio Aisa Cabreizo, blanco, 67 años Lagunas número 60. Insuficiencia cardíaca.

Encarnación Celeiro, blanca, 50 años, San Rafael 153. Bronquitis crónica.

Mariano Vidal, blanco, 5 meses, Hospital Universitario. Bronconeumonía.

Jorge Díaz, blanco, 44 años. Dolores, letra F. Cáncer del cuello.

Adolfo B. Horn, blanco, 60 años, 21 número 242. Endocarditis aguda.

Arturo Hevia, blanco, 69 años, 15 número 190. Angina de pecho.

María del Pino, blanca, 3 meses, Santos Suárez número 6. Bronconeumonía.

Mercedes Igualada, blanca, 88 años, Luyanó número 50. Arterio esclerosis.

Hilda Castro, blanca, 5 meses, Sol número 79. Bronconeumonía.

María Pilar Antelo, Blanca 4 meses, Espadero número 31. Enteritis coleriforme.

Horacio Martínez, blanco, 42 años, Galiano número 22. Cirrosis del hígado.

Mercedes Bravo, blanca, 80 años, Concepción número 47. Enfermedad de Parkinson.

UN PROFUGO DE LA CARCEL DETENIDO POR LA JUDICIAL

Los agentes de la Policía Judicial, Gabriel Herrera, Ramón Gallardo y Modesto González del Valle, detuvieron en la calle de Muralla, cuando tranquilamente vendía mangos en un carretón, al delincuente Antonio González Portuondo o Joaquín Hidalgo Medina (a) «Marianao» que el día 5 de mayo pasado se fugó de la Cárcel de la Habana, en unión de otros penados, encontrándose cumpliendo cuatro años de prisión en causa por robo.

Al ser detenido no opuso la menor resistencia a la policía, siendo inmediatamente remitido nuevamente a la Cárcel donde ingresó.

SUSCRIBASE Y ANUNCIESE EN EL «DIARIO DE LA MARINA»

✝

E. P. D.

EL SEÑOR

JOSE VAZQUEZ CABEZAS

HA FALLECIDO

Después de recibir los Santos Sacramentos

Habiendo sido dispuesto su entierro para hoy, domingo, a las 4 de la tarde, los que suscriben, viuda e hijos, hermana, primos, sobrinos y demás familiares, ruegan a las personas de su amistad se sirvan asistir a la Casa de Salud del Centro de Dependientes, para acompañar el cadáver al Cementerio de Colón, por cuyo favor quedarán eternamente agradecidos.

Habana, julio 8 de 1934.

Delfina García Rivero; Concepción, José y Víctor Vázquez y García; Concepción Vázquez (ausente); doctor José I. Rivero y demás parientes.

BACARDI

CERVEZA HATUEY **MALTA HATUEY**

FUNERARIA DE PRIMERA CLASE

ALFREDO FERNANDEZ

SAN MIGUEL 63 TELEFONO A-4348

M.E.C.D. 2016

EL CONJUNTO REVOLUCIONARIO CUBANO EN PLENO ACUERDA SU FUTURA ACTUACION POLITICA

De la Vida Política

NAVEGANDO SIN RUMBO

No han bastado las explícitas declaraciones de Batista, para aquietar ese mar encrespado de la política, en que vagan todos los líderes sin brújula ni cuadrante.

Con la experiencia adquirida en los viejos barcos que el vendabal revolucionario hundió, los «lobos de mar», creen poder suplir la falta de los elementos normales en la navegación de altura; sus antagonistas, sustituyendo la carencia de conocimientos náuticos con el coraje empírico de todos los innovadores, también confían en ese azar afable y misterioso que acoge y proteje a veces a los aventureros; y es el patrón de todos los grandes atrevimientos de la Historia.

Pero hay una actitud mental común en todos nuestros políticos del momento: la confianza en llegar al poder por un golpe de suerte, sin los ingentes esfuerzos que supone una campaña electoral. Lo infiero del poco entusiasmo conque se habla de las elecciones; este grupo selecto y minorista, porque teme naufragar en el sufragio universal; aquel, porque confía en que un nuevo 4 de septiembre puede hacerlo arribar al Poder; estotro, porque está seguro de que un movimiento cismático debe trasmitirle el albaceazgo. Todos coinciden en darle largas a un proceso que debe hacerse perentorio, o no servirá para los fines históricos con que se creó.

Todos los «sectores» debían estar de acuerdo en que este Gobierno le trasmitiese el poder a otro nacido de las urnas: fijada la fecha, cada grupo no debía tener otra preocupación que organizarse con fines electorales; si el gobierno es bueno, para aprovechar su bondad; si es malo, para echarlo pronto.

Esto es tan sencillo y tan expeditivo, que le evita al país el desasosiego de esas querellas «conyugales» que están desarrollándose hace un mes en la Casa Presidencial; elimina el inminente riesgo de una Dictadura; tranquiliza el ánimo público y atrae la confianza de los factores de actividad indispensable en nuestra economía; impulsa sanas iniciativas y aspiraciones en la vida pública; y nos presenta a todos como un pueblo civilizado.

En un pueblo cualquiera de la América hispana, un gobierno llegado al poder en las circunstancias que advino el de Mendieta, habría hecho un pacto con Batista, otro con Caffery, y al que hablase de elecciones generales le pegaría cuatro tiros «con todas las de la Ley»; no necesito hacer citas históricas, porque todo el mundo es erudito en estos conocimientos. Si eso hubiera hecho Mendieta, los cubanos no le pediríamos más que unas elecciones, sintiéndonos dichosos con cualquiera que fuese el sustituto.

¿Por qué no hacer lo mismo en circunstancias más propicias que aquellas?

———

Sergio Carbó y yo, volvemos a pensar lo mismo sobre los asuntos públicos; esto me honra a mí y le honra a él. El que tiene talento, es como quien está provisto de un paracaídas en un accidente aeronáutico, o de un chaleco salvavidas en un naufragio: cae, pero no se estrella naufraga, pero no se hunde.

Las consideraciones de Sergio son tan atinadas, como las que su publicación ha sugerido al General Ernesto Asbert, otra figura eminente de nuestra política, a la que la República no puede anotarle más que inolvidables servicios por los que jamás ha sido premiado.

Que se abra la palestra pública a esta clase de debates, y respiraremos un poco de aire ateniense, puro oxígeno del espíritu, en lugar de esta atmósfera enrarecida de afrocubanismo que nos envenena...

———

Está sobre el tapete una nueva crisis, provocada por las condiciones de retorno, sometidas por Miguel Mariano al Presidente.

La condicional de que el Presidente elija libremente un «gabinete de altura», coloca el problema en unos términos demasiado complejos para que pueda esperarse ningún resultado fructuoso.

Gabinete de altura, ¿a juicio de quién? ¿De Miguel Mariano? ¿Del Presidente? ¿De Caffery? ¿Del Arzobispo?

Me parece más sensato seguir adelante, y acabar pronto.

De seguro que en esto vamos estar de acuerdo todos los cubanos que no dijimos ningún «sector».

Alberto C. VILA

LAS ACTIVIDADES DE LIBERATO LOPEZ

Se nos dice que el Sr. Liberato López desenvuelve sus actividades en el Término de Calabazar de Sagua, en los períodos políticos, y en el «tiempo muerto», en la ciudad de la Habana, siendo el Jefe del Conjunto Democrático Nacional en Encrucijada, el Dr. José R. Andreu Martínez.

EN HUELGA LOS ESTUDIANTES DE SANTIAGO DE CUBA

SANTIAGO DE CUBA, julio 7. DIARIO, Habana.—Los estudiantes de todos los centros de segunda enseñanza se han declarado en huelga por 48 horas, en señal de protesta por los sucesos de la Habana, exigiendo la libertad de los estudiantes y obreros presos.

EN LIBERTAD ONCE OBREROS

El Tribunal de Urgencia ordenó la libertad de once obreros manzanilleros que se encontraban presos, acusados de ser agitadores.

EL SUBDIRECTOR DEL TRABAJO

Se encuentra en esta ciudad el señor Pedro Prendes, Subdirector de la Secretaría del Trabajo, con objeto de conocer y estudiar los numerosos problemas obreros pendientes de solución.

EL SERVICIO TELEFONICO

El servicio telefónico quedó restablecido totalmente en la ciudad y en el resto de la provincia, habiendo comunicación también con el resto de la isla.—**García**, corresponsal.

El Dr. Grau San Martín cree que el Gobierno está dispuesto a dar suficientes garantías

Con la casi totalidad de sus miembros, se reunió anoche el Comité Gestor Nacional del «Partido Revolucionario Cubano», en sus oficinas del quinto piso de la Manzana de Gómez, con objeto de discutir y decidir respecto a una moción, por medio de la cual se pretendía variar por completo la táctica y la actuación eminentemente cívicas que en estos momentos viene desenvolviendo dicho sector.

LOS ASISTENTES

Entre los numerosos miembros del referido Comité Gestor que asistieron al acto, recordamos a los señores Dr. Ramón Grau San Martín, Rubén de León, Carlos Prío Socarrás, Segundo Curtis, Enrique Fernández, Edgardo Buttari, Reynaldo Jordán, Enrique C. Henríquez, Pablo Beola, Segundo Ceballos, doctor Luis Barreras, Jorge López, Inocente Alvarez, Dr. Carlos Finlay, Dr. Félix Lancís, Armando Roda, Salvador Massip, Dr. Rafael Trejo, Benjamín Rodríguez, Dr. Aurelio A. Alvarez, Alberto Cruz, Josefina Pedroso, Willy Barrientos, Rafael Suárez Solís, Ingeniero Gustavo Moreno, Concepción Castañeda de López, Julio López, Lincoln Rodón, F. Pedroso, Dr. Eugenio Llanillo, Roberto Colón, Laudelino González, José Fresneda, Ingeniero Carlos Hevia, Dr. Ramiro Capablanca y María Teresa Freyre de Andrade.

LA «REVOLUCIONARIA» MOCION

Presidiendo, a estilo rotario, el Sr. Segundo Ceballos, y actuando de Secretario, también, por idéntico procedimiento, el Dr. Luis Barreras, el Comité Gestor Nacional del «Partido Revolucionario Cubano» conoció de la «revolucionaria» moción que motivó esa junta, cuyo autor o autores discretamente no se nos quiso dar a conocer, por medio de la cual se propuso suspender toda clase de actividades electorales del Partido, cambiando radicalmente los procedimientos seguidos actualmente por dicho sector.

Los razonamientos aducidos por los proponentes, se basaron en que «el Gobierno dilata, con ánimo de no ponerlas en vigor e ir ganando tiempo, la promulgación de las Leyes del Censo y de la Electoral, a la vez que practica medidas drásticas y represivas y no concede a los «Auténticos» las garantías necesarias para desenvolver ampliamente su propaganda y organización.»

DICEN TENER AMPLIAS GARANTIAS

Tan pronto fué dada a conocer la moción a que nos referimos anteriormente, numerosos miembros del Comité Gestor hicieron uso de la palabra, pronunciándose abiertamente contra la misma, por cuanto hasta estos momentos confían en que el Gobierno del Coronel Mendieta pondrá en vigor rápidamente, las Leyes del Censo y Electoral y celebrará elecciones honradas a la mayor brevedad posible; a la vez que declararon que el «Partido Revolucionario Cubano» venía organizándose en toda la República con amplias garantías; garantías esas que no han sido pedidas ni suplicadas, sino que gozan de ellas en su condición de ciudadanos.

Después que habalaron en pro y en contra de la moción diversos oradores, se sometió a votación, siendo desechada por unanimidad y acordándose, en cambio, continuar actuando en la misma forma que se ha venido haciendo hasta el presente y prepararse para concurrir a los próximos comicios, con ánimo de conquistar el mayor número posible de cargos de Miembros de la Convención Constituyente por medio del sufragio.

LO QUE NOS DIJO EL DR. GRAU

Terminada la sesión hablamos breves momentos con el líder máximo de los «Auténticos», doctor Ramón Grau San Martín, quien nos declaró lo siguiente:

«El Partido Revolucionario Cubano ha ratificado por unanimidad su línea de conducta. Seguiremos organizándonos como fuerza política e iremos a las elecciones de la Constituyente, dispuestos a triunfar, blandiendo tan sólo el arma cívica, única que debe ser empleada en toda época de paz y sobre todo después de la transición de una Tiranía derrocada por la revolución a un Gobierno que parece dispuesto a brindar garantías para todos los contendientes en la lucha».

RUBEN DE LEON TAMBIEN NOS HABLA

Rubén de León, líder «auténtico» que acaba de regresar de un viaje de propaganda por la provincia oriental, también nos dijo:

«Comparto decididamente la opinión de mi jefe el doctor Grau y acato gustoso el acuerdo que unánimemente acaba de tomarse. Yo, que acabo de regresar de la tierra de Maceo, quiero decir al periodista que Oriente comprendió los postulados de la revolución con tanta plenitud de concepto que hoy los orientales siguen esos postulados afiliándose al Partido Revolucionario Cubano, que es uno de los sectores que más fielmente viene cumpliendo la ideología de los que lucharon por derrocar la Tiranía.

»Durante nuestro viaje de propaganda por la que se ha dado en llamar «indómita región», hemos celebrado once mítines en distintos pueblos, entre, los que se encuentran Niquero, Manzanillo, Bayamo, Jiguaní, Baire, Santiago de Cuba y San Luis, a los cuales concurrieron más de treinta mil afiliados, que demostraron con su entusiasmo conocer cuál es la verdadera ideología que defienden de los intereses del pueblo».

PROCESADOS

Por los jueces de instrucción fueron procesados ayer, Manuel Parada, con fianza de 300 pesos, por lesiones; Francisco García Alvarez, por robo flagrante, con mil pesos y Julio Lio, por Daño a la Salud Pública, con fianza de mil pesos.

INFORMACION POLITICA

Opinión de una connotada personalidad de Acción Republicana Liberal.—Los nacionalistas harán propaganda intensa.—Instaladas las oficinas de la Juventud Unión Nacionalista.— Constituído el Directorio Central de Arroyo Apolo de los Auténticos.—La Asociación Juventud Nacionalista de la Acera del Louvre.—Las actividades de Liberato López.—La Juventud Abecedaria de San Lázaro.—Fiestas de los Auténticos.—Los nacionalistas de Santiago de Cuba se dirigen al Coronel Mendieta.—La Juventud Liberal Revolucionaria.—Otras noticias interesantes sobre la política nacional

A las dos de la tarde, en el Salón de Actos de la Junta Nacional de la Secretaría de Sanidad, se reunió, en pleno, el Consejo Nacional del Conjunto Revolucionario Cubano. Presidió el ex-Presidente de la República, General Mario García Menocal. Actuó de Secretario el doctor Guillermo Alonso Pujol.

El motivo de la reunión no fué otro que el de iniciar la discusión y aprobación de los estatutos del Partido, llamado Conjunto Democrático Nacional, así como trazar la línea de conducta a seguir en el futuro.

Los concurrentes

Se encontraban presentes los doctores Gustavo Cuervo Rubio, Miguel Coyula, Santiago y Octavio Verdeja, Daniel Compte, Juan Pedemonte, Pedro y Antonio Martínez Fraga, Adolfo Silva, Alberto Silva, Rafael Ramos, Rafael Peña, Raúl Menocal, José R. del Cueto, Alberto Beral y Antonio Bravo Acosta.

Aunque no se encontraban en el salón donde se celebraba la reunión, por los pasillos del tercer piso de la Secretaría de Sanidad, vimos distintas figuras prominentes del Conjunto Revolucionario Cubano que no figuran en su Consejo Nacional.

El doctor Pedro Martínez Fraga, luego de ser abierta la sesión por el General Menocal, hizo una síntesis de la formación del Conjunto, así como una breve historia de su actuación durante le época de Machado, en la que casi todos sus componentes eran perseguidos y encarcelados.

Una ponencia.—De arriba abajo

Acto seguido se da lectura a una ponencia presentada por los doctores Santiago Verdeja, Miguel Coyula y Daniel Compte, la que contiene los Estatutos de la formación del Partido Conjunto Democrático Nacional, dada la situación actual en que no existiendo Código Electoral es necesario constituir un Comité Gestor e iniciar la organización de arriba a abajo y no de abajo a arriba, como debe ser en los tiempos normales, dentro de las prácticas democráticas.

Dada la extensión de la ponencia, se acordó, después de ser aprobada en su totalidad, a propuesta del doctor Adolfo Silva, repartir copias para que todos las estudien y reunirse de nuevo, hoy, a las tres de la tarde, en la propia Secretaría de Sanidad y Beneficencia, con el propósito de iniciar la discusión del articulado de los mencionados Estatutos.

HABLA UNA CONNOTADA PERSONALIDAD DE ACCION REPUBLICANA LIBERAL

Hemos tenido el gusto de entrevistar a uno de los dirigentes del partido «Acción Republicana Liberal», muy buen amigo de esta casa, quien refiriéndose a la actitud de dicho partido y de su presidente el Dr. Miguel Mariano Gómez con motivo de la presente crisis política, nos dijo lo siguiente:

«Como ha dicho nuestro jefe, no es cuestión de intereses materiales la que se debate. Todos somos admiradores y amigos invariables del ilustre Presidente de la República, a quien consideramos insustituible por las mismas razones que tuvieron los distintos sectores políticos para designarlo Presidente en el mes de enero próximo pasado, es decir, por su excelso patriotismo e indiscutible desinterés, que lo revisten de la altura moral indispensable para ser un Presidente de todos los cubanos, único, quizás, a cuyo alrededor puedan reunirse los que de buena fe luchan por sacar a la República de tan angustioso trance.

No se trata, pues, de q. se nos dé una o más Secretarías del Despacho, ni cualesquiera otras posiciones, sino de que haya un cambio fundamental en la constitución del Gobierno, que haga imposible las rivalidades y luchas en la provisión de los cargos públicos, que impiden la unidad de acción y de fines, para que el país pueda llegar a unas elecciones ejemplares, como lo demanda la necesidad de salvar y afianzar la República.

Creemos que esto último no puede conseguirse renovando parcialmente, o poniéndole remiendos al actual Gabinete, sino constituyendo uno de verdadera altura, que por la capacidad e imparcialidad de sus componentes pueda gozar de la general confianza y por tanto brindar sobradas garantías a todas las agrupcioes políticas que se dispongan a concurrir a las venideras elecciones, único medio a nuestro juicio de vencer todas las dificultades que la política y los intereses y pasiones oponen a la marcha del Gobierno. En este sentido parece que habló también el General Menocal, y solamente así podrían concederse votos de confianza.

Para llegar a este fin sería necesario que el honorable señor Presidente convocase a los jefes o representantes de los sectores políticos integrados en el último Gobierno, y a cualquiera otro de verdadero arraigo en la opinión, para que mediante su conformidad designe aquél un Gabinete que reuna las condiciones aludidas, prefiriendo desde luego, a personas que a su honorabilidad y competencia unan la circunstancia de ser ajenas a las luchas activas de la política. En Cuba no faltan, afortunadamente, estas personalidades que no vamos a indicar. Con ellos en el Gobierno y presididos por el íntegro Mendieta, el país se sentiría hondamente complacido y todos los partidos tendrían la debida garantía electoral, desapareciendo las empequeñecedoras y nocivas luchas por los puestos burocráticos, que los distintos partidos buscan como posiciones para acrecentar y mejor defender sus intereses. El Dr. Miguel Mariano Gómez y su partido «Acción Republicana Liberal», renuncian a tales ventajas, para tener en cuenta solamente los altos intereses de la República. Desde luego que a este Gabinete podrían volver aquellos hombres del actual que por especiales circunstancias no deben abandonar el Gobierno, uno de ellos el gran internacionalista Cosme de la Torriente, que tan buenos servicios ha prestado a la Patria y q. tan necesario es para ultimar el Tratado de Reciprocidad con los Estados Unidos.

Los sectores se comprometerían desde luego, a prestar su apoyo al Presidente y al susodicho Gabinete, por lo menos, hasta que se reuna la Convención Constituyente, y antes de separarse elaborarían un programa mínimo a desarrollar por el Gobierno, que no contuviera puntos doctrinales o cuestiones en que pudieran discrepar, que se dejarían para dicha Convención o para el Gobierno definitivo, sino las referentes al restablecimiento del orden público, tan hondamente perturbado, a las medidas de carácter económico que reclama el bienestar del país y al restablecimiento de la normalidad constitucional.

Habla el Sr. Eufemio E. Huesa

Nos dice el Sr. Eufemio E. Huesa, incansable luchador del nacionalismo, Delegado a la Asamblea Nacional de ese Partido por la provincia de Matanzas, que él estima que si su jefe máximo, el Coronel Mendieta, accediera a las demandas del marianismo, «podría decirse, entonces, que un Gobierno de opinión pública ha sido vencido por una organización que sólo cuenta con elementos en esta Capital.»

La Asamblea Nacionalista de hoy

Esta tarde, a las dos, se reunirá en el Gobierno Provincial, la Asamblea Nacional del Partido Nacionalista, figurando, entre los asuntos a tratar, la ratificación de Justo Luis del Pozo en la Presidencia del Partido.

DAN LAS GRACIAS CARBO Y EL PARTIDO NACIONAL REVOLUCIONARIO

«Queremos comunicar por medio de esta nota a nuestros numerosos amigos y correligionarios que han dirigido telegramas de felicitación al señor Sergio Carbó, Jefe del Partido Nacional Revolucionario, que tanto el señor Carbó como los demás miembros de la Dirección del Partido, agradecen profundamente todas las adhesiones recibidas con motivo del manifiesto. —«Nueva Ruta»— publicado en la prensa de ayer, por el ex-Director de «La Semana».—**Antonio Pacheco**, Secretario de Prensa y Propaganda.»

FLORES CHACON NOS HABLA SOBRE DIVERSOS TOPICOS DE ACTUALIDAD

Ayer encontramos en una Secretaría al Sr. Pedro Flores Chacón, de quien se asegura será nombrado en breve Alcalde Municipal de Santiago de Cuba.

Al preguntarle al señor Flores Chacón sobre la persona que a su juicio ocupará la Subsecretaría de Gobernación nos aseguró que sería designado el Dr. Santiago Cubas, líder nacionalista villaclareño, quien además de su innegable capacidad para el cargo, tiene en su haber una magnífica hoja revolucionaria.

El Sr. Flores Chacón nos hizo las siguientes declaraciones:

«Los cubanos debemos de aceptar plenamente el Gobierno del Coronel Mendieta, por el bien común; debiendo desaparecer cualquier idea, cualquier pensamiento, de crisis total de Gabinete, como por algunos periódicos se ha venido asegurando, ya que el actual lo integran hombres de reconocido patriotismo y capacidad.»

«Los nacionalistas nos pronunciamos contra la tiranía de Machado, no por ambición de los puestos, sino por sus crímenes y saqueos al Erario Público, de aquí que colaboremos con el Presidente Coronel Mendieta con el desinterés con que lo hemos estado haciendo.»

«En Oriente no tenemos posiciones, en tanto que sí las poseen otros sectores. Las Alcaldías se encuentran desempeñadas por militares, y sin embargo no ha habido un solo acto de protesta que pueda desagradar al Coronel Mendieta, pues entendemos que las razones de estar demorando las designaciones de alcaldes civiles, se deban a causas ajenas a su voluntad, creyendo firmemente que en breve se llevarán a efecto.»

LA JUVENTUD LIBERAL REVOLUCIONARIA

Para la próxima semana se prepara una gran fiesta de la Juventud Liberal Revolucionaria, en el barrio de Arsenal. La misma la organiza el Comité Ejecutivo de dicho barrio que preside el señor José A. Vázquez, prestándole su valioso concurso los hermanos Palenzuela que con tanto entusiasmo laboran en pro de esta nueva organización política. La fiesta tiene por objeto ratificar la fe de sus afiliados en los destinos de la misma, así como también llevar a cabo la reorganización del Comité. Se espera asista el doctor Rafael Iturralde.

Varios días de reuniones.Política futura

Como dejamos expuesto, la ponencia de los doctores Coyula, Verdeja y Compte es algo extensa. De ahí que las reuniones del Consejo Nacional del Conjunto han de prolongarse durante varios días.

Además, según fuimos informados, se determinará la futura política de los integrantes del Conjunto.

Medidas de precaución

Con conocimiento la Jefatura de la Policía Nacional de la reunión que se iba a celebrar en la Secretaría de Sanidad, dispuso que el Sargento Manuel Cárdenas, de la Octava Estación, con cinco números a sus órdenes, se situara por los alrededores del Departamento para evitar que alguien pudiera interrumpirla.

Solamente tuvieron acceso al edificio los repórteres y fotógrafos de la prensa diaria.

A las siete de la noche se terminó el acto.

MARIO DELGADO DIRIGIO UNA EXPOSICION AL SEÑOR SECRETARIO DE COMUNICACIONES

El Presidente de los Nacionalistas de la Acera del café «La Isla», Sr. Mario Delgado, ha dirigido una exposición al Dr. Suárez, Secretario de Comunicaciones, haciéndole presente haber entregado otra hace un mes al Sr. Patricio Laguardia, secretario entonces del doctor Landa, protestando de que ocupara el cargo de Inspector General de Correos, el Sr. José Guillermo Ramírez, por su actuación en el pasado régimen.

Consigna el Sr. Delgado una serie de cargos, pidiendo al Dr. Suárez ordene una investigación, a la que está dispuesto a brindar los datos que sean necesarios para probar sus asertos, estimando que dicho señor debe renunciar un puesto que debe ser ocupado por un revolucionario.

SE CONSTITUYE EL COMITE CENTRAL DE «ACCION Y PROPAGANDA NACIONALISTA»

Los fundadores del Nacionalismo en la ciudad de la Habana, confrontando la necesidad de organizar sus huestes, con vista a la próxima organización del «Partido Unión Nacionalista», se han agrupado bajo la dirección del «líder», Sr. Antonio Pérez Reyes para realizar una acción conjunta en todos los barrios y Términos Municipales de la provincia de la Habana, al objeto de realizar una labor de intensa acción y propaganda de los ideales del Nacionalismo y de la defensa de los legítimos intereses de los precursores del movimiento que ha culminado con el ascenso al Poder del Coronel Carlos Mendieta.

Integran la nueva Organización, cuyo nombre encabeza estas líneas, los más prestigiosos y destacados «líderes Nacionalistas» en la Ciudad y Provincia de la Habana, unidos en el propósito inquebrantable de defender sus posiciones y mantener en sus manos la bandera del Nacionalismo, al par que llevar a cabo una labor defensiva de los afiliados al Nacionalismo y de organización efectiva y metódica de los militantes de esa tendencia.

El próximo miércoles realizará el Comité de Acción y Propaganda Nacionalista, su primer acto público, con motivo de la toma de posesión de los integrantes del Ejecutivo Central. Dicho acto consistirá en una fiesta en el «Miramar Garden» (San Lázaro y Prado), a las ocho de la noche y en ella harán uso de la palabra personalidades del Nacionalismo, entre ellas los señores Justo Luis del Pozo, Beruff Mendieta, Viamontes, Miró Barnet, Lucilo de la Peña, Gonzalo del Cristo y otros. Se espera la presencia de todos los Secretarios y altos funcionarios Nacionalistas, así como representaciones de todos los barrios de la Habana.

LAS OFICINAS DE LA «JUVENTUD UNION NACIONALISTA»

Buenaventura Ramírez, Director Político de la «Ass. Juventud Unión Nacionalista de la Acera del Louvre», nos ruega que hagamos público la siguiente nota:

«Para conocimiento de todos nuestros afiliados y demás correligionarios que les interese tratar algún problema político, le advertimos que nuestras oficinas, —las mismas que organizamos desde que nos constituimos por nuestros propios esfuerzos y sacrificios—, siguen establecidas en el Edificio «Larrea», Departamento 330 y 332, Teléfono M-3166.»

«En estas oficinas iniciamos nuestras actividades políticas cuando no pensábamos ser factor de Gobierno, y en ella continuamos siendo útiles a nuestros afiliados y amigos. Nuestras puertas están siempre abiertas como deben estarlo todas las oficinas políticas donde se practique un verdadero culto a la democracia y a la consecuencia.»

SE CONSTITUYO EL DIRECTORIO CENTRAL DEL PARTIDO AUTENTICO EN ARROYO APOLO

En días pasados en reunión efectuada en la casa Delicias número 61 A, quedó constituido el Directorio Central del Partido Revolucionario Cubano en el Barrio de Arroyo Apolo, con representaciones de los distintos sub-comités y vanguardias que en dicho Barrio actúan. En la misma fueron designados provisionalmente, Secretario de Actas el estudiante Camilo García Sierra y de Correspondencia el señor Rogelio Robaina, así como Tesorero el doctor Rodolfo González y Director Político el Sr. Domingo Hevia.

En dicho Directorio se le dará cabida, además de las Delegaciones antes dichas, a todo elemento representativo del barrio que quiera luchar de buena voluntad por el Partido, para lo cual se han dejado varios puestos vacantes.

LA ASOCIACION «JUVENTUD NACIONALISTA DE LA ACERA DEL LOUVRE», DIRIGE UN MENSAJE AL CORONEL MENDIETA

«Coronel Carlos Mendieta Montefur:

En esta ocasión nos olvidamos de su jerarquía oficial y nos complacemos en dirigirnos a usted, con el mismo respeto de siempre, como simples correligionarios y como amigos sinceros. Nos perdonará, por consiguiente, el trato protocolar que exige siempre el Honorable Presidente de la República.

Hoy le hablan sus amigos; hoy le hablan los hombres que sienten con usted todas las emociones que producen la alegría y las tristezas de una lucha encauzada a un mismo fin: a fin de hacer, o conquistar una Patria mejor, que sea como dijo el inmenso Martí: «con todos y para todos». Hoy le hablan los nacionalistas que no lo abandonan nunca y que siguen fieles los principios en que se basó la más formidable de todas las organizaciones oposicionistas al régimen que odió todo el Pueblo de Cuba.

Ha llegado un momento de trascendencia insospechada; ha sonado la hora solemne de las reivindicaciones; ha llegado el minuto histórico en que debemos demostrar nuestro patriotismo y nuestra capacidad política. Este es precisamente el momento que durante largo tiempo, durante muchos años, con muchos dolores y muchos sacrificios, esperó el Nacionalismo, ser poder para servir a la Patria como lo requieren las circunstancias y como lo demandan las nuevas democracias.

La «Juventud Unión Nacionalista de la Acera del Louvre» sigue a sus Jefes con la fe y con el fervor del primer momento. Esta colectividad sólo reclama de usted que escuche al «Hombre del momento», que oiga serenamente a JUSTO LUIS DEL POZO y que siga sus inspiraciones con la seguridad de que llegaremos al triunfo definitivo que todos anhelamos.—**Buenaventura Ramírez.**—**Miguel A. Perera**, Director Político.—**José F. de Cueto**, Secretario.»

FIESTAS DE LOS AUTENTICOS

Hoy celebra una fiesta política el Partido Revolucionario Cubano en el pueblo de Nueva Paz, a las 2 de la tarde, donde piensan concurrir muchos auténticos y a las 6 de la tarde se trasladará a San Nicolás la comisión auténtica compuesta por Carlos Prío Socarrás, Dr. Eugenio Llanillo, Inocente Alvear, Dr. Félix Lancís y Segundo Curtis, donde se celebrará un gran mitin que organiza el comité municipal de San Nicolás.

Los auténticos del Partido Defensa Nacional no desmayan y piensan organizarse en el Término de Marianao, y al efecto se está preparando una fiesta política, ayer se reunieron los comités gestores mucipales y provinciales de los defensistas, donde acordaron un gran número de fiestas políticas a fin de encauzar la propaganda del partido.

DECLARACIONES DEL EJECUTIVO DE LA JUVENTUD ABECEDARIA DEL BARRIO DE SAN LAZARO

«En la noche de ayer hicimos entrega al Presidente del Comité Ejecutivo de la Juventud Abecedaria, doctor Sánchez Govín, de un escrito firmado por los que suscriben y la mayoría de los Miembros que componen el Comité de la Juventud Abecedaria del barrio de San Lázaro, en el cual manifestamos que nos adherimos en todas sus partes a los acuerdos del Consejo Central del ABC y a los acuerdos que había adoptado la Juventud Abecedaria y al mismo tiempo brindamos nuestro apoyo una vez más en defensa de nuestro glorioso ABC, que nadie ni nada podrá eclipsar mientras exista un Abecedario en pié.

«La Juventud Abecedaria de San Lázaro no sigue a hombres ni a los que pretenden erigirse en estos momentos por medio de dádivas en caudillos, sigue el ideal y el programa del A. B. C. y por consiguiente estamos como siempre en el puesto de honor y en el lugar que las circunstancias lo exijan.

«Hacemos estas declaraciones porque estamos enterados de que hay algunas personas que pretenden dividir a la Juventud Abecedaria haciendo ver que hay distintos barrios que secundan esa campaña y que los ayudan en sus propósitos y por consiguiente damos la voz de alarma.

Sépanlo, pues estamos al lado del honor, de los más y de los mejores

No luchamos por prebendas, luchamos por un ideal.

«El A B C es la esperanza de Cuba.

Todos unidos bajo la bandera del A B C.

La J. A. es la realidad política del ABC.

Ambrosio Pérez Galindo, Presidente, 83156; Juan Fraga Día . Director Político, 6810; Antonio Fraga, Secretario, 83150.

BRILLANTE FUE EL HOMENAJE AL DOCTOR ANDRES GARCIA GUTIERREZ

Conforme estaba anunciado, anoche se llevó a efecto en el restaurante «La Bilbaína», el banquete con que un grupo numeroso de amigos, correligionarios y simpatizadores, homenajearon al autor del Código del Trabajo y de otras leyes sociales, económicas y políticas, doctor Andrés García Gutiérrez, cuyo nombre se baraja para ocupar la Secretaría del Trabajo.

Al acto, que fué grandioso, concurrieron representaciones de las clases sociales, políticas y económicas, presidiendo la mesa, junto al homenajeado, el Sr. Justo Luis del Pozo, activo y querido Presidente del «Partido Unión Nacionalista».

Hubo brindis y discursos, destacándose entre los últimos el del Secretario de la Administración Provincial, Dr. Casabuena, que estuvo muy conceptuoso y, sobre todo, el del Sr. Justo Luis del Pozo, quien, entre otras cosas, dijo: «que no se puede negar al Dr. García Gutiérrez su recia contextura moral, social y política, a cuyo talento brindaba ese homenaje»; agregando: «que el «Partido Unión Nacionalista», en su Programa, reparará las injusticias, armonizándose los intereses del patrón y del proletariado, con el único deseo de servir al país con voluntad y amor.»

Antes de terminar el acto, el doctor García Gutiérrez dió las gracias por el homenaje que se le acababa de tributar y dijo: «que confía en que el Sr. Justo Luis del Pozo sabrá hacer llegar al Coronel Mendieta, cuál es el sentir del pueblo cubano.»

Información Telegráfica DEL INTERIOR DE LA ISLA

(Por nuestros corresponsales a través del hilo directo del DIARIO DE LA MARINA)

PINAR DEL RIO

JUBILO POR UN ASCENSO

PINAR DEL RIO, julio 7. DIARIO, Habana.—Causa júbilo en esta ciudad el ascenso del comandante Mario Alfonso Hernández, a teniente coronel, pues goza de simpatías generales.—**Rodríguez**, corresponsal.

DETENIDOS BAJO ACUSACION DE QUE CONSPIRABAN CONTRA EL GOBIERNO

PINAR DEL RIO, julio 7. DIARIO, Habana.—Teniendo confidencias las autoridades de que se estaba conspirando contra el Gobierno, practicó un registro en la casa de Pedro Pérez Velasco, en el reparto «La Flora», ocupando una lista de numerosos elementos designados ya cabos, sargentos, tenientes, capitanes y comandantes para la revolución que tenían proyectada.

Hasta el momento en que telegrafío están detenidos el mencionado Pérez, Gumersindo Valle, Juan Jorge, Cecilio Ramos y Luis Díaz.

Aunque se guarda reserva, parece que el Ejército realizará nuevas detenciones. Hay tranquilidad en la ciudad.—**Rodríguez**, corresponsal.

HABANA

NADA NUEVO EN EL SUMARIO POR LA MUERTE DE F. SARMIENTO

Se afirma que dos oficiales se encuentran bastante comprometidos

MARIANAO, julio 7. DIARIO, Habana.—El doctor Anaya, Juez de Instrucción de esta localidad, realizó esta tarde una inspección ocular en «El Castillito», tomándole declaración a María Eulogia Vieras, Caridad Martínez Rodríguez, Gloria Gil y María Valdés Camejo, las que manifestaron que conocían al soldado Rodríguez Sarmiento, pero que desconocían todo lo relacionado con su trágico fin.

También declararon en el día de ayer ante la citada autoridad judicial, los soldados Basilio Acosta Mendoza, Herminio Herrera Losada y Juan Velázquez Casanova, estos dos últimos detenidos en las prisiones militares del Campamento de Columbia por conspiración; y los cabos Ismael González Martínez, Angel Millares Cerontes, Francisco Miguelez Rodríguez y Sergio Moreno Hernández, pero ninguna de ellas ha aportado nada nuevo al sumario.

Se afirma, sin embargo, que dos ex oficiales se encuentran comprometidos.

ESTALLA UNA BOMBA EN CASA DEL ADMINISTRADOR DE CAMPO DEL TOLEDO

Esta mañana estalló en la residencia del doctor Salvador Santoyo, Administrador de Campo del central «Toledo», una potente bomba, que arrancó de cuajo la ventana del cuarto, pasándola sobre la cama en que se encontraba en el mismo y estrellándola contra la puerta del cuarto contiguo, donde se desprendieron varios fragmentos de mampostería y se hicieron pedazos los cristales de las lucetas.

Los fragmentos fueron a caer encima del mosquitero de la cama en que se encontraban durmiendo dos de sus hijos.

Declaró Santoyo a las autoridades que para poner la máquina infernal los terroristas tuvieron que atravesar un cañaveral, saltar dos cercas e introducirse por el fondo del patio de la casa.

Estima que los elementos que la colocaron pertenecen a los obreros que fueron dejados sin trabajo por perturbadores.

ORDEN DE DETENCION CONTRA 25 EX OFICIALES MAS

Hasta nosotros llega la noticia de que existe una orden de detención que afecta a 25 ex oficiales más.

Informaremos de las detenciones que se vayan efectuando.—**Martínez**, corresponsal.

CAUSAN BUENA IMPRESION LAS DECLARACIONES DEL SECRETARIO DE JUSTICIA

SURGIDERO DE BATABANO, julio 7. DIARIO, Habana.—Han causado muy buena impresión entre los funcionarios y auxiliares del Poder Judicial las declaraciones del doctor Mario Montero, que aparecen en el DIARIO de hoy. Esperan dichos fieles servidores del Estado, que el actual Secretario repare la injusticia cometida al excluírseles del aumento, a pesar de que las rebajas que se les hicieron en el pasado régimen fueron inconstitucionales, y que tenían por objeto demostrar que todo estaba sometido en este pueblo.

SE DIRIGIRAN LAS CLASES VIVAS AL SECRETARIO DE HACIENDA

Se está confeccionando una exposición que se dirigirá al señor Secretario de Hacienda para que sea suprimido el prohibitivo derecho arancelario al coco seco, que venía importándose de Centro América, y que daba trabajo a muchos obreros de este pueblo, ya que los barcos que los transportaban venían con destino a este pueblo, donde eran cargados de azúcar.

Me dicen los comunicantes que con la importación del coco seco se abarata el producto, y no sale el dinero de Cuba toda vez que lo pagan con azúcar y dulces confeccionados en esta nación; que el impuesto y derecho arancelario que gravó la importación hasta suprimirla se debió a que el general Machado quería con ello viabilizarle un negocio a un protegido suyo.—**José Palenzuela, Jr.**, corresponsal.

MATANZAS

PROCESADOS POR EL TRIBUNAL DE URGENCIA

MATANZAS, julio 7. DIARIO, Habana.—Hoy fueron procesados con exclusión de fianza por el Juez del Tribunal de Urgencia, Raúl Fuentes, Baldomero Oliva y Alfredo Valladares, vecinos de Jagüey Grande, a los que les fueron ocupados siete estandartes incitando al pueblo a una lucha inmediata contra el régimen.—**Lovio**, corresponsal.

FALLECIO VICTIMA DE LA TIFOIDEA UNA JOVEN

CEIBA MOCHA, julio 7. DIARIO, Habana.—En la finca «Hernández», de este barrio, falleció en el día de ayer, víctima de la tifoidea, la joven de 14 años Emelina Hernández Ramos, tercera defunción ocurrida en el seno de esa familia en el período de un mes.—**Farías**, corresponsal.

NO SE RECIBEN EN BOLONDRON BILLETES DE LA LOTERIA PARA LA VENTA

BOLONDRON, julio 7. DIARIO, Habana.—Los colectores de la Lotería Nacional, de este Término, de reconocida solvencia, se acercan a esta corresponsalía, interesando llamemos la atención al Director de la Renta doctor Herrera Arango, sobre la subsistencia de irregularidades en la venta de billetes al interior, no obstante las declaraciones del mismo en la sesión rotaria del 25 de mayo pasado.

Los señores Lorenzo Barrenechea, Dionisio Aldama y Enrique de la Torre, principales compradores, manifiestan que a pesar de tener un depósito constituído con fondos sobrantes en aquel Departamento, no reciben billetes desde hace dos meses, dando ello lugar, entre otras cosas, a los juegos prohibidos, como los terminales, etc.—**Oña**, corresponsal.

SANTA CLARA

PROTESTA POR EL TRASLADO DEL JEFE LOCAL DE COMUNICACIONES, EN VUELTAS

VUELTAS, julio 7. DIARIO, Habana.—Ha causado profundo disgusto en este pueblo el injustificado movimiento de personal de Comunicaciones, provocando unánime protesta el traslado, con rebaja de categoría, del Jefe Local señor Ignacio Rojas Pérez, con 21 años de servicio, y quien se esperaba habría de ser ascendido en premio a su constancia y actuación. Numerosas representaciones me ruegan haga constar su protesta, que harán también directamente al Presidente de la República y al Secretario de Comunicaciones, con objeto de que tan improcedente medida no sea llevada a cabo por tratarse de un excelente empleado y buen vecino, quien tiene constituído su hogar aquí.—**Corresponsal.**

LA SESION DE LOS ROTARIOS CIENFUEGUEROS

CIENFUEGOS, julio 7. DIARIO, Habana.—La sesión rotaria de hoy estuvo dedicada a festejar el regreso del señor Felipe Oliva, Gobernador electo del 25o. Distrito, de la Convención celebrada en Detroit, EE. UU., habiendo asistido a la sesión la eminente pianista cubana Flora Mora y la señorita Teresa Sabio, que esta noche ofrecerán un concierto en el teatro «Terry».

Entre otros asuntos, se conoció la descripción del viaje efectuado por el señor Silva en unión de su elegante esposa, manifestando haber sido agasajado por los compañeros rotarios de varias naciones asistentes a la expresada Convención.—**Simón**, corresponsal.

TOMO POSESION LA NUEVA DIRECTIVA DEL CLUB ROTARIO DE SANCTI SPIRITUS

SANCTI SPIRITUS, julio 7. DIARIO, Habana.—La toma de posesión de la nueva Directiva del Club Rotario local resultó un acontecimiento social. El doctor Santiesteban entregó la presidencia del club al señor Rafael García Escribano.

Se pronunciaron elocuentes discursos durante la comida, que fué amenizada por el jazz-band «Sancti Spíritus». Concurrió un nutrido grupo de rotarios de Ciego de Avila, en unión de sus esposas. La fiesta duró hasta horas de la madrugada.—**Serrá Carbonell**, corresponsal.

CAMAGUEY

MURIO SIN ASISTENCIA

CAMAGUEY, julio 7. DIARIO, Habana.—El sargento de la policía Emilio Sorís, denunció ante el Juzgado de Instrucción que en horas de la madrugada llevó a su hermano José a la Casa de Socorro con un ataque congestivo, falleciendo sin asistencia porque no se hallaba en dicha dependencia el médico de guardia, estando sólo el practicante.—**Lechuga.**

ORIENTE

GRAVES LUCHAS INTERNAS ENTRE LOS ESTUDIANTES

SANTIAGO DE CUBA, julio 7. DIARIO, Habana.—En esta ciudad circula profusamente una hoja suelta firmada por un grupo de alumnos de la Escuela Normal, en el que se denuncian las inmoralidades que se vienen registrando en dicho centro educacional por parte de alumnos privilegiados que entran y salen de la escuela a la hora que les conviene. Luego les son regaladas las notas. Y para llegar al colmo, celebran bacanales en horas de la noche. Además se llevan libros de la biblioteca.

Todo esto, según dice la hoja, sucede con el consentimiento del Director, doctor Martínez Anaya, porque ha sido impuesto por esos alumnos, teniendo, por tanto, perdida la fuerza moral.

En esta semana se celebraron dos asambleas tumultuarias con motivo de las próximas elecciones para nombrar Director, en las cuales participan los alumnos. Los profesores que aspiran, doctores Ramón Ríos y Juan Aguilera, hacen campaña difamadora, formando contínuas algaradas los grupos cambatientes.

Muchos padres protestan de lo que en tal sentido viene sucediendo en la Escuela Normal, esperando que las autoridades escolares impongan orden y respeto.—**García**, Corresponsal.

I.E.C.D. 2016

SOLAMENTE DOS VENTAS DE AZUCARES CRUDOS SE REPORTARON EN LA SEMANA QUE FINALIZO

Una operación fué en New York y la otra en Londres, a 3,15 centavos y a 0.98 libre a bordo

El tono del mercado fué quieto pero sostenido. Los futuros quedaron en posición más favorable, con respecto al cierre de la semana anterior. Los refinos no experimentaron cambio

Los que leyeran nuestras informaciones de cada día, convendrán con nosotros en que el mercado de crudos no ofreció durante la semana otro tono que el quieto. Entienden algunos informadores que la circunstancia del día inhábil —el miércoles— contribuyó a la quietud que sólo fué alterada con la venta, el viernes, de los once mil sacos de St. Croix a Arbuckle. Durante los cuatro días hubo disponibles azúcares de Cuba a 1.70, costo y flete, y los refinadores tratando de comprar a 1.68. Las noticias que, procedentes de Washington,anunciaban la terminación de los puntos en que se había redactado el nuevo Convenio Comercial entre los Estados Unidos y nuestra República, y la indicación de que sería una realida dla reducción del 50% en los derechos de importación sobre el azúcar de Cuba, impulsó a los vendedores a subir el precio a 1.75 y, como no encontraron comprador, mandaron algunos cargamentos a los almacenes de New York antes de venderlos a menos de 1.70. Los azúcares libres de derechos se mantuvieron a 3.20; pero la única operación —la que arriba apuntamos— a 3.15, para entregar al comienzo de la segunda quincena del corriente mes, diríase satisfizo a los refinadores porque ese era el preciso a como querían pagar desde el lunes.

Algo quieto también el mercado para futuras entregas. La Bolsa de New York sólo recibió la sacudida producto de las noticias a que antes nos referimos. Como la referente a la firma del nuevo Tratado el dos de agosto, no fué ratificada de manera categórica, el agitado movimiento de los futuros fué de un día. Los precios del cierre sin embargo, continuaron de igual a un punto más que el cierre del viernes anterior, denotando más firmeza.

El mercado del refino estuvo también quieto durante la semana. Siguen cotizando los refinadores a 4.75. Moderadas fueron las extracciones; pero todo hace ver un notable aumento de las mismas, habida cuenta de que las existencias de floor están siendo retiradas para aprovechar el período de treinta días de gracia sobre el impuesto del consumo.

Continuó quieto el mercado de Londres. Pero su tono fué sostenido hasta el final de la semana. Durante la misma se reportó solamente la venta de 7.000 toneladas de Cuba, para embarque en el presente mes, a 0.98 centavos, libre a bordo.

TABACO

La única nota saliente en el mercado local durante la semana que ha finalizado, fué la noticia de la adjudicación de la subasta convocada por la Compañía Arrendataria de Tabacos de España. Aunque era un hecho descontado, habida cuenta de la vigencia del Tratado de Comercio entre Cuba y España —cuyo artículo tercero, en su apartado B, obliga a la mencionada compañía a la compra anual de materia prima por valor de nueve millones de pesetas—, la noticia trasmitida por el cable produjo justificada satisfacción en el mercado. Son unos sesenta mil tercios de clases bajas que salen del país, con la repercusión beneficiosa consiguiente por las razones que otras veces hemos explicado en estas informaciones.

De los 3.720.000 kilogramos que nos lleva este año España, corresponden a Vuelta Abajo 620.000, que han de ser de puntillas, capadura especial principal y colas de calidad. Los 3.100.000 kilogramos que, sumados a los 620.000, hacen el total, han de ser de capadura, volado y botes de Remedios, y de una raya de Yara.

El total de los tercios y pacas, ha de estar entregado en los puertos de Cádiz y Santander antes del primero de noviembre del corriente año.

LAS ENTRADAS DE RAMA

Ayer entraron en la plaza las partidas de tercios y pacas siguientes:

De Cumanayagua, para Constantino González y Compañía, 36.

De Cumbre, para H. Duys y Compañía, 164.

De Mendoza, para Toraño y Compañía, 28.

De Placetas, para Manuel García Pulido, 160.

De Consolación del Sur, para H. Duys y Compañía, 30.

De Pinar del Río, para las Regalías de El Cuño, 151.

De Puerta de Golpe, para Godínez y Hermanos, 42.

De San Luis de Pinar del Río, para las Regalías, 35.

COMPRAS EN LOS CAMPOS

Juan Sosa compró en la zona Taguasco-Zaza la vega de «Los Camaradas» y unos treinta mil matules más en «Manaquitas» y «El Botijo».

En «Las Lomas» compraron, también en matules, los mercaderes de la General Cigar, las vegas de Eligio Artiles, de los Gomeros, de Tomás Martínez y otras.

Menéndez y Compañía compraron, en esa misma zona de Las Villas», las vegas de Alfonso Rodríguez, de Lorenzo Cáceres y de Antonio Mendoza.

VALORES

Firmes los bonos de Speyer del 5 por ciento y los de Morgan del 5 por ciento también. Pesados los de Obras Públicas. Quietos los de Morgan del 5 y medio por 100 y los de Speyer del 4 y medio por 100. Flojas las Obligaciones del Tesoro. Más firmes y aumento de la demanda los bonos y Debentures de la Havana Electric Railway. Las emisiones de la Nueva Fábrica de Hielo acentuando la firmeza que experimentaron los días anteriores. Sin motivo que merezca especial mención el resto del mercado, que ayer, como sábado, estuvo casi inactivo, cerrando quieto.

En la Bolsa de la Habana obtuvimos ayer la información que, detallada por Luis Mendoza y Compañía, dice como sigue:

Los presupuestos de la República Cubana para el ejercicio fiscal de 1934-1935 consignan por concepto de pago de intereses de la Deuda Exterior de la nación las partidas siguientes:

Intereses de los Bonos		
5 %	1944	$ 495.575
4½%	1949	468.360
5 %	1949	237.500
5½%	1953	1.300.183
5½%	1954	201.500

No se consigna partida alguna por concepto de amortización de la serie de 900,000 pesos al 5 y medio por ciento vencida en julio y «no» pagada todavía. En el presupuesto hay consignados 438,440 pesos para pagar los intereses al 5 por 100 de la Deuda Interior. Nada se dice en cuanto a la deuda de Obras Públicas, cuya repudiación ha sido aconsejada al Gobierno cubano. Se ha firmado recientemente un Decreto transfiriendo las recaudaciones del Fondo Especial de Obras Públicas a las Recaudaciones Generales de la República, calculándose que dichos impuestos especiales producirán este año unos 7,000.000 de pesos.

En Consejo de Secretarios, el Gobierno de la República de Cuba ha acordado no pagar los 900,000 pesos de la serie de bonos seriados al 5 y medio por 100 vencidos el 1o. de julio, en el criterio de que están comprendidos en la moratoria de las amortizaciones en general, pero se seguirán pagando los intereses.

MERCADO DE MANTECA

Cierre ayer en Chicago, por el hilo directo de Luis Mendoza y Co.

Julio	6.70
Septiembre	6.92
Diciembre	7.25
Granel	6.10

MERCADO DE ALGODON

Cierre ayer en New York, por el hilo directo de Luis Mendoza y Co.

Julio	11.88
Octubre	12.05
Diciembre	12.20
Enero	12.27
Marzo	12.34
Mayo	12.42

TABACOS AL NATURAL

REPUBLICANOS 10¢

NACIONALES CHICOS 10¢

ROMEO Y JULIETA

AGUSTIN MENENDEZ
AGENTE GENERAL
Virtudes 128 B.
HABANA.

DE VENTA EN TODAS LAS VIDRIERAS

DE VENTA EN TODAS LAS VIDRIERAS

ENTRARON MENOS BUQUES EN EL PUERTO DURANTE LOS PRIMEROS SEIS MESES

Los buques entrados en el puerto de la Habana en lo que va de este año, confirman una vez más el colapso de nuestro turismo y la baja de nuestro comercio de importación, al extremo de comprobarse una merma de 36% entre el número de buques entrados en los primeros 6 meses de este año y de igual período de 1931.

Los buques entrados por la Habana en 6 meses de los últimos años, son:

6 meses	Con carga	Total
1931	854	1.297
1932	732	1.143
1933	704	996
1934	622	822

Como un dato comparativo podemos agregar, que en los primeros cinco meses de este año los turistas y visitantes en tránsito entrados por la Habana, ascendieron a 30,000, contra 70.000 personas en iguales meses de 1931, según la estadística de «Cuba Importadora e Industrial».

MERCADO DE GRANOS

Cierre ayer en Chicago por el hilo directo de Luis Mendoza y Compañía:

Trigo	
Julio	88⅞
Septiembre	89½
Diciembre	90½
Maíz	
Julio	57
Septiembre	58¼
Diciembre	58⅝
Avena	
Septiembre	43⅛
Diciembre	43⅞
Winnepeg	
Julio	76⅝
Octubre	78⅜
Diciembre	79½
Centeno	
Diciembre	68¼

GODOY & MALARET—
SEGUROS Y FIANZAS
(Insurance and Bonding)
Teléfono M-9866
AGUIAR 77
HABANA,
CUBA

Bonos de Cuba

Cierre ayer en New York, por el hilo directo de Luis Mendoza y Co.

Comp. Vend.

República de Cuba:		
Speyer, 5 por 100	99	—
Morgan, 5 por 100	94½	—
Speyer, 4 y medio	70¼	76
Morgan, 5 y medio	73¾	81
O. Públicas, y medio	27⅛	28½
Hav. Elec. Ry. Co. 5%	38	45
Hav. Elec. Ry. Ob. 5½	8½	9⅜
Cuba Railroad, 5 por 100	26¼	27
Cuba, Railroad 7 y medio	23½	24½
C. Northern, 5 y medio	36	36⅝
Eastern Cuba Sugar, 7 y medio	15⅛	16⅜
Manatí Sugar. 7 y medio	16¼	20
Inter. Tel. and Telegraph, 4 y medio	68½	68⅝

MERCADO DE METALES

Cierre ayer en New York, por el hilo directo de Luis Mendoza y Co.

Cobre, lb.	7.65
Niquel, oz.	35
Plata, oz.	46½
Plomo, lb.	3.75
Zinc, lb.	4.70

CAMBIOS EN NEW YORK

Cotizaciones finales a las tres de la tarde de ayer, por el hilo directo de Luis Mendoza y Compañía:

Libra esterlina	5.04½
Franco	6.59½
Peseta	13.67

MERCADO DE LA PLATA

Cierre ayer en New York, por el hilo directo de Luis Mendoza y Co.

Julio	46.75
Septiembre	47.15
Diciembre	45.65

LAS COMPENSACIONES DEL HABANA CLEARING HOUSE

Las compensaciones del Habana Clearing House durante la semana, fueron éstas:

Julio 2	$1.490.858.66
Julio 3	1.543.212.55
Julio 4	1.200.675.80
Julio 5	964.849.96
Julio 6	1.320.824.63
Julio 7	1.269.027.44
Total	$7.789.449.10
Semana anterior	6.963.910.29
De más	$ 825.538.81

Bolsa de Nueva York

Cotización oficial al cierre de ayer, en la Bolsa de New York, recibida por el hilo directo de Fenner and Beane

ACERO.	
Am. Rolling Mills	19
Beth. Steel	33⅜
Byers (A. M) Co	22½
Mc Kes Tin Plate	88
Natl Steel	41½
Repub. Steel	16¾
U. S. Steel	39⅝
Vanadium	21⅛
ALIMENTOS.	
Am. Beet Sugar	12⅞
Am. Sugar	66
Armour Illa A.	5½
Armour Ill. Prf	71⅛
Borden Co	26⅜
Canadá Dry	21
Coca Cola	130½
Corn Pro. Ref	67⅞
Cuban Amer. Sugar	8⅜
Gen. Foods	30½
Grt. West Sugar	34½
Manatí Sugar Pfr	5⅛
Nat. Biscuit	34¾
Nat. Dairy Prod	18⅛
Stand Brands	21
South Porto Rico	35¼
United Fruit	70
AVIACION.	
Aviation Corp	5¾
Bendix Aviation	15⅛
Curtis Wright Corp	3⅛
Douglas Aircraft	19½
North Amer Aviat	4⅞
Sperry Corp	8¼
United Aircraft	17¾
F. CARRILES Y EQUIPOS.	
Atchison	61
Atlan, Coast Line	39
Balt and Ohio	23¼
Canadian Pac	14
Ches and Ohio	47
Cons, de Cuba Pfr	3⅝
Del and Hudson	54½
Del Lack and Western	23⅛
Erie	18
Great. Northern Ry	21½
Illinois Central	24¾
Northern Pac	23½
N. Y. Central	28⅜
Penn. R. R.	30¼
Southern Pac	24⅛
Southern Ry	22¼
Union Pacific	120
Amer Car and Fdy	20½
Amer. Locomotive	23½
Baldwin Locomotive	12⅝
Gen. Ry. Signal	33¼
Pullman Inc	48
St. Louis and Franc.	2½
PETROLEOS.	
Ameraca Corp	51
Atl. Refining	25⅝
Cons. Oil	10⅜
Cont. Oil	19⅝
Ohio Oil	11
Houston Oil	20
Philips. Petro	17½
Pure Oil	10¼
Seab Oil of Del	31¾
Texas Corp.	23⅞
Tide ..ater Oil	12¼
Socony Vacuum	16⅛
Stand. Oil N. J.	44⅞
Stand. Oil Cal	34⅞
MOTORES Y ACCESORIOS	
Auburn Auto 6Car	24
Bohn Aluminum	57¼
Briggs Mfg	17¼
Chrysler Corp	40½
El Auto Lite	21
Firestone T. Rubber	17¾
Gen. Motors	32
Goodrich	12¾
Goodyear	26½
Mack Truck	26½
Murray Corp	6⅝
Nash Motors	17¼
Packard Motor	3½
Studebaker	4⅛
Timken Roller	29½
U. S. Rubber	18
TABACOS.	
Amer. Sumatra	18⅛
Amer Tobacco B.	77¼
Cons. Cigar	9¼
Gen. Cigar	42
Ligg and Myer B.	96¾
Reynolds Tob B.	46¼
QUIMICOS.	
Air Reduction	99½
Allied Chem	135
Amer. Com. Alc	34
Col. Carbón	72¾
Comm. Solvents	22½
Du Pont de N.	90⅝
Freeport Texas	32½
Lambert Co (The)	26¼
Nat. Dist. Prod	23¼
Texas Gulf	33
Union Carbide	44⅛
U. S. Ind. Alcoh	39⅝
METALES.	
Alaska Juneau	21⅞
Amer Metal	33½
Anaconda	14⅝
Cerrro de Pasco	41½
Dome Mines	43¾
Howe Sound Co	54⅛
Int. Nickel	25⅝
Kennecott	21¼
Mc Intire P. Mines	48¾
U. S. Smelt and Ref	126¼
TIENDAS.	
Kresge S. S	19
Kroger Gr and Bk	31¼
R. H. Macy Co	41⅜
Montgomery Ward	28
Penney J. C.	58½
Safeway Store	50⅛
Sears Roebuck	42⅝
Woolworth	50
SERVICIOS PUBLICOS.	
Amer. and Foreign Pow	3⅛
Amer. Power and Lght	6⅞
Amer. Tel and Tel	115
Amer. Water works	20
Bklyn Man	39
Columbia Gas	13¾
Com and South	2⅛
Cons. Gas	34¼
Elec. Power and Light	5¾
Interborough R. T. Co	8
Int. Tel and Tel	12½
Nat Pow and Light	10⅜
Nor. American	17½
Pub. Serv N. J.	35⅞
Standard Gas	10¾
United Corp	5⅜
United Gas and Imp	16⅛
Western Unión	44½
MISCELANEAS	
Adams Express	8¾
Allis. Chalmers	15½
Amer. Can.	98¾
Mmer. Mch and Fdy	14¾
Amer Radiator	14
Burroughs Add	13¾
Case J. I.	52
Caterpillar T. C.	27⅜
Cenanese Corp	26½
Com Inv. Trust	57¼
Congol. Nairn	27¼
Continental Can	69
Deer and Co	20⅝
Eastman Kodak	88½
Fox Film Corp	13
Foster Wheel	15¼
Gen. Asphalt	18⅝
Gen. Electric	19⅞
Gillete	11
Int. Business	140
Int. Cement	26
Int. Harvester	32⅛
Johns Manville	53¼
Kelvinator	16⅜
Lehman Corp	70¾
Libby Owen	31½
Liquid Carb	27⅜
Loews Inc	28¼
Nat. Cash Reg	16¾
Otis Elevator	15¾
Procter and Gam	36½
Radio Corp.	6¾
Radio Keith	2¼
Remington Rand	10⅝
Simons Co	16

Cotizaciones

NUEVA YORK. julio 7 (AP). Cotizaciones del cierre en la Bolsa de Nueva York

ACCIONES: 182050

BONOS: $4593700

COTIZACION DE LA PESETA

La peseta española se cotizó al cierre del mercado ayer, a razón de 7.30.99 por dólar.

COTIZACION DEL FRANCO

El franco francés se cotizó ayer al cierre del mercado a razón de 15.15 por dólar.

COTIZACION DE LA LIBRA

La libra esterlina se cotizó ayer en el mercado local a $5.04.¾

HABANA CLEARING HOUSE

Las compensaciones de cheques entre los Bancos asociados al Habana Clearing House, ascendieron en la liquidación de ayer a la suma de $1.269.027.44.

CAMBIOS

Tipos de venta al cierre ayer en Bancos de esta capital

New York, cable	1/10P.
New York, vista	1/10P.
Londres, cable	5.05
Londres, vista	5.04¾
Madrid, cable	13.68
Madrid, vista	13.67
París, cable	6.60
París, vista	6.59½
Italia, cable	8.59
Italia, vista	8.58
Bélgica, cable	23.43
Bélgica, vista	23.42
Alemania, cable	38.60
Alemania, vista	38.59
Hong Kong, cable	38.30
Hong Kong, vista	38.25
Toronto, cable	1¼P.
Toronto, vista	1¼P.
Buenos Aires, cable	25.05
Buenos Aires, vista	25.00
Amsterdam, cable	67.90
Amsterdam, vista	67.85
Zurich, cable	32.59
Zurich, vista	32.58

Warner Brothers	5⅛
Warren Brothers	9
Westinghouse Elec	36⅞

BANCOS.	Comp.	Vend.
Chemical	39	40¼
Nat-l City	27½	28½
Chase Nat-l	27½	28¼
Bankers Trust	62½	63½
Irving	16¼	17
Guaranty	355	358

Bolsa de la Habana

Cotización oficial al ceirre de ayer, a las 10.30 a. m. en la Bolsa de la Habana

Bonos y Obligaciones	Comp.	Vend.
República de Cuba:		
Speyer, 1904	99½	102
Deuda Int. 1905	60	70
Cuatro y medio, 1909	71	82
Morgan, 1914	94	—
Morgan, 5½, 1923	77	81
O. Públicas, 5½, 1945	27½	29
Oblig. oro, 5½, 1935	23	—
Recibos de Depósito de Oblig. oro	10	20
Azúcar, 5½, 1940	75	—
Rep. Cuba, Morgan (Seriados) 5½% — 1927:		
G. Vence 1 julio 1934	80	—
H. Vence 1 julio 1935	63	80
I. Vence 1 julio 1936	62	80
J. Vence 1 julio 1937	60	80
Ayunt. Hab. 1a. Hip.	80	—
Aunt. Hab. 2a. Hip.	80	—
Centro Asturiano	36	—
Banco Territorial Ser. B	15	—
Cervecera	25	40
Cervecera (Obli. no hip.)	8	12
Gas	91	100
Hav. Elec. (Consol)	40	45
Hav. Elec., Debentures, (Obli. no hipt)	8½	10
Jarcia Matanzas	88	—
Edificio La Metropolitana, S. A.	15	—
Mercados de Abasto y Consumo 1a. hip.	25	50
Nueva Fábrica de Hielo	90	—
Papelera Serie B	70	—
Teléfono	65	90
Unidos	15	—

Acciones	Comp.	Vend.
Banco Territorial	2	—
B. Territorial (Benef)	⅛	—
Cervecera	25	50
F. C. Consolidados de Cuba, P	3	4
Cuba, R. R.	5½	8½
Fibras y Jarcia	10	—
Hac. Elec. Utilities Co., P. 6 por 100	19½	25
Hac. Elec. Utilities Co., P. 5 por 100	7	15
Hav. Elec. Railway Co., preferidas	5	9
Hav. Elec. Railway Co., comunes	¾	2
Jarcia, P	25	—
Jarcia P. Ex-Dvdo. en acciones	25	—
Jarcia, C	4	9
Licorera de Cuba	5	9
Metropolitan Auto	97	—
Naviera, P	10	20
Naviera, C	1	6
Nueva Fábrica de Hielo	120	150
Nueva Fábrica de Hielo, beneficiarias	19½	—
Pesca, P	20	—
Pesca, C	4	—
Teléfono, P	22	36
Teléfono, C	7	—
Unidos	3	4½
Unión Oil	3	6

COTIZACION A UN MES FECHA

Ayer a las 11.30 de la mañana

Bonos y Obligaciones	Comp.	Vend.
Speyer, 5 por 100	98	—
Deuda Int.	60	—
Speyer, 4½%	70	—
Morgan, 5 por 100	94	—
Morgan, 5½%	77	—
O. Públicas, 1945	27¾	29½
Oblig oro	23	—
Recibos de Depósitos de Oblig. oro	10	25
Azúcar	75	—
Julio 1934, G. Morgan	80	—
Julio 1935, H. Morgan	63	80
Julio 1936, I. Morgan	62	80
Julio 1937, J. Morgan	60	80
Ayuntamiento 1ra.	80	—
Ayuntamiento 2da.	—	—
Centro Asturiano	35	—
Cervecera Inter.	25	—
Cervecera Inter. (Oblig. no hipt.)	8	—
Gas y Electricidad	90	—
Hav. Elec. Ry. Co.	40	46
Hav. Elec. Ry. Com., (Oblig. no hipt.)	8¾	10
Jarcia de Matanzas	90	—
Nueva Fábrica de Hielo	90	—
Papelera Cubana, S. B	75	—
Cuban Telephone Co	65	—
Unidos	15	—

Acciones	Comp.	Vend.
Cervecera Inter.	28	—
F. C. Consol. (Pref.)	3	4
Cuba Railroad, Pref.	5	8½
H. E. Utilities, Pref.	20	—
H. E. Utilities, Pretes.	7	—
Hav. Elec. Ry. Co. P.	4⅞	—
Jarcia, Pref.	25	40
Jarcia, Ex-Dvdo. en acciones	25	40
Jarcia, comunes	4½	8
Licorera de Cuba	5	9
Naviera, Pref.	10	—
Naviera, com.	1	—
Nueva Fábrica de Hielo	120	—
Nueva Fábrica de Hielo, beneficiarias	19½	—
Teléfonos, Pref.	20	35
Ferrocarriles Unidos	3	4½
Unión Oil Co.	2¼	7

El Oro y la Plata

Al cierre ayer del mercado local del dinero, tomamos los siguientes datos:

Oro	
Compradores	60½P.
Vendedores	61½P.
Plata	
Compradores	⅜D.
Vendedores	¼D.

hora del Detallista

trasmisiones diarias de 1 a 2 p. m

LA VOZ DE LAS ANTILLAS
590 Kilociclos
DIRECTOR:
Dr. FELIPE RIVERO

Evítese demoras y molestias en el cobro de valores

EL CITY BANK representará gustosamente a Ud. cuando tenga que efectuar el cobro de giros, cupones u otros efectos en la Isla de Cuba y en los demás países del mundo.

Las ramificaciones internacionales de este Banco ponen a su disposición un servicio rápido y eficiente que contribuirá al éxito de sus negocios.

Nos será grato atender sus consultas

The National City Bank of New York

Fundado en 1812

Activo total $ 1,400.000.000.00

Oficina Central: 55 WALL ST. NUEVA YORK

Oficina Principal en Cuba: Plza. Zayas, Esq. Compostela, La Habana

Sucursales Cubanas: CAIBARIEN, CAMAGUEY, CARDENAS, CIEGO DE AVILA, CIENFUEGOS, HABANA

(Sucursales urbanas) CUATRO CAMINOS, GALIANO, LA LONJA, PLAZA DE LA FRATERNIDAD, MANZANILLO, MATANZAS, NUEVITAS, PINAR DEL RIO, SANTA CLARA, SANTIAGO

Sucursales y Corresponsales en todo el mundo.

N. GELATS y Cía.

Habana. BANQUEROS Aguiar 106-108

Vendemos cheques de Viajeros Pagaderos en todas partes del mundo y Cartas de Crédito Circulares en las mejores condiciones.

"SECCION DE CAJA DE AHORROS"

Recibimos Depósitos en esta Sección Pagando el 2 por 100 Anual. Todas estas operaciones pueden efectuarse también por Correo.

Machin & Wall Company

Molinos «MEADOWS» con muelas de piedra de la mejor calidad de granito siliceo blanco

PARA HACER HARINA DE MAIZ, TRIGO Y YUCA

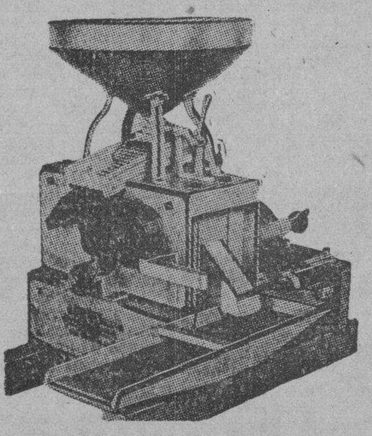

En existencia de cinco tamaños.

Hay un cernidor "MEADOW" diseñado especialmente para trabajar con cada molino, dando un producto perfectamente limpio y clasificado.

Machin & Wall Company
FERRETEROS

Oficina y Almacenes | Teléfono A-2688. Ricla No. 8. | Habana, Cuba.

Treinta y cuatro años de servicio a la industria azucarera

Machin & Wall Comp

M.E.C.D. 2016

Inglaterra pedirá a Francia que interrumpa sus relaciones político-militares con Bélgica

Por su parte, Francia desea recabar de la Gran Bretaña que ésta coopere técnicamente, por lo menos, en el caso de una invasión de Bélgica. Inglaterra opuesta a alianzas militares

LONDRES, julio 7. AP. Se ha sabido que Francia está completamente convencida de que la Gran Bretaña no abandonará ni por un solo momento siquiera la línea de conducta que se ha trazado, contraria a cuanto signifiquen alianzas militares.

Sin embargo, Francia, ya que no cree lograr que Inglaterra desista de su política, pedirá que el estado mayor inglés coopere técnicamente en el caso de una invasión del territorio belga.

Mientras tanto, los centros oficiales se muestran descorazonados con relación a los resultados de las conversaciones navales, a causa de que el Japón ha notificado que no podrá participar en ellas hasta el Otoño.

Dícese en los centros bien enterados que Inglaterra proyecta pedir a Francia que interrumpa sus relaciones políticas y militares con Bélgica, pues el estado mayor inglés es partidario de que los franceses reconstruyan su política, basándola en una estricta neutralidad hacia Belgica.

Tiénese entendido que M. Barthou, ministro de Estado francés, se propone convertir la conferencia naval en una conferencia general de desarme, especialmente con referencia a la Gran Bretaña, para impedir un desarrollo excesivo de la flota de guerra alemana. Créese que Barthou y Sir John Simon han llegado a una completa inteligencia sobre muchos puntos, en los cuales se reafirmará la amistad anglo-francesa.

Ha causado disgusto el hecho de que el Japón no enviará una delegación a las conferencias navales preliminares, pero se supone que el Japón está aplazando todo lo posible la conferencia hasta ver lo que ocurre por aquí.

LA VISITA DE BARTHOU A INGLATERRA CONSTITUYE UN FRACASO

LONDRES, julio 7. (WP).—Se informa que Barthou, que había manifestado su intención de permanecer en Londres tres o cuatro días, decidió hoy reducir su visita aproximadamente a veinticuatro horas.

El «Daily Telegraph» dice que la brevedad de la visita de Barthou a Londres se debe al hecho de que el Embajador Británico en París le había comunicado ya que la actual política británica es decididamente opuesta a efectuar cualquier otro convenio que no sea el celebrado ya en Locarno, y adversa asimismo a la aprobación tácita de cualquier pacto de mutua ayuda.

El «Times» dice que la visita de Barthou no tiene ningún objetivo político especial, asegurando que Barthou más bien explicará sus propósitos a Inglaterra y no pedirá su adhesión. Durante un importante discurso el Ministro Eden confirmó queel gobierno inglés considera el pacto de Locarno como el límite máximo de los compromisos que puede contraer la nación inglesa.

OFICIAL

SECRETARIA DE OBRAS PUBLICAS

NEGOCIADO DE CAMINOS Y PUENTES

Habana, Junio 28 de 1934.

ANUNCIO

Hasta las nueve A. M. del día 14 de Julio de 1934, se recibirán en esta Oficina y en la Jefatura de Obras Públicas del Distrito de Matanzas, simultáneamente, proposiciones en pliego cerrado para la subasta de las obras de reparación de la carretera de Matanzas a Cidra, kilómetros 3 al 9 inclusive, y entonces se procederá por los correspondientes tribunales de subastas, a la apertura y lectura pública de las proposiciones presentadas.

En ambas oficinas antes mencionadas se facilitarán los pliegos de condiciones, modelos de proposición y cuantos informes fuesen necesarios.

Sotero E. ESCARZA
Ingeniero Jefe del Negociado de Caminos y Puentes.
6285 2—4—6—8—10 y 12.

LA GRAN FLOTA BLANCA

Reserve ahora su camarote en el nuevo turbo-eléctrico

PETEN

que sale para New York, Jueves, Julio 12, a las 7 p. m.

¡Qué experiencia personal tan placentera será para usted hallarse a bordo de uno de estos blancos barcos hechos para navegar en aguas tropicales...!! Se encontrará fresco, divertido y feliz, en medio del baile y los pasatiempos y «sports» sobre cubierta o en la espaciosa piscina al aire libre... sin olvidar las ricas comidas! En los buques de la Flota Blanca cada pasajero recibe la deferente y exquisita acogida que se debe a un invitado.

Pasaje a New York .$ 75.00
Ida y Vuelta 110.00

United Fruit Company

Oficinas Generales: Muelle de Santa Clara, Tel. M-6975
Oficina de Pasaje: Prado 110-A. Tel. M-8268.

Compañía
Trasatlántica Española

Servicio de Vapores Correos Todo el Año

El rápido vapor correo
"CRISTOBAL COLON"
Capitán D. Eduardo Fano
Saldrá el
16 de Julio
para
NEW YORK, VIGO, CORUÑA, GIJON, SANTANDER, BILBAO, CADIZ Y BARCELONA.

Salida para Veracruz . . . . . 9 de Julio

PARA CANARIAS
El rápido y moderno vapor correo
"MAGALLANES"
el 8 de Agosto

GARCIA & DIAZ, Agentes Generales. Habana. Palacio de la Lonja. Telfs. M-6911, M-6912.

LLOYD NORTE ALEMAN

PROXIMAS SALIDAS:
JULIO 19
VAPOR
"SIERRA VENTANA"
Para
ESPAÑA, FRANCIA, INGLATERRA Y ALEMANIA

En este buque saldrá también la excursión a Europa, visitando:
ESPAÑA, FRANCIA, ITALIA, SUIZA y ALEMANIA

CLASE PRIMERA, CLASE TURISTA Y TERCERA CLASE

COMPAÑIA NAVIERA
LLOYD NORTE ALEMAN, S. A.

CAMARA Obispo 28 A-3455 — TERCERA Acosta 4 M-8066 — FLETES Oficios 18 M-8082

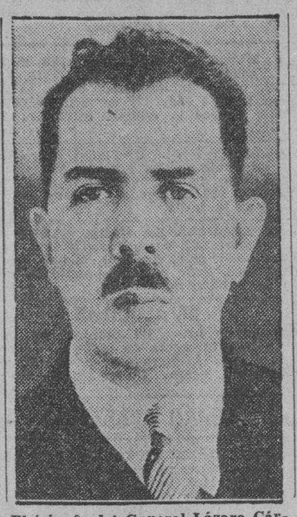

El triunfo del General Lázaro Cárdenas, en México ha dado lugar a que los candidatos derrotados prepararan una revolución que ha abortado, según nos anuncia el cable. Cárdenas es joven, sólo cuenta treinta y nueve años de edad, pero es veterano de muchas campañas militares. De los cuarenta y cinco Presidentes que ha tenido la nación mexicana en sus ciento veinte y cuatro años de independencia, Cárdenas es el segundo de menos edad que ha ocupado la primera magistratura, siendo el primero el inolvidable Francisco I. Madero, que ocupó el poder a los treinta y ocho años.

Nuevo Consejo de Estado de los C. de Colón

«Es una cobardía eludir el problema social», dijo el Dr. J. Silva, Diputado de Estado

El pasado domingo, día primero de julio, inició el Estado de Cuba, de la Orden de Caballeros de Colón, su nuevo año social, con la toma de posesión de los nuevos Oficiales que integran el Consejo de Estado de la Orden y que son el doctor Juan Silva, Diputado de Estado de la Orden, Dr. Aurelio J. Villaverde, Secretario de Estado; Sr. Ramón Berrayarza, Tesorero de Estado; Dr. Oscar M. Blanco, Abogado de Estado; Dr. Antonio Loza, Guardián de Estado; y Mons. Valentín Zubizarreta, Capllán de Estado. Electos unánimemente todos en la brillante Convención Nacional efectuada en Cienfuegos el pasado mes de mayo, son estos nuevos dignatarios destacadas figuras de la sociedad cienfueguera los tres primeros, y de las de Guanabacoa y Guanajay, los doctores Blanco y Loza, respectivamente. El Capellán Monseñor Valentín Zubizarreta es el actual Arzobispo de Santiago de Cuba y Administrador Apostólico de Cienfuegos. Y dados el prestigio, entusiasmo, capacidad y actividad de estos excelentes miembros de la Orden, así como los magníficos propósitos que les animan en estas circunstancias sociales por que atraviesa el país, auguramos un año de mucha gloria a la Orden en Cuba, por el trabajo a desarrollar que tiene en sus manos y que seguramente desarrollará en bien de la civilización cristiana y de la República de Cuba.

Con motivo de este acontecimiento de la toma de posesión de los nuevos Oficiales de Estados de los Caballeros de Colón, el Consejo «San Agustín», No. 1390, de la Orden, decano de los consejos de Cuba, recibió en sus cámaras una visita de fraternal cortesía de los citados nuevos dignatarios a quienes acompañaron dos entusiastas miembros del Consejo «San Pablo» No. 2317, de Cienfuegos, el señor F. Trespalacios y doctor Carlos O. Hernández. En dicha visita, el doctor Silva elogió la excelente labor realizada por el anterior Diputado de Estado, doctor Arturo Fernández y todos los demás funcionarios de Estado anteriores, los cuales tienen un alto record de actividad y pidió la más decidida cooperación para romper ese record de triunfos, de labor y de progreso de la Orden en Cuba, siendo acogida su petición con una verdadera ovación por parte del decano del Consejo, preparado ahora como nunca para trabajar.

El acto terminó con un ponche delicioso.

Por la noche, el Consejo «San Agustín» ofreció un fraternal ágape en el «Hotel Bristol», en honor de sus visitantes, al que concurrieron en gran número sus Oficiales y miembros, siendo dedicado en breves, pero sentidas y bellas frases, por el nuevo Conferencista del Consejo, doctor Miguel F. Márquez, a quien contestó aceptando, en nombre del Diputado de Estado doctor Silva, el Secretario de Estado, doctor Villaverde, quien también lo hizo con elocuencia y hermosa confraternidad.

EL NUEVO DIPUTADO DEL PRIMER DISTRITO

Con un aplauso para el saliente Diputado del Primer Distrito, señor Antonio López Ibaseta, quien durante dos años ha ocupado hábilmente cargo de tanta confianza, viendo progresar la orden en su Distrito, ha causado verdadera satisfacción entre los Caballeros de Colón del Primer Distrito, que comprende las provincias de Habana y Pinar del Río, la designación por el doctor Silva del señor José Antonio Pérez Valdés, que con su despierto espíritu de organización, entusiasmos y actividad, bien probados, tratará también de romper el record de sus antecesores, pudiéndose tener por seguro que la Orden durante este año, seguirá creciendo en su Primer Distrito de Cuba.

EN GUANABACOA

El Consejo «San José de Calasanz», número 2750, de la vecina Villa de Guanabacoa, también fué honrado con la visita de los nuevos Oficiales de Estado y del Diputado de Distrito, en cuyo obsequio se sirvió un rico buffet, estando presentes además numerosos Caballeros Católicos de la localidad, en demostración de la compenetración y simpatía existentes entre todos los elementos católicos de la Villa de Pe-Pe Antonio, que conjuntamente recibía también la visita de una excursión de Caballeros Católicos de Camajuaní, por lo que se sintió reinar allí un delicioso ambiente de sincera confraternidad.

OTROS ACTOS

El propio domingo, los Oficiales salientes del Consejo de Estado ofrecieron un almuerzo en el Havana Yacht Club a los nuevos Oficiales, quienes visitaron más tarde el Columbus Yacht Club, el club elegante y deportivo del catolicismo habanero, en sus terrenos de las márgenes del Río Almendares, que con gran éxito crearon y dirigen los miembros del Consejo «San Agustín», presididos por la simpática figura del señor José M. Sorzano.

En la noche del sábado los ilustres visitantes habían sido llevados a la Verbena de la Octava de San Juan, el acontecimiento social máximo del año, como ha sido llamado por la crónica social, celebrada en el Hotel Nacional y en la que los Caballeros de Colón y sus familiares desempeñaron importantes trabajos.

PALABRAS DEL DOCTOR SILVA

El repórter fué amablemente atendido por el doctor Silva, nuevo Diputado de Estado de los Caballeros de Colón. Interesantes cosas fueron temas de la conversación, y por lo que de ésta puede colegirse, no es aventurado asegurar que, efectivamente, los Caballeros de Colón romperán este año sus excelentes records de servicios en pro de la civilización cristiana y del patriotismo. Bástenos reproducir unas palabras del doctor Silva: «Hay que unir en el trabajo a todas las organizaciones católicas de acción». «Es una cobardía eludir el problema social y los Caballeros de Colón pondrán todas sus fuerzas al servicio de la justicia social».

El DIARIO DE LA MARINA felicita efusivamente a todos los funcionarios salientes y entrantes a que nos hemos referido de tan benemérita y poderosa organización, a la que también felicita por tan prestigiosos y hábiles jefes como sabe escoger y por el insuperable programa de acción que por los principios cristianos y por la patria desarrollará durante este año, en el que más que nunca será un honor y una gloria el pertenecer a la Orden de Caballeros de Colón, la más cívica de las instituciones católicas y la más católica de las instituciones cívicas.

EL SR. NESTOR SAN ROMAN HACE UNA ACLARACION

El Sr. Néstor López San Román nos visitó anoche con objeto de hacer constar que es empleado de la Secretaría de Comunicaciones desde el año de 1903 hasta la fecha, no siendo por tanto Machadista ni estar afectado por ningún motivo en la depuración que revolucionariamente se ha hecho en Comunicaciones.

El incidente que a él le afectó cuando tomó posesión nuevamente de su cargo de Telegrafista Observador, Auxiliar clase primera, en días pasados, se debe única y exclusivamente a maniobras de sus enemigos que tratan de que en Comunicaciones no entren nuevamente los empleados antiguos y cumplidores de sus deberes.

La producción de sustitutos por Alemania

Azúcar de celulosa de un 100 por 100 de pureza como el mejor hecho de remolacha

BERLIN, julio 7. (AP.)—En relación con la intención del Gobierno de reducir las importaciones, se ha sabido que éste considera que en la planta de Mannheim el Dr. Freidrich Bergius puede ahora producir azúcar de celulosa de cerca de 100 por ciento de pureza, que puede compararse con la mejor azúcar de remolacha. Estima que podrá producir de 400 a 500 toneladas anualmente. Los periódicos están anunciando también un té alemán compuesto de algunas yerbas domésticas. Mientras tanto el público se está aprovisionando de productos caseros y de ropas, debido a que se limitarán las importaciones, por lo cual la Cámara de Comercio de Comercio de Halle ha informado a la oficina de intercambio extranjero que la situación empeorará.

Bergius opina que más de cien millones de marcos serán ahorrados anualmente con la explotación doméstica de los recursos textiles y los aceites minerales, y la misma cantidad por medio de un aumento en el ganado y los granos.

El periódico «Korrespondenz» órgano del partido nazi prevé el tiempo en que las importaciones de lana y algodón han de cesar, aunque Actualmente Alemania importa todo el algodón que consume y el 94 por ciento de la lana.

La mayoría de los expertos convienen en que esto puede llevarse a cabo únicamente bajo la supervisión del Gobierno.

SE CELEBRARA EN TRENTO ITALIA, UN CONGRESO DE ARTE Y TRADICION POPULAR

TRENTO, julio 7. AP. El Comité Nacional Italiano de Arte Popular ha organizado un congreso nacional de arte y tradiciones populares que se celebrará del 8 al 11 del próximo septiembre.

El Congreso se efectuará en esta ciudad y su objeto es dar a conocer al pueblo toda la riqueza del patrimonio artístico italiano.

FESTIVAL BENEFICO EN LOS MANANTIALES DE LA COTORRA, ESTA TARDE

Gran empeño ha desplegado el Instituto Internacional de Señoras, anexo a la Academia Huerta, a fin de ofrecer al benemérito doctor Antonio Esperón, ilustre médico decano de Mazorra y coronel del Ejército Libertador, un cariñoso homenaje. Este se efectuará hoy, a la una de la tarde, en los jardines de «La Cotorra», donde habrá, en primer lugar, un acto literario musical, y después, un animado baile.

La parte artística está a cargo de la distinguida escritora doña Isabel G. de la Solana, que pronunciará un inspirado discurso, y de la señora Luz Rubio, notable compositora.

Invita a esta fiesta de carácter benéfico, conjuntamente con el Instituto Internacional de Señoras, el Alcalde de Guanabacoa teniente Varona, y el Centro Nacional de Beneficencia.

En esta fiesta, que promete verse muy concurrida, las alumnas de la Academia Huerta plantarán el Arbol de la Fé.

CIERRE DE LOS BONOS EN LA BOLSA DE NUEVA YORK

NEW YORK, julio 7. (Por el Hilo Directo de Fenner & Beane).—La lista de los bonos domésticos continuó con buen tono, aunque los cambios de los precios fueron pequeños. La lista de los extranjeros abrió quieta, con precios casi iguales que el cierre de ayer.

Asamblea de la Confederación de los barberos

Se celebrará el día 11 de los corrientes en los salones del Círculo Republicano, Prado 70

La Confederación Nacional de Barberos y Peluqueros nos envía una citación dirigida a los dueños de barberías y peluquerías, para la celebración de una gran asamblea que tendrá efecto el día 11 de los corrientes, en los salones del Círculo Republicano, sito en Prado 70.

La Orden del Día es la siguiente: Primero: Tratar sobre las demandas que piensa hacer el Sindicato de Operarios. Segundo: Tratar de poner coto a los ambulantes. Tercero: Asuntos Generales.

Se nos señala, asimismo, que dicha Confederación ha luchado hasta conseguir la rebaja de la contribución en la forma siguiente: las barberías de dos sillones, en vez de pagar $12.50, ahora pagarán solamente $5.00; la de cuatro silones, $15.00; la de ocho, 25.00 y más de ocho sillones, 30 pesos.

¡A la Exposición de Chicago!

Gran Excursión

por el lujoso vapor
"CUBA"
de la P. & O. SS. Co., hasta Key West, y por el rápido
Dixie-Express
hasta Chicago

$150.00

incluyendo viaje en 1a. clase, literas pullman, comidas, estancia en el Hotel Morrison, excursiones por la ciudad y el lago Michigan, entrada a la exposición y sus más importantes exhibiciones, distracciones, etc.

Se puede PAGAR A PLAZOS hasta en 50 semanas.

Informes:
Cuban American Touring Co.
Prado 91
o
Peninsular & Occidental SS. Co.
Prado 77

Empresa Naviera de Cuba

San Pedro No. 6. — Apartado No. 2490
Dirección Telegráfica: EMPRENAVE
HABANA. — CUBA

VAPORES DE LA EMPRESA: CUBA, BARACOA, CIENFUEGOS, EUSEBIO COTERILLO, JULIAN ALONSO, HABANA, MANZANILLO, GIBARA, LA FE, JOAQUIN GODOY, CAMAGUEY, RAPIDO, SANTIAGO DE CUBA, LAS VILLAS

Puertos de escala: — COSTA NORTE: — PUERTO TARAFA, NUEVITAS, MANATI, (VICTORIA DE LAS TUNAS), PUERTO PADRE (CHAPARRA) GIBARA, (HOLGUIN, VELASCO, BOCAS Y AUBAS) VITA, BANES, NIPE, MAYARI, ANTILLA Y PRESTON) SAGUA DE TANAMO, (CAYO MAMBI, BARACOA, GUANTANAMO, (BOQUERON Y DESEO), SANTIAGO DE CUBA.

COSTA SUR: — CIENFUEGOS, CASILDA, (TRINIDAD) TUNAS DE ZAZA, SANTA CRUZ DEL SUR, MANOPLA, GUAYABAL, MANZANILLO, CAMPECHUELA, MEDIA LUNA, NIQUERO, ENSENADA DE MORA, Y SANTIAGO DE CUBA.

COSTA NORTE DE VUELTA ABAJO: — RIO BLANCO, ERRACOS, PUERTO ESPERANZA, SANTA LUCIA, (MINAS DE MATAHAMBRE), RIO DEL MEDIO, DIMAS, ARROYOS DE MANTUA Y LA FE.

REPUBLICA DE HAITI.—PORT AU PRINCE Y AUX CAYES
PUERTO RICO. — SAN JUAN.
REPUBLICA DOMINICANA. — MONTE CRISTI, PUERTO PLATA, SANCHEZ, SANTO DOMINGO.

Anuncios Clasificados Ultima Hora

ALQUILERES

a1 HABANA

OQUENDO 3, ALTOS, ENTRE SAN Lázaro y Animas, moderna, sala, saleta, cuatro habitaciones, baño intercalado, cocina y servicio criados Verla, de 8 a 12. Informan: A-1294. A-1

ALQUILO A PROFESIONAL O CAballero, solo, de estricta moralidad, hermoso local, en Malecón 27, sin letra, altos, entre Industria y Crespo. Informes: Sra. Vda. de Rodríguez. A-1

a2 VEDADO

17 NUMERO 580, ENTRE 26 Y 28, moderna, jardín, portal, sala, hall, tres habitaciones baño intercalado, comedor, cocina. Alquiler reducido. Verla, de 2 a 4. Informan: A-1294. (A-2

CALZADA 153, UNA CUADRA PAradero tranvías Vedado. Habitaciones grandes, ventiladas, con cocinas, luz, escalera, azotea para ropa, mucha higiene, orden y moralidad. Alquiler reducido. A-2

CHALET, CALLE 25 Y 6, EN EL VEdado, con tres baños y siete habitaciones altas, garage. Informes, de 2 a 4 tarde, en 25 número 313. A-2

$60. SE ALQUILA F 198, ENTRE 21 y 23, sala, recibidor, 6 cuartos, 2 baños, hall, comedor, cocina pantry, reposteria, 2 cuartos criados, garage. A-2

SE ALQUILAN LOS BAJOS DE 19 241 con sala, recibidor, 3 cuartos, baño intercalado, cuarto de criada, comedor. La llave e informan en el 239, altos. A-2

A4 Marianao y sus Repartos

ALQUILO, MIRAMAR, PROXIMA a las Ursulinas, 3 y 4 habitaciones, garage, dos cuartos criados, agua abundante, Novena Avenida, entre 20 y 22 y 20 entre 7 y 9 Avenidas, Miramar. Informan: 7 esquina a 4, La Sierra. Telf. A-7180.

MUNICIPIO DE LA HABANA

-AVISO-

EJERCICIO DE 1934-1935

CONCEPTOS: INDUSTRIA Y COMERCIO, (TARIFAS PRIMERA, SEGUNDA Y TERCERA DE LA LEY DE IMPUESTOS MUNICIPALES).
PATENTE SEMESTRAL DE ALCOHOLES, (IMPUESTO SOBRE EXPENDICION DE VINOS, LICORES Y AGUARDIENTES).
IMPUESTO SOBRE INDUSTRIAS, COMERCIOS, PROFESIONES, ARTES Y OFICIOS, (PATENTE ANUAL, GRUPO PRIMERO, TARIFA DE LIBRE REGULACION).
PRIMER SEMESTRE, (GRUPO SEGUNDO, TARIFA DE LIBRE REGULACION).
IMPUESTO SOBRE JUEGOS PERMITIDOS, (ANUALES Y PRIMER SEMESTRE).
INDUSTRIAS EN AMBULANCIA, (PRIMER SEMESTRE).
OCUPACION DE LA VIA PUBLICA, (PRIMER SEMESTRE)
FLOTE Y NAVEGACION Y EMBARCACIONES DE RECREO.
PERMISOS ESPECIALES, PERROS, PERRAS Y PERROS DE CAZA.

SE HACE SABER a los contribuyentes por los conceptos antes expresados, que pueden acudir a satisfacer sus respectivas cuotas, sin recargo alguno y con bonificación del 5% a que se refiere el artículo IV de la Ley de Amnistía Municipal, a las Oficinas Recaudadoras de este Municipio, situadas en Mercaderes, entre Pi y Margall y Presidente Zayas, todos los días hábiles, desde el 9 de Julio hasta el 7 de Agosto de 1934, y durante las horas comprendidas entre ocho y doce de la mañana.

El Impuesto por INDUSTRIA Y COMERCIO SE PAGARA EN LA TAQUILLA NUMERO 13.

LAS PATENTES DE ALCOHOLES se pagarán en la Taquilla número 1, y el que no lo hiciere dentro del plazo fijado incurrirá en el recargo de la Doble Patente, conforme al artículo 206 de la Ley de Impuestos Municipales.

LAS PATENTES DE INDUSTRIAS, COMERCIOS, PROFESIONES, ETC., SE PAGARAN EN LA TAQUILLA NUMERO 15.

«JUEGOS PERMITIDOS», «FLOTE Y NAVEGACION», «PERMISOS ESPECIALES», PERROS Y PERRAS», «INDUSTRIAS EN AMBULANCIA» Y «OCUPACION DE LA VIA PUBLICA», se pagarán en la Taquilla No. 8.

Al efectuarse el pago de estos impuestos deberán los contribuyentes presentar el último recibo que hayan satisfecho; advirtiéndoles que el que no pagare la cuota dentro del plazo señalado, incurrirá en las penalidades y recargos que establecen respectivamente la Ley de Impuestos Municipales y las Tarifas de Libre Regulación, siguiéndose contra ellos los procedimientos que las mismas autorizan.

La Habana, Julio 3 de 1934.
ALCALDE MUNICIPAL.

OFICIAL

SECRETARIA DE OBRAS PUBLICAS
NEGOCIADO DE CAMINOS Y PUENTES
Habana, Junio 28 de 1934.
ANUNCIO

Hasta las 10 A. M. del día 17 de Julio de 1934, se recibirán en esta oficina y en la Jefatura del Distrito de Pinar del Río simultáneamente proposiciones en pliego cerrado para la subasta de las obras de reparación de la carretera de Cabañas a Bahía Honda Kms 23 al 31 inclusive, y entonces se procederá por los correspondientes Tribunales de Subasta a la apertura y lectura pública de las proposiciones presentadas.

En ambas oficinas antes mencionadas se facilitarán los pliegos de condiciones, modelos de proposición y cuantos informes fuesen necesarios.

Sotero E. ESCARZA
Ingeniero Jefe del Negociado de Caminos y Puentes.
6293 2—4—6—8—10 y 12

ALQUILERES

a5 J. del MONTE y la VIBORA

VIBORA: ALTOS, ESQUINA, SALA, comedor, 5 cuartos, baño, casa cuadrada, Carmen 11, una cuadra de la Calzada y otra del Paradero de la Víbora, $18.00. A-5

SAN MARIANO No. 3 ENTRE 10 DE Octubre y Buenaventura, alquilo casa con sala, saleta, tres habitaciones, baño, cocina, repostería, cuarto de criados, terraza al fondo, patio y traspatio. Precio: $27.00. Puede verse de 1 a 8. A-5

b1 NAVES Y LOCALES

INFANTA 26 FRENTE IGLESIA Carmen, magnífico local con tanque gasolina y vivienda compuesta dos habitaciones, comedor, baño, cocina, patio. Informes llaves lechería. B-1

DOS LOCALES, 600 METROS SUperficie, cada uno, propio para Garage, Almacén o Industria. Se alquilan baratos, juntos o separados, Oquendo 3, entre San Lázaro y Animas. Informan: Empedrado 34. B-1

EN $20.00, SE ALQUILA SALON COrrido, de esquina para comercio, buen punto, Marqués González y Concordia, frente al Frontón Jai Alai. Informes: Salud 21. Telf. M-4712. Coya. B-1

LOCAL NUEVO, ESQUINA PROPIO para Bodega, Café, Botica, Oquendo y Jesús Peregrino, una cuadra Carlos III. Se da barato. Informes: M-2718. Oficios 82. Llaves, Carnicería enfrente. B-1

PEQUEÑO LOCAL, PROPIO PARA Lechería, Barbería, Puesto de Frutas u otro comercio, Guasabacoa esquina a Herrera. Alquiler reducido. Verlo, de 2 a 6. Informan: A-1294. B-1

b2 APARTAMENTOS

SE ALQUILAN APARTAMENTOS frescos y cómodos, desde $12 hasta $20 en el «edificio Arcos», calle 4 entre 19 y 21, Vedado. Informa el conserje. B-2

HABITACIONES

O' Reilly 51

Se alquilan baratas y magníficas habitaciones, amuebladas, amplias, ventiladas y frescas, con abundantes baños, agua caliente y fría, a todas horas. Moralidad y buen servicio.

B-4

SE SOLICITAN

s1 CRIADAS y CRIADOS

SE DESEA COLOCAR UNA MUCHAcha española para criada de manos o cuartos, tiene referencias. Informan F.6062, Calle 8 y 21, Vedado. O-1

A YOUNG MAN SEEK POSITION with prominent famile as house boy, speak Engli sh and spanish. Phone F-3025. are call a home quinta No. 30 entre F y G. Vedado. O-1

UNA SEÑORA DESEA TRABAJAR de cualquier cosa, lavar, limpiar o cocinar prefiere dormir en su casa. Príncipe 4, preguntar por Julia. O-1

SE DESEA COLOCAR UNA JOVEN española, para criada de mano o manejadora, es formal y trabajadora. Informan en Línea número 112, esquina 14. O-1

s3 MANEJADORAS

SE OFRECE UNA SRA. PARA VIAjar de Ladys maid o manejadora. Habla inglés y español bien, muy decente, con referencias. Llamar Pérez esquina Cueto, letra C, Luyanó. O-3

s8 CHOFERES

SE DESEA COLOCAR UN CHOFER español, en casa particular, 17 años práctica. Trabajé 3 años con el Dr. Cabrera Saavedra, la cual me recomienda la señora Ofelia Cabrera; del Dr. Repilado y trabajé 4 años con J. Calle y Compañía, en su casa particular y con el doctor Castellanos, que también me recomienda, Arsenio López, Gervasio 46. Telf. U-6436. O-8

s10 OFICINISTAS

TAQUIGRAFA ESPAÑOL-INGLES se ofrece para horas de la tarde y noches, experiencia razonable. Contestar Apartado 1932. A. L. G. O-10

COMPRAS

10 UTILES de OFICINAS

COMPRO

Muebles de oficina: máquinas de escribir y sumar, archivos, Kardex, mimeógrafos y todo lo relacionado con oficina. Llame: Telf. M-9603. C-10

ARRENDAMIENTOS

CASAS

PROPIETARIOS

La Inversionista arrienda casas grandes y pequeñas. Hace anticipos de alquileres. Aguacate 15, Departamento 5. A-1

SUSCRIBASE Y ANUNCIESE EN EL «DIARIO DE LA MARINA»

VENTAS

1 CASAS

VENDO INFANTA No. 64 CASA ANtigua frente a dos calles, con doscientos metros de terreno, en $4.500. Cortés, O'Reilly y Aguiar, Café. V-1

VENDO CASA EN $1,200 PESOS, COMpuesta de dos accesorias y ocho cuartos con 584 varas de terreno. Santa Petronila número 11, entre Columbia y Medrano. Buen Retiro, la guagua por la puerta. Cortés, O'Reilly y Aguiar, café. V-1

SE VENDE UNA MAGNIFICA cuartería en Lawton No. 1 entre Tejar y Dolores. Consta de diez y nueve cuartos, de los cuales 15 son de mampostería y 4 de madera. El terreno en que está construida mide mil ochocientos metros y tiene muchos árboles frutales; renta $48.00 mensuales. Puede verse a todas horas. Se acepta cualquier oferta razonable. Informes en la calle 29 No. 38, entre A y B, (Vedado).

VENDO EN $1,200 MODERNA CASA decorada, jardín, portal, 2 cuartos, baño, cocina, y patio. Puede verse está vacía, D. Strampes letra D, entre Santa Catalina y San Mariano, Tranvías y Omnibus en la esquina. Alberto Cuervo. Obispo 59. Teléfono M-1537. V-1

FINCA, VENDO MEDIA CABALLEría, 500 metros, frente carretera Baracoa, casa mampostería, luz, teléfono, regadío, arboleda, motor, buena tierra, $4,000.00, Campanería, Aguiar 68. M-7785. V-1

VENDO, CONCORDIA, EDIFICIO moderno, 2 plantas, 4 casas independientes, 300 metros, 4 cuartos, comedor, $11.000.00; San Lázaro, 2 plantas, 180 metros, 3 casas. Rentan: $60.00 $6.000.00, Campanería, Aguiar 68. M-7785. V-1

GANGAS: TEJADILLO CERCA HA. bana, antigua, $3,400.00; Estrella, dos plantas, 220 metros, 5 cuartos, comedor, $6,800.00; Lugareño, moderna, 2 plantas, $4,000.00; San Nicolás, antigua, 2 plantas, $4000.00, Campanería, Aguiar 68. M-7785. V-1

GANGAS; VENDO GRAN EDIFICIO, 2 plantas, esquina, 4 casas independientes, 340 metros, cantería, zona comercial, una cuadra Galiano, 30,000 pesos; Concordia, 2 plantas, moderna, $9.000.00, Campanería, Aguiar 68. M-7785. V-1

GANGAS: ANIMAS, ANTIGUA, 2 plantas, de Belascoaín a Galiano, 515 metros, $7,000.00; San José, cerca Infanta, 320 metros, una planta, 8 cuartos. Renta $40.00. Precio: $3,500.00. Campanería, Aguiar 68. M-7785. V-1

VENDO GRAN CHALET ESQUINA, Calle Baños, sombra, 450 metros, decorada, $25.000.00; otro, Calle C., cerca La Salle, moderno, $20,000.00. Facilidades pago. Campanería Aguiar 68. M-7785. V-1

SE VENDE LUJOSO CHALET, EN lo más alto de la Loma del Mazo, con más de mil metros de terreno, 5 habitaciones, 2 baños. Facilidades de pago. Informes: Línea 88, después de las 3. Telf. F-2520. V-1

GANGA Y OPORTUNIDAD: VENDO casa, acabada reedificar, modernizada, Corrales 222 media cuadra Belascoaín, una de Cuatro Caminos y Calzada Monte, sala, 3 cuartos, baño completo, cocina, patio. Muy clara, $2.000.00. Verse: 8 a 12 y 2 a 5. U-6671. V-1

2 SOLARES

SE VENDE SOLAR, DE 20 POR 40, en Estrada Palma, (Víbora), y otro de 10 por 40, en Vista Alegre, (Mendoza), a $3.00 el metro. Informes: O-Farrill y D-Strampes, (Víbora). I-5116. V-2

3 FINCAS RUSTICAS

VENDO O CAMBIO BUENA FINCA, media caballería, 15 minutos Habana, casas, pozos, regadíos, infinidad frutales, fértil cañada, hermosos palmares. Ideal para gran cría de cerdos. Informa su dueño: Rivas, Carlos III número 22. Precio situación. V-3

4 ESTABLECIMIENTOS

BODEGAS A TASACION

Mercancía, a precio de factura. El mobiliario no se cobra, de esto puede quedar a deber algo. Ríase de los cuentistas, aquí no hay lugar a dudas. El que no coge fiado, es porque no tiene quien se lo dé. Informes gratis: San José y Belascoaín, Café, Alvarez. V-4

REGALO BODEGA CASI ALMACEN

Por necesitar urgentemente emcarcarse dueño, véndese regalada bodega casi almacén, vendiendo 40 pesos di arios, mitad cantina. Deja mensualmente 150 pesos libres utilidad. Precio balance. Mitad contado. Informes sin mentiras. Suárez, Belascoaín y Figuras, café. V-4

6 AUTOMOVILES

CHEVROLET SEDAN DE LUJO 1933. Se vende uno, completamente nuevo. Puede verse, en 23 y P., Agencia Dodge. V-6

SE VENDE AUTOMOVIL STUTZ, SE da barato. Puede verse en Figueroa y D-Strampes, (Víbora). Telf. I-5116 V-6

9 MUEBLES y PRENDAS

EQUIPAJES FINOS, AL MAS BAJO PRECIO

Baúles, escaparates y de bodega, maletas de cuero con fuelle y maletines. Se liquidan por haber una gran existencia, Suárez 7, esquina a Corrales. Telf. M-9603. V-9

MAQUINAS "SINGER" Y MUEBLES

¿Desea usted vender, cambiar, hacer reparaciones garantizadas o comprar barato? Venga y avise a «La Casa Arias», Angeles 38, esquina a Sitios, 19 años experiencia en «Singer». Absoluta seriedad. V-9

10 UTILES de OFICINAS

MUEBLES DE OFICINA, MUY BARATOS

Burós planos y de cortina, libreros, sillas giratorias, butacas, banquetas altas para carpeta, archivos, cajas de hierro y de acero, Kardex, tarjeteros, máquinas de escribir y sumar, Suárez 7, esquina a Corrales. Telf. M-9603. V-10

DINERO-HIPOTECA

d2 SE OFRECE

DINERO

da sobre joyas al mínimo de interés
LA CASA MUXELLA
de Lamela y Torriente
Neptuno No. 13. Telf. A-0309. V-6

M.E.C.D. 2016

CRONICA CATOLICA

CULTOS CATOLICOS PARA MANANA

CULTO CATOLICO PARA MAÑANA: MISA DE COMUNION EN HONOR AL PRIOR Y PARROCO DEL CARMEN

Con el plausible motivo de celebrar sus días, el lunes 9 del actual, el Párroco y Prior de la Iglesia Parroquial del Carmen, M.R.P. Fray José María de la Virgen del Carmen, C.D., la Venerable Orden Tercera del Carmen y demás Asociaciones piadosas de esta Iglesia, celebrarán en su honor Misa y Comunión general, a las 7.30 de la mañana. Después de esta Misa, recepción en la sala de juntas del templo.

Se ruega la asistencia a sus amadísimos feligreses.

EL JUBILEO CIRCULAR

En la Iglesia de los Padres Pasionistas sita en San Buenaventura número 77 (Víbora), el Jubileo Circular. La Misa del Sacramento a las 8 a.m. La reserva, a las 5 p.m.

EN LA IGLESIA DEL CRISTO

Los solemnes Lunes de San Nicolás de Tolentino en sufragio de las benditas almas del Purgatorio.

Por la mañana, a las 8. Por la tarde a las 5.

SOLEMNE NOVENARIO A NUESTRA SEÑORA DEL CARMEN

En la Iglesia del Carmen, solemne Novenario a Nuestra Señora del Monte Carmelo, con el siguiente programa: A las 8.30 a.m. Misa solemne y piadoso ejercicio. A las 8 de la noche, exposición, Santo Rosario, cánticos, sermón por el R.P. Patricio, C.D., bendición y reserva.

MISA SOLEMNE DE REQUIEM

A las 8 a.m. solemne Misa de Réquiem por los Hermanos difuntos de la V.O. Tercera del Carmen.

HOY, EN LA HORA CATOLICA

Esta tarde en la Hora Católica, se trasmitirá un hermoso programa. Los RR. PP. Hijos del Inmaculado Corazón de María, hablarán sobre el P. P. Claret; también dirá algunas palabras el Dr. Enrique de la Maza, en nombre de la Asociación de La Salle. El Sr. Reinaldo Zúñiga hará algunas recitaciones.

En la parte musical toman parte valiosos elementos artísticos.

Sintonice esta tarde la Hora Católica de la C.M.W., a las 2 p.m.

SECCION ADORADORA NOCTURNA DE LA HABANA

La Vigilia señalada para la noche del 18 al 19, se anticipa a la del domingo 15 al lunes 16. Será en la iglesia del Carmen, con plática, Te Deum y procesión del Santísimo, pudiendo asistir el común de los fieles.

Se comunica a los adoradores que la solemne Vigilia de bendición de los campos, se celebrará en el Colegio de Belén en la noche del 28 al 29 del actual.

Será aplicada por el buen éxito del Congreso Eucarístico Internacional que se celebrará en Buenos Aires en el mes de octubre próximo y en honor de los Mártires del Paraguay, recientemente beatificados.

Serán invitados los señores Ministros de las Repúblicas de Sur América.

Oportunamente publicaremos los programas.

La festividad del Apostolado de la Oración en las Escuelas Pías ha resultado brillante

El Apostolado de la Oración de las Escuelas Pías de Guanabacoa, que dirige con activo celo el R.P. Juan Puig, Secretario de la Vicaría Provincial de Cuba y México, ha celebrado con grandiosos cultos la fiesta anual al Sacratísimo Corazón de Jesús, la cual resultó suntuosísima.

Como preparación, además de los solemnes ejercicios de Adoración y Reparación de los «Primeros Viernes», todos los días del mes de Junio, al Corazón de Jesús consagrado, hubo a las 7 y media de la noche, exposición del Santísimo Sacramento, Rosario, ejercicio correspondiente a cada día, Letanías del Sagrado Corazón, Himno al Corazón de Jesús, cantado por todos los asociados y reserva.

Las Fiestas Patronales se celebraron los días 21, 22, 23 y 24 de Junio.

Día 21.—A las 7 de la noche con alegre repique de campanas, se izó la bandera del S. Corazón de Jesús. A las 7 y media en la amplia y hermosa iglesia de las famosas Escuelas Pías de Guanabacoa, se celebraron los cultos del mes correspondiente a este día.

DIA 22.—A las 8 de la mañana, se celebró Misa cantada, que interpretó la Schola Cantorum Calasancia, bajo la dirección de su reputado Director, R.P. Pedro Rifer, S. Ch. P.

A las 7.30 de la noche, expuesta Su Divina Majestad, se cantó solemnemente el Trisagio y predicó grandiolocuente sermón, el Director del Apostolado, R.P. Juan Puig, S. Ch. P., refiriéndose al gran amor que el Divino Corazón Profesa a los niños, diciendo a los mayores: «Dejad que los niños se acerquen a Mí porque de ellos es el reino de los cielos».

Felicita a los padres que han traído a sus hijos al Corazón de Jesús, en este día de homenaje de la infancia a su Divino Corazón.

Después del conmovedor sermón, consagra a los millares de niños allí presentes al bondadoso Corazón de Jesús.

Resultó un acto sumamente encantador, conmoviendo hondamente el fervor de los pequeñuelos, los cuales después de la reserva, cantaron con gran entusiasmo el Himno Eucarístico al Sagrado Corazón.

A cada uno de los pequeños asistentes se les hizo entrega de un bonito detente y de una estampa como recuerdo de su Consagración.

DIA 23.—A las 8 a.m. Misa cantada al Corazón de Jesús. A las 7.30 de la noche, exposición, Trisagio solemne cantado por la Schola Calasancia, dirigida por el R.P. Pedro Rifer, S. Ch. P., sermón por el R.P. Agustín Montfort, S. Ch. P., bendición y reserva, terminándose con el Himno Eucarístico al Sagrado Corazón.

Este ha sido el del homenaje de las personas mayores al Corazón de Jesús. Se les obsequió con bellísimas estampas y preciosos detentes por el Director.

Se terminaron las fiestas de este día con la imposición de Cruces y Medallas a las nuevos Celadores y Socios.

DIA 24.—A las 7.30 de la mañana, celebró Misa de Comunión general, el R.P. Juan Puig, a quien los Celadores y Socios del Apostolado de la Oración, ofrecieron según sus piadosas intenciones la Sagrada Comunión como homenaje en sus días.

El gran banquete eucarístico estuvo sumamente concurrido. Fué armonizado por el R.P. Pedro Rifer.

Después de la Misa, hubo gran recepción, en la cual se felicitó al celosísimo Director, que goza de unánimes simpatías en la sociedad católica de la Habana y Guanabacoa.

A las 9 de la mañana en el altar mayor del templo, regiamente adornado con plantas y flores por la distinguida Camarera, señorita Esperanza de la Noval, tuvo lugar la Misa solemne de Ministros, oficiando los Padres Escolapios, Miró Aguilar y Entralgo. Pronunció un grandioso panegírico, el R.P. Alberto Boix, S. Ch. P.

La parte musical, ejecutada de manera brillantísima por orquesta y voces, bajo la dirección del celebrado músico Calasancio, R.P. Pedro Rifer.

Rayaron a gran altura, mereciendo unánimes elogios del extraordinario concurso de fieles, que a estos cultos asistió.

A las once de la mañana, se inició el desfile de la muchedumbre.

A las 7.30 de la noche, los actos religiosos fueron verdaderamente regios. Después de la exposición, se cantó magníficamente el Trisagio por las Venerables Comunidades de las Escuelas Pías de San Rafael, Víbora y Guanabacoa.

Predicó de manera grandiosa, el R.P. Modesto Galofré, de las Escuelas Pías de Guanabacoa.

Después del notabilísimo sermón, el Director recitó el Acto de Consagración del Género Humano al Corazón de Jesús. Terminado este acto tan conmovedor, se llevó a cabo la magna procesión del Santísimo por los claustros y patios. Del templo se dirigió al claustro que da al amplio patio de los juegos de sports del Colegio. Sus galerías, así como un altar portátil, donde se canta preciosísimo mote, están primorosamente adornadas.

Costearon este preciosísimo adorno floral, la señora Paulita Valdés, viuda de Carreño, Presidenta del Apostolado y las Celadoras del mismo.

Acompañan al Santísimo Sacramento unas dos mil personas. Todas llevan cirios encendidos, las Venerables Comunidades anteriormente designadas, los Caballeros de Colón del Consejo San José de Calasanz, los Caballeros Católicos de la Villa y Celadores y Socios del Apostolado.

No hay palabras para reseñar esta magnífica manifestación de fe y amor al corazón de Jesús. Los cánticos resuenan con fervoroso entusiasmo.

Del patio de sports pasan a los jardines del Colegio, donde se eleva la estatua del Corazón de Jesús, toda engalanada e iluminada.

Costearon el adorno la familia Lima-Lugo.

En este encantador lugar, el Párroco de Guanabacoa, que porta el Santísimo, Consagra la Villa al Corazón de Jesús, y la bendice a los cuatro puntos cardinales con el Santísimo. Momento sublime e inenarrable.

Adoremos al Corazón de Jesús y admiremos en silencio estas grandiosas maravillas del Culto Católico, y felicitemos por ellas al Apostolado de la Oración de las Escuelas Pías de Guanabacoa y de un modo especialísimo a su activo Director.

De retorno en el templo se reservó el Santísimo Sacramento.

En el altar resalta un preciosísimo y monumental cuadro floral, regalo al Corazón de Jesús por el Caballero Católico de Regla, señor Juan de León. El cuadro floral lo confeccionó el señor Agustín Fernández, dueño del Jardín «La Rosaleda», de la Villa de Regla. Obra de gran mérito artístico.

A las diez de la noche concluyen las fiestas patronales con el grandioso canto del Himno Eucarístico de Sagastizábal. La muchedumbre desfiló ante el Director al que felicitó doblemente: por el triunfo alcanzado y por su fiesta onomástica.

OFICIAL

SECRETARIA DE OBRAS PUBLICAS
NEGOCIADO DE CAMINOS Y PUENTES

Habana, Junio 28 de 1934.

ANUNCIO

Hasta las 10 A. M. del día 16 de Julio de 1934, se recibirán en esta oficina y en la Jefatura de Obras Públicas del distrito de Pinar del Río simultáneamente proposiciones en pliego cerrado para la subasta de las obras de reparación de la carretera de Cabañas a Bahía Honda, tramo del Km. 1 al 12 inclusive, y entonces se procederá por los correspondientes tribunales de subasta, a la apertura y lectura pública de las proposiciones presentadas.

En ambas oficinas antes mencionadas se facilitarán los pliegos de condiciones, modelos de proposición y cuantos informes fuesen necesarios.

Sotero E. ESCARZA
Ingeniero Jefe del Negociado de Caminos y Puentes.

6291 30—2—4—6—8—10 y 12.

OFICIAL

SECRETARIA DE OBRAS PUBLICAS.—NEGOCIADO DE CAMINOS Y PUENTES

Habana, julio 2 de 1934.

ANUNCIO

Hasta las 10 a.m. del día 20 de julio de 1934, se recibirán en esta oficina y simultáneamente en la Jefatura de Obras Públicas del Distrito de Pinar del Río, proposiciones en pliegos cerrados para la subasta de las obras de reparación de los siguientes Puentes Metálicos emplazados en la carretera de Pinar del Río a Guane:

Puente Primero. K 22.
Puente Medio. K 22.
Puente Tercero. K 22.
Puente Isabel María. K 24.
Puente La Cruz. K 29.
Puente Ireno. K 31.

y entonces se procederá por los correspondientes Tribunales de Subastas a la apertura y lectura pública de las proposiciones presentadas. En las dos oficinas antes mencionadas se facilitarán los correspondientes pliegos de condiciones y modelos de proposiciones y cuantos informes sean necesarios a los postores.

SOTERO E. ESCARZA.
Ingeniero Jefe del Negociado de Caminos y Puentes.

7116

SUSCRIBASE Y ANUNCIESE EN EL «DIARIO DE LA MARINA»

En beneficio de un colegio se prepara un acto

El colegio de «M. Auxiliadora» tomó acuerdos en relación con el gran festival que se organiza

En sesión celebrada en el «Colegio de María Auxiliadora,» bajo la dirección del R. P. Salvador Herrera Fons, Director del plantel, con asistencia de toda la Directiva, se tomaron importantes acuerdos, relativos al festival benéfico proyectado. Entre estos, la celebración de una función teatral, que estará a cargo de la Vice-Presidenta señora Dulce María Paganetto; será corrida, costando la entrada diez centavos.

Los niños serán obsequiados con una piñata.

Por la noche una función de cine, a cargo de varias señoritas.

También ofrecerá una retreta una Banda de Música.

La señorita María Teresa Novoa, tendrá a su cargo las papeletas de la rifa de varios objetos artísticos y de valor. El precio de dichas papeletas será de diez centavos.

Los productos de venta en los kioscos, no execederán del precio de cinco centavos.

Ha sido designada para la organización de una Tómbola, la Vice-Secretaria señora Sofía Prada viuda Cisneros, la que ruega a sus amistades le remitan algún objeto para el bazar.

Se acordó celebrar sesión nuevamente el día doce del corriente, a las tres de la tarde, en el local del Colegio.

Trabajan activamente por el mayor éxito del festival, la Presidenta, señorita Evelia Martínez; señora Dulce María Paganetto, Vice Presidenta; las celadoras; Sra. Victoria Quintana de Mateo, María Antonia Sanjuan y las señoritas Alicia Hevia, Encarnita de la Haya, Esther del Río, Graciella Dihigo, María Teresa Novoa y Margarita Andux.

Un grupo de bellas damas y damitas patrocinan el Festival.

Fiesta de la Beatificación del P. Claret

La Venerable Comunidad de Padres Misioneros del Inmaculado Corazón de María, de la Habana, celebrarán en su Capilla de Tulipán y Cerro, solemnes cultos en conmemoración a la Beatificación de su fundador, el Beato Antonio María Claret, Arzobispo que ha sido de Santiago de Cuba, los díac 13, 14 y 15 del actual con arreglo al siguiente programa:

Día 13 a las cinco de la tarde en la Capilla del Corazón de María, dará comienzo el tríduo con el ejercicio y sermón por el R. P. Dr. Florencio García, C.M.

Día 14 a la misma hora y en el mismo sitio, ejercicio y sermón por el R.P. Francisco Eulogio Peláez, C. SS. R., Superior de los R.R.P.P.P Redentoristas.

Día 15 por la mañana, Misa de Comunión en la Capilla que celebrará Monseñor Pedro González Estrada, Arzobispo de Attalia, y a las nueve Misa solemne en la Iglesia de Reina, predicando en ella el Excmo. Arzobispo de la Habana, Monseñor Manuel Ruíz. El propio día por la tarde, a las cinco, en la Capilla termina el tríduo con ejercicio y sermón por el R.P. Esteban Rivas, S.J.

La parte musical estará a cargo de los coros de Reina, San Vicente de Paúl, Colegio Americano y de la Capilla del Corazón de María.

Hubo en Paula bellos cultos a San Antonio

El Párroco de Paula Dr. Alfredo Llaguno, celebró solemnísima función en honor a San Antonio de Padua en su iglesia parroquial de Arroyo Apolo (Víbora), el último domingo de Junio con arreglo al siguiente programa: A las 8 de la mañana, misa de Comunión general armonizada por el maestro señor Jesús Ervite Prieto, organista de esta iglesia parroquial.

Estuvo muy concurrido el banquete encarístico.

A las 9 a.tm. el altar mayor del templo, primorosamente adornado con plantas y flores por las Hijas de la Caridad que cuidan de las enfermas del Hospital San Francisco de Paula, situado contiguo al templo y del cual es Administrador el Párroco, se celebró una grandiosa función en la que ofició de Preste el Dr. Alfredo Llaguno, asistido de los Padres Escolapios Font y Ortí.

Pronunció elocuentísimo penegírico del Santo, el R. P. Evelio Díaz y Cía, Teniente Cura de la Parroqnia de Monserrate.

La parte musical la interpretó magistralmente, el Coro de la Asociación de Santa Teresita, acompañado al órgano por el maestro señor Jesús Erviti Prieto.

Fueron muy felicitadas por los numerosos devotos del Santo de Padua, que asistieron al brillante homenaje, que al Santo nacido en Lisboa, tributó el celoso Párroco.

GRANDIOSOS CULTOS CELEBRO EL APOSTOLADO DE LA ORACION DE LAS ESCUELAS PIAS DE GUANABACOA

OFICIAL

SECRETARIA DE OBRAS PUBLICAS
NEGOCIADO DE CAMINOS Y PUENTES

Habana, Junio 28 de 1934.

ANUNCIO

Hasta las 11 A. M. del día 16 de Julio de 1934, se recibirán en esta oficina y en la Jefatura de Obras Públicas del distrito de Pinar del Río simultáneamente proposiciones en pliego cerrado para la subasta de las obras de reparación de la carretera de Cabañas a Bahía Honda kilómetros 13 al 22 inclusive, y entonces se procederá por los correspondientes tribunales de subasta, a la apertura y lectura pública de las proposiciones presentadas.

En ambas oficinas antes mencionadas se facilitarán los pliegos de condiciones, modelos de proposición y cuantos informes fuesen necesarios.

Sotero E. ESCARZA
Ingeniero Jefe del Negociado de Caminos y Puentes.

6292 2—4—6—8—10 y 12.

PROFESIONALES

p1 DRES. EN MEDICINA

DR. HORACIO FERRER
Oculista. Consultas por turno, de 2 a 6 de la tarde, a 5 pesos. Consultas a horas fijas, todo el día a 10 pesos, Wilson y L. Telf. F-4831. P-1

p6 CLINICAS

CORPORACION CLINICA
ACOSTA 7. HABANA. X.1026
Médicos Cirujanos. Parteros y Comadronas. (RAYOS X, ANALISIS. Electricidad MEDICA. Exámenes, consultas y MEDICINAS $1.00. (POR ESPECIALISTAS). POBRES, 50 centavos. PLAN SEMANAL, 20 CENTAVOS. INGRESE VD. DE 1 a 9. (TARDE) y (NOCHE). P-1

p7 ABOGADOS y NOTARIOS

DIVORCIOS
TRAMITACION RAPIDA
Ya se traten de cubanos como de extranjeros. Bufete de los Dres. E. Lamar y D. Acevedo. Manzana de Gómez 251. Habana. P-7

Dr. Isidoro Corzo
ABOGADO
Especialidad: DIVORCIOS. Calle 9 número 25, entre H. e I. Telf. F-5086. Vedado.

BUFETE Y NOTARIA DEL
Dr. Fernando Barrueco
Divorcios, tramitación de Accidentes del Trabajo, Desahucios y toda clase de Asuntos Civiles, Administración de Bienes. Especialidades en asuntos administrativos. Departamento de Contabilidad para Comerciantes. Consultas: de 1 a 5. Telf. A-4829, Oficios 18, Departamentos 301, 302, 303, 304 y 305.

DIVORCIOS
NIN Y GIBERGA, ABOGADOS
Tramitación 70 días extranjeros no residentes. Cubanos y residentes más rápidamente. Honorarios ajustados situación. Bufete: San Lazaro No. 64. P-6

ALQUILERES

a1 HABANA

SAN NICOLAS 64, 1o., ENTRE NEPTUNO y Concordia; recibidor, sala, tres habitaciones, baño intercalado, cocina y cuarto, para criados. Teléfono A-4376. A-1

ALQUILO ESPLENDIDOS ALTOS, Dragones 39, esquina a Campanario, sala, comedor, 4 cuartos, 2 servicios, cocina, patio y entrada independiente. Informan en el Almacén de Tabaco. A-1

BEERS BULLETIN
VED. Vidal Morales, 9h., 5b., $300.
S. C-LINA, ambldo, 4h., 2b., gar., 2M., $100.
VED. Ambldo, 2 mes., 3h., A. y 25, $60.
SIERRA, (4), ambldo, 3h., b., gar., $70.
A. TROPICAL: Ambldo, «MODERNISTIC», $70.
ALQUILADA, piso con mueb., Ed. América, de Mr. Ralph Brandon, a 2 caballeros del National City Bank, 2 meses.
SE VENDE: Finca de 12 caballerías cerca Trinnidad, casa, frutas, pozo, potrero, $1,500 al contado. Ganga.
COLEGIO «NAZARETH», Ky. Niñas, $400.

BEERS HAVANA
Real State Locator.
(Est. 1906), 9½, O-Reilly St., Havana. A-1

LUGAR CENTRICO, AMISTAD 81, entre San José y Barcelona, se alquilan los bajos propios para profesional o comercio. Para verlos de 10 a 12. A-1

ALQUILO ALTOS MODERNOS, DE la fresca casa, Malecón 73, sala, comedor, 2 habitaciones, baño intercalado completo, cocina y cuarto criados. Llave, bajos. Informan: Monte número 170, bajos. A-1

EN $20.00, ALTOS MODERNOS
Alquilo con sala, comedor, 2 cuartos, baño intercalado completo, servicio criados, etc. Calle Merced 42, esquina Habana. Llaves: Botica, esquina. Dueño: 17 y 18, Vedado. A-1

SE ALQUILAN ALTOS, DE SAN LAZARO 183, tres habitaciones, baño moderno y demás servicios. Informes: Bodega esquina Perseverancia. A-1

SE ALQUILA LA CASA TENIENTE Rey 15, con tres plantas y unas cuarenta habitaciones. Está destinada a inquilinato. Todas las habitaciones alquiladas. Informes: Francisco Rodríguez, Habana 86, tercer piso. A-2372. A-1

EN SAN MIGUEL 173, QUINTO PISO, esquina a Lucena. Se alquila magnífica habitación, a persona sola o matrimonio sin niños. Hay elevador. A-1

SE ALQUILA UNA HERMOSA RESIDENCIA campestre amueblada a quince minutos de la Habana. En el Cano. Informes: Vda. de Hernández, 10 esquina a 21, Vedado. A-1

EN $25.00, SE ALQUILAN LOS frescos altos de San Lázaro y Gervasio, sala, comedor, dos habitaciones, baño y servicio de criados. Informan: Cacheiro y Hermano, Obispo 65. Telf. A-7780. A-1

SAN NICOLAS 8, ALTOS, SE ALQUILA, sala, recibidor, tres habitaciones, baño intercalado, comedor, cuarto y servicio criados; habitación en azotea con baño completo. Informan en los bajos. A-1

OFICIAL

SECRETARIA DE OBRAS PUBLICAS
NEGOCIADO DE CAMINOS Y PUENTES

Habana, Junio 28 de 1934.

ANUNCIO

Hasta las 11½ A. M. del día 18 de Julio de 1934, se recibirán en esta oficina y en la Jefatura del Distrito de Santa Clara simultáneamente proposiciones en pliego cerrado para la subasta de las obras de reparación de la carretera de Sagua la Grande a Rancho Veloz Kms. 1 al 41 inclusive, y entonces se procederá por los correspondientes Tribunales de Subasta a la apertura y lectura pública de las proposiciones recibidas.

En ambas oficinas antes mencionadas se facilitarán los pliegos de condiciones, modelos de proposición y cuantos informes fuesen necesarios.

Sotero E. ESCARZA
Ingeniero Jefe del Negociado de Caminos y Puentes.

6296 2—4—6—8—10 12.

ALQUILERES

a1 HABANA

MODERNOS BAJOS, EN $9.00
Alquilo con sala, comedor, 2 cuartos, baño, etc. Otros, 2 cuartos, en $6.00 y $8.00. Calle de Justicia esquina Enna, una cuadra tranvías Calzada Concha y de las guaguas de la Calle Fábrica. Llaves, Encargado. Sólo se alquila, 2 meses fondo. A-1

MUY BARATO SE ALQUILA EL segundo piso de esquina Jesús María 47, con cinco habitaciones. Llaves e informes en los bajos. A-1

OBRAPIA 65.—SE ALQUILA HERMOSO piso. Sala, saleta, 5 habitaciones, baño intercalado, comedor y cocina de gas. Informan: Teléfono A-3314. A-1

ALQUILO, PRIMERO Y SEGUNDO pisos, Monte 170, terraza, sala, saleta, 4 habitaciones, baño intercalado, agua fría y caliente, comedor al fondo cocina gas, cuarto y servicio criados, patio. Informan, bajos. A-1

SAN MIGUEL 224-C., ALTOS, ENTRE Oquendo y Marqués González, compuesto de sala, saleta, cuatro cuartos y comedor al fondo. Informan: Empedrado número 34. Departamento número 27. Telf. M-8413. De 3 a 6 p. m. A-1

$25.00, CONCORDIA 105, BAJOS, CASI esquina Escobar, sala, recibidor, tres habitaciones, baño intercalado, comedor, cuarto y servicio criados. Llaves e informes: «La Moda», Galiano y Neptuno. A-4454. A-1

ALQUILO PRIMER PISO, BELASCOAIN 189, entre Figuras y Carmen, sala, 3 cuartos, baño intercalado, comedor amplio, cuarto y servicio criados, buen patio, cocina y calentador gas, $28.00. Informan: Belascoaín 36, altos, U-5537. A-1

ESTRELLA NUMERO 173, CASI ESQUINA a Gervasio, bellísima casa, propia para familia distinguida, casi terminada de fabricar, con sala, hall, 3 amplias habitaciones, baño intercalado, comedor al fondo, servicio servidumbre, etc. Precio: $20.00, inigualado. Informes: Goizueta. F-3937. A-1

SAN MIGUEL NUM. 51
Entre Galiano y San Nicolás. Se alquilan el primero y segundo pisos de esta hermosa casa, con comodidad cada uno, para regular familia. Las llaves en la misma. Informan: San Pedro número 6 y Avenida Wilson número 41, entre D. y E., Vedado. Telfs. A-9619 y F-1269. A-1

TENIENTE REY NUM. 13
Se alquila el piso bajo de esta casa, propio para almacén o industria. Las llaves e informes en San Pedro número 6. Telf A-9619. A-1

ARBOL SECO 63-A., ALTOS, SALA, recibidor, 3 habitaciones, baño completo, comedor al fondo y cocina. Informes: Ramón G. Fernández, Infanta 47. U-1157. A-1

a2 VEDADO

PRECIOSOS ALTOS 186 CALLE C, garage opcional, tres cartos, doble servicio, baño lujoso, portal, sombra, brisa, recién decorados, al gres, sala y comedor, agua abundante. A-2

CALLE 2 NUMERO 6 Y MEDIO, ALTOS. Se alquila sala, saleta, 4 cuartos, baño intercalado, comedor, cocina, cuarto y baño criados. Informan en los bajos. A-2

ALTOS MUY FRESCOS, SALA, COMEDOR, 2 cuartos grandes, cocina con gas o carbón, cuarto de baño moderno, $15.00, 15 entre 18 y 20, Vedado. La llave en los bajos. A-2

50 PESOS BAÑOS 119 ENTRE 13 Y 15, 2 plantas independientes, con 6 cuartos, 3 de criados, garage y sótano utilizable. F-5113. J. Posse. A-2

30 PESOS CON LUZ PLANTA ALTA independiente, se compone de 3 cuartos, comedor, baño completo, cocina, terraza y azotea continua. G. No. 254, entre 25 y 27. F-5113, J. Posse. A-2

MAGNIFICOS ALTOS, EN LO MEJOR del Vedado. Calle 15, esquina a Dos, amplia terraza, cinco cuartos, gran hall, sala, comedor, closets y demás confort moderno. Informan, al lado. A-2

CALLE 27, ESQUINA A., VEDADO. Se alquilan los bajos y los altos, con 4 habitaciones y demás comodidades. Los pisos son de mosaicos y se dan baratos. Llaves enfrente. A-2

CALLE 27 NUMERO 326, ENTRE A. y B., Vedado. Se alquilan modernos altos, con 5 habitaciones, 3 más en azotea y demás comodidades. Dueño en la misma, de 9 a 11.

VEDADO. 15 ENTRE PASEO Y 2, altos y bajos, independientes, modernos, fresquísimos, 4 habitaciones. Informes al lado, Sr. Bibal. Telf. F-2011. A-2

SE ALQUILAN LOS BAJOS, CALLE 15 No. 198, entre G y H, con todas sus comodidades. Agua abundante. Razón: calle 2 No. 8. Teléfono F-1173.

VEDADO B No 2. ALQUILO FRESCOS y espaciosos bajos jardín, portal, sala, saleta, 7 cuartos, comedor al fondo, baratísima. Informan allí. A-2

ESPLENDIDOS BAJOS EN 17 .No. 467 entre 10 y 12. Todas las comodidades, 7 habitaciones, garage doble. Informan: FO-7507 y en la misma. A2

CALLE I. NUMERO 209, ENTRE 21 y 23. Alquilo cómodos y frescos altos, sala, comedor, tres habitaciones, baño intercalado y cocina. Acera de brisa. Informes en la misma. A-2

10 Y 13, PRECIOSISIMOS ALTOS, cómodos y magnificamente situados, en lo mejor del Vedado, terraza, sala, 3 amplias habitaciones, baño intercalado, comedor, cuarto y servicio servidumbre, etc. Precio incomparable. Informes: Goizueta: F-3937. A-2

SE ALQUILAN LOS MODERNOS, cómodos y ventilados altos. Calle 8 número 11, entre 21 y 23. Véalos, de 8 y media a 11 y media a. m. Informes: Telf. M-9124. A-2

CALLE N., ENTRE 13 Y 15, VEDADO, con jardín, portal, sala, comedor, 2 habitaciones, baño, cocina, etc. Precio situación. Informes: Ramón G. Fernández. U-1157.

ALQUILERES

a2 VEDADO

B. NUMERO 193, ENTRE 19 Y 21, Vedado, moderno chalet, jardín, portal, cinco habitaciones, doble servicio, garage cuarto y servicio de criados. Llaves la misma. Informes: A-6420. A-2

CALLE F No. 15 ENTRE 7 Y 9, CHALET moderno dos plantas, seis cuartos, dos baños, servicios, garages. Precio $90.00. Puede visitarse de 11 a 2 de la tarde. A-2

SE ALQUILA LA CASA, CALLE 25 número 367, entre Paseo y Dos, Vedado, con sala, comedor, cuatro habitaciones, baño con agua caliente, cocina y baño de criados. A-2

SE ALQUILAN
Modernos altos, de esquina, en Dos y Zapata, acera de la brisa, cuatro habitaciones, terraza y demás comodidades. Véala. Informan: F-6265 A-2

a3 CERRO Y PALATINO

ALQUILO HERMOSO CHALET ESTILO americano, Salvador esquina a San Quintín, Cerro. Todo rodeado de jardines, con fuente para peces y árboles frutales. Precio: $25.00. Informes Robert E. Hollingsworth, O-Reilly 4, teléfono A-1252. A-3

SAN SALVADOR NUMERO 7-A., bajos, Cerro, magnífica planta baja, propia para matrimonio, con sala, 3 habitaciones, hall, baño, patio y cocina. Precio iniguálado de $9.00 mensuales. Informes: Goizueta: Telf. F-3937.

A4 Marianao y sus Repartos

MAGNIFICA CASA. REPARTO ALMENDARES, bien situada, fabricación monolítica citarón, jardín, portal, sala, comedor, 2 cuartos, baño intercalado, patio, traspatio. Muy barata. $1,350. Lealtad 143, altos. A-4

SE ALQUILA LA CASA 4a AVENIDA entre 8 y 9, B. Vista, junto a la línea de la Playa. La llave al lado. teléfonos F-6433 y F-5747. A-4

SANTA LUCIA número 4, MARIANAO. Se alquilan amplios altos, hermosa vista, muy baratos, con cinco cuartos, sala, comedor, portar y baño. Alquiler $15.00. Informes: 12 esquina 15, chalet, Vedado. A-4

MARIANAO. ALQUILO CASA MODERNA; jardín, portal, sala, comedor, 2 cuartos, baño, próximo tranvía. Medrano entre Reina y Panorama, Buen Retiro, Galiano 75, café Encanto. Díaz, M-9276. A-4

ALTURAS MIRAMAR, 6 Y 13, FRENTE río. Gran residencia 6 habitaciones, cinco baños, closets, habitaciones y servicio criados, garage. Teléfono: F-2011, Albarrán. A-4

SE ALQUILA LA CASA DE DOS PISOS en Avenida Primera entre Gran Boulevard y Ave. Segunda, Country Club. La llave e informan FO-7076. A-4

AMPLIACION ALMENDARES: CASA calle 12 No. 29 entre Avenidas Segunda y Tercera, con jardín, portal, sala, tres cuartos, comedor, baño intercalado, cuarto y servicios de criados, garage y demás servicios, y traspatio $20

ROSALES, GORRIN Y MAÑAS
Administración de Bienes.
Teléfono M-6947. A-4

AVISO: ALQUILO GRAN CASA, Calle E, entre 14 y 16, Reparto Almendares, informes en la misma, o en la peletería «La Celia», Luz y Egido. A-4

CALLE 12, ENTRE 10 Y 11
Reparto Ampliación de Almendares, Se alquila esta moderna casa, con comodidades para familia de gusto. Puede verse a todas horas. Informes: San Pedro número 6 y Avenida Wilson número 41, entre D y E., Vedado. Telfs. A-9619 y F-1269. A-4

HERMOSO DEPARTAMENTO, ACABADO de reparar. Calle 12 y 15, Almendares, portal, sala, dos amplias habitaciones, hermoso baño, cocina, lavadero, agua caliente. Puede conseguirla por menos de $14.00. Las llaves, al lado. Informes: Suárez, 4 número 16, bajos, Vedado.

PROXIMO COLEGIO DE BELEN, Calzada de Columbia, Marianao, esquina a Mendoza, moderno chalet para familia larga, lujosos baños, garage para 2 máquinas, cuartos para criados y chofer, lavandería, amplio jardín alrededor. Llaves en la misma. Informes: Obispo 16, altos.

a5 J. del MONTE y la VIBORA

ALQUILO REVOLUCION C ENTRE Patrocinio y O-Farrill, Loma del Mazo, jardín, sala, saleta, tres dormitorios, baño intercalado, cuarto criados patio, traspatio. Llaves chalet enfrente. M-9885. A-5

CHALET EN LA VIBORA. ALQUILO uno en la calle Octava 35, entre Avenida de Acosta y Milagros. La llave en la bodega de la esquina. Informa: Fernando Rodríguez, Obispo y Compostela. Telf. M-1804. A-5

SANTA CATALINA ESQUINA CORTINA, altos baratísimos, sala, dos habitaciones, baño, comedor, cocina. Agua abundante. Tranvías, ómnibus. Llaves, Carnicería. Informes: Durege 30-A., esquina San Bernardino. A-5

CONCEJAL VEIGA 5, CASI ESQUINA Estrada Palma, Víbora, moderno chalet, jardín, terraza, portal, sala, comedor, 5 habitaciones, doble servicio, cuarto y servicio criados. Llaves al lado. Informes: A-6420. A-5

ARMAS No. 123, ENTRE SAN FRANCISCO y Milagros. Portal, sala, comedor, dos habitaciones, baño completo y buena cocina. Informes: Ramón G. Fernández, Infanta 47, telf. U-1157. A-5

JESUS DEL MONTE: ALQUILO ALTOS, Princesa esquina San Luis, sala, cuatro cuartos, baño intercalado, comedor, servicio criados. Informan: Café «Vista Alegre». U-1396 y U-6862. Llave. Carbonería. A-5

a6 STOS. SUAREZ Y MENDOZA

SE ALQUILA CHALET, 5 CUARTOS dos baños, garage dos máquinas, cuarto y servicio criados, demás comodidades. Informan M-2992, Patrocinio y Juan Delgado. A-6

JUNTO AL COLEGIO DE LOS MARISTAS, por Vista Alegre número 55, altos, sala, saleta, comedor y 5 habitaciones con baño completo y servicio criados. Informan en la misma, de 2 a 5 y de 9 a 11. A-6

MODERNA CASA ACABADA DE REPARAR, Calle Sola y Johnson, Santos Suárez, jardín, portal, sala, dos amplias habitaciones, comedor, baño intercalado, cocina, patio, lavadero. Un Paraíso, puede adquirirla no menos de $10.00. Llaves enfrente. Informa Suárez, 4 No. 16, bajos, Vedado. A-6

LUYANO

SE ALQUILA, A PRECIO DE SITUACION, para establecimiento, donde se hallaba establecida una Bodega, por muchos años, la esquina de Reforma y Compromiso, Luyanó, con sus armatostes y mostrador. La llave en los altos. Informes: en la Central, Aramburu 8 y 10. A-7

ALQUILERES

ALQUILERES VARIOS

EN SAN MIGUEL DE LOS BAÑOS
Se alquila el cómodo y espacioso chalet «Villa Alegría» con cinco habitaciones y tres baños. Lo enseña el jardinero Jesús González. Informes: teléfonos I-2022 y A-3180. A-13

b1 NAVES y LOCALES

ALQUILO ESPLENDIDO LOCAL, Jesús del Monte 258, (Toyo), propio cualquier giro. Llaves: Lechería. Informes: A-7277, 8 a 12 y Habana 70, siempre. B-1

GRAN LOCAL ESQUINA CON ARMATOSTES en $12, edificio moderno, bien situado, Avenida Apostol y Betancourt. Los Pinos, próximo paradero Miraflores. Informes calle B 260, altos, Vedado, F-2225. B-1

MODERNA ESQUINA, PARA BODEGA
Alquilo con armatostes, mostrador, nevera, etc. Calle Justicia esquina Arango. Alquiler: $15.00. Llaves, Encargado. B-1

SOMBRERERO O PELETERO QUE quiera establecerse sin dinero, en la calle de Obispo, poco alquiler. Obispo 31.1|2, esquina a San Ignacio. B-1

MAGNIFICO LUGAR, PARADERO de la Especial, se alquila local propio para cantina, café o fonda. Tiene instalado mostradores, neveras, armatostes, etc., que se venden baratos. Calzada de Bejucal y Hatuey. Informan en Oficios No. 18, teléfono A-1161. Dr. García Rodríguez. B-1

SE ALQUILA EN OQUENDO 2, UN local entre Animas y Virtudes, como para 4 máquinan con su vivienda atrás, se da muy barato. Informes en la misma. B-1

PARA ALMACEN
o Industria, se alquilan tres grandes naves con patios y cuartos para vivienda en Villanueva 4, esquina a Velázquez. Informan en la Beneficencia Gallega, bajos del Centro Gallego. B-1

ALQUILO NAVE POZOS DULCES
No. 3, casi esquina Lugareño, 600 metros, cielo raso, propia para almacén, depósito, industria. Precio: $35.00. Informan en la misma. Teléfono U-2311. B-1

SE ALQUILA GRAN LOCAL, DE ESQUINA, Cerro 624, frente al Paradero de los Tranvías. Sirve para industria o comercio. Alquiler módico. Informan: Manila 15-B., Cerro. B-1

B-1

b2 APARTAMENTOS

CUBA 18, FRENTE AL NUEVO MALECON, cómodos apartamentos, de $18.00, $20.00 y $25.00, con luz, teléfono y agua caliente: Informes en la misma. B-3

b2 DEPARTAMENTOS

SE ALQUILAN AMPLIOS Y VENTILADOS departamentos, para Oficinas, con luz y elevador. Precio de situación, Oficios número 84. Encargado en la misma. B-3

21, ENTRE C. Y D., PRECIOSO Y confortable departamento en nuestro moderno edificio «Tavel», con sala, comedor, 2 amplias habitaciones, baño intercalado, cocina, etc. Precio: $15.00. Elevador, agua fría y caliente de los señores inquilinos. Informe día y noche y empleados al servicio. mes: Goizueta. F-3937. B-3

b4 HABITACIONES

ADMITO PROPOSICIONES, BIEN situada, cuartería con 19 habitaciones. A-7277, 8 a 12 y A-5650, Habana 70, principal. B-4

CONSULADO 56, 58 Y 60, ALTOS, entre Genios y Refugio, residencia para familias decentes y estables. Habitaciones y apartamentos, con baño privado y garage, con o sin comida. B-4

AGUACATE 124, ALTOS
Se alquilan habitaciones, desde $4.00 en adelante, para hombres solos. Casa tranquila y de moralidad. Informan en los bajos. B-4

EDIFICIO «CUBA», SEIS PISOS,
Empedrado 42. Se alquilan amplias y ventiladas habitaciones, muy baratas, elevador, lavabos, luz toda la noche, orden y moralidad. Telfs. M-2515 y M-5113. B-4

BARATAS Y FRESCAS HABITACIONES
Maloja 1, esquina a Monte y Aguila, con vista o la calle, en $6.00 y $8.00 Llaves en la misma. Informes: Edificio «Bacardí». Apartamento 421, Sr. Torres, Telf. A-7830. B-4

PRADO NUMERO 99, FRENTE AL Capitolio, modernos y ventiladas habitaciones con baño privado completo y excelente comida. Especial para matrimonios. Absoluta moralidad. Se exigen referencias

CALLE OCHO NUMERO 190 ENTRE 19 y 21, Vedado. Se alquilan amplias y modernas habitaciones, a precio de situación, no deje de verlas. B-4

GALIANO 103, ENTRE SAN JOSE y Barcelona: Habitaciones espléndidas desde $25 para uno; dos, $37. Lavabos, baños intercalados, agua caliente abundante, excelente comida, limpieza, luz, teléfono. Sólo moral absoluta. Teléfono M-7380. B-4

b5 CASAS de HUESPEDES

CASA DE HUESPEDES «LA ISLA», frente al Parque La Fraternidad. Se alquilan habitaciones espaciosas y ventiladas, baños modernos, con agua caliente. Excelente comida. Precios reducidos, Monte 53, entrada por Factoría B-5

ALQUILERES

b7 CASAS de COMIDAS

SERVIMOS CANTINAS A DOMICILIO, una persona 40 centavos, personas 60 centavos. Pruebe y ... nuestro cliente. Reina y Angeles ... «El Polo». Hablen con el ...

SE SOLICITAN

sa Solicitud de Alquileres

SE NECESITA UNA CASA AM... blada para el día 16 de Julio ... Vedado. Dirección informe para ... la al apartado 143, Habana.

b9 Agencias de Colocaciones

TENEMOS BUENOS CRIADOS, CH... ffeurs, jardineros, cocineros, ... tutrice alemana, $60; cocinera ... mana, $20.00. Más de 28 años. ... A-3070.

s1 CRIADAS y CRIADOS

SE SOLICITA UNA PERSONA Q... sepa coser. Sueldo: $10.00. ... 6 número 58, altos, entre Quinta ... Séptima, Vedado.

SE SOLICITA UNA JOVEN ESPA... ñola para todos los quehaceres ... la casa; familia corta, buen ... dormir en la colocación. Informan ... Juan Delgado y San Mariano, ... tos Suárez, Villa Aurelia.

SE SOLICITA JOVEN PENINSULAR para criada de mano. Calle 19 ... mero 308, bajos, entre B. y C., ... dado.

SE SOLICITA, PARA CORTA FA... milia, criada que hable inglés, ... ra cuartos, servir la mesa y lavar ... guna ropa. Se piden referencias ... Sueldo: $15.00, ropa limpia, uniformes y salida semanal. Para tratar de 1 a 4. Calle A. número 20, ... entre Línea y Once, Vedado.

CRIADA. SE SOLICITA PARA C... medor que sepa servir y tenga ... ferencias. Dormir en la colocación ... De 10 a 12. Calle 2 No. 239, entre ... y 27, Vedado.

SOLICITO CRIADA ESPAÑOLA, T... bajadora y seria. Sueldo $8.00, ... sa, comida, ropa limpia y uniforme ... Dormir en la colocación. Calle ... esquina a Quinta Avenida, Ampliación ... Almendares

s2 COCINERAS y COCINEROS

SE NECESITA JOVEN ESPAÑOLA para cocinar y limpiar. Corta fa... lia. Sueldo $8. Concordia 142.

SOLICITO BUENA COCINERA, A... dar en otros quehaceres. Ha ... dormir en la colocación y traer re... rencias. Carlos III número 75, al... entre Almendares y Luaces.

EN TEJADILLO 34, ALTOS, SE S... licita una joven blanca, para co... nar y limpiar, que duerma en la co... locación.

SE SOLICITA UNA JOVEN ESPA... ñola, para cocinar y limpiar. Ca... D. número 223, entre 21 y 23. Q... sepa cocinar bien.

SOLICITANSE DOS ESPAÑOLAS P... ra cocinar y limpiar. Han de sab... cocinar bien. San Miguel 157, alt... entre Gervasio y Belascaín.

PARA COCINAR Y UNA PEQUE... limpieza, solicitamos señora pen... sular. Sueldo $10.00. No duerme ... la colocación. E. Ruíz, Corrales 6 ... tos.

s3 MANEJADORAS

SE SOLICITA UNA MANEJADORA para ir al campo, $15.00. Inf... man: Aguacate 66, altos.

S11 Agentes y Vendedores

AGENTES DE AMBOS SEXOS
que deseen ganar de $2.00 ... $7.00 diarios, en trabajo fácil ... honorable. Pueden dedicar todo ... parte de su tiempo desocupado. ... se necesita experiencia. Se conce... derán exclusivas en todo el terri... torio nacional. Para informes com... pletos, visítenos o escriba a Gene... ral Manager, Manzana de Gómez 217, Habana. S-11

s13 SOCIOS

¡¡GRAN NEGOCIO!!
Se solicita un socio con 500 pesos para poner un negocio en la Habana que dejará 30 pesos diarios, usted manejará su dinero. Se vende un tren de pesca muy barato. Caridad Ramos, Sábalo, Pinar del Río.

s14 VARIOS

SOLICITO MUCHACHA JOVEN BU... na presencia para viajar con c... ballero solo al extranjero, bien re... tribuida, gastos y ropa paga de ... a 5 p. m., en Belascoaín y Maloja, ... Maloja, letra B, (frente a la Secre... taría de Sanidad).

SOLICITAMOS AGENTES DE AM... bos sexos, que desen ganar de $8 ... a $10.00 diarios en trabajo honorable. Puede ser permanente o en su tiempo desocupado. No se necesita ex... periencia. Se concederán exclusivas en la Habana y en el interior. Para informes completos, visítenos o es... cribanos: Manzana de Gómez 217, Habana.

FACILITAMOS TRABAJO EN CASA Habana o interior, buena remu... neración. Adjunte sellos contesta... ción. Partida Publishing Co. Apar... tado 843, México D.F. México.

ENFERMOS DEL ESTOMAGO
Hígado, Vesícula Biliar, Ulcera Gás... trica o Duodenal, Colitis o Intestinos. Probad con un frasco del maravilloso patente, en polvo, «Bism... gen» y bendeciréis la hora en que lo cidisteis tomarlo.

SE OFRECEN

s1 CRIADAS y CRIADOS

SE SOLICITA UNA CRIADA, QUE lave y limpie apartamento de ... matrimonio. Con referencias, ... do 84.

SE DESEA COLOCAR JOVEN ES... pañola para criada de mano, si ... corta familia para todos los queha... ceres, tiene referencias. Consulado No. 27.

SE DESEA COLOCAR EN CASA SE... ria española para cuartos, ... dor o cuidar niños. Informes: Cons... lado 63.

CRIADO ESPAÑOL RESPETUOSO se ofrece para limpiar por horas ... tiene quien lo recomiende ... Animas 167, entre Marqués González y Oquendo.

SE DESEA COLOCAR UNA JOVEN española, para criada de mano o ... cuartos. Sabe cumplir con su ob... gación. Telf. A-1715.

SE DESEA COLOCAR UNA SEÑO... ra, de criada de mano o cocinar ... limpiar a corta familia. Tiene ... rencias y lleva tiempo en el país ... Tamarindo 20, Jesús del Monte.

SE DESEA COLOCAR UN JOVEN español de criado de mano, sabe ... trabajar, tiene buenas referencias ... Informan Vedado, calle Paseo No. ... teléfono F-5262.

M.E.C.D. 2016

SE OFRECEN

2 COCINERAS y COCINEROS

SE OFRECE COCINERO ESPAÑOL sin pretensiones, cocina criolla, española y francesa repostería y pastelería. Es hombre solo, sale al campo. Antonio, Monserrate 149, bodega. M-4761. O-2

SE OFRECE ESPAÑOLA, PARA COCINAR y limpiar, siendo corta familia. Sabe trabajar, Bernaza 34, entre Teniente Rey y Lamparilla.

SE DESEA COLOCAR UNA COCINERA, sabe toda clase de dulces y ayuda a otros quehaceres. Informan: San Nicolás número 100.

DESEA COLOCARSE UNA COCINERA repostera inglesa, joven, con familia americana o casa buena cubana, con referencias. Teléfono U-6598. O-2

SE OFRECE COCINERA ASTURIANA, es fina, sabe de repostería y sus obligaciones, limpia para poca familia y prefiere matrimonio. Tiene buenas referencias. Monte 347, entre Belascoaín y Arroyo. O-2

SE OFRECE JOVEN PARA CAMARERO, con buenas referencias de hoteles y criado de manos. Tiene buenas referencias, calle Línea No. 215, Vedado, Sastrería. O-2

DESEA COLOCARSE UNA ESPAÑOLA sin pretensiones pora cocinar y limpiar. Informan Galiano 7 A, esquina a Trocadero. O-2

MUCHACHA ESPAÑOLA, DESEA colocarse de cocinera y repostera, sabe cocinar bien a la criolla y española. Hace plaza, si se desea y duerme fuera. Sueldo 20 pesos. Calle 14 número 68, entre 5 y 7, Reparto Almendares. O-2

SE DESEAN COLOCAR DOS ESPAÑOLAS, una para cocinar y otra para criada de mano. Informan: Calle 18 número 7, entre Línea y Calzada. O-2

COCINERO REPOSTERO ESPAÑOL 19 años edad desea colocarse en casa particular, entiende toda clase de cocina, dulces y helados, sabe hacer plaza, ha estado 4 años en casa del Dr. Claudio Mendoza, 3 años en casa Sr. Pereira, 23 meses señor Monteiro. Informes Amistad 120, teléfono A-0515. O-2

SE DESEA COLOCAR UNA ESPAÑOLA, de mediana edad, para cocinar o cocinar y limpiar, siendo corta familia, o para criada de mano, en casa de moralidad. Informan: Maloja 53, entre Rayo y San Nicolás.

MANEJADORAS

SE DESEA COLOCAR UNA MANEJADORA de color, prefiere niños chicos. Tiene buenas referencias. Calzada 147 (altos) entre J y K, Vedado, en la misma una buena cocinera

UNA EXPERTA MANEJADORA DE color desea colocarse en una casa buena para manejar un niño chiquito. Flores entre Zapotes y San Bernardino No. 57, Santos Suárez. O-3

CRIANDERAS

SE COLOCA CRIANDERA JOVEN, media lechera. Informes: 28 y 2, La Sierra. O-4

INSTITUTRICES

JOVEN SEÑORA CUBANA, ESMERADAMENTE educada en los Estados Unidos, que ha viajado por toda Europa, con cultura literaria y artística, habla correctamente español e inglés y bastante francés, desea posición como educadora o institutriz de niños o señorita exclusivamente familia de alto rango social. Dirección por correo: Hotel Palace, G 25, Apartamento No. 701. Teléfono ...6461. O-5

OFICINISTAS

SEÑORA SERIA Y FORMAL, SIN pretensiones, se ofrece para trabajos de oficina, tienda, farmacia, teléfono o para trabajos análogos. Informan en Manrique 26. Telf. A-3084.

DISPONGO 2 A 4 HORAS DIARIAS para contabilidad, no importa giro o categoría. Referencias. Avisos, Consulado 101. A-4108, Estrella 35.

VARIOS

DOS SEÑORITAS SE OFRECEN para dependientas de establecimiento o para acompañar a alguna señora. Informes en el Colegio «San Vicente de Paúl», Cerro 797.

MATRIMONIO ESPAÑOL, SIN FAMILIA, desea colocarse en casa particular. Tienen buenas referencias. También una española, para cocinar o ayudar a la limpieza, si es corta familia. Informan: 19 entre A. y B., Carnicería. O-14

COMPRAS

CASAS

COMPRO CASAS EN LA HABANA. Rápidamente, Lealtad 238, entre Carmen y Belascoaín, Salvador. C-1

FINCAS RUSTICAS

COMPRO FINCA, DANDOME FACILIDADES de pago, de una caballería, en Carretera Tierra colorada, sin piedras, pozo fértil. No quiero chalanes. Por escrito a H. Casals, Acosta 81, altos. C-3

AUTOMOVILES

COMPRO AUTOMOVILES USADOS en buen estado para la reventa o propios para desarmar

ACCESORIOS Y REPUESTOS NUEVOS DE IMPORTACION Y TAMBIEN DE USO. TODOS A PRECIOS BARATISIMOS.

S. García, Galiano 45, entre Virtudes y Concordia. M-2676 Habana

9 MUEBLES y PRENDAS

A-4775: COMPRO

Venda sus objetos de Arte, plata y muebles finos, sin avisar antes al Teléfono: A-4775. Pagamos mejor que nadie. «Los Tres Hermanos», Consulado 94 y 96. C-9

COMPRAS

9 MUEBLES y PRENDAS

M-6868. COMPRO MUEBLES, PIANOS, radios, máquina de coser, escribir, lámparas, neveras, objetos de arte, lunas viejas, compro casas completas, operaciones rápidas, pago más que nadie. M-6868. C-9

COMPRO PIANOS, PIANOLAS Y Radios, pago más que nadie, asíseme o escríbame a San Rafael 153, D, bajos, entre Hospital y Espada. C-9

Salud 11, Darriba

Compro muebles, toda clase: Oficina, máquinas coser, escribir, contadoras, vidrieras, armatostes, café y fonda, equipajes, casas completas, lámparas, mamparas, efectos sanitarios, radios. Aviso personal. No tenemos teléfono. C-9

Compro Objetos Arte

Liquido casas completas: adornos, porcelana, Plata todo lo que tenga. Pianos, máquinas coser y escribir. Pago enseguida. Avise a «La Predilecta», San Rafael y Oquendo o U-2530, cuando funcione). C-9

ORO

Compramos prendas de todas clases, de oro, platino, plata o enchape. Monedas de oro y plata de cualquier nación.

CARBALLAL HERMANOS

SAN RAFAEL 138, entre Belascoaín y Gervasio. T. U-5744. Pagamos más que nadie. V-9

16 OBJETOS VARIOS

TANQUE DE HIERRO, SE DESEA comprar un tanque, de seis a siete mil galones, que esté en buenas condiciones y sea barato. Informes: Obispo 94. De 9 a 12 m. C-15

YUCA

Se compra catibía. Teléfono M-7961. Departamento de Compras. C-15

COMPRO TRES TORNOS CHICOS, varios tamaños, baratos. La Casa de los Motores, Egido 39 A. Reparaciones bombas y motores. Egido casi esquina a Acosta. C-15

SE COMPRA UNA SILLA DE INVALIDO, de tres ruedas, que esté en buenas condiciones, para persona mayor. Informes: San Pedro 6, Dueño: Villarmea. C-15

CAMBIOS

6 AUTOMOVILES

CAMBIO POR ESTACION DE SERVICIO de automóviles o equipo de gasolina, magnífico automóvil, económico y elegante, Marqués González 56-I. CC-6

ARRENDAMIENTOS

3 FINCAS RUSTICAS

ALQUILO FINCA DE RECREO, BUENA casa amueblada, garage, luz eléctrica, agua corriente, frutales. Cerca de Arroyo Arenas. Informan: Teléfono F-1173. Dos No. 8. AA-3

FINQUITA $15.00, A 15 MINUTOS del Capitolio, casa mampostería, agua corriente, electricidad, cuartones, etc. Informa Sr. García, finca Rosario, frente apeadero Lucero. AA-3

ARRIENDO FINCA, DOS CABALLERÍAS, buena casa, dos pozos, turbina eléctrica, tubería, arboleda, buenas cercas metálicas, al lado Güira de Melena. Hotel San Carlos. Gutiérrez O-5

VENTAS

1 CASAS

GANGA VERDAD. ANTES COMPRAR vea casa Avenida de los Aliados 46, Alturas Almendares. V-1

VENDO UNA CASA EN CALLE DE número antes de 12, a 50 metros de 23, mide 6x25, 150 m. propia para reedificar o fabricar. Informan vervalmente 4 No. 160, bajos, de 2 a 4 p.m. No trato en absoluto con corredores. Pi Novela. V-1

VENDO CHALET $1,400 MADERA, 20x40 esquina con sala, saleta, 4 cuartos, comedor hall y baño completo, con garage mampostería. Reparto San José, Estrella y Nueva Gerona. Guagua Ruta 2. V-1

VENDO CASA LEALTAD DOS CUADRAS Reina. Tiene sala, comedor, seis cuartos con 200 metros de azotea y citarón. $3,300; parte al contado, el terreno sólo vale el dinero. J. Llanes, Sitios 42, esquina a San Nicolás. V-1

GANGA Y OPORTUNIDAD: VENDO casa, acabada reedificar, modernizada, Corrales 222, media cuadra Belascoaín, una de Cuatro Caminos y Calzada Monte, sala, 3 cuartos, baño completo, cocina, patio. Muy clara, $2,000.00. Verse: 8 a 12 y 2 a 5.

REPARTO LA SIERRA: SE VENDE casa 2 pisos, 1,080 varas de terreno, esquina. En el piso bajo, sala, hall, comedor, un cuarto, pantry, cocina, 3 portales. En el piso alto, 6 cuartos, 2 baños, 2 terrazas. La mejor esquina del Reparto, sin arrimos. Garage aparte, 2 cuartos criados y baño. Ganga: $12,500.00. Informan: Consulado 7, 10 a 12 y 3 a 5. A-9965. Libre de gravámenes. V-1

GANGA. BUENAVENTURA 16, A diez metros de la calle Concepción. Mampostería, sala, comedor, cuatro cuartos, cocina, baño y servicio de criados, $2,000-00. Está vacía, puede verla de 2 a 4 de la tarde. V-1

SE VENDE GRAN RESIDENCIA ESQUINA de fraile. Informan: Línea núm. 126, bajos, Vedado. V-1

VENDO $1,500-00 CARMEN No 49, casi esquina a Vives. Sala, comedor, tres cuartos. Véala. Dueño: Polo, San Joaquín 22, esquina Velásquez. V-1

VEDADO. CALLE G, VENDO HERMOSA casa acera sombra, techos cemento, 7 cuartos, garage, precio ocasión, facilidades pago. Informa Guillermo Delmonte, Habana 84, A-2474 (ya tiene corriente). V-1

VEDADO. CASA MODERNA CONSTRUCCIÓN calle 17; 2 plantas, garage (2 máquinas), solar completo. Terreno cementado. Facilidades pagos. Guillermo Delmonte. Habana 84. A-2474. (Tiene corriente). V-1

VENTAS

1 CASAS

VENTA DE CASAS

Vendo en una de las mejores calles de la Habana, acera de la sombra, dos casas una de tres plantas y otra de cuatro, modernas. Precios: $14.000 y $17.000. Es una buena inversión. Claudio de los Reyes. Empedrado 35. Teléfono A-7725. V-1

OPORTUNIDAD SIN IGUAL

Vendo 5 casas, por tener que embarcarme, rentan un interés por arriba del 12 por 100. Juntas o separadas, facilidades de pagos. Situadas: la primera, en Guanabacoa lo más céntrico mampostería 2 plantas, y espacioso jardín, servicios criados, garage, etc. La segunda, Reparto Lawton, Concepción, 1 sola planta, fabricación moderna. La tercera y cuarta, lo mejor de Santos Suárez, modernas, 2 casitas preciosas. La quinta, lo mejor de J. del Monte, una cuartería con 2 casitas al frente y 5 habitaciones al fondo. Las 2 primeras se alquilan para Agosto. No corredores, ni charlotanes. Informa José Terceiro, Empedrado 74. V-1

SE VENDE MAGNIFICA RESIDENCIA en lo mejor del Vedado, calle Baños 192, entre 19 y 21, más de un solar, construcción moderna, árboles frutales, muy barata. Informes: Teniente Rey 3, altos, teléfono A-9670. V-1

GRAN CASA NUEVA, $8.500, COSTO $25.000, dá gran interés en lo mejor de la Habana, construcción lujosa, cuatro viviendas. Propietario: Aguila 32, de 3 a 6. V-1

2 SOLARES

DELICIAS Y COLINA, SOLAR

2237 Metros. 1470 frente Calle Colina y 60.38 frente Calle Delicias, a una cuadra Calzada Jesús del Monte. Como ganga, a $1.25 metro. López, Aguiar 100, Departamento 6. A-3318. V-2

3 FINCAS RUSTICAS

POR EMBARCAR, VENDO MI FINQUITA, frente a la Carretera Central, entre Caimito y Guanajay, con buena arboleda y casa, 29,822 metros. Su dueño: Alberto González, Miramar y Gálvez, Barbería, Almendares, Marianao. Las guaguas «La Estrella Cubana», de Jacomino, lo dejan en la puerta. Trato directo. V-3

POR EMBARCAR, VENDO MI FINQUITA, frente a la Carretera Central, entre Caimito y Guanajay, con buena arboleda y casa, 29,822 metros. Su dueño: Alberto González, Miramar Gallús, Almendares, Marianao. Las guaguas «La Estrella Cubana», de Jacomino, lo dejan en la puerta. Trato directo. V-3

ESTABLECIMIENTOS

VENDO, EN LO MAS CENTRICO DE esta capital, restaurant. Nada más ideal para persona conocedora del giro. Véalo, $700.00. Cuenya, Monte y Someruelos, Café. V-4

MUY BARATO, SE VENDE TOSTADERO de café, con dos marcas registradas. Informes: Pérez, Obrapía 40. V-4

BODEGA CANTINERA, $1,200

En la Habana, sola en esquina, cerca Galiano, libre deudas. Mejor admitiría socio para que la trabaje. Informes: San José y Belascoaín, Café, Angel Alvarez.

SE VENDE

Por enfermedad del dueño, importante

Fábrica de Galleticas

Gran elaboración.

INFORMES: Miguel A. Gutiérrez, Amistad 96. Almacén de Tabaco. De 5 a 6 p. m.

CAFE-CANTINA, FONDA Y VILLAR

$1,500.00 libre deudas. Vale tres veces más. Alquiler, $20.00. Se dan facilidades pago. Informes: San José y Belascoaín, Café, Algel Alvarez. V-4

VENDO BODEGA BUENA DE ESQUINA a precio de situación, tengo dos, se da con poco al contado. También se sambia por una casa chica, Informan Vives y Rastro, Barro. V-4

IMPORTANTE NEGOCIO

Bodega que vale 4.000 pesos, en mil; por embarcarme. Tiene doble en mercancías. Sola esquina; en calzada; tipo barra; cantinera. Vende 40 pesos. Deja libres 150 pesos mensuales. Informes: Lealtad 228, esquina Carmen. V-4

5 BOVEDAS Y PANTEONES

SE VENDE POR MENOS DE LA mitad de su valor actual, casa de mampostería, de sala, dos habitaciones, comedor, etc., en Delicias casi esquina a Quiroga, Jesús del Monte. Informa: Robert E. Hollingsworth, O-Reilly 4, teléfono A-1252. V-5

6 AUTOMOVILES

BUICK COACH 1928. SE VENDE uno, acabado niquelar, acumulador nuevo, 5 gomas nuevas. Operación rápida, por embarcarse el dueño, San Lázaro 173, principal, de 3 a 5. V-6

SE VENDEN: DODGE CERRADO, 33; Studebaker, cerrado, 31; Marmon 62, cerrado, 29; Plymouth, abierto, 29; Ford, Cupé, 29. Marina 38, Garage Moderno». V-6

VENDO AUTOMOVIL PLYMOUTH abierto, está completamente nuevo del todo, véalo y se convencerá, lo doy muy barato. Informan Habana y Amargura de 9 a 1, solamente. Pedro. V-6

CAMION PROPIO PARA CIGARROS, Tintorería, Tienda o Lechería, acabado de reparar, buenas gomas 30 por 5, acumulador nuevo, marca Studebaker, ligero. Véado. 10 Octubre 596 esquina a Carmen, Víbora. V-6

SE VENDE UN AUTOMOVIL CERRADO marca La Salle, completamente nuevo. Con cinco gomas nuevas, acumulador y chapa nueva. Informan en 10 esquina a 21. Vedado.

VENDO AUTOMOVIL PLYMOUTH, cerrado, cuatro puertas, con motor a toda prueba. Pintura, vestidura y gomas nuevas. Verse: Garage «Doval», Trocadero y Amistad.

VENTAS

6 AUTOMOVILES

SE VENDE SINFIN CARROCERIA de estaca de dos toneladas. Informan Ayestarán No 16, Callejón de Méndez, Bodega. V-6

SE VENDE AUTOMOVIL, CHICO, en $50.00, propio para alquiler o paseo. En la misma, se vende una lancha, con motor «Fiat», chico, preparada para pesca y sport, Aguiar número 95, Garage. V-6

VENDO CAMION FORD DEL 30 pisa y corre. Carrocería majagua, gomas super balón está en buenas condiciones. D-Strampes 102, entre Patrocinio y Carmen. Fernández.

PARA MOTOCICLETAS, PIEZAS O cualquier reparación, la casa «Presas» cuenta con el más perfecto taller. Garantía y precios módicos. Informes: Presas, Amargura número 51, entre Aguacate y Compostela. Telf. A-7769. V-6

MUY BARATO, EN MAGNIFICAS condiciones se vende un Lincoln de 7 pasajeros, puede verse a todas horas en C y 25, Vedado. V 6

PACKARD 6, CERRADO, SIETE PASAJEROS. Está como nuevo. Se vende barato, Carlos III número 12, Garage. V-6

SE VENDE UNA RAMPA DE ENGRASE para automóviles y camiones con resistencia de 28 toneladas, a precio de situación. Informes A-7455. Antonio. V-6

TRACTORES

Compro Fordson, Industrial o Agriculo o tractor de estera de 40 a 60 H.P. Obispo 7, 2o. piso. Johnie. V-6

SE VENDE UN CHASSIS LARGO, de camión marca Ford, del año 1931. para verlo en San José 113, Garage. Preguntar por Cheo. V-6

SE VENDE UN HISPANO DE 7 PAJEROS. Informan en Zanja 143. V-6

CAMION CHEVROLET PARA REPARTO de leche en perfectas condiciones se vende barato. Agencia Ford de Marianao. Real y Avenida de Coluhbia. FO-9240. V-6

CAMION CHEVROLET DE 1,1|2 TONELALAS, carocería de estacas se vende muy barato y con facilidades de pago. Agencia Ford, de Marianao Real y Avenida Columbia. FO-9240. V-6

CHASIS PARA CAMION FORD Y Chevrolet modernos, tenemos varios cortos f largos a precios de ocasión. Facilidades de pago. Agencia Ford de Marianao. FO-9240. V-6

SE VENDE UN BUICK DE 5 PASAJEROS. Informan en Zanja 143.

7 MAQUINARIAS

BOMBA DE GASOLINA. NUEVAS Y de uso garantizadas. Compresores de aire, tanques, accesorios para garages. Dueñas, Calzada y A, Vedado. V-7

VENDO MAQUINA DE PLANCHAR Hoffman, muy buen estado. Escobar 106. V-7

VENDO APARATO RAPIDO IDEAL 100 kilos y 25, un tostador criollo 50 libras; un molino café, despedradoras de café. Cueto No. 190, Luyanó. Juan López. V-7

MAQUINARIAS: GRANDES EXISTENCIAS de maquinarias reconstruídas, para infinidad de industrias. Compra y venta de maquinaria. Diríjase: Hotel de Ventas de Eduardo Bohigas, Calzada 10 de Octubre 96, Habana. V-7

«EL CENTRAL», COMPRA Y VENTA de maquinarias, motores de petróleo, gasolina, eléctrica y de vapor, bombas de agua y tuberías, trasmisiones, poleas, chumaceras, calderas y efectos eléctricos, Cristina 38-D esquina San Felipe. X-1615, Vicente Sánchez Habana. V-7

8 DE ANIMALES

CARRO DE DOS RUEDAS Y ARREOS completamente nuevos. Se venden muy baratos; mula criolla, de seis y media de marcha y media rienda. También se negocian por novillas de leche, Picadero de Miramar, Galán. Después de las 3. V-8

9 MUEBLES y PRENDAS

ORO, PLATA, PLATINO

Compramos en joyas, monedas, inclusive rotas. Facilitamos dinero sobre joyas.

BAHAMONDE Y COMPAÑIA

(Desde 1893)

Brillante en tamaños hasta catorce quilates. Joyería fina y novedades, Amistad 94. V-9.

REALIZAMOS POR 15 DIAS

Toda clase muebles finos y corrientes; estilos variados, también tenemos muchos objetos para establecimientos y variado surtido en objetos de arte propios para regalos. Equipajes en variado surtido. Le tomamos sus muebles. Tenemos sillones de inválidos y radios. «American». Salud 9 esquina a Rayo.

LA CASA INGLESA

V-9

MAQUINAS DE COSER «SINGER», ovillo central, a plazos y contado. Garantizadas, baratas. Compramos, cambiamos. Tenemos usadas. Tenemos 29-4, de Jones, de dobladillo de ojo y festón estilo 115W-101, de hacer sombreros, Wilkos y otras varias. Vendemos repuestos, Angeles 36, Prieto y Vilaboy. V-9

VENTAS

MUEBLES y PRENDAS

MUEBLES EN GANGA

Juegos cuartos $30.00. Sala, $15.00. Comedor $30.00. Escaparates, $7.00. Con lunas, $12.00. Mesas correderas, $4.00. Aparadores, $5.00. Seis sillas y 2 sillones, $9.00. Máquinas coser, etc. Compramos y cambiamos.

LA PRINCESA, SAN RAFAEL 107 V-9

JUEGO CUARTO ELEGANTE Y moderno, por mudarse, regalo en $18.00; el de 3 cuerpos, $20.00; el radio R.C.A. $25.00; el de comedor y sala, al reducirme, baratísimo. Manrique 162. V-9

VENDO CUARTO CON CHIFFONIER, $30.00; otro, 3 cuerpos Arte Moderno, $35; comedor $25; sala, último tipo, $30, Piano $27. Lámparas. San Joaquín 60, Monte y Omoa. V-9

PROCEDENTE DEL CIERRE DE una mueblería, liquido juegos de cuartos, sala y comedor, a precios mínimos. Todos son nuevos y modernos. Zanja 67-B., bajos, entre Escobar y Gervasio. V-9

VENDO CUARTO, $27.00; OTRO, MUCHO mejor, baratísimo; otro, regio, $80.00; sala y comedor, Jesús del Monte 93, altos, frente a Alejandro Ramírez. V-9

DESEO VENDER POR ENBARCARME un juego de cuarto, tres cuerpos está casi nuevo, véalo en Cruz del Padre esquina a Carballo, primer piso, derecha. V-9

ELEGANTES JUEGOS, COMPLETAMENTE nuevos. Cuarto 3 cuerpos, $45, otros ocho piezas, sala, espejo colgado, comedor, todos caoba. Arte nuevo, color nogal, lámparas, ortofónica gabinete, $4.00. Estrella 129. V-9

MUEBLES DE LUJO, ESPECIALMENTE enchapados y fabricación rápida a gusto del cliente, muy baratos al contado, y con ventajosas facilidades de pago. Tenemos comprador para sus muebles, en cambio por los nuestros, así como Radios (estamos recibiendo de las mejores fábricas de E. U.) y liquidamos a como quiera todas las existencias para hacer sitio a las novísimos modelos que estamos fabricando, tanto en muebles como en gabinetes de Radio. La Casa Ruisánchez, Angeles No. 13, esquina a Estrella (del 25 al 31). Telf. A-2024. V-9

MUEBLES EN GANGA

Juegos cuarto Arte Moderno, 4 mensuales; comedor, caoba, último estilo $3.00 mensuales; sala o recibidor modernísimos, $3.00 mensuales; juego cuarto 3 cuerpos caoba, última creaciones, $5.00 mensuales. Precios muy bajos.

«LA EMINENCIA», NEPTUNO 188

SALUD 11

Esta casa tiene los mejores muebles: juegos de cuarto, Arte Moderno, a $30.00; comedor, $40.00; recibidor, $30.00; sala, $18.00; neveras, ramas, sillas, sillones, muebles de oficinas, equipajes, vidrieras, cantinas, cajas contadoras, lámparas y todo lo que usted necesite. Visite ésta, su casa, Salud 11. V-9

VENDO CUARTO, ULTIMO MODELO. Costó $250.00. Se da en $85.00; comedor, Arte Moderno; sala, nueve piezas, $38.00; living room, lámparas, radio, capilla, gobelinos, San Lázaro 286, bajos, esquina Lealtad.

VERDADERA GANGA. VENDO NEVERA eléctrica toda de porcelana, Dos puertas y cuatro gaventas de hielo. Está como nueva y se vende barata. Calle 10 No. 185 entre 19 y 21. Vedado. V-9

SALUD NUMERO 1

Gran liquidación: Equipajes de todas clases. Juegos cuartos, comedor, sala, recibidor, neveras, radios y toda clase de piezas sueltas, a precios increíbles. Compramos y cambiamos, «La Nueva Regenta», Salud 1, casi esquina a Galiano. V-9

SE VENDE UN REFRIGERADOR de dos puertas y 9 pies cúbicos de capacidad. Puede verse de 8 a. m. a 6 p.m. Neptuno número 220-Z. V-9

CASA ARECHAGA. SI USTED NECESITA muebles, visite los talleres de «El Siglo», donde encontrará preciosidades, por poco dinero. Compre directamente y comprará lo mejor, Manrique 189. Ebanistería V-9

ESTUPENDA OPORTUNIDAD: A familia que se embarca, le urge vender piano nuevo, lámparas bronce, regias; sofá, sillón tapizado; objetos Arte. Todo regalado, Sr. Estrada, Apartamento 31, edificio «Chibás» G. y 25, Vedado V-9

OBJETOS DE ARTE, GRAN LIQUIDACIÓN:

Porcelanas bronces, marfil, plata, lámparas, radios, neveras, relojes de pie, juegos cuarto, comedor sala, recibidor, mesas de marmol, juego de cubiertos y otros objetos. «Los Tres Hermanos», Consulado 94. A-4775.

10 UTILES de OFICINAS

BUROS, MAQUINAS

Compro, empeño y venedo: Escribir, sumar, calcular, coser, mimeógrafos, adresógrafos, multígrafos, archivos, cajas caudales, libreros, mesas y joyas en general. No reparo en precio. Véalos: Villegas 8. A-8054, Losada. V-10

INSTRUMENTOS DE MUSICA

SE VENDE UN FLAMANTE PIANO alemán. No reparo precio, por no necesitarse. Informan en Virtudes número 173-D., bajos, entre Oquendo y Soledad. V-11

REGIO PIANO DE LA MAS ALTA calidad, mueble finísimo y lleno de toda hermosura, digno de verlo. Precio sumamente barato. Dragones frente al teatro Martí. V-11

AFINADORES

AFINADOR-COMPOSITOR: PIANOS, autopianos, experto. Graduado Michigan. Trabajos garantizados. Precios módicos. Afinar, $2.00. Salgo campo. Avise: Profesor Vidal Cuvelier, San Pablo 30, Cerro. Telf. A-8606. Af.

VENTAS

AFINADORES

AFINO SU PIANO, POR DOS PESOS, con toda garantía y seguridad, Manuel Domínguez, afinador mecánico graduado en la Escuela «Danguards», de Nueva York. Taller: Zulueta 36 y medio. M-3040 y M-4761. Af.

13 RADIOS

SE VENDE BARATA RADIOLA 96, es Radio-Electrola e imprime discos. Está nueva. 6 No. 197, bajos, Vedado. V-11

GANGA: VENDO UN RADIO «MAJESTIC», casi nuevo, de elegante gabinete y en perfecto estado de funcionamiento, Manrique 151, altos, entre Estrella y Maloja. V-12

VENDO RADIO ATWATER KENT, modelo 82, en $40.00. Está nuevo, en Almendares número 8, entre Carlos III y Lugareño. V-13

LA ULTIMA MARAVILLA EN RADIO. El nuevo modelo Majestic le despertará a la hora que usted quiera. Por medio de un reloj se sintoniza, cambia de estaciones y para por sí solo. También radios de onda corta y larga, a pagar $5.00 mensuales. San Miguel 129, altos, entre Gervasio y Escobar. V-13

14 LIBROS e IMPRESOS

LA FAMILIA, REVISTA MENSUAL de labores, para el hogar. Cada número contiene tres modernísimos patrones, de mucha utilidad para las bordadoras, 20 centavos ejemplar. Si en su localidad no la venden pídala a Madiedo. Línea 82, Vedado, Habana. Solicitamos agentes. No atendemos pedidos que no vengan acompañados de su importe. IG.

15 CAJAS REGISTRADORAS

REGISTRADORAS NATIONAL, A plazos cómodos, 30 por ciento más baratas que el fabricante. Hago cambios, limpiezas, reparaciones, niquelados, esmaltados caoba. Compro. Atiendo órdenes del Interior. J. R. Ascencio, San Rafael 51. V-14

16 OBJETOS VARIOS

CAMARA Y PROYECTOR CINEMATOGRÁFICO completo se vende o cambia por automóvil chico. Véase Ave. Aliados 46, Alturas Almendares. CC-15

SE VENDEN 3 SILLONES DE BARBERÍA «Koken, un lavabo de pie. Todo completamente nuevo, precio barato, Cristo número 7, bajos, de 12 a 2. V-15

ASADOR 'BROILER'

Se vende muy barato, ompletacente nuevo. Informan en el hotel »Roma». Aguacate 54, esquina a O-Reilly. V-15

SE VENDE LANCHA DE 25 PIES con dos cámaras, su dueño Estevez 126 para verla, Carpintería de Domingo, puente de 23. Manolo. V-15

SE VENDE MUY BARATO UN COCHE cesta para ponney o caballo pequeño. Villa Esperanza. Luz Caballero entre Patrocinio y Carmen, Loma del Mazo. V-9

OPORTUNIDAD, MARCOS PARA

retratos, diplomas, gobelinos. Realización cuadros marcos. Importación directa, calidad y precios sin competencia. Visítenos, Casa Martorell, Aguila 90, casi esquina San José, M-1555. Molduras retractarias al comején. V-15

REPARACIONES

9 MUEBLES y PRENDAS

PEDRO GARCIA ESPINOSA. INSPIRAR confianza es la mayor garantía. Las familias habaneras pueden mandar sus trabajos de tapicería y demás arreglos de muebles, a Pedro García Espinosa, llamándole a su teléfono U-4424. San Rafael 143 B, entre Aramburo y Soledad. Absoluta garantía y equidad en los trabajos que se le confíen. R-9

REPARAMOS SUS MUEBLES, POR poco dinero, dejándolos nuevos. Casa Pardo: U-5761. Los modernizamos, barnizamos a muñeca, esmaltamos «Duco», pinturas mimbres, a vapor, tapicería general. Azogamos espejos. Trabajos garantizados San Rafael 130.

13 RADIOS

ESTACION DE SERVICIO RCA., VICTOR, autorizada. Reparaciones de aparatos de radio. Garantía, seis meses. La Casa de la Música, Belascoaín 22 Telf. U-5458. R-13

NO IMPORTA DONDE USTED HAYA comprado su radio. Nosotros se lo reparamos. Servicio de 2 de la tarde a 10 de la noche. Sres. Jiménez, M-7380. Galiano 103. R-12

DINERO-HIPOTECA

d1 SE TOMA

TOMO QUINIENTOS PESOS CON garantía hipotecaria. Pago buen interés. Preguntar por Quintín de 8 a. m. a 7 p. m San Lázaro 402, bajos, Habana. D-1

d2 SE OFRECE

DINERO AL 7 Y MEDIO. HIPOTECAS sobre casas en esta ciudad y Vedado yien situadas. Otros barrios y finca rústica provincia Habana, mayor interés. Directamente propietario. Lealtad 143, altos. D-2

Oficina de Miguel F. Márquez. (Fundada en 1903)

Dinero para hipotecas.
Al tipo más bajo de plaza.
Miguel F. Márquez.
Vicepresidente de la Cámara Nacional de la Propiedad.
Empedrado 16, altos, esquina a Cuba.
D-2

DINERO EN HIPOTECAS

Tengo dinero para hipotecas sobre propiedades en la Habana o Vedado. Compro y vendo casas Claudio de los Reyes, Empedrado 35. De 10 a 11 y de 3 a 5. P-2

DINERO - HIPOTECA

d2 SE OFRECE

AVISO

¿Tiene usted muebles u objetos de Arte? Llame: al A-3639.

«LA PROTECTORA»

Paga más que nadie y da dinero a bajo interés, Animas 45, casi esq. a Amistad.

HIPOTECA. ME URGE COLOCAR 3,000 fraccionados. Habana y sus repartos. También para bóvedas y Panteones, intereses bajo mucha reserva y rapidez. J. Llanes, Sitios 42, esquina San Nicolás. D-2

DINERO

No pierda tiempo. Cuando necesite tomar dinero en Hipoteca o Pagarés, vea a M. Fernández, San Ignacio 50 Teléfono A-4432, de 2 a 5. Operación rápida y absoluta reserva. D-2

PRESTAMOS

Desde el 1 por 100.
Dinero sobre joyas.
Vendemos joyas, baúles y maletas. Se compra oro.

«LA PERLA»

Animas 84, esq. a Galiano.

d3 BONOS y ACCIONES

ACCIONES COMPAÑIA CUBANA DE Electricidad. Bonos Centro Gallego, compro. Compro y vendo Acciones y Bonos. Hago hipotecas, López, Aguiar 100. Departamento 6. De 11 a 1 y de 5 a 6. A-3318. D-3

BANCO COMERCIAL DE CUBA Y Banco Digón y Hermanos. Compro cheques y libretas de ahorros, compro y vendo bonos y acciones, cotizables y no cotizables en Bolsa, Obrapía No. 17, Manuel Piñol. D-3

N. GELATS Y COMPAÑIA

Las tenemos en nuestras bóvedas, construídas con todos los adelantos modernos y las alquilamos para guardar valores de los interesados En esta oficina daremos todos los detalles que se deseen.

CAJAS RESERVADAS

106 Aguiar 108 esquina a Amargura D-3

PARA LAS DAMAS

pd4 Interés para las Damas

EXTIRPACION DE LOS VELLOS

de la cara. Tratamiento definitivo y garantizado. Sra. Alexandra. Calle 3a. No. 381, entre 2 y 4, Vedado, Habana. PD-3

PROFESORA DE CORTE Y CONFECCIONES

Por un sistema moderno y práctico, garantizo cortará y confeccionará toda clase prendas; estilo Parisién. Clases especiales para terminar en dos meses, con título. También a domicilio. Se cortan patrones y hace toda clase de costura. Dos clases grátis. Luz 26, Habana. PD-3

»EL HOGAR Y LA MODA»W REVISTA con figurines de Londres, Viena y París, por venta de propaganda, al recibo de seis sellos rojos, remite un ejemplar. Carlos M. López, Obispo 74, Habana. PD3

SOMBRERERA: NO VOTE SU SOMBRERO sin verlo Celestina. Hago modelo reformado, 50 centavos; plancho, engomo, 30 centavos. Vestidos desde $1.00; corto, entallo, $0.50. San Rafael 41, farola puerta. PD-3

PARA LAS DAMAS INVENTO MARAVILLOSO

Cabello hermoso, abundante, sin canas ni caspa, ligeramente ondulado, se obtiene a los pocos días de usar la famosa Agua de Colonia CONDAL, producto sin rival para la vitalidad del cabello. Probar es creer. Resultados sorprendentes. Venta en Droguerías Sarrá, Johnson, La Americana; tiendas El Encanto, Isla de Cuba, El Chalet y casas bien surtidas. Ojo con las imitaciones. No es legítima «Colonia Condal» si el frasco no lleva la etiqueta color naranja. PD-3

CORTE SISTEMA ALEMANY

Academia. Encontrará facilísimo y perfecto: invento nuevo, precios y clases especiales, por ajustes terminará con título 2 meses y clases domicilio y Matilde Alemany. San José 9, entre Aguila y Galiano. Sucursales. Octava y Tejar. Lawton, Profesora Máxima y Atocha 6, Cerro, Hortensia

EXTIRPACION DE LOS VELLOS

de la cara. Tratamiento definitivo y garantizado. Sra. Alexandra. Calle 3a No. 381, entre 2 y 4 Vedado, Habana. PD-3

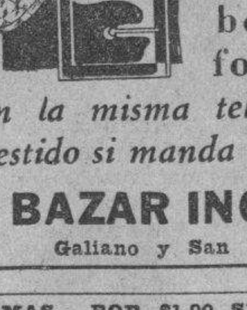

Botones Forrados

Puede tener hebillas y botones forrados en la misma tela de su vestido si manda la tela al

BAZAR INGLES

Galiano y San Miguel.

DAMAS. POR $1.00 SE HACE EL vestido que quiera, por 50 centavos entallo, confecciones finas. Se dan clases corte y costura sistema Martí. Manrique 28. PA-2

ENSENANZAS

e1 Profesoras y Profesores

APRENDA CORTE Y COSTURA

Por mi gran sistema Alemany, «Academia Central». Invento nuevo, baratísimo, precioso. Clases por ajuste. Terminará y título de profesora. Clases a domicilio, San José 9, altos, entre Aguila y Galiano. Sucursales: Profesoras Máxima, en Tejar y Octava, Lawton y Hortensia, en Atocha 6, Cerro.

PROFESORA INGLESA DARIA DOS horas de clases diariamente en cambio de pensión, con familia culta. Referencias cambiadas. Escriba, Profesora Inglesa. DIARIO MARINA. Departamento A. Clasificados. E-1

APRENDA IDIOMAS CON FACILIDAD y rápidamente. Enseño inglés, Francés, Español e Italiano, Mi método les enseñará cómo dominar esos idiomas, en unos cuantos meses. Clases y lecciones particulares Elena Alvarez Anthony. Teléfono M-6981. Hotel Inglaterra. E-1

ACADEMIA PARISIEN, APRENDA en doce lecciones prácticas corte y costura. Metódicas para título. Clases día, noche y domicilio. Enseño bordados, pintura, flores. Entallo y confecciono vestidos y toda prenda de vestir, Srta. García, Animas 161, altos, entre Gervasio y Belascoaín. U-2296. E-1

PROFESORA INGLESA, DE LONDRES, da clases a domicilio y en su casa, edificio «Zéndegui», Galiano y Concordia, piso primero, apartamento 3. En casa, 12 a 2 y 9 p. m. E-1

INGLES, PROFESOR EXPERTO DE Londres, Enseñanza rápida, pronunciación correcta. Todas horas. FARNES Hotel «Royal Palm», Telf. A-7277

PROFESOR DE BAILES

Precios módicos. Enseñanza rápida de Son, Fox, Tango, (Carioca), etc., etc. Doy clases a domicilio, Ismael Servelló, Cárdenas número 3, segundo piso. E-1

PROFESORA TITULAR OFRECE servicios a domicilio. Ingreso Bachillerato. Taquigrafía Pittman, Mecanografía. Otra exclusivamente para piano, Inglés graduado por, horas, Colegios domicilio. Excelentes recomendaciones de ambos. F-4115. E-1

INGLES

Enseñado por Profesora americana, Sorprendentes resultados en pocas semanas. El discípulo leerá, escribirá y hablará el inglés en breve tiempo. Leciones a domicilio también. Miss Kapan, Hotel Royal Palm. A-7277. E-1

PROFESORA DE INGLES TIENE unas horas disponibles para clases y traducciones. Dos cuadras de la Universidad. Edificio Castro bajos derecha. O y 25, F-6470. E-1

ENGLISH INDIVIDUAL AND CLASS instruction in all branches of English. Miss Benet M-2803 E

ACADEMIA DR. RABIÑA

$1.00 CADA ASIGNATURA. CLASES individuales: Inglés, Francés, Alemán, Taquigrafía «Pitman» y «Gregg» Mecanografía, Ortografía, Teneduría de Libros. Correspondencia, Aritmética. CLASES POR CORRESPONDENCIA. Ingreso E. Ingenieros. Bachillerato. Curso Procurador. Pida prospectos. **Neptuno 78 y 80, altos, esquina a Manrique. Telf. M-7349.** E-1

INGLES, TAQUIGRAFIA, (INGLESA y española). Teneduría, Cálculos Mercantiles, Aritmética, Algebra, Caligrafía, Mecanografía y Ortografía. Clases en mi casa y a domicilio por el profesor F. Heltzman, Monte 103, altos, Telf. M-9247. E-1

CARMEN POMARES. PROFESORA de piano y Mandolina, $3.00 mensuales Enseña sistema rápido, pudiendo tocar piezas populares en muy corto tiempo. Puede estudiar por el plan que desee. Pronta preparación para exámen de piano de Kindergarten. Informes: Reyes 15 Víbora, Teléfono X-1465 E-1

e2 COLEGIOS

CABALLERO

Colegio Academia para cursar los seis grados elementales y Preparatoria Alumnos de uno y otro sexo. No hay vacaciones. Cuotas módicas. Taquigrafía, Mecanografía, Inglés, Teneduría, Corte y Costura incluído en la cuota del Colegio. Disciplina rigurosa.

SAN RAFAEL 139. E-2

CURSOS Y PRECIOS ESPECIALES para el verano. La mayor Academia Comercial de Florida. Universidad Comercial de Florida Southern Brothers, Rectores. Escríbanos pidiendo datos, precios, etc. Southern Brothers, 11NE. First Ave., Miami, Florida, U.S.A. E-2

e3 ACADEMIAS

ACADEMIA SAN JUAN

Próxima apertura. Dirigida por señoritas. Ultima creación: Corte, Costura, Taquigrafía, Mecanografía, Ortografía, Solfeo, Piano y Mandolina. Juzgue su adelanto, con este sistema. Dos clases gratis. Precio de situación. Nadie igual. Absoluta seriedad, Corrales número 210 (casi esquina Rastro). E-3

INTERES GENERAL

NEGOCIO DE PORVENIR. POR

embarcarme traspaso la parte que como socio tengo en los Manantiales La Caridad del Cobre, Arroyo Naranjo. El Interesado en este negocio puede verme. D-Strampes 102, entre Carmen y Patrocinio, 12 a 2, señor Fernández. IG.

ECONOMIA NACIONAL: INFORMACIÓN sobre distintos aspectos de la Economía Cubana y cursos especiales de la propia Economía, por correspondencia. Interesa a empresarios mercantiles, profesores periciales, estudiantes iniciados y vocacionales en Economía. Orientaciones de Civilización Económica, aplicadas al fin práctico de vivir y progresar. El conocimiento de los hechos, sistemas y circunstancias económicas, peculiares del país, facilita el éxito. Solicite información, gratis, del Instituto de Economía Nacional, Avenida de Los Aliados 38, Marianao Cuba. LG.

FOLLETIN 32

H. COURTHS-MAHLER

Los Herederos Burlados

(ALBERT ADELT)

Novela

Traducción del alemán de M. Rodríuez Rubí

EDICION EDITA

Barcelona

De venta en «La Moderna Poesía. Obispo 135, teléfono A-1171)

...saludo y, después de transcurrida media hora, se despidió, diciendo que deseaba regresar con luz de día a Lemkow.

El barón quiso acompañarla en su regreso, pero Leonor se opuso resueltamente a ello, diciendo:

—Te lo agradezco mucho, tío, pero no lo consiento de ningún modo. Sé por Gitta que no te gusta montar a caballo, y como yo pienso poner el mío a galope, en media hora estaré en el castillo. Conozco el camino, y siguiendo el que atraviesa el bosque, no hay medio de perderse.

Como a Kuno realmente no le seducía la idea de montar a caballo, opuso débil resistencia, acabando por ceder cuando su sobrina empleó como argumento decisivo el hecho de que Gitta iba y venía sola a Lemkow casi todos los días.

—Ven a vernos con frecuencia, querida sobrinita—dijo la baronesa con zalamero acento.

—Así lo haré, con gusto, tía Elena, siempre que no moleste.

—¡Jesús!... niña... no digas esas cosas—protestó la dama en tono de reproche.

—No olvides lo que te he dicho y cuidado con Dina—gritó Gitta por vía de despedida.

—Estate tranquila y ¡hasta la vista!—repuso Leonor sonriendo confiada.

Y, saludando graciosamente con el latiguillo, salió al trote largo, seguida por las miradas de enconada envidia de sus parientes.

En la visita no se habló para nada de la carta de Fritz.

Después de trotar cerca de un cuarto de hora, la bella amazona tiró de las riendas y puso el caballo al paso. Respirando con delicia el embalsamado ambiente de la selva, dejó volar sus pensamientos hacia los seres queridos que tanto echaba de menos.

—¡Si los tuviera en Lemkow!—díjose suspirando; más con súbita reacción se consoló pensando: 'Unos cuantos meses, pronto pasan».

Para distraerse, pensó en la reciente visita. La baronesa había contado tanto bueno de su hijo, que éste, a juzgar por lo que decía su madre, debía ser un muchacho excepcional... Puede que lo fuera, pero Leonor ponía en duda sus inapreciables cualidades... Por lo presente se reservaba su opinión. Su padre había escrito que procurara vivir en paz con los Lossow, y por su parte no omitiría esfuerzo para conseguirlo.

Diana se había detenido, mordisqueando la corteza de un tranco.

Leonor acarició el fino cuello del hermoso animal, preguntando risueña:

—¿Qué es eso?... ¿Ya no quiere andar más mi fogoso caballito?—Y extendiendo la mirada sobre los diversos tonos verdes del frondoso bosque, exclamó con emoción:—¡Bosques germanos... por los que mi buen padre siente continua nostalgia!... ¡Cuánto me alegro de hallarme a vuestra sombra!

En este momento desembocó por un cercano sendero un jinete, y al encontrarse sus ojos con los de la gentil amazona, con un movimiento casi indeliberado detuvo el caballo muy cerca del de aquélla.

Era el conde Enrique von Lindeck.

Quitóse la gorra inclinándose atentamente. Había reconocido a primera vista el original del retrato que le enseñó el difunto Heriberto von Lossow, y ya había llegado hasta sus oídos el rumor de que los herederos de su viejo amigo estaban en Lemkow. En el primer momento no supo qué hacer, más viendo que la joven recogía las riendas, dispuesta a seguir su camino, decidióse a romper el hielo.

—Ruego a usted que me perdone, señorita, si aprovecho este feliz encuentro para presentarme: soy el conde de Lindeck, y me dirigía a Lemkow para informarme de si habían llegado ya los nuevos señores del dominio. De nuevo suplico a usted que me dispense por haberme permitido presentarme en pleno bosque y con tan pocas ceremonias.

Los ojos de Leonor brillaron de alegría al oír el nombre del apuesto jinete. ¡Cuántas veces lo había leído en las cartas del tío Heriberto! Este era el «joven amigo», cuya amistad tanto apreciaba el noble anciano.

Hizo una graciosa inclinación de cabeza, y con encantadora sonrisa, preguntó sorprendida:

—¿Me conoce usted, señor conde?

—Tuve la dicha de que su difunto señor tío me enseñara su retrato.

—¿Y me ha reconocido usted?

—En seguida... Además, monta usted Diana, que es uno de los mejores ejemplares de las cuadras de Lemkow—repuso él, sonriendo.

Leonor señaló al caballo del conde, preguntando:

—¿Es éste Sátiro?

—Sí, señorita; es ahora mi más preciado caballo, no sólo por sus excelentes cualidades, sino por habérmelo dejado como último recuerdo mi respetable y paternal amigo. También debo a su buena amistad este anillo. Seguramente lo sabrá usted por el testamento de su señor tío.

—Sí... lo he leído en efecto.

—Entonces el caballo y la sortija servirán para legitimar mi persona. ¿No es cierto?

—Naturalmente, conde. Deseando estoy que me cuente usted muchas cosas del tío Heriberto. En sus cartas nos decía que usted le visitaba casi diariamente. Mi padre se alegrará muchísimo de conocer a usted.

—¿Cuándo podré tener el gusto de verle?

—Mi padre no estará en Alemania hasta el próximo otoño, lo más pronto.

El, la miró muy sorprendido.

—¿No está en Lemkow, su señor padre?—preguntó.

—No... Sus negocios le impedían marchar por ahora y como tenía que escoger un representante para tomar posesión de la herencia, he venido yo en su nombre.

Enrique, verdaderamente asombrado, fijó sus grandes ojos en el hermoso rostro de Leonor, y ésta leyó en aquéllos una acentuada expresión de duda acerca de su capacidad agrícola administrativa.

Echándose a reír, dijo Leonor:

—Ha puesto usted tal cara de estupefacción que ningún trabajo me cuesta leer sus pensamientos. Ya sé que por acá todos piensan ustedes que en materia de negocios, una señorita ha de ser forzosamente una nulidad.

El conde enrojeció hasta la raíz del cabello.

—Perdone usted, señorita, si no he sido dueño de dominar mi sorpresa. Pero no es costumbre entre nosotros, confiar cargos de tanta responsabliidad en las delicadas manos de una jovencita. De ahí mi asombro.

—No hay nada que perdonar, señor conde. Ya me había advertido mi padre de antemano, que no entraba en los usos europeos el que las muchachas desempeñaran tales misiones. Debo advertir a usted que

M.E.C.D. 2016

Todo aquel que vitoree a Moscú en Alemania será fusilado como un traidor

El sistema de subastas

Por FREDRIK NORMAN.

Cierto industrial cubano está, desde hace algún tiempo, vendiendo cierto artículo a una de las dependencias del Estado al precio de 72 pesos por unidad y a entera satisfacción del Estado.

Hace poco tuvo necesidad la citada dependencia de comprar 64 unidades del referido artículo. En lugar de hacer el pedido al suministrador que siempre había servido bien, resolvió, el jefe burocrático, de acuerdo con las disposiciones en vigor, sacar el pedido a pública subasta, a la cual no concurrió el suministrador habitual:

1) porque no veía la necesidad de prestar fianza, ya que estuvo vendiendo el mismo artículo a la misma dependencia estatal sin fianza;

2) porque no desea esperar 90 días para cobrar como estipula el pliego de condiciones de la subasta, ya que siempre cobró al contado al entregar el artículo.

Pero otros industriales concurrieron, cotizando, el mejor postor, el precio de 82 pesos por unidad, precio que no podía mejorar por no poder fabricar el artículo más barato debido a no tener experiencia, ni moldes .

Posiblemente ganará el mejor postor, vendiendo a 82 pesos, menos dinero que el que ganaría el suministrador actual, vendiendo a 72 pesos.

Conclusión: el sistema de subastas sólo sirve para encarecer en muchos casos la mercancía subastada, lo que es perfectamente lógico debido a la demora en el pago, los gastos de anuncios, el costo de la fianza y la inconveniencia de tener una cantidad de dinero invertida sin utilidad alguna durante varios meses.

En el caso aquí descrito se perjudica el Estado en 640 pesos al aceptar la oferta del mejor postor, pero los burócratas generalmente no se fijan en tan pequeño detalle. Ellos tienen que efectuar los negocios del Estado según los reglamentos en vigor.

Calculo que el sistema de subasta cuesta al Estado más de un millón de pesos al año por falta de supervisión, por indebida demora de los pedidos y de los cobros, y por ser las fianzas innecesariamente grandes, todo lo cual obliga a los postores a cotizar precios más altos.

El sistema de subastas no es del todo malo; pero debe aplicarse con una buena dosis de sentido común y experiencia comercial. El Poder Central haría bien en dar a los reglamentos de subastas un grado de flexibilidad tal que los jefes de las dependencias estatales pudieran conducir los negocios de manera más conveniente para los intereses de la economía nacional.

Los católicos austriacos no quieren mantener relaciones con los elementos nazistas

Se desmiente categóricamente la noticia de que se han entablado negociaciones entre el Vice-Canciller Von Papen y los legitimistas austriacos pro restauración de Hapsburgo

VIENA, julio 7. (FP).— Se ha sabido de fuente oficial que los círculos alemanes se han dirigido al Gobierno austríaco solicitando que les dé a conocer su actitud hacia los miembros de la Legión austriaca, (nazis que fueron a Alemania) que desean regresar a este país después de la disolución de las legiones.

Las autoridades austriacas han contestado a la petición, diciendo que cada caso se tratará individualmente y que aquellos que antes de ingresar en la Legión han violado las leyes austríacas, serán juzgados y no deben esperar que les beneficie una amnistía.

Las noticias que se reciben de la frontera austro-alemana informan que todos los legionarios austríacos se han retirado de la frontera alemana.

El jefe legitimista austriaco, Barón de Wiesner, ha publicado en la prensa una nota en la cual desmiente categóricamente las noticias que circulan en Alemania relativas a que se han entablado negociaciones entre el Vicecanciller Franz von Papen y los legitimistas austríacos acerca de la restauración de los Hapsburgo.

«No hemos tenido ninguna relación con el coronel von Papen, cuya política, que ha consistido en arrastrar a los católicos alemanes al campo de los Nazis, es diametralmente opuesta a nuestra política, que consiste precisamente en arrojar a los Nazis de la católica Austria», dijo.

El corresponsal en Berlín de uno de los periódicos oficiales, el «Wiener Zeitung» informa que ningún observador imparcial de los acontecimientos alemanes cree en la versión oficial de que el capitán Ernest Roehm y sus cómplices, preparaban una revolución armada. No es concebible, agrega, que un soldado experimentado pase las horas que deben preceder a un levantamiento entregado a una orgía en una oscura villa, sin montar siquiera vigilancia cerca de las puertas. Es más probable, agrega, que Hermann Goering persuadiera al Canciller Hitler de que debía librarse de sus viejos adversarios, el capitán Roehm, el general Kurt von Schleicher y Gregor Strasser, «haciendo una limpieza en el partido».

Retorno a la normalidad en la Argentina

El estado de sitio en el país será levantado el día 15, festividad patriótica

BUENOS AIRES, julio 7.(AP).— El Presidente Justo ha dictado un decreto levantando el estado de sitio que se proclamó en el mes de diciembre del pasado año El decreto comenzará a regir el lunes próximo, fecha del aniversario de la independencia de la Argentina.

El decreto estableciendo el estado de sitio se dictó después de abortada la revolución fraguada por el partido radical en el norte, a lo largo de la frontera brasileña, en el mes de diciembre.

Cuando el Congreso se reunió en el mes de Mayo, autorizó la prórroga del estado de sitio hasta el 15 de Julio.

El retorno a la normalidad probablemente ha de significar que los jefes desterrados del partido radical entre los que se halla el ex-presidente Alvear, que reside actualmente en París, podrán volver a la Argentina.

SOLUCIONADAS LAS HUELGAS BRASILEÑAS

RIO JANEIRO, julio 7.— (AP).— Ha quedado restablecida la normalidad en este país con motivo de haber vuelto a su trabajo los obreros marítimos y los empleados de los bancos

Todavía quedan algunos obreros y empleados reacios a volver al trabajo, habiendo anunciado el Presidente Vargas que no intentará mediar en el conflicto hasta que todos los huelguistas hayan reanudado suls labores.

Inglaterra no hizo alianza con Francia

Baldwin dijo a la Cámara de los Comunes que carecen de significación las visitas

LONDRES, julio 7. (WP).— En la Cámara de los Comunes preguntó hoy el diputado Morgan Jones al jefe del Consejo Mr. Baldwin cual ha sido el resultado del viaje del Jefe del Estado mayor a Francia, así como lo que piensa el gobierno en relación con la visita del ministro de Estado francés Barthou.

También preguntó si el Gobierno británico se propone concertar o ha concertado ya un convenio con Francia sin consultar a la Liga de las Naciones.

Balwin replicó que la reciente visita de Mr. Hailsham a Francia no tenía ninguna significación política, agregando que se realizó por el deseo de ciertos oficiales del Ejército británico de hacer una visita de instrucción a los campos de batalla de la gran guerra.

En relación con la visita del ministro de Estado Barthou, dijo Baldwin que se refería a la declaración que hizo el secretario de Relaciones Exteriores, sir John Simon el 27 de junio, en la cual negó que existiera por parte de Inglaterra el menor propósito de concertar una alianza anglo-francesa de mutua acción.

Morgan Jones preguntó después si, suponiendo que la visita de Hailsham a Francia no tuviera ninguna significación política, podrá decirse lo mismo de la visita del general francés Weigand, Jefe del Estado Mayor del Ejército de Francia, a Inglaterra, y si estas visitas no representaban algún compromiso de honor análogo a las que se hicieron en 1914.

Baldwin contestó negativamente, declarando que no tienen ninguna significación.

Italia está construyendo 2 acorazados

Francia no se hace ilusiones respecto a la actitud que ha asumido Inglaterra en Ginebra

ROMA, julio 7. (WP.).—El periódico «Giornale d'Italia», refiriéndose a los problemas navales, dice que la construcción de dos nuevos acorazados de 35,000 toneladas no pueden tener conexión alguna con la conferencia naval que se celebrará en breve, sino que esta construcción es la parte que le restaba a Italia correspondiente a la cuota convenida en el Tratado de Washington.

Referente a la relación existente entre las fuerzas de Italia y Francia, Italia no pide la paridad, debido a que ya la posee, no existiendo ningún Tratado que coloque a Italia en condiciones de inferioridad.

FRANCIA NO DEBE HACERSE ILUSIONES ACERCA DE LA ACTITUD INGLESA

PARIS, julio 7. (WP.).—El senador Berenger, expresidente de la Comisión de Relaciones Exteriores dl Senado, en un artículo que publica la «Agence Economique et Financiere», avisa a la opinión pública francesa contra la ilusión de que el gobierno británico acepte modificar la actitud que ha asumido en Ginebra, así como que se disponga a concertar con este país un pacto más preciso que el de Locarno.

DECLARADO EN QUIEBRA EL BANCO REGIONAL DE LA ZONA DE NIORT, FRANCIA

NIORT, Francia, julio 7. (AP.)— El Banco regional, con un capital de 3.000.000 de francos, y veinte sucursales en cinco departamentos, se ha declarado en quiebra.

Maurice Proust, presidente del banco, fué condenado hace poco a quince días de prisión por abuso de confianza, cerrando casi inmediatamente la institución bancaria, en la cual no se encontró ningún dinero y solamente algunos valores en cartera.

CREAN EN POLONIA OTRO CAMPO DE CONCENTRACION

VARSOVIA, julio 7. (AP).—Se ha establecido por orden del Gobierno un tercer campo de concentración, que ha sido inaugurado hoy en Berezakartuska.

SE ORGANIZARA UN BUEN SERVICIO AEREO ITALIANO CON EL NORTE DE AFRICA

ROMA, julio 7. WP. Según una proposición hecha por el Duce, durante la última reunión del Consejo de Ministros, se ha ordenado que en la Tripolitania y la Cirenaica se organicen fuerzas aéreas y que varias unidades sean destacadas en todas las posesiones italianas del Norte de Africa, con cuarteles generales en Libia.

El Ministro de Finanzas comunica que las importaciones de maíz desde julio de 1933 hasta junio de 1934, han disminuido en 812.380 quintales, comparadas con el mismo período del año anterior.

Los cines de Filadelfia se cerrarán si no se pone fin al boicot por el clero católico

Ya se dió aviso del probable cierre dentro de quince días a los dos mil quinientos obreros que trabajan en los teatros de la ciudad, que son 75. Más de 10,000 personas, sin trabajo

FILADELFIA, julio 7. —(AP). La industria cinematográfica ha contestado al boicot contra los teatros de la Archidiocesis de Filadelfia que han organizado los elementos católicos, anunciando que cerrará todos los espectáculos de esa índole dentro de dos semanas. Solo en el caso de que se modifique la actitud de la iglesia con relación a las películas hará variar ese acuerdo.

La noticia de la clausura de los teatros dentro de quince días se dió a conocer por la Warner Brothers Company, a los 2.500 obreros agremiados y no agremiados que prestan sus servicios en los setenta y cinco espectáculos de esta ciudad. Un representante del grupo de propietarios de teatros independientes, que controla cerca de 400 espectáculos, anunció que sus miembros se adhieren al acuerdo de la Warner Brothers.

Si la amenaza del cierre se lleva a cabo, más de diez mil personas empleadas en los teatros y compañías aliadas quedarán automáticamente sin ocupación.

Leonard Schlesinger, manager de zona de la Warner dijo que la orden de cierre obedece a que «es más barato pagar el costo de los teatros cerrados que operarlos y sostenerlos con las pérdidas que les ocaciona el boicot».

Se decía que Joseph Barnhard, manager general d elos teatros Warner había desmentido que la comñía se propusiera cerrar todos los teatros de Filadelfia y se le preguntó si no había algún error.

Mr. Schlesinger reiteró que se había dado aviso formal a todos los empleados de los teatros de esta área y que no podía haber duda alguna de que el acuerdo se había tomado como resultado del boicot.

PROTESTA EL VATICANO CONTRA ACTOS CRUELES COMETIDOS POR NAZIS

CIUDAD VATICANA,, julio 7. (AP.).—Los prelados están precocupados debido a los informes que circulan referentes a que el padre Mueller, cura católico, ha sido asesinado en Munich, y que el cadáver de Klausner fué arbitrariamente incinerado. A pesar de no estar confirmados estos informes, el Vaticano ha formulado su protesta a Alemania.

MR. ROOSEVELT SALE HOY DE ST. THOMAS, PARA SAN VICENTE

ST. THOMAS, julio 7. (AP).—El Presidente Roosevelt llegó a ésta hoy procedente de San Juan y fué vitoreado por la multitud que se congregó en la mansión del gobernador, donde fué atendido.

Saldrá mañana rumbo a San Vicente y Santa Cruz. Viajó en auto por la Isla con el gobernador Pearson, y demostró verdadero interés en el desarrollo de las obras públicas, los proyectos de trabajos para socorros, mientras que era aclamado por el inmenso público que se congregaba en las calles.

Alemania cuenta en la actualidad con cinco disciplinadas fuerzas militares

Los uniformes usados en Alemania en los últimos tiempos: (1) Uniforme típico de los camisas brunas, fuerzas de choque que ayudaron a Hitler a escalar el poder. (2) Un soldado del Reichswehr que, aunque pequeño ,es considerado como el ejército mejor equipado y disciplinado del mundo. (3(Uniforme de los Yelmos de Acero, organización a la que pertenecen los veteranos, monárquicos y conservadores. (4) Miembros de la «SS» o Schutzstaffel, guardia escogida Nazi compuesta de unos 20,000 hombres, que usan uniforme negro más bien que bruno. ,5) Policía regular que en caso necesario constituye una fuerza militar de complemento.

Todo el que grite que Hitler debe morir será considerado asesino, y deberán ejecutarlo

Von Papen, al parecer no teme por su seguridad a pesar de que no se le permite hablar en público, y se cree que los nazis sólo lo toleran por su gran amistad con Hindenburg

BERLIN, julio 7. (AP.)—Reina una completa calma, pudiera decirse una calma de muerte, en todo el territorio de Alemania, mientras el Canciller Hitler pasa los días en su residencia de la Alta Baviera, estudiando los problemas que tiene que afrontar, entre los cuales figura, en primer término, la reorganización de las tropas de choque, siguiéndoles la cuestión de la Vicecancillería, las dificultades con la Santa Sede y los protestantes alemanes, las relaciones exteriores, las dificultades económicas, incluso la necesidad de importar artículos de comer a causa de la escasez de las cosechas y la posibilidad de una insurrección.

El Vicecanciller dimitente, Franz von Papen, no teme, al parecer, por su seguridad personal, a pesar de que no se le permite hacer uso de la palabra en público. Se cree generalmente, sin embargo, que los nazis solo toleran a von Papen en el gabinete a causa de las gran amistad que le une al mariscal von Hindenburg.

La muerte del jefe de Acción Católica Herr Klausener, hace dudar que la Santa Sede ratifique la interpretación que ha dado el gobierno del Reich al concordato.

Se dice en los centros semioficiales que el Gobierno no se muestra alarmado por la sequía y que según las estadísticas que obra en poder del mismo la cosecha de trigo, cebada y centeno, será de tipo medio. La escasez de papas es grande, notándose especialmente en Berlín, pero el gobierno ha anunciado que importará papas de Italia, Holanda y otros países, decisión que ha causado profundo disgusto al Reichsbank porque significará nuevas extracciones de cambios.

El Gobierno no ha abandonado la vigilancia sobre el desenvolvimiento de la vida política. El jefe de la policía de Berlín ha firmado una proclama que dice: «Las leyes del Tercer Reich deben respetarse. Todo el que vitoree a Moscú es traidor; todo el que grite que Hitler debe morir será considerado como asesino. Los traidores y los asesinos serán fusilados en el acto».

PARIS, julio 7. (AP.)—Walter Flexius, que se halla refugiado en Saarbruck, ha publicado un artículo titulado «Sangre mala» en el que dice que el propio Hitler fué a la residencia de Roehm y sin mediar palabra le hizo dos disparos, matando después a Heines.

Agrega que los muertos son doscientos y que pasan de seis mil los detenidos.

SIETE MUERTOS AL CAER A TIERRA DOS AVIONES A CAUSA DEL SABOTAGE

FRAUENFELD, Suiza, julio 7.—(AP). Los viajeros que llegan de Alemania dicen que a causa de actos de sabotage dos aeroplanos cayeron violentamente a tierra el jueves cerca de Friedrichshafen, resultando siete muertos.

Dicen los pasajeros que por la forma en que se produjeron los accidentes se cree que alguien puso bombas explosivas a bordo de los aeroplanos.

Con ese motivo el aerodromo de Friedrichshafen está ahora fuertemente custodiado por las tropas.

INAUGURACION DE UN TEATRO EN VENECIA

VENECIA, julio 7. WP. A presencia de las autoridades principales y ante una concurrencia numerosa, fué inaugurado hoy en ésta el Teatro Goldoni.

UN MILITAR FRANCES HA SIDO ARRESTADO EN LILLE, POR ESPIA

LILLE, Francia, julio 7. AP. El funcionario militar Maurice Millice, ha sido arrestado por pesar contra él la acusación de dedicarse a actividades de espionaje. Asegúrase que le han sido ocupados importantes documentos en virtud de los cuales resulta que ha vendido planos franceses a una potencia extranjera.

El Gobierno americano se propone eliminar el actual sistema de la NRA

WASHINGTON, julio 7. (AP). El Administrador de la NRA, Mr. Johnson se ha negado a comentar la noticia de que el Gobierno se propone eliminar el actual sistema de la NRA, pero al mismo tiempo dar a sus Códigos un carácter permanente. A las industrias se les permitirá completa libertad para regirse, bajo la supervisión federal.

Al reanudarse las actividades del ABCP, se confía en que al arreglo de la controversia entre Bolivia y Paraguay se logrará pronto

En primer lugar, Perú y Colombia, animadas por el arreglo de la cuestión de Leticia, se han unido para pedir a Bolivia y Paraguay que traten de seguir su ejemplo y avenirse y, por otra parte, la Argentina, los Estados Unidos y el Uruguay, tratan de que se suspenda la lucha paz hasta que no terminen los esfuerzos que hace la Liga de las Naciones.

Los comunistas de Amsterdam en contínua batalla

Seis personas resultaron muertas y quince heridas durante los 2 días últimos

AMSTERDAM, julio 7.—(WP). Durante las últimas cuarenta y ocho horas la policía ha luchado casi continuamente con los comunistas en el distrito del Jordán, debido a lo cual han resultado seis personas muertas y quince heridas. No se recuerda que haya ocurrido una lucha semejante en muchos años en la pacífica Holanda. Los comunistas lucharon con la policía y con refuerzos de la policía militar que fué llamada por las autoridades municipales.

Unos cuatro mil guardias civiles fueron también movilizados y ahora se espera confiadamente en q. cualquier nuevo atentado de revuelta será sofocado en sus comienzos.

La planta impresora del periódico comunista «De Tribune» que ha sido el instrumento para fomentar este levantamiento, fué ocupado hoy por un considerable destacamento de policías, quienes se han incautado de todas las máquinarias

El Primer Ministro y el Ministro de Defensa llegaron hoy a ésta y se enteraron que había sido dada una orden de que no se entregaran los donativos a los empleados que participaron en los disturbios.

LA POBLACION CATOLICA DE LA ALTA SILESIA, SE MUESTRA MUY INDIGNADA

BEUTHEN, Alemania, julio 7. (AP).—La extensa población católica de la Alta Silesia está colérica por los persistentes ataques de los nazis al clero católico. Se dice que muchos curas están dispuestos a entrar en la cárcel debido a sus creencias.

Se sabe que la policía arrojó granadas de mano contra los cuarteles de las tropas de choque el día 30 de junio, matando a uno de los hombres e hiriendo a muchos, antes de que los soldados tuvieran tiempo de someterse a arresto.

CHAMBERLAIN REITERA LOS PROPOSITOS DEL GOBIERNO

BIRMINGHAM, julio 7. (AP).—El Canciller Chamberlain, reiteró la intención de Inglaterra de luchar contra cualquier intento de alianza Anglo-Francesa y dijo «que la próxima visita del Ministro del Exterior Francés no cambiará nuestra determinación de no entrar en alianza alguna».

LAS MUJERES CONTRA LA EXPORTACION DE ARMAS AL CHACO

PARIS, julio 7 (AP).—El Consejo Internacional de Mujeres ha dictado una resolución recomendando a la Liga de las Naciones que se prohiba la exportación de armas al Paraguay y Bolivia.

FLETCHER Y VANDENBERG

JACKSON, Mich, julio 7. (AP).— Mr. Fletcher, presidente del partido republicano y el Senador Vandenberg, al celebrar el 80o. aniversario de la fundación del Partido Republicano, acusaron a la administración de Roosevelt de habr mutilado la Constitución, indicando que el lema Republicano para la próxima campaña será «volver a la Constitución», Fletcher manifestó que el Congreso dió a Roosevelt poderes comparables solamente a los que tienen Mussolini y Hitler. Atacó también las restricciones sobre la producción y la demanda.

SANTIAGO DE CHILE, julio 7. (FP).—En los círculos diplomáticos de esta capital se dice que las perspectivas para el arreglo pacífico de la disputa del Chaco ha mejorado al reanudarse las actividades del grupo de naciones del ABCP, así como con la proposición que hicieron conjuntamente los gobiernos de Colombia y Perú, la cual, según manifestó el delegado de Bolivia en la Liga de las Naciones, señor Costa Durels, es satisfactoria.

La elevación de la representación diplomática del Perú en Río Janeiro desde Legación a Embajada del ministro boliviano, señor Carlos Calvo a Río Janeiro, con instrucciones y el repentino regreso del Embajador de Chile, señor Martínez de Ferrari a la capital brasileña, después de un viaje por las provincias de aquella república, se interpretan como confirmación de que se esperan importantes acontecimientos en relación con el Chaco.

El ministro de Estado chileno señor Miguel Cruchaga Tocornal, ha enviado una circular a los representantes diplomáticos en el extranjero explicándoles la posición de neutralidad de Chile en la guerra del Chaco El señor Cruchaga también ha redactado un largo informe explicando las razones por las cuales los trabajadores chilenos se retiraron de las minas de estaño de Bolivia, que había causado críticas en algunos círculos. Insiste en que esos obreros no tomaron parte en la guerra.

TRESCIENTOS OCHENTA Y UN PRISIONEROS BOLIVIANOS EN ASUNCION

ASUNCION, julio 7.—(AP).— Unos trescientos ochenta y un prisioneros bolivianos que fueron hechos en los últimos combates, llegaron hoy a esta capital, figurando entre ellos los subtenientes Jacinto Villazón, Juan Bustamante y David Sanabria.

Se sabe que las gestiones diplomáticas que se hacen en relación con el arreglo de la disputa del Chaco, progresan aunque con lentitud.

Las negociaciones de paz se están haciendo en estos momentos por dos conductos. En primer lugar, Perú y Colombia, animados por el arreglo de Leticia, se unieron para pedir a Bolivia y Paraguay que, utilizando de los mismos recursos que ellos, traten de llegar a una avenencia. Por otra parte, la Argentina, los Estados Unidos y Uruguay tratan de hallar una fórmula que permita la suspensión de las hostilidades en breve.

A pesar del insistente anuncio que ha hecho la Cancillería respecto a que no ha ocurrido nada nuevo, en los centros bien informados se dice que Paraguay ha contestado a Colombia y Perú, sugiriéndoles el aplazamiento de sus gestiones de

BOLIVIA CONMEMORARA EL NACIMIENTO DE GRAU

LA PAZ, julio 7. (AP).— La Oficina del Chaco informa lo siguiente: «Que es falso lo que dice el comunicado Paraguayo de que 381 prisioneros bolivianos que llegaron ayer a La Asunción fueron tomados en el Sector Canadá Strongest y en Laguna Loa, así como en el Campo Tarija, el Paraguay no capturó prisioneros bolivianos.

El gobierno ha emitido un decreto para que se declare día festivo el 27 de julio, fecha en que se celebra el nacimiento de Miguel Grau, héroe de la guerra del pacífico, y se ha ordenado a los profesores de historia que preparen una conferencia para poner de relieve la personalidad del comandante Grau, así como que se coloquen banderas en la ciudad.

La oficina del Chaco dice que no es verdad que los Paraguayos hayan avanzando 34 kilómetros. Después de los sangrientos rechazos de la ofensiva paraguaya, se han paralizado los ataques, en vista de que la potencia del fuego no permite las operaciones al descubierto, habiendo, a lo más, de vez en cuando un choque de patrullas.

La necesidad de tener paz ha obligado al canciller Hitler a transigir con los católicos

El fusilamiento del doctor Erich Klausener, Presidente del Grupo de Acción Católica, ocurrido después de satisfactorias negociaciones ha hecho resurgir la acritud antes existente

BERLIN, julio 7. (FP).—Los deaders de la Juventud de Hitler se han visto obligados a posponer por un año su plan de obsorber completamente las organizaciones de juventudes católicas. El Líder del Frente de Labor, doctor Robert Ley, ha abandonado temporalmente sus esfuerzos de destruír las sociedades católicas de trabajadores. Este es, en pocas palabras, el significado del aviso dado últimamente de que el Reich y los representantes de los obispos católicos han llegado a un compromiso en sus negociaciones referentes a la concertación de un concordato entre el Reich y el Vaticano.

Para los católicos, la aquiescencia del gobierno a comprometerse en un asunto que afecta el ideal del estado totalitario, ha resultado una sorpresa. El rápido arreglo a que se ha llegado recientemente, se considera como una evidencia de que el Canciller Hitler necesita tener paz a toda costa, hasta que la presente emergencia haya pasado.

Pero desde entonces se ha creado entre los católicos una nueva e intensa acritud, por haber sido fusilado el doctor Erich Klausener, presidente del grupo de Acción Católica. El doctor Erich Klausener era de los más prominentes católicos de Alemania y se le consideraba como un símbolo de la unidad católica. Su muerte y los ataques en la prensa cerca de los supuestos cómplices católicos en esta conspiración ha promovido un malestar general.

Este se ha intensificado con los informes respecto al arresto de otros líders católicos. Circuló rápidamente el rumor de que el Obispo Bares de Berlín había sido fusilado o arrestado, y la Cancillería del Obispo y el Ministro de Propaganda se vieron obligados a desmentirlo.

De acuerdo con el nuevo convenio, las organizaciones de juventudes católicas pueden continuar sus actividades religiosas y también ciertas actividades sociales, sin obstáculos. También se les permitirá a los miembros usar uniformes y desplegar sus banderas en privado y celebrar manifestaciones de vez en cuando. Los sports Católicos han sido abandonados debido a la resistencia del líder de la Juventud de Hitler.

Referentes a las organizaciones de obreros católicos, los obispos parecen haber ganado. El frente de Labor, al cual es esencial que pertenezcan todos los obreros, ha tratado de dictar una orden prohibiendo que ingrese en la misma ningún miembro de otra sociedad de obreros. Esta orden habría destruído el grupo de trabajadores católicos, casi tan eficazmente como una prohibición formal. El doctor Ley ha prometido dejar sin efecto esta proposición por lo menos durante un año.

LOS JUDIOS NO SERAN PERSEGUIDOS EN DANTZIG

DANTZIC, julio 7. (AP).—El doctor Hermann Rauschining, jefe del Estado Libre, ha dado seguridades a los judíos en el sentido de que no tienen que temer que se les persiga ni se les coloque en condiciones de inferioridad respecto a los demás habitantes.

UN NUEVO EMBAJADOR NOMBRADO POR CHILE, CERCA DEL QUIRINAL

GENOVA, julio 7. AP.—Hoy llegó a ésta Su Excelencia Manuel Rivas Vicuña, que ha sido nombrado Embajador de Chile en el Quirinal. El señor Rivas ha exaltado los lazos que unen a Chile y a Italia, habiendo declarado que halla muy grata la tarea de estrechar aún más las cordiales relaciones que han existido siempre entre Italia y Chile.

CURSOS DE VERANO EN LA ABADIA DE VALLOMBROSA

FLORENCIA, julio 7. AP. Los cursos de verano para extranjeros serán inaugurados el día 14 de julio en la histórica Abadía de Vallombrosa, a presencia del Ministro de Educación Nacional y de los representantes del cuerpo diplomático.

En torno de la abolición de la Enmienda Platt

Por Max Vernon, redactor de Interamerican Press

Nueva York, julio 1934.—La abolición de la Enmienda Platt, decretada inesperadamente de la Constitución cubana, ha causado sensación magnífica; América y Europa recibieron la noticia entre aplausos vítores, como en una proclama heróica; diríase que el mundo estaba profundamente interesado en los destinos de Cuba, que sentían el mismo oprobio de este estigma bérrimo apéndice, en una pugna rebelión de querer romper cadenas desenvainando espadas en una resolución épica, para llamar gloriosa a Cuba a base de llamarle liberta, como si hubiera salido de las entrañas apocalípticas de una tragedia milenaria, por cuyo cauce horrorio el mundo se hubiera arrodillado con extrañas pesadumbres o hubiera dado alguna contribución para terminar su desventura. Solo Argentina pecó de sutil, felicitando a Washington por esta decisión.

En Cuba las cosas no marchan bien: por eso acaso la abolición de la Enmienda Platt no ha pasado con la significación histórica que ella merecía o también puede ser por una de esas extrañas complejidades populares que hilvanan en la rueca de la historia períodos inciertos, que por lo confusos nunca llegamos a saber si es la sombra que proyecta el espectro de herencias atávicas o si por el contrario es una actitud deliberada de clara comprensión en las responsabilidades futuras. Positivamente el pueblo cubano recibió la grata nueva con un bilo cálido, pero no con una verdadera conciencia patriótica.

Los diversos «movimientos liberales» de Cuba, en la forma que se desarrollan y con las ideas que se están nutriendo, revelan una brusca lucha de dos principios: el que considera tener el que va a imponer lo que considera un bien que nadie solicita, muchas veces producto de la irresponsable acometividad del que nunca aventura nada que crean confusión y del otro lado creado para la defensa de las instituciones que, aún siendo muy imperfectas pueden llegar a modificarse por medio de la excelencia de las virtudes ciudadanas que, estando muy distantes los histerismos colectivos, siempre llegan a fructificar cuando son cultivadas conscientemente.

Nuestra preocupación desmedida por los asuntos exteriores nos ha habituado al olvido de nuestros catastróficos problemas interiores; en nuestro afán de querer copiar lo que nos deslumbra, hemos introducido a nuestras costumbres tendencias perniciosas.

La Enmienda Platt era para Cuba un opropio, como también lo fué el yugo del despotismo colonial; pero tampoco es justo olvidar los factores que intervinieron en los dos casos: España es la legítima progenitora de la gentil república antillana, la que le dió sus vicios y sus virtudes, desde el «fiat lux» en que surgió de los ignotos mares la cornucopia milagrosa del Nuevo Continente; Estados Unidos liberaron a Cuba de las torturas en que se veía al nativo con el látigo implacable. Y Cuba ha seguido vinculada a España profundamente, su alegría y su tristeza son las mismas que vienen resquebrajadas en el corazón y el cerebro de los inmigrantes que antes se llamaron conquistadores y ambos compelidos por el mismo afán de fuerza y de dominio aún cuando el pensamiennto cubano, ese que allí maduran con sabiduría, sigue tras la cabriola rítmica alemana o francesa, a que suele ser inclinado, nunca desaparece el destello prístino de la emoción ibérica, con todo el apasionamiento rutilante del árabe multicoloro.

La prensa de los Estados Unidos ha comentado este acontecimiento casi toda convergiendo al mismo punto. Dice el «NEW YORK AMERICAN»: «Si la América Latina no puede leer la historia de nuestras relaciones con Cuba, de sujeción, generosidad y completa falta de egoísmo de nuestra intervención y subsecuentes ejecutorias allí, nada existe que podamos hacer para formar una opinión favorable. Si Cuba no aprecia lo que nosotros hemos hecho en el pasado por ella, no existe ni el más remoto acto de generosidad de nuestra parte que pueda ganar su amistad».

Nuestro punto de vista no es tendenciosamente norte-americanista, es escuetamente humano; el hecho de que no sintamos la necesidad de insultar a Estados Unidos, al menos en esta circunstancia, no nos coloca en una posición censurable. Queremos sin embargo resumir: La Enmienda Platt en realidad no fué de hecho perjudicial para Cuba, aunque juridicamente fué motivo de vibrantes comentarios y políticamente una pila de agua bendita donde se iban a santificar todas las hipocresías y también muchos nobles patriotas, de aquellos que van cediendo al peso del tiempo, con el cuerpo agujereado y los que han solido llevar algunos piratas de agua dulce tras un carro de oro donde ellos ignoran que va la patria moribunda.

M.E.C.D. 2016

SUPLEMENTO DIARIO EN ROTOGRABADO; DE ACTUALIDAD MUNDIAL

DIARIO DE LA MARINA

HABANA, DOMINGO, 8 DE JULIO DE 1934

PARA ASUNTOS RELACIONADOS CON EL DEPARTAMENTO GRAFICO llamar al Teléfono M-3775

ESTA VEZ SE HAN CARACTERIZADO las elecciones presidenciales de México por una absoluta carencia de actos violentos como han ocurrido otras veces. He aquí al actual Presidente de México, general Lázaro Cárdenas, electo por el Partido Nacional Revolucionario, entre su Secretario particular, señor Rodriguey, coronel Carlos Rivas Palacios, Presidente del Partido Nacional Revolucionario, y Plutarco Elías Calles, hijo del ex-Presidente de México y actual Alcalde de Monterrey (Foto D. E. S.)

EN LA IGLESIA DE SAN JUAN DE LETRAN, se verificó recientemente el enlace matrimonial de la distinguida señorita Margarita G. Mendoza y Kindelán y el señor Bernardo Miyares e Hidalgo Gato. En la foto aparecen los distinguidos contrayentes después de terminada la ceremonia nupcial

RECIENTEMENTE SE CELEBRO en el Círculo de Bellas Artes de Madrid, el homenaje de despedida a nuestra gentil compatriota, Dalia Iñíguez, la gran intérprete de la poesía castellana, habiendo brillado en esa culta sociedad por su talento y distinción. En la foto aparece después del almuerzo que se le ofreció, rodeada de connotadas personas del intelecto español, destacándose, a su derecha, el ilustre dramaturgo don Jacinto Benavente (Foto Special)

EL DOCTOR JOSEPH J. ELLER, Director General de la Asociación Médica Pan Americana, que llegó recientemente a esta capital en compañía de su bella y distinguida esposa, la señora Micha Calles de Eller, hija del ex-Presidente de México, general Plutarco Elías Calles. En la foto aparecen tan ilustres viajeros rodeados de los doctores Alberto Inclán, López Silvera y Lastra, que acudieron al muelle a darles la bienvenida (Foto D. M.)

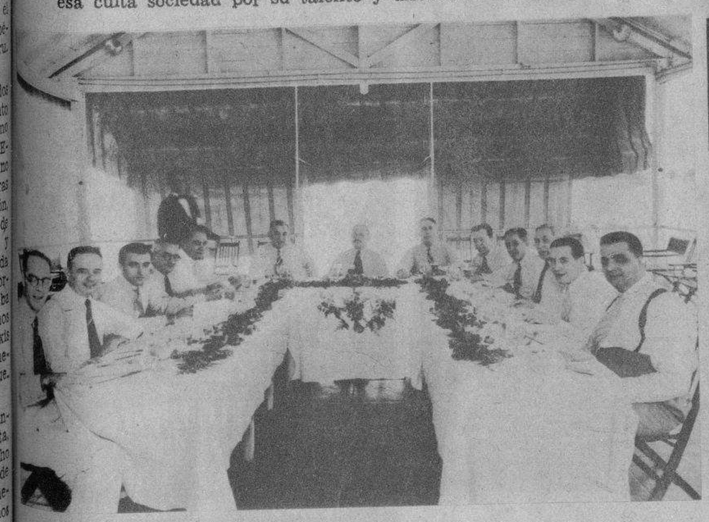

LOS PERIODISTAS HABANEROS que hacen todos los jueves la información rotaria le ofrecieron ayer, en el Hotel Alcázar, un almuerzo al Presidente saliente de la institución, señor Sabino Crespo, quien por su actuación con los periodistas habaneros supo captarse la simpatía de todos ellos. En esta foto aparecen los señores Crespo, el actual Presidente, Horacio Navarrete, el Vice, Panchito Andreu, el insustituíble Medina y los señores Caamaño, Valdés de la Paz, Amenabar, Patiño, Vigos, Bravo, Boniche, Fernández de Castro, Bedriñana y Solís (Foto D. M.)

LOS SECRETARIOS DE SOCIEDADES ESPAÑOLAS, celebraron ayer un animado almuerzo de confraternidad en el Balneario del Casino Español, en Marianao. En la foto aparecen dichos señores, a quienes acompañan los cronistas de sociedades hispanas, señores Pablo R. Presno y C. Posadas (Foto D. M.)

JOSE MARIA CHACON Y CALVO, una de las más vigorosas mentalidades de Cuba, historiador, bibliófilo y conferencista notable, disertó recientemente en el Lyceum ante una escogida y selecta concurrencia. Aparece el ilustre cubano después de su magistral conferencia, rodeado de distinguidas personalidades que acudieron a escuchar sus palabras siempre interesantes y didácticas. Entre ellos, se destaca el doctor Fernando Ortiz, José Varela Zequeira, catedrático de nuestra Universidad, y otros (F. D. M.)

PROCEDENTE DE NUEVA YORK, llegaron recientemente a la Habana entre el pasaje de tránsito del vapor "Oriente", dos hijas del ex-Presidente de México, general Plutarco Elías Calles. En la foto aparecen la señora Hortensia Calles de Tereza Bolanco, en compañía del Embajador de México en la Habana, señor Gustavo Villatoro, y el Cónsul de ese país, señor Gallardo, que se ve junto a su distinguida esposa (Foto D. M.)

ACTO CELEBRADO POR LA Asociación de Ex-Militares Nacionales con motivo de haberse efectuado sesión extraordinaria en dicha colectividad recientemente en esta capital. En la foto aparecen los dirigentes de esa institución, señores Manuel Zabala Pérez, Pablo Angel Sanz y el presidente de ese organismo, señor Fernando J. Hernández (Foto D. M.)

EN EL VAPOR "SIERRA VENTANA" embarcó la señora del Embajador de México en Cuba. En la presente foto aparece en compañía de varias amigas que fueron a despedirla. También embarcó la señora de Gustavo Villatoro, Primer Secretario de la Embajada, que aparece en la foto también (Foto D. M.)

M.E.C.D. 2016

BROMO-SELTZER

Alivio rápido y seguro para **Dolores de Cabeza y Neuralgias**

Una sola cucharadita basta generalmente para quitar el dolor
No deprime, no afecta al Corazón ni a los Riñones

En uso desde 1889

Emerson Drug Company — Baltimore, Md.

EL REVERENDO JOHN HANDLEY, perteneciente a la iglesia Santa María de Roma, el templo más viejo de Chicago, suministra los sagrados servicios a centenares de católicos durante la novena que dicho prelado ha instituído en esa localidad (Foto Wide World)

ALGUNOS DE LOS 300 OBREROS que se hallan en huelga, pertenecientes a la planta de gas Blue Eagle, aparecen después de haber sido desalojados por la policía de Knoxville, Tenn., donde se registraron serios disturbios recientemente (Foto Wide World)

HE AQUI ALGUNOS DE LOS MILES DE SALTADORES que durante una exhibición pública saltarán con paracaídas desde los aviones de guerra de la flotilla aérea soviética. El 15 por ciento de los argonautas son, en su mayoría, mujeres y obreros, que sienten un verdadero placer por esa clase de saltos en el vacío (Foto Wide World)

TRIANON
? VENTA SORPRESA
NEPTUNO Y SAN NICOLAS

EN BERMUDA también se ruborizan y es tanto el deseo de mantener una moral para uso y costumbre de sus moradores, que hasta la policía, que seguramente no tiene gran ocupación, se preocupa de medir el largo de las trusas a las niñas que transitan por la vía pública. La foto muestra a uno de esos atacados de espesa moralidad, midiéndole el pantaloncito a la joven ciclista con una lienza

PEINESE CON
"LA BELLE LATINE"
Y LUCIRÁ UN HERMOSO CABELLO
DE VENTA EN: FARMACIAS - SEDERIAS Y VIDRIERAS

LA DELICIOSA ACTRIZ cinegráfica Mary Carlisle, una de las artistas más completas de Hollywood, ya que posee varios records de natación y es una excelente jinete, aparece patinando en una rara pose que le da la combinación de un espejo, para su reciente film que le ha valido inumerables felicitaciones (Foto Wide World)

DESCUBRIMIENTO DEL AÑO 1933
NEWSPROUT
TRATAMIENTO SEGURO DE LA
CALVICIE

THE NEWSPROUT CHEMICAL WORKS Inc
NEW YORK
OFICINAS OBISPO 56 — HABANA TEL. A-9508

LA PARISIEN

Gran Fábrica de Muebles de Mimbre de MARTIN CASAS

En esta casa encontrará usted muebles de mimbre en todos los estilos y diseños que desee; siendo la más frecuentada por las personas de buen gusto.

Se reparan y se fabrican muebles de encargo a gusto del cliente.

La mayor fábrica de muebles de mimbre de Cuba
Teniente Rey No. 43. Telf. A-9957. San Rafael 50. Telf. A-9956.
(Al lado de las Escuelas Pías)
HABANA.

M.E.C.D. 2016

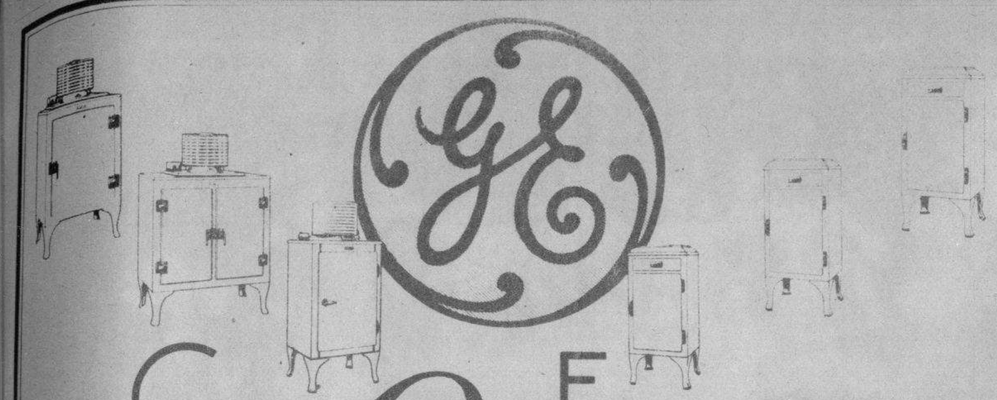

GENERAL ELECTRIC

Ofrece

La Línea más Completa de Refrigeradores Domésticos

Le invitamos

a examinar los últimos modelos que acabamos de recibir

GENERAL ELECTRIC COMPANY OF CUBA

Martí No. 102, Pinar del Río — Edificio "La Metropolitana", Habana — Estrada Palma No. 2, Santiago de Cuba

Señora!!

El sabor más agradable para sus comidas lo obtendrá si cocina con aceite puro de oliva.

Al comprar aceite refino, pida

"BALCELLS"

el mejor de cuantos aceites puede obtener
DE VENTA EN TODOS LOS ESTABLECIMIENTOS DE VIVERES Y BODEGAS

J. BALCELLS y Co. S. en C.

Cosecheros y Refinadores

Casa fundada en 1863. Telfs. A-8076 y A-2766

EL GOBIERNO francés se ha visto precisado a rebajar los sueldos de los pensionados de la guerra mundial. En la foto aparecen algunos cientos de veteranos de la contienda europea, sentados en la calle, como protesta por la medida que ellos creen injusta (Foto Wide World) ➡

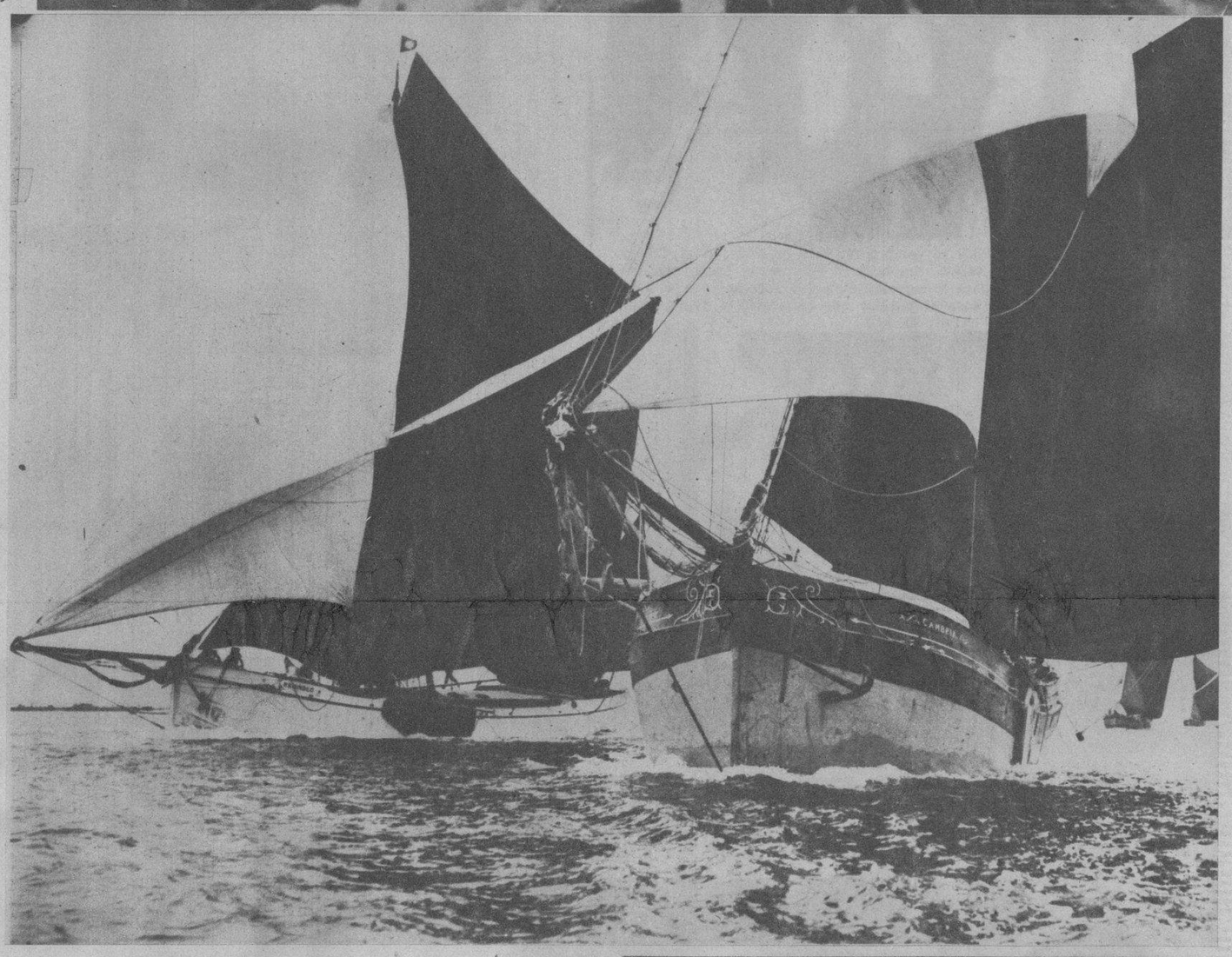

LA REGATA ANUAL de veleros, que se celebra todo slos años en Inglaterra, despierta mucho interés y entusiasmo. Aquí aparecen casi juntos los dos competidores, "The Reminder", que se ve a la izquierda, y el "Cambrai" al extremo opuesto, en el río Thames ➡

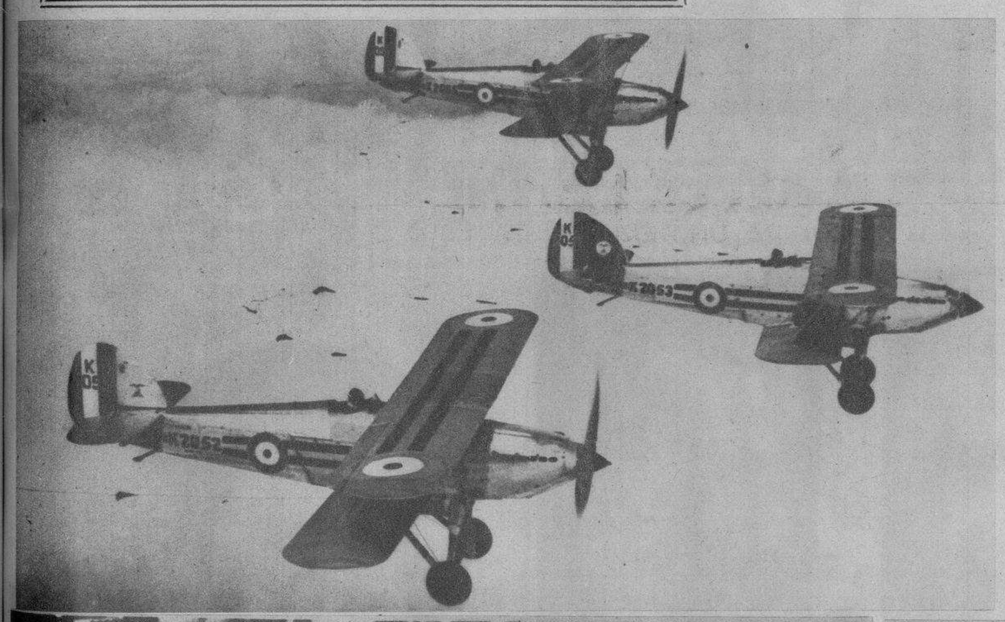

LOS INGLESES SIGUEN PRACTICANDO.—Tres de los más eficaces aviones de combate de la flota británica, en perfecta formación, cruzan sobre la ciudad de Kent, Inglaterra, al regreso de las maniobras que están efectuando sobre el mar del Norte (Foto Wide World)

DURANTE UNA PEQUEÑA CEREMONIA, el general Gouraud, Gobernador militar de París, recibe del coronel Tobin, perteneciente al Séptimo Regimiento de New York, el sable que fué enviado recientemente a la Exposición de New York y que él trajo de esa ciudad a fin de que sea exhibido en otra exposición que se celebra en Las Tullerías, en París. Dicha arma perteneció al gran Lafayette (Foto Wide World)

AHORA QUE EL PRESIDENTE, Franklin D. Roosevelt, al igual que el Congreso, se halla de vacaciones, Miss Margaret Lehanhand, secretaria particular del Jefe del Ejecutivo, aprovecha esa laudable oportunidad para tomarse un regular asueto que lo tiene bien ganado. Aparece Miss Lehanhand a bordo del buque "Manhattan", al salir del puerto de New York, hacia Europa (Foto Wide World)

Blanquea los dientes rápidamente!

Usando Colgate se le garantizan los resultados con un tratamiento de solo 2 minutos

POSITIVAMENTE, con un tratamiento de 2 minutos, usted puede darle a su dentadura una mayor blancura si la limpia con la Crema Dental COLGATE. Porque COLGATE *contiene ahora* un *nuevo* ingrediente pulidor que hace maravillas dándole a sus dientes una blancura resplandeciente.

Además, la Crema Dental COLGATE limpia completamente todos los intersticios de los dientes, *aún* donde el cepillo no toca. COLGATE tiene un sabor delicioso y refrescante... deja el aliento puro y perfumado.

Compre hoy mismo un tubo grande de la Crema Dental COLGATE que le cuesta 20 centavos. Usela mañana y noche... Luego admire con placer el nuevo encanto de sus dientes blancos y brillantes! Note cuán puro y perfumado queda su aliento!

Usese Colgate con el cepillo mojado.

Las tapitas de los tubos de la Crema Dental COLGATE, sirven para participar en el próximo "Octavo Colosal Concurso JABON CANDADO"

M.E.C.D. 2016

DRIL BLANCO
GARANTIZADO $100 LEGITIMO
Thos Taylor Sons
IMPORTADO POR SOBRINOS DE NAZABAL

DESFUES DE HABER PERMANECIDO algunas semanas en los Estados Unidos, llegó a esta capital el señor Frank Steinhart Jr. con sus familiares. Acudieron a recibirlo al muelle un gran número de amigos (Foto D. M.)

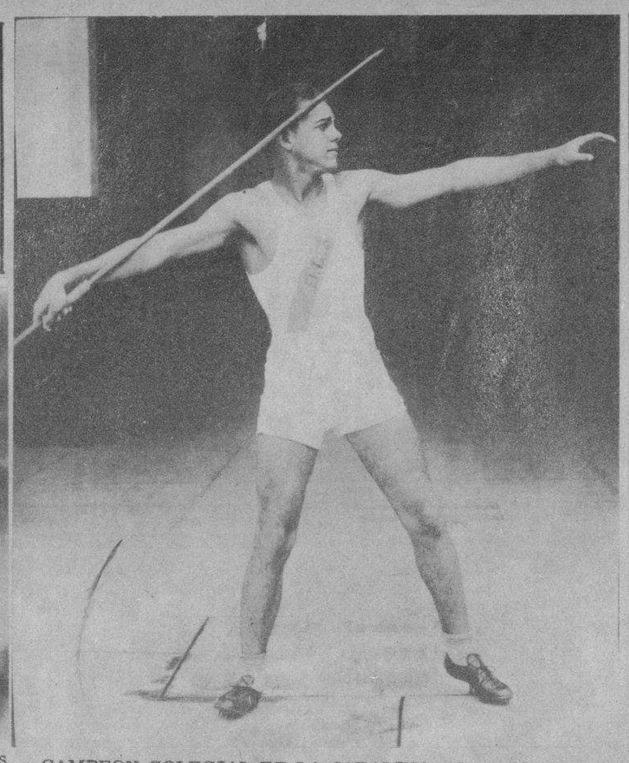

CAMPEON COLEGIAL DE LA JABALINA.—Jorge Mena, uno de los mejores prospectos que tenemos para los próximos Juegos Deportivos Centro-Americanos. Jorge impuso este año un record de 163.8 pies en el lanzamiento de la jabalina, luciendo la figura más destacada del team cubano (Foto D. M.)

EJERCICIOS DE GRADO.—En el moderno y acreditado plantel de la calle 8 número 11, esquina a Once, en el Vedado, que dirige Mrs. Pausey, culta dama norteamericana, se celebró ayer, sábado, a las tres de la tarde, una simpática fiesta. Con motivo de clausurarse el curso de 1933-34 los alumnos de dicho plantel hicieron sus ejercicios de grado (Foto D. M.)

DISTRIBUCION DE PREMIOS, se celebró en días pasados en el Colegio El Angel de la Guarda, resultando una bella e interesante fiesta con motivo de tan importante acto para dicho plantel. En la foto se ve a la señorita Lolina Canosa dirigiéndose al público que concurrió a dicho acto (Foto D. M.)

UNA SIMPATICA FIESTA se celebró días pasados en la residencia de los esposos Pablo Rodríguez y Bertha Lombardo, con motivo de cumplir los 15 años su adorada hija Bertha. En la foto puede verse a la simpática señorita Berta Rodríguez Lombardo en compañía de familiares y amigas que la agasajaron con tan plausible acontecimiento (Foto D. M.)

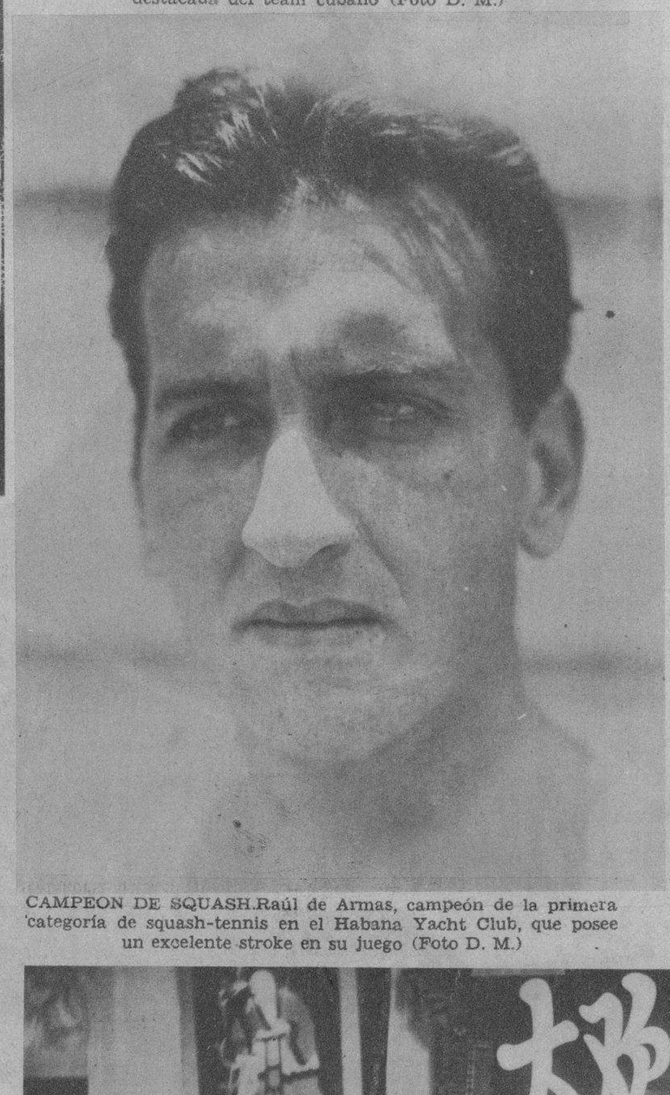

CAMPEON DE SQUASH.Raúl de Armas, campeón de la primera categoría de squash-tennis en el Habana Yacht Club, que posee un excelente stroke en su juego (Foto D. M.)

LA INSTANTANEA DE LA SUERTE

MATANZAS, la bella tierra de los poetas, circundada por las plateadas sierpes de sus ríos pintorescos y el verde jogoso de sus campiñas, puede decirse que es la provincia donde Cuba ha sentado el trono de las mujeres hermosas. No hay una matancera fea, reza el adagio y ello es notorio hasta en la Palestina. Aquí aparecen dos parejas durante una tarde en el simpático club matancero de tennis, bajo el toldo de un paraguas proteccionista. La bella joven que aparece dentro del círculo es la afortunada con el regalo de la Real Silk. Puede pasar a identificarse en la agencia de esa casa en dicha localidad (Foto D. M.)

LAS SEÑORITAS Oria F. Bubieda Mier, vestida de Princesa China, Dulce María Hernández Arias y Elisa Arias Alonso, de damas, en el grandioso baile chino verificado en la sociedad Liceo de Pinar del Río recientemente (Foto D. M.)

SRTA. LUISA MUÑOZ DEL VALLE, que obtuvo "Flor Natural" en los Juegos Florales que se celebraron recientemente en S. Spíritus, con motivo de las Bodas de Oro de la sociedad "El Progreso", con la bella composición titulada "A la Civilización Occidental"

TETE HERNANDEZ, electa Presidenta del Cemité Femenino del prestigioso Club San Carlos. Teté Hernández pertenece a una estimada familia del Vedado (Foto D. M.)

SR. VIRGILIO CASTILLO, que ha sido ascendido a nspector de la Policía Técnica, a propuesta del Jefe del Cuerpo, Sr. Cayetano Fraga, por decreto presidencial refrendado por el Secretario de Gobernación, Dr. Pelayo Cuervo, en mérito a sus servicios prestados en la citada institución (Foto D. M.)

DR. JULIO BRANDAN, ex-profesor y ex-diplomático argentino; Toño Salazar, genial caricaturista salvadoreño; Bernardo de Colmont, Jefe Cinematografista; Federco Alvarez de Toledo, arquitecto argentino; Gerard Tacvor, enviado especial de "Miroir du Monde", de París; Henri Cartier Bresson y Nourah Tacvor, fotógrafos, acompañados de Hostmann, dibujante y caricaturista; la señorita Zoila Ibarra, Doctora en Pedagogía y pintora, y nuestro compañero Maribona, en la visita de cortesía que hicieron a la Redacción del DIARIO DE LA MARINA. Aquellos señores integran una Misión México-Buenos Aires, de carácter cultural, al través de Hispanoamérica (Foto D. M.)

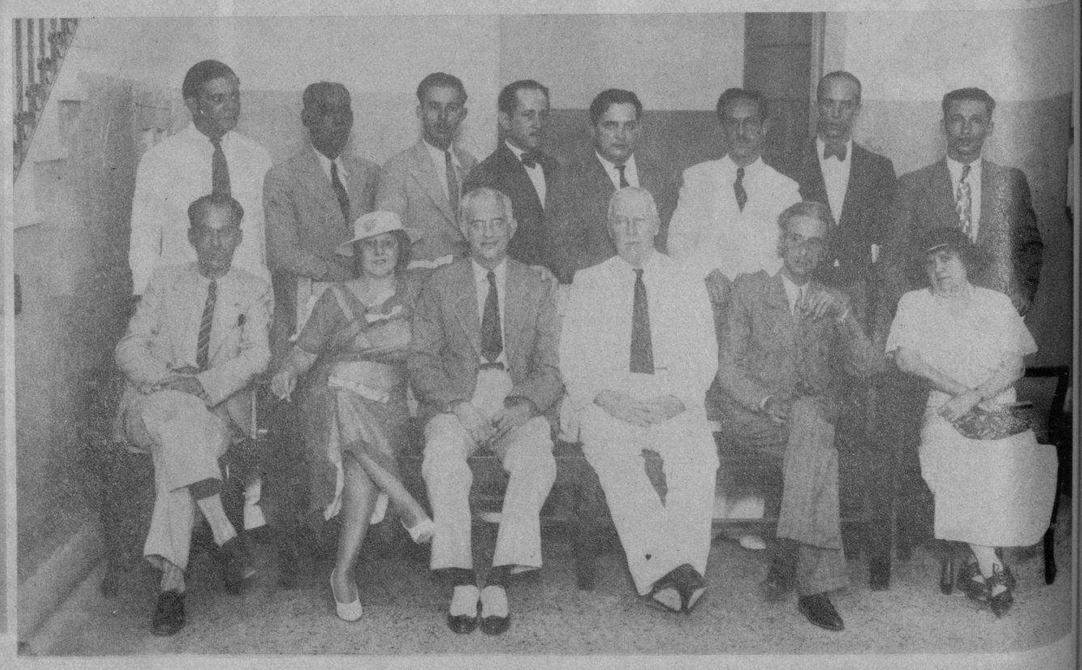

LOS GRADUADOS DE 1934, aparecen con algunos de los catedráticos, destacándose el doctor Jesús María Penichet, doctor Rabaza, Presidente del tribunal de examen, doctor Finlay y otros (Foto D. M.)

M.E.C.D. 2016

OBSEQUIO DEL

DIARIO DE LA MARINA

A LOS NIÑOS

DOMINGO 8 DE JULIO DE 1934

MUNICIPAL HEMEROTECA

INSECTILANDIA

POR WALT DISNEY

EN LOS MARES DISTANTES Y CONGELADOS DEL ANTÁRTICO, SE ENCUENTRA UNA TIERRA ROCALLOSA CONOCIDA COMO LA "ISLA DE LOS PINGÜINOS,"- Y ALLÍ SE ENCUENTRA UNA COLONIA DE "PINGÜINOS QUE VIVEN EN SU PROPIO ESTILO."

EN "LA ISLA DE LOS PINGÜINOS" HAY MILLONES DE ESTOS PÁJAROS Y SU VIDA, PENSAMIENTOS Y ACTOS SON MUY PARECIDOS A LOS HUMANOS.-

"PUES NO HAY NADA TAN HUMANO COMO UN PINGÜINO Y SABEMOS QUE PRONTO ESTAREMOS DE ACUERDO SOBRE EL PARTICULAR.

PERMÍTANOS PRESENTARLE A "PEDRO PINGÜINO" QUE ES EL HÉROE DE ESTA SORPRENDENTE HISTORIA.-

TAMBIÉN LES PRESENTAMOS A TOTÓ PINGÜINA, SU NOVIA, Y LA SEMANA QUE VIENE, SIN FALTA, EMPEZAREMOS LA HISTORIA.-

© 1934, by Walt Disney Enterprises, Great Britain rights reserved

7-1

CINEMA MIGUELITO

CINEMA

MIGUELITO

INSTRUCCIONES:- RECORTE EL CÍRCULO DE IMÁGENES, PÉGUELO SOBRE UNA CARTULINA GRUESA, PÍNTELE DE NEGRO LA PARTE DE ATRÁS, CÓRTENSE ABERTURAS EN LOS ESPACIOS MARCADOS CON LÍNEAS DE RAYAS ALREDEDOR DEL CÍRCULO, ATRAVIÉSE CON UN ALFILER EL PUNTO EN EL CENTRO Y ENCAJE LA PUNTA DEL ALFILER EN LA GOMA DE UN LÁPIZ.- PARA HACERLO FUNCIONAR.- COLÓQUESE FRENTE A UN ESPEJO CON LA PARTE PINTADA DE NEGRO HACIA USTED, CIERRE UN OJO, HAGA GIRAR EL CÍRCULO Y MIRE A TRAVÉS DE LAS ABERTURAS.-

EL RATÓN MIGUELITO

REGISTERED U.S. PATENT OFFICE

¡HEMOS LLEGADO AL "LAGO FANGUITO!"

¡YA ERA TIEMPO!.. ¡CUALQUIERA PODRÍA HABER 100 AL POLO NORTE Y REGRESAR MIENTRAS TU BUSCABAS ESTE SITIO!

¡ESTE ES UN SITIO ESPLÉNDIDO PARA EL CAMPAMENTO!

AHORA, LO PRIMERO QUE HAY QUE HACER ES DERRIBAR ÁRBOLES Y FORMAR UN CLARO PARA LAS TIENDAS...

¡EH, HORACIO, FÍJATE EN ESTE SITIO ABIERTO, AQUÍ MISMO, PARA LAS TIENDAS!

ESO TE DEMUESTRA QUE NO HAS LEÍDO LO SUFICIENTE SOBRE LA VIDA EN LOS BOSQUES... LOS GRANDES COLONIZADORES "SIEMPRE LIMPIABAN PRIMERO EL TERRENO.-

¡PERO NOSOTROS NO SOMOS COLONIZADORES, CABEZA DE CHORLITO... OCÚPATE EN LEVANTAR LAS TIENDAS!

"MUY BIEN, TE SALDRÁS CON LA TUYA. IRÉ A CORTAR ALGUNOS ÁRBOLES PARA LAS ESTACAS DE LAS TIENDAS!

¡LAS ESTACAS VIENEN CON LAS TIENDAS. ASÍ LAS VENDEN... PERO SI QUIERES USAR EL HACHA, CORTA LEÑA PARA EL FUEGO. YO ARMARÉ LAS TIENDAS!

¡ASÍ ME GUSTA, PLUTO, QUE AYUDES. CON ESTO TE HAS GANADO UN HUESO DEL PUCHERO!

¿Y CÓMO VAMOS A CONSERVAR ESTOS ALIMENTOS SIN HIELO?

¡AY, HIJA, PIERDE CUIDADO. QUE CUANDO "LOS HOMBRES" ATAQUEN ESTOS COMESTIBLES, NO VA A QUEDAR NADA QUE GUARDAR!

"ESTA "CAJA DE TELA METÁLICA" SERÁ LA "DESPENSA". NO HAY MÁS QUE COLGARLA EN EL AIRE Y PONERLE ENCIMA UN PAÑO HÚMEDO!

TODO ESTÁ MUY BIEN, PERO NECESITA "EL TOQUE DE HORACIO."... YO LES DEMOSTRARÉ CÓMO HACER QUE ESTA "DESPENSA" SEA VERDADERAMENTE ÚTIL.-

VEAN LO QUE PUEDE HACER UN GENIO INVENTIVO. CUANDO NO USEMOS LOS ALIMENTOS, LOS TENEMOS "ALLÁ ARRIBA". CUANDO LOS NECESITEMOS, NO HAY MÁS QUE TIRAR DE ESTA CUERDA.-

¡ESTO ES LO QUE YO LLAMO "ACAMPAR CON COMODIDADES"... SIN DESPERDICIAR LOS ESFUERZOS!" ¡OH, SE ROMPIÓ!

¡ESTO ES LO QUE YO LLAMO "ACAMPAR CON COMODIDAD!" ¡JA, JA, JA!

¡MUY CÓMODO, HORACIO. TODO LO QUE HAY QUE HACER PARA BAJAR LOS ALIMENTOS.. ES TREPAR EL ÁRBOL HASTA EL TOPE!...

¡EL "GENIO INVENTIVO DE HORACIO!" ¡NARICES!" ¡JA, JA, JA!

© 1934, by Walt Disney Enterprises, Great Britain rights reserved

WALT DISNEY 7-1

M.E.C.D. 2016

FABULILLAS

POR Brandon Walsh

"¿DICE QUE TU HERMANO SE HA UNIDO A LA GRAN MAYORÍA DE LOS SILENCIOSOS?"

"¡SÍ, SE CASÓ LA SEMANA PASÁ!"

¡RETÍRATE, VIOLINISTA IMBÉCIL! SI VUELVES A MARTIRIZAR LOS REALES OÍDOS DE MI HIJO, TE HARÉ MATAR A PATADAS DE CONEJOS!"

¡NO, ALTEZA!.. ¿TE HAS OLVIDADO DE QUE SU MAJESTAD TE HA ORDENADO NO TOCAR ESA SIERRA MUSICAL?

¡SU MAJESTAD, LE IMPLORO QUE DOMINE SU IRA!

¡JURO QUE TODOS LOS FABRICANTES DE VIOLINES EN ROMA SERÁN ARROJADOS A LOS LEONES!

¡REGALOS DE CUMPLEAÑOS, BAH! ¡ME HAN MANDADO TODAS LAS FRUSLERÍAS QUE SE LES HAN OCURRIDO! ¡ES UNA CONSPIRACIÓN PARA NO DEJARME TOCAR EL VIOLÍN!

¡EH, ESTÚPIDO, DAME ESE VIOLÍN ANTES DE QUE "TE ARROJE A LA HOGUERA!"

¡POR LOS DIECISIETE COCODRILOS SAGRADOS, ESTE ES MI DÍA DE SUERTE!

"ARDE EN MI PECHO EL AMOR—

© 1934, King Features Syndicate, Inc., Great Britain rights reserved.

7-1

ANITA Y SUS AMIGOS

"DESPUÉS DE HABER ESCAPADO MILAGROSAMENTE DE LA MUERTE EN EL "CHARCO" ENVENENADO, EL SEÑOR DE ORO, EL ATREVIDO EXPLORADOR, CONDUCE A SUS COMPAÑEROS, LOCOS DE SED, EN UNA BÚSQUEDA DESESPERADA POR UN POCO DE AGUA. CUANDO SE OBSCURECIÓ EL CIELO, DURANTE UNA TEMPESTAD DE ARENA, QUEDARON SEPARADOS DE LA CARAVANA EL PEQUEÑO CARLITOS, WONG-LO Y TOMÁS.... CANSADOS, SEDIENTOS, CON LOS PIES HINCHADOS, LUCHAN MARCHANDO SOBRE LAS QUEMANTES ARENAS."

¡CAS! ¡HE PERDIDO TODA ESPERANZA! ¡LOS EXPLORADORES DICEN QUE NO ENCUENTRAN RASTRO ALGUNO DE CARLITOS NI DE MIS DOS FIELES AMIGOS! ¡SOLOS EN EL INMENSO DESIERTO SIN AGUA NI ABRIGO! ¿CÓMO PUEDEN SOBREVIVIR?

¡NO HAY QUÉ PERDER LA ESPERANZA!

¡TOMÁS ES MARINERO... LAS ESTRELLAS SERÁN SU GUÍA.. SI TIENEN SUERTE Y "EVITAN EL VALLE DEL FUEGO," SUS VALIENTES CORAZONES GANARÁN UNA VICTORIA SOBRE LOS PELIGROS DEL DESIERTO!"

¡ES INÚTIL, ESTÁ MÁS MUERTO QUE CÉSAR!..

"¿QUIÉN PUEDE NEGALO? ¡¡DIFICULTADES LLEVEN SIEMPRE SOBRE TODOS LOS QUE TAN YA MOJALOS!"

¿TIENES MIEDO, HIJO? ¿POR QUÉ?

ESO SE PARECE A LA "TORRE DE LOS ADORADORES DEL DEMONIO" DE QUE ME HABLÓ EL PRÍNCIPE ALAMED.... DENTRO SE SIENTAN "LOS MALOS SACERDOTES DE SATANÁS ENVIANDO AL MUNDO LAS VIBRACIONES DEL MAL."

¿ADORADORES DEL DEMONIO? YO VOY.....

¡POR FAVOR, TOMÁS, ESPERA.... ALREDEDOR DE LA TORRE, BAJO LA ARENA, HAY ESCONDIDOS LAGARTOS VENENOSOS. SU MORDEDURA SIGNIFICA LA MUERTE!

¡NO ME GUSTA EL ASPECTO DE ESTOS HOYOS... ME PARECE QUE VAMOS A TENER DIFICULTADES!

"ESTÁ ECLITO: HOMBLE SABIO PUELE SENTAL SE SOBLE HOLMIGUELO DELO QUELALÁN LOS LESTOS LE UN TONTO!"

¡ESCUCHEN, OÍGO ALGO QUE SUENA COMO EL TRUENO!

¡NO HAY UNA NUBE EN EL CIELO!

"¡NO LEJEMOS QUE ALOZ CLEZCA BAJO NUESTLOS PASOS!"

¡CIELOS, ES UN TERREMOTO!

¡ME ATREVERÍA A JURAR QUE LOS "ADORADORES DEL DEMONIO TIENEN ALGO QUE VER CON ESTO!"

"¡LOGUEMOS QUE LOS POLELOSOS LIOSES LEL CIELO APLANEN EL CAMINO DALA NUESTLOS PASOS!"

¡NOS ASAREMOS VIVOS!

© 1934, King Features Syndicate, Inc., Great Britain rights reserved.

EL GAS NATURAL LANZA CREPITANTES LLAMAS POR MIL GEISERS.— MIENTRAS LOS TRES AVENTUREROS PIERDEN TODA ESPERANZA DE ESCAPAR DEL FUEGO CRUEL.—

CONTINUARÁ LA PRÓXIMA SEMANA.—

7-1

M.E.C.D. 2016

CAPERUCITA

POR

BY LYMAN YOUNG

Registered U. S. Patent Office

¿EL SEÑOR CASTILLO? LE HABLA OTERO, EL PRESIDENTE DE LA COMPAÑIA AEREA "EL COMETA." NO LE DE A NADIE SU CONTRATO DEL EXPRESO HASTA QUE RECIBA MI PROPUESTA."

¡PUES TENDRÁ QUE PRESENTARLA HOY... ANTES DEL MEDIODIA, SEÑOR OTERO. ESO ES LO MAS QUE PUEDO HACER POR USTED.

¿CUANTO DEMORARÁ EN ESTAR LISTO MI AVIÓN RAMOS?

EN CUANTO USTED ESTÉ LISTO, SEÑOR. EL MOTOR ESTÁ FUNCIONANDO.

COMET AIRWAYS

LO MISMO ME DA OIR "EN EL VUELO" CON EL SEÑOR OTERO, PERO EL NECESITA UNA OPERADORA DE RADIO EN EL AVION."

A MI ME ENCANTA IR. AUN CUANDO TENGA QUE SERVIRLE DE SECRETARIA, PORQUE RAMOS VA DE PILOTO.

¡LOS INFORMES METEOROLÓGICOS NO SON MUY BUENOS, SEÑORITAS!"

¡NOS SENTIREMOS PERFECTAMENTE SEGURAS CON NUESTRO PILOTO, SEÑOR OTERO!"

"LA NIEBLA ESTÁ MUCHO MÁS DENSA."

¡OH...! TATA Y YO NO ESTAMOS ASUSTADAS. NO RESRESEN POR CAUSA NUESTRA!

"HE PERDIDO MI ORIENTACION Y LA NIEBLA ES TAN DENSA QUE ES IMPOSIBLE ATERRIZAR CON SEGURIDAD."

TRATE DE ELEVARSE, RAMOS. ¿QUEDA BASTANTE GASOLINA EN EL DEPÓSITO?

© 1934, King Features Syndicate, Inc., Great Britain rights reserved.

CONTINUARA...

CAPERUCITA MUÑECAS DE PAPEL

LA SEMANA PRÓXIMA - OTROS BONITOS TRAJES DE PLAYA PARA RECORTAR.

7-1

AVENTURAS DE AGUILUCHO

¡HASTA LA VISTA! ¡ADIÓS, SEÑOR GIL!

¡DENTRO DE UN MES NOS VOLVEREMOS A VER, MIGUEL!

¡HASTA PRONTO! ¡NO DEJEN QUE SE LES ESCAPE GIL!...

SIENTO QUE USTEDES HAYAN DECIDIDO NO VENIR CON NOSOTROS... Y NO SE PREOCUPEN POR PEREZ, PUES DENTRO DE POCOS DIAS LO TENDREMOS EN LA CARCEL, QUE ES DONDE DEBE ESTAR.

NO ESTAMOS LEJOS DEL SITIO DE QUE LES HABLÉ Y ANTES DE QUE EMPECEMOS A CAMINAR HACIA LA COSTA, ME GUSTARÍA PRACTICAR ALGUNAS INVESTIGACIONES.

¿LEAMOS EL VIEJO MENSAJE" QUE DICE USTED QUE ENCONTRÓ EN EL ARBOL HUECO, SEÑOR PEREZ.

LA NOTA ESTÁ FECHADA EL 18 DE JULIO DE 1918; ¡HACE 16 AÑOS! LA FIRMA UN TAL SILAS BENTON.. Y DICE QUE DURANTE UNA TEMPESTAD TROPICAL EL Y SU ESPOSA, ANA, PERDIERON EN ESTA SELVA AL GUIA QUE LOS ACOMPAÑABA

¡LEALA DESDE EL COMIENZO, PEREZ!

DURANTE MUCHOS DIAS ANA Y YO, CARGANDO A JUNE, NUESTRA NIÑA, MARCHAMOS FATIGADOS Y HAMBRIENTOS EN DIRECCION AL SITIO EN QUE ESPERABAMOS ENCONTRAR ALGÚN CAMPAMENTO DE CAZADORES BLANCOS."

"UNA MAÑANA LLEGAMOS A UNA SENDA Y NOS REGOCIJAMOS ANTE LA ESPECTATIVA DE ENCONTRAR PRONTO ALGUNOS AMIGOS. PERO EN LUGAR DE ESTO, SÚBITAMENTE NOS VIMOS RODEADOS POR UNA TRIBU DE FEROCES SALVAJES"....

"DESPUES DE UNA LUCHA DESESPERADA, LOS SALVAJES SE LLEVARON A ANA Y A MI HIJA Y ME ABANDONARON QUE LOS"-

"ACOMPAÑARA.- DEBILITADO POR LA FALTA DE ALIMENTOS Y DE AGUA, NO PUDE SEGUIR EL PASO DE MIS TERRIBLES CAPTORES.- CAI Y UN GUERRERO ME ENTERRÓ SU LANZA."-

-CON LAS ÚLTIMAS FUERZAS QUE ME QUEDABAN ESCRIBÍ ESTE MENSAJE. ESPERANDO QUE ALGUIEN LO HALLE Y HAGA ALGUNOS ESFUERZOS PARA ENCONTRAR A MI QUERIDA ESPOSA Y A MI HIJITA, EN CASO DE QUE AUN VIVAN, Y LAS LLEVEN NUEVAMENTE AL MUNDO CIVILIZADO."-

CARAMBA, PEREZ, ¿CREE USTED QUE ESA HISTORIA SEA CIERTA?

-¡MUY CIERTA, AMIGOS, Y LO QUE ES MÁS, VAMOS A INTENTAR ENCONTRAR A LA ESPOSA Y A LA HIJA DE BENTON!

-SI... PERO TODO ESO PASÓ HACE DIECISEIS AÑOS...

¡JIRIJIII?

¿QUÉ FUE ESO?

¡PARECÍA UNA VOZ HUMANA! ¡SE OYÓ EN ESA DIRECCIÓN!

CONTINUARA...

7-7

LYMAN YOUNG

M.E.C.D. 2016

SUPLEMENTO CÓMICO

DIARIO DE LA MARINA

SUPLEMENTO CÓMICO

PALOMO

POR

C.D.RUSSELL

PEDRO HARAPOS

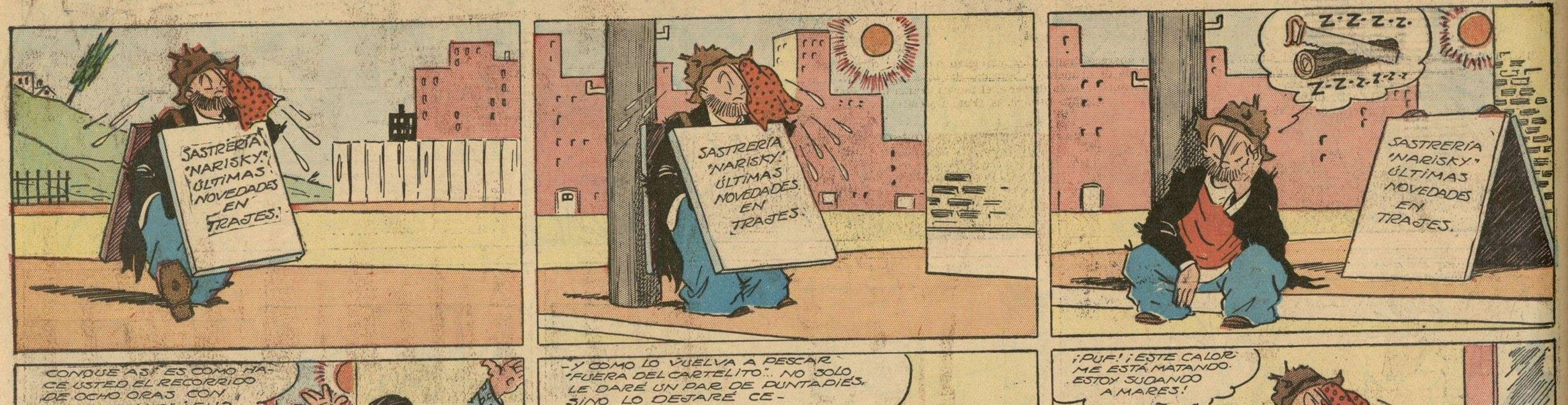

M.E.C.D. 2016