1ª SECCION

SERVICIO DE ASSOCIATED PRESS. Esta queda autorizada para usar nuestro servicio y noticias de información.

HILO DIRECTO CON NUEVA YORK

DIARIO DE LA MARINA

El DIARIO DE LA MARINA es el periódico más antiguo de Cuba. Fué fundado en el año mil ochocientos treinta y dos

SERVICIOS ESPECIALES DE ESPAÑA

1ª SECCION

AÑO CIENTO DOS.—NUM. 158. ACOGIDO A LA FRANQUICIA POSTAL LA HABANA, DOMINGO, 1 DE JULIO DE 1934.—SAN SECUNDINO Y SANTA LEONOR. TIEMPO PARA HOY: BUENO. PRECIO: 5 CENTAVOS

FRUSTRADA LA REVOLUCION EN ALEMANIA CON EL FUSILAMIENTO DE LOS JEFES DEL COMPLOT

DESPUES DE LA APROBACION DE LOS NUEVOS PRESUPUESTOS, EL GOBIERNO CUBRIRA LAS CARTERAS VACANTES

CONSEJO DE SECRETARIOS HOY, A LAS 10

Discutirán y aprobarán los presupuestos, calculados en unos 56.200,000 de pesos

NO puede llamarse propiamente Consejo de Secretarios a la sesión que celebró ayer tarde el Gabinete.

Se diría que fué más bien un cambio de impresiones entre el Presidente de la República y sus Ministros.

Sin embargo, en dicho Consejillo, acordóse en principio la aprobación de los Presupuestos Generales que deberán ser puestos en vigor hoy domingo primero de julio.

Aún cuando se guarda la mayor reserva sobre el montante de los Gastos para el próximo año económico 1934 a 1935, se sabe que los ingresos fueron estimados en unos $56.200.000.00 por los Secretarios y que los egresos se harán en forma que haya un superavit sobre más de un millón de pesos.

El Consejillo se suspendió a las cuatro para ser reanudado a las nueve de la noche, lo que no ocurrió sin embargo, pues fueron muy pocos los miembros del Gabinete que regresaron a Palacio.

Los Secretarios han sido citados para celebrar Consejo hoy domingo.

La hora de la reunión se ha señalado para las nueve de la mañana.

Exclusivamente para discutir y aprobar los Presupuestos Generales.

La provisión de las carteras que están vacantes

Hasta después de aprobados los presupuestos no serán nombrados los Secretarios

EL Gobierno—según las impresiones recogidas anoche en Palacio—no se ocupará de la provisión de las Carteras vacantes hasta que haya dejado resuelto el asunto de los presupuestos generales.

Entonces será la oportunidad en que proceda a cubrir las Secretarías de Hacienda, Justicia, Gobernación y Educación.

La candidatura del doctor Gabriel Landa—Secretario de Comunicaciones—para la cartera de Hacienda se considera segura. Para la de Comunicaciones se habla con insistencia del doctor Miguel Suárez, Secretario del Trabajo.

Aspiran a ésta el Subsecretario del Ramo, doctor Rodríguez Fuentes y el doctor Rogelio Pina.

El doctor Raúl de Cárdenas está indicado para la Secretaría de Justicia, pero se le busca ansiosamente un sustituto en la Fiscalía del Tribunal Supremo, que abandona el Dr. Cárdenas.

Sobre la Secretaría de Educación se ha dicho que le fué ofrecida al profesor don Luciano Martínez por conducto del Presidente del Consejo de Estado, doctor Carlos de la Torre.

Tenemos entendido que el doctor Martínez rechazó la oferta.

En ese caso, el candidato más seguro a ella es el doctor Medardo Vitier, viejo educador, pedagogo, ensayista, orador y persona de grandes prestigios intelectuales.

Se ha hablado de la posibilidad de que el doctor Mario Díaz Cruz entre a formar parte del Gabinete, pero según nuestras noticias, el doctor Díaz Cruz continuará desempeñando su cargo de consejero de Estado.

La provisión de la Secretaría de Gobernación constituye un problema.

Está indicado para ella el doctor Pelayo Cuervo, y se afirma que ninguno de los sectores le ha hecho el menor reparo, a pesar de que el doctor Pelayo Cuervo, Subsecretario de ese Ramo, es un destacado «nacionalista».

Ahora bien, de antemano está convenido entre los sectores que ese cargo deberá ser servido por una personalidad apolítica. De ahí que primeramente figurase como Secretario de Gobernación el doctor Félix Granados, actual secretario de Guerra y Marina y más tarde el doctor Mario Núñez Mesa, también apolítico.

Este convenio—se afirma—no ha sido revisado.

No obstante el doctor Pelayo Cuervo es candidato fuerte a ese Departamento.

Pero en Gobernación o en otra Cartera, el doctor Cuervo, entrará a formar parte del Gabinete.

Tal es la impresión recogida anoche en Palacio.

UN EX-VIGILANTE PRESO CUANDO FUE A VISITAR AL JEFE DE LA POLICIA

El sargento Contrera, perteneciente al Ejército, arrestó en la puerta de la Jefatura de la Policía Nacional al ex-vigilante Marino Fresneda, de 34 años, vecino de Baños 2. Dicho ex-policía se presentó en la Jefatura, tratando de ver al coronel Pedraza o en su defecto al segundo Jefe; A. Brito. Al practicársele un registro, se le ocupó un pistola cargada, estimando que fuera allí con intenciones de atentar contra los mismos.

Fresneda fué vigilante con el número 2250, hasta hace dos días, en que fué separado del Cuerpo. Ingresó en el Vivac.

DESCUBIERTA UNA CONSPIRACION EN LA POLICIA NACIONAL

Catorce vigilantes y 3 civiles detenidos, y orden de arresto contra exoficiales del Ejército

Se reunían en casa de un ex-Oficial, que no pudo ser detenido. Las autoridades practican investigaciones para arrestar a los demás complicados en la conspiración contra el actual Gobierno

UNA vasta conspiración contra los Poderes del Estado ha sido descubierta y conjurada ayer por el Jefe de la Policía Nacional Teniente Coronel José Pedraza.

Miembros de dicha institución, de acuerdo con numerosos ex Oficiales del Ejército Nacional, venían conspirando y sostenían periódicas reuniones en distintos lugares de la ciudad. Uno de esos sitios, donde más tenían efecto las entrevistas, era la casa número 9 de la calle de Correa, en la Víbora, residencia del Sr. Ramón Marrero Garrido, ex-Oficial.

Con tal motivo el Jefe de la Policía ordenó el arresto de Marrero, que no fué hallado, y el de sus hermanos Ricardo y Augusto, éste último Procurador, y vecinos todos de la casa aludida, los cuales fueron arrestados, así como al Sr. Francisco Arredondo Betancourt, domiciliado en la calle Décima, entre Primera y Consulado, en Ampliación de Almendares.

También, por orden del Teniente Coronel Pedraza, se arrestó ayer tarde a los siguientes Vigilantes de la Policía:

Número 123, Rafael Ventura Pulido; 1732, Francisco Acosta López; 500, Aquilino Suárez Mederos y 1500, Eduardo López Quintana, de la Sección del Tránsito; 306, Rodolfo Canales Fernández y 1419, Bivino Mesa Izquierdo, de la Tercera Estación; 1564, José Alvarez Portillo, de la Quinta; 2215, Raimundo Piedra, de la Sexta Estación; 2225, Celestino Martínez Fernández, de la Novena; 852, Pedro Luján Ojeda, de la Décima Estación; 2212, Justo Hernández Rodríguez; 1040, Oscar López Solís y 2120, José V. Pié Valdés, los tres de la Duodécima Estación y el Dr. Epifanio Alvarez González, que presta sus servicios en la Sección de Sanidad del Cuerpo, todos los que aparecen complicados gravemente en la conspiración.

Numerosos agentes a las órdenes del Jefe de la Policía practican investigaciones para localizar y arrestar a los ex Oficiales del Ejército que están complicados en los hechos que se investigan y sobre cuyos nombres se guarda la mayor reserva para no entorpecer la labor de las autoridades.

Todos los detenidos anteriormente mencionados, fueron puestos a disposición del Jefe de la Vigilancia de la Habana, Comandante Díaz Calderón, a reserva de dar cuenta en su oportunidad con lo actuado y con presentación de los mismos, a los Tribunales competentes, para la instrucción de la causa que se ha de iniciar.

Aparece también gravemente complicado el Vigilante Nocturno número 101, cuyo nombre no hemos podido conocer, y al cual se ha ordenado arrestar.

Con el Jefe de la Policía han cooperado eficazmente al descubrimiento de los hechos, su Ayudante Capitán Bernardo García, el Teniente Cortés, Jefe de la Sección de Investigaciones, el Teniente Power, del Ejército Constitucional, el Comandante Díaz Calderón, Jefe de la Vigilancia de la Habana, el Sargento Paz, del Ejército y otros miembros del Ejército y la Policía, que fueron especialmente comisionados al efecto.

Se espera que de un momento a otro se logre el arresto de numerosos complicados en esta conspiración.

DETENIDO EL EX-OFICIAL MARRERO

Por la policía fué detenido anoche, el ex-Oficial del Ejército, Ramón Marrero, que está complicado en la conspiración descubierta por las autoridades.

Marrero fué remitido al Príncipe.

EE.UU. no harán pactos de paz con el Japón

Roosevelt no haría Pactos que excluyeran a Rusia. En Hawaii no conferenciará con Saito

WASHINGTON, junio 30. (SD) La insinuación japonesa para negociar un pacto de no agresión entre los Estados Unidos y el Japón fué considerado en Washington como fuera de línea con la política extranjera del Presidente Roosevelt. Washington cree firmemente en la necesidad de llegar a un acuerdo en la política del Extremo Oriente, antes de comenzar a discutir las nuevas limitaciones navales. Pero, sin embargo, el Presidente Roosevelt se siente adverso a que semejante acuerdo sea tomado exclusivamente por los Estados Unidos y el Japón.

El Presidente Roosevelt se ha dado cuenta de las numerosas insinuaciones japonesas para celebrar una conferencia entre él y el ex Ministro japonés de Relaciones Exteriores Hiroto Saito, a su llegada a Honolulu el próximo mes. Roosevelt ha ignorado tales sugestiones y los joponeses han tenido que abandonar la idea. Como Hawaii es un territorio americano. Saito solo podía acudir a entrevistar a Roosevelt mediante invitación del Presidente.

El Presidente Roosevelt evitaría por todos los medios un mitin japonés-americano en medio del Pacífico, por que aparecería simbólico de la disposición de estos dos poderes a dividirse las responsabilidades del Pacífico. Sin querer restarle importancia al Japón, este gobierno no daría ningún paso q implicaría la desconsideración de China y Rusia como factores en el Pacífico.

El gobierno americano no le interesa un pacto de no agresión con el Japón

TRASLADARAN AL CONSEJO DE ESTADO EL DICTAMEN SOBRE EL MUTUALISMO

El documento de los Dres. Deschamps y Poblete se encuentra en poder del Secretario de Sanidad, quien lo enviará al Consejo de Estado con el fin de que formule la Legislación correspondiente

Cuando salía anoche de Palacio el Secretario de Sanidad, doctor Santiago Verdeja, informó a los periodistas que de un momento a otro remitirá al Consejo de Estado el dictamen emitido sobre Mutualismo Médico (antiguo problema de la Federación Médica y las Casas de Salud) por los expertos en dicha materia señores Poblette y Deschamps, delegados del Buró del Trabajo de la Liga de las Naciones.

Los señores Deschamps y Poblette se encuentran en Cuba, y después de un amplio estudio de la cuestión, han rendido un informe al Secretario de Estado, que fué enviado al de Sanidad, en cuyo poder se encuentra actualmente.

El doctor Verdeja pasará el dictamen, como ha dicho, al Consejo de Estado, para que formule una Legislación sobre Mutualismo, basándose, seguramente, en el informe de los expertos Poblette y Deschamps.

SE PREPARA LA EXPEDICION MAS IMPORTANTE QUE SE HA HECHO HASTA AHORA A LA ESTRATOSFERA

Se ha improvisado un campamento en Lomas Negras, al que llegan innumerables visitantes para observar los delicados instrumentos y el globo en que ascenderán en breve

LISTA PARA ASCENDER A LA ESTRATOSFERA en la góndola metálica que aparece en la foto ascenderán a la estratosfera en este mes en el próximo dos científicos estadunidenses. Partirán del hangar que se encuentra situado en el Valle de Moonlight, en las Montañas Negras, S.D. Sonriente y con una mano en el agujero de entrada de la misma, aparece uno de los nautas que rendirán el arriesgado viaje, el capitán A. W. Stevens, experto en la Armada yanqui, que actuará de observador durante la travesía

RAPID CITY, S. D., junio 30. (AP.)—Se ha informado que se está llevando a cabo una cuidadosa comprobación de todos los detalles, a fin de asegurar el éxito a la expedición aérea más importante que se ha efectuado en el mundo a la estratósfera. Esto, probablemente demorará la ascensión hasta el día 10 de julio.

Thomas W. McKnew, ejecutivo de la Sociedad Geográfica Nacional, que tiene a su cargo lo relacionado con el vuelo, manifestó que el cuerpo de técnicos que está acampado cerca de aquí, en las Lomas Negras, no tendrán el equipo completamente instalado antes del día 6 o 7 de julio. Entonces, después que todo lo demás esté listo, habrá que esperar a que haga un tiempo favorable para el arranque.

El cuerpo de aviación del Ejército patrocina el vuelo conjuntamente con la Sociedad Geográfica.

Cientos de espectadores llegan a ver el aparato desde el cual el Comandante William E. Kepner, piloto, y el Capitán Albert W. Stevens, observador, ascenderán en el globo de mayores dimensiones que se haya construído hasta ahora. Pretenden alcanzar un record de altura de quince millas, llevando más de una tonelada de instrumentos científicos destinados para registrar los secretos de la estratósfera.

Desde unos riscos a 500 pies de altura, los visitantes miran hacia abajo una escena de tranquila actividad en el cercado campamento, donde un grupo de ochenta personas está acampado. En un laboratorio improvisado, los técnicos están probando e instalando delicados instrumentos en la góndola aérea de 100 pulgadas.

Los oficiales anuncian que un vuelo de prueba en un pequeño globo a fin de estudiar las corrientes de aire precederá a esta expedición a la estratósfera. En otra prueba Kepner y Stevens permanecerán durante doce horas en la góndola.

SUMARIO DE ESTA EDICION

Actividades Obreras	3
«Afirmación Nacional»	8
Anuncios Clasificados	17-18-19
Cables	20
Cables de España	13-20
Comunicaciones	2
Cartel del Día. (Teatros y Cines)	6
Católica. (Cultos para mañana)	18
Columna Editorial	3
Crónica Habanera. (Social).	5-7-9-11
Crucigramas	4
Escenario y Pantalla, (Crítica)	6
Estado del Tiempo	3
Farmacias de Turno	4
Gacetillas	6
Guanabacoa al Día	17
Hacienda	2
Habaneras	4
Matanceras	17
Mercantil	16
Palacio	3
Pasajeros por la vía aérea	5
Política	12
Puerto	8
Radio	10
Secretaría del Trabajo	2
Sanidad	2
Sociedades Españolas	4
Sports	14-15
Supremo	2
Telegramas del Interior	8
Tribunal de Sanciones	3
Universidad	3
Viboreñas	9
LECTURAS:	
Contra la unidad y soberanía de España, (por L. Ichaso)	13
Fechas de América, (por M. R. Maribona Viña)	2
Nada menos que todo un hombre, y este hombre es un antillano, (por J. Casals)	13
¿Crisis de régimen en Alemania?, (por Paolo Nicolai)	20
¿Un Hohenzollern será sucesor de Hitler en el Gobierno de Alemania?, (por Johannes Steel)	20
Confesando a Rosita Moreno, (por Miguel de Zárraga)	6
De la Vida Política, (por Alberto C. Vila)	12
Inventos, innovaciones y curiosidades	4
Ensalada	13

El Secretario de Machado va a Santo Domingo

Negó que Machado estuviera en la Isla, pero confesó que sus amigos se habían reunido allí

NEW YORK, junio 30. (AP.)—A pesar de la constante negativa extraoficial del gobierno de Santo Domingo de que Machado se encuentre allí, el «Herald Tribune» dice que Julio Fernández, Secretario particular de Machado, embarcó hoy en el vapor «San Jacinto» para la República Dominicana donde «se reunirá con Machado y un pequeño grupo de exilados políticos cubanos que se ocultan ahora cerca de Santo Domingo.

El periódico dice que Fernández viaja con el nombre de Julio Berger, pero fué reconocido. Primeramente negó que fuera a ver a Machado, diciendo que proyectaba dedicarse al negocio de ganado en la mencionada República. Después,—dice el «Herald Tribune»—admitió que los Machadistas se han reunido allí «esperando a que ocurra algún cambio que les permita regresar a Cuba».

Dicho diario dice, además, que Fernández confesó que había estado en los Estados Unidos desde noviembre. Cuando salió de Montreal informó que partía para Puerto Plata.

También informa el «Herald Tribune» que Fernández dijo lo siguiente: «El ganado en Santo Domingo no es muy bueno e importaré nuevas reses. Existen «unos cuantos cubanos allí que están esperando tiempos más favorables para regresar a sus casas. ¿Quién sabe lo que pueda suceder?. El gobierno de Mendieta es positivamente débil. Es difícil obtener noticias fuera de la patria, pero si los informes que tenemos son ciertos, las cosas no marchan de lo mejor.

«El Dr. Grau San Martín es probablemente el hombre más popular del país. Esto, desde luego puede no ser cierto, pero no hay duda de que Grau concedió tantas cosas a los obreros y a los comunistas que ellos lo apoyan. Todo el movimiento radical en Cuba está incidentalmente controlado por los comunistas».

El «Washington Star» comentó en un editorial la proclama sobre el embargo de armas a Cuba dictada por el Presidente Roosevelt, lo cual se ha realizado para ayudar al gobierno de Mendieta en su lucha para conservar el poder y mantener condiciones de orden.

Los disturbios en la Habana son fomentados por elementos subversivos de tinte comunista y también por las fuerzas rivales políticas que quieren restaurar al Dr. Grau San Martín.

Se da por seguro que el embargo de armas ha sido pedido por el Gobierno cubano como una medida necesaria para ayudar a éste a terminar con la revolución.

El Presidente Mendieta continúa gozando de toda la confianza de Washington, y de ahí la acción del Presidente Roosevelt.

Las esperanzas de éste país son que el régimen actual en la Habana se mantendrá y que tal vez traerá a Cuba la paz política y la tranquilidad que son indispensables para el progreso y las prosperidad de la Isla, de lo cual se ha visto privada hace tanto tiempo».

Itinerario del viaje marítimo de Roosevelt

Llegará a la Zona del Canal el 11 de Julio y a Hawaii, el 24, de donde saldrá a los 4 días

WASHINGTON, junio 30. (WP)—En la Casa Blanca se anunció hoy que el Presidente Roosevelt en su viaje a las Islas Hawaii, probablemente seguirá el siguiente itinerario:

Julio 1, salida de Annapolis; julio 5, llegada a Cabo Haitiano; julio 6, llegada a Puerto Rico; julio 7, llegada a St. Thomas, Islas Vírgenes; julio 10, llegada a Cartagena, Colombia; julio 11, llegada a la Zona del Canal de Panamá.

El Presidente Roosevelt llegará a las Islas Hawaii hacia el 24 de julio, de donde saldrá el 28, llegando a la costa del Pacífico el 2 o 3 de agosto.

EXIJA el SUPLEMENTO en ROTOGRABADO y la SECCION de MUNEQUITOS en COLORES con esta EDICION

Kurtz Von Schleicher, acusado de conspirar contra el Estado, que halló la muerte al hacer resistencia a la orden de arresto que se había dictado contra él y su esposa

Coronel Franz Von Papen, Vicecanciller del Reich, contra quien se dió una orden de detención, quedando más tarde provisionalmente en libertad

NO DEJARON ENTRAR AL DR. CESPEDES EN PALACIO, POR DESCONOCERLO LA GUARDIA

UN ligerísimo incidente se registró ayer tarde en la puerta principal de Palacio, con motivo de la visita del doctor Carlos Manuel de Céspedes, ex Presidente de la República.

No habiendo sido reconocido el doctor Céspedes por la guardia militar y policíaca que vela la entrada de la mansión del Ejecutivo, le fué impedida la entrada.

Pero muy pronto quedó aclarada su situación al ser identificado por los periodistas como ex Presidente de la República y actual Embajador de Cuba en México.

Inmediatamente se le franqueó la entrada y por encargo expreso del Secretario de la Presidencia recibió las excusas debidas.

El doctor Céspedes manifestó que habiendo sido dispuesto que solo determinadas personas tengan acceso a Palacio a ciertas horas del día y no habiendo aducido él, para disfrutar de esa distinción, su carácter de Embajador de México y de ex Presidente de la República, aceptaba de buen grado—como ciudadano disciplinado—la negativa de los guardianes de Palacio a dejarlo pasar.

El Secretario de la Presidencia, doctor Acosta, recibió al doctor Céspedes cumplimentándolo y excusó al Jefe del Estado que no podía recibirlo por encontrarse en el Consejo de Secretarios.

El doctor Céspedes regresará a Palacio para conferenciar con el Presidente Mendieta.

Anticipados al Ayuntamiento 360,000 pesos

Con ellos se abonarán a los empleados actuales y cesantes los sueldos que se les adeudan

EN Consejo de Secretarios se acordó reintegrar al Municipio de la Habana la cantidad de $360.000 destinados a pagar sus atrasos a los empleados cesantes de dicho Departamento.

El Decreto-Ley dictado al efecto y ya vigente, dice así:

Art. 1.—Se autoriza al Secretario de Hacienda para que haga entrega a la Administración Municipal de la Habana de la cantidad de $360.000.00 para que la misma pueda solventar las obligaciones de Personal correspondiente a ejercicios fiscales anteriores al actual.

Art. II.—La referida cantidad se entrega a dicha Municipalidad en concepto de anticipo, sujeta a las liquidaciones pendientes de efectuar entre el Municipio y el Estado, por los conceptos de Transporte Terrestre y Locomoción y del Acueducto de la Habana.

Art. III.—La cantidad de $360.000 se tomará de los beneficios que brinda la acuñación de los $10.000.000.00 plata.

REGRESO A LA HABANA EL EX-JEFE DE LA POLICIA, SR. MARIO LABOURDETTE

Por el vapor «Orizaba», regresó ayer a la Habana, en compañía de un grupo de alumnos becados por el Gobierno y que estaban en Francia, el ex Jefe de la Policía Nacional, señor Mario Labourdette, quien fué recibido por numerosos amigos.

Se cree que Adolfo Hitler tiende a restaurar a los Hohenzollern, disolviendo las tropas de choque

El Capitán Arns, uno de los mejores amigos de Hitler, y Von Schleicher, organizador de las fuerzas de defensa alemanas, fueron fusilados. Los sucesos tienen marcado saber político

PARIS, junio 30. (AP.)—En los círculos gubernamentales se teme la posibilidad de una restauración de la dinastía de los Hohenzollern en Alemania, creyéndose por las personas mejor enteradas que el Canciller Hitler está separándose gradualmente de las fuerzas de choque, que constituyeron el nervio del movimiento Nazi, para aproximarse al Heimwehr, o ejército regular, cuya influencia puede obligarle a restablecer la monarquía.

HITLER PERSONALMENTE FRUSTRO LA REBELION

MUNICH, junio 30. (AP.)—En la Casa Parda de esta ciudad, cuna del movimiento Nazi, se facilitó hoy a la prensa el siguiente comunicado:

«Cuando el Canciller con su séquito llegó a Munich en aeroplano, a las cuatro de la mañana de hoy, recibió la noticia de que las fuerzas de choque de Munich se hallaban alarmadas por sus superiores, los que les decían que «el jefe se había vuelto contra ellas». El Canciller se trasladó en automóvil desde el aeródromo al ministerio del Interior y pudo encontrar algunos pelotones de sus soldados, a los que excitó a que volviesen a sus casas.

El Ministro del Interior de Baviera, por iniciativa propia, había depuesto a dos subjefes, los cuales comparecieron a la presencia del Canciller, quien les arrancó los distintivos de sus uniformes.

»A la 5.30 de la mañana Hitler se dirigió en automóvil a la residencia campestre de Roehm, cerca de Munich, y penetrando en el dormitorio del jefe de las fuerzas de choque lo arrestó, así como a su Estado Mayor. Tanto el jefe como los demás oficiales se sometieron sin pronunciar una sola palabra y sin hacer la menor resistencia. También arrestó Hitler a Edmund Heines y a gran parte de su Estado Mayor.

»La guardia personal de Roehm que llegó a prestar servicio a las ocho de la mañana, se puso enteramente al lado de Hitler, aplaudiéndole espontáneamente y lanzando vítores.

»Hitler envió en seguida un mensaje a Viktor Ludtze, sucesor de Roehm, pidiéndole que las tropas de choque mantengan la mayor disciplina y la más ciega obediencia. También ordenó la clausura del cuartel de Berlín a causa de que mensualmente derrocha 30.000 marcos en fiestas sociales en las que ocurren casos de embriaguez».

PROTESTA UNA MISION EXTRANJERA

BERLIN, junio 30. (AP.)—Por lo menos una misión extranjera ha protestado contra la nota que se facilitó a la prensa y en la que se anuncia la destitución de Roehm, dejándose que estaba complicado en una conspiración con alguna potencia extranjera sin especificarse cuál sea.

Por otra parte, se tiene entendido que el individuo a quien se menciona como emisario entre von Schleicher y Roehm es Gregor Strasser, ex jefe del departamento político del Partido Nazi.

ROEHMS ERA UNA DE LAS MAS GRANDES FIGURAS DEL NAZISMO

BERLIN, junio 30. AP. El jefe de las tropas de choque, Roehms, que se suicidó hoy al ser destituído del cargo, contaba 46 años de edad. La muerte ha puesto término a la brillante carrera de uno de los jefes más importantes del movimiento nazi, que era, al propio tiempo, uno de los más íntimos auxiliares del Canciller Hitler.

Fué herido tres veces en la guerra mundial y en 1929 aceptó el cargo de coronel del Ejército boliviano, que desempeñó hasta 1930, en que Hitler le nombró jefe de estado mayor.

En 1933 llegó a ser Secretario de Estado de Baviera y también ministro sin cartera del Reich.

La revelación de que estaba conspirando con los elementos conservadores así como la noticia del suicidio han causado extraordinario asombro en Alemania, donde frecuentemente se le rendía homenaje.

SCHLEICHER ORGANIZO LAS FUERZAS DE DEFENSA ALEMANAS

BERLIN, junio 30. AP. Von Schleicher, otra de las víctimas de los sucesos de hoy, nació el 7 de abril de 1882 y al terminarse la guerra combatió a los comunistas rebeldes.

Durante el período de inflación, tuvo a su cargo la abrumadora tarea de organizar las fuerzas de defensa y más tarde fué nombrado ministro de Defensa del gabinete de Von Papen.

Aunque desde 1933 no desempeñaba ningún cargo oficial, mantenía las mejores relaciones con Roehm, lo que probablemente influyó en la orden de arresto que se dictó contra él, a la que hizo resistencia, perdiendo la vida.

LA PROCLAMA DEL NUEVO JEFE DE LAS TROPAS DE CHOQUE

MUNICH, junio 30. AP. Viktor Lutze, a quien en la madrugada de hoy el canciller Hitler designo para el cargo de Jefe de estado mayor de las tropas de choque, en sustitución de Roehm, ha publicado la siguiente proclama dirigida a sus fuerzas:

«El Canciller me ha llamado a su lado como jefe de estado mayor, poniendo en mí su confianza, y en consecuencia debo justificarla y la justificaré con una ilimitada fidelidad al jefe y una devoción sin límites al social nacionalismo, y por lo tanto al pueblo.

«Cuando hace unos doce años fuí jefe por primera vez de las reducidas fuerzas de asalto, puse tres virtudes al frente de todas mis acciones, las cuales exigí también a mis tropas. Débese a ello el que las tropas de asalto se hicieran grandes y ahora, en estos momentos de prueba, en que el Canciller me confía cargo tan importante, serán en lo sucesivo más que nunca la guía de todas las fuerzas esas tres virtudes, que son: fidelidad sin reservas, la disciplina más exacta y el espíritu de sacrificio».

EJECUTADO EL COMANDANTE DE LAS FUERZAS DE BERLIN

BREMEN, junio 30. AP. El comandante de las fuerzas de choque de Berlín y de la provincia de Brandenburgo, H. Ernst, que había intentado fugarse a la isla de Madera a bordo del vapor «Carcawa», fué detenido hoy en un hotel y llevado a Berlín esposado, donde tras un sumarísimo consejo fué pasado por las armas.

Los miembros del gabinete están reunidos en sesión, sin que hasta ahora hayan facilitado nota alguna al público.

DECLARACIONES DEL MINISTRO DE DEFENSA

BERLIN, junio 30. AP. El ministro de Defensa Seldte, hizo hoy unas declaraciones a la prensa con ocasión de los lamentables sucesos ocurridos en Alemania.

«El bienestar del Estado—dijo—es suprema ley. Jamás se alterará nuestra fidelidad al Canciller, al Presidente del Reich y al Estado. Siempre tendremos presente que el bienestar del Estado es la suprema ley.

«En tiempos tan difíciles sólo deberán verse en la calle los uniformes de aquellos que representen a la autoridad. Por esa razón no ordenado a los Yelmos de Acero que se abstengan inmediatamente de usar sus uniformes».

Adolfo Hitler, que, merced a la rapidez con que actuó destituyendo a los jefes de las fuerzas de choque, frustró una rebelión contra el régimen nazi.

El Presidente dice que hay orden completo

Espera el Cnel. Mendieta que pronto sea disipado el ligero malestar político que existe

Al terminarse el cambio de impresiones celebrado ayer en Palacio entre los Secretarios y el Presidente, éste abandonó sus oficinas y se dirigió a su finca de Hoyo Colorado.

Eran las cuatro de la tarde.

A las nueve y media de la noche, estaba de regreso en Palacio el Presidente.

Antes de tomar el ascensor que había de llevarlo a la tercera planta, se detuvo a hablar con los reporters.

Les dijo que tenía informes ciertos de que el orden público en toda la República es completo.

Manifestó que la ligera inquietud política que pudiera notarse por el momento quedará disipada cuando se hagan las designaciones para cubrir las Carteras vacantes.

Y en cuanto a lo económico, añadió que el mayor número de los problemas que ello ha planteado, será resuelto por virtud de la Revisión del Tratado de Reciprocidad, a punto de ser ratificada, y en la que está contenido el diferencial arancelario favorable a Cuba.

ROBARON PRENDAS POR DOS MIL PESOS EN LA CASA HIERRO

En la joyería «La Casa Hierro», situada en Obispo número 62, individuos hasta ahora desconocidos, cometieron en las últimas horas de la tarde de ayer, un robo, consistente en prendas y objetos por valor de 2.700 pesos.

El señor Antonio Bueno de los Cuetos, apoderado general, manifestó a la policía, que estimaba de que los autores para poder realizar el robo, se ocultaron en el establecimiento, hasta que cerró sus puertas.

M.E.C.D. 2016

MANTIENESE EN SECRETO LA LABOR DE LA COMISION REVISORA DEL TRATADO DE RECIPROCIDAD

DIARIO DE LA MARINA

Fundado en 1832

Dirigido hasta 1919 por D. Nicolás Rivero y Muñiz

OFICINAS: HABANA, PRADO 103.—NEW YORK: Joshúa B. Powers Inc. 220 E. 42nd. St.

Editado por la Cía. DIARIO DE LA MARINA (S. A.) cuyo programa consiste en la defensa de los intereses generales y permanentes de la Nación cubana, de los especiales de la Colonia española establecida en la misma y de la unión y armonía entre los diversos elementos que conviven en el país».

—Art. 1o. de los Estatutos.

Teléfonos del Diario

Dirección . . . M-3577
Administración . M-7911
Suscripciones . M-7911
Quejas M-7911
Clasificados . . A-3333
Jefe Redacción . A-3205
Redacción . . . M-7913
Sports M-7912
Agcia. Marianao FO-7380
» Guanabacoa XO-1584

PRECIOS DE SUSCRIPCION AL «DIARIO DE LA MARINA»

Habana y Provincias

Mes . . . $ 1.20
Trimestre . » 3.25
Semestre . » 6.25
Año . . . »12.00

Extranjero

Trimestre . $ 4.25
Semestre . » 8.00
Año . . . »15.00

Edición Dominical (Para el extranjero solamente)

Semestre . $ 2.00
Año . . . » 5.00

El Tribunal Supremo sienta una novísima doctrina en cuanto a inscripción de los testamentos

La ha dictado en conformidad con la tesis mantenida por el Dr. Ramón González Barrios en la última voluntad otorgada por Juana Pérez Yáñez. Desecha todo ritualismo no legal

Ha sido notificada ayer, precisamente, a las partes personadas, la resolución dictada por la Sala de Gobierno del Tribunal Supremo de Justicia de Cuba, de la que fué Ponente el Magistrado Dr. Melchor Fernández Hernández, de completo acuerdo con las alegaciones expuestas por el Letrado de esta Capital, Dr. Ramón González Barrios, a nombre del señor Oscar Ubeda Gispert, Albacea Testamentario de la señora Juana Pérez Yáñez del Castillo, revocando el fallo de la Sala de igual denominación de la Audiencia de la Habana, y, al mismo tiempo, la nota del Registrador de la Propiedad de San Antonio de los Baños, Licenciado José Carlos Díaz Díaz, que se había negado a inscribir el testamento de dicha dama, por observar el defecto de que el Notario no había identificado a la testadora en la forma que exige el artículo 685 del Código Civil, esto es, mediante dos testigos de conocimiento que fueran, a su vez, conocidos del Notario y de los testigos instrumentales.

El Tribunal dispone que se haga la inscripción de dicho testamento, sin devengar derechos de ninguna clase el citado Registrador, desde el momento en que deja sin efecto en todos sus extremos, según se ha dicho, la nota puesta al final del documento, por la cual se resistió a inscribirlo, por el motivo anteriormente expuesto.

Sienta la Sala de Gobierno novísima doctrina en esta materia, y que fué mantenida por el doctor Gonzalo Barrios, resolviendo que «la finalidad perseguible en todo ordenamiento jurídico, es la de mantener los derechos legítimamente adquiridos en contra de cualquier ritualismo que no sea aquel cuya observancia con la sanción civil correspondiente no venga, expresa y claramente, impuesta por la Ley».

También resuelve la Sala que «si con reiteración así lo declara la Jurisprudencia al resolver, en juicios contradictorios sobre la nulidad de documentos entre vivos, con mayor fundamento es de acogerse ese criterio cuando se trata, no de una controversia judicial, en la que se pronuncie la validez e ineficacia de uno contentivo de acto de última voluntad, sino de la mera inscripción de este último en el Registro de la Propiedad, pues salta a la vista, que en aquéllos, el perjuicio causado a los derechos de sus otorgantes puede ser reparado con otro documento que se otorgue, en tanto que, en el segundo, por no surtir sus efectos sino desde la muerte del testador, no cabe utilizar igual medio de subsanación».

Expresa, igualmente, que «en el caso origen del presente recurso el defecto de esa índole que advirtió el Registrador, como obstativo a la inscripción del testamento de Juana Pérez Yáñez del Castillo, consistió en que el otorgamiento de dicho acto de última voluntad no se efectuó con las formalidades establecidas en el artículo 685 del Código Civil, por no haberse identificado a la testadora que no era conocida por el Notario, con dos testigos de conocimiento conocidos del Notario y de los testigos intrumentales; resultando del texto de dicho instrumento testamentario que si en efecto, a la testadora no la conocía el Notario, en cambio se hizo constar que era conocida de los testigos instrumentales».

Y, finalmente, que «no ya tratándose de testamentos sino en casos en que la trasmisión del bien se realiza a título de compra-venta, esta Sala de Gobierno en su resolución número 2 de 20 de enero de 1902, declaró que figurando previamente inscripto un inmueble en el Registro de la Propiedad a nombre de los vendedores, con su situación, linderos y cabida superficial, no es obstáculo para que se inscriba a nombre del comprador la trasmisión del dominio, el hecho de no señalarse linderos ni medidas al terreno vendido en la escritura, pues los vendedores al no fijar, sin negarlos, los datos que echó de menos el Registrador, expresaron no hacerlo para librarse de toda responsabilidad hacia el comprador».

La Sala, conforme a lo instado por el doctor Gonzalo Barrios, declara con lugar la alzada interpuesta por su cliente, el señor Oscar Ubeda Gispert, revoca la resolución dictada por la Sala de Gobierno de la Audiencia de la Habana y confirma, por sus propios fundamentos, la del Juzgado de Primera Instancia de San Antonio de los Baños, mediante la que declaró con lugar el recurso gubernativo interpuesto contra la nota denegatoria de inscripción puesta por el Registrador de ese Partido, al pie del testamento común abierto otorgado por la señora Yáñez del Castillo en 10 de agosto de 1927, ante el Notario de esta ciudad, doctor Oscar Fernández García.

Como se recordará, en este asunto el Lcdo. Antonio Echevarría Alfonso, Magistrado de la Sala de lo Civil de la Audiencia habanera, salvó su voto en contra del criterio de la mayoría, manteniendo el criterio, que ahora el Supremo admite como acertado en Derecho, que el citado testamento no debió haberse rechazado por el Registrador, sino inscribirlo en la forma y términos que determina la Ley Hipotecaria, desde el momento en que no adolecía de ningún antecedente para denegar su inscripción.

Labor máxima de 8 horas a Guarda Jurados

Denegada una solicitud hecha por los Consolidados. Varios recursos declarados sin lugar

La Secretaría del Trabajo declaró ayer no admitir el recurso presentado por el señor Mariano Cibrán Lete, Administrador de los Ferrocarriles Consolidados de Cuba, contra la multa impuesta por el inspector Ulises Alvarez, por infracción del Decreto-Ley número 1693, por no estar estatuído en la Ley, ni Reglamento sobre la Jornada de Ocho Horas; así como que en cuanto a la exclusión de los beneficios de la Ley sobre la referida jornada de trabajo a los guarda-jurados de dicha Empresa, debe atenerse a la resolución dictada por el doctor Antiga, Secretario del Trabajo en dos de marzo último.

La referida empresa ferroviaria deseaba que se le excluyera de los beneficios de las ocho horas de trabajo diario a los guarda-jurados, solicitando pudieran prestar servicios durante 56 horas semanales.

OTROS RECURSOS DECLARADOS SIN LUGAR

También se dictó ayer una Resolución declarando sin lugar la apelación establecida por el Presidente de la Asociación Cubana de Compañías de Seguros contra Incendios, contra la declaración de la Secretaría del Trabajo en el sentido de que dicha compañía debe asegurar a sus empleados y obreros contra accidentes del trabajo.

Fué declarada, asimismo, sin lugar la apelación establecida por Carlos Valdés Beltrán contra la Resolución de la Comisión de Inteligencia Obrera del Puerto de Matanzas de 16 de febrero último.

En lo referente al trabajo de los chequeadores del puerto de Nuevitas, acuerdo tomado por la Comisión de Inteligencia Obrera en 16 de octubre pasado, fué aceptado el recurso de apelación interpuesto por el señor Félix Carreras Leiro, según decreto de orden interior dictado por el Secretario del Trabajo.

MULTAS IMPUESTAS

En la ciudad de Camagüey, por los Inspectores de la Secretaría del Trabajo, fueron impuestas ayer las siguientes multas por infracciones de la Ley de Ocho Horas: 50 pesos a Juan Figueras; 50 pesos a Lorenzo Achón; 20 pesos a Manuel García, y 10 pesos a Francisco Rodicio.

DEBE CUMPLIRSE EL PACTO

En relación con el recurso presentado por la Delegación del Gremio de la Marina, los Delegados de Puerto Tarafa, después de un cambio de impresiones con el representante de la Secretaría del Trabajo que trató de convencerles para que aceptaran el cincuenta por ciento por partes iguales, declararon que debe cumplirse el pacto firmado en el Palacio Presidencial la noche del 14 de marzo pasado, por el que se restituían a todos los obreros a los trabajos que realizaban antes de la cumento, por la cual se resistió a

DESOBEDIENCIA

El vigilante número 23 de la policía, arrestó a Juan J. Iglesias, vecino de Obrapía 82, porque lo desobedeció.

Cobraron ayer un mes todos los empleados

La próxima semana se pagará a los que están cesantes. Otras noticias de la S. de Hacienda

Como habíamos anunciado, ayer se iniciaron los pagos de un mes de atraso a los empleados públicos. No se ha llevado a cabo con cronométrica regularidad, como la vez anterior, que a todas las Secretarías por igual se le situaron los fondos para esa atención.

Ayer cobraron los de la Secretaría de Comunicaciones, parte de Hacienda y Sanidad, y se dejaron de pagar las atenciones de los empleados cesantes, así como los que trabajan, de la Aduana y de Inmigración, y las restantes Secretarías.

Según se nos informó, obedece esa demora a que el nuevo Contador Central no firmó las órdenes de adelanto que se cursan por su dependencia para que los Pagadores puedan tener a tiempo las órdenes de adelanto y realizar los pagos. El lunes, probablemente, cobrarán sus atrasos el resto de los empleados del Estado.

Gran número de empleados del Senado, de la Cámara, ex-militares y otros, tuvieron que retirarse de la Secretaría quejándose porque no habían sido situados los fondos para sus pagos respectivos.

MUCHOS TELEGRAMAS

El doctor Gabriel Landa, Secretario de Comunicaciones e interino de Hacienda, ha recibido numerosos telegramas de toda la República, pidiéndole que no abandone a sus compañeros de Correos y Telégrafos. Estos telegramas responden a los rumores que circulan sobre su interinatura actual en la Secretaría de Hacienda.

PAGO POR ACUÑACION

Por la Contaduría Central se cursó en el día de ayer un pedido de fondos por la suma de 207 mil pesos que será destinado al pago de la acuñación de monedas de plata que periódicamente viene recibiendo el dinero.

Mañana, lunes, recibirá la Tesorería General una nueva remesa de plata ascendente a la suma de 500 mil pesos, la que eleva el total recibido a dos y medio millones de pesos.

EL NUEVO CONTADOR

Desde ayer se ha hecho cargo de la Contaduría Central de Hacienda el señor José Luis Beruff y Mendieta, sobrino del señor Presidente de la República. Este cargo lo desempeñaba el señor Juan Pedro Bombino, quien renunció de manera irrevocable por ser uno de los líderes abecedarios.

De necesidad la construcción de una carretera

La Federación de Trabajadores Unidos se entrevista con el Presidente Coronel Mendieta

Ayer tarde interrumpiendo el Consejo de Secretarios que se estaba celebrando el Presidente de la República recibió en el salón de recepciones a la Comisión de la Federación de Trabajadores Unidos, acompañada de la Asociación de Empleados de Oficinas de los Ferrocarriles y las Delegaciones de los Gremios de Bahía de Puerto Tarafa y Nuevitas. Acompañaban además de los obreros mencionados a la Federacin de Trabajadores, el doctor Miguel Mariano Gómez, el doctor Rigoberto Ramírez y el señor Luis A. de Arce, que llevaba el encargo de entregar la exposición al Presidente explicándole los motivos de la visita.

Enterado de los motivos, el señor Presidente ordenó que el señor Secretario de Obras Públicas y el Secretario del Trabajo escucharan a los obreros, que hablaron largamente sobre la carretera de Nuevitas a Camagüey, oponiéndose a ella. El Secretario de Obras Públicas explicó largamente el proceso que se había iniciado, manifestando que en ningún momento se ordenaría la construcción de obras que no fueron previamente estudiadas y discutidas. Luego el Secretario del Trabajo dió a conocer que la Ley del Retiro Marítimo había sido sancionada y que saldría publicada el lunes, así como la de Accidentes del Trabajo que estaba al firmarse.

Muy complacidos salieron los Comisionados de su visita al Jefe del Ejecutivo, que tuvo la gentileza de interrumpir el Consejo para oir una protesta justa y razonada.

Los jubilados se dirigen al Cnel. Mendieta

Piden sea derogado el decreto que suspende el pago de los meses atrasados que se adeudan

Los Jubilados y Pensionados del Retiro Civil han dirigido una carta al Presidente de la República, coronel Mendieta, por medio de la cual le ruegan sea derogado el artículo XIII del Decreto-Ley número 163, de 24 de abril de 1934, por el cual se suspende el pago de los meses atrasados que se les adeudan de sus pensiones y retiros civiles, que son los siguientes: del año 1932, cuatro meses; del año 33, todos los meses, y del año 34, regido por el actual Gobierno, los meses de enero, febrero y marzo.

«Si a los veteranos y a todos los empleados—dicen—se les está pagando una mensualidad atrasada, haciéndoseles a éstos el correspondiente descuento para el Retiro Civil, no es humano ni equitativo que seamos nosotros los únicos perjudicados, teniendo tanto y reconocido derecho a cobrar como ellos, habiendo, además, en el Tesoro de la República la cantidad de $15.115.000, sin contar con las nuevas remesas de plata acuñada que han de llegar. Le suplicamos, pués, nos sea liquidada íntegramente una de nuestras mensualidades atrasadas y deje sin efecto anulandolo, el artículo XIII del mencionado Decreto-Ley».

Asimismo, los Jubilados y Pensionados del Retiro Civil piden la derogación del artículo octavo de la Ley de Presupuestos de la Nación publicada en la Gaceta Oficial del día 30 de junio de 1933, que dejó en suspenso la obligación del Estado, de ingresar en el Fondo del Retiro Civil los sobrantes personal y los tantos por ciento que determina de las consignaciones de material, señalando que fué este uno de los inhumanos despojos de la Dictadura.

INCIDENTES OCURRIDOS EN SANIDAD AL COBRAR EL ATRASO DE FEBRERO

Cobraron ayer los empleados de Sanidad y de Beneficencia sus haberes correspondientese al mes de febrero del pasado año de 1933.

En la Pagaduría de la Dirección de Sanidad se registraron distintos incidentes, los cuales fueron solucionados por el señor Carlos Díaz, Secretario Particular del Dr. Verdeja, y otros funcionarios que actuaron. Estos incidentes tuvieron su origen al presentarse frente al Negociado todos los empleados cesantes y ser informados de que no podían cobrar, pués sólo la Secretaría de Hacienda había extendido la orden de pago para los que están trabajando actualmente.

A todos se les aseguró se gestionaría su pago mañana lunes, renaciendo la calma y la esperanza entre los cesantes.

UN SARGENTO Y 13 VIGILANTES SEPARADOS DEL CUERPO DE POLICIA, Y SOLICITADO EL AUMENTO DE 500 PLAZAS PARA EL RADIO

El Jefe de la Policía ha ordenado que los heridos y enfermos sujetos a causas no sean recluídos en los hospitales, sino en las cárceles, para evitar que se fuguen o los secuestren

RECAUDACION DE LA ADUANA

La Aduana de la Habana recaudó durante el día de ayer la cantidad de $31.418.31.

Por graves irregularidades en el servicio, fueron separados ayer del Cuerpo de la Policía Nacional, por orden del Jefe del mismo, teniente coronel Pedraza, numerosos miembros de la institución.

Son: el sargento José Ponce Reyes y el vigilante número 600, Víctor García, de la Sección de Especiales; 2264, Luis María Piedra, de la Segunda Estación; 2246, Nicolás Collazo, de la Quinta ;2275, Celedonio García, de la Octava; 2265, Juan González, de la Décima Estación; 2249, Marino Cárdenas;, 2251, Gabriel Valdés, de la Duodécima Estación; 2278, Luis Martínez, de la Décimatercera; 2261, Rogelio Costa y 2263, Quintín Santos, de la Décimacuarta Estación; 2279, Enrique Carrasquillo, de la Décimasexta, y 2272, Tiburcio Martínez, de la Sección del Tránsito.

El sargento Ponce y el vigilante García, fueron separados porque, el primero, sin la debida autorización del jefe, permitió que el segundo embarcara rumboo a Miami, ignorándose con qué motivo; los demás lo han sido por otras causas graves.

AUMENTO DE 500 PLAZAS

El Jefe de la Policía se entrevistó ayer con el Presidente de la República, en solicitud del aumento de 500 plazas que son indispensables para cubrir con eficiencia la Sección de Radio del Cuerpo.

También trató con el Jefe del Estado de diversos asuntos relacionados con la institución que comanda.

EL PAGO A LA POLICIA

Ayer tarde la Policía cobró sus haberes correspondientes al mes de junio último, siéndoles entregados los cheques a cada uno por el propio teniente coronel Pedraza.

Este gestiona que el Gobierno sitúe los fondos necesarios para pagar a la Policía en servicio el mes de marzo del pasado año, que se adeuda, ya que a sus gestiones se han abonado los meses de marzo y abril de ese año, a los que han sido declarados cesantes.

LA PERMANENCIA DE PRESOS EN HOSPITALES

El teniente coronel Pedraza viene gestionando de las autoridades superiores se prohiba en lo adelante la permanencia de detenidos y presos en los Hospitales de la República, para evitar que los mismos puedan fugarse, ya que, debido a la escasez del personal de la Policía, no puede establecerse en cada uno de los casos la debida vigilancia. Ha solicitado el Jefe de la Policía que esos presos sean recluídos en las cáceles, donde están bien vigilados y no pueden sustraerse a la acción de la Justicia.

ENTREVISTA CON JEFES DEL EJERCITO

Sostuvo durante largas horas anoche, amplia conferencia con varios oficiales del Ejército Constitucional, el Jefe de la Policía Nacional, teniente coronel Pedraza.

El acto se llevó a cabo en el despacho de la Jefatura, y asistieron al mismo el jefe de la Vigilancia de la Habana, comandante Díaz Calderín; el capitán Coloma, el teniente Power, el teniente Cortés, el ayudante del jefe capitán Bernardo García, el teniente Hernández y otros.

La entrevista versó sobre la conspiración descubierta ayer y de la que informamos en esta edición y de los planes a seguir para evitar que pueda desarrollarse.

FECHAS DE AMERICA

JULIO 1 1813

Combate de Niquitao.

Niquitao fué uno de los combates más importantes de la campaña gloriosa del año 13, que bajo la suprema dirección de Bolívar culminó con la reconquista de Venezuela por los patriotas.

Esa campaña lleva en los fastos de Venezuela el nombre de **Campaña Admirable.** De ella ha dicho el historiador alemán Gervinus: «Figura al lado de la más atrevidas empresas militares que se hayan visto en Europa».

Bolívar le dió principio el primero de marzo, al partir de Nueva Granada o Colombia con un pequeño ejército para invadir el patrio suelo.

Columna conmemorativa en el campo de Niquitao.

Y ya Blanco Fombona ha hecho resaltar que la Campaña Admirable «corta, toda de triunfos—Cúcuta, La Grita, Betijoque, Carache, Niquitao, Barinas, Barquisimeto, Taguanes—terminó con la ocupación de Caracas, el 6 de agosto.»

Venezuela proclamó su independencia en 1810. Después Monteverde la sometió de nuevo a España. Luego la ganó otra vez Bolívar para la libertad. Sigue la feroz guerra a muerte y las victorias realistas de Boves. Llega el general Morillo con el más formidable ejército español que cruzara el Atlántico. Y, por fin, el Libertador, con su tesón indomable y su genio inmortal, la hace libre definitivamente.

Pero vamos al combate. Bolívar avanzaba decidido. La retaguardia de la pequeña hueste estaba confiada al entonces coronel José Félix Ribas y se componía de trescientos hombres de tropa colectiva, acabada de enganchar, y en su mayoría indios de Mérida y otros lugares cercanos.

El general español Tízcar, tratando de contener a Bolívar, envía al coronel José Martí con cerca de mil hombres escogidos de las tres armas.

Con esa columna se encontró la fuerza de Ribas, que afortunadamente se había aumentado el mismo día con cincuenta hombres que trajo el general Rafael Urdaneta. Ribas se da cuenta del peligro que amenaza al ejército patriota y para conjurarlo se decide a atacar al enemigo aunque era tres veces más numeroso. Consulta con Urdaneta y éste aprueba el plan de combatir sin demora.

El primero de julio de 1813, a las nueve de la mañana, en las Mesitas de Niquitao, «un entrellano cortado de zanjas y grietas», comenzó la lucha.

Desfavorable era la posición para atacarla, sobre todo siendo tan considerable el número de sus defensores. Pero Ribas jamás vacila y «rompiendo el fuego, carga a paso redoblado». Se pelea desesperadamente y la bizarra estampa de Ribas se destaca arrogante en los lugares de mayor peligro.

Por la tarde, cuando se acaban las municiones, Ribas manda:

—¡¡A la bayoneta!!

Y carga el primero con «denuedo y porfía». Se le vé en todas partes y, como siempre, su extraordinario ejemplo de valor convierte en héroes a cuantos combaten a sus órdenes.

La acción dura todo el curso del día, la columna realista ha quedado aniquilada: trescientos muertos, cuatrocientos cincuenta prisioneros, setecientos fusiles, bagajes, municiones...

Sólo escaparon el coronel Martí unos cuantos soldados de caballería y el trompeta.

Algunos escritores, para reducir en algo la increíble hazaña de Ribas, no niegan su extremado arrojo, porque no es posible, pero dicen que durante el combate se sintió un «fuerte páramo» (lloviznita continuada y muy fría) que mortificó mucho a los criollos llaneros que llevaba Martí y que apenas molestaba a los indios de Ribas, acostumbrados al rigor del clima de los Andes.

Agregan, además, que el P. Gamboa, cura del pueblecito de Niquitao, a cuya vista se efectuaba la pelea, por ayudar a los de su simpatía, o para que cesara el prolongado espectáculo, que tenía horrorizado al vecindario pacífico, determinó sacar en procesión a todos los santos de su templo.

Así lo hizo sin pérdida de tiempo. Como las mujeres del poblado «vestían trajes obscuros», el imponiente aspecto de la procesión, con los santos y las mujeres, impresionó a los realistas y pareció a Martí tropa de refuerzo, por lo que dijo:

—Allí viene la retaguardia, y debe haber artillería con ella.

El triunfo de Ribas en Niquitao fué tan grande que el general Tízcar no salía de su asombro y creyendo que le venía encima una fuerte división no pensó más que en mantenerse a la defensiva y en retirarse, lo que resultó decisivo y altamente beneficioso para los planes del Libertador.

Terminado el combate, los indios, que no eran muy afectos a la revolución—obra y gloria de los criollos principalmente — consideraron que con lo hecho habían cumplido ya con su deber y, después de saquear un poco, se marcharon a sus casas.

En cambio, la fogosa palabra de Ribas supo despertar en el pecho de los prisioneros criollos el santo amor de la Patria y todos se incorporaron a las filas independientes y «de allí en adelante combatieron fielmente contra los españoles».

Consumada la independencia, sobre la gloriosa meseta de Niquitao se erigió una columna conmemorativa. Y hablando de la acción ha escrito el historiador Larrazábal:

«Pocas victorias hubo en Venezuela más completas y de mayores consecuencias que la de Niquitao».

Por M. R. Maribona Viña

POR LA NACION

¡MARTI CONTRA LENIN!

SI ERES BUEN CUBANO
SI AMAS SINCERAMENTE A CUBA
SI QUIERES PAZ Y JUSTICIA
SI DESEAS TU LIBERTAD PERSONAL
SI QUIERES MANTENER LA REPUBLICA
SI ERES DEVOTO DE LA DEMOCRACIA

Inscríbete en

AFIRMACION NACIONAL

Industria y Dragones. De 9 a. m. a 8 p. m.

EL «GRAF ZEPPELIN» HACE SU PRIMER VISITA A LA CAPITAL DE LA ARGENTINA

BUENOS AIRES, junio 30. AP. E. Graff Zeppelin visitó hoy por primera vez a Buenos Aires, en su viaje a la América del Sur, y hasta el presente han concurrido a verlo 200.000 personas al Campo de Mayo, donde se encuentra. Las azoteas de la mayor parte de los edificios están llenos de personas. Se dice que este viaje fué sugerido por Goebbels y el Graff fué pintado de nuevo, mostrando la insignia nazi. Fué escoltado por diecisiete aeroplanos del ejército y los miembros del gabinete de Justo, dieron la bienvenida en el campo al comandante Eckener.

Se repondrá a los empleados de la Sanidad

El Dr. Verdeja gestionará los créditos necesarios para poder mantener a dichos empleados

La mayoría de los empleados de la Secretaría de Sanidad y Beneficencia que ayer fueron declarados cesantes al terminarse el año fiscal 1934-35, han de ser repuestos hoy día primero de julio o, a más tardar, mañana lunes, pero en los plazos correspondientes adaptadas a la nueva plantilla confeccionada al efecto.

Sabemos también que el doctor Verdeja gestionará del Consejo de Secretarios nuevos créditos para mantener en sus puestos a los cientos de obreros nombrados recientemente, a fín de que continúen las obras de zanjeos, limpieza y desinfección de la Habana y sus barrios, ya que es de necesidad imprescindible, sobre todo en esta ¡poca de contínuas lluvias, evitándose así, las plagas de mosquitos y, por tanto, una posible epidemia de paludismo.

En el Negociado de Desinfección fueron declarados cesantes cerca de 250 obreros y en otros egociados de ambas Direcciones, —Sanidad y Beneficencia— más de cien.

BIENES PARA LA BENEFICENCIA

Para la semana próxima la Consultoría de la Secretaría de Sanidad terminará varios pelitos y reclamaciones para recuperar, para la Beneficencia Pública, valiosas propiedades urbanas y rústicas que venían disfrutando y explotando distintas personalidades del antiguo régimen machadista, sin previa autorización oficial.

Según se nos ha informado, próximamente el Estado comenzará a disfrutar de tales bienes.

Son más cordiales que nunca las relaciones con la Delegación Americana, dice el Dr. R. Netto

En el nuevo Tratado corren peligro las industrias de vida artificial o ficticia, nunca las naturales que obtendrán grandes beneficios. Entrevista concedida ayer al DIARIO

Dr. Roberto A. Netto

Ayer tuvimos la oportunidad de entrevistarnos con el doctor Roberto A. Netto, Presidente de la Comisión Revisora del Tratado de Reciprocidad, ya que teníamos interés en oír sus declaraciones en cuanto a los trabajos que están realizando dicha Comisión así como para que nos informara respecto a las noticias circulantes de haberse presentado ante el Gobierno algunas protestas respecto a la reserva que por los miembros de la Comisión se guarda.

El doctor Netto accedió gustoso a contestar nuestras preguntas y con la cortesía que siempre en él se caracteriza, comenzamos nuestro interrogatorio preguntándole si estimaba fundadas dichas protestas.

Y comienza diciéndonos el doctor Netto:

—En lo absoluto, pues precisamente la Comisión que presido, ha tenido desde los primeros momentos un especialísimo interés en que, todas las entidades económicas, así industriales como comerciales, pudieran emitir su opinión libremente y coadyuvar a nuestra obra con su valioso concurso, como lo es siempre en las gestiones oficiales la intervención de las clases vivas del país. Y así se hizo, habiendo desfilado ya por la Comisión cerca de mil setecientas entidades distintas, cuyas opiniones todas han sido consideradas y estudiadas detenidamente, aparte de que, como asesores permanentes del Departamento, actúan con nosotros, Representantes de las diferentes Corporaciones económicas, como la Cámara de Comercio, Asociación de Comerciantes, Asociación de Industriales, Lonja del Comercio, etc., cuya misión no es otra que la de velar por los intereses de las respectivas instituciones a que pertenecen, quedando de ese modo equilibradas las tendencias y produciendo, en consecuencia, un mejor y más fácil discernimiento de los problemas.

Sinceramente, creo difícil poder hallar un sistema o procedimiento más práctico y eficaz.

Ahora bien, de eso a lo que algunos pretenden ahora, hay un abismo. Estos no sólo quieren que se les oiga y se analicen sus argumentos, sino que se les digan los acuerdos tomados entre las Delegaciones cubana y americana. Dentro de la natural reserva de cancillerías con que estos asuntos han de tratarse y desenvolverse, tal cosa constituiría una «extraordinaria» innovación, sin precedentes en la Historia... Y es indispensable tal reserva, tanto para la opinión pública de Cuba como de los Estados Unidos, pues siempre que se ponen frente a frente los intereses nacionales con los privados, algunos tienen irremisiblemente que sufrir quebrantos, los cuales, de ser conocidos por los interesados, llevarían a estos a obstaculizar todo lo posible la negociación para evitar su ruina. Cosa muy humana.

Sin embargo, en el caso del Tratado de Reciprocidad que estamos confeccionando, tal peligro le ruina únicamente podrá existir respecto de aquellas industrias de carácter artificial o ficticio, nunca de las naturales, por el consecuente beneficio que estas últimas derivan a la economía nacional. Y no es justo ni razonable siquiera, que los poseedores de tales negocios, para salvar sus patrimonios particulares, puedan obstruccionar en lo más mínimo algo de tan indiscutibles ventajas para Cuba.

¿Es cierto que, últimamente, y debido a peticiones quizá excesivas, de los americanos, se han enfriado las relaciones entre ambas Delegaciones?

—Nada de eso. Nuestras relaciones con la Delegación Americana son mas cordiales que nunca, y en ningún momento ha habido crisis alguna en la Comisión, debido a peticiones excesivas formuladas por ellos, pues cuando no hemos estado en un todo de acuerdo, las discrepancias de opinión han quedado siempre resueltas de un modo satisfactorio y dentro de la mayor armonía, como cumple a elementos diplomáticos de naciones civilizadas. Muy pocos serán los casos en que, por no llegar a un acuerdo ambas Delegaciones, tendrán que ser elevados al Consejo de Secretarios. Casi pudiera, en realidad, reducirse a uno solo: el relativo al régimen del cerdo, incluyendo mantecas, grasas y aceites. Este problema no será resuelto por la Comisión, por estimar ésta que se sale de los límites de sus facultades, dadas, las instrucciones definitivas y concretas recibidas de Washington por la Delegación Americana, y las orientaciones económicas mantenidas hasta hoy por el Gobierno cubano.

—¿Ya tiene la Comisión cerrada su etapa de informaciones públicas?

—En los asuntos terminados sí, pero de todos modos, siempre se admiten nuevas informaciones, por si entre sus argumentos hubiese algunos capaces de ser tenidos en cuenta, al extremo de hacer reconsiderar el problema.

—¿Es cierto, doctor, lo de la renuncia de su cargo oficial con motivo de la reciente crisis política?

—Es cierto, pues desde los primeros momentos, presenté la renuncia de mi cargo oficial al anterior Secretario de Hacienda, doctor Martínez Sáenz, lo mismo que después hice con el actdal secretario doctor Landa, lo que estimé un deber de cortesía dada mi filiación abecedaria, pero ni uno ni otro quisieron aceptármela, alegándose especialmente en mi caso, además de las razones de carácter general observadas para no aceptarlas a nadie, el hecho de no ser debida mi posición al ABC, ya que data de nueve años atrás. Continuaré, pues, atendiendo a la revisión del Tratado, en la misma forma.

He aquí lo que nos informó el doctor Netto acerca del palpitante problema del nuevo tratado de Reciprocidad Comercial entre Cuba y Estados Unidos, que mantiene en constante expectación a los elementos económicos del país, y que, según parece, habrá de quedar terminado en breve, aunque sin poder aún prefijarse el plazo.

La casa Morgan trató sobre los bonos de 1927

Gestionan su exclusión de la moratoria de la deuda exterior

El Consejo estudiará el caso

Los periodistas entrevistaron ayer en Palacio al doctor Gabriel Landa, Secretario de Comunicaciones e interino de Hacienda.

Querían conocer el resultado de la conferencia celebrada con él en la noche del viernes por los representantes de la Casa Bancaria Morgan, de lo cual dió cuenta el DIARIO DE LA MARINA.

El doctor Landa informó a los reporters que los comisionados se interesaron por conocer si los Bonos seriados de 1927 de la referida Banca de Morgan, se encuentran como los de otros Empréstitos afectados por el Decreto-Ley de Moratoria promulgado por el Gobierno de Cuba, recientemente.

Se estima que, efectivamente, los Bonos en cuestión resultan afectados por la Moratoria, no obstante lo cual, el Consejo de Secretarios tratará del caso para hacer las aclaraciones debidas.

Pro carretera de Nuevitas a Camagüey

El Comité hace declaraciones demostrando la utilidad de la nueva carretera intermunicipal

Para justificar los beneficios que reportaría la construcción de la carretera Nuevitas-Camagüey, el Comiét de Fomento y Progreso de Nuevitas Pro Carretera Nuevitas-Camagüey, acaba de hacer unas declaraciones que, a grandes rasgos, dicen lo siguiente:

«Hemos pagado más de tres millones de pesos en Nuevitas y su jurisdicción por impuesto de Obras Públicas, y en cambio, el Estado no ha hecho aquí obra alguna. No es mucho pedir ahora que nos construyan esta carretera, que no costará ni la tercera parte de lo que hemos pagado.

»La única fuente de vida económica que tenemos es nuestro puerto, y las altas tarifas del ferrocarril lo están anulando cada año más, porque el importador y el exportador huyen de esta terrible carestía. Nuestra Cámara de Comercio ha venido haciendo desde hace años múltiples e infructuosas gestiones cerca del ferrocarril para remediar este mal aniquilante de nuestra ciudad, y jamás le prestaron atención. El puerto es nuestra vida.

»Somos once habitantes por kilómetro cuadrado en nuestra provincia, que es un territorio tres veces mayor que el de Puerto Rico. La falta de carreteras y caminos nos tiene en estado primitivo en lo tocante al fomento de nuestra provincia camagüeyana, y el no querer ver en la carretera Nuevitas-Camagüey un formidable impulso al fomento de la provincia de Camagüey es cerrar los ojos a la luz del progreso.

»Los intereses creados y la vida económica del ferrocarril son para nosotros muy respetables y deseamos sinceramente su mayor progreso. Pero cuando todo esto signifique nuestra muerte económica, como acontece ahora, por una política económica para nosotros inomprensible, no podemos olvidar el derecho que tenemos de vivir. No es contra el ferrocarril nuestra campaña, sino en defensa de nuestra vida».

SOBRESEIDA LA CAUSA POR CONSPIRACION QUE SEGUIAN EN EL CANADA

EDMONDTOWN, junio 30. AP. Los tribunales han sobreseído la causa, seguida a Brownlees, quien estaba acusado de conspiración. Todavía no se ha dispuesto acerca de la demanda establecida por McMillan.

M.E.C.D. 2016

PARA FACILITAR EL MOVIMIENTO DE RENOVACION UNIVERSITARIA RENUNCIO EL CLAUSTRO

Pena de muerte pide el fiscal para los acusados por la muerte del revolucionario Julio Pérez

El Dr. Lavín formuló ayer sus conclusiones provisionales en el Tribunal Nacional de Sanciones

El Fiscal del Tribunal Nacional de Sanciones, doctor Pablo F. Lavín, formuló ayer conclusiones provisionales en el proceso por el asesinato del revolucionario Julio Manuel Pérez Rodríguez, interesando que tres procesados Nicolás F. Valle Clavel, Ricardo Agustn Guerrero Aparicio y Nemesio Rodríguez Alvarez, ex-soldados, sean condenado a la pena de muerte, por el citado delito, en el que aprecia la cualificativa de premeditación y la de alevosía. También pide que se sobresea provisionalmente en cuanto a Gerardo Machado y Morales, ex-Presidente, que se encuentra en rebeldía, así como en cuanto al ex-Sargento Pablo M. Prieto y Rodríguez, conocido por Pablo Marino, y Norberto Rodríguez López, que se encuentran en el mismo estado.

Somete el doctor Lavín a la consideración del Tribunal, estos hechos: Julio Lancís o Sánchez, confidente del Gobierno de Machado, que fué muerto por la justicia popular y para el cual debe extinguirse la acción penal por esa causa, estimando que Julio Manuel Pérez Rodríguez pretendía cometer un atentado contra el ex-Presidente de la República, Gerardo Machado y Morales, lo comunicó a éste quien concibió el propósito de privarle la vida; y después de meditarlo fría y reflexivamente, dió instrucciones al sargento del Ejército Pablo M. Prieto Rodríguez, conocido por Pablo Marino y éste, de acuerdo con los soldados a sus órdenes, los procesados Nicolás F. Valle Clavell, Ricardo Agustín Guerrero Aparicio y Nemesio Rodríguez Alvarez, así como con Norberto Rodríguez López, en la noche del 22 de diciembre de 1932, en la calle de Máximo Gómez en el Barrio Azul, súbita e inesperadamente lo atacaron con sus armas de fuego, ocasionándole lesiones de tal gravedad que murió poco después».

Columna Editorial

LEGITIMO RIGOR Y NO FALSA PIEDAD

Se realizan gestiones para el excarcelamiento de individuos presos por actividades punibles de carácter social.

Lo inconcebible del caso, está en que esas gestiones parecen hallar calor entre determinados elementos de Gobierno.

Así, va a ser imposible rescatar la autoridad, imponer el respeto a la Ley y garantizar la vida y hacienda de los ciudadanos; así, el orden seguirá siendo precario y dificultándose el restablecimiento de la normalidad institucional; así, muy lejos de refrenarse la anarquía, cobrará mayor impulso.

Si la falsa piedad o el bastardo interés político inclinan el ánimo de los gobernantes a ser sistemáticamente indulgentes con los indicados como enemigos de la sociedad y el Estado, por razón natural y lógica habrá que creer que la sociedad y el Estado están perdidos, salvo que a tiempo se operase una rápida reacción cívica que obligue a esos gobernantes a actuar con entereza y a no interferirse en lo que corresponde hacer a la Justicia y con pleno derecho disponen los encargados de administrarla.

Es a los Tribunales o jueces instructores de urgencia, si se trata de detenidos por delitos comprendidos en el decreto-ley de Orden Público, o a los ordinarios en el caso de no hallarse sujetos al procedimiento de excepción creado precisamente para reprimir la delincuencia de tipo político-social, a quienes compete decidir respecto a la situación de esos individuos que gestionan su libertad; pero no el Gobierno, cuya interferencia sería en todos sentidos funesta, entre otras razones porque desmoralizaría a los que se tomaron el trabajo de detenerlos.

Y si se trata de sujetos ya juzgados y condenados, tampoco debe anular o siquiera aliviar la pena que les haya sido impuesta, pues aparte de que eso desalentaría a los funcionarios judiciales que con algún riesgo personal intervinieron en los procesos, haría más estéril de lo que por desgracia viene siendo, el resultado que el propio Gobierno buscó, un poco irresolutamente, al promulgar el bastante severo decreto-ley de Orden Público, el cual importa mucho al país que no acabe en nada, como el famoso sobre huelgas y «lockout».

El Gobierno empeorará la muy difícil situación que malamente viene soportando, la vida, haciéndosela, a la vez, más al pueblo, necesitado de orden y paz para trabajar y producir, si muestra la menor debilidad ante las peticiones inatendibles, no digamos ante las exigencias, de los perturbadores sociales, dejándose llevar por la piedad —que no merecen— para sustraer a la acción de la Justicia a aquellos que por cualquier causa estén detenidos, o dar por extinguida la condena de los ya penados. Aunque unos u otros soliciten clemencia, como en el caso que motiva este comentario, tiene que mostrarse inflexible, porque de eso depende su suerte, y quizás también la de la República, que no podría subsistir en estado de anarquía.

Cuando es raro el día en que no se realiza un atentado terrorista o varios, casi siempre con consecuencias deplorables para la propiedad o las personas; cuando se asesina en masa y no se encuentra segura ni la vida del Jefe del Estado; cuando la osadía llega al extremo de que por tres ocasiones hayan sido libertados violentamente y con absoluta impunidad individuos detenidos, hallándose por estar heridos bajo la vigilancia de la policía, en una clínica particular el primero, y los otros dos en hospitales públicos, en vez de habérseles recluído como medida de elemental previsión en la enfermería de la cárcel; cuando incesantemente los delincuentes sociales retan a la autoridad y ésta no acierta a reprimirlos, es inaudito que parezcan acogerse con benevolencia las peticiones de gracia, en vez de ser rechazadas de plano.

Aunque, como suponemos, no se resuelvan favorablemente, el simple hecho de que un miembro del Gobierno muestre prestarles calor, tiene, por razón fatal, que producir efectos demoledores. Adviértase que la opinión pública desea, y acabaría por imponerlo si fuere necesario, que no haya lenidad con los delincuentes sociales, que inflexiblemente se les aplique la ley y que las penas en que incurran las cumplan, porque sólo así puede detenerse la ola de crímenes, sin intervención violenta de los ciudadanos cívicos dispuestos a organizarse para la defensa de todo lo que está en juego en esta lucha contra la anarquía. No se cometa, por lo tanto, la torpeza de hablar de indultos o amnistías.

LOS ALUMNOS DE LA NORMAL DE STA. CLARA PIDEN UNA COMISION

En horas de la mañana de ayer estuvo en la Secretaría de Educación una nutrida representación de los alumnos de la Escuela Normal de Santa Clara con el objeto de entrevistarse con el Secretario de Educación y solicitar del mismo el nombramiento de una comisión para que colabore a la total reorganización del citado plantel de enseñanza.

Hace ya algunos días, en una información que publicamos sobre el particular, dábamos cuenta amplia de la situación en que se encontraba dicho plantel y de los disturbios que habían ocurrido últimamente, recogiendo las acusaciones de una representación de los alumnos de la derecha, que constituyen la inmensa mayoría del estudiantado del mismo, contra varios profesores, a los que según nos hubieron de manifestar ayer, les aceptaron las renuncias en una asamblea general celebrada últimamente.

EN LA CASA BLANCA

—Señor Presidente, hemos incurrido en una lamentable omisión al relacionar los armamentos que no podrán enviarse libremente a Cuba... ¡Se nos han olvidado los niples...!

ACTIVIDADES OBRERAS

SINDICATO LIBRE DE OBREROS Y EMPLEADOS DEL CENTRAL TOLEDO

A las Organizaciones Obreras y al Proletario en General.

MANIFIESTO No. 3

Ante el fracaso de la huelga a que bastardas pasiones partidaristas arrastraron a los obreros y empleados del Central Toledo, nos vimos en la necesidad de abrir los ojos para no caer en el fondo del abismo a que nos conducían fanfarrones sin escrúpulos, ni conciencia y volviendo nuestros pasos constituirnos en un Sindicato independiente para la defensa y sostén de nuestros intereses.

Los responsables a nuestro fracaso, responsables ya por su incompetencia a anteriores burlas proletarias, pretenden con calificativos ingénuos, señalarnos ante el resto del proletariado y que nos repudien. Esas frases y sentencias las tomamos como son: EXABRUPTOS DE PAYASOS DE CIRCO.

Y es preciso que el proletariado en gesto digno y hermoso salve su condición de consciente y se preste a la conquista de sus derechos pisoteados por la ingerencia de famélicos que se prestan a ser tutores de obra destructiva, sembrando la separación y con ella la insidia.

Acabemos de ser honrados, el momento reclama el buen juicio de todo el proletariado, las organizaciones obreras no pueden estar a merced de histéricos e irresponsables; tienen que volver al terreno de la experiencia y al desvío de toda corriente político-utilitaria.

Ya nosotros los obreros y Empleados del Central Toledo, hemos dado el paso de independientes y cooperaremos con todas aquellas organizaciones que lleven a los obreros conscientes por la verdadera senda de la defensa de sus intereses. Corresponde a las organizaciones decanas levantar la voz y emprender la cruzada para volver a las tácticas y orientaciones que un día dieron renombre a la Federación Obrera de la Habana.

Luis M. González,
Secretario General.

POR LA COMISION: **Ramón Torres, Armando Estévez, Carlos González.**

COMISION GESTORA PRO-MEJORA CAJA GENERAL DE JUBILACIONES DE EMPLEADOS Y OBREROS DE FERROCARRILES Y TRANVIAS

Compañeros: Esta Comisión se encuentra satisfecha de las gestiones que viene realizando sobre le grandiosa manifestación Ferroviaria que pronto habrá de efectuarse en la ciudad de la Habana, se han recibido hasta el presente entusiastas felicitaciones de toda la República por la iniciativa de dicho acto y esperamos que los compañeros sigan demostrándonos sus entusiasticos deseos de concurrir a el acto más importante que hasta estos momentos se ha demostrado por los Ferroviarios de Cuba, por una causa que por todos sus aspectos es noble y generosa.

Compañeros, hemos recibido la oferta formal del señor Administrador de los F. C. Unidos de la Habana de facilitarno el transporte absolutamente gratis de cuatos Jubilados y Pensionados del Retiro Ferroviario hayan y quieran tomar parte en el acto que anteriormente señalamos, así como a todos los Empleados Ferrocarriles y de Tranvías del interior de la República, el día que esta Comisión señale, y que será cuando queden terminados todos los requisitos legales que sean necesarios para dicho acto; esta Comisión declara su gratitud en nombre de los beneficiarios del Retiro Ferroviario y de Tranvías del interior al señor Administrador de los Ferrocarriles Unidos de la Habana, por el acto generoso que con nosotros ha tenido.

Compañeros del Carril, nuestros antiguos compañeros y sus viudas e hijos nos necesitan, nosotros no podemos desoirlos nuestra causa es justa y como que es justa, las Autoridades nos habrán de hacer justicia; la poderosa Compañía Cubana de Electricidad, hace gestiones para que sus empleados no participen de los beneficios que brinda nuestra Institución Benéfica, pero ellos y nosotros creemos que lo que fué y que por conveniencia particulares del funesto Gerardo Machado, se nos quitó, habrá de volver a nosotros, ya que tanta miseria ha hecho pasar a nuestroos antiguos compañeros. También trataremos de conseguir la Reorganización del Transporte Terrestre, en todos sus aspectos ya que hasta este momento solo se han ocupado de las Compañías de Guaguas, olvidándose de las empresas de transporte de carga que tanto daño nos hacen con sus desordenadas tarifas sin estar sujetos a ningún precepto legal, y por último habremos de pedir un sorteo de la Lotería Nacional que con su producto o utilidad podamos implantar la Caja de préstamos a empleados o seáse a los beneficiarios de nuestra Caja de Jubilaciones.

Esta Comisión cree que con estas mejoras y otras que más adelante se introduzcan, podamos darnos por satisfechos y nuestros Jubilados desafortunados puedan llevar a sus hogares el sustento ya que hoy se encuentran privado de hacerlo.

Por la Comisión Gestora Pro-Mejora, Caja General de Jubilaciones Pedro Cruz Rodríguez Carlos Miyarez. Siguen las firmas.

Talleres de Luyanó F. C. U. H., Antonio Morales, Enrique Martiñán, Aniceto Quiñoá Francisco Madruga, José A. Bello, Angel Menéndez, Roberto Alonso, Miguel Cabrera, Ramón González; Justo Ramos, José Alonso, José M. Pérez, Antonio García, Antonio Casanova, Manuel Manzano, Francisco Carballo, Gerardo García, Evelio Miranda, Juan A Flores Ramiro Zalazar, Armando Valdés, José Y. Medina, Félix M. Columbre, siguen las firmas.

Informes: Estación Central Carga Habana.

La Federación de Jubilados y Pensionados Civiles expresan su gratitud al Dr. M. Sáenz

Reconocen las medidas favorables dictadas durante su paso por la Secretaría de Hacienda, y deploran que no continuará en dicho cargo, para beneficio de las clases necesitadas

CARTA ABIERTA AL DOCTOR MARTINEZ SAENZ

Estimado doctor Martínez Sáenz:

A impulso de un natural sentimiento de gratitud, y en micarácter de Presidente de la Federación Nacional de Jubilados y Pensionados Civiles» es que quiero hacer público que durante la permanencia de usted en la Secretaría de Hacienda, esta Federación no ha tenido sino motivos muy justificados de sentirse satisfecha de su actuación a favor de la clase que representa; Vd. nos ha concedido una gran parte de las peticiones que hubimos de presentarle como reivindicación de nuestros derechos, y con fiábamos en su buena voluntad hacia nosotros y en el espíritu de justicia que encarnaban nuestras demandas, para el logro total de las mismas.

Realmente, fuimos desagradablemente sorprendidos con su alejamiento del cargo de Secretario. Sabíamos que ya estabamos próximos al logro de estas necesidades que Vd. iba a satisfacerlas. «Creación de la Comisión Depuradora», «Rebaja de las pensiones mayores de 200 pesos», «Reintegración de ingresos de que fuimos deposeídos» «Implantación de la Pagaduría Unica para los Jubilados», «Aumento de años de servicio y edad para los retiros voluntarios, para salvar al fondo de la quiebra», el 50% de los nuevos nombramientos el primer mes, el 5% de material», el sobrante del personal que Machado nos quitó» y «la implantación de reglas y procedimientos que iban a traer el sosiego y la trnquilidad a nuestra clase, porque quedábamos al amparo de ellas, libres de futuros despojos y acechanzas.

Todo esto se nos ha quedado pendiente por desgracia, pues sabemos que usted había ordenado ya la confección de Decretos que solucionaban algunos de nuestros anhelos anteriormente expuestos. Pero todo ello no obsta para que la Federación por mi conducto, nuestre su expresión de gratitud hacia el ejemplar Secretario de Hacienda que se nos va; ya que usted ha sido el único que haciéndose cargo debidamente de la situación iba resolviendo parcialmente nuestros problemas; dejándonos, al menos, con el pago de las asignaciones todos los meses; con mayores garantías para nuestros derechos; medidas de previsión dictadas al efecto, y con otras ventajas que no teníamos.

Nuestras 50 Delegaciones del interior, desempeñadas por cultos y preparados compañeros, haciéndose intérpretes del sentir a sus asociados, muestran su regocijo ofreciéndonos constantes pruebas de gratitud por conquistas obtenidas y, que no hubieran tenido feliz culminación sin las resoluciones de usted y sus iniciativas, y sin su apayo, doctor Martínez Sáenz, que tanto interés mostró invariablemente por complacernos.

Si por las evoluciones constantes de la política, de la que siempre estaremos colectivamente a respetable distancia, vuelve usted a ser colocado en situación de que tengamos necesidad de ocuparlo nuevamente, volveremos a acudir a usted para que continúe haciéndonos justicia; en el supuesto e improbable caso que a su sustituto lo ciegue la estulticia, lo induzca su incapacidad o lo domine un espíritu de tan refinada crueldad como el de Machado, que se niegue a concedernos nuestras justas reivindicaciones o intente arrebatarnos los derechos conquistados, en cuyo caso, estimado doctor Sáenz, óigalo bien, verá como se transforman en leones estos ciudadanos cargados de años que hoy tan tiernamente dan a Vd. el mas efusivo abrazo de despedida.

Camilo García Sierra
Presidente

REGIRA EN EL TRABAJO EL MISMO PRESUPUESTO QUE EL PASADO 1933-34

Un alto funcionario de la Secretaría del Trabajo nos informó ayer que el presupuesto del Departamento para el año fiscal que comienza hoy, primero de julio, sería el mismo que el pasado, esto es, de 333.000 pesos, en el cual no se incluyen los cerca de doscientos empleados temporeros que, conforme publicamos ayer, fueron dejados cesantes por haberse agotado el crédito.

Mucho se ha comentado el hecho de que el doctor Suárez Gutiérrez, Secretario del ramo, no llevase al Consejo de Secretarios el ante-proyecto de presupuestos conforme a las indicaciones hechas por los técnicos extranjeros doctores Deschamps y Troncoso, ambos de la Liga de las Naciones, los cuales rindieron un minucioso estudio de la organización de las oficinas del Trabajo, que hacían aumentar el presupuesto a unos seiscientos mil pesos.

Al continuar en vigor el mismo presupuesto, no serán suprimidos determinados importantes Negociados, como había el propósito, así como tampoco podrán de nuevo desempeñar cargos los temporeros cesanteados, a menos que por acuerdo del Consejo de Secretarios, se concedan créditos especiales como los acordados en abril último de 5 millones 333,333 pesos con 33 centavos cada mes.

El Secretario del Trabajo decretó ayer la cesantía de once empleados de plantilla más, que unidas a las 15 del día anterior, hacen un total de 26, ignorándose cuáles son los sustitutos de aquéllos.

Contrastan las dos declaraciones de M. Villoch, nos dice un Oficial de la Marina

Nos cuenta además algo alrededor del día siete de Agosto de 1933

Nuestro repórter destacado en la Marina de Guerra recogió ayer impresiones en relación con las declaraciones hechas a un colega por el ex Jefe de la misma, Comandante Menéndez Villoch. Uno de los oficiales de la Marina hubo de decirle:

«No he podido comprender las declaraciones del Comandante Villoch, pues según se desprende de la Circular firmada por él a su instancia y por expresa recomendación suya había sido nombrado, por el señor Presidente, el Comandante González».

«Las declaraciones que hace ahora, están en abierta pugna con lo que nos manifestó, pues según Vd. puede ver en ellas, nos exigía por el bien de la Marina y de la República, que se aceptara al Comandante González, nuestro actual Jefe, por ser la única persona con capacidad necesaria para sustituírle».

«De aquella declaración y esta que hace hay a «El País» hay una diferencia substancial que nos hace pensar que no es un hombre sincero, pues si entiende que el nombramiento del Comandante González, puede traer conflictos nacionales e internacionales, no procedió patrióticamente, por otra parte. He leído muchas veces, el despacho que se cruzó por el Comandante del Crucero «20 de Mayo», desde Santiago de Cuba y por el cual se ofreció al Gobierno del General Machado, dos días después de la «massacre» del siete de agosto.

Tengo entendido que por alto mando y de la Marina Constitucional, se ordenó una amplia investigación con motivo de los recientes sucesos, y casi seguro que el libro registro aparecía en el sumario. Si el señor periodista, quiere convencerse puede dirigirse al Estado Mayor de la Marina, desde luego, reservando mi nombre, por que no estoy autorizado y esto pugna con la disciplina, podrá ver el Libro Registro de Señales, habilitado por el ex-Capitán de Fragata, Rodolfo Villegas, primero de junio de 1933, en el Folio 24, Despacho 234, de nueve de agosto de ese mismo año, o sea, días después de la «massacre» y tres antes de la caída del ex-Presidente Machado, como es cierto que el entonces Alférez retirado de Navío, Menéndez Villoch se presentó al Comandante del Cañonero, ex-teniente Torroellá, para que lo llamara al servicio si era necesario, ya que su opinión era de que había que defender al Gobierno del General Machado, a toda costa.

«¿Con qué autoridad puede hablar un marino que ostente la alta investidura de Jefe Superior, sobre todo en una época como la actual, cuya integridad desaparecía al grito de un alistado cualquiera?. El Comandante Villoch, dividió a la oficialidad de la Marina Constitucional y aprovechó la buena fé y la pureza de los principios revolucionarios de los que sí pueden llamarse revolucionarios, para relegar a estos y darles el mando a los que él traía después de haber terminado todos los cambates peligrosos, desde el 4 de septiembre a la fecha de su ingreso».

Después el oficial nos habló de la disciplina existente en la Marina de Guerra, asegurando que existe en ella técnicos suficientes.

El Presidente cree injustificada la retirada del ABC

Califica de reprobable el acto realizado contra la manifestación del día 17

El Presidente de la República respondió ayer con exquisita cordialidad a un cuestionario que sometieron a su consideración los reporteres que hacen la información palatina.

El reportaje se desarrolló en la siguiente forma:

¿Señor Presidente, podría usted decirnos cuando serán cubiertas las Secretarías vacantes?

—Muy pronto y enseguida que resulte se darán a conocer los nombres de los nuevos Secretarios.

¿Qué impresión sacó usted de los acontecimientos desarrollados el día 17?

—Una impresión dolorosísima. Estimo que jamás debían haber ocurrido actos de esa naturaleza que tienden a sembrar más odio e nla familia cubana tan necesitada de fraternidad después del derrumbe de la Tiranía.

«Como cubano y como gobernante, no me cansaré de lamentar aquel triste suceso, con tanto mayor motivo, cuanto que era la primera vez que la mujer cubana se manifestaba pública y cívicamente y estimo que ese solo hecho debería haber influído poderosamente en el ánimo de los que provocaron aquel acto tan reprobable como doloroso.

—¿Puede usted decirnos si no es indiscreción periodística, el origen verdadero de la retirada del ABC del Gabinete?

—La retirada del ABC del Gobierno es a mi juicio, injustificada. En una reunión celebrada el día antes de esa retirada, y a la cual concurrieron todos los Secretarios, ABC expuso sus puntos de vista, la línea de conducta que en su sentir debía seguir el Gobierno. Se acordó nombrar una ponencia para que redactara en forma esos puntos de vista; y en vez de la ponencia fué la retirada del Gabinete lo que se produjo al siguiente día de haber tomado aquel acuerdo.

—¿Podría usted decirnos, Presidente, en qué estado se encuentra el Tritado de Reciprocidad con los Estados Unidos de América?

—Estimo que podrá firmarse a fines de julio. Y puede asegurar que por virtud de ese Tratado, la prosperidad comenzará en Cuba dentro de muy poco tiempo.

—¿Sigue usted pensando, Presidente, que las elecciones para miembros de la Constituyente deben celebrarse en el mes de diciembre?

—Sí señor, lo sigo pensando y así resultará. Además de que esas elecciones son precepto imperativo de nuestra Ley Constitucional, el pueblo las demandas como el principio de la cabal normalidad jurídica del país.

PALACIO

LOCAL PARA LA SALA DE URGENCIA

Con el Jefe del Estado conferenciaron ayer el Presidente de la Audiencia de la Habana doctor Mario Montoro y el Presidente de la Sala de Urgencia doctor Almagro.

Fué objeto de esa entrevista solicitar la fijación de un lacal adecuado para establecer dicha Sala de Urgencia.

Seguramente será escogido el hemiciclo de la Cámara de Representantes en el Capitolio.

LA FUNCION DE LOS REPORTERS

El señor César Rodríguez, Presidente de la Asociación de Reporteres de la Habana envió una carta al Jefe del Estado invitándolo para la función de beneficio que tendrá efecto en el Teatro Nacional mañana lunes.

SOBRE EL ARANCEL A LA PINTURA

El señor Federico Morales visitó al Presidente con una comisión de empleados y obreros de las fábricas de pintura establecidas en Cuba.

Acudieron a solicitar la derogación del decreto que deja sin efecto la circular de número 11 de febrero 15 de 1911.

El decreto cuya nulidad se pide fué dictado por el doctor Martínez Sáenz, ex-Secretario de Hacienda.

Como consecuencia de la resolución del doctor Martínez Sáenz los 100 kilos de pintura fina importados pagarán un arancel de $7.00 en lugar de los $17.00 que venían abonando.

El establece una grave competencia para la industria local—según los exponentes— y obbligará a la clasura de las fábricas que existen en el país y de paso el lanzamiento a la miseria de numerosos obreros.

Hablado de esta cuestión al Presidente el señor Morales le informó que en cinco meses las fábricas habían pagado por concepto de salarios a sus obreros $51.935.68 y el Estado había recibido por impuestos y contribuciones $7.500.00, mucho más de lo que recauda la Aduana por el nuevo aforo de los cien kilos de pintura fina.

EL PROFESOR CAMPILLI HABLARA HOY POR RADIO

Hoy, a la una de la tarde, en la Estación CMW, «La Voz de las Antillas», hará uso del micrófono el Profesor Guido Campilli, representante en Cuba de la poderosa organización turística italiana «Enit».

CITACION DEL PARTIDO NACIONAL REVOLUCIONARIO

Se cita por este medio a los miembros que integran la Comisión de Prensa y Propaganda del Partido Nacional Revolucionario para una importante reunión que se celebrará el martes a las 4 de la tarde, en los números 260 y 261 de la Manzana de Gómez.

Se dió un voto de confianza al Consejo Universitario para que lleve a efecto la renovación

En el caso del doctor Ismael Clark se acordó la jubilación forzosa y en el de Orosmán López, la absolución. El Consejo se reunirá mañana. Inaugurado el lunch de la A. de Derecho

Día de poco movimiento fué el de ayer en la Universidad.

El Claustro General de Profesores hubo de terminar su reunión ya pasadas las seis de la madrugada, razón por la que nos vimos impedidos de recoger en nuestra anterior edición la parte final de la misma, que fué, precisamente, la que revistió caracteres más trascendentales.

Numerosos profesores, pues, no asistieron a sus clases, dado el grado de extenuación en que se encontraban por las numerosas horas de debate rendidas, ya que la de anoche parece haber sido la más larga que se efectuara en la Universidad.

El ambiente estudiantil se mantuvo durante todo el día en la más absoluta de las calmas, no obstante las muestras de desagrado que dieron varios de sus líderes en la sesión del Claustro y su retirada espectacular del local, ya que las medidas finales adoptadas parecen haber abierto un horizonte de esperanza para la solución de todos los problemas que venían llevando a saltos la vida universitaria.

Pasaremos a exponer a continuación, en la forma más sintética posible, la parte que nos fué imposible publicar, con el fin de dar una idea completa de lo ocurrido a nuestros lectores.

Inmediatamente que se dió por terminada la consideración del caso de los profesores que integraron la comisión investigadora y el consejo de disciplina del año de 1927, se debatió la situación de los doctores Ismael Clark y Orosmán López, que habían quedado pendientes al tratarse de los problemas que se conocen como los del año de 1930. Para el primero, tras un corto debate se acordó la jubilación forzosa, y para el segundo, que acudió personalmente a hacer sus descargos, la absolución.

Finalizada ya toda depuración, cerca de las cuatro de la mañana, surgió ante el Claustro la figura del doctor Ramón Zaydín, quien después de una exposición de más de media hora, en la que analizó todo el proceso de los últimos años de la Universidad y las perspectivas en puerta, solicitó la suspensión de los actuales estatutos, la renuncia integral del Claustro y la concesión de un voto de confianza al Consejo Universitario para que abordara la renovación total de la Universidad.

La proposición encontró, en un principio, obstáculos de consideración, estando en varias ocasiones a punto de suspenderse la reunión para continuarla en otra oportunidad, pero la frase de don Carlos de que quizás para entonces ya sería demasiado tarde y los esfuerzos que hiciera el doctor Zaydín, en dos ocasiones, para conjurar con palabras de afecto y de alto sentido revolucionario la disolución de la asamblea, produjeron su efecto y tras de largas exposiciones de varios profesores para justificar su actitud en diversos momentos y algunas aclaraciones, que promovieron serios incidentes, incluso la dimisión frustrada de los profesores que integran el Consejo Universitario y la proposición de que se formase uno nuevo, se aprobó por unanimidad lo referente a la presentación de la renuncia integral del Claustro y la ratificación por dicho organismo del acuerdo de las facultades de conceder un voto de confianza al Consejo Universitario, y por inmensa mayoría lo que respecta a la suspensión estatutaria, aunque con la enmienda de que sólo fuese en todo aquello que obstaculizase el movimiento de reorganización que se llevará a efecto para hacer surgir de sus cenizas, como el Ave Fénix, una Universidad nueva.

También se determinó correr un referéndum entre los profesores ausentes sobre esos particulares.

SE LIQUIDARA COMPLETAMENTE EL ACTUAL CURSO

Los transcendentales acuerdos a que hemos hecho referencia han dado lugar a cierta injustificada inquietud entre algunos grupos de estudiantes temerosos de que se vayan a dejar interrumpidas las labores académicas del actual curso.

Sobre ello podemos hacer público, reiterando las frases de distintos miembros del Consejo Universitario entre los que se encuentra el venerable sabio don Carlos de la Torre que el actual curso será, de todas maneras, liquidado completamente y que todo el programa de renovación se comenzará a hacer efectivo para el próximo.

INAUGURADOS EL LUNCH Y LA CANTINA DE LA ASOCIACION DE ESTUDIANTES DE DERECHO

En horas de la mañana de ayer quedó inaugurado en la Asociación de Estudiantes de Derecho el departamento en que se han establecido el lunch y la cantina.

Estas reformas son parte del plan de mejoras que tienen en cartera los directivos de dicha institución.

Con motivo de este acontecimiento se celebró un acto sencillo, sirviéndose refrescos, bebidas y confituras a los asistentes.

EL LUNES SE REUNIRA EL CONSEJO UNIVERSITARIO

Según se nos informó ayer en la Universidad, para mañana, lunes, a las cinco de la tarde, se encuentra citado el Consejo Universitario.

DESHECHAS LAS ACUSACIONES CONTRA EL DOCTOR DIEGO GONZALEZ

En una asamblea efectuada en el día de ayer los alumnos de la Escuela de Pedagogía de la Universidad, conocieron de las acusaciones formuladas contra el doctor Diego González, recién nombrado instructor de la cátedra de Metodología Pedagógica de la Universidad y actual Superintendente de Escuelas de la Habana.

Se analizaron los antecedentes del citado profesional y quedó completamente demostrada su conducta intachable, tanto en la época del machadato, en que era inspector escolar y en que fué tenazmente perseguido, como en el cargo que actualmente viene desempeñando.

Sometido el asunto a votación, la asamblea falló completamente a su favor, con sólo doce votos en contra.

También se determinó en dicha asamblea designar una comisión integrada por los estudiantes J. Naredo, M. Camps y la señorita G. Vidal, para que se pusieran en contacto con el Rector a fin de recabar el cumplimiento de las demandas de carácter académico que tienen presentadas y que aún no han sido resueltas, entre las que figura el nombramiento de cinco profesores titulares y cinco auxiliares.

Otro de los acuerdos adoptados fué el de comenzar a laborar, junto con las demás escuelas universitarias, a favor de la concesión de un número de matrículas gratis para el próximo cursillo.

LABORA LA COMISION PRO PAGO DE HABERES ATRASADOS A LOS UNIVERSITARIOS

En horas de la mañana de ayer celebró su primera reunión la comisión que fuera designada para gestionar el pago de los haberes atrasados a los profesores y ayudantes de la Universidad.

Fué designado presidente de la misma el doctor Reinaldo Márquez, y secretario el estudiante Aníbal Herrera, ayudante de la cátedra de Microscopía y compañero en la prensa.

La comisión ha comenzado inmediatamente a laborar, habiéndose entrevistado con los decanos de los facultad de Medicina y Derecho, doctores Ortega y Portela, quienes les han ofrecido su cooperación entusiasta.

LOS PELIGROS DEL DINERO

Parece que en el seno del ABC ha habido alguna suspicacia con motivo de nuestro editorial de ayer titulado «No hay derecho a retener el dinero en la Tesorería», porque, según se nos dice, se ha supuesto que entrañaba una censura directa al ex Secretario de Hacienda, doctor Martínez Sáenz, que dejó en las arcas nacionales $15.115.131.10.

Pero en nuestro trabajo se cita el caso de Estrada Palma, cuya caída se debió al estancamiento del dinero, y la cita por sí es harto explícita. El dinero acumulado suscita apetitos, pugnas, etc y no suele ser buen consejero.

Esto aparte de que siempre hemos sustentado el criterio de que los pueblos antes han de vivir sobregirados que estancando el dinero público, en tanto haya escuelas por hacer, pueblos sin acueductos, ciudades sin comunicación con la tierra (unión del productor con el consumidor), etc.

Mal podía ser nuestro artículo una censura directa hacia el doctor Martínez Sáenz cuando en no pocas ocasiones, hemos podido figurar entre sus entusiastas panegiristas. Le hemos elogiado su sana intención y su actividad incansable; le hemos reconocido habilidad hacendística, afán de imprimir impulso a las recaudaciones, deseo de acertar auscultando a cuantos nutren el Tesoro y al pueblo y, sobre todo, celo por reivndicar al Estado, en lo que estuvo a su mano, pagando deudas, aumentando los sueldos, satisfaciendo atrasos, etc. Si no llegó más lejos en la liquidación de los créditos contra el Estado, fué por imposibilidad material, porque no se puede restaurar en unas semanas el mal de algunos años y, sobre todo, porque el buen Secretario de Hacienda, en estos tiempos, ha de hilar muy delgado antes que poner el «visto bueno» a un crédito, por cuanto ya es sabido el cúmulo de acechanzas que padecen los dineros de todos, que precisamente por ser de todos suelen tratarse como si no fueran de nadie.

Así, pues, no se entienda una simple observación, un viejo juicio ahora repetido, como censura para un funcionario a quien hemos elogiado con frecuencia, y a quien despedimos de su Departamento con muy favorables pronunciamientos.

Sépalo así el doctor Martínez Sáenz para su satisfacción íntima, y sépanlo así también sus amigos y todos en general.

SALDRA EL PERIODICO «UNION NACIONALISTA»

Se nos informa que próximamente, bajo la dirección del doctor Juan Rodríguez Pintado, saldrá el diario «Unión Nacionalista», periódico cuyo historial revolucionario lo coloca en brillante situación de acogida por el público.

Deseamos al colega que tantas brillantes batallas ha librado por la causa nacionalista tenga grandes triunfos y larga vida.

TRAGICA CAIDA LE OCASIONA LA MUERTE

Guanabacoa, junio 30. Por telégrafo.

Al Centro de Socorro llegó ya cadáver José Mesa, de 29 años, natural de Tapaste, quien había sufrido una grave herida por avulsión y fractura del hombro derecho, cuando iba en el pescante de un camión de la Compañía de Vaqueros de Cuba, manejado por el chófer Julio Rodríguez, teniendo la desgracia de caerse sobre una cerca de alambre en el poblado Arango.

Mesa había pedido permiso al chófer Rodríguez para que lo llevara a buscar hielo para un enfermo. El hecho fué casual, habiendo varios testigos que así lo declaran. Reconoció el cadáver el Dr. Rodríguez Feo.—Cortés, Corresponsal.

M.E.C.D. 2016

Vaya guardando los Cupones y Candaditos de las envolturas del Jabón CANDADO para que participe en el próximo OCTAVO COLOSAL CONCURSO "JABON CANDADO".
(Pronto anunciaremos las Bases.)

Las tapitas de los tubos de la Crema Dental COLGATE y las cintas negras de las envolturas del PALMOLIVE también sirven para participar en el próximo OCTAVO COLOSAL CONCURSO "JABON CANDADO".

Hágase Juvenilmente Hermosa Con Cera Mercolizada

Desde hace 25 años la Cera Mercolizada ha sido factor indispensable de belleza y juvenil apariencia del rostro y del cutis. Ensáyela para que se convenza, como se han convencido millones de mujeres, de sus poderosas cualidades embellecedoras. Basta aplicarse todas las noches Cera Mercolizada golpeándola suavemente sobre el rostro, cuello y brazos, como si fuera cold cream ordinario. Hace caer de manera insensible y en partículas diminutas la cutícula vieja, y gradualmente aparece un nuevo, hermoso y encantador cutis, más blanco, suave y terso, y completamente libre de imperfecciones. La Cera Mercolizada descubre la belleza oculta.

Inventos, innovaciones y curiosidades

En Inglaterra se están haciendo cuadros indestructibles de los lugares históricos, grabado en piezas de arcilla, barnizadas. De esta manera las generaciones futuras podrán gozar observando sus reliquias pictóricas.

Se han fabricado unos compuestos para restaurar el brillo y la pulcritud a los pisos estropeados por el uso. Basta para conseguir el objeto perseguido restregar dicho material, mezclado con arena o aserrín, sobre los mismos.

La población japonesa de la ciudad de Harbin, en Manchuria, ha aumentado desde 4,000 a 10,000 personas en los últimos tres años.

El tabaco se da virtualmente en todas las regiones de la República mejicana, ocupando la industria el tercer lugar, en importancia entre las del país.

LA MAYOR
35 EDIFICIOS
700 EMPLEADOS
SARRA
DROGUERIA
ABIERTA TODOS LOS DIAS
TODA LA NOCHE LOS MARTES
A-3641 A-8026

FARMACIA
DROGUERIA DE "JOHNSON"
DE TURNO LOS LUNES
Obispo Nº 30 TELEFONO-A-2129.

Si te pica... no te rasques... usa MITIGAL!
BAYER

FARMACIAS de turno hoy

DOMINGO

HABANA

Avenida de Bélgica 8.	M-9524.
Monserrate y Tte. Rey	M-4413
Ave. Menocal 6	M-4460
Manrique y Dragones . .	M-4774
Ma yor Gorgas y Oquendo	U-6773
San Lázaro y Blanco . .	M-4525
Padre Varela y Zenea . . .	U-5409
Salud 173	U-6895
América Arias y Crespo	M-5533
Ave. Menocal y Príncipe .	U-6873
Romay y San Ramón. .	M-4470
Marta Abren 44	M-4740
Cuba 126	M-9195
Ave Italia 41	M-5706
Padre Varela 50	U-6600
Gral. Carrillo y Andrade	U-6869
M. Gómez y S. Nicolás .	M-5030
Somerruelos 26	M-5003
Ayesterán y Desaglie. .	U-2539
V. Muñoz y Aranguren .	M-4508
Zenea 6	M-3377

(VEDADO)

23 No. 458 entre 8 y 10	F-6132
17 entre E y F.	F-6110
Calzada entre Paseo y 2 .	F-6174
17 y 4	F-6006
Línea 157	F-6113

(VIBORA)

10 de Octubre y Josefina	I-7240
C-Parrill y J. A. Saco ..	I-7730
10 de Octubre 557.1/2 . .	I-7660
Concepción y Porvenir . .	K-3030
Sta. Catalina y Cortina . .	I-7780

(CERRO, DEL MONTE Y SANTOS SUAREZ)

Zapotes 22	I-2222
Quiroga y Delicias .. .	I-4444
10 de Octubre 280 . . .	I-7375
10 de Octubre 204	K-3033

(LUYANO)

Calzada de Concha 4 . .	K-2223
Calzada de Luyanó 311 .	K-2220
Villanueva y Santa Ana .	I-7771

(CERRO)

San Pablo 36	U-7026
Buenos Aires y Paz . . .	I-3008

NOTA.—Este grupo deberá prestar el servicio público todo el día y toda la noche de los domingos, días festivos y ducle nacional siguientes: Enero 14; Marzo 30; Septiembre 23; Febrero 25; Julio 1; Noviembre 4; Abril 8; Agosto 12 y Diciembre 12.

HABANERAS

LA MODA ACTUAL

Sencillo traje de calle que resulta muy práctico para el verano. Es de crepé blanco con el estampado verde, en dibujo pequeño. La chaqueta es corta, rematando el cuello con un lazo de cinta de gros grain blanco.

La falda es de un corte sencillo y fácil de llevar, estrecho en su forma que se amplía hacia hacia abajo por medio de dos paneles que empiezan en la cintura, terminando en el borde del dobladillo.

Completan esta toilette un gran sombrero de paja gruesa, verde, que tiene alguna semejanza a los que usan los orientales, adornado solamente por una cinta, verde también, con un lazo en el lado derecho.

NOTAS DE PARIS

Lucien Lelong nos ofrece un ejemplo precioso de la última moda en un modelo para tarde, de seda estampada, que se ha reptido mucho en tre las damas distinguidas. Su estilo en general es el mismo, con la chaqueta de tres cuartos de largo, sin pretensiones, pero en la variación de cada modelo permite sutilmente que la tela inspire la idea.

Un traje de crepé azul y blanco con un dibujo a grandes cuadros que emplea diagonalmente en el traje que lleva un canesú redondo, hecho con punto de panal de abeja, en el cuello y hombros, reduciendo de este modo los cuadros de un modo ingenioso, tanto en el efecto de dibujo, como de color. La falda por delante tiene un poco de amplitud adquirida del mismo modo que la blusa.

Para las que no son aficionadas a las telas estampadas **Lelong** hace un modelo de crepé sencillo en grege o gris pálido, en azul mate, con una tendencia al tono pervenche. Fué muy celebrado en la exposición de esta casa un modelo gris ajustado con hileras de fruncidos que disminuyen en amplitud, terminando gradualmente en pespuntes antes de desaparecer por completo. Una capita abierta, cubierta completamente por estos fruncidos, con excepción de una franja estrecha en el borde, completa el conjunto que resulta muy elegante y juvenil.

DESCUBRIMIENTO FAMOSO

Entre todos los medicamentos que hasta ahora se conocen, ninguno ha tenido tanto éxito como el **Newsproud**, el maravilloso tratamiento científico contra la calvicie, que ha revolucionado el mercado.

Muchas son las personas que sufren por la falta del pelo y muchas más serán las agradecidas al descubrimiento famoso, que las devuelve, junto con el cabello, la deseada juventud.

El tratamiento de **Newsproud** es tan sencillo que todas las personas pueden seguirlo en sus casas, no siendo necesario más que un solo frasco para obtener el maravilloso resultado.

Puede pedirse directamente en sus oficinas de Obispo 56, esquina a Compostela, o por el teléfono A-9508.

REGLAS SOCIALES

El verdadero deseo de agradar no se logra sino por medio de la simpatía y la benevolencia. Esos sentimientos dan a la voz melodía, al tono da dulzura, suavidad a los ademanes, a la palabra elocuencia y verdad al conjunto de la persona.

No hay hermosuras donde no se reflejen en el semblante las bellezas del alma. Agrada la expresión inteligente, pero la de bondad es todavía más estimable.

La mujer de muy alta personalidad moral, que posee el corazón y la inteligencia, resplandece donde vaya, descubriendo la grandeza del alma, la actividad del pensamiento, la espiritualidad de las ideas y la generosidad del corazón, triunfando así, con su voluntad, sobre las flaquezas humanas.

Las que sean así, que sepan rebelarse contra las costumbres de la época llena de materialidad y egoismo, serán las que podrán considerarse fuertes y por encima de vanidades tontas que a nada conducen y que por lo contrario ocupan el tiempo de tal modo en cosas innecesarias, que no alcanzan para ayudar las miserias y compadecerse de tantas desgracias como hay a nuestro derredor.

MENU DEL DIA

Almuerzo

Cantaloup.
Tortilla leonesa.
Corderito Blanquet.
Arroz blanco. Platanitos.
Ensalada de habichuelas.
Torta italiana.

Comida

Cup de toronja.
Crema de chícharos.
Empanaditas de salmón.
Pavo asado al horno.
Ensalada de frutas.
Helado de almendras.

RECETAS DE COCINA

Hígado Brochette

Se corta el hígado en cuadritos finos, e igual se hace con el lacón o jamón que se ensartan en una aguja de cocina, colocando un pedazo de cada cosa. Se sazona con sal, pimienta y zumo de limón verde. Se rocía con manteca y se cocina a la parrilla, dándole vueltas, constantemente. Al servirlo se le echa por encima manteca bien caliente.

M. R. de FONTANILLS.

Anúnciese en el DIARIO DE LA MARINA

CRUCIGRAMAS

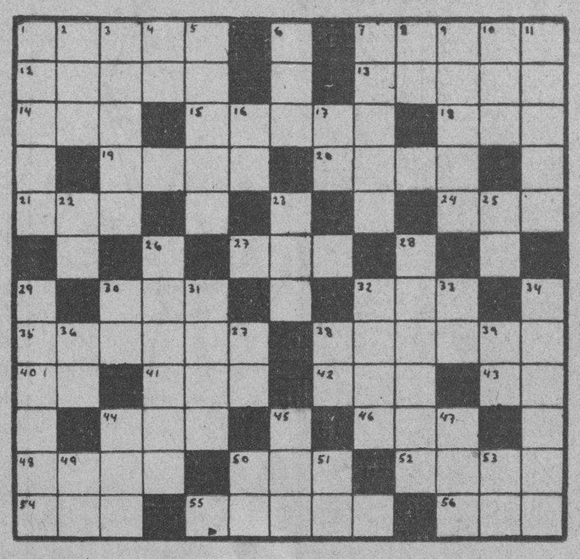

HORIZONTALES

1.—Río mayor de Cuba.
7.—Quitar o hurtar con engaño.
12.—Cosa ya pasada.
13.—Tiempo del verbo reír.
14.—Arbol de Madagascar.
15.—Instrumento de agricultura.
18.—Bebida.
19.—Especie de lecho que forman las aves para poner los huevos y criar los pollos.
20.—Amarrar.
21.—Iglesia catedral.
24.—Vocal (pl.)
27.—Flor.
30.—Adverbio de cantidad.
32.—Tiempo del verbo reír.
35.—Adoraría.
38.—Visto.
40.—Interjección.
41.—Cabeza de ganado.
42.—Alabanza.
43.—Marchad.
44.—Apócote de Santo.
46.—Señora.
48.—Cortar menuda y superficialmente con los dientes.
50.—Nivel.
52.—Cocinad.
54.—Reza.
55.—Especie de empanada.
56.—Cocino.

VERTICALES

1.—Rostro (pl).
2.—Amarra.
3.—Planeta.
4.—Interjección.
5.—Atrevido.
6.—Pariente.
7.—Paso acelerado de la cabalgadura.
8.—Diptongo.
9.—Tiempo del verbo mirar.
10.—Juguete.
11.—Batracio.
16.—Voz que se usa repetida para arrullar a los niños.
17.—Cede.
22.—Terminación de infinitivo.
23.—Embrollo.
21.—Río en la provincia de Lugo.
26.—Contar.
28.—Tiempo del verbo tirar.
29.—Ladrón que hurta cosas de poco valor.
30.—Sílaba que repetida resulta un apodo familiar.
31.—Parte de la cabeza que está al extremo de las cejas y frente.
32.—Corriente de agua dulce (pl).
33.—Río de Suiza.
34.—Se dice del pedazo del mineral que arrancado por el agua o viento se encuentra en los montes, cerros o quebrados.
36.—Sílaba que repetida resulta el nombre del dios de la locura.
37.—Naipe.
38.—Número romano.
39.—Cedí.
44.—Tiempo del verbo ser.
45.—Personaje representativo de una nacionalidad.
47.—Agarradera.
49.—Organización revolucionaria.
50.—Dios del Sol.

Solución al Crucigrama anterior

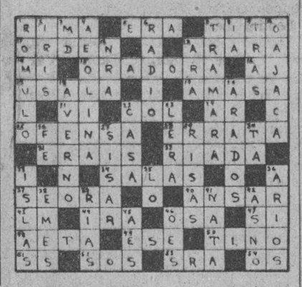

Magna obra educacional lleva a cabo la A. de Dependientes

El Curso Escolar 1933-1934 que se acaba de liquidar con la brillante exposición de trabajos ayer comenzada en la Asociación de Dependientes, es la suma de varios esfuerzos orientados hacia un mismo propósito. Comenzó en la misma precaria situación que tenían todos los centros docentes del país, y su desenvolvimiento, brillantísimo, merece destacarse, por lo que tiene de ejemplar y de esperanzador. Pero, tomemos palabras del propio presidente de la Sección de Instrucción y Bellas Artes, doctor Benito Larín, joven y talentoso abogado, para dar una más fiel impresión del noble esfuerzo aducacional apuntado. Dijo el doctor Larín en el acto de la apertura de la exposición: «El curso escolar que ahora termina no es la obra ordinaria de tiempos normales, sino el esfuerzo coordinado de varios elementos dados al empeño de que no se interrumpa jamás en esta casa su tradicional obra de cultura. El profesorado, esforzándose y obviando todos los obstáculos que el tiempo que vivimos presenta a ésta y a las demás instituciones escolares del país; los elementos de mi Sección, trabajando y cooperando lealmente, con un criterio y una flexibilidad nunca bien elogiada; los alumnos realizando una obra seria, responsable, inteligente, estudiando y convirtiéndose en guardadores del propio orden que podía auspiciar el mejor desarrollo de la jornada escolar, y la Asociación en general, siempre madre generosa de cuantos la integran, dieron a la obra educacional de 1933 a 1934 un ritmo que se mantuvo a notable altura en todo el período de clases, haciendo posible que las varias disciplinas que componen nuestro plan general de estudios fueran explicadas, y recogidas con el grado de eficacia que es menester. Esto lo ratifica el número apreciable de alumnos titulados, los exámenes finales y la exposición de trabajos ofrecida por las escuelas diurnas.

«Estoy personalmente satisfecho; y aun cuando no me atribuya ningún éxito particular de mi gestión, pues todo en lo que a mí respecta se reduce a la buena voluntad que puse y pongo al servicio de estas escuelas, debo declarar que la labor de los profesores ha sido condigna de su alto ministerio, y que con ella corrió pareja la orientación de responsable colaboración que a sus trabajos imprimieron los alumnos, principalmente los de las clases nocturnas, jóvenes de cuya cordura, de cuyo entusiasmo por la cultura y capacidad de organización tengo reiteradas pruebas».

CELEBRAN HOY UN BANQUETE LOS DE «ROIS Y R. DEL SAR»

En el día de hoy los componentes de la simpática institución galaica «Rois y Riveras del Sar» celebrarán una importante fiesta en los jardines de la gran cervecería «La Polar», sito en Puentes Grandes. Dicha fiesta consistirá en un banquete primero, y un animado baile después. Habrá alegría plena y confraternidad indiscutible, ya que los de «Rois y Riveras del Sar», han rendido culto en todos los momentos a la comprensión y al buen gusto.

El cronista promete acompañarlos en tan hermosa jornada social.

"Omnibus de Camagüey"
LUJOSOS COCHES PULIMAN «MACK»
(LOS MEJORES DE CUBA)
HABANA — CAMAGUEY — SANTIAGO DE CUBA
Salidas diarias de la Habana, frente al HOTEL «SARATOGA», ... PRADO Y DRAGONES
A las 5.00 a. m. ..... Directo a SANTIAGO DE CUBA.
A las 7.30 a. m. ..... Hasta CAMAGUEY.
A las 12.30 p. m. ..... A las 4.30 p. m. ..... A las 8.00 p. m. ..... Hasta SANTIAGO en combinación con «LA CUBANA».
Salida de SANTIAGO, directo a la HABANA A las 5.00 a. m.
De CAMAGUEY para la HABANA, desde la nueva Estación «OMNIBUS DE CAMAGUEY»
A las 5 a. m., 9 a. m., 1 p. m., 5-30 p. m. y 8 p. m.
Viaje siempre en nuestros Omnibus son los más cómodos, los más lujosos, los más confortables, los mejores de Cuba.
Para informes y reservación de asientos en la Habana, llame por el Teléfono M-1715.

SOCIEDADES ESPAÑOLAS

ACTOS PARA HOY

SOCIEDAD «ROIS Y RIVERAS DEL SAR»: Magnífico banquete de confraternidad social, a las doce del día, en los Jardines de la cervecería «La Polar».

CENTRO GALLEGO: Celebración del Plebiscito, desde las nueve de la mañana hasta las cuatro de la tarde.

EMPLEADOS DE «LA TROPICAL»: Magnificente festival en todos los Jardines de la gran cervecería que lleva dicho nombre, en horas de la tarde. Será amenizado por los siguientes conjuntos musicales: Antonio María Romeu, Belisario López, Montmartre y Los Barcaleses. La entrada para caballeros costará 50 centavos solamente; las damas, gratis.

UNION MURENSE: Importante matinée bailable en el salón «Trimalta» de «La Polar».

SOCIEDAD JOVELLANOS: Grandiosa excursión a la bellísima playa de Guanabo. Esta saldrá de su local, Obispo número 105, en horas de la mañana.

Lista de Apoderados que toman parte en las Mesas del C. Gallego

Por considerarlo de interés para los socios del Centro Gallego, publicamos a continuación algunos datos relacionados con el Plebiscito que habrá de verificarse hoy para decidir si procede la sustitución de la Asamblea de Apoderados por las Juntas Generales.

La elección comenzará a las nueve de la mañana y terminará a las cuatro de la tarde. Las mesas electorales estarán todas situadas en el salón de fiestas y las constituirán los siguientes apoderados en la forma que les tocó en el sorteo celebrado oportunamente por la Asamblea:

Mesa número 1: Presidente, Ramón Pereira Buyo; Secretario, Juan A. Martínez; Antonio María Souto y Francisco Naya.

Mesa número 2: Presidente, Evencio Rodríguez; Secretario, Bernardino Cabada; José López Menéndez y José R. Díaz Moreda.

Mesa número 3: Presidente, Francisco Garracedo; Secretario, Juan Gómes Pato; Antonio Rodríguez Vázquez y José González Quintas.

Mesa número 4: Presidente, Francisco López; Secretario, Gerardo Cid; Juan Riveiro y Fernando Prego.

Mesa número 5: Presidente, Eulogio Coira; Secretario, Cayetano García; José Cerdido Varela y José Costa Losada.

Mesa número 6: Presidente, Arturo González; Secretario, Manuel González Bermúdez; Jacinto Blanco y Norberto Soliño.

Mesa número 7: Presidente, José Bargueiras; Secretario, Rosendo Sanmartín; Manuel Barreiro Viña y Pedro Rodríguez.

Mesa número 8: Presidente, Dámaso Pérez Valenzuela; Secretario, José M. Pardiño; Francisco Bustelo y Amancio García.

Mesa número 9: Presidente, Plácido Gato; Secretario, Secundino Baños Vilar; Domingo Cabo y José García González.

Mesa número 10: Presidente, Secundino López; Secretario, Ceferino Pérez; José G. Fernández y Luis Cotarelo.

Función regia en el Nacional darán mañana los periodistas

En un gran acontecimiento, tanto artístico como social, promete culminar la función que para mañana se anuncia en el teatro Nacional, organizada por la Beneficencia de la Asociación de Reporters de la Habana, Círculo de Periodistas.

«Marina», la inmortal zarzuela del maestro Arrieta, será interpretada por el tenor mexicano Ricardo C. Lara, que cuenta con la admiración y simpatías del público de la Habana y por Caridad Suárez, soprano de bellísima y bien timbrada voz.

El resto lo integran el barítono J. M. Fuentes y el bajo Paco Alfonso.

En la segunda parte del programa se llevará a escena «Cecilia Valdés», obra cumbre del teatro cubano, basada en la novela del mismo nombre de din Cirilo Villaverde, y cuya adaptación se debe a Agustín Rodríguez y José Sánchez Arcilla, con música del maestro Gonzalo Roig, y en la que mucho se lucen todos los artistas de la compañía del «Martí», que, por una galantería y deferencia para con los «chicos de la prensa», pasará mañana íntegramente al escenario del «Nacional».

El teatro será decorado floralmente y en el vestíbulo ejecutará los mejores números de su repertorio la orquesta de señoritas «Jazz Queen».

Un peso es el precio fijado a la luneta con su entrada; 30 centavos la tertulia y 20 el paraíso.

Las localidades pueden obtenerse en la Contaduría del Nacional», o separarse por el teléfono A-3730.

PRO-RENOVACION

«Asociados del Centro Gallego: Hoy es el día en que debemos recuperar todos los derechos que desde hace veinte años nos han arrebatado.

«Pro Renovación», sin aspiraciones políticas de ninguna clase, solamente anhela que resurja de nuevo nuestro Centro Gallego. Les pide a todos que concurran hoy a depositar su voto con la boleta SI. Y nuestro Centro volverá a ocupar el lugar que le pertenece».

EL BAILE DEL DIA 7 EN EL CENTRO DE DEPENDIENTES

Como anunciamos ya, el sábado 7 habrá un gran festival en el Palacio de la Asociación de Dependientes. Un baile que comenzará a las nueve de la noche para terminar a las cuatro de la madrugada. Las orquestas que ejecutarán los bailables son las de Belisario López, Antonio María Romeu, Happy-Happy, Los Siboneyes y el Septeto Cubano 1927.

Costará la entrada, por uso de guardarropía, 60 centavos.

Esta fiesta alcanzará extraordinaria resonancia.

PREMIOS

La Profesora auxiliar de Corte y Costura de la Asociación de Dependientes, al igual que la titular, señora María T. Fernández, ha donado premios a sus alumnas distinguidas, en ocasión del curso ahora terminado. La señora Sanjuán premió la aplicación de las alumnas Josefina González Fernández, Amparo Meireles, Asunción Reyes, Aida Beltrán y Amelia Albiol.

Felicitamos a la señora Sanjuán y a sus alumnas.

OFRECE NUMEROSOS PREMIOS LA SOCIEDAD ORTIGUEIRESA

Con motivo de la estupenda fiesta que los ortigueireses organizan para celebrar el día de Santa Marta, habrá muchos premios para los que más entradas vendan. Hay varios ofrecidos de los propios directores del festival. Un premio especial del señor Presidente Social, señor Andrés Penabad, el ex presidente, ofreció otro muy artístico; el señor Modesto Lourido, el pintor Cariñense, un cuadro al óleo; el señor Valentín Cao, Vicepresidente de la Sección de Propaganda, un par de zapatos hechos por él, cuya clase, calidad y gusto queda a juicio del que reciba el premio. El señor Manuel Canoura, un par de corbatas lujosas, como para un día de fiesta en Santa Marta, y, aún faltan más premios que han ofrecido varios entusiastas asociados.

Las damas recibirán un premio, pero tienen que merecerlo, no solamente al asistir al festival sino laborar por su auge como lo han hecho en todos los festivales que celebran los de Ortigueira. Este año habrá más damas que ansíen el premio, pues habiéndose inscripto muchas en estos últimos meses, hay gran cantidad de aspirantes.

«Una tarde en Ortigueira» será algo inolvidable. Y esa tarde será el día 29 de julio.

JUNTA EN EL BANCO ASTUR

La incansable Sección de Propaganda del Banco Asturiano celebrará sesión ordinaria el próximo lunes día 2, en el salón de actos sociales de esta institución, para tratar de asuntos importantes y conocer del éxito obtenido en diversas gestiones de gran provecho para este Banco que paulatinamente, a pesar de la crisis económica que azota al país, va en sentido ascendente.

Recientemente el libro-record de clientes ha registrado notables aumentos. Los servicios del Banco Asturiano, eficazmente atendido, han podido colaborar con la Sección de Propaganda para brindar al público facilidades con la seguridad más absoluta.

LOS PASAJES A ESPAÑA QUE OFRECE EL CTRO. ASTURIANO MOVILIZAN A LOS ASOCIADOS

El solo anuncio de la fiesta a beneficio del Sanatorio en Asturias en los jardines de la Cervecería «La Polar», el que ya circulen las entradas por las Delegaciones, ha sido motivo para que numerosas personas concurrieran ya a la Secretaría del Centro Asturiano en busca de entradas.

Y es que hay muchos que van a asistir, pero otros que, conocedores de que las entradas para la fiesta en los jardines da derecho a tomar parte en el sorteo de los viajes de primera clase de ida a España y regreso, quieren probar la suerte, para ver si es posible viajar gratis.

Aquí radica el busilis de la cuestión, pues no se presenta en todas las ocasiones la oportunidad de viajar en primera clase a tan bajo costo.

Las entradas para la fiesta en los jardines de la cervecería «La Polar» han sido señaladas al precio de 60 centavos los caballeros; 40 centavos las damas y 20 centavos los niños, y la entrada sirve para tomar parte en el sorteo de los pasajes.

Ya están contratadas las orquestas para esta fiesta a beneficio de los fondos para el Sanatorio en Asturias, las que son: Antonio María Romeu, Havana Casino, Septeto Nacional y Quinteto Barcalés.

Y habrá partidos de futbol en el Stadium Polarino en los que se discutirán dos valiosos trofeos que han sido donados por la Delegación de Asturias y las entradas para el Stadium tendrán un costo de 40 centavos los caballeros, por asistir al futbol exclusivamente; las entradas de las damas para el festival, que tienen un costo de 40 centavos, les da derecho a entrar a los partidos, así como a los niños.

EXCURSION A A. ARENAS DE LA SOC. «CONCEP. ARENAL»

Los miembros de la sociedad estudiantil «Concepción Arenal» proyectan una fiesta campestre, cuya fecha hemos de señalar muy pronto, y está ha de ser al pintoresco pueblo de Arroyo Arenas.

Tenemos entendido que la finca escogida por los arenaleses para la celebración de esta excursión, reune el mayor número de comodidades para esta clase de festivales; podemos advertir que será una fiesta en extremo agradable. Sus organizadores laboran con entusiasmo y esperan que resulte la fiesta más original del año.

La caravana excursionista saldrá de la Habana a las ocho y media de la mañana, regresando a las siete de la noche.

"PRO-DEFENSA"

Celebró el viernes por la noche, en los salones del Centro Gallego, una magna asamblea de socios del mismo, la «Agrupación Pro Defensa del Centro Gallego».

A las nueve de la noche y con una nutrida cantidad de socios, el Presidente señor Manuel Rodríguez Sánchez declara abierta la Junta, haciendo éste uso de la palabra en el sentido de que es necesario sustituir el régimen actual por el democrático de Juntas Generales, por cuanto la Asamblea de Apoderados, desde que se fundó, no ha hecho nada práctico. Y terminó pidiendo a todos los socios que voten en el Plebiscito la papeleta que dice «SI».

Luego hablaron otros asociados en igual sentido.

REVISTA «VIDA GALLEGA»

Precioso es este número 593 de la magnífica revista, cada vez mejor y más certeramente orientada hacia la defensa de los grandes intereses de Galicia.

Su información gráfica es completísima y, entre otras fotografías, contiene las siguientes:

La primera escuela de Pesca de Galicia: las clases en tierra y en el mar, prácticas de pesca, prácticas de anátisis de las aguas, etc.; fiestas salesianas, los alumnos de Comercio, los niños y el cine de los jueves, los ciclistas portugueses y homenaje póstumo a Pepe Bar, en Vigo; «Cántigas da Terra», de Coruña, en su excursión por Galicia; tipos gallegos; el gran escritor Ochaíta; boda Castro-Auz en el Ferrol; Doña Carmen Castillo en Bilbao; paisaje de Melón; Orense: las calles, los templos, el Cristo; Congreso de ferrocarriles en Coruña; el Himno gallego de Brañas y Taibo, con letra y música; la obra de «Carballino y su Partido» en la Habana; boda Cano Rivas-Traversara, en Buenos Aires; Modas, Humorismo, etc., etc.

La portada, muy feliz, muy buena, del gran artista Jaime Prada.

Para pedidos y suscripciones, dirigirse a su representante, señor Ramón Marcote, Cuba, 24. Habana.

MATANCERAS, véase en la Segunda Sección, página 17

Dr. Rosal
Medicina General, especialmente Tuberculosis y afecciones de las Vías Respiratorias
Consultas diarias de 4 a 6
San Miguel 117 entre Gervasio y Escobar.—Teléfono U-2342.

M.E.C.D. 2016

Nada más agradable que un buen vino en sus comidas.

Pruebe el

'CASTELL del REMEY'

y no tomará otro.

De venta en todos los establecimientos de víveres y bodegas

J. BALCELLS Y Cia., S. en C.

UNICOS RECEPTORES

Telfs. A-8076 y A-2766

Casa fundada en 1863

SABANAS

VELMA

72×90

B. Orfs

VELMA

—IMPERIALES—

PIDALAS EN TODOS LOS ESTABLECIMIENTOS

Fábrica y Almacen de Ventas

INDUSTRIA, 129 ENTRE Sn RAFAEL Y Sn JOSÉ

Teléfono A-6232

PASAJEROS POR LA VIA AEREA

Llegados de Miami:

En el avión de la Pan American Airwa,ys NC 80-V, que arribó ayer por la mañana a las 10 y 18, a.m., a esta capital, procedente de Miami, llegaron los siguientes pasajeros: Antonio Martínez Sosa, Louise Hilbert, Irene Douval, José L. de Cubas, José M. Castelvi, Cipriano Rodríguez, Ralph W. Wardwell.

Llegados del interior:

A bordo del avión regular de la Compañía Cubana de Aviación que arribó ayer a las 12:00 p.m., procedente de Guantánamo y ciudades intermedias, llegaron los pasajeros siguientes: Constantino Cortiza, Francisco Ortega, Estrella Cuevas, procedentes de Santiago de Cuba; John B. Syme, V. D. Almazón, Joachin Birckenstaed, procedentes de Camagüey; Joseph N. Elias, procedente de Santa Clara; I. Torre, procedente de Cienfuegos; Angel Pintado, José Cubafeiro, Luis Fils, Emérida Rodríguez y Nicolás Valdés, de Guantánamo para Santiago; Aurelio Gire, de Santiago para Manzanillo.

Para Miami:

A bordo del avión de la Pan Americ,an Airways NC 80-V, que salió ayer por la tarde a las 3, para Miami, embarcaron los siguientes pasajeros: Benedict Wolfner, Rachels Franco, John A. G. Jacobson, Guiseppe Franco, Manuel A. Veitia, Pura Pérez, María J. R. de Medina, María J. Medina, Emilia Ramírez Bulart, Aurora Piñeiro, Lorenzo Lamadrid, Carmen F. Lamadrid, Lorenzo Lamadrid, Jr., René Lamadrid, Pilar Lamadrid, Rafael Lauzen, Mirta P. Lauzen, María M. viuda de Johanet, Antonio Martínez Alvarez, Thomas P. Weston, María P. Weston.

Para el interior:

A bordo del avión regular de la Compañía Cubana de Aviación que salió ayer por la mañana a las 7:30, del aeropuerto de Rancho Boyeros, para Guantánamo y ciudades intermedias, embarcaron los pasajeros siguientes: Juan F. Prieto, para Santa Clara; Federico Quintana, para Cienfuegos; Pedro Pelegrín, para Morón; Roberto García, y Manuel J. Marchirán, para Santiago de Cuba.

La Escuela del Lyceum realizó eficiente labor

La doctora Macías ha sido muy felicitada por el éxito de su labor en este curso

El día 8 de enero del corriente año, el Lyceum —la valiosa colectividad femenina del Vedado— inauguró su Escuela Nocturna gratuíta para adultos, la que ha vnido feuncionando regularmente desde entonces a la fecha, cubriendo un programa completo de instrucción primaria bajo la dirección de la Doctora Eloísa Macías.

El promedio de asistencia ha sido de 30 alumnos de ambos sexos, siéndoles facilitados por el Lyceum todo el material de clases. Por cuotas voluntarias de las socias de la colectividad y por donación de personas interesadas en esta cruzada educacional, han sido cubiertos, en parte, los gastos producidos.

Con motivo de la clausura del primero curso, ahora celebrada, ha podido apreciarse toda la trascendencia de la obra realizada, pués la mayoría de los alumnos, que eran analfabetos, han demostrado en los ejercicios finales poder leer y escribir y conocer las cuatro reglas.

Obtuvieron premio en dichos exámenes, Catalina García, de 19 años; Victoria Rodríguez, de 33 años; Dolores García, de 16 años, y Fidel Benítez, de 16 años.

Por la brillante labor desarrollada ha sido objeto de muchas felicitaciones la profesora Dra. Macías, y el grupo de socias que han cooperado al éxito de esta iniciativa.

Como curso de verano el Lyceum ofrece en su Escuela Nocturna clases de corte y costuras. El curso regular será reanudado el segundo lunes del próximo septiembre.

"LA ZARZUELA"

Carteras modelos París, una muy fina $1.25. Muchos estilos, tamaños y colores a $2.00, $2.50 y $3.00

NEPTUNO Y CAMPANARIO

Canas

Suprima las canas en pocos días con la Loción LA CONDESA.

Higiénica, inofensiva, no mancha la piel ni las telas, devolviendo al cabello su color natural exacto.

Use en la misma forma que una loción de tocador, al peinarse la Loción Higiénica

"La Condesa"

DR. ANTON LUTZ

Oculista

Vedado, 23 y H

F-4995

MONTE 180 TEL: A-3606

La Casa Grande

alquilamos sillas de tijera

JUEGOS DE SALA, COMEDOR Y CUARTO

$1.50 SEMANAL

SI SUFRE DE ESTREÑIMIENTO GUARDESE DE LA COLITIS

Los médicos notan que existe algo así como una epidemia de colitis, apendicitis y hemorroides, debido al alarmante aumento de casos de estreñimiento. Muchas veces costosas y dolorosas operaciones son necesarias para corregir las consecuencias. Sin embargo, usted mismo puede dominar fácilmente el estreñimiento.

Un tratamiento que ha ganado preferencia popular en 70 países del mundo, consiste en atenderse con las píldoras *puramente vegetales* preparadas por el famoso médico inglés Benjamín Brandreth. Son píldoras tan puras como los alimentos que usted ingiere: contienen ingredientes naturales y obran solamente sobre el intestino grueso impidiendo la acumulación de venenos que originan tantos males.

Usted puede tomar las píldoras de Brandreth toda la vida,—todas las noches, si necesario—y no le harán nunca mal.

Líbrese de la esclavitud de catárticos y purgantes. Ponga las Píldoras de Brandreth a la prueba por dos semanas y vea los resultados.

Las Píldoras de Brandreth pueden obtenerse en casi todas las farmacias del mundo. No acepte substitutos. Insista en Brandreth.

Crónica Habanera

MARGARITA PONS DE IZQUIERDO

Traemos hoy a la Crónica el retrato de una distinguida dama de la sociedad uruguaya, actualmente de temporada en nuestra capital. Es ella la bella y gentilísima señora Margarita Pons, esposa del doctor Jorge Izquierdo, hijo del que fué Ministro de Cuba en Roma, José Antonio Izquierdo.

SANTA LEONOR

Están de días en la fecha de hoy, un grupo distinguido de damas.

En primer término saludamos a una joven y bella dama, Nena Valle, la señora de Fernando Palicio.

Nena Pessino, gentilísima esposa del estimado amigo Francois Baguer y Marty.

Leonor Figueredo viuda de Clarens.

Leonor Cañal, viuda del coronel Eduardo Pujol y su hija la señora Nena Pujol de Olivera.

Leonor de Castro, la bella señora del conocido joven Mario Arango.

Leonor Martínez de Cervantes, culta escritora, colaboradora durante mucho tiempo del DIARIO DE LA MARINA.

Leonor Sampera de Hernández; Leonor Taquechel de Adams; Leonor Malberti de Malberti; Leonor Castelló de Pardo Suárez.

Leonor Rivera de Rodríguez; Leonor Estrada de Alvarez; Leonor Fernández de Suárez, Leonor Betancourt viuda de Rubí; Leonor Navarro viuda de Whitmarsh.

Leonor Correa viuda de García Vega.

Leonor Díaz Echarte viuda de Gamboa.

Leonor Carricarte de Oteiza; Leonor Ramos de Vidal; Leonor León viuda de Saavedra; Leonor Grafton de Camín; Poupée Whitmarch de Márquez.

Leonor Romero, esposa del señor Francisco Carballo, dueño del gran jardín «El Fénix».

Leonor Lezama de Soler; Nena Viñols de Lamuño; Leonor Fernández de Junquera y su hija Leonor.

Leonor Barreras de Mestre.

Leonor Mora de Mora; Leonor Soliño viuda de Goyena; Leonor Campoy viuda de Liuel; Leonor Milanés viuda de Morales.

Leonor Menéndez de Cordero, esposa de un antiguo compañero en el periodismo.

Y por último, Leonor Barraqué, la gentil, distinguida y culta compañera, que redacta las páginas de modas en «Carteles» y en «El Mundo».

Entre las señoritas, la estimada Leonor Carrillo.

Leonor Lancís; Leonor Lavedán; Poupée García Vélez.

Leonor Lezama.

Leonor Gómez Calvet; Leonor Ferro; Leonor Belmonte; Leonor Valdés Valenzuela; Leonor Dueñas; Nena Menéndez Bofill; Leonor López Prieto.

Leonor Rodríguez Sigler; Leonor Vasco Saavedra; Leonor Crespo López y la bella señorita Dora Valdés de la Paz.

OPERADA

En el Instituto Clínico de la Habana, ha sido operada con brillante éxito por el doctor Gonzalo Aróstegui, la graciosa señorita Josefina Victorero.

Operación difícil en la que fué auxiliado el eminente cirujano, por el doctor Armstrong.

El estado de la señorita Victorero es muy satisfactorio.

BODAS DE JULIO

Para el próximo día 6 de julio, a las 6 de la tarde, ha sido concertada una elegante ceremonia nupcial.

La bella y gentil señorita Silvia Elcid y Portela, perteneciente a una estimada familia de esta sociedad, contraerá matrimonio en la iglesia del Pilar, con el doctor José Luis Salabarría y Torres.

Apadrinarán esta ceremonia la doctora Guillermina Portela, y el doctor Carlos Luis Elcid y Portela, hermano de la novia.

Los testigos.

Por ella suscribirán el pliego matrimonial, los doctores José de Jesús Portela, Antonio María Reyes y Adolfo Poey y el señor Enrique Justo Párraga.

L por él lo harán, los doctores Héctor Madariaga, Alejandro Posada y Antonio Martínez y el joven Genaro Pedroarias, Jr.

Ante el doctor Juan Manuel Alfonso, se celebrará la boda notarial, siendo testigos el doctor Gerardo Portela y los señores Bernardo Fernández, Julio González y Gregorio Fernández.

EXCURSION A EUROPA

Aumenta por días el entusiasmo para la magnífica excursión a Europa, que saldrá de la Habana el próximo día 19 de julio, bajo los auspicios de la Compañía de Vapores Lloyd Norte Alemán, quien facilitará de esta manera a los residentes en Cuba, un viaje económico a los lugares más importantes del viejo continente.

Dicha excursión ha sido organizada por el distinguido caballero Joaquín Boada Gual, experto conocedor de estos viajes, quien es en Cuba representante de dicha excursión.

En el atractivo itinerario de este interesante viaje, figuran las visitas a Vigo, Coruña, Santander, Gijón, Bilbao, San Sebastián, Madrid, Toledo, Granada, Sevilla, Barcelona, Montserrat, Marsella, Niza, Génova, Roma, Asís, Florencia, Venecia, Munich, Oberammergau, donde asistirán los excursionistas a la representación de la Pasión; Colonia, Lucerna, París, donde permanecerán varios días, hasta el 19 de septiembre, en que saldrá para la Habana, de regreso.

El precio de esta excursión ha sido fijado en 1.500 pesos, incluyendo pasajes en vapores, ferrocarriles y ómnibus, estancia en los principales hoteles con comidas, entradas a los museos y teatros, etc.

El señor Boada atenderá a todos los interesados, en sus oficinas de Empedrado número 30, Departamento 11, donde serán dados toda clase de informes.

(Continúa en la Pag., SIETE)

REGALOS

DE BODA

Una interesante remesa de novedades acaba de aumentar nuestro siempre muy espléndido surtido de artículos para regalos; y está a su disposición a los precios más bajos que puede usted imaginarse.

La Casa Quintana

"LA CASA DE LOS REGALOS"

sensacional venta

¡MES DE JULIO!

Los más sorprendentes PRECIOS

Lea:

Juegos de cuarto $60 — $110 — $190 — a $850

Juegos de sala $30 — $40 — $70 — a $300

Juegos de comedor $45 —$70 — $90 — a $650

EL MAS VARIADO SURTIDO DE MUEBLES EN TODOS LOS ESTILOS

Somos distribuidores del Radio

¡ULTRAMAR!

PODEROSO REY DEL ESPACIO

El radio de mayor volumen, selectividad y alcance hasta ahora conocido y que puede Ud. adquirir al igual que nuestros

EL MUNDO EN SUS MANOS

ULTRAMAR

Muebles

con las FACILIDADES DE PAGO

QUE HAN HECHO FAMOSOS A LOS GRANDES ALMACENES DE

"EL LEADER"

BELASCOAIN casi esquina a SAN RAFAEL. TELEFONO U-2844.

Un maquinista y un fogonero se lesionaron

Registrado el domicilio del Presidente de la Asociación de Repórters, sin resultado

En la mañana de ayer ingresaron en la casa de salud Dependientes Rafael Pérez y Julián Bolaños, maquinista y fogonero, respectivamente, del tren número 2, procedente de Santiago de Cuba, para asistirse de las lesiones que sufrieron en un accidente ferroviario próximo al kilómetro 197, entre las estaciones de Agica y Los Arabos.

El primero recibió graves heridas e intensas quemaduras, diseminadas por todo el cuerpo y el segundo, contusiones menos graves.

Según se ha podido saber sufrieron esas lesiones, con motivo de haberse volcado la locomotora 421, que arrastraba el tren 2, debido a estar desviado un tramo de rail, hecho que se cree intencional.

También se volcaron cuatro casillas de equipajes, resultando milagrosamente ilesos los empleados que en los mismos viajaban.

REGISTRARON EL DOMICILIO DEL PRESIDENTE DE LA ASOCIACION DE REPORTERS

Fuerzas del Ejército y la Policía, procedieron en la mañana de ayer a practicar registros en las residencias enclavadas en el reparto Mendoza, con el propósito de ocupar las armas que en las mismas hubieran.

Una de esas casas, domicilio de nuestro compañero César Rodríguez, Presidente de la Asociación de Repórters, fué también registrada, sin que se ocuparan armas de fuego.

DOS MALHECHORES DETENIDOS CUANDO SE DABAN A LA FUGA

René Silva Díaz y Ramón García, vecinos de Ayesterán número 20, fueron detenidos la madrugada anterior, en la esquina de 21 y 6, cuando se daban a la fuga después de haber cometido un robo.

Dichos sujetos fueron sorprendidos por el vigilante 1197 y el sereno A. Zequeira, cuando se disponían a penetrar en la residencia situada en 23 y 8, dándose a la fuga, siendo perseguidos a tiros, hasta su arresto.

A los detenidos se les ocupó un bulto conteniendo diversas prendas de vestir, sin que pudieran justificar su procedencia.

La policía trata de investigar a qué persona corresponden las ropas ocupadas.

Silva y García, fueron enviados al Vivac.

AHOGADO FRENTE AL PARQUE MACEO

Varias personas que se encontraban en el litoral, frente al Parque Maceo, advirtieron que entre las aguas flotaba el cadáver de un individuo de la raza blanca, por lo que procedieron a extraerlo.

Registradas sus ropas se ocupó un carnet expedido por la Secretaría de Sanidad, a nombre de José Gómez, natural de España, por lo que se estima sea éste su verdadero nombre.

El cadáver no ha sido identificado, siendo enviado al Necrocomio.

PRECIOS FORD REBAJADOS

CARROS DE PASAJEROS

Roadster de Lujo	$ 965.00
Cupé de Lujo	995.00
Victoria	1.075.00
Sedán de 2 puertas — Standard	955.00
Sedán de 2 Puertas — de Lujo	1.015.00
Sedán de 4 Puertas — Standard	1.035.00
Sedán de 4 Puertas — de Lujo	1.095.00

Estos precios incluyen el equipo completo siguiente:

Juego de Defensas
Cinco ruedas
Cinco gomas y cámaras
Cubierta de metal para goma repuesto
Candado de seguridad
Juego de herramientas

En los carros de lujo todos los cristales son inastillables y el limpiador de parabrisa doble.

COMERCIALES

Chasís 112"	$ 615.00
Sedán de reparto	915.00
Camioncito con caseta cerrada de expreso (pick-up)	770.00
Camión con carrocería de Reparto — Standard	898.00
Camión con carrocería de Reparto — de Lujo	920.00
Diligencia (pisi-corre)	1.120.00

Estos precios incluyen la quinta goma y cámara de repuesto y defensa delantera.

Chasís 131½" EJE ENTERAMENTE FLOTANTE	$772.00
Chasís 157" EJE ENTERAMENTE FLOTANTE	820.00

Se incluye en estos precios cinco ruedas, cuatro gomas y la defensa delantera.

Todos los precios son L. B. A. Habana y están sujetos a cambio sin previo aviso

AGENCIAS EN TODA LA REPUBLICA

FORD MOTOR COMPANY

APARTADO 1268. HABANA.

Excursión FORD V-8 a la Feria de Chicago. Sale de la Habana el 12 de Septiembre. Pida detalles al agente Ford más cercano.

M.E.C.D. 2016

Escenario y Pantalla

NOTAS

UNA GRAN MATINEE EN EL ENCANTO

Dos espléndidas matinées se ofrecen hoy, una a las 10.15 especialmente dedicada a los niños con cartones de «Mikito», las sinfonías de muñequitos, Charles Chaplin en «El Jefe de los Dependientes», Charles Chase en «Viaje de Novios», y muchas más y a la una en punto la grandiosa función con Noticiario, la comedia de Charles Chase, la interesantísima producción con muchas escenas lujosas «No se lo diga a mamá», por Franchot Tone y Maureen O-Sullivan y Alice Brady, y el estreno del día, «Alma de Médico», con Clark Gable y Myrna Loy, actuando también en la matinée, así como en los turnos elegantes de tarde y noche, el tenor mexicano Ricardo Lara, cantando a dúo con Tomasita Núñez, bellísimas canciones.

A las 5.30 y 9.30 se exhibe por última vez, «Alma de Medico», y a las 7.30 se repite «No se lo diga a Mamá».

Mañana, «Yo, tú y ella», una película que la empresa «Encanto» recomienda muy especialmente, hasta el extremo de que ofrece devolver el importe de la entrada a toda persona que no salga plenamente satisfecha después de ver a la insigne actriz Catalina Bárcena en esta cinta romántica y picaresca. Con Catalina actúan en esta producción, cuyo argumento es obra de Gregorio Martínez Sierra, Rosita Moreno, Gilbert Roland, Mona Maris, Rosita Granados y otros. «Yo, tú y ella», desarrolla en forma nueva e interesante el antiguo aunque siempre nuevo tema del eterno triángulo, con la única diferencia que esta vez el marido descarriado recibe un buen escarmiento, que no es menos pequeño para la sirena que lo sacó de sus casillas.

Se acerca «Tarzán y su compañera», nueva aventura de Tarzán, película espectacular en cuya producción la Metro invirtió dos años.

NACIONAL: MATINEE DE 1 A 5. SELECTOS PROGRAMAS

El «Nacional» celebra hoy la jornada dominical, con muy amenos programas en todos los turnos. En la matinée de 1 a 5, se exhibirán las siguientes películas: «Este hombre es mío», super-joya R.K.O., con Irene Dunne, Constance Cummings y Ralph Bellamy en el reparto. «Toda una vida», por Lionel Barrymore, Joel Mac Crea y Frances Dee, la comedia «El buen cuñadito», con Henry Harmeta, y estreno del cartón de Mickey Mouse: «El País de los Gigantes», y además el siempre interesante e instructivo Noticiario con actualidades mundiales.

En los turnos de 5.30 y 9.30, «Este hombre es mío», por Irene Dunne, Noticiario, cartón y comedia.

Los precios: 40 cts. hasta las 6 y 30, después 50 cts; los niños siempre 20 cts. en todos los turnos. Mañana lunes a las 3.30 y 5.30, últimas exhibiciones de «Este hombre es mío», y por la noche a las 9, gran función extraordinaria a beneficio de la Asociación de Reporters, cantándose «Marina», con Caridad Suárez y el tenor Lara, y «Cecilia Valdés», por la compañía del Teatro «Martí».

El martes y miércoles: Dos programas supremos, grandes atractivos en la pantalla y en la escena. Se estrena la emocionante película Paramount titulada «Casino del Mar», obra que ha de interesar mucho al público y en la escena, un «show» artístico integrado por la Orquesta de Armando Romeu Jr., Dinorah, la exquisita cantante de tangos, la pareja de bailes cubanos Renée y Estela y el debut del joven baritono Paúl Díaz, procedente de los Estados Unidos. Paúl Díaz desciende de una gran familia de artistas y aunque es muy joven es ya una esperanza del «bel canto».

El precio para estos programas supremos no será alterado.

En el vestíbulo del «Nacional», se exhibe gratis un interesante panorama alusivo al ambiente de la película «Carga salvaje», que encabeza con «Canción del alma», con Dorothea Wieck y «El Congreso baila», la larga lista de estrenos que presentará el teatro «Nacional» proximamente.

UNA MAGNIFICA MATINEE OFRECE EL CAMPOAMOR

A la una en punto comienza la matinée con Noticiario, la panorámica «Una visita al Cairo», el cartón «Mikito en Arabia», la comedia «La caza del zorro», la interesantísima producción de emocionante argumento «El noveno huésped», con Genevieve Tobin y Donald Cock, y el gran estreno de «La Caída de un Imperio», primera producción espectacular que se filma en español y que reproduce con gran fidelidad la desdichada vida de los Emperadores de México, Maximiliano y Carlota.

El mismo programa se repite a las 5.30 y a las 8.30 y a los precios de siempre, o sean, treinta centavos la luneta, quince los niños y diez la tertulia.

Mañana por última vez, «La Caída de un Imperio», pero acompañada de la mejor película de Clark Gable, «Sucedió una noche», que se repite a petición de muchas familias.

El martes, un gran programa Warner, con el estreno en Cuba de «Amor por teléfono», por Jean Blondell, la heroína de «Bataclán» y Glenda Farrell, así como la suntuosísima producción musical «Modas de 1934», de argumento bellísimo y de escenas encantadoras.

«Deslices», la gran película de Norma Shearer se estrena el viernes y para muy pronto «Boliche», la gran producción hispano-argentina de la que son intérpretes principales los populares y simpáticos artistas Irusta, Fugazot y Demare, y en la que se escucharán canciones y tangos que ya están haciendo furor en la Habana.

DOS EXCELENTES FUNCIONES EN EL MARTI

La empresa del «Martí» ha combinado para hoy un selecto programa que se cubre, en la matinée, con dos de las obras que más éxito han obtenido últimamente.

Son ellas «Escándalos Habaneros», cuyo libro se debe a José Sánchez Arcilla, con música del maestro Rodrigo Prats y para la que Julio Richards ha montado bellísimos bailables y evoluciones, y «Un Hombre», estrenada el pasado viernes con éxito magnífico y que se debe a Ramón S. Varona, también musicalizada por el maestro Prats.

Por la noche, en primera tanda, a las 8 y 45, se repite «Escándalos Habaneros», habiéndose reservado para la tanda de las 10 y 30 «Un Hombre», en cuya interpretación mucho se lucen todos los artistas que en el reparto figuran.

Tanto para la función de la tarde como para las de la noche, rigen los precios de siempre, a base de 30 centavos la luneta; 20 centavos la butaca, y 10 la tertulia.

Mañana, lunes, función popular, llevándose a escena «Un Hombre» y completándose el programa con un gran acto de variedades, en el que tomarán parte artistas tan valiosos como Estela Echezábal, Sofía Hernández, Mimí Colina, Gilberto Delfino, Carmita Ortiz y Julio Richards, Julito Díaz, Arturo Vila, Trío Matamoros, Anita Serrano, Macareno y el ilusionista Artinelli.

Y el martes, homenaje a Julito Díaz, en el estreno de «Don Fulgencia» que se debe al festejado, Carlitos Robreño y con música del maestro Prats; la reposición de «El Jibarito», también de Julito Díaz y el estreno de un apropósito titulado «El potro del martirio».

«TARZAN Y SU COMPAÑERA»

Maureen O-Sullivan y Johnny Weismuller en «Tarzán y su compañera»

El próximo jueves se estrenará en el aristocrático Teatro Encanto, la nueva aventura de Tarzán, titulada Tarzán y su Compañera, grandiosa producción de la Metro Goldwyn Mayer, que interpreta maravillosamente el actor de espléndida figura, de hombre perfecto, Johnny Weissmuller y la encantador aartista Maureen O-Sullivan. En esta producción que llevó dos años para hacerse veremos la famosa tumba de los elefantes, una fortuna en marfil. Veremos cien feroces leones en un salvaje ataque. Cincuenta enloquecidos elefantes en desaforada carrera. La hermosura incomparable de la selva majestuosa. La sensacional lucha de Tarzán con un cocodrilo inmenso. Veremos a Tarzán y su compañera en tiernas escenas de amor favorecidos por las bellezas de las aguas tropicales. Veremos un drama de amor y de aventura en lo más intrincado de la selva africana. Veremos la horrible matanza en el río cuando explota el depósito de municiones. Veremos el ataque de los monos gigantescos y a Tarzán guiando una manada de elefantes salvajes contra los majestuosos leones, y, en fin, veremos infinidad de escenas que es imposible que la imaginación pueda concebir.

Tarzán y su Compañera se estuvo exhibiendo varias semanas seguidas en el Teatro Astor de Broadway a dos pesos la luneta y ahora podrá admirarse en el teatro de mejor sonido y proyección en la Habana, por los mismos precios de siempre, o sean 40 centavos la luneta antes de las 6.30, 50 centavos después de esa hora y veinte centavos los niños durante todo el día y la noche.

MATINEE de 1 a 5 Nacional
ESTE HOMBRE ES MIO
Irene DUNNE y Constance CUMMINGS
"TODA UNA VIDA" Joel Mac CREA Frances DEE
Estreno en Cuba del cartón "En el PAIS de los GIGANTES
La comedia de Henry ARMETTA-SU POBRE CUÑADITO"
La Comedia de Harry GRIBBON-"AMOR TREPADOR"
3½-5½-9½ "ESTE HOMBRE ES MIO" IRENE DUNNE
MARTES Y MIERCOLES DOS PROGRAMAS SUPREMOS
CASINO de MAR y un GRAN SHOW
con GARY GRANT por la ORQ. de A. ROMEU

HOY ENCANTO HOY
ÚNICO EN CUBA CON REFRIGERACIÓN
ESTUPENDA MATINEE DE 1 a 5½
Noticiario
La película METRO
NO SE LO DIGAS A MAMA
Franchot TONE - Maureen O'SULLIVAN
Presentación del gran tenor mexicano
RICARDO LARA
CANTANDO A DUO con
TERESITA NUÑEZ
Clark GABLE
en la Super-Joya METRO
"ALMA de MEDICO"
con Myrna LOY-Otto KRUGER-Jean HERSHOLT
5½-9½ "ALMA DE MEDICO" R. LARA y T. NUÑEZ — 7½ "NO SE LO DIGAS A MAMA"
MAÑANA
Una verdadera JOYA hablada en español
"YO, TU Y ELLA"
con Catalina Barcena
Una producción que honra la pantalla y el idioma

MATINEE Y NOCHE EN EL PAYRET

Para la matinee de hoy la empresa del Teatro Payret ha combinado un magnífico programa en el que figuran dos de las mejores obras del repertorio de la Compañía de Acebal-Del Campo, que con tanto éxito actúa en este teatro.

Una de ella es el sainete de Armando Bronca, recientemente estrenado con gran éxito, titulado «Aquí todos somos guapos». La otra es «El proceso de Mario Cuban», obra en que Pepín Rodríguez puso toda la gracia de su pluma. Ambas obras ostentan música del maestro Jorge Anckermann.

Por la noche, a las 9 en punto, va a escena «Flor de The», original de Sergio Acebal, música del maestro Anckermann.

En la segunda se repite El Proceso de Mario Cuban.

Los precios para la matinée son los de costumbre: 30 centavos luneta y 10 centavos tertulia. Por la noche, 20 centavos la luneta para cada tanda y 10 centavos la tertulia para toda la función.

El martes, estreno de «Canas al Aire», revista de Más y López, con música del maestro Reverón.

Y el viernes «Wall Street» o «La danza del kilo», un gran estreno.

MAÑANA: GRAN FUNCION EN EL NACIONAL

Mañana es el día señalado para la gran función que, para recaudar fondos para la Sección de Beneficencia de la Asociación de Reporters de la Habana, Círculo Nacional de Periodistas, tendrá efecto en el Nacional.

Un programa pleno de atractivos se ha combinado para esta gran fiesta que promete culminar en el éxito más rotundo.

«Marina», la inmortal obra del maestro Arrieta, servirá para que Ricardo Lara, el gran tenor mexicano que es ahora nuestro huésped, se presente por primera vez ante el público de la Habana, escénicamente. Lara hace admirable creación del «role» de Joge. En el reparto de «Marina» se leen, además, los nombres de Caridad Suárez, el barítono Fuentes y el bajo Alfonso.

En la segunda parte, la compañía del teatro Martí, en pleno, llevará a escena Cecilia Valdés, la obra de José Sánchez Arcilla, Agustín Rodríguez y el maestro Gonzalo Roig, que será montada con el decorado que para ella pintaron Nono Noriega y Manolo Roig.

En los protagonistas se lucirán una vez más, Caridad Suárez y Miguel de Grandy, el meritísimo tenor cubano que triunfó en los principales teatros de España.

Una orquesta nutrida, integrada por solistas de la Sinfónica y bajo la dirección del maestro Roig, interpretará ambas partituras.

En el vestíbulo, la Orquesta Jazz Queen, que dirige la señorita Merceditas García Cano, amenizará los intermedios.

Para esta función a beneficio de los Reporters en el Nacional, rigen los siguientes precios: luneta: un peso; butaca: 80 centavos; 50 centavos el delantero de tertulia, 30 el delantero de paraíso y treinta y veinte centavos respectivamente, la entrada a tertulia y paraíso.

LA SOCIEDAD PRO-ARTE MUSICAL

La Sociedad Pro Arte Musical hace algunos años ofreció a sus miembros ópera de cámara y L'Amico Fritz, de Mascagni, que obtuvieron francos éxitos. En aquellos tiempos esta Sociedad podía afrontar los gastos que esta clase de espectáculos originan. Hoy, pese a la crisis económica reinante, Pro Arte Musical, valientemente decide de nuevo ofrecer a sus asociados ópera; pero depende del entusiasmo con que sea acogido este fuerzo de la Directiva, el que se continúe por este camino. La representación de una ópera significa un presupuesto elevadísimo y requiere la cooperación de los socios y del público.

«Bohemia», la bella ópera de Puccini, será ofrecida el próximo martes con elementos locales de positivo mérito.

Y si, como esperamos, el éxito responde a este esfuerzo, seguirán ofreciéndose óperas, en las que alternarán elementos cubanos y de fuera.

Recordamos que solamente durante el mes de julio podrán ingresar los que fueron socios de Pro Arte y causaron baja antes del 30 de septiembre último sin abonar cantidad alguna. Pasada esta fecha regirá la cuota de reingreso.

Pro Arte ofrecerá comedias durante el verano, repetirá el último ballet con algunos cambios, entre ellos la Sonata de Beethoven, que será ejecutada por un grupo de alumnas sobresalientes. En octubre cerrará la temporada de verano el Cuarteto de Londres.

Los cursos de guitarra, baile y declamación, son gratuitos para los asociados, así como el curso de Arte Dramático que ofrecen los doctores Luis Baralt y Luis de Soto, que atraen el interés y la admiración de los miembros de Pro Arte. La Sociedad ofrece a sus socios toda clase de ventajas; estos a su vez deben corresponder haciendo una entusiasta propaganda en beneficio de la Sociedad y trayendo nuevos asociados.

Confesando a Rosita Moreno

(Por Miguel de ZARRAGA)

Lector: ¿quieres acompañarme a charlar un rato con Rosita Moreno? Su coquetona residencia, en la suave colina de Doheny Drive, siempre está abierta para los amigos de su intimidad, que no somos muchos, aunque nunca es fácil saber a que hora podremos encontrar a la adorable estrella. Porque Rosita, en inquietud constante, apenas si está en casa más que para dormir: cuando no trabaja, le gusta asomarse a los más escondidos rincones de Hollywood y no hay fiesta o espectáculo donde ella no se permita el lujo de refugiar en todo su esplendor. Pero, ¿cómo acercarnos a ella en esos momentos en que se ve rodeada por el muro infranqueable de sus adoradores? ¡Para llegar hasta Rosita es menester ganar una batalla! Y, ya a su lado, ¿quién será el valiente que se la dispute a su caballero?... Un caballero que siempre es el mismo y que, velando por ella, nos impide a todos la demasiada aproximación. Y como ese caballero es de una corrección intachable y de una desbordante simpatía, no nos queda otro recurso que el de envidiarle ¡y felicitarle!

Preferimos esperar a Rosita en los paradisíacos jardines de su casa, donde su madre, la encantadora Pilarica Moreno (Chona la llamamos sus íntimos), nos deleita con su sabrosa charla. William Gordon, otra vez de Sud América!... Chona nos acompaña esta tarde. ¿Y de qué hablar, mientras aguardamos a la estrella?... Gordon sonríe y se limita a enseñarnos los telegramas y cables que a diario recibe pidiéndole fechas y proponiéndole contratos. No puede complacer a todos. Apenas si hace unos meses que regresó Rosita de la América del Sur; ahora tiene compromisos pendientes en España, ¡y ya la están llamando el tan activo y tan inteligente representante y promotor de todas las manifestaciones artísticas de Rosita, toma los cables de Sud América y suspira con nostalgia. De pronto, alegre como un cascabel, ríe detrás de nosotros Rosita, que acaba de llegar... «No suspires, mamá—dice besando a Chona—; ¡volveremos muy pronto a Sud América! Más ganas tengo yo que tú. Y empezaremos por el Brasil, donde tan gentiles fueron con nosotros y tan cariñosamente nos esperan...»

Gordon la interrumpe: «Sí; pero antes aún tienes programa para rato. Ahora, en cuanto acabes de filmar en Paramount «Ladies Should Listen», tienes que filmar en Fox «No te cases», con Valentín Parera; y en seguida, «El vuelo del amor», con Mojica... Después, ¡a operarte inmediatamente! El ataque de apendicitis que tanto te asustó en Buenos Aires, y que parece has olvidado, no debe repetirse. Te operarán a primero de julio y, en cuanto puedas embarcar, saldremos para España, ¡que los contratos son contratos, y hay que cumplirlos!... Luego, si tenemos tiempo, nos asomaremos otra vez a la América del Sur... Pero ten en cuenta que a primeros de año necesitamos estar de vuelta en Hollywood, para hacer otras tres películas... Hasta entonces no podremos ir al Brasil, ni volver a la Argentina...»

Rosita; con sincero entusiasmo: «¡Pero telegrafíales que iré, que quiero ir, que estoy deseando ir!...»

Chona, con un poco de temor: «¿Y seguimos aplazando la boda?...»

«Pero, mamá—exclama Rosita, como si viera en peligro su arte—, ¡sí para la boda siempre hay tiempo!... Al volver del viaje, me caso...»

«¿Para no volver a viajar?...»

«¡Por lo menos, el viaje de novios!... Después, ¡quién sabe!... A él no le hace gracias que yo haga películas, ¡y mucho menos que vuelva a los escenarios... Como ni a él ni a mí nos hace falta seguir trabajando para poder vivir cómodamente... Aunque a mí, la verdad, ¡no me gustaría tener que pasarme la vida en casa, y sin más adorador que mi marido!... ¡Con lo simpáticos que son todos mis admiradores!... Por lo menos, para mí, ya que me colman de atenciones y nada me piden en cambio... ¿Cómo podré olvidarles, si me retiro a la vida privada? Y si no me retiro, ¿qué pensará él?... Porque a él, aunque no es latino, no hay quien le convenza de que todas esas adoraciones no son más que puro platonismo... ¡Platonismo! La palabra lo dice: ¡nada entre dos platos!

Sobre la colina de Doheny Drive la noche deslumbra como una insólita decoración de magia. La voz cálida y cantarina de Rosita se adentra en nuestros oídos, acariciante. Nos suena con la dulzura de un beso, ¡que no es para nosotros!... Y nos quedamos pensando en ese misterioso él, con el que algún día, acaso muy próximo, se va a casar Rosita, que tanto merece ser feliz... Pero, si renuncia al arte, ¿podrá serlo?... El arte y el amor son compatibles. Serás feliz, Rosita...

Hollywood, junio de 1934.

UN JUGADOR SE SUICIDO POR HALLARSE ABURRIDO

Diego Estrada, de la Habana, de 38 años de edad, vecino de Gloria 101, jugador muy conocido en el Casino de la Playa, puso fin a sus días ayer, disparándose un tiro en el pecho.

Estrada, hará cosa de un año se vió agraciado con diez mil pesos, en la Lotería Nacional, cuyo dinero malgastó en orgías, quedando en la miseria.

Cansado de tanto sufrir, ideó poner fín a su existencia, cosa que verificó en su domicilio, haciéndose un disparo que le atravesó el corazón.

Su cadáver fué entregado a sus familiares.

GACETILLAS

RIVIERA: «DESLICES»

En la matinée de 1.15 «Deslices» por Norma Shearer, «El barón de Villamientes» por Jimmy Durante, «El moderno Madrid» (variedad) revista y cartón. Episodio 10 de «El avión fantasma» por Tom Tyler.

En las tandas elegantes de 5.15 y 9.45 «Deslices» revista y cartón. A las 8.15 episodio 10 de «El avión fantasma» por Tom Tyler y «El barón de Villamientes».

Mañana «Deslices».

Miércoles, «El jefe» por Dorothy MacKaill. Jueves, «El paluchero» por Jimmy Durante.

Viernes: «La caída de un Imperio» espectacular. Pronto: «Hembra» por Ruht Chatterton.

FAUSTO: «DESLICES»

«Fausto» prepara para hoy un gran cartel cinematográfico para festejar el domingo. En el turno de matinée de una a cinco de la tarde, exhibirá las siguientes películas: «Deslices», la superjoya de la Metro a la que presta la cooperación de su gran talento la notable Norma Shearer secundada por Roberto Montgomery y un elenco estelar; «El caso máximo de Chang», por el convincente actor Warner Oland, las divertidas comedias «Se tragó la píldora» por Sasu Pitts y «Fuera» por los ases de la risa Stan Laurel y Oliver Hardy. Además cartón y noticiario.

El mismo programa se repite en turno doble después de las cinco de la tarde. Precios para matinée y turno doble 30 centavos personas mayores y 20 centavos los niños.

En el turno de 9.30 se exhibe de nuevo «Deslices», por Norma Shearer, comedia y cartón. Precios 30 centavos mayores y 15 los niños.

NEPTUNO: «DIVINA»

En el teatro «Neptuno», se festeja el domingo en muy interesantes y amenos programas. El primero desde la una de la tarde, presenta el siguiente cartel: La exquisita y emocionante película «Divina» en la que intervienen como protagonistas, la notable Ann Harding, Nils Asther y Robert Young, la sensacional obra titulada «Basta de mujeres» por Víctor Mac Laglen y Edmundo Lowe, y además las divertidas comedias «El empeño» por el gran Charles Chaplin, «Africa hablando» por selecto grupo de actores cómicos, y el cartón animado «Algazara india», sin que falte el siempre interesante noticiario mundial.

El mismo programa se repite en turno doble después de las cinco. Precios para la matinée y el turno doble 20 centavos mayores y niños.

Por la noche en el turno preferente de 9.30: «Divina» por Ann Harding, comedia y cartón; y a las 8 y 30: «Basta de mujeres».

TRIANON: «CATALINA LA GRANDE»

En la matinée de una y media: Revista Paramount «Leyenda de pascuas», por los Muñequitos, Elizabeth Bergner y Douglas Fairbanks, Jr., en la grandiosa película «Catalina la Grande», y estreno de la interesantísima producción de Víctor McLaglen y E. Lowe, «Basta de mujeres».

Mayores: 30 centavos. Niños 20.

En las tandas de 5 y 15 y 9 y 45: Revista Paramount «Leyenda de pascuas» por los Muñequitos, y la grandiosa película de Elizabeth Bergner y Douglas Fairbanks Jr., titulada «Catalina la Grande».

A las 8.30: «Basta de mujeres» por Víctor McLaglen.

Mañana: «El paluchero», por Lupe Vélez y Jimmy Durante, y nuevas exhibiciones de «Catalina la Grande».

«Hoopla», por Clara Bow, se exhibirá jueves, viernes y sábado.

REGINA: «MADAME ESPIA»

La matinée que tiene «Regina», hoy a la una y media no puede ser de mayor interés para el público. Empieza con una revista Fox, el gracioso cartón titulado «La feria del pueblo» y la graciosa comedia «No quería casarme». Se estrena la producción de la Universal «Una vida por otra» con Julio Villarreal y Carmen Guerrero, en español. Y la producción de éxito seguro que interpretan Nils Aster y Fay Wray titulada «Madame espía». Terminando la matinée con el episodio 3 de la serie «La clave infernal».

Los precios: 20 centavos luneta mayores y 10 los niños.

Mañana: «Madame espía».

El martes: «Volando hacia Río Janeiro» y «Gloria de un día».

PRADO: «MODAS DE 1934»

Continúa hoy en «Prado» la exhibición de la magnífica producción de la Warner «Modas de 1934» la que juntamente con todo el programa se exhibirá en las dos matinées empezando la primera a la una y media y la segunda a las cuatro.

«Modas de 1934» es una cinta de la que solo se puede decir que constituye una de las producciones más interesante, chispeante y lujosa que se ha filmado. El ambiente de lujo de París, los amores intensos de la vida moderna, las intrigas que se traman para sacarle partido al dinero, todo en fin lo que es palpitación de vida y emoción está maravillosamente descrito en esta cinta donde actúan diez estrellas, entre ellas William Powell y Bette Davis, 200 mujeres preciosas y 60 modelos insuperables. Esta cinta se exhibirá a las 3.00, 6.00 y 9.30. El programa se completa con la regia película «La timadora», por Kay Francis, Gene Raymond y Ricardo Cortez, que se exhibirá a las 2.00, 4.00 y 8.30, el episodio de «La clave infernal» por Pat O-Brien, la graciosísima comedia en dos partes por Fatty Arbuckle y Al St John titulada «¿Quién paga los platos rotos?» y el cartón musical «¿Dónde está la reina?».

RIALTO: «MADAME ESPIA»

A la una y media empieza en «Rialto», el gran programa que presenta hoy domingo en una matinée y en turnos de tarde y noche: La Revista semanal Fox. El Cartón «La feria del pueblo» y la graciosa comedia titulada «No quería casarme» Universal presenta el estreno de la producción en español «Una vida por otra» con Carmen Guerrero y Julio Villarreal. El otro estreno es la bella película de Nils Asther y Fay Wray «Madame espía». Terminando la matinée con el episodio 3 de la serie «La clave infernal».

Los precios: 20 centavos luneta y preferencia a tadas horas.

Mañana «Madame espía».

Martes: «Gloria de un día» y «Volando hacia Río Janeiro».

OLIMPIC: «HIJOS DEL DESIERTO»

Uno de los mejores programas se exhibe hoy en «Olimpic» de Avenida de Wilson y B, en el Vedado, con su perfecto sonido y clara proyección. Matinée a la 1 y 30 con Revista; La regia producción de grandes risas «Hijos del desierto» por Stan Laurel y Oliver Hardy los célebres cómicos «Al pié de la letra» por Charles Chase. Cartón en colores «Canto de cuna». Suntuosa y muy valiosa joya «La bailarina» de Joan Crawford y Clark Gable. A las 5 y 15 y 9 y 30: «Hijos del desierto» y a las 8 y30: «La bailarina». Mañana «Un bello paraíso» y «La mujer perseguida».

UNA EMOCION POR MINUTO
LA NUEVA AVENTURA DE TARZAN
EPICO ROMANCE DE LA SELVA
TARZAN Y SU COMPAÑERA
- TARZAN and his MATE -
con JOHNNY WEISSMULLER y MAUREEN O'SULLIVAN
Una Gran Metro Goldwyn Mayer
ENCANTO
UNICO en CUBA con REFRIGERACION
JUEVES

Gran hoy CAMPOAMOR
GRANDIOSO PROGRAMA DESDE LA 1
Noticiario-El cartón LA CAZA del ZORRO
Cartón "MICKEY en ARABIA"
La interesante película COLUMBIA
"UNA VISITA AL CAIRO"
La producción COLUMBIA
El NOVENO HUESPED
Genevieve TOBIN y Donald COOK
La grandiosa producción
LA CAIDA DE UN IMPERIO
Romántica! Emocionante! Lujosísima! Espectacular
30¢ LUNETA 15¢ NIÑOS 10¢ TERTULIA
MARTES
FORMIDABLE PROGRAMA WARNER
La Reina de las Revistas musicales
"MODAS de 1934" y
ESTRENO EN CUBA de la bella producción
AMOR POR TELEFONO
con Joan BLONDELL y Glenda FARRELL

GACETILLAS

VIVES: «EL DIARIO DE UNA MUJER»

Habrá de verse muy concurrida hoy a espaciosa y confortable sala de este magnífico cine de B. y 27, en el Vedado, por el interesantísimo programa que exhibe. En matinée de 1:30, revista, comedia y variedad. Sorprendente y valiosa joya «El Diario de una Mujer», de Silvia Sidney y Donald Cook. Cartón «El debut de Mickey», episodio 9 de la interesante serie «La Aldea Muerta». Divertidísima y muy cómica cinta «Los Rompecabezas», de los cuatro hermanos Marx A las 5:15, la revista, el cartón y «El Diario de una Mujer». Noche, 8:30, el mismo programa de la matinée a excepción del episodio. Mañana, «El Desquite» y «Emma».

MODERNO: GRANDIOSO PROGRAMA HOY

Para hoy ha combinado este teatro para todos sus turnos, un gran programa con los últimos estrenos. «Volando hacia Río Janeiro», por Dolores del Río, Gene Raymond; «Un Beso en la Playa», por Francis Lederer; «Festín en cabeza», comedia; «Músico de Oído», cartón; «La Clave Infernal», William Desmond; «Mickey en el Norte», cartón de Walt Disney; Luneta 20 centavos, niños 10 centavos a todas horas. Mañana, «Volando hacia Río Janeiro», y «Aguilas Rivales». Martes, «Sucedió una noche», Clark Gable, Claudette Colbert. Miércoles, «Las Cuatro Hermanitas», Katherine Hepburn. Jueves y viernes, estreno en Cuba, «La Comunión de la Carne», por Conrad Veid.

ACTUALIDADES: «LAS CUATRO HERMANITAS»

Colosal programa hoy en este gran cine de la calle Monserrate, el preferido del público Matinée, tanda y noche, con revista, comedia, cartón, episodio «El Avión Fantasma». Sensacional film «El Valle de los Fantasmas», por Tom Keene El grandioso drama de intensas emociones «Las Cuatro Hermanitas», de Katherine Hepburn y Paul Lukas. Mañana, «Mi Mujer» y «Niebla». Martes «Golpes de Azar» y «Los Desaparecidos». Miércoles, «Lo que Todas Saben» y «La Honra del Suicida».

LARA: «TRES MUJERES»

Un selecto y atractivo programa hoy en el céntrico y confortable cine «Lara», de Prado y Virtudes. Matinée a la una, tanda y noche con comedia, revista y cartón. La chistosísima cinta cómica «Pescando en Seco», de Stan Laurel y Oliver Hardy. Grandiosa y muy atractiva joya «Tres Mujeres» y «Arsenio Lupin». martes, «La Dama Espía» y «Hombres sin Miedo». Miércoles, «Molino Rojo».

WILSON: «ESCANDALOS ROMANOS»

Belascoain y San Rafael, U-5863, 15 centavos, de 1:30 a 6:30 y 20 centavos después, niños 10 centavos a todas horas. La mejor ventilación de la Habana, más fresco que en la playa, sin sufrir los rigores del sol. Hoy, tarde y noche, la comedia «El Tango del Eter», revista y el cartón «El Doctor Lunático» y las producciones «Escándalos Romanos», magistral producción interpretada por Eddie Cantor y Gloria Stuart y «Consejo a los Enamorados».

Jueves, «Las Cuatro Hermanitas», por Katherine Hedburn y Paul Lukas.

INGLATERRA: «ESCANDALOS ROMANOS»

San Rafael y Consulado, M-5527; 15 centavos, de 1:30 a 6:30 y 20 centavos después, niños 10 centavos a todas horas. La mejor ventilación de la Habana, más fresco que en la playa, sin sufrir los rigores del sol.

Hoy tarde y noche, la comedia «El Tango del Eter», la revista y el cartón «Días de Antaño» y las producciones «Escándalos Romanos», monumental producción extraordinaria, por Eddie Cantor y Gloria Stuart y «Consejo a los Enamorados», estupenda comedia excelsa por Lee Tracy y Sally Blane. A las 5 p.m. «Escándalos Romanos» «Consejo a los Enamorados». Jueves, «Cuatro Hermanitas», por Katherine Hepburn y Paul Lukas.

LIRA: «LAS CUATRO HERMAMNITAS»

Como de costumbre, este gran cine estrena todos los domingos 2 películas. El programa de hoy está combinado, para dar comienzo desde la matinée a la una, con el grandioso drama «Las Cuatro Hermanitas» y «Ann Vickers». Martes, «Golpes de Azar» y «Siempre en mi Corazón».

CUBA: «ESKIMO» Y «FUEROS HUMANOS»

Matinée a la una en punto con comedia, revista, cartón, el estreno de «Fueros Humanos», por Loretta Young, Spencer Tracy y Dickie Moore, y la sensacional cinta interpretada totalmente por esuimales titulada «Eskimo». A las ocho y cuarto, en función corrida, se repite el programa completo de la matinée. Precios acostumbrados. Mañana, dos estrenos: «Dama por un Día» y «Murallas de Oro». Martes: «Almas Encontradas», en español.

UNIVERSAL: «GOLPES DE AZAR»

Presenta hoy la empresa del popular y concurrido «Universal», uno de sus más grandes programas. En función de 1 a 6 y de 6:30 a 11, dos divertidas comedias y una variedad Episodio 12 de «La Aldea Muerta». Extraordinaria film «Prisioneros de Guerra», de Douglas Fairbanks Jr. Monumental producción «Golpes de Azar», de Edward G. Robinson. Mañana «Sucedió dna Noche» y «La Honra del Suicida». Martes, «Sucedió una Noche», bella e interesante producción y «Domador de Hombres».

CARTEL DEL DIA

POR LOS TEATROS:

PAYRET: A-7157. — A las 3: «El proceso de Mario Cuban» y «Aquí todos somos guapos». A las 9: «El furor de la Carioca». A las 10 y 30: «El proceso de Mario Cuban».

MARTI: A-1851.—A las 3: «Escándalos habaneros» y «Un hombre». A las 8 y 45: «Escándalos habaneros». A las 10 y 30: «Un hombre».

POR LOS CINES:

CAMPOAMOR: A-7054. — A todas horas: «La caída de un Imperio», «El noveno huésped», «La caza del zorro», Comedia, Revistas, etc.

ENCANTO: A-4433.—A las 10 a. m. Tanda para niños. A la 1, matinée con: «No se lo digas a mamá», «Alma de médico», Comedias y presentación de Tomasita Núñez y el tenor Lara. A las 5 y 30 y 9 y 30: «Alma de médico» con Clark Gable, Comedia y presentación de Tomasita Núñez y el tenor Lara. A las 7 y 30: «No se lo digas a mamá».

NACIONAL: A-3750.—A la 1 matinée con: «Este hombre es mío», «Toda una vida», «El buen cuñadito», Comedia, Revista, etc. Tandas elegantes: «Este hombre es mío» con Irene Dunne, Comedia, Revista, y Cartón.

RIVIERA:—«Deslices», «El barón de Villamientes» y Episodio.

FAUSTO:—«Deslices» y «El caso máximo de Chang».

NEPTUNO:—«Divina» y «Basta de mujeres».

REGINA: — «Madame espía», «Una vida por otra» y Episodio.

RIALTO: — «Madame espía», «Una vida por otra» y Episodio.

PRADO:—«Modas de 1934», «La timadora» y Episodio.

OLIMPIC:— «Hijos del desierto», «La bailarina» y «Al pié de la letra».

VIVES:—«El diario de una mujer», «Los rompecabezas» y Episodio.

MODERNO: — «Volando hacia Río Janeiro» y «Un beso en la playa».

ACTUALIDADES:—«Las cuatro hermanitas», «El valle de los fantasmas» y Episodio.

LARA:—«Tres mujeres», «Pescando en seco» y «Sombras de presidio».

WILSON: — «Escándalos romanos», y «Consejo a los enamorados».

INGLATERRA:—«Escándalos romanos» y Consejo a los enamorados».

LIRA: — «Las cuatro hermanitas», «Mi debilidad» y «Amor trepador».

CUBA:—«Eskimo» y «Fueros humanos».

UNIVERSAL: — «Golpe de azar», «Prisioneros de guerra» y Episodio.

VERDUN:—«Las cuatro hermanitas» y «El prisionero trece».

TOSCA:—«El modo de amar», «Molino rojo» y episodio.

M.E.C.D. 2016

Y AHORA...
muchas vajillas

Ya finiquitada nuestra venta salvamento, gracias al honor que las inteligentes amas de casa le hicieron, y teniendo un surtido incomparable y una cantidad fabulosa de

vajillas

vamos a dedicarles esta semana, exponiéndolas en vidrieras y mostradores, con

precios de eliminación

A modo de introducción, vea en la vidriera exterior núm. 4 una vajilla de loza inglesa, compuesta de 60 piezas, decorada con preciosas guirnaldas en colores, a la que Vd. al contemplarla sin duda calcularía un costo de $25.00, si no tuviera allí un cartel indicador de que la vendemos por

solo $12.00

"La República"

GALIANO, FRENTE A BARCELONA

LA UNICA NEVERA EQUIPADA CON SERPENTIN CIRCULAR ES LA "STERLING" PIDALA EN BUENAS MUEBLERIAS O VEALAS EN LA FABRICA J. PEREGRINO 108-HABANA

Pat. 9554.

¿Sabe Ud. que consume no más de 5¢ DE HIELO?

NEVERAS "STERLING"

F. SALOW - J. PEREGRINO 108 - ESQ. A INFANTA

APLAZADA LA FIESTA DEL «ANGEL DE LA GUARDA»

La solemne distribución de premios del colegio «El Angel de la Guarda», dirigido con tanta competencia por la señorita Mariana Lola Alvarez, que se había de celebrar el martes próximo en los salones de la Anunciata, queda aplazada para el día siguiente, miércoles, a las tres de la tarde.

Lo comunicamos por este medio a sus numerosas alumnas.

CONGRATULADO EL DR. PEDRO M. QUINTANA

Con motivo de la celebración de su onomástico, el doctor Pedro M. Quintana, una de nuestras más valiosas figuras de la Medicina y buen amigo nuestro, fué objeto de numerosas y sinceras congratulaciones en Unión de Reyes, donde tiene establecida su clínica.

Fueron numerosas las personas que desfilaron por su residencia con objeto de saludarlo, testimoniándose, una vez más, el general aprecio que el doctor Quintana ha sabido conquistar.

APLAZADO HASTA MAÑANA EL CONSEJO REFERENTE AL PROBLEMA CATALAN

MADRID, junio 29. AP.—El Consejo de ministros que había de celebrarse hoy para tratar del problema de Cataluña, se ha aplazado hasta el lunes próximo.

Espérase que en dicho consejo el Gobierno definirá su actitud.

SUSCRIBASE Y ANUNCIESE EN EL «DIARIO DE LA MARINA»

FAJAS PARA VESTIR

Confeccionamos toda clase de fajas para vestir, operaciones, riñón, colon, hernias, etc., etc.

Manuel Sánchez

TELEFONO A-5537.

NEPTUNO 88

(Entre Manrique y Campanario)

Una tintura secreta para el cabello y el bigote

Es la cosa más fácil del mundo: Coja medio litro de agua, una cucharada de glicerina y una caja de Compuesto de Barbo y échelo todo en una botella. Es cuestión de 5 minutos. Si desea puede agregar 3 cucharadas de bay rum o de agua de Colonia. Aplíquese esta tintura según las instrucciones que lleva el Compuesto de Barbo para teñir el cabello y el bigote. Compre todos estos ingredientes en la botica.

FLORES FINAS Casa Fraga.

Gran surtido y variedad de flores propias para regalos; como Cestos, Cajas, Ramos, Corsages, etcétera.

Ofrendas fúnebres; Sudarios, Coronas, Cruces, Cojines, etc. Debido a la interrupción de los teléfonos confíenos su orden, a

JARDIN "CASA FRAGA", - CARLOS III Y ZAPATA U-2768

MUEBLES

De última novedad a precios inconcebibles con grandes facilidades de pago. "LA CASA LOPEZ" tiene lo que usted necesita. Vista hace fe. Venga a vernos.

BELASCOAIN No. 76-D. TELEFONO U-4541

CRONICA HABANERA

(Continuación de la Pág. CINCO)

EL GRAN FESTIVAL DE AYER

El éxito más lisonjero coronó los esfuerzos de un grupo distinguido de damas de la sociedad habanera, organizadoras de la gran verbena celebrada ayer en l Hotel Nacional a beneficio de las obras de la Iglesia de Monserrate.

Fué la fiesta del año, como habíamos anticipado, por la gran concurrencia, por la animación, por la alegría.

La Condesa de Buenavista, la ilustre dama, cuyas actividades siempre son puestas al servicio de todo noble fin, puede sentirse satisfecha, así como este grupo de damas que la patrocinaban:

Presidentas de Honor: Señoras Carmela Ledón de Mendieta y América Arias, viuda de Gómez.

Presidenta: señora Condesa de Buevista.

Vice-Presidentas: señoras Estela Broch de Torriente, Serafina Diago, de Gómez, María Julia Faes de Plá, María Montalvo de Soto Navarro, América Wiltz de Centellas, Eugenia Segrera de Sardiñas, María Herrera, viuda de Seva; Blanca Maruri de Hornedo, Marquesa de Tiedra, Amelia Solberg de Hoskinson, Marquesa de Jústiz de Santa Ana, Condesa de Revilla de Camargo, Gracia de la Cámara de Bandujo, Ana Luz Cabrera de Baró.

Secretaria: señora Nicolasa Zabala de Llerandi.

Vice Secretaria: señorita Enriqueta López del Valle.

Vocales: señoras Marquesa de Pinar del Río, Marquesa de la Real Campiña, Marquesa de Altagracia, Marquesa de Valle Siciliana, Marquesa de San Miguel de Aguayo, Marquesa de Du Quesne, Condesa del Castillo, Condesa del Rivero, Condesa de Jaruco, Condesa de la Diana.

Silvia Hernández de Rivero.

María Martín viuda de Plá, Altagracia Troncoso viuda de Bandujo, María León viuda de Gelats, Ana María Menocal, Marie Dufau de Le Mat, Teté Bances de Martí, Rita Lasa viuda de León, Gloria León de Alegría, Pura Nazábal de Suero, Georgina Menocal de Sardiña, Graciella del Monte de Argüelles, Lily Goicoechea de la Cámara, María Luisa Giralt de Argüelles, Lily Goicoechea de la Cámara, María Luisa Giralt de Martínez Díaz, Conchita Pedro de Otero, Carmela Llansó de del Real, Narcisa Sariol viuda de Albo Cabrera, Laura Oliva de Peraza.

Manuelita Gómez de Morales Coello, Pilar Martín viuda de Blanck, Petronila Gómez de Mencía, Lolita Fernández de Velasco de Montalvo, Clara Díaz de Angulo, Mercedes Montalvo viuda de Martínez, Ernestina Cabrera de Fernández de Velasco, María Teresa Demestre de Armenteros, Laura Bertini de Céspedes.

María Calvo viuda de Giberga, Enriqueta González viuda de Suárez, Cheíta Tagle de Alfonso, Carmen Esteva viuda de Martín, Adolfina Solís de Gelats, Avelina A. viuda de Sierra, Paula Goicoechea de del Valle, Rosita Perdomo de del Valle, Chela Goizueta de Pedro, Sofía Arenal de Cárdenas, Rita María Arango de O'Naghten, María Julia Arenal de Goirogolzarri, Elena Sánchez de Fernández, Julia Torriente de Montalvo, Guadalupe Villamil de Baños, Mercedes de Velasco, Junia Bolado de Entrialgo, Berta Plá de Morán.

María Martín viuda de Dolz, Nina Cowley de Rodríguez Morini, Hemelina López Muñoz de Lliteras, María Rita Alió de Solís, Beba Moya de Díaz, Pilar Reboul de Fernández, Octavia Blanco de Laurrieta, Carmelina Laurrieta de Fondón, Graciella Maragliano de Franchi Alfaro, Maruja Bascuas de Guasch, María Ferro de Torres, Francisca Martínez viuda de Díaz, Consuelo Mendoza viuda de Catá, Cristina Palau viuda de del Cristo, Eloísa Giquel de Maragliano, María Céspedes de Céspedes, Gilda Oliva de Cuervo, Caridad Sariol de Herrera, Inés Romero de Arcos, María Dolores Machín viuda de Upmann, María Radelat viuda de Fontanills, Luisa Cobián de Otalaurruchi.

Señoritas: Estrella López Claussó, Herminia López Claussó, Hortensia Grave de Peralta, Asunción O'Reilly, Conchita Bandujo, Gracia Bandujo, Caridad de Arce y Conchita Gallardo.

Puede decirse que el «Parque de San Juan» fué una de las mayores atracciones de la grandiosa verbena de anoche.

Abrió sus puertas desde las cuatro de la tarde y momentos después se veía invadido por una jubilosa grey infantil que disfrutó alegremente del carroussel y los demás espectáculos allí instalados.

A las cinco se rompió una gran piñata cargada de juguetes.

También por la noche se mantuvo la alegría en aquel rincón delicioso en cuya organización tomó parte tan activa la caritativa dama América Wiltz de Centellas.

Atendiendo a todo lo relacionado con el parque estaba este grupo de señoras:

Condesa del Castillo.

Marquesa de Jústiz de Santa Ana.

América Wiltz de Centellas, Consuelo V. M. de Porto Castañeda, Gracia Cámara de Bandujo, María Luisa Giralt de Martínez Díaz, Pepa C. de Cortina, Valeria Marcos de Ascanio, María Martín de Dolz, Carmelina Blanco de Pruna Latté, Delia Escarrá de Pruna, Nena Pruna de Martínez Ortiz, Delia Martínez Díaz de Suárez, Ana Luz Cabrera de Baró, Ernestina Cabrera de Fernández de Velasco, Cuca S. de Ascanio, Marina Dolz de Tolón, Herminia Dolz de Alvarado, Olga A. de Díaz, Julia Bolado de Entrialgo, Guadalupe Villamil de Baños, Consuelo Gancedo de Díaz, Sofía Prada de Cisneros, Sabelia E. de Pérez, Matilde Diez de Lissarrague y la doctora Pajares.

Y las señoritas Conchita y Gracia Bandujo, Rosa Blanca y Ofelia Morales y del Campo, Asunción O'Reilly, Dulce María Ramírez, Sofía I. Cisneros, señorita Fernández de Velasco y Cabrera; Nené Soto Navarro, Nena Castellanos, Isabel María Pérez y Angelita Recio.

Las Madrinas de las Flores de San Juan, que se vendían en el Parque, eran las señoras Condesa del Castillo, América Wiltz de Centellas, Guadalupe Villamil de Baños, María Martín de Dolz, María Luisa G. de Martínez Díaz, Carmelina Blanco de Pruna Latté, Ernestina Cabrera de Fernández de Velasco, Ana Luz Cabrera de Baró, Consuelo V. M. de Porto Castañeda.

La señora María Luisa G. de Martínez Díaz, siempre generosa, costeó un kiosko de refrescos, helados y dulces que quedó instalado dentro del Parque de San Juan.

Lo atendían las señoras María G. de Garcini, viuda de Benavides; señoras: Freyre de Simó, del doctor Ferrer, de Martínez Guiralt, de Armand, de Sánchez Sánchez de Longa, de Perkins, Betancourt de Ayala, Betancourt de López, de Boada y Teresa y Conchita Boada.

Al frente del Carroussel y las casetas estaban María Martín de Dolz, Altagracia T. de Bandujo, Valeria M. de Ascanio, Consuelo G. de Díaz, Carmelina Blanco de Pruna Latté, Nena Pruna de Martínez Ortiz y Delia Escarrá de Pruna.

La comisión de Ventas y Orden del Parque la formaban las señoras América Wiltz de Centellas, María Josefa Corrales de Cortina, Ernestina C. de Fernández de Velasco, Ana Luz Cabrera de Baró, Matilde Diez de Lissarrague y doctora Pajares.

El simpático Modestín Morales presentó el «Teatro Jardín», que fué uno de los grandes alicientes del Parque de San Juan.

Los discípulos de Modestín se lucieron extraordinariamnte, sobre todo la encantadora Elvira de Quesada, nieta dél prócer Gonzalo de Quesada, que se presentó ataviada con suma originalidad y conquistó muchos aplausos.

También se presentó un conjunto de niñas del Colegio Sedano.

Se bailó el criollo zapateo y la Carioca.

En el Salón de Bridge, abierto desde las primeras horas, se mantuvo la animación hasta bien tarde.

Organizado fue por tres damas del gran mundo habanero: la Condesa de Revilla de Camargo, la Marquesa de Pinar del Río y María Dufau de Le Mat, las que pueden sentirse sastisfechas del éxito alcanzado en la gestión a ellas encomendada.

Tenía mesas este grupo de damas:

La Condesa de Buena Vista Condesa del Rivero, Marquesa de Pinar del Río, Marquesa de San Miguel de Aguayo, señora del Ministro de Italia, María Dufau de Le Mat, Susanita de Cárdenas de Arango, Nena Ariosa de Cárdenas, Vivita Rodríguez de Pino, Lola Pina de Larrea, Hemelina López Muñoz de Lliteras, Lola Colmenares de Vizoso, Elsa Penso de Senior y Eva García de León.

Bibí de Lima de Maduro, Rosita Cadaval de Rayneri, Gloria Ricart de Martínez, Cuca Llansó de Carreño, Teté Berenguer, Herminia del Monte, Julia Jorrín de Culmell, Zaida Carrera de Fernández Reboul, Rosita Fabar de Rodríguez, Teresa E. de Pantín, María Montalvo de Morales y Blanca Páez de Armand.

Guillermina de Zaldo, Amelia Maldonado de Gallardo, Carmelina Tarafa de Montalvo, Lucrecia Aguilera, Alicia Nadal de Menocal, María Montalvo de Soto Navarro, María Arango de Etchegoyen, señorita Rosa Herrera, Lolita Recio de Goitizolo, Pilar Reboul de Fernández, Lolita Marchena de Báiz, Floraida Fernández Reboul de Tolón y Chiquitica González Chávez de Montoro.

Estela Bethencourt de Foumayales, Isaura de la Cruz de Montill, Julia Heymann de Menéndez, Angelina Armand, Kettie Bethancourt de Martínez, Cristina Kindelán de Mendoza, Maggie Orr de Aróstegui, Olga Seiglie de Gómez Mena Raquel Larrea de Plá, Rosa Perdomo de del Valle, Ofelia Larrea de Colmenares y María Luisa Torriente de Sandoval.

Nena Velasco de González Gordon, Margot del Monte de Cruz, Caina Aguilera de Sáenz, María Montoro de Seiglie, Anita Vinent de Maciá, Isis Ortiz de Aguilera, Mercy del Monte de Maciá, Elena Pollack de Aguilera, Rosa Morales y Elvira Morales.

Y los señores general José Martí, Excmo. señor Ministro de Italia, doctor Gonzalo Aróstegui, Guillermo de Zaldo Jr., Atilio León y Henry Senior.

El Kiosko de la Polar ponía una nota de belleza en medio del admirable conjunto.

Aparecía exquisitamente decorado con flores como una cortesía del jardín «La Camelia».

Atendiéndolo estaba este grupo selecto:

Señoras: Elena Sánchez de Fernández, Conchita Pedro de Otero, Juanita Menéndez de Comas, Chela Goizueta de Pedro y Cuca Pons de Texidor.

Y las señoritas: Estrella y Herminia López Claussó, Lila Pedro, Emilia Zaydín, Graciela y Josefina Otero, Ofelia Pedro, Lelia Fernández de Castro, Victoria Alonso, Josefina Madrazo, Concha Bonet, Ana María y Myriam Pedro, Lolita B. Pons y Alicia Vignau.

Delia Salcedo, Gladys Suárez, Carmen y Elena Carrillo, Esther de la Portilla, Olga Albacete, Mercedes Alvarez, Teresa Pujals y la señorita Pazos.

El Restaurant estuvo a cargo de la señora Eugenia Segrera de Sardiña, la dama tan caritativa y tan espléndida, cuyo concurso nunca falta a nuestras fiestas de caridad.

Se vendía en el Restaurant, arroz con pollo, croquetas, tamales, sandwichs, pasteles de carne, dulces e infinidad de platos que fueron regalados por distinguidas señoras.

Con la señora de Sardiña atendían el Restaurant las seoras María Herrera Viuda de Seva; Margot Martínez Pedro de Longa; Amelia Solberg de Hoskinson; Cuca Blanco Viuda de Laurrieta, Raquel Reyes de Carrera; Lucrecia L. de Durañona; Pilar Reboul de Fernández y Carmelina Laurrieta de Fondón.

Y las señoritas Graciela Gastón; Mercy Gastón; Alicia Pedroso; Seida Portal; Sylvia Durañona; Lolita G. Romero; Rosarito Camacho; Pillita Camacho; Carmelina Villaverde; Elita Gastón; Lily Demestre; Lucía Salcedo; Lupe y Margot Zúñiga; Teté Gispert; Renée Caso; Tina Faya; Hortensia Peralta; Georgina y Raquel Driggs; Margarita Bonachea; Esperanza Iglesias y Nena Drain.

Ana María Menocal, la bella y elegante dama, tuvo a su cargo la organización del Cabaret, rincon delicioso de la Verbena, que fué punto de reunión del gran mundo habanero.

Las mesas quedaron dispuestas alrededor del ring, donde danzaban las parejas a los acordes de la muy afamada orquesta de los Hermanos Castro.

Con este conjunto alternaban en la ejecución de los bailables, la Orquesta Ensueño, tan celebrada siempre, y el Septeto Gloria Matancera.

Actuó el «show» de Sans Souci.

Parties numerosos ocupaban todas las mesas.

Presidió el kiosco de Helados y Refrescos, la interesante señora Clara Luisa Díaz de Angulo.

Con ella cooperaron las señoras Carmela Samper de Prats; Serafina Lastra de eGiquel; Rita Fernández Marcané de Crusellas; María Teresa Díaz de Torres; Elsa Berestein de Morejón y Nena Fesser de Calonge.

Y las señoritas Ofelia Silva; Lida Pérez Aces; Nelly Díaz; Ofelia Suárez; Cuca Castellanos; Marta Montes; armelina Berriz; María Amelia Pascual; Blanca Angulo; Josefina y Ana María Seiglie; María Domínguez y Georgina Moragas.

Enviaron obsequios a este kiosco la Coca Cola; Ironbeer; Orange Crush; Salutaris; Jugo de Piña; la Casa Suárez; Miami; E. Carmelo; Vista Alegre y Helados Guarina.

El Expreso Atlas también remitió obsequios.

La Casa Trías, el elegante jardín del Vedado, hizo el adorno floral, que era precioso.

Muy bonito el kiosco de la cerveza «Tropical».

Durante toda la noche se vió concurridísimo.

Lo atendían las señoras Laura Oliva de Peraza; María Ferro de Torres; Hilda Oliva de Cuervo; Elena Rodríguez Reyna de Hierro; Leonor Malberty de Malberty; María Batista de Bombalier; Ritala Pérez de Fernández; Aurelia Pajares de Garayburu; María Céspedes de Céspedes; Matilde López de Haz y María Montalvo de Barreras.

Y las señoritas Lydia Ledo; Gracielia Oliva; María de los Angeles Hierro; Beatriz Fernández; María Antonia Bombalier; Manola Ruiz de la Torre; Josefina Alonso; Emma de Paz; Bertha Ledo; Gloria León, Lilia de Haz; Pura León; Leonor Gómez; Fredy Malberty; Iraida Alonso; Hortensia Escarrá y Bertha, Evangelina y Loreto Barreras.

Música y alegría hubo durante toda la noche en el original Kiosco Bacardí.

Conocidos cantadores ponían allí la nota típica con sus criollas boleros y puntos cubanos.

Organizado fué este kiosco por las señoras Creíta Tagle de Alfonso y María Barillas de Linares, las que se vieron secundadas por este grupo de señoras y señoritas:

Señora del Ministro de Italia; Nena Alzugaray de Llansó; Hortensia Bolívar de Amézaga; Dulce María Muller de Gorrín; Rebeca Taquechel de Bolívar; Belica de la Hoyuela de Bosch; Eulalia Juncadella de Vadés Faudy; Ceia Comas de Hidalgo Gatoé Rosa Fabar de Rodríguez Fuentes; Tina Hidalgo Gato de Solís; Nena Rodríguez de Sanseiro, Cucuca Llansó de Carreo; Evelyn Salazar de Mendoza; Carmela Llansó de del Real; Nena Valle de Palicio; Anita Perkins de Rafecas; Gloria Ricart de Martínez; Teté Berenguer; Mrs. Marya Gómez Cueto; Conchita Bosque; Julita Pla y Anita Sánchez Agramonte viuda de Longa.

Y las señoritas Ena Senior y Bebita Lasa, que capitaneaban el grupo formado por Loló Vinent; Otilia Ruz; María Luisita Kohly; Silvia Linares; Aimée Fowler; Alicia Ruz, Cuca y Carmen Menocal; Gladys Hernández; Ninina Gómez de Molina; Pepita Garrido; María Carlota Alzugaray; Laura y Loló Angulo; Josefina Ruz; Julia Sorzano; Seida del Portal; Teresita Moas; Cora Sánchez Agramonte; María Rionda; Lourdes Peniche; Olga Godoy; Elena Hidalgo Gato; Manolita Bravo; Blanca Garrido; Leila León; Aleli Morales y Loly Bravo.

La Casa Armada, queriendo contribuir también al éxito del festival, instaló un precioso kiosco para la venta de sus ricos productos, bombones, galleticas, etc.

Organizado fué con el concurso de las señoras Marquesa de San Miguel de Aguayo; Hemelina López Muñoz de Lliteras y Margot del Monte de Cruz y las señoritas Herminia y Estrella López Claussó, al frente de un numeroso grupo.

Superior a cuanto se esperaba fué el éxito del Teatro de la Riviera, éxito que se debe a su organizador, el distinguido abogado doctor Ernesto Angulo, y a la señora Hortensia Benítez de Skirving y señoritas Conchita Sánchez Iznaga y Conchita Gallardo, que lo secundaron con entusiasmo.

Hivieron de taquilleras las señoritas Lydia Casas; Cecilia Portuondo; Teresita Rionda; Hortensia Betancourt; Fe M. de la Cruz; Gilda Andino; Bebé Julián; Amilita Angulo; Carmelina García; Gloria Sánchez Iznaga; María O-Reilly; Estela Salas; Dulce María Santana; Lola Martell; Antonieta Goicoechea y Carmelina Gastón.

El hermoso salón donde estaba el Teatro de la Riviera se vió invadido por la más numerosa concurrencia.

Le prestaron su concurso artístico las sopranos Amelia Faber, Ana María Relaño; Mme. Pizurecky y Graciela Mayo; el tenor René Cabezas; el bajo Roberto Netto; el señor Eusebio Delfín y la señorita Mercedes Arregui; la violinista Rosita Chavinecky; la señora María Teresa de la Cruz Muñoz de Sánchez Arcilla; Eusebia Cosme; Gaspar Betancourt; Ernesto Angulo y José Sánchez Arcilla; Merceditas Díaz y Mario Barral; César Pérez Sentenat y Vicente Lanz; Julio Richard y Carmita Ortiz; La Orquesta Ensueño y un «show» de lindas «girls».

En el llamado Kiosco del Cafe se vendía además de este producto tabacos, plus y otros licores.

Organizado y atendido fué por la entusiasta Marquesa de Tiedra, la bella e interesante dama, quien se vió secundada por este grupo de señoras: Pura Nazábal de López Oña, Ofelia Cabrera de Repilado; Georgina Menocal de Sardiña; Moraima Nazábal de Suero; Celia de Cárdenas de Morales; Nena Valdés Recio de Quesada; Modesta Lazo de García; María Tavira de Galindo y Cándida Noval de Antón.

(Continúa en la Pag. NUEVE)

CAFE FAVORITO de tres Generaciones

"EL BOMBERO"

GALIANO 120. Teléfono: A-4076.

Víveres Escogidos de Primera Clase

Mañana, lunes...

La oferta más interesante, la más sensacional atracción comercial del mes de Julio; la que llamará poderosamente la atención de toda la Habana, la brinda a ustedes "LA FILOSOFIA".

De ella daremos pormenores en nuestro anuncio de mañana.

No dejen ustedes de leerlo.

Muchas gracias.

LA FILOSOFÍA

Sábanas del Fabricante directo al consumidor

FABRICA DE SABANAS

Cuba 81 esq. a Sol

Sábanas medio cameras, a $0.30
« cameras sin empate, a $0.55
Sábanas de Warandol fino, a $0.65
Sábanas catalanas grandes, a . . . . . $.090
Sábanas tramadas de unión, cameras imperiales, garantizadas, a $1.20
Warandol de hilo legítimo para sábanas, 10 cuartas de ancho, la vara $0.90

TEATRO NACIONAL

LUNES 2 DE JULIO A LAS 9 P. M.

Gran función de Gala

Para recaudar fondos para la Sección de Beneficencia de la Asociación de Repórters de la Habana

MARINA

por CARIDAD SUAREZ y el tenor RICARDO LARA

Cecilia Valdés

por la Compañía del Teatro Martí

Orquesta de 25 profesores de la Sinfónica, bajo la dirección del Maestro Gonzalo Roig

Orquesta de Señoritas en el Vestíbulo del Teatro

Luneta $1.00 Tertulia 30c. Paraíso 20c.

M.E.C.D. 2016

El día 5 llegarán de Europa los trasatlánticos Reina del Pacífico, S.Ventana y C.Colón

Asegurada ya la excursión del primero de dichos buques el 6 de Agosto a puertos del Viejo Continente. El crucero **Cuba** arribará a La Habana del martes al miércoles próximo

(VARIAS NOTICIAS DEL PUERTO DE LA HABANA)

Los trasatlánticos «Sierra Ventana» y «Reina del Pacífico» llegaran de puertos del norte de España el día 5 del corriente mes, y el día 7 llegará también de los puertos de su itinerario, el «Cristóbal Colón», todos con carga y pasajeros.

Franquicias

El día 12, llegará en el «Santa Paula» el Sr. E. Ehale que trae cuatro mil pies de películas virgen y un equipo para imprimirlas, y como quiera que se trata de tomar vistas de la Habana y lugares de interés de la República, así como que dichas películas y aparatos serán reembarcados, se le han concedido franquicias aduanales para las mismas.

Gran animación

Ya está asegurado el éxito de la excursión que saldrá para Europa en la moto nave «Reina del Pacífico» el día 6 del próximo mes de agosto.

Son ya muchos los que han separado sus pasajes con la correspondiente garantía, y, desde luego, esos contratos serán la base de la formalidad del viaje del que guardarán gratos recuerdos los que en el mismo tomen parte.

El «Omaha»

Como habíamos anunciado, en la mañana de ayer hizo su entrada, el crucero americano «Omaha», que ha sustituído al también crucero «Richmond».

El «Omaha», al hacer su entrada, saludó a la plaza con 21 cañonazos, siéndole contestado el saludo por la fortaleza de la Cabaña.

Este barco desplaza 7,500 toneladas, es gemelo del «Richmon» y procede de Port Everglades, habiendo tomado últimamente parte en la revista que de la escuadra de su país, hizo en aguas de New York, el presidente Roosevelt.

Manda el «Omaha» el Comandante J. S. Woods; tiene 43 oficiales y un total de 417 hombres de tripulación.

El fuerte «San Diego» desalojado

Como quiera que ayer se venció el plazo concedido a los empleados del Campamento de Tiscornia, para desalojar el fuerte de «San Diego» que ha pedido el Ejército, ayer mismo quedó desalojada dicha dependencia, al igual que una casa de mampostería que fué cuartel de dicho fuerte.

El «Oriente»

El turbo eléctrico «Oriente» de la Ward Line, llegó ayer de Veracruz, conduciendo carga general, pasajeros para la Habana y conduce carga y 109 pasajeros en tránsito para New York, para donde salió ayer tarde.

Llegaron por este vapor el diplomático cubano, José Antonio Ramos; el abogado mexicano, Juan Pérez Abreu; Archille Daulard y Rudolp G. Hoehn.

Tomó el «Oriente» en la Habana, un importante cargamento de frutas y vegetales, así como otros productos cubanos.

El «Orizaba»

Otro barco de la Ward Line, llegado ayer, fué el «Orizaba» q. procedía de New York y que trajo 34 pasajeros para la Habana, y conduce carga y 109 pasajeros para Progreso y Veracruz.

Los que vienen en el «Sierra Ventana»

En el trasatlántico «Sierra Ventana», que llegará el día 5, vienen de Europa: Agnes Lee Goodfellow, Frank E. Johnson, Sr. y señora Lee Lonig, Ana Battle y familia, Gabriel Barreto, José Arzola, Pedro de los Ríos y señora, Pilar Alvarez de Secades e hijos, Julio García y familia, David Mezrahi, Marino Montiel, Daniel Ramos y familia.

El «Cauto»

De Progreso y en lastre llegó ayer el vapor americano «Cauto».

Salidas

Salieron el «Oriente», para New York; «Orizaba», para Progreso; «Sixaola», para New Orleans; «Cefalu», para Cristóbal; «Cuba», para Key West.

Mr. Berkwitz

En el «Oriente» para New York, a más de los pasajeros, cuyos nombres publicamos en la edición anterior, embarcó el Sr. Charles Berkwitz, de la «Moda Americana», y señora, y el Sr. Matías Betancourt y familia.

El «Peten»

El único barco de pasajeros que es esperado hoy, es el americano «Peten» de la Flota Blanca, que llegará a última hora de la tarde, procedente de New York.

De martes a miércoles llegará el «Cuba»

Habiéndose terminado por el oficial investigador, a bordo del crucero «Cuba», las investigaciones sobre los últimos acontecimientos en relación con la insubordinación allí registrada, y estando ya fuera de dicho crucero los comprometidos, el Estado Mayor de la Marina, ha ordenado al comandante del crucero «Cuba» que regrese desde Antilla, donde se encuentra, a la Habana, estimándose que pueda llegar a la Habana de martes a miércoles.

FARMACEUTICO ENFERMO

JOVELLANOS, junio 30. DIARIO. Habana.—Después de 25 años de estar abierta al público la farmacia del doctor Nicolás Nin Valiente, hoy ha amanecido cerrada debido a la enfermedad que padece su propietario que le imposibilita dedicarse a sus habituales ocupaciones.

Corresponsal Especial.

N. de la R.—El doctor Nin Valiente es el Corresponsal del DIARIO DE LA MARINA en Jovellanos, por lo que lamentamos, muy sinceramente el mal que padece, deseándole un pronto restablecimiento.

COCKTAIL DE MODA

Havana-Club Special

1 Cucharadita de azúcar
1 Vasito RON HAVANA CLUB
El jugo de 1 Limón
El jugo de 3 cerezas en almíbar
Hielo menudo, se bate bien en la cocktelera y se pasa por un colador fino.

HERIDO A TIROS UN CHOFER DE «EL ENCANTO» POR UN GRUPO DE DESCONOCIDOS

Antonio Rodríguez Pérez, de 40 40 años, vecino de Quinta número 76, en el Vedado, fué asistido en el Segundo Centro de Socorro de una grave herida de bala, en la región costo ilíaca derecha.

Rodríguez es chauffeur de uno de los camiones de la tienda de ropa «El Encanto», y encontrándose en las últimas horas de la tarde de ayer en la esquina de 15 y E, repartiendo las mercancías, se presentaron tres individuos blancos, que viajaban en el automóvil 35511, los cuales le ordenaron que se detuviera, cosa que verificó. Uno de los individuos se acercó a él y poniéndole el revólver en un costado, le hizo un disparo, dándose todos a la fuga.

Cree que la agresión obedezca a la huelga que hace poco sostenía la casa donde trabaja.

Información Telegráfica
DEL INTERIOR DE LA ISLA

(Por nuestros corresponsales a través del hilo directo del DIARIO DE LA MARINA)

PINAR DEL RIO

OBRERO EN LIBERTAD

PINAR DEL RIO, junio 30. DIARIO. Habana.—Ha sido libertado por el Tribunal de Defensa de la República, el obrero Agapito Ruibal, acusado de infringir el Decreto número 51.

SE RUMORA QUE SERA PEDIDA LA RENUNCIA AL ALCALDE DE PINAR DEL RIO

Rumórase insistentemente que los elementos conservadores pedirán la renuncia del actual Alcalde doctor Pintado. «La Región» dice en su número de hoy que Agapito Guerra será nombrado Alcalde el próximo mes. RODRIGUEZ. Corresponsal.

HABANA

GRANDES FIESTAS HOY EN EL COTORRO

COTORRO, junio 30. de 1934. DIARIO. Habana. En el día de hoy han dado comienzo las grandes y sus en hono M..hetaoinetaoinetaoin tradicionales fiestas cívico-religiosas en honor al Santo Patrón San Pedro Apóstol, como todos los años. Un interesante programa de festejos se encuentra combinado por la Sociedad «Progreso» del Cotorro, que es la que organiza estas tradicionales fiestas. Esta noche a las siete como fin de día habrá una solemne salve cantada en nuestra Iglesia, y mañana domingo el programa será más extenso, donde aparecen distintos números como Misa, Base Ball, Torneo, Juegos Lícitos de todas, Procesión religiosa, fuegos artificiales, y a las nueve de la noche sorprendente baile en la sociedad «Progreso» con la Orquesta Daiquirí, un Jazz Band y otras Orquestas como también septetos de la capital. El embullo reinante es indescriptible entre las familias del Término para asistir a estos actos. El pueblo se encuentra artísticamente adornado y por la noche se ofrecerá una fausta iluminación en la sociedad y el Parque, habiendo por la noche retreta por la Banda Municipal de la Habana.—Corresponsal.

INTENTO SUICIDARSE CON FUEGO

MARIANAO, junio 30.—El doctor Facenda asistió en el centro de socorro a Andrea Martínez Candelaria, natural de Guara, de 16 años, vecina de San Andréss 23. Presentaba gravísimas quemaduras de primero, segundo y tercer grados. Constituído en el centro benéfico el sargento Díaz Joglar, tomó declaración a la joven Martínez, la que manifestó que esta mañana se levantó muy nerviosa sin saber por qué y fué a casa de su madre, dejando su pequeña hija a su cuidado, regresando a su domicilio y rociándose con alcohol, se dió fuego. Fué trasladada al Hospital Universitario.

LESIONADO UN PANADERO

Vicente Sabio Ucha, natural de España, de 37 años, fué asistido en el centro de socorro de lesiones graves, las que se causó trabajando en la panadería «Vitapán», en el Reparto de Hornos.

ROBAN UNA TINTORERIA

En la Jefatura de Policía denunció Jerónimo Alfonsini Vidal, que posee una tintorería en la Calzada de Columbia, que varios sujetos saltaron un muro del patio y se llevaron tres trajes valorados en treinta pesos.

UNA MADRE ACUSA DE LADRON A UN HIJO

Leonila Núñez Díaz, de 44 años de edad, condujo a la Estación Policíaca, en unión del vigilante Toribio Rosales, a su menor hijo Ambrosio Díaz Núñez, de 14 años. Dice que no la obedece y que siempre está cometiendo robos, por lo que pide a las autoridades lo ingresen en el reformatorio de Guanajay.

UN ANTRO DE BRUJERIA SORPRENDIDO POR LA POLICIA

En el barrio de Buena Vista, calle Tercera, entre 3 y 2, los vigilantes Marino Sánchez, Francisco González, Clodomiro Hernández; el cabo del Ejército Adriano Fresnillo y el soldado José Santoyo Marimón, sorprendieron en la sala de la casa antes mencionada un baile de santos, procediendo a la ocupación de los artefactos.

GALLOS Y MAIZ TOSTADO

Entre las cosas ocupadas se encontraron fuentes con sangre, un retrato de un niño rubio, jícaras con comidas, varias cabezas de gallo un gallo cocido para dar de comer a «Cangó» y a Santa Bárbara una jícara con trapos rojos en su interior, una carreta en miniatura y varias banderas rojas.

UN BOHIO

En la sala de la casa se encontraba un bohío en miniatura, con techo de guano y en el interior todos los artefactos para la práctica de brujería. En los momentos en que llegó la policía el tambor empezaba a dejar oír sus ecos y los moradores de la casa danzaban a su derredor con pañuelos rojos. Quedaron detenidos Pedro Capote, José León Cárdenas, Paulo Díaz Angarica, Manuel González Rivera, Juan Mendoza Espinosa, Julián Codina Herrera, Pedro Cárdenas García, Rolando Martínez Sánchez y Berto Nicolás Alfonso, este último dueño de la casa. Declararon al sargento Valdés que se encontraban allí reunidos para celebrar la fiesta de San Pedro.—**A. Martínez**, corresponsal.

MATANZAS

LA RUINOSA SITUACION DEL CENTRAL «LIMONES»

LIMONAR, junio 30. DIARIO. Habana.—Una nutrida comisión, representando al comercio e industria, los colonos y trabajadores, visitaron al Alcalde y recogen firmas, con el objeto de pedir al Presidente de la República ordene investigar —y resuelva— la ruinosa situación del central «Limones», que tiene en la mayor miseria a toda esta comarca. MARTINEZ.—Corresponsal.

en todo el mundo

ha sido ensayado el ELIXIR SAIZ DE CARLOS por millones de enfermos del estómago e intestinos, y ha sido siempre tan inmenso el éxito obtenido por médicos y enfermos, por sus efectos rápidos y seguros, que está reconocido en el mundo entero como un medicamento de fama por su bondad y superioridad a todo lo conocido para las afecciones del aparato digestivo. El

ELIXIR ESTOMACAL

SAIZ DE CARLOS

ayuda a las digestiones, abre el apetito y tonifica. Suprime el dolor de estómago, acidez, vómitos, dispepsia, diarreas en niños y adultos, dilatación y úlceras del estómago y todas las molestias del

estómago e intestinos

Laboratorios Saiz de Carlos
Sucursal en la Habana: Ave. del Brasil 29

SANTA CLARA

LA ACTUACION DE LA DELEGADA PROVINCIAL DE LA SECRETARIA DEL TRABAJO EN SANTA CLARA

CAIBARIEN, junio 30. DIARIO. Habana.—La actuación de la señorita Raquel Pombal Falero, Delegada Provincial de la Secretaría del Trabajo, está dando sus resultados, pues en los días que lleva laborando en esta son numerosas las casas que han comenzado a aplicar las ocho horas y el día de descanso. Es muy elogiada la actividad desplegada por la señorita Pombal en cumplimiento de sus deberes.—**Martínez Illa**, Corresponsal.

EPIDEMIA DE PALUDISMO

ABREUS, junio 30. DIARIO. Habana.—En inspección realizada en el barrio Simpatías, de este Término, por el doctor Santiago López, Jefe Local de Sanidad de este pueblo, comprobó que como 25 personas están atacadas de paludismo en dicho lugar. Urge que por la Dirección de Sanidad se remitan a esta Jefatura Local suficientes medicinas para combatir dicha epidemia.—**Serafín Cueto**, Corresponsal.

ORIENTE

GRAVE INCIDENTE POR EL TRASLADO DE UN AULA

SANTIAGO DE CUBA, junio 30.—DIARIO.—Habana.—Esta mañana, en el poblado de Tiguabos, congregóse el pueblo frente al colegio, dando formidable «tángana», porque varios individuos pretendían llevarse los muebles para Guantánamo, donde fué trasladada el aula, evitándose de esta manera el cambio definitivo.

Fué un éxito la Verbena de los Bomberos

La Verbena benéfica ofrecida en esta ciudad por los bomberos, se celebró con indescriptible entusiasmo. Asistió a la misma numeroso público. El parque Céspedes ofrecía un espectáculo admirable. El bullicio ha vuelto, después de mucho tiempo de inactividad por parte de los ciudadanos.—GARCIA, Corresponsal.

Empresa Naviera de Cuba

San Pedro No. 6. — Apartado No. 2490
Dirección Telegráfica: EMPRENAVE
HABANA. — CUBA

VAPORES DE LA EMPRESA: CUBA, BARACOA, CIENFUEGOS, EUSEBIO COTERILLO, JULIAN ALONSO, HABANA, MANZANILLO, GIBARA, LA FE, JOAQUIN GODOY, CAMAGUEY, RAPIDO, SANTIAGO DE CUBA, LAS VILLAS

Puertos de escala: — COSTA NORTE: — PUERTO TARAFA, NUEVITAS, MANATI, (VICTORIA DE LAS TUNAS), PUERTO PADRE (CHAPARRA) GIBARA, (HOLGUIN, VELASCO, BOCAS Y AUERAS) VITA, BANES, NIPE, MAYARI, ANTILLA Y PRESTON) SAGUA DE TANAMO, (CAYO MAMBI, BARACOA, GUANTANAMO, (BOQUERON Y DESEO), SANTIAGO DE CUBA.

COSTA SUR: — CIENFUEGOS, CASILDA, (TRINIDAD) TUNAS DE ZAZA, SANTA CRUZ DEL SUR, MANOPLA, GUAYABAL, MANZANILLO, CAMPECHUELA, MEDIA LUNA, NIQUERO, ENSENADA DE MORA, Y SANTIAGO DE CUBA.

COSTA NORTE DE VUELTA ABAJO: — RIO BLANCO, BEBRACOS, PUERTO ESPERANZA, SANTA LUCIA, (MINAS DE MATAHAMBRE), RIO DEL MEDIO, DIMAS, ARROYOS DE MANTUA Y LA FE.

REPUBLICA DE HAITI.—PORT AU PRINCE Y AUX CAYES.
PUERTO RICO. — SAN JUAN.
REPUBLICA DOMINICANA. — MONTE CRISTI, PUERTO PLATA, SANCHEZ, SANTO DOMINGO,

SOLDADO ARROLLADO POR UN AUTO

SANTIAGO DE CUBA, junio 30. DIARIO. Habana.—El soldado Severino Sánchez fué asistido en Emergencias de graves lesiones, siendo alcanzado en la calle Aguilera por una máquina que conducía José Diéguez. El hecho fué casual.

OCUPACION DE SIETE RIFLES

Miembros del Ejército registraron el domicilio del abecedario guantanamero señor José Rodríguez, actual Capitán del Puerto, encontrando siete rifles.

DETENCION DE OCHO COMUNISTAS

Procedentes de Manzanillo ingresaron en el vivac ocho detenidos bajo acusación de actividades comunistas. Se encuentran a disposición del Tribunal de Defensa.

COBRARON TODOS LOS EMPLEADOS

La ciudad se encuentra animada y los comercios lleno de público, por haber cobrado todos los empleados del Estado, de la Provincia y Municipio. El pueblo se prepara para asistir esta noche a la gran verbena que tendrá celebración en el Parque Céspedes, a beneficio del Cuerpo de Bomberos. GARCIA. Corresponsal.

SUSCRIBASE Y ANUNCIESE EN EL «DIARIO DE LA MARINA»

"AFIRMACION NACIONAL"

ALOCUCION AL PRESIDENTE DE LA REPUBLICA

Por J. ARISTIGUETA

El público no ha olvidado aún la emoción que le produjo la vibrante alocución de Aristigueta al Honorable Presidente de la República, trasmitida por radio el jueves 20 y el viernes 21 de Junio.

AFIRMACION NACIONAL la reproduce ya que le consta que existe un general deseo de conservar ese trabajo del viril y castizo escritor, y al mismo tiempo da a conocer la carta enviada por él al señor Presidente de la República.

. 25 de Junio de 1934.

Hon. Señor Presidente de la República.
Habana.
Honorable Señor y querido Coronel:

Con mucho gusto le envío el ejemplar que me manda a pedir, de mi alocución del día 20, por radio, desde la emisora C. M. W., en nuestra hora de 7 a 8 de la noche, que, humorísticamente, hemos dado en llamar «La Hora de los Mameyes».

El que su alta personalidad haya bajado hasta el humilde escritor, que quiso interpretar el sentir del pueblo, nos honra a los dos: a usted por lo que demuestra estar atento al latir del corazón nacional, (el cual desvelo es la virtud que más se les estima a los gobernantes) y a mí, por cuanto me cupo en suerte acertar con la onda sentimental que sincronizó su sensibilidad de hombre y de Jefe de Estado.

Le incluyo, con la alocución, las cartas, telegramas y tarjetas que, con miles de firmas de ciudadanos de todas las clases sociales, me han llegado en adhesión a mi escrito. Llevan a usted el sentir del pueblo y su lectura será guía seguro para bien gobernar esta tierra donde, por ser Paraíso, se han multiplicado las serpientes. Lea usted esas cartas, que son la biblia del alma cubana y si, por ellas, toma usted orientación futura, tenga la seguridad de que se habrá ganado la bendición de su pueblo.

Quite de la alocución lo que hay de mi personal carácter efusivo, vea en mis palabras queja, pero también cariño; lamento, pero devoción al par; perdone lo que pueda mortificarle y tome sólo cuanto hay de ansia paz y de justicia en toda la nación.

Es general el decir de las gentes que hemos llegado a este caos en que los criminales triunfan, las leyes se burlan, los jueces desmayan y la población se angustia porque los políticos «hacen política»: y yo digo a usted que si los políticos «hacen esa política» no saben una sóla palabra de psicología de pueblos y, por tanto, ignoran lo fundamental en Política. Porque desoír los gritos del alma popular y alentar, con privilegios ilegales, el crimen, no es hacer política sino deshacerla; y es condenarse, ante la conciencia pública, y ganarse la impopularidad. Pues todos sabemos que hay hombres canallas pero que los pueblos no lo son. Los pueblos, y más el cubano que ha sido romántico, patrióticamente romántico siempre (y del que usted es una muestra viva) aman la Libertad y la Justicia y, como casi nunca las gozan, anhelan al hombre que se las dé para glorificarlo.

Así, esos políticos que halagan a la minoría terrorista y amparan sus delitos son, fundamentalmente, unos ignorantes. Ignoran que, si sus favorecidos triunfaran, los destruirían a ellos antes que a los demás y que esos mismos demagogos, a quienes tales políticos sirven torpemente, reciben sus favores pero los desprecian profundamente. Esto, que es lo menos que puede saberse acerca de los actuales problemas sociales, lo ignoran tales políticos y así destruyen la patria y cavan, al par, su propia fosa puesto que no se conquista popularidad amparando el crimen, sino persiguiéndolo, ni se hace una patria estimulando la anarquía sino afianzando los principios.

Ese error, en el que han caído los políticos ambiciosos, parece infiltrado también en su bondad ya que, a su sombra crecen los males y, lejos de servir de ejemplo ciudadano ha sido escarnio de los profesionales del crimen a sueldo de agentes extraños. Y esa bondad, que a todos nos tiene alarmados, ha de entender que un Jefe de Estado sólo puede ser bueno con la viril determinación de hacer que las leyes se cumplan a todo trance, caiga quien caiga. Pues de lo contrario, el gobernante bueno se acerca al mal vado en cuanto dejem de cumplirse las leyes, sea por blandura o por crueldad. Y, como la injusticia se produce igualmente por debilidad que por arbitrariedad tiránica, para la infelicidad del Estado lo mismo es que se la produzca el Bueno que el Tirano.

Ya sabemos que los gobernantes de ahora tienen el complejo «machadista» y ninguno quiere exponerse a la comparación, pero una cosa es utilizar los instrumentos de Gobierno para desgobernar y otra en poner orden. Que la Tiranía no se caracteriza por la fuerza bruta, sino por la criminalidad y más se parece al Tirano el bueno que consiente el crimen que el fuerte que lo impide. Y para mejor explicarlo, recordaré la anécdota de los lacedemonios que aplaudían extremadamente la gran piedad de su rey, a lo que arguyó un sabio: «Esa es gran virtud, vinculada a las coronas, si no pierde de vista la severa justicia contra los delitos en que también es misericordia el suplicio». Con lo cual quiso advertir el sabio que la piedad de los Jefes de Estado ha de ser por los buenos y no por los criminales y, para ser piadoso con los buenos, «es miserirordia el suplicio para los malos».

En fin, Coronel-Presidente, que una vez se dió a un hombre el apellido de «El Bueno» en la Historia de España; a Guzmán, Gobernador de Tarifa. Y no fué precisamente por blando, sino por fiero en cumplir su ley ya que, para no torcerla, dió su propia daga con la que se mató a su hijo.

Y ahora, hay que defender la Ley de la Patria de Martí para que un día se le apellido a usted Carlos Mendieta «El Bueno».

Suyo devoto amigo

J. ARISTIGUETA.

LA BONDAD DEL PRESIDENTE

Rogamos a los señores oyentes que, si tienen alguna relación con el Presidente de la República, le den a conocer lo que vamos a decir; y le hagan saber que guardamos este trabajo para darle copia, siempre que nos la pida.

Hacemos esta observación porque vamos a exponer algo grave y, como suponemos que el Honorable Presidente no estará atento a las voces de la calle (pues si las oyera procedería muy de otro modo) bien estará que alguien se las trasmita.

Queremos recordar a nuestros oyentes que no hubo nadie más jubiloso que nosotros, nadie que recibiera la exaltación del Coronel Mendieta a la Presidencia más confiadamente que nosotros, ni nadie que pusiera más esperanzas que nosotros en la personalidad, que juzgábamos vigorosa, acreditada de honrada y recta, del Coronel Mendieta, y en la cooperación de los sectores revolucionarios.

Lo hemos dicho así muchas noches, para aliento del Poder, y hemos captado para su alta autoridad todas las buenas voluntades de la nación hasta que nos sentimos alarmados por la manifiesta debilidad del Gobierno, del que los sindicatos hicieron befa, y los periódicos comunistas y comunizantes se mofaron abiertamente como lo testimonian las colecciones de esos diarios.

Una vez dijimos al Gobierno, ante el fenómeno insólito de que los sindicatos decretaran y se cumplieran decretos, pero que, cuando decretaba el Gobierno nadie cumplía sus órdenes, y así se anunciaba abiertamente en los diarios; ante tamaña muestra de debilidad dijimos que «si el Gobierno no podía, no era Poder» y tan inaudita situación se ha agudizado extraordinariamente, hasta convertirse en un estado de peligrosidad tal, que podemos decir hoy que en Cuba vivimos los que quieren los asesinos que vivamos o los que, para vivir, ponemos precio a nuestra vida y sólo la damos en el dramático comercio igualitario de bala por bala, vida por vida y sangre por sangre.

De entonces acá se han multiplicado las instituciones secretas sin ideología en que se explota el crimen organizado; los vendedores de bombas; los piratas del Gobierno que aspiran a abordarlo a sangre y a fuego; los desenfrenos de las pasiones y las tiranías. ¡Porque, en cada uno de esos criminales que estimulan o realizan el crimen por razón de la diversidad de ideas, vive un tirano epiléptico, infinitamente más cruel y peligroso que Dionisio de Siracusa, y más sanguinario también!

Y después de la últma semana de acontecimientos trágicos, en que no sólo se ha desgarrado la carne inocente de los ciudadanos pacíficos, sino que se ha destruído todo lo que quedaba en pié de esta triste y agonizante nacionalidad cubana, ideada por Martí, el Presidente de la República, que no ha muerto a manos de los asesinos porque el cuerpo inocente de un servidor se puso entre el suyo y la máquina destructora, nos dice en unas declaraciones alarmantes que «entró en Palacio vestido de blanco y quiere salir igualmente impoluto».

Pero, ¿qué ha querido decirnos con tal incongruencia el Coronel Mendieta? Porque lo juzgamos incongruencia para no entender lo único que podría entenderse. Pues tan inocente imagen (blanca como la inocencia) nos daría a etender, si la interpretáramos rectamente, que el Coronel Presidente se muestra neutral, ajeno, apartado de las salpicaduras de sangre del arroyo.

Y, ¿es que no le salpicó, al Coronel Mendieta, la sangre del que cayó a su espalda porque el destino le eligió para que se colocara como escudo defensor de su vida? ¿Es que el Coronel Mendieta cree que no le salpica la sangre de los inocentes que en su Estado caen, sin amparo de la Autoridad y sin que la Autoridad prevea el crimen y, si se comete, lo castigue?

Nosotros, y como nosotros otras voces igualmente esforzadas, hemos estado advirtiendo meses tras meses, bajo la constante amenaza de muerte (¡de nuestra muerte, que también salpicaría al Coronel Mendieta si se ejecutara!) de todos los peligros de la nacionalidad y de los ciudadanos. Nosotros le hemos anunciado, con la convicción del que se preocupa de estos problemas sociales, los sucesos más ruidosos, los crímenes más espantables premeditados a la luz pública y a la vista de las Autoridades ¡y, hasta anunciados! Y, si quiere convencerse el Coronel-Presidente, ahí tiene el periódico comunista «Juventud Obrera» que se edita en la Habana al amparo de nuestra falta de gobierno: en el número del día 15 (dos días antes del asesinato en masa de las mujeres y niños del «A. B. C.»,) se lee en grandes caracteres rojos en su primera página: «HUELGA, DEMOSTRACION Y ACCION DE MASA»: «IMPIDAMOS LA CONCENTRACION REACCIONARIA ABECEDARIA». «Huelga» que, en esas condiciones, es delito según los primeros decretos de este mismo gobierno; «Acción de Masa» que ya sabemos todos (todos menos el Gobierno) que es la violencia, el crimen disfrazado bajo ese eufemismo; e, «impedimento de la reconcentración abecedaria», que es otro delito en todos los códigos de los países civilizados y regidos por leyes democráticas. Un cúmulo de delitos que se ejecutaron todos, previo anuncio.

Para mayor escarnio, en esa misma primera página del periódico comunista, se publica un grabado en que aparecen, en primer término, tres hombres: uno en el suelo, muerto, con las piernas abiertas y el asta de un cartel, que aún conserva entre las manos, le atraviesa de modo que forma un «A»: el segundo cae y los brazos y su sombra forman el rasgo perpendicular de una «B» que se completa con el cuerpo sangrante del derribado: y el tercero ha caído de rodillas, hacia atrás, y forma con los brazos una «C». Así, en primer término, tres cadáveres son las tres letras «A. B. C.» y desde una azotea del fondo y desde la sombra deunos matorrales, salen fogonazos de los asesinos. ¡Bella y artística lección de crimen y hermoso anuncio de lo que había de ocurrir dos días después!

Y, ante esto, el Presidente del Gobierno nos dice que «subió vestido de blanco y así quiere terminar». Pero, ¿qué entiende el Coronel Mendieta por Gobierno? Es que, ¿considera posible estar en el Poder y ser neutral entre los asesinos y sus víctimas? ¿Es que considera que los ciudadanos muertos no son una acusación? ¿es que cree que los familiares no acusan? ¿es que no ve que todos los ciudadanos pacíficos estamos amenazados y que la autoridad no puede sustraerse a su deber de ampararnos a todos? ¿Es que no ve el Coronel Mendieta que, mientras el viste de blanco toda Cuba va a vestir de luto?

Nos espanta, Coronel Mendieta, nos espanta ya la blancura de sus trajes porque nos parece que nos gobierna un fantasma y no un hombre. Nos aterra la inocencia de esa blancura, porque nada es más peligroso que un hombre que en su fuero interno se absuelve por anticipado sin oír los juicios ajenos. Nos llena de pavor que un hombre, en quien se pusieron los atributos del Gobierno, la Ley para interpretarla y la Fuerza para hacerla cumplir, nos diga que no quiere interrumpir la nitidez de su vestido.

.....

Nos espanta, porque eso no es bondad, Coronel Mendieta: ni usted ha ido a la Presidencia como hombre-bueno, ni es bastante ser bueno solamente. Tan no es bastante, que oiga bien, Coronel-Presidente, oiga bien lo que vamos a decirle: ¡Si usted no rectifica rápidamente, su bondad va a costarle a Cuba más sangre que le han costado a América sus tiranías! ¡Si su bondad sigue siendo eso que ha sido hasta ahora, debilidad y ausencia de concepto de Gobierno, la tiranía de Machado va a ser una bendición del cielo si se juzga por el balance de las víctimas! Y yo le aseguro que si las víctimas pudieran hablar, no habían de agradecerle a usted que, por su bondad, las hubiera dejado caer a manos de los criminales!

.....

¿Qué clase de bondad es esa, Coronel, que por no mancharse el traje deja a los buenos en poder de los malos? ¿Es bondad no perseguir ni evitar el crimen? ¿Es bondad, en un gobernante, no aplicar las leyes ni exigir que los ciudadanos las cumplan? Pues si eso es bondad, Coronel Mendieta, oiga otra vez esta afirmación de un hombre que ha luchado contra todas las tiranías desde que vive: si eso es bondad, ¡preferimos la maldad del tirano más sanguinario porque, siquiera, el crimen del Tirano es el crimen organizado y sabemos todos cómo librarnos de él: sometiéndonos. Mientras que de este crimen anárquico, perpetrado entre las sombras, que destruye la nación al par que las vidas ajenas, ciegamente, con la brutalidad azarosa de la bomba, sin mirar inocentes ni culpables, amigos ni enemigos, que nos amaga a todos por igual, grandes y chicos, mujeres y hombres, niños o ancianos, no sabemos cómo librarnos ya que, o nos elige como víctimas el azar o nos elige, en el silencio del complot, un grupode desalmados entre los que, uno, puede necesitar nuestra desaparición para los más inconfesables fines.

Y, desués de todo, ¿qué bondad, o qué clase de bondad quiere salvar el Coronel Mendieta? Triste aspiración la de tener, parodiando al poeta, plumas que pasen por el pantano del crimen, sin mancharse, cuando no es potestativo de sí mismo juzgar de su propia bondad. Juzgaremos de su bondad los demás, los ciudadanos, según el bien o el mal que nos haga: y si por su bondad florece el delito y los cementerios se abarrotan de cadáveres, de poco le valdrá al Coronel Mendieta decir, en su fuero interno, que fué bueno, porque el balance de sus víctimas, las víctimas de su bondad, que las dejó a merced de los asesinos, le acusarán eternamente.

....

Y no podrá decir el Coronel Mendieta que ignoraba: su Estado se halla en el caos, gobierna la anarquía, manda el asesino. Le hemos avisado a tiempo de los procedimientos de los enemigos de la sociedad y del régimen que la bondad del Presidente está destruyendo. Sabe que los corsarios del Poder estimulan la degeneración de la juventud y recomiendan el crimen: le hemos dado a conocer las órdenes terminantes de Moscú, donde han muerto fusilados, sólo para consolidar la tiranía, más de VEINTE MILLONES DE SERES. ¿Qué más?: El Presidente de la Tcheka en Odessa ascendió a fuerza de crueldades que le ganaron el testimonio de «leal»; ¡negra lealtad! Para remachar su infame lealtad hizo venir a Kiev a su propio padre y lo fusiló: su madre, aterrorizada ante la bárbara crueldad de su hijo se volvió loca y se suicidó. Este monstruo es el Jefe de la Tcheka y se llama Yacovley. Y esos testimonios de lealtad son los que educan a la juventud de Cuba, Coronel Mendieta, gracias a su bondad. Es decir, que tanta es la bondad del Presidente de Cuba, que gracias a ella se está haciendo una generación de degenerados, de viciosos, de antipatriotas y de asesinos de su Ptria.

Y todo, para que no se le manche el traje blanco el Señor Presidente.

J. ARISTIGUETA.

Habana, 20 de junio de 1934.

M.E.C.D. 2016

Viboreñas

ONOFRE CUEVAS GONZALEZ

Un nuevo bachiller este apreciable joven, que ha obtenido ese título después de realizar brillantes exámenes con notas de Sobresaliente y Medallas de Mérito, destacándose entre los alumnos del colegio de La Salle.

Mi más expresiva felicitación dedico al joven Onofre, que extensiva hago a sus amantes y complacientes padres, la joven señora Mercedes González y el señor Bonifacio Cuevas.

INSTITUCION MANUEL INCLAN

Se efectuó en esta valiosa Institución, en su hermoso edificio de Carmen y Figueroa, la tarde del viernes la distribución de premios a sus numerosos alumnos, clausura del curso escolar y sentido homenaje de gratitud, a la memoria de los Benefactores Manuel Cayetano Inclán, fundadores de tan humanitaria y patriótica obra, que humanitaria es por amparar a los niños desvalidos, y patriótica porque en la enseñanza cristiana que se les da, se les enseña a practicar los deberes y obligaciones que desde temprana edad van adquiriendo los que en un tiempo no lejano serán los ciudadanos de Cuba, cuyos corazones se están confortando con su amor, enseñándolos a amar la bella enseña de la Estrella Solitaria, que como dijo el Padre Claudio en la iniciación de los Caballeros Católicos de Cuba, ni siquiera puede intentarse ser sustituída por otra.

Son los Salecianos, cultos, modestos y laboriosos los encargados de esta hermosa labor, la que pacientemente vienen realizando desde hace algunos años.

Un hermoso programa se cumplió fielmente, empezando con el Himno Nacional.

La apertura estuvo a cargo del doctor Dorta Duque, que estuvo muy inspirado en su sentida peroración.

Después siguieron números por la Banda de Música, Poesías por los alumnos, la repartición de los premios, coros a voces, y la representación del sainete «El Casero Detéctive», con airosa marcha triunfal por la Banda.

También la Junta de Patronos inauguró la hermosa Exposición Didáctico-Profesional, que permanecerá abierta hasta el día 31 del presente mes de julio.

La concurrencia que asistió puede asegurar que fué numerosísima, siendo imposible consignarla.

Ha sido un hermoso acto que ha comprobado la gran labor, la constancia y valiosos métodos de enseñanza de los Salesianos, de la que se aprovecha un pequeño ejército de educandos, que siempre tendrán respeto y afecto a sus amados profesores, a los que deberán el tesoro de los nobles sentimientos que en sus juveniles y ardorosos corazones han sabido inculcarles.

¡Esa enseñanza de amar a Dios y al prójimo es admirable!

LA BODA DE AYER

Puntualmente ayer, a las seis de la tarde, como no queriendo retardar un solo instante el solemne acto de su unión, se efectuó la boda de dos seres afortunados, la bella, hermosa y elegante señorita Leonor del Real y el caballeroso joven Luis Sánchez, bendiciendo su enlace, después de escuchar sus juramentos, nuestro querido Párroco el Presbítero José Rodríguez Pérez.

Cuando «Nona», llegó al templo fué saludada con los acordes de la Marcha de Esponsales, y poco momentos después, impuestos de los deberes y obligaciones que les señala la Epístola de San Pablo, los nuevos esposos ante Dios, abandonaban nuestra Parroquia, no sin antes escuchar interminables y expresivas felicitaciones.

Madrina fué la amante madre de «Nona», la distinguida dama Leonor M. viuda de Del Real, y padrino el señor Leandro Melón.

Testigos por ella:

Los señores Vicente y Carlos Melón, Raúl L. de Villavicencio y Antonio Echegoyen.

Lo fueron por Luis, los señores José M. Fortes, Abelardo Rodríguez, Manuel Martí y el querido amigo José Miguel Ribas.

Ayer ya consigné la boda notarial de «Nona», y Luis ante el notario doctor Narciso Cobo.

Hoy, al felicitar a tan admirable novia, que desde niña conozco, lo hago con doble motivo, por celebrar sus días, y le auguro en su nuevo estado una venturosa vida con el afortunado elegido de su amoroso corazón, el cumplido amigo Luis que tan valioso tesoro ha adquirido, ¡tesoro de inagotables ternuras!

¡Felicidad que solo está reservada a los que saben amar!...

SANTA LEONOR

Me complazco en saludar a:

La bondadosa dama Leonor M. Vda. de Del Real, Leonor Mora de Mora, Leonor Sánchez Torres de Garrido, Leonor Albela de Martínez y Leonor Hernández de Hernández.

Un expresivo saludo dedico a mi distinguida amiga la señorita Leonorcita González, hermana de la señora viuda de Chalón, mi buenísima amiga Caridad, «Cachita», en nuestro sincero afecto.

Y dos figulinas de admirable belleza.

Leonorcita de Marcos y Leonor María Paredes.

Muchas felicidades les deseo.

Srta. MARIA ANTONIA PLANAS

Tan gentil figulina fué sometida ayer a la operación de las amígdalas, por el reputado especialista doctor Gross.

Su estado es tan satisfactorio, que es de esperarse muy en breve estará María Antonia completamente restablecida.

BUEN ESTUDIANTE

Una vez más ha demostrado serlo mi amiguito muy querido Hilarión López y Alvarez, heredero de mi buen amigo Hilarión López Alvarra, el que ha obtenido en los recientes exámenes efectuados en el colegio «Champagnat», de los Hermanos Maristas, Premio Especial de Excelencia y de Aplicación y cuatro medallas de oro.

Mi más expresiva enhorabuena dedico a tan excelente estudiante, que es el legítimo orgullo de los autores de sus días y de sus profesores.

ALUMNOS DEL INSTITUTO EDISON

Celebran mañana lunes, a las cuatro de la tarde, una atractiva función en el cine «Tosca», con un ameno programa y muchos premios para los asistentes.

Mañana daré más pormenores de esta fiesta, que será un éxito.

LA FIESTA DE LOS REPORTERS

En un doble éxito, artístico y social, promete redundar la gran función de gala que, para recaudar fondos para la Sección de Beneficencia de la Asociación de Repórters de la Habana, Círculo de Periodistas, tendrá efecto el próximo lunes en el «Nacional».

Lo primero, porque el programa confeccionado es, en cerdad, de extremas proporciones, y lo segundo porque palcos y lunetas están ya en poder, en su mayor parte, de nuestras principales familias.

Ya no quedan palcos disponibles.

Lara, el gran tenor mexicano, se presentará en el «role» de Jorge, de la zarzuela «Marina», acompañado de Caridad Suárez, el barítono Fuentes y el bajo Alfonso.

Además, la compañía del «Martí», en pleno, llevará a la escena «Cecilia Valdés», en la que tanto se lucen Caridad Suárez y Miguel de Grandi.

La orquesta, integrada por profesores de la Sinfónica, será conducida por el maestro Roig

Y el teatro lucirá espléndido decorado floral.

Una fiesta interesantísima.

Urbano del CASTILLO.

¿ES SU ABUELO CULPABLE DE SUS DOLORES DE CABEZA?

La opinión médica acuerda que ciertas jaquecas son heredadas—sus huellas pueden trazarse, en algunas familias, varias generaciones atrás.

Pero, los dolores de cabeza que usted tiene, no son probablemente la culpa de sus antepasados, sino la culpa de la irregularidad de sus propios hábitos de eliminación. Si los desechos de comidas se mantienen en su canal digestivo más de 24 horas, éstos pueden llegar a fermentar allí, y los venenos pueden pasar a la sangre.

La salud de una persona, depende de la regularidad de sus actos de eliminación. Si los venenos llegan a penetrar su sangre, puede tener usted la plena seguridad que ha de sufrir dolores de cabeza frecuentes—dolores de cabeza muy fuertes.

Pero, aun cuando sus dolores de cabeza sean heredados, puede usted obtener alivio manteniendo su sangre pura con Sal Hepática.

La Sal Hepática limpia el canal intestinal de desechos, benigna pero eficazmente. Impide además que los venenos invadan la sangre—contrarresta la acidez. Por eso la Sal Hepática es excelente no sólo para los dolores de cabeza, sino para catarros, gripe, indigestión, y erupciones cutáneas. Pruebe la Sal Hepática hoy mismo, para tonificar su organismo y conservarse en buena condición.

• SAL HEPATICA •

3S-8

Distribuidores: ORTIZ Y OLAZARRA. Aguila 85. Telf. M-3737

Es ya tradicional en las fiestas obsequiar a los invitados con los exquisitos dulces de la

CASA SUAREZ

HELADOS, DULCES FINOS, KAKES Y BOCADITOS

SAN LAZARO NUMEROS 14 Y 16. — TELEFONO: M 7047

LEA EL LUNES

EL RABO

el semanario en broma con la cara muy seria

5 CENTAVOS

Esta pluma sensacional

¡ESCRIBE DE DOS MODOS!

Casi podría decirse que la nueva Parker Vacumatic posee *dos* plumas! Escribe con *ambos* lados. Cañón de nuevo y espléndido diseño. *Contiene* 102% *más tinta, sin aumento en su tamaño.* Pruebe la Vacumatic en cualquiera de las buenas casas del ramo.

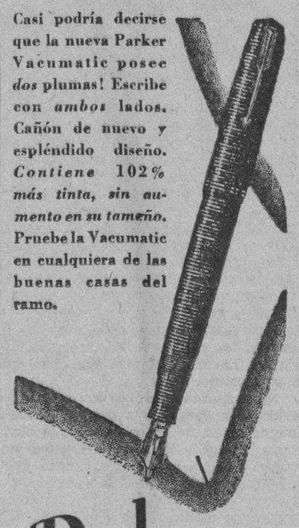

Parker VACUMATIC

Distribuidores

UNION COMERCIAL DE CUBA

O'REILLY 81. HABANA

AVISO

Anunciamos el traslado e instalación de nuestro establecimiento de Joyería Fina y Novedades y el despacho de la oficina de Pignoraciones, para AMISTAD 94, casi esquina a San José.

BAHAMONDE y COMPAÑIA

(Desde 1893)

Estado del Tiempo

Persiste al anticición del Atlántico área de buen tiempo y alto barómetro dominando en las Antillas Golfo de Méjico y parte sudeste de los Estados Unidos en el mar Caribe el tiempo es bueno y normales las presiones.

Pronóstico para el domingo:

De modo general buen tiempo, excepto algunas turbonadas más probables despuées del mediodía. Vientos flojos a frescos del nordeste al sudeste.

Observatorio Nacional.

OTRO ROBO

El señor José Osuna, vecino de 23 número 18, dió cuenta a la policía, que de su domicilio habían robado prendas por valor de 250 pesos, propiedad de su sirvienta Julia C. Prieto.

Los autores del hecho tuvieron necesidad de violentar una puerta para penetrar en la casa.

Crónica Habanera

(Continuación de la Pag. 7)

EL GRAN FESTIVAL DE AYER

Y las señoritas Carmita López Oña; Carmita Andreu; Cuca y Laura García Lazo y Mina Gardeneche.

El café se sirvió en típicos vasitos de caña brava hechos en la finca «El Chico», del general Menocal.

«Cuidando del orden» en el parque de San Juan, había un cuerpo de policía femenina, formado por bellísimas señoritas.

He aquí sus nombres:

Capitán: María Julia Moreyra.

Teniente: señora María Gorostiza.

Policías: Elsa Terryé Rosita Malaret; Alicia González del Real; Gloria Betancourt; Angélica Sánchez Zayas; Gloria Menacho; Georgina Pérez Echemendía; Josefina Recio; Etela Bower; Isabel Pérez Echemendía; Josefina Freixas; Conchita Recio; Nora Valencia; Helen Rumstine y Mrs. Rose Hansher.

Hicieron de jueces para imponer las condenas las señoritas Conchita y Gracia Bandujo.

Los Caballeros de Colón le prestaron su cooperación más entusiasta y decidida a la Verbena.

Organizaron ellos, con el concurso de un grupo de damas, el Bazar, el Pozo Misterioso y el Tiro de Argollas. También hicieron el Hipodromo en miniatura, al que nos referimos separadamente.

En el Bazar, donde había muchísimos premios y que se vio animadísimo, estaba su Presidenta, señora Gloria León de Alegría, con las señoras Blanca Maruri de Hornedo; Lola Sánchez de Busto; Matilde de León de Armand; Aida Camacho de Sorzano; Conchita Fernández de Suárez; Esther Carranza de Alvarez Maruri; Anita Izaguirre de Corzo; Teté M. Viuda de Zayas; Caridad G. de González; señora de Menéndez; señora de Cuadrado y Zenaida Rodríguez de Lay.

Y las señoritas Conchita y Asunción del Castillo; Juana María Catá; Rita Acosta; Alicia Barroso, Elena Nin y Violeta García Galán.

El Pozo Misterioso, que constituyó sin duda una gran atracción por sus muchas sorpresas, fué exquisitamente decorado con flores por la Casa Fraga.

Lo atendían las señoritas Gloria Busto; Lilliam Cordovés; America Penichet; Lelia Maruri; Rosita Riva; Carmen y Margarita Busto; Rosita de Zéndegui; Teté Suárez; María Casanova; María Elena Alvarez; Hilda Lasa; Oliva Roa y Elena Alfonso.

En el Tiro de Argollas estaban Mercedes y Amparo Menéndez; Lolita Aznar; Anita Pérez; Celsa Fernández; Carmen Menéndez y Celsa del Real.

También organizaron los Caballeros de Colón el Hipódromo en miniatura, espectáculo nuevo, desconocido entre nosotros, que gustó mucho.

Se hicieron muchas apuestas y no decayó un instante la animación.

Lo atendían las señoras Emilia Díaz de Pérez Valdés y señora de Menéndez y las señoritas Mercy y Amparo Menéndez, Benita Cayon y Mina Díaz.

La Comisión de Mutua la formaban los señores Harry Evans Swan, Jr., Roberto Gutiérrez, Manuel González, Roberto Colás, Manuel Busto y Alejandro Fernández Argote.

Comisión de Tickets: señores Gustavo Cossío, Manuel Alegría y Nicolás Izquierdo.

Comisión de Pista: doctor Oscar A. Lay y señores Fernando Arrojas, José Cachaldora y José F. Jorcano.

Dos caritativas damas que han querido ocultar sus nombres, donaron un billete de cien pesos para que fuera rifado en la verbena.

Fué tal el interés despertado por esta rifa, que antes de comenzar el festival casi se habían vendido todas las papeletas.

A la hora en que redactamos estas líneas no se conocía aún el número premiado, pero lo publicaremos en próximas crónicas para conocimiento de los interesados.

Imposible nos sería, dado lo avanzado de la hora y la enorme cantidad de público allí reunida, ofrecer una reseña completa de la concurrencia.

Bástenos decir que toda la sociedad habanera le prestó a la fiesta de ayer, su gentil y amable cooperación.

TEATRO NACIONAL

Será un domingo de mucha animación el de hoy en el Teatro Nacional.

Se celebrará, como todos los domingos, una gran matinée, con la exhibición de varias comedias, cartones y variedades, la monumental película de John Barrymore, titulada «Toda una vida», y el estreno del jueves, «Este hombre es mío», en cuya interpretación triunfa nuevamente la exquisita Irene Dunne.

En sus turnos de tarde y noche, se repetirá «Este hombre es mío».

MEJORADA

Se encuentra bastante mejorada de la operación que sufrió recientemente en la Clínica de las Católicas Cubanas, la señora María Martínez de Medina.

El doctor José Presno practicó dicha operación, con éxito brillante.

BODA PROXIMA

El lunes, a las nueve y media de la noche, ante el altar mayor de la Iglesia de la Caridad, se celebrará la boda de la encantadra señorita Araceli García Hernández, con el señor Atila Sánchez Ceballos.

Serán padrinos la señora Aurora Guevara de Lorié y el doctor Rafael Lorié y Marín.

Testigos por ella, el teniente Felix Dumenico y los señores Andrés Vascós y Primitivo Vijandi.

Y por él, los señores Luis García y Gustavo Basilia y el doctor Nazario Fernández Benítez.

EL DR. EDGAR DE MARCHENA

En la Universidad de la Habana, acaba de obtener el ansiado título de doctor en Derecho civil, tras rudos exámenes, el conocido y estimado joven Edgar de Marchena y León.

Con magníficas calificaciones y un brillante expediente termina su carrera el joven Marchena, activo secretario del doctor José Agustín Martínez, en cuyo acreditado bufete lleva varios años.

Muchos éxitos le deseamos en su profesión.

BODA EN EL NORTE

En la Iglesia del Cristo, en Lexington, Ky., tuvo efecto en la noche de ayer la boda de una distinguida cubana.

Es ella la bella señorita Hilda J. Capablanca y Graupera, culta doctora, graduada de Pedagogía en la Universidad de Kentucky con las más brillantes notas.

Grandes honores ha alcanzado la señorita Capablanca en sus estudios, y éxitos brillantes en diversas conferencias sobre Cuba y las relaciones cubano-americanas, ofrecidas en los Estados Unidos.

Unió sus destinos la señorita Capablanca a los de Mr. Lucke Cox Wooldridge, joven e inteligente ingeniero, Segundo Teniente de Infantería del Ejército de Reserva de los Estados Unidos.

AL NORTE

Se ultiman los preparativos para la interesantísima excursión que, con un grupo de distinguidas personas de esta sociedad, saldrá de la Habana el día 17 de julio, próximo.

La señorita Conchita Blanco Ustariz, su gentil organizadora, hace saber a todos los interesados, que deben apresurarse a reservar sus pasajes, pues el día 3 del corriente quedan cerradas las inscripciones.

Para ello estará todos los días de 11 a 12 y media de la mañana y de 4 a 5 de la tarde, en las oficinas de la Panamá Pacific Line, Obispo 75, a donde también se le podrá enviar la correspondencia sobre este asunto.

ANTIGUOS ALUMNOS DE BLANCK

La Sociedad de Antiguos Alumnos de Blanck, ha trasferido para fecha próxima, el concierto reglamentario que ofrece a sus innumerables asociados.

En su oportunidad daremos a conocer la nueva fecha y el programa de este concierto.

LA BODA DEL MARTES

En la Iglesia de la Caridad, para las cinco de la tarde del próximo martes, está señalada una simpática ceremonia nupcial.

Son los contrayentes la bella señorita Amalia Luisa Cartaya y el joven Rubén López de Villavicencio y Balbona.

La señora Sarah Balbona de López de Villavicencio, madre del novio y el señor Saturnino Cartaya, padre de la novia, han sido designados padrinos del acto.

Como testigos firmarán, por parte de Amalia Luisa, los doctores Domingo F. Ramos, Ismael López de Villavicencio, Juan José Delgado y Mier, Miguel Angel Delgado y Travieso y Clodoardo Arias Delgado y por el novio, el señor Francisco Reyes y Pratt y los doctores Ignacio Garay y Rodríguez, Domingo R. Delgado y Pintado, Saúl Sáenz de Calahorra y Joaquín Raúl Delgado y Camacho.

«El Clavel», el renombrado jardín de los hermanos Armand, en Marianao, hará el adorno floral de la Iglesia, que será bellísimo, y el ramo de mano para la gentil desposada.

LAURA RAYNERI DE ALONSO

Por renuncia de la señora Oria Varela de Albarrán, distinguida dama que desempeñó durante largo tiempo la presidencia de la Sociedad Pro Arte Musical, ha sido designada para reemplazarla en dicho cargo, la señora Laura Rayneri de Alonso.

Dicho nombramiento ha sido muy bien recibido entre los numerosos socios de Pro Arte, ya que la señora de Alonso, cuenta con las simpatías de todos.

Esta distinguida dama ha dedicado sus mejores entusiasmos, en inteligente actividad, al servicio de Pro Arte Musical, laborando con éxito por el engrandecimiento de dicha institución.

A propósito de Pro Arte Musical, diremos que continúan con entusiasmo los ensayos para la Opera Bohemia, que será interpretada el martes, día 3.

La Sociedad hace algunos años, ofreció a sus miembros varias audiciones operáticas, que obtuvieron francos éxitos.

En aquellos tiempos la Sociedad podía afrontar los gastos que esta clase de espectáculos originan.

Hoy, pese a la crisis económica reinante, Pro Arte valientemente decide de nuevo montar una audición de esa índole. Se nos dice que depende del entusiasmo con que sea acogido este esfuerzo de la Directiva, entre los socios, decidirse a repetir las representaciones operáticas.

Ello significa un presupuesto elevadísimo y requiere la cooperación de los socios y del público. «Bohemia», la bella ópera de Puccini, como dijimos antes, subirá al tablado en primer término.

Toman parte en élla elementos locales de positivo mérito.

En septiembre se pondrá «Fedora», con la señorita Dulce María Blanco de Cárdenas y para la cual serán contratados los servicios de un tenor extranjero de reconocida fama.

Si el éxito responde a este esfuerzo, se seguirán ofreciendo óperas, en las que alternarán elementos cubanos y extranjeros.

Magnífica oportunidad que brinda Pro Arte a los artistas de Cuba y un nuevo aliciente para los socios.

A petición de la Directiva, recordamos que solamente durante el mes de julio, podrán ingresar libre de gastos, los que fueron socios de Pro Arte y causaron baja antes del 30 de septiembre último.

Pasada esta fecha regirá la cuota de reingreso.

También les ha sido condonada a estos socios la deuda que hubieran dejado.

La cuota de ingreso para los que nunca hayan sido socios, es de cinco pesos los Numerarios y diez pesos los Regulares.

Pro Arte ofrecerá comedias durante el verano, repetirá el último ballet con algunos cambios, entre ellos la Sonata de Beethoven, que será ejecutada por un grupo de alumnos sobresalientes.

En octubre cerrará la temporada de verano el Cuarteto de Londres.

Los Cursos de Guitarra, Baile y Declamación, son gratuitos para asociados, así como el curso de Arte Dramático que ofrecen los doctores Luis Baralt y Luis de Soto, que atraen el interés y la admiración de los miembros de Pro Arte.

(Continúa en la Pág. ONCE)

RADIOGRAFIA A DOMICILIO. RADIUM-TERAPIA PROFUNDA

DR. CABRERA — San Miguel 116 — TELEFONO A-4198. HABANA

Dr. José R. Valdés Anciano — EXCLUSIVAMENTE Enfermedades Nerviosas y Mentales — PRADO 20. Telf. M-1794

LA SEMANA DE LAS SEDAS

EN LA NUEVA ISLA

LA CASA DE LAS SEDAS

JULIO 2 LUNES — JULIO 3 MARTES — JULIO 4 MIERCOLES — JULIO 5 JUEVES — JULIO 6 VIERNES — JULIO 7 SABADO

95 CTS. ¡COLOSALES OFERTAS! 95 CTS.

DENTRO DE LA GRAN VENTA DE

¡Enorme sensación causará...!

LA SEMANA DE LAS SEDAS en "LA NUEVA ISLA"

Debido al formidable éxito anotado en la gigantesca venta de 95 centavos, hemos acordado prorrogarla una semana más adicionándole durante el curso de ella, LA SEMANA DE LAS SEDAS, culminante suceso, que hará época en los anales de nuestra historia comercial, por los precios tan asombrosamente bajos que regirán, donde ofreceremos

Cortes de Seda al 50% de su valor

CHIFFONES FRANCESES ESTAMPADOS, PRECIOSOS, DE $1.50 VARA. *Corte de 4 varas*	$2.88
CREPE MONGOL EXTRA, EN TODOS COLORES, DE 70 CENTAVOS VARA. *Corte de 4 varas*	$2.08
FLAT CREPE ESTAMPADOS, DE $1.25 VARA. *Corte de 4 varas*	$2.84
CREPE MARROCAIN DE SEDA PURA, EN TODOS COLORES, DE 60 CENTAVOS VARA. *Corte de 4 varas*	$1.84
CHIFFONES ESTAMPADOS DE $1.00 VARA. *Corte de 4 varas*	$2.10
CREPES DE SEDA CORRUGADO, EN TODOS COLORES, DE 70 CENTAVOS VARA. *Corte de 4 varas*	$2.20
CREPES DE SEDA CORRUGADO, EN TODOS COLORES, DE 80 CENTAVOS VARA. *Corte de 4 varas*	$2.49
SEDAS SPORTS JAPONESAS ESTAMPADAS DE 70 CENTAVOS VARA. *Corte de 4 varas*	$2.36
CREPE MONGOL, ESTAMPADOS, DE $1.00 VARA. *Corte de 4 varas*	$3.48
CREPE MONGOL Y PIQUE DE SEDA EN TODOS COLORES, DE 75 CENTAVOS VARA. *Corte de 4 varas*	$2.48
FLAT CREPE DE SEDA PURA EN TODOS COLORES DE 85 CENTAVOS VARA. *Corte de 4 varas*	$2.55
SEDAS TROPICALES ESTAMPADAS, NOVEDAD DE $1.50 VARA. *Corte de 4 varas*	$3.58
FLAT CREPE Y CREPE MONGOL DE SEDA PURA, EN TODOS COLORES. *Corte de 4 varas*	$3.02
SEDAS ESTAMPADAS, EXTRA, EN VARIEDAD DE DISEÑOS, DE $1.50 VARA. *Corte de 4 varas*	$3.98
CRESPON DE SEDA FRANCES, ESTAMPADOS DE 50 CENTAVOS VARA. *Corte de 4 varas*	$1.30
VOILE GEORGETTE DE SEDA EN TODOS COLORES. *Corte de 5 1/2 varas*	95cts
VOILE CHIFFON DE SEDA ESTAMPADOS. *Corte de 4 varas*	95cts
CRASH DE HILO Y SEDA ESTAMPADOS DE 40 CENTAVOS VARA. *Corte de 4 varas*	95cts

"HOTEL" "NUEVA ISLA"

NOTA: Se envían pedidos al interior mediante el envío de su franqueo para los gastos de express, Menéndez Hnos.

LA NUEVA ISLA

LA CASA DE MEJORES ARTICULOS Y MAS BAJOS PRECIOS

MONTE Y SUAREZ — TEL: A-6893

Habitaciones con comida desde ..... $ 1.75

Habitaciones solamente, desde 1.00

"HOTEL" "NUEVA ISLA"

M.E.C.D. 2016

COMENTARIOS

por Alberto Giró

La Unión Internacional de Radiocomunicaciones continúa desarrollando todas sus actividades para contribuir a resolver los innumerables obstáculos que se oponen a la aplicación efectiva del plan de Lucerna, y con ese propósito ha convocado a todos sus miembros para una nueva Junta que se efectuará en Inglaterra.

En esa reunión se discutirá principalmente lo relativo a la aplicación con carácter experimental del nuevo plan de Ginebra que modifica en gran parte el plan de Lucerna.

Y así, en todas partes del mundo siguen los obstáculos y los conflictos surgidos a medida que la radio alcanza su máximo desarrollo.

El éter es ahora motivo de trascendentales discusiones; todos los países anhelan captar el mayor espacio en el "aire", dividiéndolo en canales de frecuencias, que ya resultan insuficientes. Y entonces, surge el deseo de predominio a base de aumento de energía en las ondas portadoras.

No obstante los Convenios Internacionales, las interferencias persisten... y nuestras pequeñas emisoras, y aun algunas de regular energía, quedan anuladas en la Habana, porque sus "carriers" resultan débiles ante el ataque de otros extranjeros, que cubren el espacio, cual un alarde de fuerza.

Un nuevo y originalísimo aparato que contesta automáticamente a las llamadas telefónicas durante la ausencia del dueño de éste, ha sido puesto al servicio de los abonados por la Administración de correos, telégrafos y teléfonos de Austria. Es admirable! Recibe la llamada y contesta diciéndole al micrófono a qué hora estará de regreso la persona que debe responder a dicha llamada.

Esto se obtiene mediante un ingenioso sistema de relojería y amplificación sonora conectado el aparato telefónico. Cuando el encargado de atender éste—dueño, empleado de oficina, etc.—tiene que ausentarse, deja registrada en el mecanismo la indicación de la hora a que piensa estar de regreso. Entonces, a cada llamada del teléfono, éste, en vez de permanecer silencioso, como ocurre corrientemente, "contesta" al que ha llamado "diciéndole" la hora a que estará de regreso la persona que debe atender la comunicación.

Suponemos que no estará lejano el día en que también aquí en la Habana tengamos esos ingeniosos aparatos, de gran utilidad para los periódicos: especialmente los días de peleas de boxeo o de grandes acontecimientos, porque podrán contestar los millares de llamadas.

El Radio Club de Cuba sigue dando evidentes muestras de sus actividades. Por las noches se reúnen en sus salones, Lealtad 136, numerosos aficionados, y el tema principal de las conversaciones gira alrededor del gran concurso que comenzará el próximo sábado.

Todos los "amateurs" del "Code" están preparando sus equipos.

Aumentan los radioyentes en Alemania

GRATIS

Le comprobamos cualquier tipo de BOMBILLO DE RADIO, por moderno que sea. Contamos con el último tipo de aparato comprobador de Bombillos de Radio.

Bombillo Riadiotrom	UX-280	$1.15
" "	UY226	1.05
" "	UY227	1.15
" "	UY245	1.30
" "	UY247	1.80
" "	UY224A	1.80
" "	UY235	1.80
" "	UX171	1.15
" "	25-3-5	2.15
" "	UY43	2.30

PRESENTANDO ESTE ANUNCIO LE REBAJAMOS $0.25 EN CADA BOMBILLO QUE NOS COMPRE

CASA EDISON

REINA 42. TELF. A-9276.

EL REGIMEN AUSTRALIANO DE LAS ESTACIONES PUBLICAS Y PRIVADAS

El actual director general de los correos y telégrafos australianos ha declarado que no hay razón para que se modifique el sistema que rige para la radiodifusión de Australia, donde funcionan estaciones trasmisoras oficiales y privadas, y cuya situación actual ha sido creada en el curso de los cuatro últimos años.

Se calcula que el total de radioescuchas debe ahora acercarse a los 600,000, cifra que ha de aumentar rápidamente, según se espera, cuando se haya terminado, de ejecutar el plan de organización del ejecutar el plan de organización del «broadcasting» australiano, que comprende la construcción de siete nuevas estaciones —cuatro de ellas ya se están construyendo— para formar la red nacional de radiodifusión.

EL SOVIET PROYECTA LA CONSTRUCCION DE UNA «SUPER-BROADCASTING»» DE 1,200 KILOVATIOS

Rusia, que con su estación número 1 de Moscú posee una de las tres «broadcasting» más poderosas del mundo (con un registro de 500 kilovatios, como las de Cincinnati y México), proyecta según se anuncia la construcción de otra más gigantesca aún, que tendrá 1,200 kilovatios y podrá cubrir con sus radiaciones no solamente toda Europa, sino el Norte de Africa y Gran parte de Asia.

La noticia ha causado cierta alarma en los centros de radiodifusión europea, pues, de llevarse a la práctica tal proyecto, se teme que muchas estaciones importantes del viejo mundo vean entorpecidas sus trasmisiones. Sin embargo, como el Soviet ha firmado el plan de Lucerna, se esperan aclaraciones oficiales de éste que tranquilicen a la radio afición del resto de Europa.

Aumentan los radioyentes en Alemania

En comentarios anteriores nos hemos ocupado del desarrollo alcanzado por la radiodifusión en Alemania, país donde el «broadcasting», como es sabido, constituye un monopolio oficial, y por el cual no se trasmite propaganda comercial de ningún género. Sólo Gran Bretaña —donde tampoco existe la propaganda radiofónica— con sus aparatos receptores, la aventaja en Europa.

Pero los progresos realizados por la difusión de la radiofonía en Alemania durante los últimos meses ha sido tan considerable que, de seguir así, no tardará mucho tiempo en recuperar el primer puesto, que tuvo hasta 1931, entre todos los países europeos, por el número de radioyentes. En efecto; a principios de 1933, el total de éstos era de unos 4,360,000, produciéndose en los nueve primeros meses de ese año un aumento de 165,000 solamente; pero desde el 1o. de octubre último, el crecimiento del número de radioescuchas se intensificó considerablemente, calculándose el aumento de dicho mes de octubre en 111 mil; el de noviembre en 202 mil; el de diciembre en 261 mil y el de enero de 1934 en 221 mil.

De acuerdo con estos datos, el total de radioescuchas de Alemania debía exceder de 5,320,000 al comenzar el mes de febrero. El aumento diario, término medio, durante los meses de noviembre, diciembre y nero últimos, ha sido, pues, de más de 7,000, cifra que demuestra con sobrada elocuencia el auge que en aquel país tiene la radiotelefonía, donde el aficionado para un impuesto anual para asegurarse un servicio radiofónico de elevadísima calidad, exento de propaganda comercial y de trivialidades y audiciones de mal gusto, cosas que el alto nivel cultural de los alemanes no podría tolerar.

★ El Más Elegante de los Radios Pequeños ★

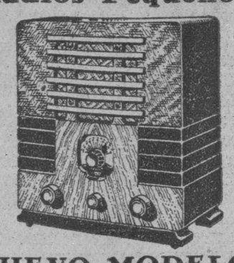

NUEVO MODELO RCA VICTOR 101

Un crítico exigente, al describir el rendimiento de este instrumento, usaría muchos superlativos para expresar su entusiasmo sobre las cualidades de excelencia que posee. Esto no sería de extrañar si se tienen en cuenta sus méritos, entre los cuales sobresalen los siguientes: Circuito Superheterodino de reciente creación ★ Altoparlante Dinámico que proporciona una reproducción de alta fidelidad ★ Cuadrante de nuevo tipo para una sintonización fácil y de gran precisión ★ Mueble muy elegante hecho de abedul macizo con tiras superpuestas de álamo y maderas orientales.

Sólo Cuesta 49.00 Con Radiotrons RCA

VIUDA DE HUMARA y LASTRA S. EN C.

RICLA (MURALLA) 83 y 85

TELEFONOS A-3498 y M-9093

LA ESTACION «CMCW» DE VILARIÑO Y CERVANTES SE HA TRASLADADO PARA GALIANO Y NEPTUNO

Desde hace más de una semana se encuentra funcionando en su nuevo local de la calle de Galiano esquina a San Lazáro, la popular emisora CMCW, propiedad de los señores Vilariño y Cervantes. Esta planta ha sido montada con gran esmero, y cuenta con amplios estudios preparados «ad-hoc».

Sus audiciones deportivas constituyen uno de los principales incentivos para los radio-oyentes.

Están de plácemes los propietarios de «Horas», con los adelantos introducidos por la CMCW.

UTILIZACION DE LOS RADIO-TRASMISORES ESTADOUNIDENSES PARA LOS CASOS DE CATASTROFES

La Federal Radio Commission, de Wáshington, ha anunciado la presentación de un proyecto concerniente a la utilización de los trasmisores radiófónicos en casos de catástrofes, cuando se requiere establecer comunicaciones rápidas o cuando las posibilidades de comunicacion directa han quedado anuladas, como puede ocurrir, por ejemplo, en casos de terremoto, violentas tempestades, inundaciones, etcétera.

El proyecto, sin embargo, establece que el empleo de los trasmisores para tal objeto sólo deberá durar el tiempo necesario para que las comunicaciones normales, interrumpida, inaccesible o determinada, puedan ser restablecidas.

Teatro Albisu

TEMPORADA DE OPERETAS Y ZARZUELAS

CORTESIA DE

La Competidora Gaditana

HOY DOMINGO 1 A LAS 9 DE LA NOCHE

LA GENERALA

OPERETA EN DOS ACTOS

REPARTO:

Berta de Tocateca Carmen Máiquez (La Generala)
La Princesa Olga . Yolanda Franco
La Reina Eva .. Amparo Jordán
Cirilo II .. .. Paco Salas
El Príncipe Pío .. Francisco Naya
El Gral. Tocateca Alejandro Garrido
Clodomiro V .. .. Emilio Medrano

Director Artístico: Emilio Medrano.—Concertadora Musical: Profesora Blanca Sainz. Director de Orquesta: Maestro Roberto Ondina.—Anunciador: Bernardo Vega.—Instrumentación: Profesor Gaspar Agüero.—15 Profesores de Orquesta.—15 Coristas.—Radio-Control: Ramón Fernández Morales.

RADIOTEATRO "IDEAS PAZOS"

CMQ (640 kc.)

EL PROXIMO SABADO COMENZARA EL GRAN CONCURSO NACIONAL DE RADIO-COMUNICACIONES ENTRE AFICIONADOS AUSPICIADO POR EL "RADIO CLUB DE CUBA"

Rosario García Orellana OFRECERA UNA SELECTA AUDICION EL 4 DE JULIO, DESDE LA EMISORA «W2XAF», DE LA GENERAL ELECTRIC

ROSARIO GARCIA ORELLANA

Excelente soprano cubana que tomará parte en una interesante audición el próximo 4 de julio, desde la estación W2XAF, de Schenactady, N.Y.

Un programa que, seguramente despertará en Cuba extraordinario interés entre la selecta audiencia de radio, será ofrecido por la emisora de la General Electric, en Schenactady, New York, (W2XAF) el próximo 4 de julio, presentando a la notabilísima soprano ligero Rosario García Orellana, la que interpretará los siguientes números:

El Paño Moruño	Falla
Danza Núm. 5.	Granados
Rima.	Turina.
Vals de la Nana.	M. G. Infanzón
Flor del Yumurí.	Anckermann
Canto Indio.	Lecuona.
Escucha al Ruiseñor	»
Canción de la Rosa.	»
Noche Azul.	»

La General Electric agradecerá a los radioyentes la cortesía de reportar por escrito esta audición.

FINALIZA HOY EL ORIGINAL CONCURSO DE LA GENERAL RADIO LABORATORIES, EN EL «RADIO CLUB DE CUBA»

Hoy, primero de julio, terminará el plazo concedido a los radio-aficionados para participar en el original concurso que ha ofrecido en Cuba la General Radio Laboratories, de 690 Kennesaw Ave., en Atlanta Georgia, por conducto de su representante, el Ingeniero Amadeo Sáenz de Calahorra, y el cual consiste en otorgar como premio un cristal de quarzo «Gold Seal», al «amateur» que haya acertado la frecuencia que tiene el cristal sellado, que aparece adherido a un cartel, en los salones de «Radio Club de Cuba».

Por el entusiasmo que se ha notado entre los «fans», podemos asegurar que este atractivo concurso, ha culminado en un franco éxito, sirviendo al mismo tiempo para que la General Radio Laboratories se haya captado las simpatías de todos nuestros aficionados.

Oportunamente daremos cuenta del resultado del concurso.

LA RADIOTELEFONIA EN TURQUIA

La República de Turquía posee dos estaciones trasmisoras: una de onda larga (1,639 metros), en su capital, Ankara, y la otra de onda mediana (261 metros), en su antigua capital Estambul (Constantinopla), cuya potencia es de 7 y 10 kilovatios, respectivamente.

El número de radioescuchas debe llegar a varias decenas de miles, pero solo unos 6,000 pagan su licencia. Existe para los «piratas radiofónicos» una multa de 125 piastras turcas y la confiscación del receptor. Esta ordenanza, empero, se aplica poco, sin duda para estimular el aumento de los radioaficionados. No obstante, la inscripción de los mismos crece mes por mes, y se espera que no pasará mucho tiempo sin que la mayoría de ellos pague su licencia. Se calcula que las tres cuartas partes de los radioescuchas residen en el distrito de Estambul.

SUSCRIBASE Y ANUNCIESE EN EL «DIARIO DE LA MARINA»

Podrán tomar parte en este concurso todos los aficionados de la República de Cuba, que tengan llamada oficial asignada por la Secretaría de Comunicaciones, sean o no socios del «Radio Club de Cuba».

Este Concurso constará de cuatro etapas, de dos días de duración cada una, comenzando el sábado 7 de julio de 1934, a las 12.01 a. m. y terminando el domingo 8 de julio a las 12.00 p. m., y así sucesivamente serán los días 14 a 15; 21 a 22; y 28 a 29 del mes de julio.

El concursante deberá hacer tantas comunicaciones como le sea posible con los demás aficionados de la República, sin repetir los QSO con los mismos.

Los QSO se podrán hacer indistintamente en cualquier frecuencia dentro de las bandas de 20, 40 y 80 metros, en radio telegrafía y sólo en las de 20 y 80 en radio telefonía.

Todo operador que tome parte en el concurso se asignará una serie-clave que consta de tres cifras, las que usará como primera parte de cada grupo que envíe. Los grupos de números que se envíen o reciban constarán de seis cifras, las tres primeras serán invariablemente los tres números de la serie-clave que se haya escogido y los tres restantes, para completar el grupo de seis números serán los tres primeros números recibidos. Como al hacer el primer QSO no se ha recibido numeración anterior, hay que completar el grupo de seis números con tres ceros, esto es solamente para la primera comunicación, ya que después de efectuado el primer QSO ya tenemos, nuestra serie clave (tres números), más los tres primeros números de la cantidad recibida. (Véase ejemplo).

Si por alguna causa el QSO resulta incompleto y sólo se recibe sin poderse trasmitir, o en caso inverso, se trasmite sin poderse recibir, cada uno de los concursantes anotará cinco puntos en su score en lugar de diez, que corresponderían al QSO completo.

Al hacerse un QSO incompleto, la siguiente comunicación que se haga debe empezarse por la serie clave, seguido de tres ceros y después se continuará en la forma usual.

El total de puntos se multiplicará por el número de provincias trabajadas, asignándose los premios de acuerdo con el total de puntos obtenidos; en caso de empate entre varios aficionados, se hará un sorteo para cada premio en que resulte dicho empate.

Al enviarse el reporte del concurso deberán especificarse los aficionados, se hará un sorteo para cada premio en que resulte dicho empate.

Al enviarse el reporte del concurso deberán especificarse los aficionados: el día, hora y frecuencia, así como en número recibido y enviado y la indicación de si el QSO fué en telegrafía o telefonía.

Rigiéndose este concurso por las mismas bases que «The Sixth International Relay Competition» recomendamos que para cualquier duda se consulten las bases insertas en el QST de febrero de 1934, página 22 y siguientes.

Todo concursante deberá reportar al «Rodio Club de Cuba», Lealtad 136, Habana, antes del día 15 de agosto de 1934 el resultado de sus comunicaciones durante el concurso, en la forma más clara posible. Toda correspondencia recibida después de esa fecha carecerá de validez.

Todo aficionado que hiciere un QSO aun cuando no tome parte en el concurso deberá reportar esa comunicación al «Radio Club de Cuba», pues de esa manera ayudará a comprobar el score de la estación con quien se comunicó.

La comisión revisora se reserva el derecho de descalificar a cualquier aficionado que no se ajuste a las instrucciones dadas o que se le compruebe cualquier fraude.

Los observadores oficiales del concurso reportarán a la comisión cualquier infracción que observen.

EJEMPLO DE QSO

La estación «A» le trasmite a la estación «B». La serie clave de «A» es 123 y la serie clave de «B» es 777; la primera comunicación de «A» se trasmite de la forma siguiente: 123.000, entonces «B» le dará el OK de haberlo recibido y le dará sus números que por ser también su primera comunicación será 777,000, si «A» recibió le dará el OK y ambos tendrán un QSO completo, anotando cada uno en su score 10 puntos, al hacer el siguiente QSO «A» trasmitirá la combinación 123,777 y así sucesivamente.

LISTA DE PREMIOS

PRIMER PREMIO: Un Diploma, un metro de antena, una inscripción por un año a la Internacional Short Wave Club y un mapa-mundi.

SEGUNDO PREMIO: Un diploma, un bombillo 210 y un bombillo 283.

TERCER PREMIO: Un diploma, 10 boletines de la International Short Wave Club, un bombillo 245, un bombillo 247 y un panel de aluminio.

N. GELATS y Cía.

Habana. BANQUEROS Aguiar 106-108

Vendemos cheques de Viajeros
Pagaderos en todas partes del mundo
y Cartas de Crédito Circulares
en las mejores condiciones.

"SECCION DE CAJA DE AHORROS"

Recibimos Depósitos en esta Sección Pagando el 2 por 100 Anual. Todas estas operaciones pueden efectuarse también por Correo.

Majestic

ALGO verdaderamente nuevo en diseño de Gabinetes de Radio y algo también nuevo, desconocido hasta ahora, en funcionamiento de un Receptor es lo que ofrece Majestic en sus elegantes y exclusivos modelos "Smart Set" para 1934.

Líneas completamente originales, nuevos contrastes de preciosas maderas en ricos tonos de colores, atractivos, modernos. Acabados altamente pulidos que hacen resaltar una fabricación cuidadosa, de manos de artífices en ebanistería. Gabinetes que hacen honor a la justa fama del

Majestic

Y... hágalos funcionar! Al momento de escuchar un nuevo Majestic "Smart Set" reconoce Vd. la diferencia. Porque el Majestic 1934 supera todos los viejos moldes de perfección con el empleo de los nuevos Tubos "Duo-Valve", de doble efecto. La eficiencia de, por lo menos, dos Tubos más, se añade a cada Receptor. Un Majestic de seis Tubos es en realidad un Radio de ocho Tubos, con todos los refinamientos y adelantos de la más avanzada ciencia del Radio.

Majestic

GIRALT

O'Reilly 61, Habana — Tel. M-9944, M-9945

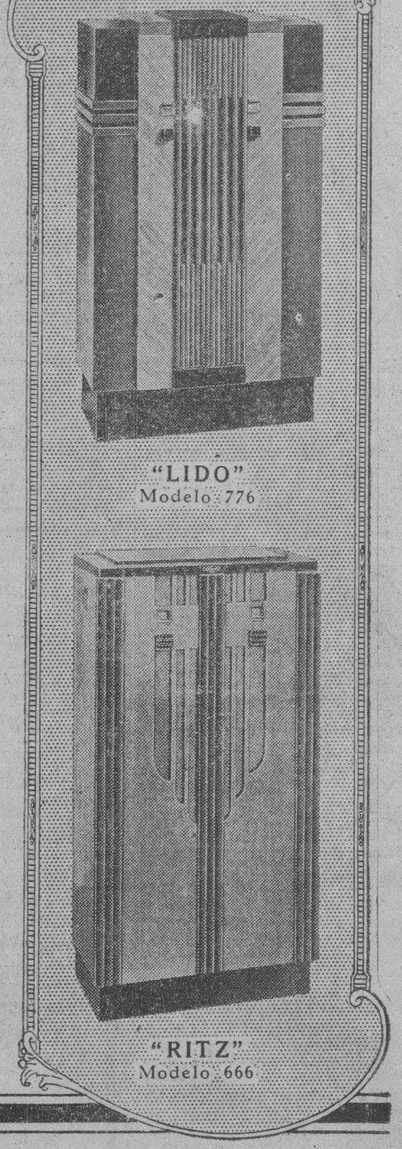

MISS DOROTHY FREDERICKS

Celebrada artista que acaba de hacer su debut como cantante desde la poderosa emisora WLW, de la Crosley Radio Corporation, en Cincinnati, Ohio.

Una nueva reunión de la Unión Internacional de Radiodifusión en Bruselas

Con el objeto de estudiar la situación que se ha creado en Europa por la oposición de ciertos países a adherirse al plan de Lucerna, y a pedido de la British Broadcasting Corporation, los últimos periódicos europeos del ramo anuncian la celebración de una reunión en Bruselas de la Unión Internacional de Radiodifusión, de la que aquella entidad inglesa—o mejor dicho su antecesora la British Broadcasting Company—es «afiliada fundadora.»

Varias estaciones de los países que no aceptaron dicho plan resolvieron en los últimos meses adoptar las ondas señaladas por aquél, pero otras mantuvieron sus antiguas ondas, causando inconvenientes en las trasmisiones de algunas «broadcasting» que hoy funcionan de acuerdo con la nueva organización, con la consiguiente protesta de los radioaficionados que acostumbran a escucharlas. Parece que casos de esta índole se han presentado en Inglaterra últimamente, así como en otros países, y que ellas constituyen uno de los motivos de la precitada reunión de Bruselas.

También se pensaba tratar en ésta una modificación en la parte del plan relativa a la distribución de las ondas largas.

LAS ULTIMAS REVISTAS DE RADIO

Hemos recibidos los últimos números de las magníficas publicaciones americanas de radio tituladas «Official Short Wave Log and Call Magazine»; «Radio Log and Lore»; «Short Wave Craft» y «Radio Craft», interesantes revistas que nos envía amablemente «The Diamond News» situado en los bajos del Centro Asturiano. Agradecemos al Gerente de esta firma, Sr. Núñez, la atención que nos ha dispensado.

LA ESTACION RADIO PTT ALGER, LA PRINCIPAL DE ARGELIA, SERA AMPLIFICADA Y MODERNIZADA

El sistema de «broadcasting» del Africa septentrional francesa (Marruecos, Argelia y Túnez) está, en cierto modo, relacionado con el sistema del Sur de Francia, (Marsella, Sud-Pirineos), actualmente en plena reorganización. Esta combinación con el plan Ferrié para la radiodifusión de Francia, se proyecta reorganizar el «broadcasting» del Norte africano, amplificando y modernizando las estaciones de Ra-Alger Radio Marruecos, Túnez y otras.

La principal seguirá siendo, por supuesto, la de Argel, que ahora pertenece al ministerio francés de Correos, Telégrafos y Teléfonos, con la denominación oficial de Radio PTT—Argel. A pesar de ello, la dirección de la misma, como la de todo el «broadcasting» argelino, está siempre a cargo de la Societe Amicale des Auditeurs de Radio-Argel, que cuenta actualmente con más de 6,000 afiliados.

Hasta hace algunas semanas, el proyecto de ampliación y modernización de Radio PTT Argel se encontraba todavía en estudio, esperando poder iniciar los trabajos mediante los cuales se crearán nuevos estudios y «auditoriums» y una nueva instalación trasmisora que aumentará el poder actual de la referida estación de 12 a 50 o más kilovatíos. El costo de tales obras ha sido calculado en unos ocho millones de francos.

SE CREE PODER INAUGURAR LA NUEVA ESTACION DE RADIO-PARIS PARA EL 14 DE JULIO PROXIMO

Las últimas noticias recibidas de Francia señalan una gran actividad en los trabajos de construcción de la nueva estación de Radio-Paris, que se está edificando en una colina próxima a la localidad de Sille-Sur-Yvette. Estas nuevas instalaciones reemplazarán a las actuales de Radio-Paris, que funcionan con la onda larga de 1796 metros y 75 kilovatíos de potencia.

La estación de Sille-Sur-Yvette tendrá una potencia de 150 kilovatios y se espera dar fin a las obras de la misma a principio de julio próximo, a fin de poder inaugurarla para el día 14 de dicho mes, que es el día patrio de la República Francesa.

PROGRAMA PARA HOY

EN LA HORA CATOLICA

Hoy ocuparán el micrófono de nuestra C. M. W. en el programa de la Hora Católica relevantes elementos intelectuales y artísticos.

El Dr. Oscar Barceló disertará en una breve pero enjundiosa conferencia sobre un tema de gran actualidad. No faltará el comentario al Evangelio, la Información Católica ni el Buzón de cuestiones y el Motivo Semanal del Rev. P. Hilario Chaurrondo C. M.

La Srta. Josefina Correa cantará acompañada al piano del notable Prof. Carlos Fernández Vilá, tres canciones.

Sintonice esta tarde la Hora Católica C. M. W.

HORA «ARTISTICO-SOCIAL»

Estación CMAF, Reparto Miramar.

DOMINGO 1ro. DE JULIO DE 1934

(Hora: de 8 a 9 p. m.)

PROGRAMA:

1.—Letanías—arreglo de T. Azpiazu—a tres voces mixtas y acompañamiento de piano. Obligado de soprano, Mdme. Granowska.
2.—Ave Verum (Riga). A dos voces de hombre y piano.
3.—Chi sse ne's corda chiu—Romanza Napolitana—. Solo de tenor. V. Urrestarazu y acompañamiento de piano, maestro Arias.
4.—Deberes de Justicia de la Propiedad. P. Claudio García, 5 minutos.
5.—Mignon (Opera de Thomas), Dúo. Mdme. Marila Granowska y F. Larrea, y al piano, el maestro Arias.
6.—Solo de piano por el maestro Arias Agüero.
7.—Migon (Opera de Thomas), solo de Bajo, por F. Larrea y piano, maestro Arias.
8.—Justicia y Caridad o silueta de Jesús. Disertación. Dos minutos, sobre tema de actualidad, por Claudio García.
9.—Hermanita. Bolero (Eusebio Delfín), solo de tenor, V. Urrestarazu, y al piano, el maestro Arias.
10.—Traviata (Opera de Verdi). Dúo Mdme. Marila Granowska y F. Larrea, y al piano, el maestro Arias Agüero.

Conjunto Artístico:

Soprano: Mdme. Marila Granowska.
Tenores: B. Rentería y V. Urrestarazu.
Baritono: William Thomas.
Bajo: F. Larrea.
Pianista y acompañante: Maestro Arias Agüero.
DISERTADOR: P. Claudio García.

Crosley Radio Corporation, Cincinatti, Ohio.

7,00 P. M.—Jimmie Durante y la Orquesta Rubinoff.
8,00 P. M.—Dúo, Cuarteto y Orquesta.
8,30 P. M.—Orquesta bailable.
8,45 P. M.—Cuarteto y Orquesta.
9,00 P. M.—Diálogo y Orquesta.
10,00 P. M.—Margaret Carlisle, soprano; John Barker, baritono y Orquesta.
10,30 P. M.—Drama.
11,00 P. M.—Noticias breves.
11,05 P. M.—Orquesta bailable.
11,30 P. M.—Orquesta desde Hollywood, trasmitiendo el argumento de una película dramática.
12,00 P. M.—Orquesta bailable de Coney Island.
12,30 A. M.—Poemas y Organo.
1,00 A. M.—Orquesta bailable.

M.E.C.D. 2016

Belleza Eterna

Conserve el cutis juvenil con la mezcla secreta de los aceites de palma y oliva en el Palmolive

HAY algo que emociona en un cutis hermoso y juvenil. Si usted desea un cutis así, deje que Palmolive—*el jabón de la juventud*—le ayude cuanto puede.

Y no hay nada—absolutamente nada—que revele mejor el tesoro de la belleza de su cutis que los aceites de palma y oliva en la mezcla secreta del Palmolive—*el jabón embellecedor sin igual.*

Compre hoy 3 pastillas. Siga este tratamiento que recomiendan más de 20,000 especialistas en belleza: Por la mañana y por la noche fróteese el cutis con la balsámica espuma del Jabón Palmolive hasta que penetre bien en los poros—luego enjuáguese y séquese con suavidad. Uselo también para el baño. El espejo le revelará un cutis lozano, hermoso y juvenil.

Siga los *"Consejos de Belleza"* contenidos en el prospecto que va dentro de la envoltura del Jabón PALMOLIVE.

el jabón embellecedor

Las Cintas negras de las envolturas del Palmolive, sirven para participar en el próximo "Octavo Colosal Concurso JABON CANDADO"

Crónica Habanera

(Continuación de la Pág. NUEVE)

MARIITA DE CARDENAS

Anteayer regresó de los Estados Unidos, a bordo del «Cuba», la señorita Mariita de Cárdenas, de exquisita y delicada belleza, muy admirada en nuestra sociedad.

Llegó acompañada de su padre, el distinguido amigo Fernando de Cárdenas, después de haber pasado varias semanas en la gran metrópoli Neoyorquina.

Reciban padre e hija, nuestro afectuoso saludo de bienvenida.

JUANITA CASTRO

Muy lucida resultó la boda celebrada anoche en la Iglesia de San Juan de Letrán, en la que fueron contrayentes la gentil señorita Juanita Castro y el doctor Antonio Moya Quesada.

Muy bonito, y de gran originalidad y belleza era el decorado floral del templo, qde estuvo a cargo de los floristas inimitables del jardín «El Clavel».

Con arte y gusto se hallaban dispuestas en el altar, flores innumerables, callas, dalias y gladiolos, que lo tapizaban.

El ramo de mano, creación lindísima, llevaba la firma de los Armand y era todo de gardenias.

Padrinos: la señora Isabel Quesada Viuda de Moya, madre del novio, y el padre de la gentil «fiancée» señor Emilio Castro.

Testigos por ella: el general Ernesto Asbert, los doctores Tomás Felipe Cámara y Cárlos Enríquez y el señor Julián Martínez Castells.

Y por el novio, los doctores Lucas Lamadrid y Francisco Sosa y los señores Alfredo Romagosa y Joaquín Díaz

BELLEZA DISTINGUIDA

Publicamos el retrato de una señorita muy gentil y muy graciosa: Conchita de la Torriente y de Ajuria.

Por su simpatía, y distinción, es la señorita de la Torriente, una de las figuras más destacadas de nuestra sociedad.

EN EL SANTO ANGEL

Contraerán matrimonio esta noche a las nueve y media en la Iglesia del Santo Angel Custodio, la bella y muy graciosa señorita Moraima Becquer y Azcárate y el señor Armando Iglesias del Castillo.

El adorno de la Iglesia, del más exquisito gusto, será obra de «Milagros», el reputado jardín del Paseo del Prado.

También será de allí el bouquet nupcial.

SUSCRIBASE Y ANUNCIESE EN EL «DIARIO DE LA MARINA»

"El Palacio de Cristal"

Neptuno y Campanario — Tel. a. 0315

VAJILLAS Semi-porcelana, 60 piezas . . . $8.75.

VENTA COLOSAL

DURANTE TODO EL MES DE JULIO

PRECIOS BARATOS

VAJILLAS Semi-porcelana, 60 piezas . . $11.00.

MILLONES DE ARTICULOS — TODOS A SU ALCANCE

A 10 Cts.	Platos llanos y hondos de vajilla. Tazas finas para café con leche. Vasos grandes en colores.	A 20 Cts.	Fuentes restos de vajilla. Peceras de cristal blanco. Floreros muy nuevos y finos.

HABILITACIONES PARA MATRIMONIOS CON 126 PIEZAS $20.00.

REGALAMOS UNA NEVERA "SIBERIA"
UNA LAMPARA PARA SALA Y UNA FIGURA FINA

BASES PARA LOS REGALOS

1.—Los regalos son los siguientes: El primero UNA MAGNIFICA NEVERA SIBERIA, el segundo UNA LAMPARA DE BRONCE PARA SALA, el tercero UNA ARTISTICA FIGURA. TODOS ESTOS OBJETOS SE EXHIBEN EN NUESTRAS VIDRIERAS.

2.—Estos obsequios son exclusivamente para distribuir entre todas las personas que compren en la gran VENTA COLOSAL DEL MES DE JULIO.

3.—Por cada CINCUENTA CENTAVOS que Vd. compre, tiene derecho a un vale numerado para el sorteo que celebraremos el día 5 de Agosto en la Radioemisora CMQ en combinación con el periódico LA PALABRA a las 12½ p. m. Todas las personas que deseen presenciar este sorteo pueden concurrir a dicha planta que está situada en la calle 25 número 445 entre 6 y 8, en el Vedado, en la fecha y hora indicada o sintonizar su aparato en 640 kcs.

4.—Los números que resulten agraciados, aparecerán el día 7 de Agosto en los principales periódicos y se dirá repetidas veces por radio para que todas las personas queden bien enteradas.

5.—Para que los regalos lleguen siempre a manos de nuestros clientes debemos advertir que en caso de extravío de los números agraciados, le corresponderán los regalos a los números siguientes mayores; por ejemplo, el primer premio es el número 850, si la persona que lo posee no reclama dentro de los cinco días siguientes al sorteo, haremos entrega del Regalo al número 851 o etc., esto se entiende para los tres regalos igual.

6.—Cuando usted haga su compra exija el ticket de pago, es el único comprobante que da derecho a canjearlo por vales numerados.

7.—Las personas agraciadas deberán pasar o notificar por escrito el número que poseen, para hacerles entrega, previa presentación del vale del regalo que le haya correspondido, si en el término de cinco días no reclaman las personas que poseen los vales premiados haremos entrega en los tres días sucesivos a las personas que tengan los vales siguientes.

La Habana, 1º de Julio de 1934. MIGUEL LASTRA, S. en C.

SERVICIO RAPIDO A DOMICILIO. — ENVIOS A TODA LA ISLA. — FLETE POR CUENTA DEL CIENTE.

IDEAS PUMAREJO

EN EL CINE ENCANTO

La empresa del elegante Teatro Encanto, ha combinado para el día de hoy, dos grandes matinées.

La primera dará comienzo a las diez y cuarto de la mañana, y será dedicada especialmente para el mundo infantil, pues figuran en ella graciosísimas comedias y muchos cartones de muñequitos.

A la una empezará la segunda, como de costumbre, interesantísima.

Se exhibirán la bella producción «No se lo diga a mamá», con Franchot Tone, Maureen O'Sullivan y Alice Brady y «Alma de Médico», la magnífica film de Clark Gable, el admirado actor.

En la escena se presentarán el tenor Lara, cantando a dúo bellísimas canciones con Tomasita Núñez, presentación que se repetirá en las tandas elegantes.

Edel FARRES.

MADRE, DÉLE AL NIÑO JUNTO CON EL PECHO LECHE KEL Y AUMENTARÁ EFICAZMENTE SU NUTRICIÓN

Si el calor le afecta

quítese la sed, y al mismo tiempo siéntase mejor dispuesto para el trabajo o el deporte aún en los días más cálidos, ayudándose con 'Sal de Fruta' ENO. Refresca, normaliza y reanima. Libra de resíduos tóxicos, despierta vivacidad y bienestar físico.

'SAL DE FRUTA' ENO

ANTIACIDA y LAXANTE

Puede tomarse a diario
No forma hábito

IODONE ROBIN

Medicamento de elección contra el ARTRITISMO, la ARTERIO-ESCLEROSIS, el ASMA el ENFISEMA, el REUMATISMO, la GOTA, la SÍFILIS

Absorción fácil sin los inconvenientes de los ioduros.

GOTAS - AMPOLLAS - COMPRIMIDOS

LABORATORIOS Mcc ROBIN, 13, Rue de Poissy, PARIS

Pensión Completa en el Gran Hotel desde $3.00 diarios

Comprende este precio, además, desayuno, almuerzo y comida en su Restaurant de primera clase, baños y uso de las aguas y de todos los atractivos DEL BALNEARIO

Si no puede descansar en estas bellas montañas, a 800 piés sobre el nivel del mar, pida las aguas de los Manantiales. Botellón de 20 litros a $0.90 Doce litros, $1.25. 24 medias botellas, $1.50. 24 cuartos, $1.20

UNICO DEPOSITO: TACON NUMERO CUATRO, TELEFONO A-7627

GRAN HOTEL DEL BALNEARIO Y PLANTA DE ENVASES DE LAS AGUAS

SAN MIGUEL DE LOS BAÑOS
EL PARAISO DE CUBA

Aguas alcalinas bicarbonatadas recomendadas por los Médicos más eminentes, para la curación de enfermedades de las vías digestivas y urinarias; diabetes y todos los trastornos de la nutrición.

PÍDALA EN TODAS PARTES

Infórmese por algún amigo que haya visitado el Balneario o utilizado las aguas para combatir sus enfermedades y en ello hallará la mejor recomendación. Pídanos, si desea, testimonios de la eficacia de las aguas

Cúrese el cuerpo y déle paz y belleza a su espíritu en San Miguel de los Baños. A dos horas en máquina desde la Habana. Pasaje económico y directo por $0.60 en ómnibus seguro y confortable que sale del café de Marte y Belona todas las tardes a la una y media

M.E.C.D. 2016

De la Vida Política

COMO DEBIA DIVIDIRSE LA OPINION

Hemos convenido en que nuestra llamada Revolución, ha carecido de todas y cada una de las características que este hecho tiene en todos los pueblos. Los más conspicuos «revolucionarios» han aceptado esta conclusión, aunque cada grupo haya salvado su tanto de responsabilidad, como hacen los papás vanidosos cuando la esposa tiene un aborto en vez de un alumbramiento.

Pero no obstante aceptar todos que nuestra revolución fué algo así como un parto de previa placenta, nos empeñamos en que la «criatura», viva y se desarrolle como si fuera normal; es decir, no comprendemos que de causas irregulares sobrevengan efectos de la misma naturaleza y condición.

De ahí los quebrantos que sufren los más sesudos ciudadanos al empeñarse en que las palmeras produzcan aguacates y en que las vacas ofrezcan su leche, ya pasteurizada. No, señores del margen: ni antes fué posible hacer una revolución permaneciendo la mayor parte del público en las graderías, mientras unos pocos morían destripados en las astas del toro, ni ahora será posible hacer una República habitable, con las escopetas, bombas y ametralladoras que no funcionaron a su tiempo y contra los verdaderos enemigos de las libertades públicas, a quienes veo ahora en las graderías, como los más complacidos espectadores.

Lo que no pudo hacer la Revolución, puede hacerlo ahora de modo incruento, el pueblo de Cuba, en la justa electoral. Allí, voto en ristre, cada ciudadano puede hacer más por su país, que diez policías en una perseguidora.

Entendámonos; la opinión tiene sustancialmente, estas dos formas de apreciación de los problemas públicos:

a)—Los que piensan que en Cuba no se ha hecho una República desde 1902 y quieren hacerla.

b)—Los que entienden que las cosas estaban bastante bien hasta que Machado las echó a perder con su dictadura.

Los primeros debían agruparse por razón de su afinidad sustantiva, dando de lado a toda diferencia adjetiva, porque cuando se trata de dar una fiesta, no es cosa de suspenderla por si debe o no figurar un saxofón en la orquesta.

Los segundos, que al sumarse a la revolución sólo aspiraban a derrumbar una dictadura, que ahogaba todos los alientos de la ciudadanía, tampoco deben estar separados en la lucha. Así veo yo el problema; pero a lo mejor resulta que la razón la tienen los Maquiavelos de café con leche, que están fraguando los destinos nacionales...

En el Partido Liberal, la disidencia marianista, que se hizo revolucionaria «potencial», quiene apoderarse del nombre, de los Sargentos y del gallo y el arado, para legar a los comicios con categoría de Partido Nacional.

Yo he hablado ayer con algunos amigos liberales, y tengo la impresión de que una saludable reacción de sensatez predomina entre esos ciudadanos. Dícese allí que el liberalismo debe resurgir como instrumento de opinión, democráticamente; sin caudillos ni «ismos» de ningún género; que las asambleas primarias deben funcionar sin troqueles y los afiliados deben discurrir sin el hierro de ningún ganadero en las ancas.

Si estos razonamientos tienen adecuada repercusión en las masas, vemos muy árido el camino emprendido por los «embajadores de la cordialidad», acreditados por el marianismó ante el Partido Liberal.

He aquí una elocuente alocución que acabo de recibir:

Declaraciones de principios del Partido Liberal

Reunidos los sargentos liberales de la Habana, con representación integral y nutrida de todos los barrios (43 barrios) acuerdan:

Primero: Mantener la intagibilidad del nombre, el emblema y los principios democráticos del Partido Liberal.

Segundo: Defenderlos enérgica y resueltamente hasta obtener su triunfo.

Tercero: Aceptar gustosos los aportes de fuerza de elementos afines al liberalismo, y en el caso de la Acción Republicana, de manera especial, por tratarse de liberales de todos los tiempos separados por meras circunstancias políticas de la ortodoxia y cuya reincorporación contribuye poderosamente a la unificación del partido, que es la suprema aspiración de todos los liberales.

Cuarto: Pronunciarse abiertamente contra el caudillismo, el caciquismo y las ligas de intereses a espaldas y contra la voluntad de las masas.

Quinto: Modificar en su oportunidad el programa y los estatutos del Partido Liberal a fin de impirmirle una orientación abiertamente socialista, de acuerdo con las aspiraciones de la inmensa mayoría de los liberales y las corrientes inequívocas de la opinión nacional.

Habana, junio 28 de 1934.

Por este camino se hará una sana e incruenta revolución política, cuyos saludables efectos no tardarán en producirse.

Alberto C. VILA.

LAS COMPENSACIONES DEL HABANA CLEARING HOUSE

Las compensaciones del Habana Clearing House durante la semana, fueron éstas:

Junio 25	$1.102.243.91
Junio 26	1.408.795.26
Junio 27	1.373.329.35
Junio 28	1.320.849.58
Junio 29	931.815.34
Junio 30	826.876.85
Total	$6.963.910.29
Semana anterior	6.668.049.08
De más	$ 295.861.21

SE ESTIMA QUE EL GOBIERNO NO SE DISPONE A CREAR POR AHORA LA SECRETARIA DE COMERCIO

INFORMACION POLITICA

Los Alcaldes de Oriente indicados por los abecedarios.—Se entiende que este sector ha de decidir en las determinaciones.—Rogelio Pina para Secretario del Trabajo.—Terminados los estudios para el Censo.—Exámen de Trabajos.—La campaña de Acción Constructiva.—La Juventud Nacionalista de la Acera del Louvre.—En la residencia del Gral. Menocal.—Partido Nacional Revolucionario.—Carlos Manuel de Céspedes en Palacio.—Miguel Mariano Gómez y la crisis.—Directorio Provincial de la Juventud del CND.—Otras noticias

EN LA RESIDENCIA DEL GRAL. MENOCAL

El Secretario de Obras Públicas, señor Compte sostuvo larga entrevista con el General Menocal en su domicilio de Calzada y H.

Al terminar dicha entrevista, abordamos al Secretario de Obras Públicas, sobre el problema de la crisis, y nos manifestó, que ésta habrá de resolverse, con alta ponderación, ya que el Gobierno quiere, que haya equidad y justicia en sus determinaciones.

En el Consejo de hoy, no se resolverá este problema, tal vez el martes.

Compte nos dijo además que sobre este asunto se está especulando demasiado, y que el pensamiento de Menocal y Mendieta, coinciden con exactitud en que se forme un gabinete de altura; que no hay tales discrepancias y que Menocal se siente tranquilo en la confianza de que haya un alto espíritu ponderativo en la solución de la crisis.

Terminó diciendo Compte, que el lunes, se reunirá el Consejo Nacional del CRC, en casa del doctor Gustavo Cuervo Rubio, para que sean consideradas las reglas provisionales de la organización política que transforma al Conjunto en Conjunto Nacional Democrático, cuyo trabajo ya estaba listo y solo que, se pasaba en limpio por el Secretario doctor Guillermo Alonso Pujol.

EN LA TARDE DE HOY, según informes que nos merecen entero crédito sostendrán una entrevista de carácter político, el General Menocal y el ex-Presidente de la República Carlos Manuel de Céspedes, a la que asistirá el señor René Lufriú.

CONFERENCIARON con Menocal, el ex-Comandante Ovidio Ortega y el aviador cubano Agustín Parlá.

EL DOCTOR LUIS DE LA TORRE, Director del Hospital de Santiago de Cuba, se despidió del General Menocal, por embarcar esta noche para aquella ciudad, después de haber obtenido del Secretario de Sanidad un crédito de 9.000 pesos que se invertirá, en adaptar una consulta externa y una planta para hielo, y suficientes equipos para otro departamento del Hospital Saturnino Lora.

Ya hoy debe estar en Santiago, dice el doctor La Torre, la nueva ambulancia para el servicio médico del Hospital, cuyo costo es de dos mil pesos.

VIERON A MENOCAL, Rafael Pérez Morales Filiberto Ríos y el doctor Orizondo de Sancti Spíritus. En esta entrevista, quedó ratificado el doctor Rodrigo Bustamante como médico del Puerto de Cienfuegos.

EL DOCTOR ALBERTO BATLE, de la tendencia opuesta a Eloy Fernández, de Placetas, ha venido a resolver definitivamente, la situación del menocalismo de aquel término, cambió impresiones con los doctores Antonio y Pedro Martínez Fraga, con los cuales verá a Menocal. Dice Batle, que él está en un plano de absoluta transigencia, pero que es justo que se le reconozcan ciertos derechos y que no se atropelle a los que con él actúan y luchan dentro del menocalismo.

DE SAN ANTONIO DE LOS BAÑOS, una comisión del CND, integrada por el doctor Alberto Gonzáles, Manuel González, Manuel Abreu y González Torres, hablaron con Menocal de aspectos políticos de su término.

LEOVIGILDO PEREZ, ex-Alcalde de Yaguajay, con Fermín Martínez Fraga, Diego del Valle y Alfredo Valdés, cambiaron impresiones con el caudillo.

ESTABAN EN CALZADA y H. Santiago C. Rey y Pernas, Pablo Calzadilla, Julián Peláez, Valentín Lazcano, doctor Espino, José Oñate Ramón Martín Bodes, Enrique Lena, Manuel de Armas, Manuel Muñoz, Eloy Jiménez, Conrado Ayala Frank Carrillo, Francisco Infiesta, Alberto Navas, y otros.

EL PARTIDO NACIONAL REVOLUCIONARIO

El señor Antonio Alfonso, Secretario de Correspondencia del Comité Gestor Municipal del Partido Nacional Revolucionario, que dirige Sergio Carbó, cita por este medio a todos los Presidentes y Secretarios de los Barrios de esta capital, para que a las 8.30 P. M. del martes 3 de julio, concurran a la casa calle de Sierra número 4, entre Estévez y Universidad, con el objeto de celebrar sesión en la que se tratarán asuntos de trascendental importancia relacionados con el Partido, rogándoles al propio tiempo la más puntual asistencia a dicho acto.

CARLOS MANUEL DE CESPEDES EN PALACIO

El doctor Carlos Manuel de Céspedes, ex-Presidente de la República, estuvo ayer mañana en Palacio entrevistándose con el Secretario de la Presidencia, doctor Agustín Acosta. Como el doctor Céspedes desea tener una entrevista con el Presidente Mendieta, el doctor Acosta le dijo que le avisaría un día que el Jefe del Estado estuviera desocupado para facilitar esa entrevista.

Como hay una orden severa para que por la puerta de la calle de Refugio solamente entren los Secretarios del Despacho, el doctor Céspedes tuvo dificultades para penetrar en la mansión presidencial, pero esas dificultades fueron solucionadas cuando en la Secretaría de la Presidencia se tuvieron noticias de la llegada del ilustre visitante. El doctor Céspedes no se contrarió y dijo que la ley debía cumplirse.

ROGELIO PINA, SECRETARIO

Personas allegadas al Presidente Mendieta, de significación Nacionalista, nos aseguraron ayer que al solucionarse la crisis del Gabinete, cesaría en él, conforme ya el DIARIO lo anunció hace días, el doctor Miguel Suárez Gutiérrez, que desempeña la Cartera del Trabajo, la cual ocupará el doctor Rogelio Pina, abogado de reconocida competencia en los problemas obreros y simpatizador ferviente del Gobierno de Concentración.

El doctor Suárez Gutiérrez, no obstante haberse dicho pasaría a ocupar la Secretaría de Comunicaciones ,caso de continuar en el Gabinete, será sin Cartera.

TERMINADOS LOS ESTUDIOS PARA EL CENSO

No obstante haberse anunciado el viernes a última hora que posiblemente no podría reunirse ayer la Comisión Mixta que estudia las modificciones pertinentes a la Ley del Censo, celebró reunión en el Despacho del Secretario de Sanidad, bajo la presidencia de éste, doctor Santiago Verdeja.

Quedó terminada la labor comenzada, según nos informaron, incluyéndose las modificaciones propuestas por el propio doctor Verdeja en reciente Consejo de Secretarios.

Mañana lunes serán examinados los trabajos por el Consejo de Estado y llevados, inmediatamente, al Presidente de la República, para que en próxima sesión del Consejo de Secretarios se discuta y apruebe.

DIRECTORIO PROVINCIAL DE LA JUVENTUD DEL C. N. D.

Anoche en Merced 86, se reunieron los elementos más salientes de la Juventud del Conjunto Nacional Democrático con el propósito de dejar constituida el Directorio Provincial.

Resultando electo presidente el señor Manuel del Pino, vice: Pedro W. Villalón, Secretario: Ramiro Martínez y Tesorero: el señor Atila Pérez de la Osa.

Estos elementos significan en la mayoría de los barrios de la Habana la representación de sus valores más representativos, por eso significan el estado mayor de la orientación política que se le quiere dar a esa colectividad.

El acto terminó entre grandes aplausos y dirigiéndose telegramas al general Menocal y al doctor Guillermo Alonso Puyol, así como también al doctor Manuel del Pino, por su brillante discurso.

LA ASOCIACION JUVENTUD UNION NACIONALISTA DE LA ACERA DEL LOUVRE

Desea hacer público por estimarlo necesario a la honorabilidad y seriedad de esta colectividad política, que es la única legalmente constituída en el Gobierno de la Provincia e integrada por elementos de la histórica Acera; que no hace suscripciones algunas cerca del comercio con ningún motivo; que nada pide en cuestación pública.

Hacemos esta aclaración para que no sean sorprendidos el comercio y la industria y particulares, ya que tenemos noticias que se vienen realizando actos poco escrupulosos para los que se han invocado el nombre de la Acera del Louvre.

Para cualquier informe pueden dirigirse a nuestras oficinas en el Edificio Larrea 330-332, Teléfono M-3766, al señor José F. de Cueto, Secretario, o al que suscribe en las oficinas del Partido Nacionalista, Manzana de Gómez 427 al 431.

Miguel Angel Perera
Presidente

EL CORONEL MENDIETA Y LOS ALCALDES

El Coronel Mendieta, demostrando sus relaciones amistosas con el ABC, designará los Alcaldes Abecedarios de la Provincia de Oriente indicados por la Junta Nacional de Sectores y además nombrará a Emilio Brito Alcalde de Palma Soriano, ya que Amparado Martínez no puede ser designado por encontrarse en grave estado de salud. A Emilio Brito, aunque abecedario, lo piden todos los sectores y lo aclaman todas las clases sociales de la localidad, por lo que su designación será un gran acierto.

La Sección de Relaciones Interiores del ABC, ha citado a representantes de las Filiales de toda la República, para un cambio de impresiones con el Consejo Central, que tendrá lugar el domingo próximo a las nueve de la noche en el Roof Garden del Hotel Alamac.

El señor Angel Pupo, lider abecedario que tiene a su cargo los asuntos de la provincia de Oriente, ocupará la vacante que deja el doctor Lliteras en el Consejo Central, por ser su sustituto reglamentario.

TIPS Y MAS TIPS SOBRE EL GABINETE

Mientras se soluciona la crisis y se da a conocer en definitiva quienes habrán de integrar el gabinete. La fantasía de los políticos criollos especula. Resultado de esa especulación son los siguientes tips, entre los cuales seguramente que algunos «habrán de darse».

Comercio: Manuel Ortega; Alfredo Botet y Manuel de J. Rodríguez y Fuentes.

Agricultura: Carlos M. de la Rionda.

Hacienda: Antonio González de Mendoza; Gabriel Landa; Daniel Compte; Manuel Despaigne y Gabriel García Echarte.

Educación Pública: Medardo Vitier; Luciano R. Martínez; Gonzalo del Cristo.

Sanidad: Santiago Verdeja.

Trabajo: Rogelio Pina y Miguel Suárez Gutierrez.

Justicia: Raúl de Cárdenas; Carlos Saladrigas; Pedro Martínez Fraga; Mario Montero; Guillermo Belt y Miguel Suárez Gutiérrez.

Obras Públicas. (De pasar Compte a Hacienda) Guillermo Alonso Pujol.

Gobernación: Gabriel Landa; Federico Laredo Bru; Guillermo Belt y Pelayo Cuervo.

Presidencia: Agustín Acosta.

Estado: Cosme de la Torriente; General Carlos G. Vélez; Guillermo Paterson y Willy de Blanck.

Defensa Nacional: Dr. Félix Granados.

Comunicaciones: Miguel Suárez y Gutiérrez; Gabriel Landa.

MIGUEL MARIANO GOMEZ Y LA CRISIS

Se ha venido especulando sobre la actitud del sector marianista, en cuanto se relaciona con la crisis que confronta el Gabinete. El doctor Miguel Mariano Gómez, se ha mantenido en una actitud de discreta reserva, limitándose a decir que prestaba su colaboración al Gobierno. Sobre la real situación en que se hallan los marianistas, uno de sus líderes nos dijo:

Nos encontramos en una actitud expectante. Desde el primer momento hemos prestado nuestra colaboración sincera al Gobierno del coronel Mendieta y en ningún instante hemos presentado problemas por aspiraciones personales, pero, la realidad es la siguiente: Estamos responsabilizados de manera plena con el Gobierno, representamos después de nuestra unión con la gran masa del liberalismo, un núcleo poderoso de opinión en toda la República y precisamos de una justa representación en el Gabinete. Claro que no podemos colocarnos en un plano de inferioridad política que nuestros representados no admitirían de ninguna manera.»

«En cuanto se refiere al sentir de nuestro jefe—sigue diciendo nuestro informante— el doctor Miguel Mariano Gómez, es terminante; él aspira a que el Gabinete sea de amplia concentración nacional, de verdadera altura, capaz de afrontar los serios problemas de la gobernación del país. Hay un indudable desinterés político en el doctor Gómez Arias que en todo momento presta su concurso patriótico a la nomalización de la vida ciudadana. En el mismo plano en que se encuentra nuestro jefe máximo, se halla el Presidente Mendieta, interesado más que nadie en que los que integren el Gabinete sean representativos de un alto valor cultural y patriótico y de una idoneidad a toda prueba».

POR AHORA NO HABRA SECRETARIA DE COMERCIO

De fuente bien autorizada, se nos ha informado que, por el momento, al comenzar el nuevo año fiscal 1934-35, el Gobierno no tiene el propósito de organizar y hacer funcionar la Secretaría de Comercio, creada hace cerca de dos meses por acuerdo del Consejo de Secretarios y aprobado por el Presidente Mendieta.

También se nos ha informado que, cuando se organice la referida dependencia del Estado, es un candidato seguro para desempeñarla el doctor Manuel de Jesús Rodríguez, actual Sub-Secretario del Trabajo.

LA CAMPAÑA DE ACCION CONSTRUCTIVA

En la mañana de ayer, una Comisión del Directorio de la Acción Constructiva del Conjunto Nacional Democrático, presidida por el doctor Jorge Casuso, de la que formaban parte los señores, Ing. Jerónimo Acosta, Alberto Navas, Juan O-Naghten, Luis E. Llano, Rafael Espín, Juan Muñoz, Alejandro Muxó, José Du-Defaix, Emilio del Junco, Paquito Pérez, Florentino San Juan, Felipe Hernández, Rosalío Lombana, Luis Cobián, Willy Lawton, Marcelino Suárez, Francisco Martínez, Simón Calero, Juan Eiris, René Ojea, Nicolás Inchaurtieta, visitó en la Secretaría de Sanidad, donde se encontraban reunidos, a los señores Miguel Coyula y Daniel Compte, cumpliendo un acuerdo del referido Directorio, para notificarles la designación de ambos como Presidente de Honor de la Acción Constructiva del Conjunto Nacional Democrático y la entrega de la documentación contentiva de la declaración de principios, Estatutos y relación de las personas que componen el Ejecutivo de esta organización. Ambos señores contestaron agradeciendo tan señalada distinción, habiendo tenido frases de elogios y estímulos para los comisionados por ser la labor que se viene realizando de un amplio espíritu constructivo y ajustada en un todo a los propósitos que animan al General Menocal y a sus colaboradores en la magna obra de organizar el Partido que llevará por nombre «Conjunto Nacional Democrático».

Hoy por la mañana, y con igual propósito, visitó la misma Comisión al doctor Santiago Verdeja en su domicilio de la calle J y 21, en el Vedado, habiendo recibido del mismo iguales frases de gratitud y estímulo.

En la próxima semana se constituirán los Directorios de varios Barrios de la Habana, lo que se anunciará oportunamente por convocatoria en la prensa.

Nada nuevo se conoce sobre el soldado que apareció muerto en el camino del reparto Biltmore

La joven que aparecía en el retrato declaró que no veía al soldado desde hacía un mes. La madre del occiso ignora las causas del crimen. No hay testigos, ni pistas que seguir

MARIANAO, junio 30.—Juan Fernández, natural de Guanajay, de 21 años, residente en la finca Quijano, lechero del doctor Juan Arellano, encontró en las primeras horas de la mañana de ayer, en la carretera de Biltmore, un hombre que le pareció dormía o estaba ebrio, pero al notar que vestía uniforme del Ejército, se acercó, viendo entonces que tenía huellas de sangre, convenciéndose de que estaba muerto.

AVISA A LAS AUTORIDADES

Fernández avisó inmediatamente al capitán Torres, jefe del Escuadrón 4, en la Lisa; momentos después, se ponía el caso en conocimiento del doctor Anaya, juez de instrucción, quien, en unión del secretario doctor León y el oficial Pedro Santos, acompañados del doctor Alvarez, médico forense, se personó en dicho lugar, iniciando las diligencias.

RECONOCEN EL CADAVER

El doctor Alvarez procedió a reconocer el cadáver, apreciándole una herida de proyectil de arma de fuego de pequeño calibre, situada en la región frontal, parte lateral izquierda, con salida por la región parietal derecha y otra en la región geniana derecha, con salida por la parte lateral del cuello, lado izquierdo, pudiendo datar la muerte de cerca de once horas.

QUIEN ERA LA VICTIMA

Momentos después fué identificado por un miembro del Ejército, como Leopoldo Rodríguez Sarmiento, de 21 años de edad, soldado perteneciente a la Compañía de Teléfonos y Telégrafos del Cuerpo de Señales, destacado en el Campamento de Columbia; al practicársele un registro en los bolsillos, se le encontró un carnet del Ejército, a su nombre, cuatro pesos quince centavos, un pase para ausentarse del Compamento el día 29 al 30, una fracción del billete de la Lotería Nacional número 33632, la fotografía de una mujer, distintos papeles donde aparecen los números de teléfonos M-9866 y M-9826; F-7519 y F-6422; un papel del cabaret Miami, sito en la calle Santa Clara, en la Habana y varios objetos más.

SE OCUPAN TRES CASQUILLOS

El doctor Anaya, juez de instrucción, hizo una inspección ocular, encontrando tres casquillos de pistola; uno de los proyectiles había penetrado en una de las ramas del árbol bajo el cual yacía el cadáver.

VARIOS TESTIGOS

Luis Martí Portillo, vecino de Luis Estévez 133, Víbora, declaró al juez que el retrato encontrado en uno de los bolsillos de las ropas del soldado pertenece a una mujer que él cree frecuenta mucho el cabaret Galatea, situado frente al Hotel Plaza, estimando que Rodríguez fué dependiente del mismo.

COMO VESTIA EL OCCISO

Rodríguez fué encontrado vestido con camisa de campaña, pantalón largo, sombrero de castor y zapatos de corte bajo.

TRASLADADO AL HOSPITAL DE COLUMBIA

Ayer por la tarde le fué practicada la autopsia en el Hospital de Columbia, por los doctores Bartolomé Rodríguez y Manuel Sánchez, certificando las mismas lesiones que apreció el médico forense doctor Alvarez, agregando en su informe que el agresor se encontraba en un plano superior, estando a una distancia de setenta y cinco centímetros, por lo menos.

SE PERSONA LA MADRE

La señora Rafaela Sarmiento Zayas se personó en el Hospital de Columbia, para ver a su hijo; declaró que no sabía nada de los hechos; que su hijo había ingresado en el Ejército en el mes de octubre pasado y que su padre se nombra Roque Rodríguez, encontrándose actualmente en la finca «Ponina», pueblo de Banagüises, término municipal de Colón, habiendo sido informada de la muerte de su hijo por Amado, hermano del occiso, que tiene 22 años y que también es soldado, perteneciente al Sexto Distrito, Columbia.

SE SINTIERON TRES DISPAROS

Francisco Ramírez Velázquez, perteneciente al Escuedrón 4, destacado en el puesto de Jaimanitas, manifestó que en la noche anterior había sentido tres disparos en dirección a Biltmore. Este soldado se encuentra prestando servicio de custodio en la casa de José Emilio Obregón. También prestaron declaración Blas Abreu, Norberto Rivero y José Manuel Abreu, sin que aportaran nada de interés.

SE PRESENTA LA JOVEN DEL RETRATO

En horas de la noche de ayer se personó en la Estación de Policía de Marianao Gloria Gil Rodríguez, natural de Guara, de 21 años de edad, y residente en la calle Boquete, entre Reina y Domínguez, manifestando que es la persona que aparece en una fotografía ocupada por el juzgado en los bolsillos del soldado Rodríguez; que hace tiempo conoció al soldado en la Habana, sin que entre ellos existieran relaciones de ninguna clase y que como amistad le regaló un retrato, no viendo al soldado desde hace más de un mes, ignorando todo lo relacionado con el crimen.

ENTREGA DEL CADAVER

El doctor Anaya dispuso que el cadáver del militar fuera entregado al teniente Yicaria, para ser tendido en la sala de alistados de Columbia.

A. Martínez, Corresponsal.

Vine Vi Vencí

Un éxito comercial sin paralelo desde hace muchos años:

JULIO: el mes de «El Encanto»

Enorme público acudió ayer a cada uno de los 50 departamentos de EL ENCANTO atraído por el sensacional interés económico de las Magnas Ofertas de Julio: el mes de EL ENCANTO.

Para explicar un triunfo asi sólo se puede recurrir a las célebres palabras de Julio César al Senado romano: VINE, VI, VENCI. Porque aquí se trata también de una batalla. Pero de una batalla contra el costo de la vida y en favor del buen sentido económico. La ofensiva comienza con éxito rotundo.

Con honda satisfacción, EL ENCANTO registra este éxito sin paralelo en la historia comercial desde hace muchos años, porque demuestra que el público, contra lo que se dice, sabe—más ahora que nunca—distinguir y preferir lo bueno. Sólo así puede interpretarse nuestro éxito de ayer. El público ha aguzado su sentido económico y sabe a qué atenerse en cuanto a precios y calidades: ha visto en los precios de EL ENCANTO los más bajos, y en las calidades, las mejores.

Nuestro triunfo de ayer es, además, una compensación al formidable esfuerzo comercial que estas Magnas Ofertas de Julio, el mes de EL ENCANTO, implican.

Sea usted de las primeras personas en acudir mañana a

El Encanto

M.E.C.D. 2016

9A SECCION

TELEFONOS:
Dirección. . . . A-3577
Jefe de Redacción. A-3295
Sección de Sports. M-7912

DIARIO DE LA MARINA

TELEFONOS:
Quejas M-7911
A. Clasificados . A-3333
Agencia Marianao FO-7380

9A SECCION

ACOGIDO A LA FRANQUICIA POSTAL — LA HABANA, DOMINGO, 1 DE JULIO DE 1934 — EL PERIODICO MAS ANTIGUO DE CUBA

LA ACTUALIDAD

Contra la unidad y soberanía de España

Por León ICHASO

No creemos de ningún modo que Cataluña se preste a servir de instrumento a la torpeza y burda maniobra de la Esquerra en la ratificación de la Ley de Contrato de Cultivos y en la actitud de reto y de rebeldía que con este motivo ha adoptado. La justicia y la razón están tan de lleno al lado del Gobierno español en esta cuestión, que apenas se puede concebir que se tome ni siquiera como pretexto para combatirlo y para derrocarlo. No es ya, además, este asunto un problema entre el Gobierno formado por representantes de tales o cuales sectores, y entre la Esquerra, sino todos cuantos defienden la soberanía y la unidad del Estado español y entre los que se alzan contra ellas para socavarlas y destruirlas.

La Ley de Contratos de Cultivos aprobada y ratificada por la Generalidad, infringe de un modo abierto la Constitución. Así lo declararon el Gobierno y el Parlamento centrales. Y así lo falló sobre todo el Tribunal de Garantías Constitucionales, organismo supremo que abarca a los catalanes lo mismo que a los españoles de todas las demás provincias, sin excepción ninguna. La institución de ese tribunal y sus amplísimas facultades fueron aprobadas en las Cortes Constituyentes igual por los diputados de la Esquerra que por los de los de los demás grupos. El mismo Estatuto de Cataluña reconoce y estatuye esa altísima e inapelable autoridad y esas facultades del mencionado Tribunal. De modo que la Esquerra, al desacatarlas y desobedecerlas, peca no sólo contra la Constitución española, sino también contra el mismo estatuto de Cataluña.

Ratificada la Ley de Contratos de Cultivos por la Generalida con un acto franco de rebeldía, el Gobierno central ha de cumplir forzosamente, ineludiblemente el deber de declararla nula, de imponer en Cataluña el acatamiento de la sentencia del mencionado Tribunal y de castigar a los que la conculquen. En esta cuestión no puede retroceder ni un ápice el Gobierno. Y está dispuesto a no retroceder. Y está dispuesto a tomar, si fuere necesario, las medidas más enérgicas a su alcance contra los que tan absurdamente, tan ligeramente anteponen los burdos intereses partidaristas a los más sagrados intereses nacionales.

No sabemos lo que habrá de cierto o de exagerado en lo que nos dice el cable sobre el envío de la flota de guerra del Mediterráneo a Valencia para contener preventivamente los desórdenes que con motivo de este conflicto pudieran provocarse en Barcelona. Nosotros esperamos todavía que el buen sentido del pueblo catalán, el peso de la razón y la autoridad y la fuerza de la Lliga Regionalista de Cambó, completamente contraria a la actitud de la Esquerra, azuzada por los azañistas, los socialistas y los separatistas del Estat Catalá, hagan innecearias determinaciones drásticas y rigurosas del Poder Central. Pero si la Esquerra se mantuviese en rebelde desobediencia y tratase de ponerse frente a frente de la unidad y soberanía de España, ninguna medida nos parecería demasiado severa para reprimirla y hacerla volver a la legalidad. Así opinan también todos los sectores políticos del Parlamento menos la Esquerra: los socialistas y los azañistas. Todos aquellos están resueltamente decididos a dar amplias facultades al Gobierno para adoptar en este conflicto las medidas que estime convenientes.

Fuera del Parlamento, la opinión pública— así se ve en la prensa de casi todos los matices— respalda también firmemente al Gobierno con quien está el espíritu español, tan incomprendido siempre en todas las cuestiones, por los socialistas, por Azaña y por los demás ministros del bienio desastroso.

La caída del Gobierno centri-derechista y la disolución de las Cortes; eso es lo que buscan la Esquerra y sus aliados con esta y otras maniobras políticas. No comprenden en su ceguera que así refuerzan al Gobierno. No comprenden que si cayera y se disolviesen las Cortes, la bandera de la unidad y soberanía del Estado Español, ondeada en las elecciones no contra el Estatuto de Cataluña sino contra la Esquerra que lo ha infringido y contra los Largo Caballero y los Azaña, habría de castigarlos con la más dura y más ignominiosa derrota.

PRO RENOVACION DEL CENTRO GALLEGO

Asociados:

Hoy es el día de la reivindicación de nuestros derechos sociales. Hoy debe de terminar esa representación ficticia que ha llevado al desastre a nuestra institución.

«Pro Renovación» advierte a los socios del Centro Gallego que en sus manos está el resurgimiento de nuestro Centro, y se conseguirá esto concurriendo hoy a votar el SI con firmeza, y triunfaremos.

Los partidos de izquierda exigen la dimisión del gabinete español de Samper

La Federación Internacional Anarquista es la que fraguó el asesinato del G. Berenguer

En el pueblo de Gaudete, Valencia, fueron encontradas tres bombas de dinamita y trece cartuchos. Dos detenidos en Jaén a consecuencia del hallazgo de ocho bombas cargadas

PAMPLONA, junio 30. (WP).—De las averiguaciones que ha hecho la Policía acerca del asesinato del General Fernando Berenguer, ocurrido en San Sebastián, parece deducirse que elementos de la Federación Anarquista Internacional habían acordado realizar el crimen y designaron para su ejecución a Emiliano Huertas, que se halla detenido por la Policía.

La Policía, según ha podido saber, asegura que el asesinato había sido decretado contra el General Dámaso Berenguer, resultando muerto por equivocación su hermano.

Sábese que tres fueron las personas que participaron en el crimen.

TRES BOMBAS ENCONTRADAS EN GAUDETE

VALENCIA, junio 30. (WP).—En el pueblo de Gaudete, en esta provincia, se han encontrado tres bombas de dinamita y trece cartuchos. La Policía continúa haciendo averiguaciones y registros.

HALLAZGO DE OCHO BOMBAS DE DINAMITA

JAEN, junio 30. (AP).—El oficial de la Guardia Civil, señor Rust, encontró hoy ocho bombas cargadas de dinamita y procedió a la detención de Vilches y Palancares, en cuyo poder se ocuparon hojas subversivas.

Diecisiete muertos y muchos heridos al ser destrozado un autobús por un tren, en Oviedo

El terrible accidente ocurrió al regresar en el autobús un grupo de excursionistas, que había pasado el día en Sahagún, al ser destrozado por el Expreso cerca de La Pola

LEON, junio (Correspondencia especial para el DIARIO DE LA MARINA).—Las noticias que comenzaron a circular por la noche respecto a una catástrofe automovilística tuvieron, desgraciadamente, plena confirmación en horas de la madrugada.

Un autobús que había venido procedente de Asturias lleno de excursionistas que pasaron el día en Sahagún, fué arrollado y destrozado por el expreso de Sahagún.

COMO SE PRODUJO LA CATASTROFE

El mencionado vehículo emprendió el regreso a Asturias a las doce de la noche, pasando por León con normalidad. Al llegar a las cercanías de La Pola, el autobús se precipitó por una pendiente que existe en el cruce de la vía, en el momento en que pasaba el expreso de Gijón.

El tren arrolló al autobús, dejándole convertido en un informe montón de restos humanos, flejes y astillas.

Al sobrevenir el choque se incendió el motor, por lo que rápidamente aquel conjunto de seres humanos y restos del vehículo se convertía en una inmensa hoguera.

Algunos de los trozos del autobús aparecieron a distancia mayor de medio kilómetro.

La casi totalidad de los ocupantes había perecido.

LLEGAN LOS HERIDOS GRAVISIMOS

León. Llegaron a esta capital, siendo hospitalizados, los heridos gravísimos, entre los cuales figuran: José García Rodríguez, Aquilino Alvarez Costal, Manuel Alvarez, Segundo Vergara, Andrés Ricardo Vergara Cabeza y Urbano Suárez García, todos ellos naturales de Gijón y casados.

Los otros heridos no han podido ser identificados por no haber recobrado el conocimiento a consecuencia de la gravedad de las heridas y la intensa conmoción que sufren.

DETALLES IMPRESIONANTES DE LO OCURRIDO

León. La impresión que recogimos en el lugar del suceso no puede ser más triste. Las cadenas del paso a nivel estaban echadas, pues se ve rota una de las argollas.

El suceso ocurrió a la una y veinte de la madrugada. A 350 metros del paso a nivel se encontró, completamente destrozado, el **chasis** del **autocar**, que fué arrastrado por el expreso de Gijón. Entre el paso a nivel y el sitio donde fué encontrado el **chasis** hay un puente de hierro, cuya barandilla derecha está doblada. Desde este puente cayeron al río dos ocupantes del coche. De los indicadores que había en la cabeza del puente uno fué arrastrado por el material que arrastraba la máquina y el otro está completamente destrozado.

Los primeros en presentarse en el lugar del suceso fueron unas parejas de la Guardia civil, que fueron avisadas por dos muchachos.

Siete de los heridos fueron trasladados a un café y tres a una casa particular, donde fueron debidamente atendidos.

Cuando llegó la Beneficencia, el corresponsal del «Diario de León», Epifanio Palacios, pidió auxilio a uno de los guardias, que le era conocido, y le encargó también que mirase qué era de su esposa, que iba con ellos en el **autocar**. A unos 300 metros del paso a nivel se encontró el cadáver de la mujer de dicho corresponsal. Carmelita Peláez. Este matrimonio había pasado el día en León. Perdieron el tren y solicitaron de los excursionistas asturianos que les llevaran en el coche. Dos de ellos les cedieron los asientos, y a esto deben el haberse salvado de la catástrofe.

Además de los dos que cedieron sus puestos, se sabe que hay otros dos que también se salvaron por no acudir a la hora en que el **autocar** había de salir de León. Los cuatro que se salvaron son Manuel Alvarez González, Avelino Uria, Guillermo Vázquez y Manuel Hevia.

LISTA OFICIAL DE MUERTOS Y HERIDOS

Facilitaron en Gobernación la lista oficial de muertos y heridos en el accidente ocurrido en el paso a nivel de Pola de Gordón, y es la siguiente:

Epifanio Palacios, Rosendo Muriz Santurio, Robustiano Canoria García, José García Morán, Joaquín Cicallo Felgueroso, José Díaz Fulcona, Pablo Cordero Muñiz, Manuel Diaz Junco, Sandalio Alvarez Morán, Manuel García Menéndez, Angel Hevia Alvarez, Carmelita Peláez, Angel Sanmartín y cuatro más sin identificar aún.

Fallecidos en el hospital de León: Manuel Alvarez y Juan Villaverde. Heridos que han sido hospitalizados en León: Nicanor González, Ricardo Vergara, Urbano Suárez García, Segundo Vergara y Urbano González, graves; José García Rodríguez, Antonio Cueto y Aquilino Alvarez, heridos de pronóstico reservado. Quedaron en Pola de Gordón: Oscar Paneda y Francisco Herrera, heridos leves.

El tren alcanzó el autobús y lo arrastró lo menos doscientos cincuenta metros y fué dejando cadáveres a uno y otro lado de la vía.

Algunos cayeron por encima del puente al río y fueron recogidos al amanecer, porque hay poco calado en aquellos lugares.

En Oviedo hay algunas familias emparentadas con varias de las víctimas.

EL «AUTOCAR» ERA DE LA MATRICULA DE OVIEDO Y LOS EXCURSIONISTAS ERAN GIJONESES

Oviedo. Se sabe que el número y matrícula del **autocar** en que viajaban los excursionistas gijoneses que fueron a Sahagún, invitados por una empresa vitivinícola, era el número 8,800, uno de los últimos matriculados en esta provincia. Era además, el segundo viaje que realizaba y como dato curioso diremos que en el incendio, que tuvo lugar hace pocos días en un garage de Gijón, en el que se quemaron todos los vehículos, con un valor aproximado de setecientas mil pesetas, el único que se salvó fué éste, que ayer quedó destrozado en el pueblo de La Pola de Gordón. Era conducido por Salvador Costales. Su dueño era Epifanio Palacios, que es el que ha conducido la primera vez el coche y el que pensaba seguir llevándole constantemente, pero por una enfermedad que estos días padeció encomendó el servicio a Salvador Costales.

El **autocar** fué cogido por el expreso de Asturias, en el primer paso a nivel que existe desde La Pola de Gordón, siguiendo la dirección de León.

SE CASO EL AGREGADO A LA EMBAJADA MEXICANA EN LA CAPITAL ESPAÑOLA

MADRID, junio 30. (AP.)—En la iglesia de Santa Bárbara se ha efectuado el enlace de la señorita Concha González de Gregorio, muy conocida en esta sociedad, con el agregado de la Embajada Mexicana, José Moreno de la Torre.

hora del Detallista

trasmisiones diarias de 1 a 2 p. m.

LA VOZ DE LAS ANTILLAS
590 Kilociclos

DIRECTOR:
Dr. FELIPE RIVERO

"La Universidad Española" fué el tema de una conferencia del ex-ministro D. José Yanguas Messía

España trajo a América la Universidad Jurídica con las Leyes de Indias, la Universidad en el Arte, creando obras arquitectónicas, y en la Fe propagando aquí el Catolicismo

MADRID, junio 30. (SE).—En los locales de Acción Española, pronunció una conferencia sobre «La universalidad española» el ex-Ministro y actual Diputado don José Yanguas Messía.

Comenzó el señor Yanguas exponiendo las diversas significaciones que reviste el concepto de universalidad. El criterio político—dijo—no nos puede dar la medida para juzgar la universalidad de un pueblo. Estos tienen otra misión que cumplir distinta de su conservación, y que consiste en aportar algún bien a la humanidad entera. Cuando esto se lleva a cabo, nos encontramos con el verdadero concepto de universalidad de un pueblo.

Continuó diciendo que los tres únicos casos de universalismo totalitario que nos da la Historia son el del Imperio Romano, que con las armas logró imponer en todo el mundo su derecho; el de la comunidad cristiana en la Edad Media, que se caracterizó por la sumisión de todo el mundo al Pontificado, y el del Imperio Español, que heredó de los romanos toda su fuerza moral y todo su prestigio, pero con la diferencia de que aquél tenía un dominio pagano, y el nuestro era un dominio santificado con el cristianismo.

Describió a continuación la universalidad del Imperio Romano y su influencia en nuestra patria. Expuso cómo una vez dominados los iberos, la romanización entró de lleno en el alma de nuestro pueblo. España—dijo—dió a Roma filósofos, poetas, historiadores y juristas que fueron del mayor prestigio dentro del Imperio, y que pudieron llenar al mundo entero con sus doctrinas. Pero España llegó, dentro de Roma, a la máxima universalidad cuando fueron elevados tres españoles a la más alta magistratura del Imperio. Estos fueron los españoles Trajano, Adriano y Teodosio. Una vez convertida Roma al cristianismo, es cuando puede considerarse universal en el derecho, en el arte y en la fe.

Durante la invasión de los bárbaros no le tocó a España la peor parte, porque los godos eran los más cultos de los pueblos vencedores. La separación entre éstos y los vencidos era total en los aspectos jurídico, social y religioso, hasta que Recaredo proclamó la unidad de la fe en España. La universalidad española en tiempos de los visigodos se puso de manifiesto en los aspectos jurídico y religioso. En el primero, con la ley que equiparaba al extranjero con el nacional, y en el segundo, con la difusión de las obras de San Isidoro de Sevilla.

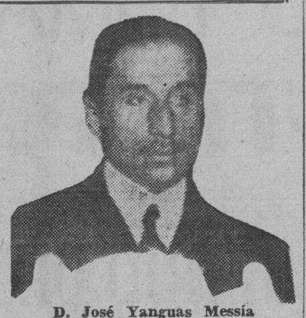

D. José Yanguas Messía

Sobrevino después la universalidad cristiana manifestada por la sumisión de los Estados a la autoridad papal, y que continuó imperando, a pesar del resquebrajamiento cristiano de algunos Estados. Prueba de esto fué la sumisión de España y Portugal al mandato del Papa para la división de las colonias.

Una vez terminada la reconquista, surge el Imperio español. España lleva a América la universalidad jurídica con las leyes de Indias, la universalidad en el arte con creación de obras arquitectónicas y la universalidad en la fe con la propagación del catolicismo. Expuso a continuación el conferencista, todas las obras llevadas a cabo por los españoles en América. Nosotros inspiramos allí—dijo—el idealismo de Don Quijote y el realismo de Sancho. Nuestros colonizadores, que iban movidos por un deseo de cristianizar a aquellas gentes, hicieron, además, una aportación a todo el mundo de los productos que se traían de América. No fué España solamente la beneficiada con el descubrimiento: fué el mundo entero el que gozó del oro de las Indias, de la cocaína, de la patata, del cacao y de otros muchos productos que vinieron de América.

Otra aportación de España a la Humanidad fué la llevada a cabo por el Padre Vitoria, con la creación de la comunidad internacional. Frente a los juristas, el Padre Vitoria afirma que la soberanía pasa más allá de las fronteras y que se puede crear una comunidad entre todos los Estados para ayudarse mutuamente en las necesidades generales.

Por último, afirma el conferencista que la mayor muestra de la universalidad de España reside en su gran catolicidad y en todo su tesoro espiritual, que nunca puede considerarse como un recuerdo, sino como una parte latente de la vida nacional.

Un crédito de 16 millones y medio de pesetas para pagar los haberes del clero rural

En Santa Cruz de Tenerife, el Fiscal militar pidió la pena de muerte para veintiuno de los 38 acusados en la causa por asesinato de dos guardias civiles y un civil en 1933

MADRID, junio 30. (WP).—En la sesión celebrada hoy por el Congreso, se aprobó un dictamen concediendo un crédito extraordinario de 16.500,000 de pesetas para el pago de los haberes al clero.

También se discutió el proyecto de reforma del cuerpo de suboficiales del Ejército.

El Presidente del Consejo conferenció con el señor Alba y éste está consultando a los jefes de las minorías acerca de si debe irse a la sesión permanente o se reanudan las sesiones el martes de la semana próxima.

Como resultado de estas consultas, se acordó no celebrar hoy la sesión nocturna, reanudándose las labores parlamentarias el martes.

Muchos son los comentarios que se hicieron en los pasillos del Congreso, llegando a decirse que en el caso de que se planteara la crisis, se constituiría un gabinete presidido por don Alejandro Lerroux.

Se ha desmentido la noticia de que los diputados de la Esquerra catalana intenten volver al Parlamento por ahora.

SANTA CRUZ DE TENERIFE, junio 30. (AP).—El Fiscal militar ha pedido la pena de muerte para 21 de los treinta y ocho acusados de complicidad en el asesinato de dos guardias civiles y un civil durante los desórdenes ocurridos en 1933 y pidió cadena perpetua para otros seis, entre los cuales se cuentan dos mujeres. Formula otras conclusiones para los restantes catorce prisioneros.

ESTOMAGO
hígado VESICULA;
COLITIS intestinos
úlcera gastro-duodenal:
¡ "BISMAGEN" lo sanará. !
No importa cuán rebelde sea la enfermedad.
No importa cuantos remedios haya usado Ud. con escaso o ningún resultado, ensaye con un frasco del moderno y prodigioso patente en polvo "Bismágen" y
BENDECIRÁ LA HORA EN QUE DECIDIÓ TOMARLO!
(Venta en principales Farmacias y Droguerías de América.) ¡¡CUIDADO!!: El público debe estar prevenido contra vulgares imitadores. Exigid el incomparable "Bismágen". ¡Superior a cualquier imitación!!

Los elementos de la derecha no creen posible que dimita el gabinete en este momento

El Gobierno llevará al Parlamento un proyecto pidiendo autorización para resolver el problema de Cataluña. El señor Goicoechea dice que la situación política es grave

MADRID, junio 30. (AP).—Circulan rumores acerca de la posibilidad de una crisis ministerial a causa de que los partidos de la izquierda exigen la dimisión del gabinete con motivo de la actitud que ha asumido con relación al pleito catalán.

Los círculos derechistas no conceden crédito a tales rumores, negando que sea posible en estos momentos la caída del Gobierno de Samper.

Las vacaciones parlamentarias no comenzarán, probablemente, hasta fines de la semana próxima, a causa del gran número de proyectos de ley que están pendientes de la aprobación de la Cámara y a que el Gobierno ha prometido llevar al Parlamento un proyecto pidiendo autorización para resolver el pleito catalán antes de que comiencen las vacaciones.

Los diputados han concedido un crédito de 50 millones de pesetas para aliviar la situación de los obreros parados, en la sesión de hoy, suspendiendo sus tareas para el jueves.

GOICOECHEA CREE QUE ES GRAVE LA SITUACION

MADRID, junio 30. (WP).—Interrogado el jefe del Partido Renovación Española acerca de la situación política, declaró que España, en ese aspecto está atravesando por una etapa gravísima.

El jefe del partido nacional de izquierda, señor Azaña, pronunciará mañana un discurso en el teatro de Pardiñas.

NADA MENOS QUE TODO UN HOMBRE, Y ESTE HOMBRE ES UN ANTILLANO

De esta guisa nos sentimos impulsados de completar el título de una obra de Unamuno, al hablar del antillano Jaime Claramunt y Mesa director del importante rotativo «El Diluvio», de Barcelona.

Mucho y muy encomiásticamente viene hablando la prensa de la metrópoli catalana, sin distinción de matices, de la magna labor realizada por tan insigne periodista, día por día, durante cuarenta años que, justos y cabales, cumpliéronse el día 26 de mayo, de su ingreso en la Redacción del citado diario.

¡Trabajo inaudito ha sido el de ese antillano singular... Adviértase que decimos «singular» porque en manera alguna admite el plural, la vida periodística de Claramunt, ya que no puede parangonarse con la de ningún otro publicista, y tanto es así que en los anales de la Historia no se registra un caso semejante al de ese paladín de la pluma que, en sus cuarenta y tantos años de peregrinar hacia el confín áspero del periodismo, jamás ha puesto al pié de un trabajo suyo su nombre; lo cual significa desdeñar olímpicamente la celebridad que, merecidamente, podía crearse, máxime habiéndose reproducido algunos de sus artículos en hojas volanderas para utilizarlas como propaganda en pro de Cataluña, cuyos tirajes eran de cien mil ejemplares y repartidos por toda España.

Sé de memoria, para siempre, frases, imágenes, rebeldías del hombre más grande, del hombre verdaderamente grande que tiene el periodismo español contemporáneo. Su autoridad queda reflejada en estos términos:

—Mucho he pedido para los demás y nada he solicitado nunca para mí. Ni cargos populares honoríficos ni remunerados empleos. Fuera del periodismo nada he sido ni nada quiero ser. Ya en los umbrales de la vejez, sin odios, sin envidias y sin ambiciones, puedo en cualquier instante abandonar este mundo con la conciencia tranquila, no turbada por ningún remordimiento. No necesitaré que nadie, piadosamente, de nada me disculpe ni perdone.

¿Para qué insistir?

En el periodismo español actual yo sólo conozco a un hombre, el cubano Claramunt, que podrá golpear un día con su mano menuda las puertas del Infinito, diciendo lo que el poeta más grande de Florencia: **Abrid, yo soy Dante.**

Nos cuesta trabajo ir aprendiendo las cifras del verdadero mérito que no sabe el camino de la intriga y cuya historia tiene sólo dos capítulos: genio y trabajo.

Está lejos de nosotros el genio de Claramunt, cerebral y sobrio, con vértebras poderosas que permiten la flexibilidad del saludo como saludan los reyes, pero que no consienten la humillación del lacayo bajo el puntapié o la propina.

La mayor parte del secreto del triunfo en los mediocres es ese: el no sentir dolor alguno para mendigar favores. En el templo del favor —dijo Levis— todo es grande, menos las puertas; éstas son tan bajas que hay que entrar arrastrándose.

Claramunt, por ejemplo, en la historia de sus crónicas, se inclina siempre espontáneamente ante el infortunio. Ante la amenaza, la fuerza, el poderío imponente, el espinazo de Claramunt es un pararrayos.

He aquí este cubano, cuyo genio fraternal tiene la sobriedad, la brutalidad de Shakespeare, y cuyo espíritu generoso y desprendido lo empuja como a todos los escritores de cerebro y corazón, al trabajo constante.

Jaime Claramunt y Mesa

Los grandes temperamentos tienen siempre el instinto de la reclusión. Hundido en un sillón frailero de su despacho, van pasando por sus manos las cuartillas antes de darse a la publicidad, enfrenándolas, encauzándolas, llevándolas a empleo fecundo después de quitarles su poder ofensivo y sin que nada pierdan en su esencia. Su trabajo es el de un anacoreta.

Siempre ha sido un acérrimo enemigo del ramplonismo de los atrincheramientos alzados por la rutina para resguardo de ignorancias disfrazadas con bordados casacones, con máscaras de gravedad, con decires sentenciosos, solemnes, pero abrumadoramente vacíos: torpes patanes representando el papel de grandes señores en los farandulescos entremeses del vivir social.

En su larga vida periodística —¡toda una vida!— cuántos sinsabores, cuántos injustos agravios no habrá experimentado por haberse negado en todo momento a servir como tlascalteca a la causa de los vanidosos, ambiciosos y farsantes que sólo perseguían fines bastardos, maquinaciones detestables e inconfesables, removiendo el pantano infecto con el chapoteo de miserables batracios; negativa que le ha permitido, alta la frente y orgulloso de sí mismo, armarse caballero sin miedo y sin mácula.

Con todo, la envidia —cual la calumnia— nunca da zarpazos al aire; siempre se lleva entre las garras jirones de honras o pedazos de ilusión.

A pesar de las incongruencias y decepciones que ha tenido que arrostrar, jamás la fe robusta y la esperanza —siempreviva que florece hasta en la fosa común del desengaño— han dejado de renacer y ser relampagueo de energía en las pupilas, sonrisa de promesa en los labios y golpeteo de inquietud en el pecho de Claramunt.

Los modeladores de hierro en los Altos Hornos, sufriendo mucho físicamente, sufren infinitamente menos de lo que este antillano ha sufrido al trocar su profesión en un apostolado.

En el crisol ígneo de su cerebro constantemente funde ideas, nuevas orientaciones con el férreo instrumento de su voluntad y sin titubear da forma a aquella masa roja, incandescente, elaborada por su envidiable instinto de observación.

A los golpetazos de su pluma brotan esas miriadas de estrellas que surgen anunciando la redención de la pirita. Y esas estrellas minúsculas, como son sus crónicas, brillan con fulguraciones de astros ante los ojos de los lectores, por lo razonadas, testificadas y comprobadas de manera irrebatible.

La rectitud de su conducta, la delicadeza de su espíritu saturado de idealidad, impregnado de selectividad y de aquella exquisitez del hombre que prefiere gozar un instante de emoción pura con una obra de Beato Angélico, Pouvis de Chavannes, Verlaine o Francis Jammes, amén de saberse de memoria el Catecismo pimargalliano, jamás le han permitido ser conocedor de lo que es dar saltos de amaurórico entre sombras.

Su alta prosa es hija del contínuo estudiar, no las flores del saber desecadas en los herbarios, y sí las flores del talento creador en los espacios anchurosos e ilimitados donde nacen, crecen y esparcen sus fragancias.

Don Jaime Claramunt es uno de los hombres que más admira y comprende la dulzura de égloga del paisaje. Todo lo delicado, todo lo que es gloria aquí en la tierra, jamás se le escapa y se le pierde. De aquí la selectividad de sus prosas, muchas de ellas tan rotundas que tienen el carácter definitivo de una lápida.

Ese gran maestro del periodismo —que lejos de regatearle nadie tal título, escritores tan prestigiosos como Mario Aguilar, director de «El Día Gráfico», sembró la idea de tributarle un sincero homenaje, y Roberto Castrovido, eximio publicista, uno de los hombres más leídos de España, en letras de molde testimonió su afecto hacia el viejo compañero en estas palabras: «...accedo a la invitación y me descubro respetuoso ante Claramunt y luego de destocar la cabeza agito el sombrero y exclamo: ¡Salud, compañero!» —por serlo de verdad, jamás se ha considerado como tal, sino como a uno de tantos minúsculos obreros madrepóricos de la pluma.

Excepcionalmente, estampó su nombre al pié de la crónica en la que rememoraba sus cuarenta años en «El Diluvio».

Y remontando la corriente del Jordán de su pasado, Claramunt habló de sí; habló sin ufanías de vanidad, sin amor propio, sin poner en la paleta, al esbozar el cuadro de su existencia anterior, negruras ni rosicleres exagerados para lograr impresiones afectistas.

Dijérase al escucharle que estaba refiriendo la historia de la peregrinación de un hermano, de un amigo del alma.

—Mi camino está trazado —dijo en síntesis Claramunt—. Para luchar nací y seguiré firme en la brecha, luchando siempre; el día que caiga, caeré abrazado a la bandera de la Verdad absoluta, a la bandera de la Justicia y del Trabajo...

Con vehemencia nacida de gratitud y de admiración, con ese bendito entusiasmo caldeado por el fervor he trazado este esbozo de mutuosamente, rindo a la Asociación de la Prensa de Cuba, abrigando la esperanza de que no sólo sabrá compartir y testimoniar el férvido afecto que nosotros sentimos por el más de un título insigne cubano, sino superarlo... y esta superioridad tan sólo podría lograrse... si no es mucho pedir, otorgándole el título de socio de honor de la Asociación ¿Será escuchada nuestra voz...?

Juan CASALS.

ENSALADA

RAZONAMIENTOS CLAROS

Según leo en un periódico, algunos de los asistentes al mitin celebrado en La Coruña, tuvieron que ser curados en la Casa de Socorro, negándose a declarar en qué forma y con qué clase de «razonamientos» habían sido lesionados.

Esto me recuerda lo que le sucedió a un torerillo, a quien le hirieron de un ladrillazo como «premio» a su comportamiento en cierta pueblerina plaza.

Al presentarse con la cabeza vendada ante sus amigos, negó que hubiese sido apedreado, achacando a que unos «angelitos» le habían arrojado una gran cantidad de tomates.

—¿Pero con tomates te han abierto la cabeza?

—Naturalmente—contesto. No véis ustés que los muy brutos me tiraban en lata.

(De «El Diario Montañés», Santander).

LOS DIAS, LOS PANES Y LOS PECES

Milagros de las matemáticas izquierdistas.

Este delegado de los tiempos del Gobierno Azaña que consiguió justificar seiscientas ocho dietas en un año, merece un puesto en la primera fila de los hombres del bienio famoso. Sería injusto tenerlo en la oscuridad. Un funcionario que saca legalmente a los Ayuntamientos más de nueve mil duros para el propio peculio, y que de tal manera multiplica los días del año, es un genio de la administración. Ha dejado en mantillas a Cordero. Con ciudadanos así y con aquellos otros que cobraban como diputados, embajadores y catedráticos, todo en una pieza, se puede ir a cualquier parte. A Sierra Morena, desde luego.

(De «Región», Oviedo).

QUIEN ES QUIEN

El doctor Marañón ha enviado una carta a «El Liberal», de Bilbao, en réplica a un artículo que publicó en dicho periódico el Director de «El Socialista», señor Zugazagoitia, lleno de injurias para el doctor.

Dice éste: «No me interesa el responder a ellas públicamente. Pero si quiero decirle esto: que quien con su dinero hace salir a los estudiantes a la calle a alborotar y a hacer la huelga quedándose en su casa, es un canalla. Y el señor Zugazagoitia sabe que yo no lo soy. Miente, pues, a sabiendas. Y yo se lo digo».

«La Gaceta del Norte» deduce de la anterior carta lo que sigue:

Primero: Que hay quien se gasta ese dinero en sacar a la calle a los estudiantes para que alboroten y hagan la huelga.

Segundo: Que hay estudiantes que por dinero salen a la calle a hacer todo eso.

Tercero: Que el señor que da su dinero para empresa de tan alta cultura, se queda tranquilamente en casa, mientras los estudiantes justifican lo cobrado destrozando la Universidad, aporreando guardias y defendiendo lo sagrado del bonito fuero universitario, con el mismo tesón —lo saben los aficionados—con que los toreros defienden los burladeros.

Cuarto: Que el señor que ha hecho eso es un canalla.

Falta una cosa para que todos quedemos satisfechos y sepamos con quién nos jugamos los cuartos.

¿Quién es ese señor?

(De el «A B C» de Madrid).

PARA BAILAR LA CARIOCA
hay que estar bueno; y para estar bueno hay que tomar

CARABAÑA
EL PURGANTE DE CONFIANZA

NO SE RASQUE AUNQUE LE PIQUE
El salpullido sólo se quita usando el delicioso JABON DE CARABAÑA.

SUSCRIBASE Y ANUNCIESE EN EL «DIARIO DE LA MARINA»

M.E.C.D. 2016

GRAN STADIUM CERVEZA TROPICAL

HOY DOMINGO 1o. BASE-BALL A LAS 2 P. M.

PRIMER JUEGO

CIRCULO **DE ARTESANOS VS.** DEPORTIVO **MATERVA**

SEGUNDO JUEGO

VIBORA VS. CULTURAL

FANATICO TOMA

CERVEZA TROPICAL

JARDINES

CERVECERIA LA TROPICAL

Domingo 1 - de 11 a 7 p. m.

Festival organizado por la Sociedad de Empleados de la Cervecería LA TROPICAL

ORQUESTAS:

Antonio María Romeu
Belisario López
Sonora Matancera
Jazz-Band Montmartre
Quinteto Los Barcaleses

Caballeros $0.50. Damas Gratis.

RAY BENGE PUDO DETENER EL AVANCE DE LOS GIGANTES

Pitcheando admirablemente logró superar a Carl Hubbell en el duelo que entablaron

NEW YORK, junio 30. (AP).—Ray Benge, notable lanzador derecho de los Dodgers de Brooklyn, superó hoy a Carl Hubbell en el duelo que ambos entablaron, y ayudado por un buen rally final de sus compañeros pudo salir airoso con score de 8 por cuatro.

Hubbell fué bateado duramente en cinco entradas, teniendo que ceder su puesto al cubano Luque, quien a su vez saltó en favor de Leroy Parmelee. Este hizo su primera aparición en el box desde Abril 17, demostrando bastante efectividad. Le pegaron dos hits en dos innings y ponchó a un hombre.

El score fué:

BROOKLYN

	V.	C.	H.	O.	A.	E.
Koenecke, cf.	6	1	1	3	0	0
Stripp, 3b.	4	1	1	0	4	0
Taylor, lf.	3	1	0	2	0	0
Frederick, rf.	5	3	3	4	0	0
Leslie, 1b.	4	1	1	11	0	0
Cuccinello, 2b.	4	0	1	4	6	1
López, c.	5	1	2	0	0	0
Jordan, ss.	5	0	4	3	4	0
Benge, p.	4	0	2	0	1	0
Totales	40	8	15	27	15	1

NEW YORK

	V.	C.	H.	O.	A.	E.
Moore, lf.	4	1	0	3	0	0
Critz, 2b.	3	0	1	3	6	0
O.Doul, zz.	0	0	0	0	0	0
Vergez, 3b.	0	0	0	0	0	0
Terry, 1b.	4	0	1	10	0	1
Ott, rf.	4	0	1	5	0	0
Jackson, ss.	4	1	1	1	4	0
Watkins, cf.	4	0	2	2	0	0
Ryans, 3b., 2b.	4	0	0	0	2	1
Richards, c.	2	0	0	2	0	0
Grantham, p.	1	1	0	0	0	0
Danning, c.	1	0	0	1	0	0
Hubbell, p.	2	0	0	0	0	0
Luque, p.	0	0	0	0	0	0
Parmalee, p.	1	1	0	0	0	0
Totales	34	4	8	27	12	2

z Bateó por Richards en el 8o.
zz Bateó por Critz en el 8o.

ANOTACION POR ENTRADAS

Brooklyn	100 002 302	—8
New York	010 000 030	—4

SUMARIO

Empujadores: Watkins, Ciccinello 2, Benge 2, Leslie 2, Grantham, Terry, Ott, Jordan. Two bases hits: Koenecke, Jackson, Frederick, Terry, Leslie. Home runs: Grantham. Stolen bases: Frederick. Sacrifice hits: Taylor. Doble plays: Critz y Terry; Jordan, Cucinello y Leslie; Cucinello y Leslie. Quedados en bases: New York 4, Brooklyn 11. Base por bolas: Hubbell 2, Benge 1, Parmalee 3. Struck outs: Hubbell 1, Parmalee 1. Hits a los pitchers: a Hubbel 12 en 5 y un tercio; a Luque, 1 en dos tercios; a Parmalee, 2 en dos.

ENTRE CAZADORES

—Las tiradas de hoy.
—En Cazadores del Cerro.
—Precisión en Arroyo Arenas.

Hoy domingo será día de mucha animación en el Club de Cazadores del Cerro. Ni que decir tenemos que en la justa de platillo, al igual que sucedió el pasado domingo, se registrará un **field** numeroso y habrá la misma rivalidad que se advirtió entre la casi totalidad de los señores tiradores, ya que el handicap nivela las fuerzas de todos, de los buenos, de los regulares y de los menos regulares, por no llamarlos malos, ya que deben ser muy respetados todos los que manejan armas.

En el tiro de platillo de hoy por la mañana se optará por el premio del señor Andrés Cuervo. Si no tira Capín, que parece estar en unas condiciones de eficiencia, excepcionales, el triunfador seguramente habrá que encontrarlo entre el capitán Cruz, el teniente Tabares y el **Kaiser** don Fermín Méndez Neira (para que sufra Pancho Naya).

Por la mañana también se tirará en revólver. En el range donde es As entre los Ases, Andrés Bustillo, los tiradores seniors tirarán en opción al premio qde ha donado el señor Jorge Isasi, mientras que los juniors, los incipientes tiradores a los que llaman **ñosos**, se discutirán el premio de la joyería «El Gallo».

Por la tarde, en el tiro de pichón, habrá como premio, el que donó Pedrito Rodríguez Ortiz. Germán Muñiz ha prometido hacer una de las suyas, y como ahora está tirando muy bien, la gente está con los demonios metidos en el cuerpo.

* * *

Hoy por la mañana se celebrará en el «range» de tiro de Arroyo Arenas, sede de la Asociación Nacional de Tiro, una competencia de tiro de precisión con pistola a la distancia de 20 yardas y en opción al premio qde dona el doctor Juan J de la Riva Domínguez.

La competencia ha de ser reñida, pues tanto los hermanos Dediot como Gaunaurd, así como también el capitán Quevedo y «Pepillito» Cueto tienen gran oportunidad de adjudicarse el trofeo; a más de estar bien entrenados, su «handicap» les favorece en extremo.

Manolo Porro, ha prometido asistir, nos dice el doctor Pedroso, y eso, a no dudar, será un atractivo más que tenga la competencia.

JIMMY REED GUSTO EN SU DEBUT; GANO POR PUNTOS A LEON

En el star-bout se registró una mala decisión que fué un regalo para Kid Calixto

Las malas decisiones en el boxeo no se acabarán nunca. Pasa igual que con las de los umpires en base ball, sólo que la de estos Eternos Judas son pasajeras porque tienen que darla incontinenti se realiza una jugada, mientras que las de los jueces en el pugilismo, éstos pueden tomarse todo el tiempo que quieran para recapacitar, y por lo mismo, no se explica uno el por qué de sus fallos erróneos.

Anoche pelearon en el star bout Lope Tenorio, filipino, de 144 y un cuarto libras, contra Mario Kid Calixto, de Cuba, de 143. El bout fué a diez rounds, de los cuales el forastero ganó cinco, pues nosotros le descontamos dos por haber sido amonestado en ellos varias veces por el referee, quien dicho sea de paso no lo hizo siempre con razón. De manera que no era posible dar el triunfo a Kid Calixto, quien aunque con un golpe de izquierda a la quijada, se anotó el único knock-down del encuentro en el cuarto round, terminó en unas condiciones físicas tan inferiores a las de su antagonista, que realmente parecía una burla el anuncio de Cuco Conde, de que había ganado el oriental.

El encuentro, teniendo en cuenta el detalle de las amonestaciones, no fué más que tablas. Pero si había ganador, ese hombre no era otro más que el filipino.

En el semi-final debutó Jimmy Reed, de 142 libras y media, procedente de Erie, Pennsylvania, contra Alberto León, de Cuba, de 143. Fué un encuentro que gustó bastante a la afición, pues tuvo mucho de cómico por el estilo nada elegante del boxer invasor, que se nos reveló casi como un maestro en el arte de esquivar. Hizo fallar a León que fué un contento.

En este match, que realmente fué dificultoso para la puntuación, la decisión fué, sin embargo, buena. Y por eso precisamente fué que nos extrañara tanto el error sufrido por los mismos jueces en el star bout.

Ganó Jimmy Reed la decisión.

El Chino Remediano (Julio Montero, de 129 y cuarto, le ganó por puntos a Joaquín Jorge, de 129 y cuarto, en seis rounds.

René Sánchez, de 141 libras, le ganó también por decisión en seis rounds a Julio González, de 142 libras y media.

Y en la pelea inicial, Ramón Rebollar, de 131 y cuarto y una gran cantidad de dinamita en la derecha, le ganó por K. O. T. en el tercer round a Orlando Linares (Charolito), de 129 y cuarto.

NOMBRARON A LUIS YIP, COACH DE LUCHAS

Acuerdos del Comité Nacional Olímpico de Cuba en la sesión celebrada ayer:

Primero.—Nombrar al señor Luis Yip, Instructor de Lucha Libre a partir del día primero de julio de 1934.

Segundo.—Darse por enterada de las gestiones hechas por el señor Presidente cerca del Administrador de la Playa señor Sammy Tolon, para obtener el correspondiente permiso a fin de que puedan efectuar sus prácticas en la citada Playa los aspirantes a formar el equipo de Natación.

Tercero.—Darse por enterado del informe que rinde el Presidente sobre el próximo viaje al interior de la República con el fin de dejar debidamente organizadas las prácticas de todos aquellos que deseen formar parte de los equipos que nos representarán en los Terceros Juegos Deportivos Centro Americanos.

Cuarto.—Publicar en los distintos periódicos de esta ciudad y del interior de la República la siguiente carta remitida por el Comité Nacional Olímpico de El Salvador:

San Salvador, 21 de junio 1934.
Sr. Miguel A. Moenck,
Habana, Cuba.

Estimado señor Moenck:

Por medio del Comité Nacional Olímpico el pueblo deportivo salvadoreño, gratamente impresionado pone de manifiesto a esa nación hermana, por el digno medio de usted, las más profundas y sinceras demostraciones de agradecimiento por el pesar manifestado por el Comité Olímpico Cubano, con motivo del reciente ciclón que ha azotado a nuestro país.

Al patentizar a Cuba nuestro modesto homenaje de simpatía, expresamos el testimonio de la más franca y leal gratitud.

Por el Comité Nacional Olímpico, (f.) **A. Soler Serra, Presidente.**

TOMAS DE LA CRUZ SE MANTUVO PITCHEANDO CON LOS 9 PUNTOS HASTA LLEGAR AL NOVENO ACTO

Boffill perdió el almidón en el tercer acto, cuando advirtió que le hicieron dos carreras sin batearle para hacerlas

EL WHIZ COGIO LOS MANGOS BAJITOS

(Por PETER)

Havana Electric y Whiz fueron los teams triunfadores en los dos juegos celebrados en la tarde de ayer en el gran Stadium Cerveza Tropical, en opción a la Liga Social. Fueron los conjuntos que precisamente había señalado la cátedra para triunfar.

Los campeones de la Asociación Cubana no pudieron descifrar las curvas del pitcher Noa, y si no llega a ser por un error de Ruíz en el inning inicial, se llevan una media lechada. Solo se jugaron seis innings porque los Campeones se pusieron un poco majaderos al ver venir la derrota y produjeron escenas revolucionarias con el umpire que solamente tendieron a demorar el juego, en perjuicio precisamente de la Asociación, que era la que estaba en el hoyo desde el primer inning, en vista de la efectividad de Noa.

En honor a la verdad hay que decir que ayer la Asociación Cubana no tenía pitcher en condiciones de enfrentársele a Noa, pues tanto Ruisanchez, como Mesa y Hurtado dejaron bastante que desear.

El Whiz es una novenita que luce muy bien en el conjunto de la Liga Social.

El segundo encuentro pareció al principio un duelo de pitchers entre Boffill y Tomás de la Cruz, pero en el tercer acto se rompió el hielo de la anotación más bien por un priving del short Durán que del batting de los eléctricos. En esa entrada, después de un out, Tomás de la Cruz bateó de hit por el left, un batazo de chiripa, después fué out en segunda con roller en esa dirección de Avel ino González, pero con uno en base y dos outs, Bercedo roleteó por el centro del diamante yla pelota no pudo ser más que desviada por el pitcher Boffill, entonces la recibió el torpedero Durán, pero con la precipitación con que realizó la jugada no se dió cuenta que la tirada era a home por dos motivos, porque había que evitar la carrera y porque había más tiempo de sacar, ya que el corredor corría con el batazo de segunda a home; el resultado fué que no sacó en primero y Avelino se le metió en la chocolatera con la carrera de la quiniela. La otra carrera del acto fué empujada por Soler, con hit por short.

Estas dos carreras desalmidonaron a Boffill que había comenzado a pitchear con grandes deseos de medir sus condiciones de lanzador con de la Cruz. Y desde ese momento se advirtió que el hombre había perdido la fé en el triunfo y ya en el octavo acto tuvieron que quitarlo porque ya le veian la pelota del tamaño de un coco de agua.

Tomás de la Cruz, pitcheó bastante bien, pero en honor a la verdad, no para dar ocho «skunks», pues en el cuarto inning, con dos outs, estando Otero en la inicial, debió haber anotado fácil con un texas leaguer de Barroso al right, pero el antesalista de Acción Republicana parece que estaba mirando para la pose tan interesante de Pelaez, sentado junto a la caseta, en una silla, y cuando se vino a dar cuenta de que había dos outs, ya la pelota estaba en el cuadro.

En el noveno inning flaqueó Tomás de la Cruz y con cuatro hits le hicieron otras tantas carreras que le puso la carne de gallina a muchos apostadores.

A continuación van los scores:

(Primer juego)

WHIZ

	V.	C.	H.	O.	A.	E.
J. Pérez, cf.	3	2	2	2	0	0
J. Vázquez, lf.	3	1	0	2	0	0
P. Alonso, 1b., 2b.	5	2	2	4	0	0
V. Muñoz, rf.	4	1	2	1	1	0
J. Dopico, ss.	1	1	1	1	1	0
C. Argimón, 3b.	5	1	2	0	4	1
R. Ruíz, 2b.	2	1	0	3	0	0
A. Cobas, c.	4	3	0	4	0	0
J. Noa, p.	4	1	2	0	1	0
Estévez, 1b.	2	0	0	1	0	0
Totales	33	13	11	18	7	1

ASOCIACION CUBANA

	V.	C.	H.	O.	A.	E.
J. López, rf.	2	0	0	4	0	1
D. Pérez, cf.	3	0	1	1	0	0
A. Alvarez, 2b.	3	1	2	2	2	0
F. Guerra, c., 1b.	3	0	2	5	0	0
C. Padilla, 1b., c.	3	0	0	6	0	1
A. Falla, 3b.	2	0	0	0	1	1
M. Suárez, ss.	2	0	0	0	3	1
L. Ruisánchez, p.	3	0	1	0	1	0
R. Lairona, lf.	1	0	0	0	0	0
A. Mesa, p	1	0	0	0	3	1
Hurtado, p.	1	0	0	0	0	0
Totales	24	1	6	18	10	5

ANOTACION POR ENTRADAS

Whiz	210 604	—13
A. Cubana	100 000	— 1

SUMARIO

Carreras empujadas: Dopico 2, Argimón 3, Alvarez, Vázquez 2, Alonso 2, Noa Two bases hits: Argimón, Guerra. Bases robadas: Alvarez, Guerra, Cobas, Pérez, Alonso, Muñoz, Falla. Struck outs: Ruisánchez 0, Noa, Mesa 2, Hurtado 0. Bases por bolas: Ruisánchez 3, Noa, Mesa 6, Hurtado 0. Dead balls: Hurtado a Dopico. Passed balls: Padilla. Hits a los pitchers: a Ruisánchez 3 en 2 innings, (salió en el tercero, sin out) y 10 veces al bate; a Mesa, 6 en 3 innings, (salió en el sexto, sin out). Pitcher ganador: Noa. Pitcher derrotado: Ruisánchez. Tiempo, 1 hora y 59 minutos. Umpires: Atán, (home); González, (bases). Anotador: Ricardo G. Menocal.

(Segundo juego)

ACCION REPUBLICANA

	V.	C.	H.	O.	A.	E.
E. Peña, 3b.	4	1	1	4	0	1
F. Durán, ss.	3	0	0	1	2	0
R. Barreras, rf.	4	1	2	1	0	0
R. Otero, 2b.	4	1	2	3	3	1
L. Barroso, 1b.	3	0	1	6	0	0
R. Hernández, cf.	4	0	0	3	0	0
J. Herrera, c.	2	0	0	2	1	1
E. Boffil, p.	1	0	0	0	2	0
E. Hernández, cf.	2	0	0	3	0	0
Alfonso, p.	1	0	0	0	0	0
Pozos, cf.	2	0	0	0	0	0
Tomasino, c.	1	0	0	1	1	0
C. Otero, (a).	1	1	0	0	0	0
Navarro, (b).	0	0	0	0	0	0
Guerra, (c).	1	0	0	0	0	0
Totales	33	4	6	4	9	3

HAVANA ELECTRIC

	V.	C.	H.	O.	A.	E.
A. González, cf.	5	2	1	2	0	1
J. Bercedo, ss.	3	2	2	2	3	0
F. Soler, 1b.	4	0	2	4	0	1
R. Coto, lf.	3	1	1	0	0	0
A. Rodríguez, 3b.	4	1	1	3	1	0
G. Valdivia, c.	4	0	1	11	1	0
J. Pérez, rf.	4	1	2	3	0	0
A. González, 2b.	4	0	0	2	0	0
T. de la Cruz, p.	4	0	2	0	0	0
Totales	35	7	12	27	5	2

(a) Bateó por Durán en el 9o.
(b) Corrió por Tomasino en el 9o.
(c) Bateó por Alfonso en el 9o.

ANOTACION POR ENTRADAS

A. Republicana	000 000 004	—4
H. Electric	002 011 30x	—7

SUMARIO

Carreras empujadas: Bercedo, Soler, de la Cruz, A. Rodríguez, Valdivia, R. Otero, Barreras 2, Barroso. Two bases hits: Pérez. Bases robadas: A. González 2, Bercedo 2, A. Rodríguez, Valdivia, Pazos. Doble plays: Herrera a Peña; Tomasino a Otero. Struck outs: de la Cruz 8, Boffil 1, Alfonso 1. Bases por bolas: de la Cruz 3, Boffil 2, Alfonso 0. Hits a los pitchers: a Boffil, 12 en 6 y un tercio y 31 veces al bate. Pitcher ganador: de la Cruz. Pitcher derrotado: Boffil. Tiempo: 2 horas. Umpires: Atán, (home); González, (bases). Anotador: Ricardo G. Menocal.

DOBLE JUEGO JUGARAN «TOROS DE PAREDES», MAÑANA EN LA TROPICAL

Mañana lunes habrá un interesante double-header en el Stadium Cerveza Tropical. En esa fiesta de base ball tomarán parte tres de los más fuertes teams que hay en las filas del semi-profesionalismo. A primera hora, una y media, se han de enfrentar los Toros de Paredes contra el Cuerpo de Ingenieros del 5o. Distrito, y en el segundo turno, los Toros de Paredes contra el Deportivo Obras Públicas.

Hay gran animación entre los aficionados por ver estos encuentros en los cuales seguramente los Toros de Paredes tendrán que jugar mucha pelota para poder salir airosos.

La entrada es a base de veinte centavos; los militares pagarán media entrada (diez centavos).

DERROTO EL TEAM DEL HISPANO AL DEPORTIVO, 26x23

Brillantísimo juego de Rivas Vázquez, Cardoso y Cartaya, dió el éxito a los atletas locales

(Por GALI)

La más grande concurrencia que se recuerda este año en el floor del Vedado Tennis Club fué testigo ayer de un brillantísimo triunfo. Los bravos muchachos del team del Hispano, haciendo bueno el lema del club, que dice que «cuando hay un ntigre en un partido nada se ha perdido hasta el último momento», superaron decisivamente a los campeones del Cuba en basketball, les jugaron el doble en el segundo half, al extremo de que no les permitieron anotar una sola canastas en ese tiempo, y les ganaron el tercer juego de la serie final. El score fué de 26 por 23.

El team local superó todas sus pasadas performances para ganar este juego, y podemos asegurar que, nunca como anoche, demostraron los boys su enorme coraje y su derecho a ser considerados tan buenos como el mejor team de Cuba.

Colocados entre la espada y la pared, como resultado de haber iniciado la serie en floor cardenense, que es mucho más chico que el floor del Vedado, y teniendo frente a sí el fuerte obstáculo que representa jugar sin linesman, cualquiera hubiera pensado que el Hispano sería vencido fácilmente en el tercer game, sin embargo, los muchachos se empeñaron en demostrar lo contrario, y lo consiguieron fácilmente cuando se «constituyeron» en el floor azul y le ganaron al Deportivo haciéndole su propio juego.

Luis Rivas Vázquez y Pedro Cardoso, que fueron los forwards números uno y dos del ranking nacional del año pasado, probaron su clase jugando el «millón» en todo el game; Manolo Zapico volvió a contener al Guajiro García, anulándole completamente tan pronto entró en juego, y Enrique Cartaya, recién salido aún de las filas juniors, sin experiencia grande en justas nacionales, se burló de Trujillo, anulándole por completo, tras de meterle cuatro goals.

Con razón, se dijo por el DIARIO DE LA MARINA que para el Hispano fué un handicap muy grande jugar en Cárdenas sin los servicios del popular y corajudo «St. Augustine». Sin él la ofensiva hispana estuvo débil y Trujillo pudo andar más suelto por el floor, para encestar sus canastas.

El Deportivo jugó bastante ayer, y pareció ganador hasta el final del primer tiempo. Billy Fernánndez, convertido en un tirador de primera categoría, trabajó admirablemente en ese primer half y llevó la voz cantante en la anotación con tres estupendas canastas. Esto hizo que el Hispano perdiese el primer tiempo 16 por 11, pero en el segundo se crecieron sus jugadores, especialmente Cardoso y Rivas Vázquez, y el Deportivo decayó, completamente anulado, para perder por tres puntos.

El juego ha sido uno de los más brillantes que se han ofrecido aquí, y dejó agradabilísima impresión entre los fans. Esta noche, al jugarse el cuarto game, ambos teams tratarán de «echar el resto», y no dudamos de que se vea otra magnífica exhibición.

Todo el team del Hispano jugó bien ayer, pero los fanáticos no olvidarán en mucho tiempo la exhibición de Cartaya, Cardoso y Rivas Vázquez

El match de hoy comenzará a las nueve.

HISPANO

	Fig.	Fog.	FC.
L. Rivas Vázquez, F.	2	2	0
J. Medina, F.	0	0	2
E. Cartaya, C.	4	1	3
G. Gil, G.	0	0	1
J. Fernández, G.	1	0	2
P. Cardoso, F.	2	3	2
M. Zapico, G.	1	0	3
Totales	10	6	13

CARDENAS

	Fig.	Fog.	FC.
S. García, F.	2	2	1
A. Fernández, F.	3	0	1
R. Trujillo, C.	0	6	2
R. Carles, G.	1	2	2
M. Cueto, G.	0	1	2
M. González, F.	0	0	0
R. Cervera, G.	0	0	0
Totales	6	11	8

Primer half:

Hispano	11
Cárdenas	16

(Segundo half:

Hispano	15
Cárdenas	7

Totales:

Hispano	26
Cárdenas	23

Referee: Raúl Argüelles.
Anotador: Paco Muñoz.
Cronometrista: J. Valdés Orta.
Umpire: Raúl Canosa.
Jugado en el floor del Vedado Tennis
Fecha: Junio 30 de 1934.

FRONTON JAI-ALAI

--Domingo de los fanáticos.
--Bueno para los favoritos.
--En partidos y quinielas.

RESULTADO DE LA FUNCION DE ANOCHE:

Primer partido.	Tantos
Morales y Solá, blancos	13
Sarmiento y Lasa, azules	25

Ganador: Azules.

Primera quiniela.	Tantos	Pagos
Sarmiento	4	4.20
Solá	2	7.65
Millán	0	4.67
Lasa	0	6.01
Morales	2	4.95
Goyo	6	4.42

Ganador: GOYO. $4.42.

Segundo partido.	Tantos
Creus y La Paz, blancos	30
Ferrer y Hugues, azules	22

Ganador: Blancos.

Segunda quiniela.	Tantos	Pagos
Hugues	3	4.69
La Paz	2	8.11
Creus	6	5.95
Mir	5	5.57
Echeverría	2	3.57
Ferrer	3	4.69

Ganador: CREUS. $5.95.

Tercer partido.	Tantos
Iturrino y Mir, blancos	17
Echeverría e Iturriaga, azules	30

Ganador azules.

Programa oficial para la función de hoy domingo 1 de Julio:

PRIMER PARTIDO A 25 TANTOS: Esquivel y Adolfo, Blancos, contra Román y Solá, Azules.
A sacar ambos del cuadro 9-1|2.

PRIMERA QUINIELA A 6 TANTOS: Aguiar, Sarmiento, Goyo, Solá, Esquivel y Morales.

SEGUNDO PARTIDO A 30 TANTOS: Millán y Salazar, Blancos, contra Echeverría y La Paz, Azules.
A sacar ambos del cuadro 9-1|2.

SEGUNDA QUINIELA A 6 TANTOS: Salazar, Echeverría, Paco, Millán Mir y La Paz.

TERCER PARTIDO A 30 TANTOS: Sarmiento y Paco, Blancos, contra Aguiar y Mir.
A sacar ambos del cuadro 10.

LOS JUEGOS DE AYER EN LAS LIGAS MAYORES

LIGA NACIONAL

		C.	H.	E.
Brooklyn	100 002 302	8	15	1
New York	010 000 030	4	8	2

BATERIAS: Benge y López; Hubbell y Richards.

		C.	H.	E.
Chicago	200 400 000	6	12	2
Pittsburgh	102 000 100	4	11	1

BATERIAS: Lee y Hartnett; Birkofer, Meine, Hoyt y Padden.

		C.	H.	E.
Filadelfia	000 200 000	2	14	0
Boston	023 000 01x	6	9	0

BATERIAS: Collins y Wilson; Frankhouse y Hogan.

		C.	H.	E.
San Luis	001 000 030	4	3	1
Cincinnati	000 002 09x	11	12	2

BATERIAS: Haines, Carleston, Mooney y Delaney; Johnson, Brennan y Lombardi.

LIGA AMERICANA

		C.	H.	E.
Boston	020 001 201 0	6	11	1
Filadelfia	010 400 001 1	7	16	1

BATERIAS: Ferrell, Welch, R. Ferrell, Marcum, Mahaffey, Cascarella y Berry.

		C.	H.	E.
Cleveland	000 001 000	1	9	0
Chicago	001 000 001	2	7	1

BATERIAS: Huddin y Myatt; Earnshaw y Madjeski.

		C.	H.	E.
Detroit	000 010 200	3	8	0
San Luis	000 300 001	4	8	4

BATERIAS: Fischer, Hogsett y Cochrane; Blacholder, Knott, Wells y Hemesley.

New York	211 0
Washington	010 0

(suspendido)

BATERIAS: Murphy y Jorgens; Stewart, McCall y Phillips.

UN TEAM DE LOS MEJORES HITERS

El team de bateadores, formado por los líders da cada posición en el Big Show, coloca esta semana a Henri Lou Gehring en la inicial, por primera vez en mucho tiempo. Gehrig se encontraba en un empate con Terry hasta que le superó por algunos puntos ayer. Fred Fitzsimmons es la única representación de los Giants en el team de la Liga Nacional.

FRED FRANKHOUSE DOMINO A LOS PHILS Y GANO, SEIS A DOS

El efectivo lanzador derecho se mostró intransitable después del cuarto inning

BOSTON, junio 30. (AP).—Jugando brillantemente tras el pitching efectivo de Frankhouse, los Braves de Boston derrotaron hoy al Filadelfia con score de 6 por 2, anotándose el segundo triunfo de la serie.

Frankhouse permitió dos carreras en el cuarto acto, por una bonita combinación de tres hits, en el Jeffries hizo las veces de empujador, pero después de eso cerró el puerto y no permitió más libertades a la novena.

Berger y Lee jonronearon para ayudarle a ganar fácil.

El score:

FILADELFIA

	V.	C.	H.	O.	A.	E.
G. Davis, cf.	5	0	1	5	0	0
Bartell, ss.	5	0	1	2	1	0
J. Moore, rf.	5	0	2	3	0	0
Allen, lf.	5	0	3	3	0	0
Camilli, 1b.	4	0	1	4	0	0
Wilson, c.	2	1	1	4	0	0
Chiozza, x.	1	0	0	0	0	0
Todd, c.	0	0	0	1	0	0
Walters, 3b.	4	1	1	1	0	0
Jeffries, 2b.	3	0	1	1	1	0
Collins, p.	2	0	1	0	2	0
Hansen, p.	1	0	1	0	1	0
Haslin, xx.	1	0	1	0	0	0
Totales	38	2	14	24	5	0

x Bateó por Wilson en el 8o.
xx Bateó por Hansen en el 9o.

BOSTON

	V.	C.	H.	O.	A.	E.
Urbanski, ss.	4	1	0	0	4	0
McManus, 3b.	3	0	0	2	4	0
Thompson, rf.	2	1	1	0	1	0
Berger, cf.	4	2	2	1	0	0
R. Moore, 1b.	4	0	0	12	2	0
Lee, lf.	3	2	2	3	0	0
Whitney, 2b.	4	0	2	3	5	0
Hogan, c.	4	0	1	4	1	0
Frankhouse, p.	4	0	1	2	2	0
Totales	32	6	9	27	19	0

ANOTACION POR ENTRADAS

Filadelfia	000 200 000	—2
Boston	023 000 01x	—6

SUMARIO

Empujadores: Jeffries 2, Berger 3, Thompson, Lee, Hogan. Two bases hits: Allen, Walters, Thompson, Frankhouse. Home runs: Berger 2, Lee. Doble plays: Collins a Bartell a Camilli, Whitney a Moore; Urbanski a Whitney a R. Moore. Quedados en bases: Filadelfia 11, Boston 7. Bases por bolas: Colins 3, Hansen 2, Frankhouse 2. Strike outs: Collins 3, Hansen 1, Frankhouse 2. Hits a los pitchers: a Collins 5 en 4 y un tercio; a Hansen, 4 en 3 y dos tercios. Pitcher perdedor: Collins.

LOS RESULTADOS DEL TORNEO DE WIMBLENDON

LONDRES, junio 30. (AP.)—El resultado de los matches de hoy en Winbledon, fué:

Shields a Boussus: 6—4, 3—6, 6—4, 7—9, 8—6.

Lott a Hopman: 4—6, 6—3, 6—2, 6—2.

Kirby a Von Cramm: 6—2, 2—6, 6—4, 6—2.

En los cuartos finales jugarán Shields, Lott, Wood, Stoeffen, Perry, Crawford, Austin y Kirby.

Resultado de los juegos de ayer

EN LAS GRANDES LIGAS

LIGA NACIONAL	LIGA AMERICANA
Brooklyn 8; New York 4.	Filadelfia 7; Boston 6.
Chicago 6; Pittsbrugh 4.	Chicago 2; Cleveland 1.
Boston 6; Filadelfia 2.	San Luis 4; Detroit 3.
Cincinnati 11; San Luis 4.	New York-Washington, lluvia.

ESTADO DE LOS CLUBS

LIGA NACIONAL	G.	P.	Ave.	LIGA AMERICANA	G.	P.	Ave.
New York	42	25	.627	New York	40	24	.625
Chicago	41	26	.612	Detroit	40	26	.606
San Luis	38	27	.585	Washington	36	32	.529
Pittsburgh	34	29	.540	Cleveland	33	30	.524
Boston	35	30	.538	Boston	35	32	.522
Brooklyn	27	40	.403	San Luis	29	34	.460
Filadelfia	24	42	.364	Filadelfia	27	38	.415
Cincinnati	21	43	.328	Chicago	22	46	.324

JUEGOS SEÑALADOS PARA HOY

LIGA NACIONAL	LIGA AMERICANA
Filadelfia en Boston.	Detroit en San Luis.
Brooklyn en New York.	Cleveland en Chicago.
Chicago en Pittsburgh	New York en Washington.
San Luis en Cincinnati.	Boston en Filadelfia.

M.E.C.D. 2016

MAGNIFICO DOBLE JUEGO HOY EN EL VEDADO TENNIS

NEW YORK AMERICANS Y JUVENTUD ASTURIANA, ESTA TARDE, EN EL CAMPO CERVEZA POLAR

SPORTS — DIARIO DE LA MARINA — SPORTS

AÑO CII — LA HABANA, DOMINGO, 1 DE JULIO DE 1934 — PAGINA QUINCE

DESDE EL BULL PEN
: : :Por GALI

—Los Deans y el St. Luis.
—Seleccionan los teams.
—Yanks de 1926 y 1934.

En vista de su poca efectividad frente a los hermanos Dean, pitchers de los Cardenales, los New York Giants han dividido sus series con los Pájaros Rojos en dos fases.... Primera, la fase natural, donde ven toda clase de pitching... Segunda, la fase de los Deans (Paul y Jerome), donde nunca ven la suya... En consecuencia, las series con los Cardenales se circunscriben sólo a dos juegos, porque los otros dos pertenecen siempre a los Deans... Y con esto los Pájaros Rojos tienen un sesenta por ciento a su favor. Frankie Frisch coloca siempre a los Deans en los últimos juegos, pero debiera colocarlos al iniciarse las series... De ese modo, después de obtener dos buenas victorias al comenzar, podría quedar en disposición de ganar la serie si uno de sus pitchers flojos se cubre de gloria y gana un game... Hasta ahora los hermanos Dean han ganado veinte juegos, perdiendo solamente cuatro... Si mantienen este año finalizarán con 30 y 25 victorias respectivamente y promedios de 7 u 8 derrotas...Que ya es pitchear!

Por lo que se demuestra, los dos Deans no solo están manteniendo a los Cardenales en la lucha por el pennant, sino que les ayudan a mantenerse en la Liga... Quítenle al San Luis los dos Deans, y ya verán dónde queda... De estos dos muchachos podrá decirse lo que se quiera, pero no cabe duda que son los que mantienen el entusiasmo basebolero en Sportmans Park... Gracias a ellos, San Luis es todavía una ciudad de las Mayores!

Un vistazo a los records demostrará una cosa interesante, que los Giants le han podido ganar a todos los pitchers de la Liga, con la posible excepción de los Deans... Paul los ha vencido tres veces y Dizzy dos, en tanto que el New York no ha alcanzado aun su primera decisión.

Ya han escogido los periodistas newyorkinos, los dos teams que han de competir el próximo 10 de julio en ha fijado para Polo Grounds... La selección no es oficial todavía, pero se espera que resulte así, en vista de que es precisamente un producto de los periodistas encargados de hacer los teams definitivos.

e aquí los line ups:

Liga Nacional.

Catcher, Al Lopez, del Brooklyn.

Pitchers: Hubbell, Dizzy Dean, Warneke, Van Mungo y Fred Frankhouse.

Primera base: Bill Terry, de los Giants.

Segunda base: Franch, de los Cards.

Tercera base: Traynor, de los Piratas.

Short stop: Jackson, de los Giants.

Left fielder: Joe Medwick, de los Cards.

Center field: Chuck Klein, de los Cubs.

Right field: Melvin Ott, de los Giants.

Suplentes de infield: Vaughan, de los Piratas y Pepper Martin, de los Cardenales.

Suplentes de outfield: Paul Waner, de los Piratas y Wally Berger, de los Braves.

Catcher suplente: Gabby Hartnett, de los Cubs.

Liga Americana.

Catchers: Billy Dickey y Mickey Cochrane.

Pitchers: Vernon Gómez, Monte Weaver, Tom Bridges, Firpo Marberry, Willis Hudlin y Earl Whitehill.

Primera base: Loug Gehrig, Yanks.

Segunda base: Chas Gehringer, Tigres.

Tercera base: Jimmy Dykes, Chisox.

Short stop: Joe Cronin, Nats.

Left fielder: Manush, Nats.

Center fielder: Earl Averill, Indians.

Right fielder: Babe Ruth, Yanks.

Suplentes de infield: Pinky Higgins y Bill Knockerbocker.

Suplentes de outfield: All Simmons y Bob Johnson.

Managers: Billy Terry y Joe Cronin.

Como se vé, los cronistas han escogido prácticamente los dos teams que «todo el mundo señalaba», dando este año un aspecto más justiciero al game estelar.

Dicen que «la vieja guardia muere, pero no se rinde», pero, aparentemente, los viejos escopeteros del New York Americano están faltando al precepto, cayendo ante el avance arrollador de los años.

Observen momentáneamente el lineup regular del team, compárenlo con el de 1926 y verán con sorpresa que de los regulares de aquella season sólo queda en pie un hombre: Henri Lou Gehrig, de los Gehrigs de New Rochelle, en N. Y. Tedos los demás, sin excluir al gigantesco Babe Ruth, han ido desapareciendo del lineup, y ahora nos encontramos con un team yankee completamente nuevo, que está echando a tierra la creencia existente de que «Babe Ruth eran los Yanks, y que sin él la novena terminaría en la segunda división».

Todos esos que se pasaban la vida afirmando que «así fuera Ruth, así irían los Yankees», deben estar en estos días más escondidos que los agentes del machadato, pues el tiempo se ha encargado de demostrar que el New York, club poderoso, gana sus juegos de campeonato, con o sin el Bambino en el lineup.

El equipo Newyorkino de hoy día no se parece en nada al de 1926, si hacemos la posible excepción de Gehrig y los uniformes. Ni Pat Collins, ni Hank Severeid, ni Benny Bengough están en el departamento de catching. Billy Dicbey y Arnold Jorgens son los hombres ahora, y, trabajan mucho mejor que aquel trío, si se nos permite hacer caso de los records.

George Pipgras, Bob Shawkey, Sad Sam Jones, Myles Thomas, Herb Pennock, White Hoy, Garland Braxton, Urban Shocker y McQuaid eran los pitchers. Dónde están ahora? ¡Cualquiera sabe! Algunos visten todavía uniformes en el Big Show, otros han sido enviados «down the valley», como dicen los americanos, El pitching staff del presente es joven, teniendo sólo a Burleigh Grimes como reliquia del game. Vean los nombres: Vernon Gómez, Carlos Ruffing, el Rojo; Russell Van Atta, Danielito McFayden, y los tres Johnnies: Allen Murphy, y Brocca.

En el infield de 1926 figuraban: Gehrig como inficialista; Lazzeri en la intermedia, el veterano Joe Dugan, el saltador, en tercera y Mark «Siempre pifia» Koening en el short. En el infield de hoy están Gehrig, en la inicial; Don Heffner en la intermedia; Jackie Saltgaver en la antesala y Crosetti en el short.

El outfield de aquel entonces tenía a Bob Meusel, Earl Combs y al venerable Babe Ruth. Hoy día, Combs tiene que turnarse con Sammy Byrd en el left, Benny Chapman está en el center y el Bambino juega dos días y deja después su puesto en manos de Myril Hoag, que, incidentalmente, está resultando el sustituto ideal del famoso slugger.

¿Se han fijado ustedes cómo batea?

El autogiro La Cierva, de Crusellas y Cía., hará evoluciones durante los matches de futbol de hoy, y en un intermedio aterrizará en la "cancha"

Ha despertado gran entusiasmo el segundo choque de la serie, pues los asturianos van alegres y confiados a la victoria, pero el mismo ambiente se advierte en el conjunto visitante que da por descontado su triunfo sobre los conquistadores del Trofeo Omega

DEBUTARAN EN EL TEAM NORTEAMERICANO DOS NUEVOS EQUIPIERS

Abe Tuvin presentará esta tarde en muy buenas condiciones el conjunto, después de dos muy buenas prácticas en el Campo Cerveza Polar, escenario de la gran fiesta. También se han de enfrentar los leones del Iberia contra los alacrancitos del Centro Gallego

El segundo match de la serie contra los New York Americans se celebrará esta tarde en el Campo Cerveza Polar, y a juzgar por todo lo que se ha dicho durante la semana, por peñas y mentideros balómpédicos, el conjunto de la Juventud Asutriana se anotará un segundo triunfo. Reina en las filas astures el más franco de los optimismos, pero los camaradas que tuvieron la suerte de asistir al almuerzo que ofreció a la crónica balompédica el alto mando del equipo forastero, nos aseguran que también entre los norteamericanos existe un entusiasmo muy grande por el triunfo, el cual casi lo dan por asegurado.

De manera que nos vamos a encontrar dos potencias butbolísticas que tienen los mismos deseos, y cuando esto acontece, por lo menos, se produce un choque sensacional, que es realmente lo que interesa al buen aficionado. ¿Podrán hacer los asturianos lo que hicieron ya los gallegos? ¿Tiene mejor cuadro el once de los toros que el de los Alacranes? Esta tarde podremos contestar estas interrogaciones.

Nosotros lo que estamos tentados a asegurar que el conjunto que nos trae Abe Tubin y que ostenta el Campeonato de la Liga Mayor de los Estados hará una mejor performance que la que desarrolló en el match de apertura de la serie.

Los equipiers norteamericanos han celebrado dos prácticas durante la semana sobre el mismo Campo Cerveza Polar, que ha de servir de escenario a la fiesta, y han recibido además, un refuerzo de dos jugadores, cuyas bondades podremos apreciar al ser puestos en el line up contra los asturianos.

El match de apertura, como se sabe es entre Centro Gallego e Iberia. El señor Manuel Vila Otero, el popular Fene, dijo a unos cuantos periodistas ayer noche, que ya había hablado con sus muchachos, y les había dicho: «Ustedes, no dormirse, si pueden meter diez goals, no se queden en ocho», Ahora que, de acuerdo con una conversación que oimos noches pasadas en el café «Señado», que es en la actualidad la más aristocrática de las peñas no habrá necesidad de un ábaco para llevar cuenta de los goals, pues casi tenemos la seguridad que el once de los galicos se presentará en las mejores condicions que pueda desplazarlo su nuevo entrenador Juanito Alvarez.

Ya todo está listo para que la afición balompédica que concurra a presenciar los partidos de esta tarde en el Campo Cerveza Polar pueda admirar tranquilamente las evoluciones de aterrizaje del gran Inventor LA CIERVA, el AUTO-GIRO propiedad de los señores Crusellas.

La Federación de Futboll de la Habana como lo había anunciado en los últimos acuerdos tomados por su Comité Ejecutivo, adquirió todos los permisos para que la distinguida concurrencia pueda admirar de cerca las buenas cualidades que reune el famoso invento del Ingeniero Español.

Será uno de los atractivos más interesantes que se puedan admirar. El señor Ramón Crusellas, Presidente de la Compañía Crusella y Cia, acompañado por los señores Presidentes de los Clubs y miembros del Comité Directivo de la Federación, tenemos entendido que irán a darles la bienvenida al piloto aviador señor Antonio Arias, representante en Cuba del AUTO-GIRO La Cierva. Nos dicen que le acompañá en su vuelo como pasajero, nuestro buen amigo señor Manuel García. Secretario Auxiliar de la Federación, quien entregará a los capitanes de los equipos New-York American y Juventud Asturiana dos gallardtes. Al primero se le entregará el de la enseña Nacional Cubana y al local o sea al de la Juventud Asturiana el de los Estados Unidos de América.

Y ahora para que el respetable público quede convencido de que se llevará a efecto esta fiesta aviatoria en el grandioso programa de Futbol anunciado, vamos a publicar la carta que con esta fecha los señores Crusellas y Cía han tenido a bien el enviarle a la Federación.

Habana, junio 27 de 1934. Federación de Futboll de la Habana. Manzana de Gómez número 226. Ciudad. Muy señores nuestros: Conseguido ya el permiso para el vuelo del Auto-Giro Jabón Candado, hemos de agradecerle que se sirvan enviar a esta oficina el viernes, 29 del corriente de 8 a 9 de la mañana a un representante de esa Federación para que trate con el piloto, señor Antonio Arias sobre los vuelos que han de efectuarse durante la celebración de los partidos de Futbol en los días 1 y 8 del próximo mes de julio. De ustedes Atentos y S. S. Firmado. Crusellas y Cía

SIETE LIBRAS MAS PESA PALOMO PARA LA PELEA DE HOY

Es el handicap que le ofrece Edmundo Cárdenas. 5 buenas y calientes peleas en programa

Todo listo para el grandioso programa que a base de 20 la grada y 30 la preferencia, con 50 las cómodas sillas del ring, se ha organizado para esta noche en el stadium Arena «Cristal. «Los cinco encuentros de que consta, el programa son colosales; las fuerzas y los conocimientos, equiparados, por ello veremos en acción a Battling Palomo, el sensacional peleador de Zaldo y Pilar, frente al maestro cocinero a quien los fans llaman «El terrible cocinero» Jr. Esta pelea de Edmundo Cardenas, que tal es el nombre del terrible cocinero, ha sido concertada a base de que el vencedor se lleve toda la «Bolsa», es decir, que el que pierda la pelea no percibirá un solo centavo.....

El programa es confeccionado con los mejores de cada categoría que se encontraban en training. Para que haya una seguridad de ello, observen el programa completo y los pesos marcados por cada peleador.

122 Armando Delgado VS. Francisco Cabrera 122
105 Tomás Hernández VS. Roberto Bermúdez 106¼
118¼ Tom Aspillaga VS. Joe García 116

6 ROUNDS

145 Miguel «Ñañaeña» Pérez VS. Eduardo «Macho» Moré 146
150½ Battling Palomo VS. Edmundo Cárdenas 143

Las damas, como es costumbre, tendrán entrada grátis, para presenciar este colosal programa, también se distribuirán entre los fanáticos de la capital 300 tarjetas que dan derecho a presenciar la función gratis a su tenedor... Pida la suya.

EL PROGRAMA PARA LAS CARRERAS DE ESTA TARDE

Primera carrera: 6 furlongs. Tres y más años. Reclamable: Premio: $135.

538	Encounter	107
540	Oregon Citizen	111
287	Chiefs Warrior	*104
440	Play Choice	*106
539	Exception	*04
517	Ournan	102
483	Miracle	111
539	Hamhocks	*109
512	Royal Guinea	*104
532	Unstained	*104
	También elegibles:	
545	Sun Dance	*109
554	Swinwood	*111
552	My Madam	104
552	Sauf	107
554	Royal Express	*111
553	Honest John	107

Segunda carrera: 6 furlongs. Tres y más años. Reclamable. Premio: $135.

553	Voltesta	107
557	Big Trail	*110
552	Beau Aspin	*107
555	Fair Vagary	*113
543	Heighe Bob	*103
546	Keawatin	*113
544	Gabrielle	107
(519)	Royal Bud	105
554	Leah Jane	*08

Tercera carrera: 5½ furlongs. Tres y más años. Reclamable. Premio: $135.

(540)	Vivian Wright	*112
557	Chrmng Emma	*112
557	Magnitude	*112
554	Bess Cloi	*112
557	Netie Pebles	114
(538)	Miss Aevos	*105
546	Real Silk	*112
548	Innisfail	*112

Cuarta carrera: 5½ furlongs. Tres y más años. Reclamable. Premio: $135.

549	Trimalta	105
549	Border Patrol	*107
549	Thunder Speed	111
(549)	Black Vim	112
548	Camp Boss	*108

Quinta carrera: 1 milla y 50 yardas. 3 y más años. Reclamable. Premio: 135

548	Cutaloose	109
556	Dolice	100
549	Elizabeth Fox	109
548	Tea Topics	106
558	Workless	107

Sexta carrera: 6 furlongs. Cuatro y más años. Reclamable. Premio: $135.

542	Hard Rock	*111
412	Adilenos	*105
556	Chance It	105
558	Decorous	111
(550)	Ruth Marie	*106
542	Pendulum	110
555	Al Livingston	*106
556	Annete B.	108

Séptima carrera: 1 milla 50 yardas. 4 y más años. Reclamable. Premio: $135.

554	Rough Rider	*111
557	Erlof Warwick	*108
551	Robrack	114
551	Peter Braceup	*111
556	Magic Arrow	*109
558	Old William	*111

PUEDE HABER BALOMIE

A los partidarios del balompié vamos a dar una noticia interesante. Es casi seguro que Cuba lleve un equipo a El Salvador, aunque no con carácter oficial, para celebrar una serie de encuentros en esa República, al mismo tiempo que los Juegos Deportivos.

Según una información suministrada por la Junta Nacional, la inclusión del balompié en el programa oficial de los Juegos se hace difícil debido a las consideraciones que sobre la condición de amateur de los equipiers hace el Comité Central Olímpico que radica en Europa, pero como el Comité Técnico Permanente tiene facultades para organizar eventos especiales dentro de los Juegos, desde aquí se ha hecho una recomendación a El Salvador a fin de que agregue las exhibiciones de ese deporte a los Terceros Juegos, aunque no sea con carácter oficial.

En consecuencia, tan pronto como se obtenga respuesta satisfactoria a la petición hecha, Cuba confeccionará su equipo, y se invitará a las demás naciones a que hagan lo mismo.

SERA HOY EN AGUAS DEL MIRAMAR YACHT LA REGATA DE YATES

Están perfetamente listos los Yatistas y caleteros para la interesante justa de hoy

Hoy, a las diez y media de la mañana, tendrá efecto la segunda regata de star class por el Campeonato de la Flota de la Habana.

Se transfirió para hoy la precitada competencia, que es organizada por la prestigiosa sociedad Miramar Yacht Club.

Frente al simpático club de la Caleta de la Leña lucharán las estrellitas.

El Comodoro Alberto Rueda y el doctor Raul Montero, preparan algunas sorpresas muy agradables a los turistas de la lancha-salvamento del H. Y. C.

Ellos quieren demostrar que cuando el Miramar organiza algo, lo hace a las mil maravillas.

La flota miramarense espera conquistar los primeros puestos; pero dice el doctor Miguel A. Riva, Comodoro del Yacht, que sus muchachos vienen demasiado claros en la temporada actual.

Eddie Smith, dueño del «Santoy», es supersticioso en grado superlativo ¡Hombre de mar al fin!

Supone Eddie, que las letras de molde son buen augurio para su embarcación.

Ahí las tiene el célebre «ukulelista» y cantante del trio yankee «Matamoscas».

«Papá Yuyú» presenciará hoy las regatas por prescripción facultativa y recomendación de Rafael Posso.

OTERITO.

JUEGOS SOCIALES PARA ESTA TARDE

Los juegos señalados para esta tarde por la Liga Social de Amateurs, en los terrenos del Stadium La Tropical, son los siguientes:

2.00—Artesanos vs. Materva.
4.00—Víbora vs. Cultural.

Los dos games señalados prometen resultar de interés.

JUEGOS DE HOY EN EL VEDADO TENNIS

He aquí los encuentros que ha señalado para esta tarde la Liga Nacional de Amateurs en sus campos del Vedado Tennis Club.

2.00—Hershey vs. Cubaneleco.
4.00—Yara vs. Regla.

En este segundo encuentro ha de verse por los fans muy buena pelota. Los dos teams contendientes tienen punch suficiente para brindar al público muy buena exhibición, y con toda seguridad se jugará magnífica pelota.

Gilberto Torres será probablemente el pitcher del Regla, y Picazo, la estrella amateur, actuará por el Yara.

DOMINGO - HOY - 1 DE JULIO

GRANDES PARTIDOS DE FOOT -- BALL

2 P. M.

DEPORTIVO C. GALLEGO VS. IBERIA F. C.

4 P. M.

NEW YORK AMERICAN F.C. VS. JUVENTUD ASTURIANA

CERVEZA POLAR CADA DIA MEJOR

AMATEURS
Por DAN

—Cuba tendrá representación.
—Buenas en los Juegos.
—Las prácticas se animan.

Después de la tempestad, viene la calma,....dice un viejo refrán, y esto puede comprobarse fácilmente con el entrenamiento que hacen ya numerosos atletas en el Stadium de la Universidad. Ningún aspirante de calibre a formar el team Olímpico ha tenido intención de abandonar las prácticas, y muchos de reconocido calibre se han dirigido al Comité Olímpico explicando que únicamente los exámenes que sufren actualmente les han alejado del home de los Caribes.

Las prácticas se robustecerán mañana lunes con hermoso contingente, y dentro de 15 días contaremos con un squad formidable en acción.

Dario Alvarez, brillante corredor de distancias medias, está entre los que practican. El notable atleta hace su preparación en el Stadium, y parece seguir un entrenamiento concienzudo.

Otras estrellas Olímpicas, figuras de primera línea dentro de nuestro atletismo, que por sus condiciones y records parecen candidatos inminentes al conjunto nacional, también están practicando. Entre ellas anotamos a Manolo Suárez, Miguel Gutiérrez, Troadio Hernández, Cuevas, Torriente, y algunos más.

Armandito Cuervo iniciará sus prácticas en la entrante semana, y tras Armando, finalizados ya los exámenes, saldán a la pista todos esos muchachos del Instituto y la Universidad que parecen los mejores prospectos de Cuba en el momento.

Miguelito Gastón es otro as que comenzará la próxima semana, lo mismo que René Guerra y Jorge Mena, figuras destacadas en el lanzamiento de la Jabalina.

Actualmente no es muy grande el contingente de atletas que practica en el Stadium Universitario, pero usted puede tener la seguridad de esto: a partir del día 15, el home de los Caribes lucirá una verdadera feria de muestras. Habrá atletas para todos los gustos y colores, y el coach Hogarthy, con sus tres excelentes auxiliares entrará en actividad para poner al team cubano en condiciones.

Y en la semana del 12 de Agosto al 19, los más preparados aparecerán en las fiestas deportivas que se organizan en Guanabacoa en honor a la Tutelar, y el Comité Olímpico comenzará a hacerse una idea de cómo podrá presentarse en El Salvador.

Los miembros del Comité Olímpico están laborando bien. De esto no cabe la menor duda, y hasta el presente han hecho buena selección en el nombramiento de los coaches. Nosotros defendimos a Joaquín Fernández Andes, y tratamos de que fuese agregado al staff como cuarto auxiliar, pero en ningún momento hemos discutido el nombramiento de Macías, Campuzano y Notario. ... ¿Razón?... Sencillamente, porque los tres son muy buenos!

Mañana lunes comienzan las prácticas de lucha libre en el gimnasio del Instituto, y dentro de dos días se dará a conocer el nombre del coach de natación. Suenan los nombres de Manolo Díaz y Tito Silverio, no teniendo nada de particular que se escojan a los dos. Uno para encargarse de los hombres, y otro para dirigir a las mujeres.

Para las prácticas de natación El Comité Olímpico tendrá probablemente a su disposición la piscina de la Guay, y una hermosa que se construirá en la Playa de Marianao.

Incidentalmente, se han fijado ustedes la serie de reformas que se están llevando a cabo en la Playa? No han notado enorme mejoría desde que Manolo Díaz se ha hecho cargo de la dirección de cultura física del balneario? Seguramente que sí. Como que Manolo es una especie de pez espada en eso de organizar debidamente las cosas !

No hay nada mejor que hacer un paseo a Marianao estos días de verano. Se encuentra abundante excitación y muchas sensaciones en la Playa.

El número de cartas que recibimos con selecciones del mejor team que se puede formar con atletas de la Liga Nacional de Amateurs es numeroso. Quisiéramos publicarlas todas, pero, francamente, no tenemos espacio para tanto.

En la última semana hemos recibido más de 300 cartas de fanáticos, y por mera curiosidad hemos hecho un escrutinio con el siguiente resultado:

CATCHERS:

Fleites, Vedado	145
Reguera, Regla	100
Cordeiro, Fortuna	72
F. López, Hershey	25
López, Cubaneleco	5
J. Fernández, Yara	3
	350

PITCHERS:

Picazo, Yara	350
Fortes, Hershey	350
Bettancourt, Regla	300
Zabala, Fortuna	178
Mario Lecubet, Fortuna	97
Torres, Regla	90
Hernández, Yara	90
J. Domínguez, Cubaneleco	80
J. García, Fortuna	75
	350

NOTA.—Picazo y Fortes aparecen incluídos en todas las selecciones:

PRIMERA BASE:

G. Torres, Regla	300
Morales, Vedado	25
Nápoles, Hershey	15
Panchón, Yara	10
	350

SEGUNDA BASE:

C. Izquierdo, Yara	225
Santa Cruz, Hershey	100
Lopito, Regla	25
	350

TERCERA BASE:

Salvador Hernández, Yara	300
González, Hershey	20
Alfonsito Rguez., Cubaneleco	15
Escobar, Vedado	10
V. García, Regla	5
	350

SHORT STOP:

Quilla Valdés, Hershey	340
Castillo, Regla	10
	350

OUTFIELDERS:

Román, Hershey	275
E. García, Hershey	200
R. Morales, Vedado	200
Menció, Fortuna	150
Del Sol, Hershey	100
J.L.García, Yara	100
Corbo, Regla	100
López, Regla	75
Espinosa, Cubaneleco	15
C. Alvarez, Yara	50
Arteaga, Regla	50
	350

Semanalmente continuaremos este escrutinio, de acuerdo con las cartas que recibimos. Siempre será curioso saber, al momento de hacer la selección de la Liga Nacional, qué jugadores tienen el apoyo del público.

"ALEMITICE" no engrase simplemente estas piezas

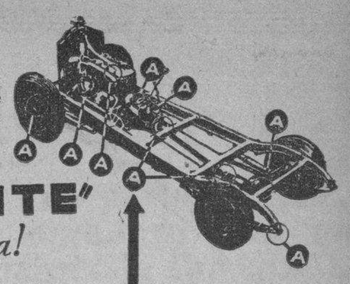

"ALEMITE" no grasa!

Indica los centros de lubrificación en los vehículos de motor modernos. ALEMITE la lubrificación de alta presión y lubrificantes creados para requisitos individuales, proporcionan verdadera protección y eficiencia imposible de obtener por medio de "engrasamiento" accidental.

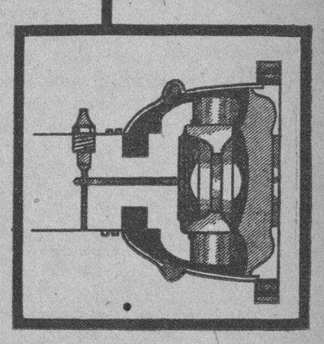

Uniones universales

Unos tipos de esta unidad esencial requieren un lubricante flúido, otros un lubrificante fibroso. EL SERVICIO ALEMITE provee el mejor y más adecuado para aumentar la durabilidad y de este modo prolongar la vida de las uniones universales.

Alemite Corporation CHICAGO, ILLINOIS, E. U. A. Dirección cablegráfica: ALMIT-Chicago

Pídanse detalles completos a

FRANCISCO PLA & CA. S. en C.
Avenida De Italia 49, Habana, Cuba

X-CUBA-7-33

ECONOMICE EL LUBRIFICANTE - DETERIORE EL MOTOR

Después de sostener brillante duelo con Mario Lecubet, el pitcher Portela perdió el game con un wild pitch, 2x1

Once entradas duró el match de Vedado-Fortuna, en el que los pitchers estuvieron a muy buena altura. Portela resultó tapón ideal a la debilidad demostrada por Gustavito en el 2do.

(Por GALI)

Los Blanqui-negros del Fortuna ganaron su juego de ayer, 2 por 1, pero fué necesario que se jugasen extra-innings y un inesperado wild pitch del pitcher Portela para que la troupe se apoderase de la decisión.

Después de un mal comienzo, en el que dejaron que el Fortuna empatase el score a una carrera, los azules jugaron brillantísima pelota tras el pitching efectivo de Gustavito García y Juan Portela, y lograron mantener a raya a sus rivales en nueve entradas.

Gustavito comenzó pitcheando por el Vedado, y comenzó bien, pero un error del short stop Mendoza sobre un batazo de Cándido Hernández, puso un hombre en las bases, y eso fué suficiente para que cristalizara la carrera del empate. Cándido pasó a segunda por un wild-pitch, y anotó cuando Nieto pegó un single por el short.

PORTELA AL BOX

Al iniciarse el segundo inning, Gustavito perdió totalmente el control y puso tres hombres en bases con dos outs, al repartir boletos gratis a Germán Rodríguez, Fajo y Lecubet.

Entonces entró a pitchear Portelita, y dió el escón, ponchando con tres buenas pelotas a Menció.

A partir de ese instante, fué Portelita —no Lecubet —el dueño de la situación. Sus bolas engañaron bastante a los bateadores Blanqui-negros y permitió muy pocos hits. Cándido le dió uno en el tercero y otro en el octavo; Fajo, otro en el séptimo, y Nieto, otro en el décimo.

Al llegar al onceno, Germán le abrió con un limpio hit al left. Seguidamente, Fleites cometió un pass más y Germán pasó a segunda. Y más tarde anotó la decisiva cuando el propio Portela cometió un wild que no dió tiempo a impedir la carrera.

EL VEDADO ESTUVO BIEN

El Vedado Tennis jugó buena pelota y tuvo muchos más chances ganar que el Fortuna. En el primer inning anotó su única carrera del game por una decisión dudosa del umpire Chacón, que declaró safe a Morales en tercera, cuando todo el mundo creyó que había sido out. Después Morales anotó mientras Fleites moría en un lance en el infield. Y en el resto del encuentro tuvieron distintas oportunidades para meter la decisiva.

En el décimo, por ejemplo, después que Portelita había sido out, Morales pegó un hit por tercera, pero quiso extender el batazo a dos bases, y fué out en segunda por bonito tiro de Cintas. Seguidamente Eddy López pegó un tribey, con el que hubiera anotado Ricardo, pero habiendo ya dos outs el batazo se perdió en el vacía, ya que Molinos quedó hecho una sota de bastos en el home plate.

El match fué rápido, al extremo de completarse en dos horas, 16 minutos a pesar de jugarse 11 entradas.

El score fué:

VEDADO

	V	C	H	O	A	E
R. Morales, 2a.	4	1	1	5	2	0
E. López, 3a.	5	0	3	1	4	0
A. Morales, cf.lf.	5	0	1	2	0	0
C.M. Fleites, c.	5	0	2	4	2	0
L. Goicoechea, rf.	5	0	0	2	0	0
A. Cuervo, 1a.lf.	5	0	2	9	0	0
N. Mendoza, ss.	4	0	0	3	2	1
G. García, p.lf.	3	0	1	3	0	0
M. Sotolongo, lf.	0	0	0	0	0	0
J. Portela, p.	3	0	0	0	2	0
E. Usategui, (a).	1	0	0	0	0	0
A. Marrero, lf.cf	1	0	0	1	0	0
R. Cano, (b)	0	0	0	0	0	0
Totales	41	1	10	30	12	2

FORTUNA

	V	C	H	O	A	E
L. Menció, cf.	5	0	0	1	0	0
C. Hernández, 1a.	4	1	2	14	0	1
A. Nieto, 2a.	5	0	2	3	3	2
R. Cordeiro, c.	5	0	0	8	2	0
G. Rodríguez, rf.	3	1	1	2	0	0
J.J. Pando, ss.	3	0	0	2	5	0
P. Llanes, lf.	2	0	0	2	0	0
M. Fajo, 3a.	2	0	1	2	4	0
M. Lecubet, p.	3	0	0	0	4	0
A. Cintas, lf.	2	0	0	1	1	0
Totales	34	2	6	33	19	3

(a) Bateó por G. García en el 9o.
(b) Corrió por Goicoechea en el 11o

Anotación por entradas:

Vedado	1	0	0	0	0	0	0	0	0	0	1
Fortuna	1	0	0	0	0	0	0	0	1	0	2

Sumario:

Carreras empujadas: C.M. Fleites 1; A. Nieto 1. Three base hits: E. López. Two base hits: M. Fajo. Sacrifice hits: J. J. Pando. Bases robadas: R. Morales; E. López; C.M. Fleites 2; G. García; C. Hernández. Doble plays: de M. Lecubet a J. J. Pando a C. Hernández; de R. Morales a A. Cuervo; de J. J. Pando a A. Nieto a C. Hernández. Jeuados en bases: Vedado 10; Fortuna 8. Strut outs: G. García 0; M. Lecubet 6; J. Pando 2. Bases por bolas: G. García 3; M. Lecubet 3; J. Portela 3. Passed balls: C. M. Fleites. Wils: G. García 1; J. Portela 1. Hits a los pitchers: a G. García 1 en 1 2|3 y 6 v.b. La carrera decisiva sin outs en el 11o. Pitcher derrotado: J. Portela. Tiempo: 2 horas 16 mts. Umpires: F. Campos, home; R. Chacón, bases. Anotador: Eugenio de Torre.

Alquien ha sugerido que, para facilitar el arreglo del problema existente con Joaquinito Fernández Andes, los tres coachs nombrados presenten su renuncia al Comité, para que éste pueda hacer una nueva selección, pero eso nos luce injusto. Ya hemos dicho que los tres hombres designados son buenos y que tienen su hoja de servicios lo suficientemente buena para convencer.

Lo único que se puede hacer es... nombrar a Joaquinito para el coaching de distancias. Eso es todo.

RESULTADO DE LAS CARRERAS DE AYER

Primera carrera: 5 furlongs.

	1º	2º	3º
Cedar Crest	8.00	3.60	2.40
Sauf		3.20	2.40
B. Supinet			2.20

Tiempo: 1:05 1-5.
Jockey: A. Fernández.
También corrieron: Abduction, Pernoel, Air Wise, My Madam, Beau Aspin.

Segunda carrera: 5½ furlongs.

	1º	2º	3º
Voltesta	8.80	5.20	3.20
Ulverston		6.80	5.20
Billycoo			8.00

Tiempo: 1.12.
Jockey: J. Paz.
También corrieron: Danger one, Honest, John, Rold On, Jaz King, Conscience.

Tercera carrera: 6 frulongs

	1º	2º	3º
Royal Express	19.20	7.60	4.40
Chummy		3.60	3.60
R. Rider			4.40

Tiempo: 1:18 2-5.
Jockey: A. F. Martínez.
También corrieron: Carideo, Leah Jane, Bess Cloi, Swinwood, Matins Minister.

Cuarta carrera: 5½ furlongs

	1º	2º	3º
Yumuri	6.40	3.20	2.40
Bobby F		4.40	3.20
B. Belle			2.40

Tiempo: 1:11 2-5.
Jockey: J. Hidalgo.
También corrieron: Al Livingston, Fair Vagary, Stefans Lass.

Quinta carrera: 6 furlongs

	1º	2º	3º
Magic Arrow	12.00	6.00	3.20
Chance Iit		8.40	3.60
Annete B			3.20

Tiempo: 1:17 2-5.
Jockey: J. Marrero.
También corrieron: Nelson, Dolcie, Regusted.

Sexta carrera: 5 furlongs.

	1º	2º	3º
C. Emma	15.20	8.80	4.00
N. Pebbles		6.00	3.20
Indiazen			2.80

Tiempo: 1:05.
Jockey: T. Sánchez.
También corrieron: Elof Warwick, Satin Shoes, Magnitude, Big Trail y Loyola.

Séptima carrera: 1 milla y 50 yardas.

	1º	2º	3º
Woorkless	5.20	3.20	2.80
Joust		3.60	4.00
Surely			3.20

Tiempo 1.50.
Jockey: Fernández.
También corrieron: Decorous, Old Williams: Sandals.

M.E.C.D. 2016

LOS TENEDORES DE BONOS DE OBRAS PUBLICAS PROTESTAN CONTRA EL DECRETO No. 293

Creen injusto que la República no admita como garantía los Bonos que ella misma ha emitido

Una ley obligó a las Compañías de Fianzas a sustituir los bonos extranjeros con valores cubanos, y ahora el Estado, sin fundamento legal ni moral declara inadmisibles esos bonos

El Comité de Bonistas de Obras Públicas dirigió ayer al Honorable Sr. Presidente de la República, el siguiente escrito:

«Señor:

El Decreto 293 de la Secretaría de Justicia, del 16 de los corrientes en su artículo 5º dice así: «El Artículo 418 de la Ley Orgánica del Poder Ejecutivo, se entenderá redactado en la siguiente forma: Toda Compañía de Fianzas depositará en la Tesorería General de la República, la cantidad señalada en la Ley, en efectivo o en valores del Estado Cubano cuyos intereses se estén pagando corrientemente antes de que se le acepte como fiadora».

Entendemos de que el referido artículo 5º es perjudicial a los tenedores de Bonos de la República de Cuba, especialmente a los de Obras Públicas 1945, los cuales no han sido repudiados, y el hecho de que no se pague sus intereses, no es argumento suficiente para no admitirlos como fianza, pues aún están como Deuda legítima de la República y no es justo que el propio Estado Cubano que los emitió, más tarde los rechace.

En la Ley de 22 de enero de 1932, se obligó a las Compañías, a sustituir sus garantías de Bonos extranjeros por Bonos de la República, y hubo muchas Compañías que entregaron su depósito de garantía en los referidos Bonos de Obras Públicas de 1945, cumpliendo con esa disposición legal, y hoy el propio Estado, sin fundamento legal ni moral, declara insuficiente e inadmisible dicha garantía.

Nos permitimos rogarle por consiguiente, la modificación del citado artículo 5º, en el sentido de que todos los Bonos emitidos por la República de Cuba, se pueden admitir como garantía por la Tesorería General, sin hacer distingos de ninguna clase por ahora; ya que nada se ha resuelto sobre la situación de los Bonos de Obras Públicas 1945.

De Ud. muy respetuosamente.

Por el Comité de Bonistas de Obras Públicas, J. M. Forcade, Presidente. J. M. Capmany, Secretario».

El Centro de Cafés pide a la Secretaría del Trabajo que se modifique la Ley del 50 por 100

En ese caso desea que sean condonadas las multas impuestas por infracción de dicha ley. También se trató del problema gravísimo de la falta de agua y las multas injustas de Sanidad

En la tarde de ayer, presidida por el Sr. Manuel Alvarez, se reunió la Junta Directiva del «Centro de Cafés de la Habana», concurriendo los señores José Blanco, Teolindo Vázquez Peón, Rafael Gutiérrez, Antonio Puente, Antonio Gil, Arturo González, Ricardo Somoza, Francisco Villamil, Cándido Alvarez y Gerardo Durán.

Al declarar abierto el acto la Presidencia, se procedió a la lectura y aprobación de la Convocatoria, acta anterior, Balance mensual de Tesorería, Movimiento de socios, Comunicaciones cursadas en cumplimiento de acuerdos anteriores y los Informes que presentan las Comisiones de Hacienda y Propaganda y el que rinde el Dr. Antonio Martínez Fraga, Abogado Defensor de la Institución.

Dado de que, no obstante haberse anunciado una reforma de la Ley de Nacionalización del Trabajo, se ha iniciado una activa campaña en relación con dicha Ley, imponiéndose numerosas penalidades, fué resuelto dirigirse al Comité Conjunto de Corporaciones Económicas para que este Organismo proceda a recabar del Gobierno la definición de todo lo que se relaciona con dicha Ley, sobre todo en los puntos que se refieren a si son admitidos en proporcionalidad los nacionalizados y qué criterio es el existente en cuanto a los cargos técnicos.

También se acordó que se continúen las gestiones para lograr de la Secretaría del Trabajo que si se reforma la Ley de Nacionalización, se proceda a la condonación de las penalidades impuestas por la Ley que se varía.

La Junta resolvió activar las actuaciones sociales, ya iniciadas para tratar de resolver el grave problema que confrontan los Cafés al carecer de agua y ser multados por Sanidad al no poder cumplir, por la carencia expresada, las Ordenanzas Sanitaria en vigencia, lo que origina perjuicios tan intensos como improcedentes para los propietarios de Cafés, y de los cuales la colectividad ya ha protestado ante los Secretarios de Obras Públicas y Sanidad.

Se dió cuenta de las gestiones que se han venido realizando para tratar de alcanzar una rebaja en las Patentes de Alcoholes que gravan a los Cafés, y también en la reducción de las cuotas tarifadas por contribución industrial.

Sobre la Ley de 8 horas de trabajo, en el punto planteado por las instituciones detallistas recabando que se conceda la jornada semanal de 56 horas en los establecimientos que están abiertos los domingos, la Presidencia dió cuenta de que el asunto aún no ha sido resuelto por la Secretaría del Trabajo.

Quedó fijado el día 5 de agosto para celebrar en todos los Jardines de «La Tropical» el Festival social a favor del Fondo de Auxilios Mutuos, nombrándose las comisiones correspondientes para la organización del festejo.

Fué aprobado por la Junta el informe que elevaron los comisionados sociales en relación con la reforma del Reglamento vigente de la leche, resolviéndose elevar inmediatamente el mismo a la Comisión que, nombrada por el Gobierno, estudia la reforma del expresado Reglamento.

Por último la Junta determinó dirigir un recordatorio a la Compañía Cubana de Electricidad, interesando de la misma conteste la petición que presentó la Institución para que sean reconsideradas las tarifas que vienen rigiendo para los establecimientos de Cafés.

TABACO

La semana que ha finalizado ha ofrecido la novedad de una acción decidida sobre las tripas limpias de calidad, procedentes de las escogidas y vegas de la cosecha del treinta y tres de Las Villas. Una acción que ha determinado el pase a terceras manos de todas—excepto los tercios que retiene aún una firma especuladora, y otros picos en manos de dos o tres almacenistas— las existencias que había disponibles, de las mencionadas quintas y segundas, hace dos semanas. Posiblemente una casa exportadora tenga a la venta parte de sus existencias de tales clases. Pero eso, en el caso que nuestra suposición sea una realidad, no pesa en el mercado. El peso que éste sufre lo produce el remanente de las cosechas del treinta y uno y treinta y dos. Las quintas, segundas y terceras de ambos tiempos, han ido quedando en los almacenes porque determinados factores así lo han determinado. Uno de esos factores es la crisis que sufrió la industria del torcido en los Estados Unidos del Norte. Pero la producción de las vitolas «de liga» con Remedios—y el consumo de otras también—ha experimentado notable mejoría en la gran República, y esta realidad podría ofrecer pronto una oportunidad favorable— al menos facilitar su salida— a esos tabacos viejos. Poorque agotadas las existencias del treinta y tres, de seguir el aumento de la producción o consumo en el Norte, sin interrupción, los fabricantes se verían en la necesidad de ordenar compras de lo viejo si no contasen con acopios de materia prima en sus almacenes, habida cuenta de que el tabaco que se levanta en matules en estos días, no puede utilizarse hasta el próximo año.

Lo demás que ocurrió en el mercado durante la semana, a excepción de las primeras grandes compras de rezagos nuevos de Partido, fué lo que diríamos «de todos los días», según comprobarían los lectores en nuestras notas diarias.

Ayer entraron en la plaza: de Cumbre (Placetas del Sur), para H. Duys y Compañía, 214 pacas; de Pinar del Río, para las Regalías de «El Cuño», 299 tercios; de Placetas, para Pastor Sánchez, 60; para Hijos de Diego Montero, 47, y para H. Duys y Compañía, 196.

MERCADO DE MANTECA

Cierre ayer, en Chicago, por el hilo directo de Luis Mendoza y Compañía:

Julio	6.62
Septiembre	6.90
Diciembre	7.22
Granel	6.05

CAMBIOS EN NEW YORK

Cierre, ayer, por el hilo directo de Luis Mendoza y Compañía:

Libra	5.04½
Franco	6.59¾
Peseta	13.68

MERCADO DE LA PLATA

Cierre, ayer, en New York, por el hilo directo de Luis Mendoza y Compañía:

Julio	46.85
Septiembre	47.10
Diciembre	47.80

CAMBIOS

Tipos de venta al cierre de ayer, en Bancos de esta capital:

New York, cable	1/10P.
New York, vista	1/10P.
Londres, cable	5.04¾
Londres, vista	5.04½
Madrid, cable	13.68
Madrid, vista	13.67
París, cable	6.60
París, vista	6.59½
Italia cable	8.58
Italia, vista	8.57
Bélgica, cable	23.42
Bélgica, vista	23.41
Alemania, cable	38.80
Alemania, vista	38.75
Hoig Kong, cable	38.20
Hong Kng, vista	38.15
Toronto, cable	1¼P.
Toronto, vista	1⅛P.
Buenos Aires, cable	25.05
Buenos Aires, vista	25.00
Amsterdam, cable	67.90
Amsterdam, vista	67.85
Zurich, cable	32.54
Zurich, vista	32.53

TABACOS AL NATURAL

REPUBLICANOS 10¢

NACIONALES CHICOS 10¢

ROMEO Y JULIETA

AGUSTIN MENENDEZ
AGENTE GENERAL
Virtudes 128.B.
HABANA.

DE VENTA EN TODAS LAS VIDRIERAS

DE VENTA EN TODAS LAS VIDRIERAS

CONVOCA LA ASOCIACION DE PRODUCTORES DE AZUCAR A UNA JUNTA PARA EL DIA 6

La Asociación de Productores de Azúcar ha convocado a los miembros que la integran, para una junta que tendrá efecto el próximo viernes en uno de los salones de la Sociedad Cubana de Ingenieros.

El objeto de esa junta es someter a la consideración de los concurrentes, una moción en la que se propone que «a los ingenios que en la zafra de 1933 tuvieron una cuota de 60.001 a 100.000 sacos, se les autorice para moler libremente la cantidad de cien mil sacos y se les considere como ingenios de segunda categoría y en las mismas condiciones que están los amparados por el Decreto 3278».

En la moción se somete también a la consideración de los asociados, la petición de que el Gobierno fije esas cuotas por un período de cinco años, «susceptibles de mantenerse mientras se mantenga la restricción». Y además habla de la refacción directa del Estado por medio de la entidad que se cree para ello. o de banco de refacción agrícola, y ésta debería ser de seis millones de sacos «correspondientes a los ingenios libres».

GODOY & MALARET
SEGUROS Y FIANZAS
(Insurance and Bonding)
Teléfono M-9866
AGUIAR 77
HABANA,
CUBA

MERCADO DE GRANOS

Cierre, ayer, en Chicago, por el hilo directo de Luis Mendoza y Compañía:

Trigo	
Julio	89⅝
Septiembre	90⅝
Diciembre	91⅝
Maíz	
Julio	59½
Septiembre	61
Diciembre	62
Avena	
Septiembre	44⅛
Diciembre	45⅛
Trigo Winnipeg	
Julio	76⅝
Octubre	78½
Diciembre	79½
Centeno	
Diciembre	68½

El mercado de azúcar pasará a manos de los cubanos en breve, al cubrir Puerto Rico su cuota

Filipinas ha completado su cuota ya. Los tenedores de Cuba no se apresuran a vender, esperando mejores precios. Ayer se mantuvo cerrada la Bolsa de Azúcar de N. York, por ser sábado

Prohibida la venta de los azúcares de Filipinas, por haber cubierto su cuota, y próximo a llenar la suya Puerto Rico, pronto quedará el mercado americano en manos de los tenedores cubanos, quienes no se precipitan en vender porque esperan precios mejores, que han de venir al completarse el anunciado preferencial a los crudos de Cuba.

Impresión esa que nos deja el desarrollo de las actividades en el mercado durante la semana que ha finalizado.

En los cinco días—ayer, como sábado, permaneció cerrada la Bolsa del Azúcar—el mercado sostuvo el precio de 3.15 para los azúcares de Puerto Rico, de los que compraron los refinalores unas 40.000 toneladas.

Los azúcares de Cuba estuvieron más firmes durante la semana, vendiéndose unas 20.000 toneladas a 1.65, 1.67 y medio, 1.68, 1.70 y 1.72, costo y flete.

La Bolsa del Azúcar de New York actuó incierta durante la semana. La liquidación de julio disminuyó la poca firmeza que ofrecía el mercado. Los precios de anteayer fueron: de un punto más alto para julio—solamente se mandaron diez avisos en toda la semana.—y de uno a tres más bajos que el cierre del viernes anterior para los otros meses. El movimiento fué moderado, de volumen más bajo que el registrado en la semana anterior a la que acaba de finalizar.

El mercado del refino no ofreció nada que merezca especial mención. No se supo tampoco de operaciones, al menos importantes, a los nuevos precios. Pero las entregas de los contratos siguen siendo grandes.

VALORES

Durante la corta sesión de ayer en la Bolsa de la Habana, los valores, en general, estuvieron sostenidos. Con ese tono cerró el mercado.

Los bonos de Obras Públicas, como eje de la especulación de estos días y motivo de incertidumbre desde que se conoció el informe de la Comisión Investigadora, siguieron de alza y ofreciendo acentuada firmeza. Aunque se operó con otros valores en privado y dentro de los tipos de la cotización, la actividad principal y que absorbió la atención del mercado, fué la desarrollada con los mencionados bonos de Obras Públicas, que después del cierre pagaban hasta treinta y uno.

COTIZACIONES EX-CUPON

Mañana se cotizarán ex-cupón los bonos de Morgan Seriados, las Obligaciones de la Primera y Segunda Hipotecas del Ayuntamiento, y los bonos de la Cuban Telephone.

DIVIDENDOS DE LA TROPICAL

A última hora del viernes, y ayer mañana lo comunicó a la Bolsa, la Nueva Fábrica de Hielo (La Tropical) acordó sus dividendos trimestrales números 110 para las acciones nominativas fundadoras a razón del 1 y medio por ciento, pagadero por cheques a domicilio, según costumbre y en la fecha que fije el señor Administrador de la compañía, y el número 24 para las acciones Beneficiarias, a razón de un cuarto por ciento, pagadero contra presentación del cupón 24, a partir del día 2 de julio en el Banco N. Gelats y Ca.

Estas acciones se cotizaron exdividendo ayer, en las cotizaciones de la Bolsa de la Habana.

También se cotizaron ex-cupón los Bonos de la Nueva Fábrica de Hielo (La Tropical).

MERCADO DE METALES

Cierre, ayer, por el hilo directo d Luis Mendoza y Cía:

Cobre	7.85 a 7.90
Nickel	35
Plata	45⅝
Plomo	4.00
Zinc	4.55

Bolsa de Nueva York

Cotización oficial al cierre de ayer, en la Bolsa de New York, recibida por el hilo directo de Fenner and Beane

ACERO.	
Am. Rolling Mills	18¼
Beth Steel	33
Byers (AM) Co	22⅛
Mc. Kees Tin Plate	87½
Natl Steel	40
Repub. Steel	15⅝
U. S Steel	38⅝
Vanadium	20½
LIMENTOS.	
Am. Beet Sugar	12⅜
Am. Sugar	65¾
Armour Ill. A	5¾
Armourt Ill. Pr	69¼
Borden Co	26⅜
Canadá Dry	21½
Coca Cola	126½
Corn Pro. Ref	65
Cuban Amer. Sugar	8¾
Gen. Foods	31⅞
Grt. West. Sugar	33⅜
Manatí Sugar Pfr	—
Nat Biscuit	35¼
Nat. Dairy Prod	17⅞
Stand Brands	20⅛
South Porto Rico	35
United Fruit	72
AVIACION.	
Aviation Corp	6
Bendix Aviation	14¾
Curt's Wright Corp	3¼
Douglas Aircraft	19½
North-Amer Aviat	4⅝
Sperry Corp	8⅝
United Aircraft	18
F. CARRILES y EQUIPOS.	
Atchison	59½
Atlan. Coast Line	38½
Balt and Ohio	23¾
Can dian Pac	13⅞
Ches. and Ohio	47½
Cons de Cuba Pfr	3½
Del and Hudson	54½
Del Lack and Western	33⅛
Erie	16¾
Great. Northern Ry	21⅜
Illinois Central	25
Northern Pac	23¾
N. Y. Central	28⅝
Penn. R.R.	30¾
Southern Pac	24
Southern Ry	24
Union Pacific	123
Amer Car and Fdy	20½
Amer. Locomotive	24⅜
Baldwin Locomotive	10⅝
Gen. Ry Signal	32
Pulman Inc	49½
St. Louis and San Fran	3
PETROLEOS.	
Amerada Corp	50½
Atl. Refining	24⅞
Cons. Oil	10⅛
Cont Oil	19
Ohio Oil	11¼
Houston Oil	20⅛
Philips. Petro	17¼
Pure Oil	10⅜
Seab Oil of Del	32
Texas Corp	23¾
Tide Water Oil	12⅛
Cocony Vacuum	15¾
Stand. Oil N. J.	43⅞
Stand. Oil Cal	34½
MOTORES Y ACCESORIOS	
Auburn Adto Car	23
Bohn Aluminum	54¾
Briggs Mfg	17
Chrysler Corp	30¼
El Auto Lite	21¼
Firestone T. Rubber	17½
Gen. Motors	30⅞
Goodyrear	27¼
Mack Truck	25½
Murray Corp	6½
Nash Motors	17⅛
Packard Motor	3¾
Studebaker	4
Timken Roller	30
U. S. Rubber	18
TABACOS.	
Amer. Sumatra	18
Amer. Tobacco B.	75¼
Cons. Cigr	9¼
Gen. Cigar	43
Liggs and Myer B.	95¾
Reynolds Tob B.	45¼
QUIMICOS.	
Air Reduction	98½
Allied Chem	131
Amer. Com. Alc	33⅝
Col. Carpon	73⅝
Comm. Solvents	22¼
Du Pont de N.	88⅝
Freeport Texas	32½
Lambert Co (The)	25¼
Nat. Dist. Prod	23⅝
Texas Gdlf	34
Union Carbide	42¼
U. S. Ind Alcoh.	40¾
METALES.	
Alaska Juneau	21⅛
Amer Metal	24
Anconda	14¾
Cerro de Pasco	41⅞
Dome Mines	44⅞
Howe Sound Co	55¾
Int. Nickel	26
Kennecott	21⅞
Mc Intire P. Mines	48
U. S. Smelt and Ref	128
TIENDAS.	
Kresge S. S	18½
Kroger Gr. and Bk	30⅝
R. H. Macy Co	41½
Montgomery Ward	27⅜
Penney J. C.	57½
Safeway Store	50
Sears Roebuck	41¾
Woolworth	49⅝
SERVICIOS PUBLICOS.	
Amer. and Foreign Pow	8⅛
Amer. Power and Lght	7
Amer. Tel and Tel	113
Amer. Water warks	20
Bklyn-Man	37¾
Columbia Gas	13¾
Com. and South	2
Cons. Gas	33⅜
Elec. Power an dLight	5⅝
Interborough R. T. Co	8
Int. Tel and Tel	12¾
Nat. Pow and Light	10⅛
Nor. American	17¼
Pub. Serv. N. J	36
Standard Gas	10½
United Corp	5⅛
United Gas and Imp	16⅜
Western Union	45⅛
MISCELANEAS.	
Adams Express	8⅜
Allis. Chalmers	15½
Amer. Can	96¼
Amer. Mch. and Fdy	14⅝
Amer Radiator	14¼
Burroughs Add	14⅛
Case J. I.	49⅞
Caterpillar T. C.	27¾
Celanese Corp	25
Com Inv. Trust	55
Congol. Nairn	27¼
Continental Can	79½
Deer and Co	20½
Eastman Kodak	97½
Fox Film Corp	13⅜
Foster Wheel	16
Gen. Asphalt	18½
Gen. Electric	19⅞
Gillete	10⅝
Int. Bussiness	140
Int. Cement	26½
Int. Harvester	33
Johns Manville	52
Kelvinator	16¼
Lehman Corp	68¼
Libby Owen	31½
Liquid Carb	27¾
Loews Inc	28½
Nat. Cash Reg	16½
Otis Elevator	15⅝
Procter and Gam	36½
Radio Corp	6⅞
Radio Keith	2⅛
Remington Rand	10⅞
Simmons Co	15⅝
Warner Brothers	5¼
Warren Brothers	9
Westinghodse Elec	36⅛

BANCOS.	Comp.	Vend.
Chemical	40	41
Natl City	28⅜	29⅜
Chase Natl	26⅛	27¾
Bankers Trust	62¼	63¾
Irving	16⅜	17⅜
Guaranty	356	362
Royals Bank	153	158
F. N. B. Boston	33⅝	34⅝

NUEVA FABRICA DE HIELO, S. A.
ACCIONES BENEFICIARIAS

Se avisa por este medio a los tenedores de Acciones Beneficiarias, que la Junta Directiva en sesión ordinaria del día 29 del actual ha declarado un Dividendo activo del CUARTO POR CIENTO. Será devengado el día 30 del actual y pagado por los señores N. Gelats y Compañía, Aguiar números 106 y 108, a partir del día 2 de Julio de 1934 inclusive, contra presentación del Cupón núm. 24.

Habana, 30 de Junio, 1934

El Secretario,
Manuel GIMENEZ LANIER

Cotizaciones

NUEVA YORK, junio 30. Cotizaciones de hoy en la Bolsa de Nueva York:

Acciones: 189.300
Bonos: $4.931.400

COTIZACION DE LA PESETA

La peseta española se cotizó al cierre del mercado ayer, a razón de 7.30.99 por dólar.

COTIZACION DEL FRANCO

El franco francés se cotizó ayer al cierre del mercado a razón de 15.15 por dólar.

COTIZACION DE LA LIBRA

La libra esterlina se cotizó ayer en el mercado local a $5.04.1|2

HABANA CLEARING HOUSE

Las compensaciones cheques entre los Bancos asociados al Habana Clearing House, ascendieron en la liquidación de ayer a la suma de $826.876.85.

Bolsa de la Habana

Cotización oficial al cierre de ayer, a las 10.30 a. m. en la Bolsa de la Habana

COTIZACION OFICIAL, OYER, A LAS DIEZ Y MEDIA A. M.

Bonos y Obligaciones:	C.	V.
República de Cuba:		
Speyer, 1904	95	100
Deuda interior, 1905	62½	70
Cuatro y medio, 1909	70½	—
Morgan, 1914	94	—
Morgan, 1923, 5½	77	81
O. Públicas, 5½	29¾	32
O. oro, 5½, 1945	21	—
Recibos de Depósito de Obligaciones oro	10	25
Azúcar, 5½, 1945	70	90
Morgan, Seriados 5½, 1927:		
G. Vence 1 julio 1934	80	—
H. Venve 1 julio 1935	64	84
I. Vence 1 julio 1936	62	82
J. Vence 1 julio 1937	60	80
A. Habana, 1a. hip	85	—
A. Habana, 2a. hip.	85	—
Centro Asturiano	35	—
B. Territorial, Serie B	15	—
Cervecera	25	—
Cervecera, Oblg. no hip.	7	12
Gas	90	—
H. Electric, Con.	41	43¼
Havana Elec., Debentures. Oblg. no hip.	8⅝	9½
La Metropolitana, S. A.	15	—
N. F. de Hielo, ex-div.	85	—
Papelera, Serie B	70	—
Teléfonos	70	—
Unidos	15	—
Acciones:		
Banco Territorial	2	—
B. Territorial. Ben.	⅛	—
Cervecera	24	50
F. C. Cons. de Cuba, P.	3½	4⅛
Cuba R. R.	5½	8½
Fibra y Jarcias	10	—
Hav. Elec. Utilities Co. P., 6 por 100	18¼	23
Hav. Elec. Utilities Co. P., 5 por 100	7	—
Havana Electric R. Co. preferidas	4	7
Havana Electric R. Co. comunes	½	1¼
Jarcia, pref	25	—
Jarcia, P., ex-div. en a	25	—
Jarcia, C.	4½	7
Licorera de Cuba	5	—
Metropolitan Auto	96	—
N. Fábrica Hielo, ex-d.	90	—
Id. id. Ben., ex-d	18	—
Perfumería, P	2	—
Perfumería, C.	½	—
Pesca, P.	20	—
Pesca, C	4	—
Teléfonos, p	25	35
Teléfonos, c	7½	—
Unidos	3½	4½
Union Oil	2½	6

COTIZACION A UN MES FECHA, AYER, A LOS 11½ A. M.

Bonos y Obligaciones:	C.	V.
República de Cuba:		
Speye, 5 por 100	95	100
Deuda interior	63	70
Speyer, 4½	70½	80
Morgan, 5 por 100	94	100
Morgan, 5½	77	83
O. Públicas, 1945	31¼	32¾
Obligaciones oro	22	40
D. Obligaciones oro	10	25
Azúvar	76	95
G. Morgan, julio 1934	92	—
H. Morgan, julio 1935	72	73
I. Morgan, julio 1936	62	—
J. Morgan, julio 193..7	60	—
Ayuntamiento, 1a.	90	105
Ayuntamiento, 2a.	90	105
Centro Asturiano	36	50
Cervecera Inter.	25	40
Cervecera I. O. no hip.	8	12
Gas y Electricidad	90	103
H. Electric R. Co.	41	45
H. Elec. Ry. O. no hip	8½	10
Jarcia Matanzas	90	103
N Fábrica Hielo, ex.	87	103
Papelera, Serie B	75	—
Cuban Telephone	70	—
Unidos	15	—
Acciones:		
Cervecera Inter.	30	50
F. C. Cons., pref	3½	4¼
Cuba Railroad, prf	6	10
H. E. Utilities	19	23
H. E. Utilities, Pretes	7	12
H. Elec. Ry Co., prf	4½	8
Jarcia, prf	26	40
Jarcia, Ex-d. en ac.	27	40
Jarcia, co.	5	8
Licorera de Cuba	6	9
Naviera, prf	10	16
Naviera, com	1	4
N. Fábrica Hielo, ex.	100	—
N. F. Hielo, ben	18	25
Teléfonos, prf	25	40
F. Unidos	3½	5
Union Oil	2	6

Bonos de Cuba

Cierre, ayer, en New York, por el hilo directo de Luis Mendoza y Comuañía:

	C.	V.
Cuga, Spyer, 5%	95	97¼
Cuba, Speyer, 4½%	68½	76
Cuba, O. Púbicas	30	30⅞
Cuba, Morgan, 5½%	73¼	81
Cuba, Morgan, 5%	94	—
Cuba Ry, 5%	26½	28½
Havana Electric, 5%	38	45
Havana Electric, 5½%	8⅛	9¾
MManatí Sugar	16¼	20
Eastern	15	15⅜
Cuba Norte, 5½%	37	38

El Oro y la Plata

Al cierre ayer del mercado local del dinero, tomamos los siguientes datos:

Oro	
Compradores	60 P.
Vendedores	61 P.
Plata	
Compradores	5/16D.
Vendedores	3/16D.

BUFETE DE
José I. Rivero
Notario: Felipe Rivero

Chacón No. 25.
HABANA
Teléfonos:
M-1472
A-8142

BACARDI

CERVEZA HATUEY

MALTA HATUEY

M.E.C.D. 2016

MATANCERAS

GRAN PROGRAMA

El del ocho de julio.

Doy la preferencia hoy, entre las notas de esta correspondencia, al que se ha combinado por el Director del Instituto Dr. Mario González Darna, para las brillantes fiestas que han de tener efecto de hoy en ocho días.

Fiestas náuticas, de un interés y una importancia para Matanzas, grandísima, puesto que compiten los muchachos de nuestro primer Centro docente, con los juniors de la aristocrática sociedad de Marianao, el «Habana Yacht Club».

En canoas de cuatro remos, de tipo oficial, bogarán los dos equipos que van a disputarse la Copa que para esas regatas dona el Sr. Salomón Obregón, Presidente Administrador de la Compañía del Tranvía.

Con los sportman habaneros vendrán ese día a la Yucayo, numerosos socios del Yacht y entre estos, su Presidente, el cumplidísimo caballero Oscar Hernández Trélles, que con su esposa Titina Figueroa, presidirá al bunch de matrimonios habaneros que nos visiten.

Además de las fiestas combinadas para ese día, tenemos en Matanzas, en horas de la noche la Gran Velada que ofrece el Liceo, con números tan atractivos, como esos coros del Maestro Ojanguren, que en nuestro Suplemento de Rotograbado y en las páginas de la revista «Carteles» han podido admirar, los que no asistieron a la magna fiesta artística del pasado junio.

Pero, insertamos el programa y dejamos para otro día, comentarios y remarcks muy simpáticos sobre ese evento del venidero domingo.

He aquí ese programa:

A las 8 A. M.—Regatas entre el «Habana Yacht Club» y el «Instituto de Matanzas» en canoa de cuatro remos, discutiendo una copa donada por la Compañía del Tranvía.

A las 8.30 A.M.—Regatas entre el natación entre el team del «Habana Yacht Club» y el «Instituto de Matanzas».

A las 10 A. M.—Recepción en la «Casa del Matanzas Tennis», cedida galantemente al Director del Instituto, por la Directiva, que preside la Sra. María Dolores Núñez de Beato, ofreciendo dicha Institución un Coaktail a los gentiles visitantes.

A las 12. A. M.—Almuerzo para los asociados del Tennis y los del «Habana Yacht Club» que vengan a ésta. Almuerzo bailable.

A las 2. P. M.—Exhibición de juegos de Tennis entre el team de señoritas del «Habana Yacht Club» y las del «Instituto de Matanzas».

A las 3. P. M.—Juegos de Tennis, entre sportmen de las mismas Instituciones. La Banda Municipal, mientras duren las regatas y las competencias náuticas ofrecerán un Concierto en la Playa, en el antiguo Parquecito de Félix Casas.

Amenizará el baile de las 12, la Orquesta del Profesor Somavilla y el servicio del almuerzo estará a cargo de Julio Valhuerdi, a muy módicos precios el cubierto.

Todos cuantos deseen separar tickets para este almuerzo pueden dirigirse a la Directora del Club, Sra. Marina Peralta de Cruz, o a la Vice Srta. Yoya Herques, abonando su importe, antes del sábado 7 del corriente.

Del éxito a que están llamadas estas fiestas puede ya juzgarse, por el entusiasmo que ha despertado, tanto entre los elementos sociales, como entre el pueblo, que se dispone a victorear a los remeros habaneros y matanceros que compitan en nuestra Bahía.

No terminaré esta nota, en que doy a conocer el gran programa del próximo domingo, sin felicitar una vez más a Rafael Posso, a Mario González, y a Rubén Otero, que han sido los promotores de este acontecimiento sportivo de que vamos a gozar de hoy en ocho días.

A ellos deberemos los lazos que se inician de confraternidad y acercamiento entre los sportmen de Matanzas y los de la Habana.

TEMPORADISTAS

Para San Miguel.

Instalados están desde ayer en el lindo chalet de la Sra. Docal de Loredo, los esposos José A. Campos y Graziella Mena, que con sus hijos pasarán allí los meses de julio y agosto.

Se anima la temporada en el Vichy cubano.

Y se alquilan las casas del balneario, afluyendo al Gran Hotel de Abril, numerosos temporadistas que atraídos por la bondad de aquellas aguas y por los encantos del lugar, escogen a San Miguel como el sitio predilecto para la season.

Séales gratísima la estancia en el Vichy a los esposos Campos-Mena.

MUY MEJORADO

Don Manuel Zapico.

La aguda crisis por que pasó estos días el bien querido amigo, ha cedido a los ataques de la ciencia y muy satisfactoriamente convalece Zapico, en aquel su home de la calle de Independencia.

Junto al enfermo con su esposa Caridad Gómez, están sus hijos que amorosamente velan y se desviven por que cuanto antes recobre la salud el Jefe de la familia.

Hacemos votos por el total restablecimiento de Don Manuel I. Zapico.

SANTA LEONOR

La festividad de hoy.

Tres las damas matanceras que en esta fecha celebran su onomástica fiesta y hoy las tres, residentes fuera de esta ciudad.

La primera Leonor Heydrich de Esnard que hace dos años trasladóse a la Capital con su familia.

Leonor Artamendi de Bazil que se encuentra en la actualidad en Madrid.

Y Leonor Milanés Vda. de Morales, tan bien querida en esta sociedad.

Tengan un feliz día.

ALFREDO ESQUERRE

En la presidencia rotaria.

En la sesión del jueves último tomó posesión del cargo para el que fué electo por unanimidad por sus compañeros de la rueda dentada, el culto, afable y muy cumplido caballero.

Entusiasta más que ninguno, rotario más que ninguno también, Alfredo Esquerré dirigiendo en este período de 1934-1935 los destinos de esa Institución, sabrá marcar el período de su presidencia con un record de beneficios y de mejoras para esta Matanzas a la que tanto quiere.

Apenas iniciada su gestión presidencial el Sr. Esquerré se ocupa del programa del 14 de julio, fecha rotaria que parece va a tener este año gran resonancia y va a celebrarse con brillantez.

PRO ARTE MUSICAL.

Su última Memoria.

Llega a mis manos el elegante cuaderno que es resumen de la obra realizada por esa Institución durante el pasado año.

Un primor de encuadernación y un joyel por su material.

Repasando sus páginas encuentro un bello retrato de Natalia Aróstegui de Suárez y de ella también, una correspondencia a María, desde New York, que es lectura que deleita y que cautiva por su exquisitez.

Trabajos interesantísimos, con más interesantes grabados completan esa Memoria de Pro Arte Musical, que dedica a mi por mi buen amigo don Gonzalo Aróstegui y del Castillo, me proporciona tan gratos momentos.

Un alto exponente de la cultura patria, un blasón de la intelectualidad cubana es esa memoria de Pro Arte es decir, ese cuaderno del último trimestre en que se inserta la Memoria anual de la Institución.

BELLO GESTO

Del doctor Delgado.

Así el que ha tenido el Secretario del Gobierno Provincial, hoy en funciones de Gobernador, por el paso del doctor Acosta, a la Secretaría de la Presidencia.

El homenaje que proyectábasele rendir por elementos afines a él. con motivo de su toma de posesión, lo ha declinado, rogando que se destine a los pobres, lo que en dicho homenaje fuera a invertirse.

También ha ordenado que los festejos que se preparaban para celebrar su advenimiento al cargo, se cambien por un reparto de víveres que se hará a los pobres en la referida fecha.

Este bello gesto del actual Gobernador Provincial le capta las simpatías de toda la población y pone de relieve sus sentimientos altruistas y la modestia de su personalidad.

Así se adentra en el corazón del pueblo. Así se captan voluntades y adeptos.

Así se hace patria,

EN EL CASINO

Esta noche.

Se repetirá hoy el lleno de anoche, y se repetirá mañana el de hoy, en los salones hermosos del Palacete de la calle de Byrne y Blanchet.

La Verbena organizada para recaudar fondos para el Sanatorio de Versalles ha tenido la aceptación que todos esperábamos.

¿Quén ha dejado en Matanzas de ir a contribuir con su óbolo a fin tan hermoso?

Antonio González, Presidente de la Sección de Recreo y Adorno del Casino puede sentirse satisfecho de sus iniciativas.

Ha demostrado sus dotes de organizador, con aplauso que es general.

Hablaremos mañana de esa Verbena, que es tema hoy por hoy, el que priva entre nuestra juventud.

YOYA HERQUES

Ya restablecida.

De nuevo en la brecha y de nuevo entusiasta ha abandonado sus habitaciones la encantadora mademoiselle.

Está otra vez al frente de su hora azul por la Estación de la Torre, y se dispone a cooperar por el éxito y la brillantez de las fiestas que se organizan para el domingo ocho en el Tennis, de las cuales hablo en nota aparte.

Enhorabuena Yoya.

INVITACIONES.

Para una boda.

Llega a mi mesa la muy galante que me dirijen los esposos Francisco Llaca y Argudín y Melitina Escoto, para el matrimonio de su hijo Enrique. Invitación que también suscriben los esposos Mamerto Orbiz y Elisa Reyes, para el de su hija Bertha.

En la Iglesia de San Juan de Letrán, el sábado catorce de julio tendrán efecto estos esponsales.

A las nueve y media de la noche.

Con mis votos por adelantado a la feliz pareja, van mis gratitudes para los señores de Llaca y de Orbiz.

YUYA HORTA

De regreso.

Estará mañana entre nosotros después de una grata temporadita en la Habana, para preparar su coro de la película «Montecarlo», que ha de tomar parte en la gran velada del Liceo, del ocho de julio.

La señorita Horta que ha sido huésped de los esposos Alejandro Herrera y María Pepa Catá, ha frecuentado durante su estancia en la Habana, cuantas fiestas han tenido efecto en esta semana que pasó.

UNA SUGESTION.

Al Maestro Roig.

Debiendo celebrarse el domingo ocho de julio, las grandes fiestas náuticas de que doy cuenta en mi primera nota, son muchas las personas que a mi se acercan para que eleve un ruego al Director de la Orquesta Sinfónica, pidiéndole que en vez de ofrecer su concierto en horas de la mañana, se ofrezca en las de la tarde —de tres a cinco por ejemplo—o el domingo quince, ya que muchísimas de las personas que desean asistir a ese gran acontecimiento artístico, tendrá por deber de cortesía que estar en la Playa, en las regatas de esa mañana.

Posponer estas últimas fiestas para cualquier otro día sería imposible por tener el Yacht Club comprometidos todos los otros domingos de julio, en eventos de esta índole.

Y como quiera que se trata de un homenaje a un gran matancero y quisiéramos todos asistir a él, siéndole imposible a muchísimos, por tener que hacer los honores a los visitantes de la Habana, es que creemos que para mayor brillantez de dicho concierto, debe atenderse nuestra sugestión.

Tiene la palabra el Maestro Gonzalo Roig.

LA ULTIMA NOTA

Para hacer votos por el restablecimiento del joven Mario Casto Aguirregaviria que fué sometido en pasados días a una intervención quirúrgica, en la que llevó la cuchilla el joven e eminente cirujano doctor Luis Tapia Dávila.

En la Clínica Matanzas, convalece felizmente el joven Aguirregaviria, viéndose muy visitado por sus numerosas amistades.

Manolo JARQUIN.

Guanabacoa al Día

Hoy se ve honrada esta crónica por la belleza de la señorita Herminia Lagoria Díaz, feliz prometida del Sr. Ramón Rodríguez, que contraerá matrimonio el día seis del actual mes, en nuestra Iglesia Parroquial.

DEL LICEO

Nuestro histórico Liceo Artístico y Literario.

Abre sus legendarias puertas después de haber estado en un letargo que pudo ser mortal.

El día 14 del actual mes, celebra un magnífico baile a beneficio de los fondos sociales.

Dos magníficos conjuntos musicales.

Uno típico, y otro internacional, harán que esa noche se recuerden los tiempos de antaño.

Es de esperar que todo guanabacoense, tan amante de lo suyo y tan amigo de guardar la Historia de su villa, no dejará pasar por alto esta llamada del Liceo, pidiendo su resurgimiento social.

Ese día veremos reunida en los preciosos salones del Liceo lo mejor y más granado de los círculos sociales que han de ayudar con su concurso al éxito de la fiesta.

EN LOS JARDINES DE «LA COTORRA»

Los jardines «La Cotorra» se vieron colmados con la visita del Colegio «María Teresa Comellas», cumplimentando la invitación hecha por el Sr. Claudio Conde.

En este hermoso lugar, verdadero templo de la alegría, los alumnos, olvidando la disciplina del aula y ávidos de disfrutar de este día de inmensa aegría, dieron expansión al espíritu afanoso de aprovechar tres elementos esencales en la vida: el agua, el aire y el sol.

Después se celebró un magnífico almuerzo, una vez efectuado éste los alumnos se dirigieron a los amplios salones de los jardines, donde fueron deleitados por la ejecución de piezas musicales por destacadas alumnas de este plantel de enseñanza.

El Bosque Escolar se vió enriquecido por la semilla de un árbol que los alumnos sembraron en lugar preferente, donde más de doscientas escuelas están representadas en este bosque, enclavado en las alturas de la Loma de la Cruz

El lugar más pintoresco de Guanabacoa.

AGUSTIN VENTURA GOLDARAS

Mi buen amigo y consecuente caballero, se encuentra recluído en el Hospital Universitario, para ser sometido a una intervención quirúrgica.

Mucho deseo que el Sr Agustín Ventura Goldarás, excelente compañero, se restablezca pronto del mal que le tiene recluído.

ENFERMO

El Dr. Adalberto D'Villiers, persona de grandes prestigios sociales, estuvo en días pasados bastante delicado de salud.

Hoy se encuentra muy mejorado de su repentina enfermedad

Esperamos que en breve esté restablecido.

TEATRO «CARRAL»

El programa de hoy en el teatro «Carral» resulta de una atracción sorprendente.

En los turnos de dos de la tarde y ocho y cuarto de la noche se exhibirán emocionantes películas como «La Plaza de Berkeley», por Leslie Howard y Heather Angel «Skymo», por Víctor Jory e Irene Bentley, revista, una preciosa comedia y un cartón sincronizado. muy ameno y de gran risa.

Los chicos y grandes invadirán hoy el gran teatro para presenciar tan magnífico programa.

Un éxito.

José R. Arango de la Maza.

La Gran FLOTA BLANCA

Reserve ahora su camarote en el nuevo turbo-eléctrico «QUIRIGUA» que sale para New York, el Jueves, Julio 5 a las 7 p. m.

CADA PASAJERO UN INVITADO

Al embarcarse en un buque de la United Fruit Company, en viaje de placer o de negocios tiene a su disposición un personal familiarizado con las costumbres de los países tropicales. Todos los camarotes —tanto los regulares como los de lujo— dan al exterior y están bañados por la confortable brisa del aire del mar. Una de las características de nuestros buques es la variedad de diversiones que hace de la vida a bordo un placer. Las comidas servidas en nuestros barcos están universalmente reconocidas como sin igual. Permítanos demostrarle el alcance de la frase: «CADA PASAJERO UN INVITADO»

Pasaje a New York .. .. $ 75.00
Ida y vuelta 110.00

UNITED FRUIT COMPANY, Oficinas Generales
Muelle de Santa Clara. Teléfono: M-6975
Oficina de Pasajes: Prado 110-A.
Teléfono: M-8268.

MOTONAVE ALEMANA "ORINOCO" MODERNA Y MUY RAPIDA
A ESPAÑA, (Vigo, Coruña, Gijón, Santander)
SOUTHAMPTON, BOULOGNE, AMBERES Y HAMBURGO
OFICINA TERCERA: INQUISIDOR 37 TEL. M-8447
Agosto . . . 21
Octubre . . . 20
AGENCIA: LUIS CLASING Ed. Hotel Plaza Telefono A-4878
HAPAG
HAMBURG-AMERIKA LINIE
COMPAÑIA HAMBURGUESA

Línea del Pacífico
MALA REAL INGLESA
Próximas salidas para Europa
Vapor ORDUÑA de 25.000 toneladas
Julio 7
Vapor REINA DEL PACIFICO de 30.000 tds.
Agosto 6
Tocando en Vigo, Coruña, Gijón, Santander, La Pallice, Plymouth, Liverpool, con escalas en Nassau y Bermudas
Próximas salidas para Centro América, Perú y Chile
Vapor Reina del Pacífico
Julio 5
Para informes DUSSAQ Co. Lda. S. A.
Palacio del Centro Asturiano. Teléfono A-6540.

PANAMA PACIFIC LINE
HABANA A
NEW-YORK & CALIFORNIA
($75.00 IDA Y VUELTA) ($157.50 IDA Y VUELTA)
BUQUES TURBO-ELECTRICOS DE 32.500 Toneladas
"CALIFORNIA" para San Francisco
VIA PANAMA, JULIO 3
"VIRGINIA" para New York
JULIO 6
W. Harry Smith Agencies Inc.
OBISPO 75. — — TELF. A 7322

Grace
Anuncia una considerable reducción de precios de pasaje por los vapores tipo «CABIN CLASS» a NEW YORK.
Primera clase, Ida .. $65.00
Tercera clase, Ida .. $30.00
Servicio a NEW YORK todos los Viernes
Próxima salida
M.S. Santa INEZ -- Julio 6
A PANAMA, CALIFORNIA, VICTORIA y SEATLE, Wash Vía COLOMBIA, EL SALVADOR, GUATEMALA y MEXICO
S.S. Santa Lucía -- Julio 9
PASAJE, CARGA GENERAL Y DE REFRIGERACION
Grace Lines (Cuba).—Prado 102.—Telf. M-7900

Compañía
Trasatlántica Española
Servicio de Vapores Correos Todo el Año
El rápido vapor correo
"CRISTOBAL COLON"
Capitán D. Eduardo Fano
Saldrá el
16 de Julio
para
NEW YORK, VIGO, CORUÑA, GIJON, SANTANDER, BILBAO, CADIZ Y BARCELONA.
Salida para Veracruz .. .. 9 de Julio
A CANARIAS, vía Centro América
El vapor correo
"MAGALLANES"
el 8 de Agosto
GARCIA & DIAZ, Agentes Generales. Habana.
Palacio de la Lonja. Telfs. M-6911, M-6912.

Anuncios Clasificados Ultima Hora

ALQUILERES

a1 HABANA

CAMPANARIO 39, ENTRE VIRTUDES y Concordia. Se alquila el primer piso alto, espaciosa sala, recibidor, tres grandes y cómodas habitaciones, doble servicios sanitarios, cocina de gas y carbón. Precio, 28 pesos. Informan en «La Comercial», San Ignacio y Muralla. Telf. A-2704. A-1

MURALLA 19, NAVE DE 500 METROS, con nueve habitaciones altas. Alquiler que pueda pagar. Informan: 23 esquina a 22, altos, Vedado, de 2 a 5 p. m. A-1

a2 VEDADO

A LA ENTRADA DEL HOTEL NACIONAL, Calle 21 número 5, altos, entre M. y N. Se alquila lujoso piso, en $55.00 mensuales. Se compone de sala, recibidor, comedor, 4 habitaciones, 2 baños, hall, pantry, cocina, cuarto y baño de criados y garage. Informes en los bajos. Max Borges. A-2

CALLE 17 NUMERO 580, ENTRE 26 y 28, jardín, portal, sala, hall, tres habitaciones, baño completo, cocina. Alquiler reducido. Verla de 11 a 4. Informan: A-1294. A-2

a4 MARIANAO y sus PPTOS.

AVISO. ALQUILO GRAN CASA CA-sa calle E entre 14 y 16, Reparto Almendares, informes en la misma o en la peletería «La Celia», Luz y Egido. A-4

ALQUILO CASA DECORADA CALLE Lanuza 31, entre A y Primera, Reparto Almendares. Seis habitaciones, comedor, baños intercalados, garage, patio, árboles. Gana 20 pesos. A-4

ALTURAS DE ALMENDARES, AVE-nida de La Paz 75, sin estrenar, acera sombra, cinco dormitorios, dos baños familia, garage, etc. Informan en la misma. A-4

ALQUILO, MIRAMAR, PROXIMA a las Ursulinas, 3 y 4 habitaciones, garage, dos cuartos criados, agua abundante. Novena Avenida, entre 20 y 22 y 20 entre 7 y 9 Avenidas, Miramar. Informan: 7 esquina a 4, La Sierra. Telf. A-7180. A-4

a5 J. del MONTE y la VIBORA

BONITA, MODERNA, VENTILADA casa, sala, saleta, 4 cuartos, baño, garage, San Mariano 3, entre Calzada Jesús del Monte y Pararaga. Lugar alto. Tranvías esquina. Verla 2 a 6. A-5

ALQUILERES VARIOS

PLAYA DE GUANABO. SE ALQUI-lan casas de dos, tres y cuatro cuartos. Informan en la misma Playa, Señor Paliza. A-13

b1 NAVES y LOCALES

BERNAZA 8, CASI ESQUINA OBIS-po, un gran local propio para cualquier clase de establecimiento con tres habitaciones al fondo y gran baño. Informes Lamparilla 60. B-P

DOS LOCALES, 600 METROS SU-perficie cada uno, propio para garage, depósito o industria. Se alquilan baratos, juntos o separados. Oquendo 3, entre San Lázaro y Animas. Véalo. Informan: Empedrado 34. A-1294. B-1

HERMOSO LOCAL, SE ALQUILA, Malecón 27, (altos), vista a la calle, a profesional o caballero solo, de estricta moralidad. Informes: Sra. Rodríguez. B-1

GUASABACOA Y HERRERA, PE-queño local para Lechería, Frutería Barbería u otro comercio. Alquiler muy barato. Véalo. Informan: Empedrado 34. A-1294. B-1

b2 APARTAMENTOS

SAN LAZARO 318, ENTRE GER-vasio y Escobar, apartamento en la azotea, dos habitaciones, baño completo y cocina. Barato. Véalo, de 9 a 11. Informan: A-1294. B-2

b3 DEPARTAMENTOS

ALQUILO DEPARTAMENTO ALTO independiente, sala, grande, tres cuartos, cocina, comedor, servicio completo, 22 pesos y 22 en garantía, Inquisidor No. 33. B-3

AMISTAD 94, ALTOS, HABITACION a hombre solo, baño al lado, agua caliente, con todo servicio. Casa de familia decente. Se piden referencias. Telf. M-3867. B-4

EN SAN MIGUEL 173, QUINTO PI-so, esquina a Lucena. Se alquila magnífica habitación. Hay elevador. B-4

SE SOLICITAN

s2 COCINERAS y COCINEROS

SOLICITO MUCHACHA FINA Y LIM-pia para los quehaceres de corta familia, que sepa cocinar y que duerma en el acomodo. Sueldo, 8 pesos. Subirana 43. S-2

SE SOLICITA JOVEN ESPAÑOLA para cocinar y limpiar. Ha de saber cocinar bien. Buenas referencias y presencia. Calle 13 No. 19, entre Paseo y 2, Vedado. S-2

COCINERA. SOLICITO UNA ME-diana edad, que tenga referencias duerma en la colocación y ayude limpieza. Sueldo: $12.00. 18 No. 26, esquina 17, Vedado. S-2

SE SOLICITAN

s2 COCINERAS y COCINEROS

SE SOLICITA UNA BUENA COCI-nera, en la Calle J., esquina a 17, altos. Ha de tener referencias. S-2

SE SOLICITA UNA COCINERA ES-pañola, que no sea muy joven. Ha de ayudar a los quehaceres. Sueldo: $12.00. O.Reilly 37, altos. S-2

s1 Agencias y Vendedores

SOLICITAMOS AGENTES VENDE-dores para un artículo de fácil venta que causó la sensación en la exhibición de Chicago. Magnífico margen de utilidad. Imprescindible seriedad y voluntad para trabajar. No se necesita experiencia. Concederemos exclusivas en pueblos del Interior a personas solventes. Si está interesado en ganar de $3.00 a $5.00 diarios, escriba o visítenos, Manzana de Gómez 217, Habana. S-11

s14 VARIOS

SE SOLICITAN DOS SEÑORITAS, con conocimientos comerciales, O-Reilly 51, entre Aguacate y Compostela, Sr. Guzmán, de 2 a 5. S-14

SI ES USTED AGENTE VENDEDOR, con clientela, véanos en seguida. También tenemos capas de agua Hollywood, más baratas que nadie. Solicitamos agentes en el interior. Pueden ganar de $3.00 a $5.00 diarios. Escriba o visítenos, Paz y Hernández, Colecturía, frente Plaza Polvorín. Animas núm. 1, Habana. S-14

NECESITAMOS VARIOS HOM-bres mayores de edad, con referencias, que sepan las cuatro reglas, para emplearlos en compañía americana, con cargos bien retribuidos. Preguntar por Mr. Frank, en Bernaza No. 3, entrada por la Real Silk altos, el próximo lunes día 2 a las 3) P.M. No tratamos este asunto por correspondencia. S-14

SE OFRECEN

s1 CRIADAS y CRIADOS

SE DESEA COLOCAR UNA JOVEN española, de criada de mano o cocinar y limpiar para corta familia, tiene referencias. Dirección: Suárez No. 99, entre Alcantarilla y Esperanza. O-1

DESEA COLOCARSE ESPAÑOLA ME-diana edad para criada de mano o comedor, cose un poco; en la misma una joven para cuartos o una manejadora, tienen referencias. Suárez 90, entre Esperanza y Alcantarilla, cuarto número 6, pregunten por Consuelo. O-1

s2 COCINERAS y COCINEROS

EXCELENTE COCINERA REPOSTE-ra inglesa. Desea colocarse con familia cubana. Tiene 15 años experiencia, capaz de satisfacer el más refinado gusto. Calle 11 No. 118, Vedado. Apartamento 16. O-2

MANEJADORAS

SE OFRECE PARA MANEJADORA una joven española, o criada de mano, también va con familia que se embarque. Tiene buenas referencias. Compostela 110, telf. M-4122. O-3

s7 Lavanderas y Lavanderos

LAVANDERA DE COLOR MUY buenas referencias, se ofrece para casa particular, es seria y formal. Teléfono A-9044, Estrella 125, y otra para cocinar. O-7

s8 CHOFERES

SE OFRECE CHAUFFEUR ESPA-ñol experto toda clase máquinas y mecánica, sin pretensiones, y con referencias de buenas basas. Teléfono: A-3096. O-8

VENTAS

1 CASAS

ESQUINA MODERNA, EN $2.600 Rentando hoy $35.00. Tiene Bodega y Carnicería, con vida propia y una casita más. Mide 11 x 18. Es un regalo. Informes, a compradores, en San José y Belascoaín, Café. Su dueño: Angel Alvarez. V-1

GANGAS: VENDO GRAN EDIFICIO 2 plantas, esquina, 4 casas independientes, 340 metros, cantería, zona comercial, una cuadra Galiano, 30,000 pesos; Concordia, 2 plantas, moderna, $9,000.00. Campanería, Aguiar 68. M-7785. V-1

CASAS BARATAS: TEJADILLO, cerca Habana, antigua, $3,400.00; Compostela, cerca Tejadillo, antigua, $2,500; Lugareño, moderna, 2 plantas, $4,000.00; San Nicolás, antigua, 2 plantas, 4,000 pesos. Campanería, Aguiar 68. M-7785. V-1

VENDO: JOVELLAR, 2 PLANTAS moderna, $10,500; Concordia, edificio 2 plantas, 4 casas, moderna, 10,000 pesos; Neptuno, dos plantas, moderna, $7,500.00; Aguila una planta, $4,300.00. Campanería, Aguiar 68. M-7785. V-1

CASAS, VENDO: RAYO, CERCA REI-na, 2 plantas, moderna, $7,000.00; San Francisco, cerca San Lázaro, 2 plantas, $9,000.00; Cádiz, cerca Infanta, $2,000.00. Campanería, Aguiar 68. M-7785. V-1

LLOYD NORTE ALEMAN
PROXIMAS SALIDAS:
Para
Julio 4 Vapor "AGIRA"
AMBERES, BREMEN Y HAMBURGO
Julio 5 Vapor "Sierra Ventana"
Para
VERACRUZ Y TAMPICO
Julio 19 Vapor 'Sierra Ventana
Para
ESPAÑA, FRANCIA, INGLATERRA Y ALEMANIA
En este buque saldrá también la excursión a Europa, visitando: ESPAÑA, FRANCIA, ITALIA, SUIZA y ALEMANIA
CLASE PRIMERA, CLASE TURISTA Y TERCERA CLASE
COMPAÑIA NAVIERA
LLOYD NORTE ALEMAN, S. A.
LLOYD NORTE ALEMAN
CAMARA Obispo 28 A-3455
TERCERA Acosta 4 M-3066
FLETES Oficios 18 M-3082

VENTAS

CASAS

VENDO, CALLE 4C, CERCA 17, 2 plantas, $17,000.00; Calle 25, una planta, $9,000.00; Calle M., esquina, 5 casas, de 2 plantas, $26,000.00 Campanería. Aguiar 68. M-7785. V-1

COMPRO CASA, VEDADO, PARTE alta, moderna, cuatro cuartos, etc. Separada colindantes, siete a ocho mil pesos. Directo su dueño: Dr. Corlos Martínez. F-2488. V-1

GANGA EXTRAORDINADIA: EN EL Reparto Miramar, vendo precioso chalet, ahora vacío, en $9,500.00, admitiendo parte créditos hipotecarios. Informes: Maruri, Infanta 8, altos, cerca Jovellar. V-1

LAWTON No. 1, ENTRE TEJAR Y Dolores. Se vende esta magnífica propiedad que tiene mil ochocientos metros de terreno, muchos árboles frutales y diez y nueve cuartos, de los cuales quince son de mampostería y cuatro de madera; renta cuarenta y ocho pesos mensuales. Se realiza en cuatro mil pesos. Puede verse a todas horas. Informes en la calle 29 No. 38 entre A y B, Vedado. No se trata con corredores. V-1

GANGA: LINDO CHALET, AVE-nida Los Aliados 46, Reparto Alturas Almendares, a una cuadra tranvía. Vendo, por urgencia, frente elegante, sala, saleta, comedor, pantry, cocina, cuarto criados y cuarto independiente, con lavabo, jardín frente y patio atrás. Segundo piso, cuatro grandes habitaciones dormitorios, moderno baño y una terraza al frente y otra atrás. Garage para una máquina. En la misma informan. V-1

2 SOLARES

SOLAR ESQUINA, CALLE 13 Y TE-jar, (Lawton), mide 14.50 por 24.50, total 343 varas. Trescientos pesos. Frente Manzana Parque. Marrero, San José 178. Telf. U-6671. V-2

APROVECHE UNICO SOLAR, CAL-zada Columbia, entre Avenida Mendoza y Godínez. Mide 15.40 por 47.17, a $2.50 vara. Frente chalets Alzugaray. Marrero, San José 178. U-6671. V-2

6 AUTOMOVILES

VENDO BUICK, CERRADO, DEL 28, tipo ligero y Oakland, del 29. Los doy a primera oferta. Están como nuevos. Informan: Zulueta 22, Bar. V-6

BEBE DOCHE 4 PUERTAS 6 CRIS-tales, gomas nuevas, motor a prueba, muy económico. Belascoaín 94, café Frente a la Agencia Ford. V-6

9 MUEBLES y PRENDAS

ESTUPENDA OPORTUNIDAD: A familia que se embarca, le urge vender piano nuevo, lámparas bronce, regias; sofá, sillón tapizado; objetos Arte. Todo regalado. Sr. Estrada, Apartamento 31, edificio «Chibás», G. y 25, Vedado. V-9

ENSENANZAS

e1 Profesoras y Profesores

PROFESORA A DOMICILIO, 1a. Y 2a. Enseñanza, Aritmética razonada Algebra, Inglés. Años de práctica. Doy referencias. Línea 73-B, entre 2 y Paseo. Aviso: 6 p.m. E-1

e3 ACADEMIAS

ACADEMIA SAN JUAN

Próxima apertura. Dirigida por señoritas. Ultima creación: Corte, Costura, Taquigrafía, Mecanografía, Ortografía, Solfeo, Piano y Mandolina. Juzgue su adelanto, con este sistema. Dos clases gratis. Precio de situación. Nadie igual. Absoluta seriedad, Corrales número 210, (casi esquina Rastro). E-3

INTERES GENERAL

AVISO: OFRECEMOS A TENEDO-res de Libros, Consultorías y Comerciantes, Libros del Impuesto Uno y Medio y Ley de las Ocho Horas, a precios reducidos, Imprenta Fernández y Compañía, Luz 45. I-G.

AVISO IMPORTANTE: AL QUE LE interese el libro completo del año 1926-1933, del Machadato, con todos los Gobernantes, Alcaldes, con todos sus crímenes y horrores, víctimas y victimarios y sus fotografías, agotada esta edición, puede adquirir uno como recuerdo, en $1 00, Apartado de Correos 1605, Habana, Sr. Boloño y recibirá el ejemplar a vuelta de Correo. Se envía a todas las provincias. I-G.

PROFESIONALES

p1 DRES. EN MEDICINA

DR. HORACIO FERRER

Oculista. Consultas por turno, de 2 a 6 de la tarde, a 5 pesos. Consultas a horas fijas, todo el día a 10 pesos, Wilson y L. Telf. F-4831. P-1

p6 CLINICAS

CORPORACION CLINICA

ACOSTA 7. HABANA. X-1026

Médicos Cirujanos. Parteros y Comadronas. (RAYOS X, ANALISIS, Electricidad MEDICA. Exámenes, consultas y MEDICINAS $1.00. (POR ESPECIALISTAS). POBRES, 50 centavos. PLAN SEMANAL, 20 CENTAVOS. INGRESE VD. DE 1 a 9. (TARDE) y (NOCHE). P-1

p7 ABOGADOS y NOTARIOS

DIVORCIOS

TRAMITACION RAPIDA

Ya se traten de cubanos como de extranjeros. Bufete de los Dres. E. Lamar y D. Acevedo. Manzana de Gómez 251, Habana. P-7

Dr. Isidoro Corzo

ABOGADO

Especialidad: DIVORCIOS. Calle 9 número 25, entre H. e I. Telf. F-5086, Vedado.

BUFETE Y NOTARIA DEL

Dr. Fernando Barrueco

Divorcios, tramitación de Accidentes del Trabajo, Desahucios y toda clase de Asuntos Civiles, Administración de Bienes. Especialidades en asuntos administrativos. Departamento de Contabilidad para Comerciantes. Consultas: de 1 a 5. Telf. A-4829, Oficios 18, Departamentos 301, 302, 303, 304 y 305.

DIVORCIOS

NIN Y GIBERGA, ABOGADOS

Tramitación 70 días extranjeros no residentes. Cubanos y residentes más rápidamente. Honorarios ajustados situación. Bufete: San Lázaro No. 64. P-6

M.E.C.D. 2016

OFICIAL

SECRETARIA DE OBRAS PUBLICAS
JEFATURA DEL DISTRITO DE LA HABANA

Habana, Junio 28 de 1934

ANUNCIO

Hasta las 10 A. M. del día 16 de Julio de 1934, se recibirán en esta Oficina proposiciones en pliego cerrado, para la subasta de las obras de reparación de la carretera de Alquízar a Artemisa Kilómetros 1 al 15 inclusive, y entonces se procederá por el tribunal de subasta a la apertura y lectura de los pliegos presentados.

En esta Oficina se facilitarán los Pliegos de Condiciones, Modelos de Proposición y cuantos informes sean necesarios.

Luis MARTINEZ SAENZ
Ing. Jefe del Distrito de la Habana

7041 1—3—5—7—9—11 y 13.

-OFICIAL-

SECRETARIA DE OBRAS PUBLICAS
JEFATURA DEL DISTRITO DE LA HABANA

Habana, Junio 28 de 1934

ANUNCIO

Hasta las 11 A. M. del día 16 de Julio de 1934, se recibirán en esta Oficina proposiciones en pliego cerrado para la subasta de las obras de reparación de la carretera de Rincón a Guanima por San Antonio de los Baños y Alquízar, kilómetros 36 al 49 inclusive, y entonces se procederá por el tribunal de subasta a la apertura y lectura pública de los pliegos presentados.

En esta Oficina se facilitarán los Pliegos de Condiciones, Modelos de Proposición y cuantos informes sean necesarios.

Luis MARTINEZ SAENZ
Ing. Jefe del Distrito de la Habana

7042 1—3—5—7—9—11 y 13.

OFICIAL

SECRETARIA DE OBRAS PUBLICAS
NEGOCIADO DE CAMINOS Y PUENTES

Habana, Junio 28 de 1934

ANUNCIO

Hasta las once A. M. del día 14 de Julio de 1934, se recibirán en esta Oficina y en la Jefatura de Obras Públicas del Distrito de Matanzas, simultáneamente, proposiciones en pliego cerrado para la subasta de las obras de reparación de la carretera de Matanzas a Cidra, Kilómetros 10 al 17 inclusive, y entonces se procederá por los correspondientes tribunales de subastas, a la apertura y lectura pública de las proposiciones presentadas.

En ambas Oficinas antes mencionadas se facilitarán los Pliegos de Condiciones, Modelos de Proposición y cuantos informes fuesen necesarios.

Sotero E. ESCARZA
Ing. Jefe del Negociado de Caminos y Puentes.

7044 1—3—5—7—9—11 y 13.

OFICIAL

SECRETARIA DE OBRAS PUBLICAS
NEGOCIADO DE CAMINOS Y PUENTES

Habana, Junio 28 de 1934.

ANUNCIO

Hasta las nueve de la mañana del día 17 de Julio de 1934, se recibirán en esta Oficina y en la Jefatura del Distrito de Oriente simultáneamente proposiciones en pliegos cerrados para la subasta de las obras de reparación de la carretera de Santiago de Cuba a San Luis, Kilómetros 6, 7 y 8, y entonces se procederá por los correspondientes tribunales de subasta a la apertura y lectura pública de las proposiciones presentadas.

En ambas Oficinas antes mencionadas se facilitarán Pliegos de Condiciones, Modelos de Proposiciones y cuantos informes sean necesarios.

Sotero E. ESCARZA
Ing. Jefe del Negociado de Caminos y Puentes.

7946 1—3—5—7—9—11 y 13.

OFICIAL

SECRETARIA DE OBRAS PUBLICAS
NEGOCIADO DE CAMINOS Y PUENTES
OFICIAL

Habana, Junio 28 de 1934.

ANUNCIO

Hasta las diez de la mañana del día 18 de Julio de 1934, se recibirán en esta Oficina y en la Jefatura del Distrito de Camagüey, simultáneamente, proposiciones en pliego cerrado para la subasta de las obras de reparación de la carretera de Camagüey a Santa Cruz del Sur, Kilómetros 1 al 11 inclusive, y entonces se procederá por los correspondientes tribunales de subastas a la apertura y lectura pública de las proposiciones recibidas.

En ambas oficinas antes mencionadas, se facilitarán los Pliegos de Condiciones, Modelos de Proposición y cuantos informes fuesen necesarios.

Sotero E. ESCARZA
Ing. Jefe del Negociado de Caminos y Puentes.

7044 1—3—5—7—9—11 y 13.

OFICIAL

SECRETARIA DE OBRAS PUBLICAS
NEGOCIADO DE CAMINOS Y PUENTES

Habana, Junio 28 de 1934.

ANUNCIO

Hasta las once de la mañana del día 17 de Julio de 1934, se recibirán en esta Oficina y en la Jefatura del Distrito de Oriente simultáneamente proposiciones en pliegos cerrados para la subasta de las obras de reparación de la carretera de Boniato al Cristo, Kilómetros 1 al 9, y entonces se procederá por los correspondientes tribunales de subasta a la apertura y lectura pública de las proposiciones presentadas.

En ambas Oficinas antes mencionadas se facilitarán Pliegos de Condiciones, Modelos de Proposiciones y cuantos informes sean necesarios.

Sotero E. ESCARZA
Ing. Jefe del Negociado de Caminos y Puentes.

7045 1—3—5—7—9—11 y 13

CRONICA CATOLICA

CULTOS CATOLICOS PARA MAÑANA

EN LA IGLESIA DEL CRISTO.

Los solemnes cultos de San Nicolás de Tolentino en su sufragio de las benditas almas del Purgatorio.

Por la mañana a las 8. Por la tarde a las 5.

EN LA IGLESIA DE REINA.

La Archicofradía de la ... en sufragio de las benditas almas del Purgatorio, a las 8 a.m. con Comunión, Misa cantada, plática por el Director R.P. Plácido Llanes, S.J. Después de la Misa, solemne Responso. A las 9 a.m. Junta, en el lugar de costumbre.

El mes de agosto celebra el día 15 la fiesta patronal, por cuyo motivo se suprime la fiesta mensual.

EN LAS IGLESIAS PARROQUIALES

Misa y procesión de Responso en sufragio de las benditas almas del Purgatorio.

EL JUBILEO CIRCULAR.

En la Iglesia de Reina el Jubileo Circular. La Misa del Sacramento a las 8 a.m. La reserva a las 5 p.m.

SOLEMNE NOVENARIO EN HONOR DE LA SANTISIMA VIRGEN DEL CARMEN

Se celebrará en la Parroquia del Carmen, de la Habana, empezando el día siete de Julio conforme al siguiente programa: Todos los días a las ocho y media, misa y ejercicio de la Novena. El día ocho celebrará su fiesta anual la Venerable Orden Tercera, empezando la misa a las nueve menos cuarto, predicando el Rvdo. P. José María. Por la tarde, a las ocho, se expondrá el Santísimo, Rosario, Cántico, Sermón y Reserva.

Predicadores del Novenario: Día 7: Rvdo. P. Juan Antonio; día 8: Rvdo. P. Juan Antonio; día 9: Rvdo. P. Patricio; día 10: Rvdo. P. Hilarión; día 11: Rvdo. P. Domingo; día 12: Rvdo. P. Patricio; día 13: Rvdo. P. Rafael; día 14: Rvdo. P. Rafael; día 15: Rvdo. P. Rafael.

Este día se cantará después de la reserva la Salve a toda orquesta.

DIA 16, DIA DE LA VIRGEN DEL CARMEN

A las siete y media, misa de comunión general que celebrará el Excelentísimo y Reverendísimo Sr. Arzobispo de Atalia, Monseñor Pedro González Estrada.

A las nueve, misa a toda orquesta, que celebrará el Ilmo. y Rvrdmo. Mons. Alberto Méndez, Deán de la Santa Iglesia Catedral y Secretario de Cámara. Predicará el panegírico el Excmo. y Revmo. Sr. Arzobispo de la Habana, Mons. Manuel Ruíz.

Por la tarde, a las cinco y media, fiesta solemne y procesión con la imagen del Carmen. Predicará el Reverendo P. Prior y dará la Bendición Papal a los fieles.

Notas: Desde las doce del día 15 hasta las doce de la noche del día se gana indulgencia plenaria cada vez que se visite, en la forma acostumbrada, la Iglesia del Carmen. Las personas que deseen ayudar con alguna limosna para solemnizar estas fiestas, pueden entregarla en la portería.

FIESTA PATRONAL A NUESTRA SEÑORA DEL SAGRADO CORAZON DE JESUS

Parroquia Nuestra Señora de la Caridad.

Triduo: Días 6 y 7: A las nueve, Misa solemne y plática. Las pláticas estarán a cargo de los Rvdos. P.P. Juan Puig y Alberto Boise Sch. P.

Fiesta solemne: Día 8: A las siete y media, Misa de Comunión. A las ocho y tres cuartos: Misa solemne a toda orquesta y voces. Oficiará en la Misa Mons. Eduardo Ferrer, Párroco de la Caridad. Panegírico de Nuestra Sra. el Sagrado Corazón, Rvdo. P. Modesto Galofré, Sch. P.

Todos los días se rezarán los ejercicios del Triduo y se impondrán las medallas a las nuevas socias.

Nota: Rogamos encarecidamente a las personas amantes de la Santísima Virgen contribuyan con su donativo para la solemnidad de estos cultos. Mil gracias.—Conchita Bandujo Troncoso

COLEGIO «EL ANGEL DE LA GUARDA»

El Miércoles 4, a las 3 de la tarde solemne distribución de Premios en el Colegio «El Angel de la Guarda», que dirige la Doctora Mariana Lola Alvarez. Presidirán el acto la Directora, el P. Esteban Rivas, Director Espiritual y nuestro compañero Ldo. León Ichaso, Profesor de Filosofía en este plantel.

FIESTA SOLEMNE

que a su Inmaculada Madre, la Reina del Carmelo celebrará la V.O.T. del Carmen y Santa Teresa, en la Parroquia del Carmen, el día 8 de Julio de 1934. Programa: Día 7: Por la tarde a las 8, Rosario, Letanías cantadas y Salve Solemne.

Día 8: A las 7.30 a.m.: Misa de Comunión general, que celebrará el R.P. Fr. Samuel de la V. del C., Director de la T.O. A las 9 menos cuarto, Misa solemne con orquesta en la que oficiará el R.P. Benito de la Transverberación, Vicario Provincial de los Carmelitas en Cuba, teniendo a su cargo el Panegírico el R.P. José Ma. de la V. del Carmen, Prior y Párroco de la Iglesia del Carmen.

Por la tarde, a las 8, Rosario, Sermón, Procesión del Santo Escapulario y Bendición Papal a los Hermanos y Hermanas de la Tercera Orden. En la Reserva y fiestas de la tarde oficiará el R.P. José Rodríguez, Terciario Carmelita y Párroco de Jesús del Monte. La música está bajo la dirección del Maestro Jaime Ponsoda, Terciario Carmelita.

El día 9 a las 8 a.m. Solemne Misa de Réquiem, por los Hermanos Terciarios difuntos.

R.P. Samuel de la V. del Carmen, Director; Hortensia de Jesús Aguilera, Hermana Priora; Vicente Martín, Hermano Prior.

Habana, Julio de 1934.

A esta fiesta asistirán las VV. OO. TT. de San Francisco y Santo Domingo.

AVISO A LOS DEVOTOS DE SANTA TERESITA

Se pone en conocimiento de los devotos de Santa Teresita, que el día 3 de Julio, fiesta ordinaria de la Santita, la Misa de Comunión se celebrará a las 7.30 a.m. A las 8.30, la cantada. Se suprime la procesión por estarse celebrando los Martes de Santa Marta. Los amantes de la Santita Carmelitana ya tienen un nuevo «devocionario» escrito por el R.P. José Vicente. No deje de conseguirlo en la Parroquia del Carmen.

SECCION ADORADORA NOCTURNA DE LA HABANA

Días y turnos de guardia para Julio de 1934. Día 18: Miércoles: Primer Turno: San Cristóbal. Vigilia especial de propaganda en honor de San Vicente de Paúl en la Iglesia de la Merced.

Sábado 28: Segundo Turno: Santísima Trinidad: Gran Vigilia de las Espigas a intención y por el buen éxito del Congreso Eucarístico en Buenos Aires.

Sábado 7: Tercer Turno: Sagrado Corazón de Jesús (Vedado): Tarsicios: Sábado 7: Turno de San Tarsicio: velará a las 5.30 de la tarde y la Misa de Comunión el domingo a las 7 de la mañana.

Vigilia de las Espigas. Por el buen éxito del Congreso Eucarístico de Buenos Aires el sábado 28.

La Directiva de la Sección celebra el Lunes 2 del actual, la Junta de Gobierno a las 6 p.m. en San Francisco.

SUSCRIBASE Y ANUNCIESE EN EL «DIARIO DE LA MARINA»

ALQUILERES

a1 HABANA

SE ALQUILA

SE ALQUILAN MAGNIFICAS CAsas de portal, sala, saleta, dos y tres habitaciones, baño completo, cocina, patio, etc., en Goicuría y Avenida de Acosta. Precio: $10.00. Informes: M-6747. La ruta 15 de los Omnibus Aliados, pasan por la esquina.

SE ALQUILAN MAGNIFICAS CAsas de altos o bajos, con portal, sala, saleta, tres habitaciones, baño intercalado, cocina, etc., en Correa número 5, a una cuadra Calzada Jesús del Monte. Precio: $18.00. Informes en la misma. M-8060.

SE ALQUILAN MAGNIFICAS CAsas, en lo más alto de la Víbora, O-Farrill y J. A. Saco, con sala, saleta, tres habitaciones, baño intercalado, cocina, etc Precio: $15.00. Informes; M-6747 y en la misma.

SE ALQUILAN MAGNIFICAS CAsitas independientes, de altos y bajos, sala, comedor, dos habitaciones, baño, cocina, luz, etc., Santa Irene entre Serrano y Durege. Precio: $8.00, con luz. Informes en la misma. M-8060.

SE ALQUILAN MAGNIFICAS CAsas, altos o bajos, sala, saleta, tres habitaciones, baño completo intercalado, cocina, cuarto criados, etc., Subirana entre Peñalver y Sitios. Precio: $20.00. Informes en la misma. M-6747.

SE ALQUILAN MAGNIFICOS DEpartamentos con sala, comedor, dos y tres habitaciones, baño, cocina, luz etc. Precio: $10.00. Agua abundante, Alejandro Ramírez número 4, a media cuadra Calzada J. del Monte. Informes: M-8060. A-1

ALQUILO ESPLENDIDOS ALTOS, Dragones 39, esquina Campanario, sala, comedor, 4 cuartos, 2 servicios, cocina, patio, y entrada independiente. Informan en el Almacen de Tabaco. A-1

EN VIRTUDES 122, ALQUILO UNA habitación con balcón a la calle, muy fresca, entre Escobar y Gervasio. Precio muy reducido. A-1

BEERS BULLETIN

VED; ambldo, 2 mes, 25 y A, $70.
SIERRA, (4), ambldo, 3h, vajilla, $70.
A. PAZ, ambldo, 5h, 3b, gar, $70.
A. TROPICAL, ambldo, «Modernistic» $70.
VED, caballero inglés, quiere tener compañero para verano, con comida, $75.

ALQUILADA; por 2da. vez, la casa ambldo, en Amp. Alm. de José Hernández Bauza, al Consul General de China, Dr. Tsune-Chi-Yu.

SE VENDE una bonita finca, C. Cent. 11,000 me tros, 200 árboles, chalet madera, 2 ponies, gallinas, etc. $7500, facilidades.

Colegios en el Norte para niños y niñas.

BEERS HAVANA
Real Estate Locator.
(Est. 1906). 9.1|2 O-Reilly st. Havana. A-1

ALQUILO ALTOS MODERNOS, EN Infanta 105, entre Santo Tomás y Benjumeda, muy fresca, por dar a dos calles, sala, comedor, tres habitaciones, baño completo y cuarto para criados. Precii: $20.00. Informan en bajos. A-1

SE ALQUILA BARATISIMA, LA planta baja de Florida 41, esquina a Esperanza. Acabada de pintar. Llave en los altos. Informes: Muralla 98, departamento 505. A-1

SE ALQUILA, EN BELASCOAIN NUmero 125, entre Reina y Estrella, preciso, fresco y ventilado primer piso, compuesto de 3 habitaciones, cocina de gas y demás comodidades. Para más informes: Manzana de Gómez 240. Telf. A-4893. A-1

RAYO 65

Entre Sitios y Maloja, una sola planta, sala, cimedor, cuatro dormitorios, baño y cocina, $25.00 Informes: A-9897 y M-9871. A-1

ARAMBURU Y ANIMAS, CASAS MOdernas con sala, comedor, dos y tres habitaciones, baño y cocina. Todo flamante, cerca tranvía. Alquiler $17-00. Informan Empedrado 49, A-2021. A-1

MANRIQUE 68.1|2, ENTRE NEPTUno y San Miguel. Se alquilan bajos con sala, comedor, dos habitaciones, baño y cocina. Alquiler $18. Informes: Empedrado 49, bajos. A-1

ALQUILO $22, HOSPITAL No. 6, 2do., la casa más fresca y cómoda de la Habana. La llave enfrente, encargada. Informan Neptuno y Soledad, mueblería. A-1

AMISTAD No. 3, 2do. PISO, ENTRE Virtudes y Animas, compuestos de sala, comedor, 2 habitaciones y baño intercalado. Precio: $20.00. Teléfono A-4376. A-1

CAMPANARIO 136 ENTRE DRAGOnes y Salud, sala, cinco cuartos, cocina, baño, patio en los bajos; en los altos sala y dos cuartos con servicios. Informes Obispo 54, M-6917. A-1

ARBOL SECO 63, A, ALTOS, SALA, recibidor, 3 habitaciones, baño completo, comedor al fondo y cocina. Informan: Ramón G. Fernández, Infanta 47, U-1157. A-1

ALQUILO JESUS PEREGRINO 34, bajos, compuesta sala, saleta, 4 habitaciones, dormitorios, baño intercalado y servicio criado. Llaves en el 66. Informan Rayo 110. A-1

VIRTUDES 162, BAJOS, SALA, COmedor, 2 habitaciones, baño completo y cocina. Informan: Ramón G. Fernández, Infanta 47, esquina a Peñalver, U-1157. A-1

SE ALQUILAN

CALLE 16 NUMERO 3, ENTRE 9 Y 11, Vedado. Casas de sala, comedor, 2 habitaciones, baño, cocina, cuarto criados a $20.00 y $15.00. Informes: en la misma. U-5858.

VAPOR 43, ENTRE ESPADA Y HOSpital, casa 2 habitaciones, baño y cocina, con luz, 7, 8 y 9 pesos. Informes: San Lázaro 376. U-5858.

JOVELLAR NUMERO 49, ENTRE Espada y Hospital. Casitas de dos habitaciones, baño y cocina, $11.00. Llaves e informes: San Lázaro 376. U-5858.

SE ALQUILA, JOVELLAR NUMEro 51, entre Espada y Hospital, casas de sala, comedor, 2 habitaciones, baño y cocina a $18.00. Llaves e informes: San Lázaro 376, entre Aramburo y Hospital. U-5858. A-1

OFICIAL

República de Cuba.—Secretaría de Obras Públicas.—Negociado de Personal y Compras.—División de Compras.—Habana, 30 de Junio de 1934. Hasta las 10 a. m. del día 6 de Julio de 1934, se recibirán en el local de Subastas de esta División, proposiciones en pliegos cerrados para la Subasta No. 117-A, Pedido No. 154, del Negociado de Faros y Auxilio a la Navegación, para la adquisición de Accesorios para Boyas, y entonces las proposiciones se abrirán y leerán públicamente.—En esta División se facilitarán pliegos de condiciones, de proposiciones y demás detalles a los que los soliciten.—**Edelberto Pedro,** Jefe de la División de Compras.

7063 1-5.

ALQUILERES

a1 HABANA

MONTE Y CASTILLO, UNA CAsa moderna, de altos y bajos, 3 habitaciones cada una, con servicios intercalados, aparte la sala y comedor. Muy baratos. Informan en Monte 407. A-1

SAN JOSE 38, ALTOS, ENTRE MANrique y San Nicolás, sala, comedor, 3 cuartos, cocina y baño. Informes Obispo 53, M-6917. A-1

INFANTA 43, A, ALTOS, ESQUINA Benjumeda, terraza, gabinete, sala, recibidor, 4 habitaciones grandes, baño intercalado y cocina. Informan Ramón G. Fernández. Infante 47, telf. U-1157. A-1

CONSULADO 45, HERMOSA CASA, segundo piso, cinco habitaciones, servicio criados, etc. Llave e informes Consulado 41, teléfono A-5361.

ESPLENDIDOS ALTOS, SAN LAZAro 29, sala, saleta, comedor, cuatro dormitorios, servicio criados, galería, repostería etc. Informes: de 1 a 5.

ARAMBURO 52, ENTRE ZANJA Y San José, a $20.00 fresquísimos pisos 3 cuartos(sala, comedor, baño y cocina y un local con 6 cuartos al fondo. F-5506, se puede ver de 1 a 4.

CUBA Y SANTA CLARA SE ALQUIla piso alto, 3 habitaciones a la calle, sala, saleta, comedor, baño intercalado, cuarto y servicio criado. Fabricación moderna. Informan allí. Rodríguez y Compañía. H-1.

ALQUILO, PRIMERO Y SEGUNDO pisos, Monte 170, terraza, sala, saleta, 4 habitaciones, baño intercalado, agua fría y caliente, comedor al fondo, cocina gas, cuarto y servicio criados, patio. Informan, bajos.

SAN RAFAEL 55, ALTOS, ENTRE Manrique y Campanario, $38, sala, saleta, antesala, comedor tres cuartos y dos en el otro piso. Llave en la misma. Informan F esquina a 19, Vedado. F-2313. A-1

¡BUSCA CASA?
LLAME AL
M.6747
SEGURAMENTE ALLI ENCONTRARA LA QUE VD NECESITA
O VAYA A
MORRO Y GENIOS
EDIFICIO "GOMEZ"
ALLI LE INFORMARAN

a2 VEDADO

SE ALQUILAN BAJAS K 166 ENTRE 17 y 19, compuesta de sala, comedor, cocina, tres cuartos grandes, cuarto criada y todos servicios. Informan en la misma. Vedado. A-2

VEDADO, 6 ENTRE 35 Y 37, JARdín, portal, sala, comedor, un cuarto baño, cocina, patio y garage, 15 pesos. A-2

MAGNIFICAS CASITAS LO MEJOR del Vedado, calle 19 No. 521 entre 16 y 18, a una cuadra 23, compuesta sala, dos habitaciones, cocina, patio, servicio y ducha. Alquiler $10.00 con luz. La llave e informes en el Departamento No. 2 teléfono F-4271.

EN $20.00 GRAN GANGA

14 No. 169 entre 17 y 19, Vedado. Casa de 4 habitaciones, 2 baños, portal sala, comedor y lavaderos al fondo.

VEDADO: 15 ESQUINA 10, CHALET moderno, jardín, portal, sala, comedor, cocina, cuarto criados y garage, en los bajos y 5 habitaciones, 2 baños intercalados y otras comodidades, en los altos una buena habitación azotea. Informan: Manzana de Gómez 240. Telf. A-4893 A-2

VEDADO

12 No. 92 entre Línea y 11, Vedado. bajos, sala, comedor, tres habitaciones, baño y cocina, $23. Informan: A-9897 y M-9871. A-2

SE ALQUILA LA CASA DE PASEO 270 entre 25 y 27, llaves e informes, FO-7076. A-2

CALLE F No. 15 ENTRE 7 Y 9, CHAlet moderno dos plantas, seis cuartos, dos baños, servicios, garagos. Precio $90.00. Puede visitarse de 11 a 2 de la tarde. A-2

VEDADO. CALLE 15 No. 483 ENTRE 26 y 28. Se alquila casa sala, cuatro cuartos, baño intercalado, comedor al fondo, cocina, cuarto y servicio de criados, pintada en colores, precio 15 pesos. Informes Teléfono F-1183.

CALLE I. NUMERO 204, ENTRE 21 y 23. Alquilo cómodos y frescos altos, sala, comedor, tres habitaciones, baño intercalado y cocina. Informes en la misma. Acera de brisa. A-2

VEDADO: SE ALQUILAN BAJOS, sala, saleta, cuatro habitaciones, hall, comedor, cocina carbón y gas, cuarto, servicio criados, garage y cuarto chofer. F. número 177, entre 17 y 19. A-2

SE ALQUILA LA CASA CALLE 25 número 367, entre Paseo y Dos, Vedado, con sala, comedor, cuatro habitaciones, baño con agua caliente, cocina y baño de criados. A-2

ALQUILO COMODOS, FRESCOS Y ventilados altos calle 8 número 11 entre 21 y 23. Véala de 8 y media a 11 y media a.m. Teléfono M-9124. Vedado. A-2

SE ALQUILA LA CASA, CALLE 25 número 367, entre Paseo y Dos, Vedado, con sala, comedor, cuatro habitaciones, baño con agua caliente, cocina y baño de criados. A-2

CALLE N., ENTRE 13 Y 15, VEDAdo, con jardín, portal, sala, comedor, 2 habitaciones, baño, cocina, etc. Precio situación. Informes: Ramón G. Fernández, U-1157. A-2

CALZADA Y DOS, VEDADO, EDIFIcio «Martí», casa completa, con sala, terraza, recibidor, comedor, tres cuartos grandes, baño intercalado, cuarto y servicio de criados y patio interior. Llaves, el Encargado, de 2 a 5. Informes: Telf. A-8903. A-2

SE ALQUILAN LOS BAJOS DE 19 esquina F, sala, recibidor, comedor, tres cuartos, dos baños, cuarto desahogo criada, chauffeur, garage, la llave informes en los altos. A-2

PRECIOSOS ALTOS ACABADOS DE decorar, 182 calle C, tres cuartos, doble servicio, baño lujoso, terraza, sombra, brisa, agua abundante, despensa, todas comodidades, alquiler módico. A-2

a3 CERRO Y PALATINO

EN EL REPARTO PALATINO, UNA casa, sala, dos cuartos grandes, baño moderno, agua corriente. $8.00, Tercera 31, Figueroa. A-3

ALQUILO ALTOS MODERNOS, VElarde No. 25, casi esquina Primelles. Sala, saleta espaciosa, dos grandes cuartos, baño completo, cocina de gas y carbón, precio $9.00. F-4018.

a4 MARIANAO Y SUS RPTOS.

ALQUILO CASA NUEVA CON TOdas las comodidades, garage y buen baño. Llaves al lado, F-6433, situada en Ave. 5a y calle 9, Buena Vista, le pasa el tranvía de Playa. A-4

MIRAMAR. BAJOS BIEN AMUEblados con roja, vajilla, cristalería garage etc. $65 al mes. Calle 8 esquina 3a. Ave. Reparto Miramar. A-4

ALQUILERES

a4 MARIANAO y sus PPTOS.

ALTURAS BUENAVISTA. ALQUIlanse locales para viviendas e industria, cuatro seis cuartos, pequeña nave, gran patio independiente, $10 y $15. Edificio «Campana», Calzada Columbia, esquina Godínez. A-4

REPARTO MIRAMAR: CALLE 30, entre Tercera y Quinta Avenidas. Alquílase, $35.00, chalet una planta, garage, muchas comodidades. Dueño: Infanta 8, segundo piso, cerca San Lázaro. A-4

PALACIO DURAÑORA, REAL 115, Marianao, se alquila propio para Clínica, Colegio o taller o cualquier industria o empresa que necesite edificio amplio con mucho terreno y comodidades. Informan Línea 6, Vedado, D. Rocafort. Teléfono F-5615. A-4

BUEN RETIRO: SE ALQUILA CAsa, San Jacinto entre Infanta y Steinhart, jardín, sala, saleta, tres cuartos, comedor, garage y demás servicios. Informan: Aguacate número 126, Habana, Sr. Pardo. A-4

ALQUILO

Calle Primera número 22, casi esquina Lanuza, Almendares, portal, sala, comedor, 2 cuartos, baño moderno, garage. Llaves: Bodega esquina. Informes: Fonseca, Luz número 1, Víbora. Telf. I-3361. A-4

CHALET ALQUILO

Villa «Enriqueta», Fuentes entre C. y D., Almendares, jardín, portal, sala, recibidor, 3 cuartos, baño intercalado, servicio criados. Llaves al lado. Informes: Fonseca, Luz número 1, Víbora. Telf. I-3361.

a5 J. del MONTE y la VIBORA

SE ALQUILA, CALLE GOICURIA, entre Milagros y Libertad, frente al número 86, casa moderna y cómoda. Precio de situación, propia para familia de gusto. Puede verse a todas horas. A-5

O-FARRILL 15, ALTOS, VIBORA. Se alquila esta moderna casa, con magníficos servicios y servicio decorado, sala, recibidor, dos baños. Precio barato, cuatro buenos cuartos, comedor moderno. La llave en los bajos. Informan: Telf. F-2868. Calle 6 número 10, Vedado. A-5

ALQUILO CARMEN 11 ESQUINA San Lázaro, altos, Víbora, sala, comedor, 6 habitaciones, buen baño una cuadra de la calzada y una ante del paradero. Informan San Lázaro No. 85. A-5

VIBORA: SE ALQUILAN LOS ALtos de O-Farrill 35, terraza, sala, cinco habitaciones, comedor al fondo, hall central, baños intercalados, cuarto y servicio de criados. Alquiler 20 pesos. Llave en los bajos. Informes: Telf. F-5000. A-5

ALQUILO, EN CARMEN Y LUZ CAballero, (Víbora), chalet espléndido, con gran terreno para jardín, sala, comedor, cinco habitaciones, espléndidos baños, garage, gas, etc. Informan: Manzana de Gómez 240. Telf. A-4893. A-5

JESUS DEL MONTE: ALQUILO ALtos, Princesa esquina San Luis, sala, cuatro cuartos, baño intercalado, comedor, servicio criados. Informan: Café «Vista Alegre». U-1896 y U-6862. Llave, Carbonería. A-5

SAN ANASTASIO 17.

Sala, comedor, tres habitaciones, baño, cocina y patio. $15. Informan: A-9897 y M-9871. A-5

VIBORA: ALQUILASE FRESCA Y ventilada casa deliciosa para el verano, sala, saleta, salón de comer, cinco habitaciones y dos para servidumbre, baño completo, jardín, terraza, y traspatio, para crías. Informes en la misma. Carmen No. 4, esquina a San Lázaro, tranvías en la esquina. A-5

SE ALQUILAN LOS HERMOSOS BAjos de moderna construcción, calle Armas No. 65, casi esquina a San Mariano, compuestos de Portal gran sala, recibidor, 3 cuartos, baño intercalado, salón de comer, al fondo, servicio y cuarto de criados, propios para familia de gusto. Precio $25.00.

SE ALQUILAN EN MORELL 11,LOma de Chaple, una planta alta y una baja, en cualquiera de dichos pisos no sentirá calor, alegres y frescas, una de ellas con garage, lo mismo sirve para los altos que para los bajos. Tienen 4 habitaciones de familia, baño intercalado, una de criados con su baño y servicio, sala, saleta, comedor, cocina, Despensa y portal. Ambos pisos tienen igual reparto. Informan Avenida de Luz No. 1. Manuel Soto Morado. A-5

SE ALQUILAN LOS ALTOS DE JOsefina y Calzada, compuestos de sala, cuatro habitaciones, baño intercalado, comedor, cocina con calentador, cuarto y servicio de criados independientes. La llave en los bajos. Informan: A-3836. A-5

SANTA CATALINA ESQUINA A Goicuría, altos, terraza, sala, comedor, 3 habitaciones, hall, baño, cocina, cuarto y servicio criados; garage y cuarto chauffeur. Llaves misma. Informes: Obispo 53, M-6917. A-5

SANTA CATALINA ENTRE GOICUría y Mayía Rodríguez. Jardín, portal, sala, comedor, 3 habitaciones, hall baño intercalado, cocina, cuarto y servicio criados. Llaves misma; Informes Obispo 53, M-6917 A-5

EN O-FARRILL No. 60, (LOMA DEL Mazo) se alquila hermoso chalet acabado de pintar y decorar. Sala, saleta, hall, comedor al fondo, tres grandes habitaciones, baño completo, cuarto de criados y servicio de los mismos, cocina de carbón, garage y cuarto alto independiente con su baño. Alquiler $25. Informan Peletería «La Isla», Monte 53. A-5

CONCEJAL VEIGA 5, ENTRE EStrada Palma y Luis Estévez, Víbora. Chalet moderno, sala, comedor, 5 habitaciones, jardín, portal, dos paños. Llaves de 8 a 12 y media, Informan: A-6420. A-5

ESTRADA PALMA 65, ENTRE O-Farrill y Lagueruela, Víbora. Cómodos altos, sala, comedor, tres cuartos, baño y terraza. Llaves en bajos Informes: A-6420. A-5

ARMAS No. 123, ENTRE SAN FRANcisco y Milagros. Portal, sala, comedor, dos habitaciones, baño completo y buena cocina. Informes: Ramón G. Fernández, Infanta 47, telf. U-1157. A-5

LUZ CABALLERO 14, ENTRE VISta Alegre y Carmen, cerca Maristas. Preciosos bajos, cinco habitaciones, lindo baño, comedor al fondo. Garage. Llave e informes, Encargada, cuartería. Precio: $28.00.

a6 STOS. SUAREZ Y MENDOZA

JUNTO AL COLEGIO DE LOS MAristas por Vista Alegre, No. 55, altos, sala, saleta, comedor y 5 habitaciones con baño completo y servicios criados. Informan en la misma de 2 a 5 y de 9 a 11. A-6

SE ALQUILA 1 CASA EN ARANGO 191 moderno, al lado de la Bodega de Fomento, de portal, sala, comedor, 2 cuartos, baño completo y todo lo demás. Precio módico. A-6

ALQUILO CASA SANTA IRENE 62 sala, saleta(5 cuartos, baño completo intercalado, comedor, cocina gas y carbón, servicios criados, precio situación. Informan al lado núm. 64.

LUYANO

ALQUILO, EN CONCHA Y GUASAbacoa, bajos y altos, con sala, 3 habitaciones, baño y cocina, desde 12 pesos. Informan: Manzana de Gómez 240, Telf A-4893. A-7

a8 LAWTON y BATISTA

ALTOS MODERNOS, SALA, COMEdor, dos habitaciones, baño intercalado, calentador, tranvías y guaguas a la puerta. $10.00. B y 14, Lawton. Muy fresca. A-8

ALQUILERES

a13 ALQUILERES - VARIOS

SAN MIGUEL DE LOS BAÑOS

CASA PARA FAMILIAS, DE MERcedes Urquijo. Haga una temporada en este fresco y saludable Balnerio. Casa respetable, en el mejor lugar del pueblo y con todas las comodidades modernas. Vida de familia. Se dan y se exigen referencias. Correspondencia a Mercedes de Urquijo, San Miguel de los Baños.

b1 NAVES y LOCALES

ESQUINA BODEGA ALQUILO UNA moderna con armatostes, mostrador nevera, etc. en $15.00, calle Justicia esquina a Arango, Luyanó. B-1

SE ALQUILA, EN HABANA Y MUralla, hermosa casa de tres plantas, apropósito para almacén o depósito, con algunas habitaciones para vivienda. Precio de situación. Informes: Manzana de Gómez número 240. Telf. A-4893. B-1

ALQUILO, EN LUZ Y OFICIOS, LOcal de esquina, propio para establecimiento, con varias divisiones y servicio. Informan: Manzana de Gómez 240. Telf. A-4893. B-1

EN OBISPO NUMERO 22, FRENTE a Secretaría de Hacienda, amplio local para establecimiento, con vidrieras al frente. Precio reducido. Informan: Manzana de Gómez 240. Telf. A-4893. B-1

PROXIMO A DESOCUPARSE, UN local popio para establecimiento, en la Calzada de Monte números 410 y 412, casi esquina Tejas. Informes en Escobar número 10, altos, de 12 a 3. B-1

ALQUILO LOCAL ESQUINA, PROplio para comercio o industria, puertas metálicas, en Benjumeda y Plasencia, media cuadra de Infanta. Muy barato. Informan: Universidad 15. B-1

CUBA ESQUINA A MURALLA, ESpléndido local para almacén o establecimiento, más de 1,000 metros superficiales, junto con el primer piso de la casa, 3 espaciosas habitaciones, piso mármol y servicios. Precio, arreglado situación. Informan: Manzana de Gómez 240. A-4893. B-1

ALQUILO NAVE POZOS DULCES

No. 3, casi esquina Lugareño, 600 metros, cielo raso, propia para almacén, depósito, industria. Precio: $35.00. Informan en la misma. Teléfono U-2311. B-1

SE ALQUILA PARA INDUSTRIA O almacenes varios salones con pisos de cemento y techos de azotea, con una superficie de 3,000 metros cuadrados. Hay instalaciones eléctricas, de vapor y agua, con grandes depósitos para ésta. Con frente a dos calles asfaltadas y a dos cuadras de la calzada del Cerro. En los altos se alquila también una espaciosa casa de mampostería y azotea, 5 cuartos, gran terraza, etc. Para informes y llave, en Falgueras 18, altos oficina, de 8 a 12 a. m. B-1

ALQUILASE MAGNIFICO LOCAL, Infanta 8, entre San Lázaro y Jovellar. Prosperará cualquier negocio en Avenida ancha, sombra, de gran movimiento, $25.00. Dueño, en los altos. B-1

SE ALQUILA UN GARAGE EN 25 Y 8, Vedado. Informan en la misma. B-1

CONSULADO 142 ESQUINA A NEPtuno. Se alquila un amplio y fresco salón, propio para oficina o bufete. Para verlo en la misma. Informes Teléfono A-8903. B-1

CONSULADO 142 ESQUINA A NEPtuno, se alquila un espacioso local propio para comercio o cine, está decorado y tiene magnífico escenario. Para verlo, etc., en la misma. Informes: A-8903. B-1

CUBA 27, ALTOS, ENTRE O-REIlly y Empedrado, propio para oficinas, Véalo a todas horas. Informes. The Trust Co. of Cuba, Obispo 53, M-6917. B-1

ALQUILO PLANTA BAJA OBRAPIA 14 esquina a Mercaderes, propia para establecimiento. Para informes, Rayo 110. Llave en los altos. B-1

LOCAL PROPIO PARA ALMACEN O comercio, muy barato. Paula 42, entre Habana y Damas. La llave bodega esquina. Más informes: Sardiña, Aguiar 106, M-7245. B-1

LOCAL PARA ESTABLECIMIENTO: En Galiano y Trocadero, con mostradores, vidrieras, neveras. Más informes: Ramón G. Fernández, Infanta 47, esquina a Peñalver. U-1157. B-1

PARA TABACO. MONTE 154. CON barbacoa de madera para depósito. Informan y la llave en el 235. B-1

PRADO 11, SE ALQUILA UN LOCAL propio para comercio. La llave e informes: Prado 90, por Animas. Telf. A-8903. B-1

SE ALQUILAN DOS ESPACIOSAS Y frescas naves, en Pozos Dulces, esquina a Desagüe. Precio de situación. Informes: Prado 90, por Animas. A-8903. B-1

CASA PROPIA PARA INDUSTRIA

Del Tabaco, Calle San Miguel número 108, altos, entresuelos y bajos. Llave en la misma. Informan: Ferretería Belascoaín esquina a San Rafael. Teléfono U-5215. B-1.

SE ALQUILA GRAN LOCAL, DE ESquina, Cerro 624, frente al Paradero de los Tranvías. Sirve para industria o comercio. Alquiler módico. Informan: Manila 15-B., Cerro. B-1

ALQUILO ESPLENDIDO LOCAL PAra comercio, el mejor y más céntrico de la ciudad, esquinas de Amistad y Barcelona, con diez puertas a estas calles y 350 metros cuadrados. Informan: F-2546. B-1

¡BUSCA LOCAL PARA NEGOCIO?
LLAME AL
M. 6747
CON TODA SEGURIDAD ENCUENTRA EL QUE VD. NECESITA
O VAYA A
MORRO Y GENIOS
EDIFICIO "GOMEZ"
ALLI LE INFORMARAN
B-1

b2 APARTAMENTOS

APARTAMENTOS MODERNOS Y baratísimos, Manuel de la Cruz, Rosa Enríquez, Calzada del Monte 407, Reina 19, Industria 96, San Miguel 3 y Monte 371. Informan, los encargados. B-2

SITUACION INMEJORABLE. APARtamento segundo piso, dos balcones, sala, comedor, dos cuartos, baño intercalado. Cuarto, baño, escalera servicio. 19 No. 109 entre L y M. F-5294. B-2

MONTE 83, $15-00, 2o. PISO, AMplio y fresco apartamento interior sala, dos cuartos, cocina y servicios Llave e informes en los bajos. «The Stadium». B-2

ALQUILERES

b2 APARTAMENTOS

EDIFICIO ARECES, PRADO 36 SE alquila un magnífico apartamento con vista a Prado con sala, saleta, comedor, tres habitaciones con dos baños completos, agua caliente y todo servicio a precio razonable. B-2

b2 DEPARTAMENTOS

SE ALQUILA UN DEPARTAMENTO en azotea, dos habitaciones, comedor y servicio, en $15.00, Villegas 4, altos, por Monserrate. B-3

CUBA 18, FRENTE AL NUEVO MAlecón, cómodos y fraescos Departamentos con luz, teléfono y agua caliente. Informes en la misma. B-3

SE ALQUILAN DEPARTAMENTOS, muy frescos y baratos, en la Calle 17 y 4, Vedado, compuestos de sala, comedor, 2 o 3 cuartos, baño, cocina y patio. Para más informes: Pregunten por el Encargado, o Prado 90, por Animas. A-8903. B-3

b4 HABITACIONES

CALLE OCHO NUMERO 190 ENTRE 19 y 21, Vedado. Se alquilan amplias y modernas habitaciones, a precio de situación, no deje de verlas. B-4

SE ALQUILAN HABITACIONES EN Oficios 5, a personas de moralidad. Virtudes 97, Compostela 156.1|2. Muy baratas. B-4

SE ALQUILA EN CASA DE FAMIlia honorable una habitación amueblada o sin amueblar con o sin comida. 17 286, entre D y C. Vedado. B-4

CONSULADO 56, 58 Y 60, ALTOS, entre Genio y Refugio y Consulado 92-A., altos, entre Colón y Trocadero, para personas decentes y cumplidoras. Habitaciones y apartamentos, con baño privado, luz y derecho a garage, con o sin comida. B-4

ALQUILO UNA HABITACION CON balcón a la calle, con o sin asistencia a matrimonio sin niño o señora sola, Lamparilla y Villegas, altos de la botica, $10.00 B-4

CONSULADO 142 ESQUINA A NEPtuno. Se alquilan habitaciones amplias con baño privado. Precio $10.00. Informes en la misma. B-4

ALQUILO HERMOSAS HABITACIOnes, San Rafael 153, entre Espada y San Francisco, casa de nueva construcción. Precio: $6.00. Informa el Encargado, en la misma. B-4

BARATAS Y FRESCAS HABITACIONES

Maloja 1, esquina a Monte y Aguila con vista a la calle, en $6.00 y $8.00 Llaves en la misma. Informes: Edificio «Bacardí». Apartamento 421, Sr. Torres, Telf. A-7830. B-4

AGUACATE 124, ALTOS

Se alquilan habitaciones, desde $4.00 en adelante, para hombres solos. Casa tranquila y de moralidad. Informan en los bajos. B-4

GRAN CASA PARA FAMILIAS, COMpostela 66. El nuevo dueño ha rebajado los precios, a la mitad de su valor. Habitaciones, $7.00 y $8.00, balcón, lavabos, baños intercalados. Mucha limpieza y moralidad. Vea esta casa, media cuadra de Sarrá. Telf. M-8797. B-4

REINA Y BELASCOAIN, ALTOS

del Café Avenida de la Independencia, se alquilan amplias y frescas habitaciones con y sin muebles. B-4.

EDIFICIO «CUBA», 6 PISOS, EMpedrado 42. Se alquilan, amplias y ventiladas habitaciones muy baratas, elevador, lavabos, luz toda la noche, orden y moralidad. Tels. M-2515 y M-5113. B-4

GALIANO 103, ENTRE SAN JOSE y Barcelona: Habitaciones espléndidas desde $25 para uno; dos, $37. Lavabos, baños intercalados, agua caliente abundante, excelente comida, limpieza, luz, teléfono. Sólo moral absoluta. Teléfono M-7380. B-4

b5 CASAS DE HUESPEDES

CASA DE HUESPEDES «LA ISLA», frente al Parque La Fraternidad Se alquilan habitaliones espaciosas y ventiladas, baños modernos, con agua caliente. Excelente comida. Precios reducidos, Monte 53, entrada por Factoría. B-5

b6 HOTELES

NUEVO HOTEL LUZ
AMARGURA Y COMPOSTELA

Vivir lo mejor posible, como en su propia casa, dentro del menor costo, donde las comidas son sanas, bien preparadas, con rica sazón, por el dueño de la casa, montada sin lujo, dentro de la comodidad y el orden moral más perfecto, puede vivir con todo confort y en un ambiente simpático, agradable, complementado esto por un servicio excelente y respetuoso.

MATRIMONIOS: $45, 50, 60.
UNA PERSONA: $30, $35.

Para viajeros del Interior, por días, una persona, $1.00, 2.00 y $2.50. B-6

HOTEL "LAS TULLERIAS"

PREFERIDO POR LOS VIAJEROS del interior, céntrico y económico, espléndidas habitaciones para matrimonio. Ave de Bélgica 91 (Monserrate) Habana. Telf. A-3648, frente al Parque Central. B-6

IDEAL ROOM

PRADO 93-B, FRENTE AL CAPITOLIO (POR EL PASAJE)

Visite esta casa por dentro, la mejor sin duda. Visítela por curiosidad. ¿Busca usted habitación grande, baño agua caliente y fría, con muebles, sin ellos y comida? Sin duda la mejor. Buenos salones de recibo, balcón a Prado. Precios para matrimonios: comida y desayuno, desde 25 a 40 pesos. Apartamentos de dos grandes habitaciones, balcón a Prado, baño, comida y desayuno, para matrimonio, 55 pesos. Exíjense referencias de moralidad y pagos. B-6

b7 CASAS de COMIDAS

SERVIMOS COMIDA A DOMICILIO, una persona, 40 centavos; dos pernas, 60 centavos. Comida bien servida. Pruebe y será nuestro cliente, Reina y Angeles, Bar «El Polo» Hablen con el cocinero. B-7

b10 PERDIDAS

SE HA EXTRAVIADO UN PERRITO en el reparto del Country Club, chiquitico, carmelita, muy chato, con el rabo y las orejas cortadas. Se gratificará al que lo entregue o dé informes. Teléfono F-3059. B-10

AVISO: SE HA EXTRAVIADO UN Rosario de cristal, en la tarde del día 17, domingo. No tiene valor, recuerdo de familia. Devolverlo al Departamento de Anuncios Clasificados, DIARIO DE LA MARINA.

SE SOLICITAN

b9 Agencias de Colocaciones

TENEMOS SIEMPRE COLOCACIOnes. Deseamos muchachas españolas, jóvenes, $12-$20, familias americanas, COLOCADA, muchacha española con Legación Brasil, $15. AGENCIA BEERS, A-3070. B-9

s1 CRIADAS y CRIADOS

VIBORA. EN AVENIDA MORELL número 17, entre Luz y Zayas, Loma de Chaple, se solicita española, joven que duerma en la colocación y sepa cocinar bien. Si no que no se presente. Se exigen referencias. S-1

NECESITO MATRIMONIO BLANCO, sin niños para limpieza edificio chico, no doy sueldo pero habitación buena y patio con lavadero, servicios lavabo etc. y luz en compensación. Quiero personas decentes, trabajadores referencias, no curiosos, asunto serio. Calle 9a No. 16 entre H e I, Vedado. Apartamento 2, Sr. López, sólo de 9 a.m. a 8 p.m. S-1

SE SOLICITA UNA ESPAÑOLA, PAra criada de mano, en I. número 150, entre 15 y 17. S-1

SOLICITO JOVEN ESPAÑOLA PAra criada de cuartos, que sepa coser bien, con referencias de casas particulares. Sueldo $15.00. N y 25, Vedado. Entrada por el túnel. S-1

SE SOLICITA UNA SIRVIENTA PAra cocinar y limpiar en Calzada 161, altos, entre 20 y 22, Vedado. Corta familia. Dormir en la colocación.

CRIADA SE SOLICITA UNA QUE entienda algo de cocina para corto servicio, fina y decente, dormir en la colocación. Sueldo 10 pesos, calle 21 No. 357 entre 4 y 6, Vedado. S-1

SOLICITO CRIADA ESPAÑOLA PAra limpieza de casa chica y ayudar algo a la cocina. Informan O-Reilly 92, altos. S-1

SE SOLICITA UNA MUCHACHA ESpañola, para todo el servicio de la casa de un matrimonio. Ha de saber cocinar, San Lázaro 250, altos, de 9 a. m., en adelante. S-1

SE SOLICITA UNA JOVEN ESPAñola, para criada de mano y atender a los niños, Calle 19 número 308, bajos, entre B. y C. S-1

s2 COCINERAS y COCINEROS

SE SOLICITA MUJER BLANCA MEdiana edad para cocinar y limpiar matrimonio y niño pequeño $6.00 y comida, no duerma en la colocación. Edificio Alfaro, Departamento 38, Calzada y M, Vedado S-2

SE SOLICITA UNA BUENA COCInera de color que duerma en la colocación en G No. 42 entre 17 y 19.

SE SOLICITA MUCHACHA ESPAñola, para cocinar y limpiar, para 2 personas. Sueldo: $10.00. C. y 29, altos, Vedado. S-2

SE SOLICITA UNA CRIADA ESPAñola, para cocinar y limpiar una casa chica. Tiene que dormir en la colocación. Sueldo: $10.00. Calle B. número 186, altos, entre 19 y 21, Vedado. S-2

SE SOLICITA UNA MUJER JOVEN para cocinar y limpiar en casa de corta familia. Tiene que tener referencias y saber cumplir con su obligación. No duerme en la colocación. Espada 35 esquina a Príncipe, segundo piso. S-2

SE SOLICITA UNA ESPAÑOLA, PAra cocinar y limpiar corta familia que cocine bien y que traiga referencias. Oquendo No. 16 Esquina a Virtudes. S-2

SE SOLICITA UNA BUENA COCInera española de mediana edad, que sepa cumplir. Informes de 8 a 9 de la mañana calle 19 entre L y M, casa del Dr. Jacobsen. S-2

SOLICITO ESPAÑOLA, QUE COCINE bien y tenga recomendaciones. Tiene que hacer alguna limpieza y dormir en la colocación, 4 de familia, 15 pesos. No ha de importarle pasar 2 meses en lugar de playa. Para tratar, de 7 a 10 a. m. y de 2 a 5 p. m., 23 número 12, entre J. e I., Vedado, piso 1-C. S-2

SE SOLICITA EN F 250 ENTRE 25 y 27, bajos, una cocinera que duerma en la casa S-2

SOLICITO UNA CRIADA PARA COcinar y limpiar, que duerma en la colocación. Se exigen referencias, San Nicolás 9 primer piso. S-2

SE SOLICITA UNA BUENA COCInera repostera, solo para la cocina pero se exige mucha limpieza. Ha de traer referencias. Calle 20 entre 5a y 7a reparto Miramar. S-2

SE SOLICITA CRIADA, PARA COmedor, blanca, en F. número 121, esquina a 13, Vedado. Ha de traer referencias. S-2

s3 MANEJADORAS

SE SOLICITA UNA BUENA MANEjadora que hable inglés,, para cuidar niños y ayudar algunos quehaceres en G No. 42, bajos, entre 17 y 19. Tiene que tener referencias. S-3

SOLICITO MANEJADORA, CON REferencias. Si sabe inglés, mejor. Que no le importe ir por dos meses al campo. Sueldo: $10.00. De 9 a 12, 14 número 6, entre Calzada Columbia y Avenida Alturas Almendares.

s13 SOCIOS

SOLICITO SOCIO PARA CANTINA y fonda más movimiento de esta capital, con $500, negocio puramente claro, de bastante trabajo a deshora de la noche. Cuenya, Monte y Someruelos, café. S-13

s14 VARIOS

ENFERMOS DEL ESTOMAGO

Hígado, Vesícula Biliar, Ulcera Gástrica o Duodenal, Colitis o Intestinos. Probad con un frasco del maraviloso patente, en polvo, **«Bismagen» y bendeciréis la hora en que decidisteis tomarlo.** S-14

SE SOLICITA HOMBRE JOVEN PAra trabajos en el campo, diligente, con referencias. Sueldo $10, casa y comida. Informan Línea No. 36, bajos). S-14

SOLICITO UN ENCARGADO PAra una casa de inquilinato, es necesario que traiga referencias y preste una garantía. Informan en 6 y 10 Vedado. V-14

SE OFRECEN

s1 CRIADAS y CRIADOS

JAPONES. DESEA COLOCARSE DE criado de manos, tiene buenas referencias y mucha experiencia. Informe Flor de Tokío, A-6931, O-Reilly No. 102. O-1

SE DESEA COLOCAR UN SEÑOR ayudar y limpiar una casa, práctico en eso y en alquileres lo mismo y sin pretensiones y con referencias si las piden. Informan Sol 121, altos, preguntar por Camilo en persona o por tarjeta. O-1

SE DESEA COLOCAR UNA JOVEN del país, para criada de mano, cuartos, comedor o manejadora. También entiende de cocina, es formal, limpia y trabajadora. Tiene buenas referencias. Informan: Santa Catalina y Príncipe de Asturias, Víbora, Bodega. Telf. I-7350. O-1

SE DESEA COLOCAR UNA JOVEN española para criada de manos o comedor es formal y trabajadora, tiene buenas referencias. Informan Economía núm. 18. O-1

CRIADO SE OFRECE ESPAÑOL EN casa particular; práctico en el servicio de comedor a la rusa y limpieza, con referencias de buenas casas. Amistad 120, Tintorería. A-0515. O-1.

M.E.C.D. 2016

SE OFRECEN

s1 CRIADAS y CRIADOS

SE DESEA COLOCAR UNA JOVEN española, de criada de mano. Sabe servir a la rusa y no le importa ir al campo. Tiene referencias. Sabe planchar ropa fina de señora. Calle 4 número 230, entre 23 y 25.

SE OFRECE JOVEN PARA CUARTOS, sabe repasar y cumple con su deber; en la misma cocinera, no importa demás quehaceres, si es matrimonio solo, desean casa de moralidad. Calle 17 No. 45 entre G y Ho. O-1

ENGLISH SPEAKING COLOURED girl seek position as nurse made or general help has reference. Calle 11 núm. 118, entre 22 y 24, Vedado. Telf. F-2394. Call May. O-1

s2 COCINERAS y COCINEROS

UNA COCINERA DE COLOR DESEA trabajar en casa de moralidad, hace toda clase de dulces y helados, recomendaciones de familias conocidas. No trabaja por 15.00 pesos. Calle 27 esquina a G, altos. O-2

SE OFRECE UNA COCINERA ESPAÑOLA, cocina a la criolla, francesa, española e italiana. Tiene referencias Informan en Inquisidor y Luz número 27. O-2

SE OFRECE UN MATRIMONIO DE color, cocinero y repostero internacional, de primera. Y la señora, manejadora; o sin ella. Buenas referencias. Abdul, calle 12 esquina C, casa madera, Almendares. O-2

SE DESEA COLOCAR UNA JOVEN española, para cocinar. Sabe cocinar bien, y si es corta familia, para cocinar y limpiar. Tiene buenas referencias. Calle 27 número 380, entre 2 y 4, Vedado. O-2

SUPERIOR COCINERA DE COLOR, repostera ofrece sus servicios a familia cubana o extranjera, cocina a la criolla, española, y americana, buenas referencias, aseo, gusto. Calle 2, No. 266, Vedado. O-2

SUPERIOR COCINERA DE COLOR inglesa repostera, ofrece sus servicios a familia cubana o extranjera, buenas referencias, aseo, gusto, Florida 63, entre Vives y Puerta Cerrada. O-2

DESEA COLOCARSE ESPAÑOLA DE mediana edad, para cocinar, cocina criolla y española, y puede ayudar a los quehaceres, sabe cumplir con su obligación. Tiene referencias. telf. M-4603. O-2

SE OFRECE UNA BUENA COCINERA española, cocina criolla y española. sabe de repostería, tiene buenas referencias. Informan Monte 103, teléfono: M-9247. O-2

COCINERO JOVEN CHINO SE OFRECE a casa particular, conoce bien su obligación y tiene buenas referencias. Informan calle Hospital número 27 esquina a Vapor, puesto de frutas. Teléfono U-7902, Víctor. O-2

SE DESEA COLOCAR UNA SEÑORA del campo, para cocinar, Tenerife 46, habitación núm. 6. O-2

SE OFRECE UN COCINERO REPOSTERO Chino, sabe cocinar muy práctico española criolla, cumple con su obligación, tiene referencias, casa particular, teléfono F-4747, llamar por la mañana de 9 a 11 y de 4 a 5, por la tarde. O-2

COCINERA ESPAÑOLA DESEA COLOCARSE en casa seria y formal, sabe de repostería. No duerme en la colocación. Informan Belascoaín 120, Departamento 10. O-2

SE COLOCA UNA ESPAÑOLA, DE mediana edad, para cocinar y limpiar, y en la misma, una para criada de mano, Pocito 58, altos entre Oquendo y Soledad. O-2

SE DESEA COLOCAR, UN CHINO cocinero, cocina para españoles y americano o del pas. Es repostero, también jardinero. 21 años de edad, Hap Yin Chung. Calle H número 46, entre 5 y 7, habitación 42. O-2

s3 MANEJADORAS

DESEA COLOCARSE MANEJADORA Sra. de color, sale fuera, tiene referencias. Informan 21 entre D y Baños número 274 A, Vedado. O-3

SE DESEA COLOCAR UNA JOVEN española de manejadora o criada de mano; tiene referencias. Calle G. No. 130, esquina a 15 Vedado. O-3

SE OFRECE MUCHACHA DE COLOR para manejadora con buenas referencias sale fuera. prefiere niño chico. F-1997. O-3

s7 Lavanderas y Lavanderos

LAVANDERO PLANCHADOR ASIATICO desea colocarse casa particular u hotel, con buenas referencias. Llamen teléfono U-7902 o U-6689, Zanja 47, 2o. piso. O-7

s8 CHOFERES

CHOFFER ESPAÑOL DESEA COLOCARSE casa particular, tiene las mejores referencias de muy buenas casas en que ha trabajado. Entiende de mecánica, con doce años de práctica. Informan Economía No. 18, Habana. O-8

s10 OFICINISTAS

SE OFRECE TAQUIGRAFA-MECANÓGRAFA español. Habla inglés, para bufete, oficina o consultorio médico. No tiene pretensiones. F-6796.

s14 VARIOS

SE DESEA COLOCAR UN MATRIMONIO español, él de chofer y ella para cocinar y limpiar, juntos o separados. Tenemos referencias que acabamos salir. Pregunte por José Iglesias. Calle Tercera número 418, entre 4 y 6, Vedado. O-14

COMPRAS

4 ESTABLECIMIENTOS

¡GANGA! BODEGA EN 200 PESOS

Sola, calzada, Habana. Alquiler 12 pesos con vivienda. Sin deudas; surtida; tipo barra. Urge venta por enfermedad dueño. No decimos mentiras. Informes: Suárez, Belascoaín y Figuras, café.

COMPRO UNA BODEGA

En Habana, Marianao, Regla, Guanabacoa, Repartos. Doy en pago casa esquina, Habana; o finca 7 caballerías siembra, cruzada río provincia Habana. Eladio, Nueva del Pilar y Belascoaín, café. C-4

COMPRAS

6 AUTOMOVILES

COMPRO AUTOMOVILES USADOS

En buen estado para la reventa o propios para desarmar

ACCESORIOS Y REPUESTOS NUEVOS DE IMPORTACION Y TAMBIEN DE USO. TODOS A PRECIOS BARATISIMOS.

J. S. García, Galiano 45, entre Virtudes y Concordia. M-2676 Habana

9 MUEBLES y PRENDAS

«EL CRIOLLO» COMPRA VENTA

Teléfono: M-8677. Compro y vendo muebles, pianos, máquinas escribir, coser, sumar, juegos de cuarto arte Moderno, $35.00. Pago más que nadie. Egido 18, entre Jesús María y Merced. C-9

COMPRO OBJETOS ARTE

Liquido casas completas: adornos, porcelana, Plata todo lo que tenga. Pianos, máquinas coser y escribir. Pago enseguida. Avise a «La Predilecta», San Rafael y Oquendo o U-2530, cuando funcione). C-9

MUEBLES, COMPRO

En todas cantidades, liquido casas, oficinas, fondas, establecimientos; baúles, maletas, máquinas de coser, efectos sanitarios. «La Moderna», Salud 3. A-6620. C-9

SALUD 11 DARRIBA

Compro muebles toda clase Oficina, máquinas coser, escribir, contadoras, vidrieras, armatostes, café y fonda, equipajes, casas completas, lámparas, mamparas, efectos sanitarios, radios. Aviso personal, no tenemos teléfono. C-9

DINERO SOBRE JOYAS

y objetos de valor. Compramos oro, platino y brillantes. Baúles y maletas. «La Nacional», Villegas 93, entre Teniente Rey y Amargura. A-9915

ORO

Compramos prendas de todas clases. de oro, platino, plata o enchape. Monedas de oro y plata de cualquier nación.

CARBALLAL HERMANOS

SAN RAFAEL 138, entre Belascoaín y Gervasio. T. U-5744. Pagamos más que nadie. V-9

10 UTILES de OFICINAS

COMPRO, VENDO MUEBLES OFICINA máquinas escribir, sumar, calcular, mimeógrafos, burós, archivos, tarjeteros, satélites, cajas seguridad, sillas giratorias libreros, carpetas, rejas, Progreso 3, entre Villegas y Aguacate. Tel. M-8638. C-10

COMPRO, VENDO MUEBLES OFICINA, máquinas escribir, sumar, calcular, mimeógrafos, burós, archivos, tarjeteros, satélites, cajas seguridad, sillas giratorias libreros, carpetas, rejas, Progreso 3, entre Villegas y Aguacate. Telf. M-8638.

CAMBIOS

2 SOLARES

CAMBIO SOLAR LOMA CHAPLE Y otro ensanche Habana, próximo Carlos III, por casa moderna bien situada. Habana o Vedado, pagando diferencia en efectivo. Calle B. 260, altos, Vedado F-2225. CC-2

ARRENDAMIENTOS

CASAS

COMPRO O ARRIENDO

Casa de huéspedes o alquilo piso compuesto de varias habitaciones, situado barrio comercial. Informes: Telf. M-3039. Pregunte por Díaz. AA.

ARRENDATARIOS

Arriendo gran casa de Vecindad en la Habana de esquina, es un gran negocio. Informan Consulado No. 110, altos, de 1 a 2. AA-1

3 FINCAS RUSTICAS

ARRIENDO FINCA, DOS CABALLERÍAS, buena casa, dos pozos, turbina eléctrica, tubería, arboleda, buenas cercas metálicas, al lado Güira de Melena. Hotel San Carlos, Gutiérrez.

VENTAS

1 CASAS

OPORTUNIDAD SIN IGUAL

Vendo 5 casas, por tener que embarcarme, rentan un interés por arriba del 12 por 100. Juntas o separadas, facilidades de pagos. Situadas: la primera, en Guanabacoa lo más céntrico mampostería 2 plantas, y espacioso jardín, servicios criados, garage, etc. La segunda, Reparto Lawton, Concepción, 1 sola planta, fabricación moderna. La tercera y cuarta, lo mejor de Santos Suárez, modernas, 2 casitas preciosas. La quinta, lo mejor de J. del Monte, una cuartería con 2 casitas al frente y 5 habitaciones al fondo. Las 2 primeras se alquilan para Agosto. No corredores, ni charlotanes. Informa José Terceiro, Empedrado 74. V-1

SE VENDE LA CASA INDUSTRIA 68, entre Trocadero y Bernal, por tener que embarcar su dueño. V-1

SE VENDE VEDADO GRAN RESIDENCIA esquina de Fraile. Informan Línea y 10 bajos. Vedado. V-1

SUSCRIBASE Y ANUNCIESE EN EL «DIARIO DE LA MARINA»

VENTAS

1 CASAS

VENDO CASA, LEALTAD CERCA Reina sala, comedor, seis cuartos con 200 metros azotea y citaron, $3,300. parte contado, Llanes, Sitios 42 esquina San Nicolás. Véame 2 a 5.

SE VENDE MAGNIFICA RESIDENCIA en lo mejor del Vedado, calle Baños 192, entre 19 y 21, más de un solar, construcción moderna, árboles frutales, muy barata. Informes: Teniente Rey 3, altos, teléfono A-9670. V-1

REPARTO ALMENDARES, VENDO tres amplios apartamentos próximos curva Montalvo mucho terreno, árboles frutales pegado ómnibus, tranvía precio regalado, véalos oficina 14 y B. FO-2212. Abel Rodríguez. V-1

VENDO $1.500-00 CARMEN No 49, casi esquina a Vives. Sala, comedor, tres cuartos. Véala. Dueño: Polo, San Joaquín 22, esquina Velásquez. V-1

CERRO. VENDO CASA DE MAMPOSTERÍA Salvador 19 y medio, entre Chaple y Moreno, sala, saleta, tres cuartos, baño, en $2,000, admito oferta, propietario Sr. Díaz, Galiano 75, café «Encanto», M, 9276. V-1

EN LO MAS ALTO ESTRADA PALMA, vendo precioso chalecito, jardín, portal, sala, hall, comedor, 3 cuartos, baño intercalado, cocina, cuarto y baño criados y garage. Decorado, lujosamente, $3,500.00. Juan Fernández, Sola y Sur, Santos Suárez. V-1

REPARTO LA SIERRA: SE VENDE casa 2 pisos, 1,080 varas de terreno esquina. En el piso bajo, sala, hall, comedor, un cuarto, pantry, cocina, 3 portales. En el piso alto, 6 cuartos, 2 baños, 2 terrazas. La mejor esquina del Reparto, sin arrimos. Garage aparte 2 cuartos criados y baño. Ganga: $12.500-00. Informan: Consulado 7, 10 a 12 y 3 a 5. A-9965. Libre de gravámenes. V-1

2 SOLARES

VEDADO. CERCA 23, SITUACION INmejorable, vendo hermoso solar llano baratísimo a cambio por casa en Vedada, Habana o Repartos, Guillermo Delmonte, Habana 84, A-2474. (ya funciona). V-2

REPARTO LA SIERRA, ALTURAS Vendo varios solares 18x48, $2,500; 15x33 $1.000; 24x46, $2,200; 12x46, $800; 10x47, $600: 15x50, $085. Hay varios más. Oficina 14 y B. FO-2212, Rodríguez. V-2

3 FINCAS RUSTICAS

RUSTICA. VENDO FINCA EN CEIBA del Agua, frente a carretera, 12 caballerías, buena casa vivienda, río abundante, pozos, mucha arboleda y más 8,000 palmas criollas. F-4838 V-3

FINQUITA RECREO: 11,000 METROS terreno, vivienda con su garage, frente a la Carretera Central, entre Arroyo Arenas y Punta Brava, a 15 minutos del Capitolio. Muchos árboles frutales en producción, entrada concreto, parque Inglés, Jardines, etc. Precio: $7.500-00. Informan: Muralla No. 3, teléfono M-9206. V-3

4 ESTABLECIMIENTOS

VENDO BODEGA TIPO BARRA ALGO bien montado, soy dueño la propiedad, igual admito joven comerciante activo, con ganas hacer dinero. Cuenya, Monte y Someruelos, Café. V-4

BODEGA BARRIO ARISTOCRATICO Víveres finos. Se vende con 500 pesos de contado, una vidriera de tabacos, en calzada, por embarcarme. Villegas y Teniente Rey, Vidriera, Café Alfredo. V-4

IMPORTANTE NEGOCIO

Bodega que vale 4.000 pesos, en mil; por embarcarme. Tiene doble en mercancías. Sola esquina; en calzada; tipo barra; cantinera. Vende 40 pesos. Deja libres 150 pesos mensuales. Informes: Lealtad 228, esquina Carmen. V-4

BODEGA CANTINERA, $2,500.00, con $1,500 00 de contado. Vende $35.00 diarios, casi todo de cantina. Se vende por motivo que diré al comprador, Monte número 339 Café «La Gerona», Vázquez. V-4

GANGA. POR NO PODERLO ATENDER vendo salón de helados montado a la moderna, con fuente soda, con local para alargar más el negocio con una venta de $50.00 diarios, lo mejor de la Habana. Informes José Ramos, Malecón 28, primer piso. V-4

VENDO GARAGE YARA, BIEN SITUADO, con buen storage y venta. tiene compresora aire, caja contadora, bomba gasolina, accesorios. Precio razonable; doy facilidades de pago. Ayesterán 18. V-4

LECHERIA EN OBISPO $400

La regalo por tener dos. Vale cuatro veces lo que pido. Vende diariamente 25 pesos. Alquiler: 12 pesos, contrato. Informes: Suárez, Belascoaín y Figuras, café. V-4

VENDO CAFE SIN CANTINA BILLARES $35 diarios venta, calle muy comercial, $2,500, el negocio más sólido de la Habana, a pruebo. Cuenya, Monte y Someruelos, café. V-4

SIN CORREDORES, SE VENDE BODEGA muy cantinera, en Calzada de mucho tránsito, poco alquiler, buena venta, precio de situación. Informan en La Piragua, Monte y Carmen V-4

5 BOVEDAS Y PANTEONES

CEMENTERIO. VENDO DOS PANTEONES uno con dos bóvedas, otro con tres. También vendo tres bóvedas, me urge venta J. Llanes. Sitios 42, esquina San Nicolás. Véame de 2 a 5.

BOVEDA Y OSARIO, CEMENTERIO de Colón. A la entrada. Tapas y mármoles, platinos. Completamente nuevo. Vale 500 pesos. Se da por menos de la mitad. No trato con corredores, Rogelio García. San José 80, altos. V-5

6 AUTOMOVILES

VENDO UN CAMION FORD, SINFÍN, con su arranque. Todo en buenas condiciones. Lo doy barato. Rosario 14, Jacomino. V-6

SE VENDE UN HISPANO DE 7 PAJEROS. Informan en Zanja 143. V-6

VENTAS

6 AUTOMOVILES

CUÑA GRAHAM PAIGE, 6 GOMAS nuevas, ruedas metalizadas, comi nueva en general. ¡Verdadero regalo! $490. Ravelo, de 1 a 4, Habana 87, esquina a Lamparilla. V-6

MARMON «68», SEDAN 5 PASAJEROS, en muy buenas condiciones mecánicas, pintura nueva y 4 gomas nuevas. $350-00. Stauber, Marina No. 1, (Prque Maceo). V-6

VENDO OLDSMOVIL CHICO, DEL 29, 4 puertas, 6 cristales, 28 kilómetros por galón No compre sin ver éste, 12 y 23, Vedado, Funeraria.

CAMIONCITO STUDEBAKER, PROPIO para lechería, cigarros, tintorería. Acabado reparar, pintar, listo para poner nombres, rueda trasera en camión, buenas gomas. $130.00, Párraga, 10 de Octubre 596.

SE VENDE DODGE CERRADO, 33; Studebaker, cerrado, 31; Ford Cupe, 29; Plymouth, abierto, 29. Informan: Garage «Moderno», Marina 38.

CAMION «INTERNACIONAL» UNA tonelada carrocería cerrado propio reparto, muy poco uso, se vende informan Galiano 127, peletería. V-6

VENDO MAQUINA CERRADA CUATRO puertas, cinco pasajeros. En inmejorables condiciones. Gomas nuevas, etc. Precio regalado. Véala, Ayesterán 18, Garage. V-6

CAMIONES PARA LECHE. SE VENDEN International 2 y media tons. Brockway 2 y media y 5 tons. Los tres $1,200.00. Edificio Ford, 23 entre O y P. 4o. piso. V-6

CAMION CHEVROLET PARA REPARTO de leche en perfectas condiciones se vende barato. Agencia Ford de Marianao. Real y Avenida de Columbia, FO-9240. V-6

GANGA: VENDO MOTOCICLETA Harley Davidson de un cilindro en perfecto estado. Apodaca No. 26. V-6

CAMION CHEVROLET DE 1,1|2 TONELADAS, carocería de estacas se vende de muy barato y con facilidades de pago. Agencia Ford, de Marianao Real y Avenida Columbia. FO-9240. V-6

CHASIS PARA CAMION FORD Y Chevrolet modernos, tenemos varios cortos y largos a precios de ocasión. Facilidades de pago. Agencia Ford de Marianao. FO-9240. V-6

SE VENDE UN BUICK DE 5 PASAJEROS. Informan en Zanja 143.

7 MAQUINARIAS

PARA LAVAR BOTELLAS SE VENDE de una máquina compuesta de remojadora, lavadora de escobillas y enjuagador de pitones. Capacidad 200 cajas de 24 medias botellas en 8 horas. Fuerza necesaria: medio caballo. Informes en Falgueras 18 altos, oficina, de 8 a 12 a.m. V-7

COMPRESOR DE AIRE BRUNER, Torre de Aire, Bomba gasolina, vidriera de calle, caja caudades y varios muebles, véndese barato. Egido 18, mueblería, entre Merced y Gloria. V-7

MAQUINARIAS: GRANDES EXISTENCIAS de maquinarias reconstruídas, para infinidad de industrias. Compra y venta de maquinaria. Diríjase: Hotel de Ventas de Eduardo Bohigas, Calzada 10 de Octubre 96, Habana. V-7

«EL CENTRAL», COMPRA Y VENTA de maquinarias, motores de petróleo, gasolina, eléctrica y de vapor, bombas de agua y tuberías, trasmisiones, poleas, chumaceras, calderas y efectos eléctricos, Cristina 38-D esquina San Felipe. X-1615, Vicente Sánchez Habana. V-7

LA CASA DE LOS MOTORES. EGIDO 39 A, casi esquina a Acosta. Dinamos, bombas y motores. Reparaciones e igualas. V-7

8 DE ANIMALES

VENDO VACAS DE RAZAS HOLSTEIN y Jersey todas de primero y segundo parto, recentinas y próximas abundantes de leche. Pueden probarse y verse de 2 a 6 p.m. aquí en Habana, Calzada de Vento, Tejar Capdevila Finca Loma del Negron, kilómetro 7 V-8

VENDO UN CABALLO DE TROTE. 7½ cuartas alzada, cruzado de inglés. Precio de situación. Milagros 81, entre Revolución y Saco. V-8

CARBONEROS

Se vende un carro de cuatro ruedas, con mulo. Equipo completo. Venta de carbón. Informan: Suárez 3. V-8

SE VENDE UN TORO HOLSTEIN, con su dedigree y Diploma, varias vacas de pura raza, dos caballos criollos de siete cuartas caminadores, jaca mora y potro dorado, un tractor Forsond en muy buenas condiciones. Informan teléfono M-2607, edificio La Metropolinata, 610, Parajón. V-8

9 MUEBLES Y PRENDAS

SE NECESITAN DOS JOVENES

españoles para la propaganda y venta de camiones y carros comerciales marca Ford, entrenamiento gratis y gran campo sin explotar; traigan referencias. Agencia Ford de Belascoain Belascoain 171, Habana. V-9

VENDO MOBLAJE CASA LUJOSA, juegos sala, comedor, etc. Reloj pie regio juego despacho con biblioteca encuadernada en oro. Piano cuorto cola. Valiosa colección disos. Objetos arte, et. 30 No. 1, entre 25 y 27, Vedado. Después de la una. V-9

MUEBLES PARA OFICINA. VENDEMOS y compramos máquinas escribir, sumar, calcular, mimeógrafos, satélites, archivos burós, Kardex, libreros, caja seguridad. Compostela 43, entre O-Reilly y Progreso, frente National city Bonk. M-8638. V-9

MUEBLES EN GANGA

Juegos cuartos $30.00. Sala, $15.00. Comedor $30.00. Escaparates, $7.00. Con lunas, $12.00. Mesas correderas, $4.00. Aparadores, $5.00. Seis sillas y 2 sillones, $9.00. Máquinas coser, etc. Compramos y cambiamos.

LA PRINCESA, SAN RAFAEL 107 V-9

VENTAS

9 MUEBLES y PRENDAS

MAQUINAS DE COSER «SINGER», ovillo central, a plazos y contado, baratas, garantizadas, cambiamos, tomamos usadas. Tenemos de zapatero 29-4; Jones, para toldos y cortinas, 78-1 31-15 y 31-29 y de hacer sombreros y cadeneta «Wilkas» y otras. Vendemos repuestos, Angeles 36. Prieto y Vilaboy. V-9

VENDO, URGENTEMENTE, LINDO juego de sala y comedor, a particular, 17 número 480-B., altos, entre 10 y 12, Vedado. V-9

FAMILIA PARTICULAR QUE SE embarca vende los muebles. Para verlos e informes, calle A número 17, entre 6 y 7, Reparto «La Sierra». V-9

VENDO CUARTO MODERNO TRES cuerpos, $35; otro 8 piezas baratísimo. Sala espejo colgado último tipo, comedor arte moderno, elegantísimo. Lámparas, San Joaquín 60, Monte y Omoa. V-9

REGIOS MUEBLES: CUARTO TRES cuerpos, $45.00, otro 8 piezas, sala espejo colgado, comedor elegantísimo, todos caoba arte moderno; nevera, lámparas, Ortofónica. Víctor gabinete, baratísima. Estrella 129.

REALIZAMOS POR 15 DIAS

Toda clase muebles finos y corrientes; estilos variados, también tenemos muchos objetos para establecimientos y variado surtido en objetos de arte propios para regalos. Equipajes en variado surtido. Le tomamos sus muebles. Tenemos sillones de inválidos y radios. «American». Salud 9 esquina a Rayo.

LA CASA INGLESA V-9

MUEBLES MODERNOS: JUEGOS DE cuarto, de tres cuerpos; idem., de dos; juegos comedor, Renacimiento, Arte Moderno; juegos sala y recibidor. Tomamos sus muebles a cambio. Visítenos. Compare precio y calidad, San José 87, entre Gervasio y Escobar, «La Universal». V-9

FAMILIA, VENDE LUJOSO JUEGO cuarto, último modelo, tres cuerpos. Costó $400.00, $80.00; otro, $95.00; comedor, moderno, $60.00; otro, Renacimiento, sala; recibidor, $30.00; lámpara tallada; nevera, Concordia 127, entre Gervasio y Belascoaín. V-9

VENDO CUARTO, ULTIMO MODELO. Costó $250.00. Se dá en $85.00; comedor arte moderno; sala, nueve piezas, $35.00 living room y nevera eléctrica. San Lázaro 286, bajos, esquina Lealtad. V-9

Muebles en GANGA

Liquidamos gran surtido en juegos de cuartos, comedor y sala, neveras, juegos de mimbre, sillería, etc. Grandes facilidades de pago. Vista hace fe. Neptuno 235, esquina a Soledod.

VENDO MAGNIFICO JUEGO CUARTO, $30.00; otro, 3 cuerpos, finísimo, $45.00; otro, 3 cuerpos, caoba, butacón Chiforrober; juego recibidor, rejillas laterales, Jesús del Monte 27, altos, una cuadra Esquina Tejas. V-9

CASA ARECHAGA, SI USTED NECESITA muebles, visite los talleres de «El Siglo», donde encontrará preciosidades, por poco dinero. Compre directamente y comprará lo mejor. Manrique 189, Ebanistería. V-9

ORO, PLATA, PLATINO

Compramos en joyas, monedas, inclusive rotas. Facilitamos dinero sobre joyas.

BAHAMONDE Y COMPAÑIA

(Desde 1893).

Brillante en tamaños hasta catorce quilates. Joyería fina y novedades, Amisad 94.

SALUD 26 M-2680

Vendemos juego comedor costó 3.000 pesos, se da en la tercera. Un juego de salón de juego, costó 1,200 pesos, en la cuarta parte valor. V-9

SALUD 11

Por reforma liquidamos muebles, a precios increíbls; juegos cuarto, sala, comedor, recibidor, moderno, lámparas, neveras, camas, sillones, pianos, radios, máquinas coser, escribir, contadoras, vidrieras, baúles, maletas. Aquí encontrará todo lo que usted necesita. Visite esta casa. Salud número 11. También le compro sus muebles. Llame: M-9136. V-9

OBJETOS DE ARTE, GRAN LIQUIDACIÓN: Porcelanas, bronces, marfil, plata, lámparas, radios, neveras, relojes de pie, juegos: cuarto, comedor, sala, recibidor, mesas de mármol, juego de cubiertos y otros objetos. "Los Tres Hermanos", Consulado 94, A-4775. V-9

VENDO MAGNIFICOS JUEGOS DE cuarto, 3 cuerpos, $45.00; otro 8 piezas; sala,, espejo colgado; comedor, elegantísimo. Todos caoba. Ultimo estilo; Ortofónica gabinete, $4.00; nevera, lámparas, cheisslong, Estrella 129. V-9

VENDO, $27.00, JUEGO CUARTO 3 cuerpos, moderno y otro regio con chiffroble de comedor, nuevo, barato. Jesús del Monte 93, altos, frente Alejandro Ramírez. V-9

EN MUEBLES

Somos únicos por el surtido más extenso y novísimo, su sólido construcción y enorme facilidades en los pagos.

CAO Y VARELA

Neptuno números 183 y 187 V-9

Gran LIQUIDACION

Objetos arte: Figuras Bronce, Marfil, Porcelana, Lámparas, Cuadros, Objetos plata, Radios, Pianos e infinidad de objetos propios para regalos. Cambiamos y compramos. «La Predilecta», San Rafael y Oquendo. V-9

VENTAS

10 UTILES de OFICINAS

BUROS, MAQUINAS

Compro, empeño, y vendo: Escribir, sumar, calcular, coser, mimeógrafos, adresógrafos, multígrafo, archivos, cajas caudales libreros, mesas y joyas en general. No reparo en precio. Véalos: Villegas 8, A-8054. Losada. V-10

VENDEMOS Y COMPRAMOS MAQUINAS escribir, sumar, calcular, mimeógrafos, satélites, archivos, burós Kardex, libreros, carpetas, caja seguridad, Compostela 43, entre O-Reilly y Progreso, frente National City Bank. Telf. M-8638.

BOLSA DE MUEBLES DE OFICINAS, COMPRAMOS Y vendemos, nuevos y usados. Cualquier operación sobre archivos, máquinas escribir, sumar y calcular. Cajas caudales y documentos. Libreros, Bufetes, Butacas, Mimeógrafos, Adresógrafos. Todo lo que necesite una oficina. Liquidamos muebles acero, **Compostela 55,** frente «Estrella de Italia». A-7744.

MUEBLES PARA OFICINAS

Compramos y vendemos: máquinas escribir, sumar y calcular. Tarjeteros «Kardex», archivos, cajas seguridad, Mimeógrafos, adresógrafos, mesas, sillas giratorias, libreros, Baúles y maletas. Registradoras National. «La Nacional». Villegas 93, A-9915 V-10

INSTRUMENTOS DE MUSICA

PIANO EUROPEO PARA ESTUDIO, flamantes condiciones, sonoro, teclado blanquísimo, sin comején, $18.00. Otro último tipo, grandes voces, nuevo, garantizado, $60.00. Véalos. Valen triple, Lealtad 142-A.

VENDO MAGNIFICO PIANO ALEMÁN, de famosa marca y absoluta garantía y una máquina coser «Singer» ovillo central. No reparo precio. San Rafael 141, bajos, entre Oquendo y Soledad. V-11

GRANDIOSO PIANO, DE LA MAS alta calidad, mueble lleno de elegancia y hermosura, en color nogal. Digno de verlo. Precio sumamente barato. Dragones frente teatro Martí.

AFINADORES

JORGE POMARES SAFFREY

Experto Afinador y Reparador de pianos, Pianolas y Pianos Eléctricos, ofrece a usted su nuevo domicilio: calle de San Lázaro número 30, entre San Francisco y Concepción, Víbora. Ordenes por correo. Precios de situación. R-12

AFINO SU PIANO POR DOS PESOS con toda garantía y seguridad. Manuel Domínguez, afinador mecánico, graduado en la Escuela «Danguards» de Nueva York. Taller: Zulueta 36 y medio. M-3040 y M-4761. AF.

AFINADOR -COMPOSITOR: PIANOS y autopiano. Experto graduado en Michigan. Trabajos garantizados. Afinar, $2.00. Salgo campo. Avise: Profesor Vidal Cuvelier, San Pablo 30 Cerro. Teléf. A-8606. A-F.

13 RADIOS

LA ULTIMA MARAVILLA EN RADIO. El nuevo modelo Majestic le despertará a la hora que usted quiera. Por medio de un reloj se sintoniza, cambia de estaciones y para por sí solo. También radios de onda corta y larga, a pagar $5.00 mensuales San Miguel 129, altos, entre Gervasio y Escobar. V-13

LABORATORIO «CARINI», RADIO: construcción, reparación, modernización de cualquier aparato. Trabajos garantizados. Telf. M-1398 V-13

LIBROS E IMPRESOS

DICCIONARIO HISPANO AMERICANO (28 tomos); Historia España (25 tomos), $14.00; Historia del Arte, (3 tomos); Mitología Ilustrada. Costumbres Universo y otros interesantísimos. «La Predilecta», San Rafael y Oquendo. V-13

«LECTURAS», SOBERBIO MAGAZINE español mensual. Revista insuperable. Al recibo de treinta centavos, enviamos un ejemplar y un Boletín de Libros, a remitir Carlos M. López. Obispo 74, Habana.

16 OBJETOS VARIOS

GANGA

Se vende barato un asador con su parrilla marca «Broiler» completamente nuevo. Informan Hotel «Roma», Aguacate No. 54. V-15

SE VENDEN MUY BARATAS UNA magnífica cocina de gasolina, de tres hornillas, y una pecera. Calle B entre 8 y 10, La Sierra, Teléfono FO-2417. V-15

VENDO VARIAS VIDRIERAS MODERNAS, de todos tamaños, cantina, Frigidaire, mármol grande, armatoste, mostrador, mesas vitroliti sillas, buró cortina, caja caudales. Informes Estrella 109 por Campanario.

VENDO PARA PUBLICAR NOVELA valorizada con prólogo de famoso crítico literario español. Escribir: Sr. T. M. Z., Perseverancia 50, 2o.

OPORTUNIDAD, MARCOS PARA retratos, diplomas, gobelinos. Realización cuadros marcos. Importación directa, calidad y precios sin competencia. Visítenos, Casa Martorell, Aguila 90, casi esquina San José, M-1555. Molduras refractarias al comején. V-15.

REPARACIONES

9 MUEBLES y PRENDAS

REPARAMOS SUS MUEBLES, POR poco dinero, dejándolos nuevos. Casa Pardo: U-5761. Los modernizamos, barnizamos a muñeca, esmaltamos «Duco», pinturas mimbres, a vapor, tapicería general. Azogamos espejos. Trabajos garantizados. San Rafael 130.

REPARACIONES

9 MUEBLES y PRENDAS

PEDRO GARCIA ESPINOSA, INSPIRAR confianza es la mayor garantía. Las familias habaneras pueden mandar sus trabajos de tapicería y demás arreglos de muebles, a Pedro García Espinosa, llamándole a su teléfono U-4424. San Rafael 143 B, entre Aramburo y Soledad. Absoluta garantía y equidad en los trabajos que se le confíen. R-9

13 RADIOS

ESTACION DE SERVICIO RCA., VICTOR, autorizada. Reparaciones de aparatos de radio. Garantía, seis meses. La Casa de la Música, Belascoaín 22. Telf. U-5458. R-12

NO IMPORTA DONDE USTED HAYA comprado su radio. Nosotros se lo reparamos. Servicio de 2 de la tarde a 10 de la noche. Sres. Jiménez, M-7380. Galiano 103. R-12

DINERO HIPOTECA

d1 SE TOMA

SE TOMAN EN PRIMERA HIPOTECA 2,000 pesos sobre casa dos plantas en la Habana, que vale muchísimo más. Sr. Alvarez, Lugareño No. 1 teléfono U-1129. D-1

NECESITO DINERO. DOY BUENAS garantías, Eduardo, Merced 54, altos. D-1

d2 SE OFRECE

HIPOTECA ME URGE COLOCAR $3.000 fracionados Habana y sus Repartos. También para bóvedas y Panteones interés bajo mucha reserva, J. Llanes, Sitios 42, esquina San Nicolás, de 2 a 5.

AVISO

¿Tiene usted muebles u objetos de Arte? Llame: al A-3639

«LA PROTECTORA»

Paga más que nadie y da dinero a bajo interés, Animas 45, casi esq. a Amistad.

DINERO

No pierda tiempo. Cuando necesite tomar dinero en Hipoteca o Pagarés, vea a M. Fernández, San Ignacio 50 Teléfono A-4432, de 2 a 5. Operación rápida y absoluta reserva. D-2

EN PRIMERA HIPOTECA TENGO partida de $1,000, $2,000 y $12,000, Monte 13. Francisco Fernández . D-2

DINERO EN HIPOTECAS

Tengo dinero para hipotecas sobre propiedades en la Habana o Vedado. Compro y vendo casas Claudio de los Reyes. Empedrado 35. De 10 a 11 y de 3 a 5. P-2

Oficina de Miguel F. Márquez. (Fundada en 1903)

Dinero para hipotecas. Al tipo más bajo de plaza. Miguel F. Márquez. Vicepresidente de la Cámara Nacional de la Propiedad. Empedrado 16, altos, esquina a Cuba. D-2

DINERO AL 6 Y 8 POR CIENTO. Tengo la cantidad que usted necesite. Operaciones en el día. Quintana Chacón 23. A-7733. D-2

DESEO COLOCAR, A BAJO INTERÉS, cinco mil pesos, en primera hipoteca, sobre casa en el Vedado. De detalles al Apartado 1012. D-2

PRESTAMOS

Desde el 1 por 100.

Dinero sobre joyas.

Vendemos joyas, baúles y maletas. Se compra oro.

«LA PERLA»

Animas 84, esq. a Galiano. D-2

d3 BONOS y ACCIONES

BANCO COMERCIAL DE CUBA Y Banco Digón y Hermanos. Compro cheques y libretas de ahorros, compro y vendo bonos y acciones, cotizables y no cotizables en Bolsa, Obrapía No. 17, Manuel Piñol. D-3

ACCIONES COMPAÑIA CUBANA

Electricidad. Bonos Centro Gallego, compro. Compro y vendo Valores, Hago Hipotecas. López Aguiar 100, departamento 6. De 11 a 1 y de 5 a 6. B-3

N. GELATS Y COMPAÑIA

Las tenemos en nuestras bóvedas, construidas con todos los adelantos modernos y las alquilamos para guardar valores de los interesados En esta oficina daremos todos los detalles que se deseen.

CAJAS RESERVADAS

106 Aguiar 108 esquina a Amargura D-3

PARA LAS DAMAS

pd4 Interés para las Damas

EXTIRPACION DE LOS VELLOS de la cara. Tratamiento definitivo y garantizado. Sra. Alexandra. Calle 3a No. 381, entre 2 y 4 Vedado, Habana. PD-3

SOMBRERERA: NO VOTE SU SOMBRERO sin verlo Celestina. Hago modelo reformado, 50 centavos; plancho, engomo, 30 centavos; Vestidos desde $7.00; corto, entallo, $0.50. San Rafael 51, farola puerta. PD-3

MADAME KUZMA: EX MODELISTA de las principales casas de París y Viena. Creadora en sombreros finos. Avisa a su distinguida clientela, que tiene a la venta sombreros nuevos, últimos modelos, desde $2.50 en adelante. También se arreglan sombreros, última moda, desde $1.00, Amistad y San Rafael, frente al Ten Cent.

«EL HOGAR Y LA MODA»

Revista con los figurines del día de París, Londres y Viena, inicia una venta propaganda: al recibo de seis sellos rojos nuevos, enviará un ejemplar por Correo. Carlos M. López, Obispo 74, Habana. PD-3

PARA LAS DAMAS

pd4 Interés para las Damas

CORTE SISTEMA ALEMANY

Academia, Encontrará facilísimo y perfecto: invento nuevo, precios y clases especiales, por ajustes terminará con título 2 meses y clases domicilio y Matilde Alemany. San José 9, entre Aguila y Galiano. Sucursales, Octava y Tejar, Lawton, Profesora Máxima y Atocha 6, Cerro, Hortensia.

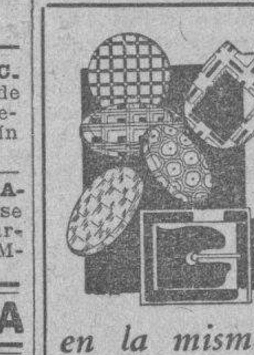

Botones Forrados

Puede tener hebillas y botones forrados en la misma tela de su vestido si manda la tela al

BAZAR INGLES

Galiano y San Miguel.

DAMAS. POR $1.00 SE HACE EL vestido que quiera, por 50 centavos entallo, confecciones finas. Se dan clases corte y costura sistema Martí. Manrique 28. PA-2

ENSENANZAS

e1 Profesoras y Profesores

PROFESORA TITULAR OFRECE servicios a domicilio. Ingreso Bachillerato, Taquigrafía Pittman, Mecanografía. Otra exclusivamente para piano, Inglés graduado por, horas, Colegios domicilio. Excelentes recomendaciones de ambos. F-4115. E-1

INGLES, ABOGADO DE BOSTON

(Graduate of Yale University). Clases particulares. Clase colectiva, Lunes, Miércoles y Viernes, 8 a 9 p.m. (Mensualmente $2.50 Jorrin-s Second Book). Método práctico, moderno y eficaz. San Rafael, 139, altos, cerca de Oquendo. E-1

INGLES

Enseñado por Profesora americana, Sorprendentes resultados en pocas semanas. El discípulo leerá, escribirá y hablará el inglés en breve tiempo. Leciones a domicilio también. Miss Kapan, Hotel Royal Palm. A-7277. E-1

SEÑORITA SE OFRECE PARA LA enseñanza de sordo-mudos y ciegos con varios años de práctica en el extranjero y también para clases de corte y costura Informes en el Cogio «San Vicente de Paúl», Cerro 797. E-1

PROFESORA DE INGLES TIENE unas horas disponibles para clases y traducciones. Dos cuadras de la Universidad. Edificio Castro, bajos derecha. O y 25, F-6470. E-1

ENGLISH INDIVIDUAL AND CLASS instruction in all branches of English. Miss Benet M-2803 E

ACADEMIA DE RABIÑA

$1.00 CADA ASIGNATURA. CLASES individuales: Inglés, Francés, Alemán, Taquigrafía «Pitman» y «Gregg» Mecanografía, Ortografía, Teneduría de Libros, Correspondencia, Aritmética. CLASES POR CORRESPONDENCIA. Ingreso E. Ingenieros. Bachillerato. Curso Procurador. Pida prospectos. **Neptuno 78 y 80, altos, esquina a Manrique. Telf. M-7849.** E-1

COMPETENTE PROFESORA DE piano, violín y solfeo. Informes de 9 a 12. Calle O s|n. entre Jovellar y 27 frente al Parque Arfaro. Srta. Malet. Se dan clases a domicilio. E-1

PROFESOR GRADUADO EN LA NORMAL de Madrid. Clases a domicilio de Enseñanza elemental y Superior. Ingreso en el Instituto y Normales. Sr. Pedrós, L 164. F-1895. E-1

INGLES, TAQUIGRAFIA, (INGLESA y española), Teneduría, Cálculos Mercantiles, Aritmética, Algebra, Caligrafía, Mecanografía y Ortografía. Clases en mi casa y a domicilio por el profesor F. Heltzman, Monte 103, altos, Telf. M-9247. E-1

CARMEN POMARES. PROFESORA de piano y Mandolina, $3.00 mensuales. Enseña sistema rápido, pudiendo tocar piezas populares en muy corto tiempo. Puede estudiar por el plan que desee. Pronta preparación para exámen de piano de Kindergarten, Informes: Reyes 15, Víbora, Teléfono X-1465. E-1

e2 COLEGIOS

LA CIUDAD INFANTIL PUPILAJE $8.00 Y $12.00

Popular y benéfica institución de enseñanza. Protección a niños de familias poco acomodadas y pobres. Asilados por Beneficencia y Ayuntamientos Queda abierta el 1o de Julio, amplia residencia en Marianao. Calle San José esquina Santa Lucía, Pupilaje, sin habilitación, $8.00; con habilitación de ropa, calzado, libros, etc. 12 pesos. E-2

CABALLERO

Colegio Academia para cursar los seis grados elementales y Preparatoria Alumnos de uno y otro sexo. No hay vacaciones. Cuotas módicas. Taquigrafía, Mecanografía, Inglés, Teneduría, Corte y Costura incluído en la cuota del Colegio. Disciplina rigurosa.

SAN RAFAEL 139. E-2

CURSOS Y PRECIOS ESPECIALES para el verano. La mayor Academia Comercial de Florida. Universidad Comercial de Florida Southern Brothers, Rectores. Escríbanos pidiendo datos, precios, etc. Southern Brothers, 11NE. First Ave., Miami, Florida, U.S.A. E-2

INTERES GENERAL

AVISO. SOLICITO PROPIETARIOS solares no inscriptos Santa Cecilia (Casa Blanca detrás Cabaña), Santa Teresa, San Nicolás también. Asunto pueda convenirles. Metropolitana 512 Doctor Fernández, 4 a 6 p. m.

«AMENIDADES» ES LA REVISTA para los amantes de la buena lectura, Llega todos los meses. Ejemplar: 25 centavos. Solicitamos agentes. Madiedo, Línea 82, Vedado, Habana. I-G.

FOLLETIN 25

H. COURTHS-MAHLER

Los Herederos Burlados

(ALBERT ADELT)

Novela

Traducción del alemán de M. Rodríuez Rubí

EDICION EDITA

Barcelona

(De venta en «La Moderna Poesía. Obispo 135, teléfono A-1171)

die... y en tus hábiles manitas sé que mis intereses estarían bien defendidos... Pero no... Te repito que es imposible

—¿Dónde ves la imposibilidad?—insistió Leonor.

—En que no puedes viajar sola.

—¿Por qué no he de poder?... No es la primera vez que he recorrido sola distancias bastante largas.

—Sí... aquí en América.

—Pues en un país civilizado como Alemania la cosa debe de ser aún más fácil.

—Es que en Europa las costumbres son distintas y allí parecerá muy singular que una baronesita de Lassow viaje sola.

—¿Qué nos importa lo que pueda parecer a los extraños? Si los padres europeos tienen tan poca confianza en sus hijas, no es una razón para que tú me retires la tuya.

—Tu padre no te retirará nunca la suya, hija mía—dijo el fabricante, contemplando con embeleso a Leonor, —pero vamos a vivir en Alemania, y debemos empezar por amoldarnos a sus costumbres.

—Muy bien—insistió la joven, —eso podemos hacerlo cuando estemos allí los tres, más por ahora conviene que por una temporada siga siendo una libre americana... Tú mismo acabas de decir que de ningún modo puedes ponerte en camino. Fred es una criatura que en nada puede substituirte. Luego sólo quedo yo, y en mi calidad de compañera de trabajo e hija primogénita, hago valer mis derechos y pido que se me confiera el cargo.

Fritz von Lossow vacilaba. Con los ojos de la imaginación veía los asombrados rostros de sus compatriotas al presentarse Leonor como representante suyo.

Expuso todo esto a su hija, pero sin conseguir que la animosa joven desistiera de sus deseos. En verdad, natural inteligencia y su mucha práctica en los negocios, la hacían especialmente apta para el desempeño de la difícil tarea. Su hermano, sin duda alguna arrugaría las narices, calificándole una vez más de loco.

¡Bah!... El recuerdo del altanero gesto del barón, despertó en Fritz el deseo de la propia defensa... y se sometió a lo dispuesto por el Destino, consciente de que la inteligencia y energía de su hermosa hija sabrían imponer respeto a todos

—Si al menos pudieras llevarte a mistress Stemberg —observó él, con un gesto de vacilación.

—Eso sí que es imposible, padre—repuso Leonor agitando la cabeza.—Mistress Stemberg es actualmente insubstituíble para llevar la casa y tener cuidado de que nada os falte a ti y a Fred. Hazte cargo de lo mucho que se ha de hacer antes de que todo esté en orden para nuestro definitivo traslado. No, padre... no hay que pensar en ello. Pero, a fin de que estés tranquilo, voy a hacerte otra proposición... Me llevaré a Nelly, que ya ha manifestado desos de acompañarnos a Alemania. La pobre prefiere ir con nosotros al otro extremo de la tierra que permanecer aquí sola.

Fritz reflexionó unos instantes. La vieja Nelly hacía muchos años que estaba al servicio de la familia. Actuó de lavandera en el pequeño taller que tuvo Grete antes d ecasarse y en el nuevo hogar desempeñó con fidelidad las funciones de ama seca. Jamás se dismintió su probada adhesión a sus amos, que llegaron a considerarla como de la familia, sin que se les ocurriera nunca la idea de que pudiera marcharse de la casa. Nelly era irlandesa, de capacidad mental algo limitada y extraordinariamente fea. A falta de otra, y en caso de apuro, su honradez y buena voluntad la hacían digna de ser ascendida al rango de aya.

Fritz no pudo contener una sonrisa al pensar en el efecto que haría la baronesita von Lossow presentándose en Lemkow con Nelly por todo acompañamiento.

—Con Nelly tendrás una carga en vez de ayuda—observó el padre,—pues aún necesita más cuidado que tú.

—Yo basto para cuidarme y defenderme, padre— repuso Leonor riendo, —y no te preocupes tampoco de Nelly.

—Eso sí, en ella tendrás una servidora fiel y abnegada, lo que siempre es tranquilizador.

Arrojándose en sus brazos, preguntó Leonor a su padre:

—Entonces consientes en que vayas. ¿Verdad, querido papá?

Acariciando los cabellos de su hija contestó Fritz:

—Dejame que lo piense hasta mañana... Entonces me decidiré.

—Well papá. Sea como quieras.

Y volviendo a ocupar sus respectivos asientos, reanudaron el trabajo como si nada hubiera pasado.

Al día siguiente fué echada al correo una carta para el señor Holm, en la que Fritz von Lossow le comunicaba que, imposibilitado actualmente para emprender el viaje, enviaría a la mayor brevedad a su hija en representación suya, provista de todos los documentos necesarios. Esta, desde Hamburgo, telegrafiaría la hora de su llegada a Lemkow.

En Lossow, poco a poco habían ido conformándose con lo irremediable, y empezaron a prestar oídos a los proyectos del oficial. Después de todo, era la solución más sencilla. Si Botho se casaba con su prima, podrían nivelarse las diferencias establecidas por el malhadado testamento. Como heredera de su padre, correspondería a Leonor la mitad del dominio, cuyo valor ascendía a varios millones, sin perjuicio de tener derecho a la mitad de la fortuna de su padre, que, al parecer, era bastante considerable, y por último percibiría la suma de cincuenta mil marcos legada por el tío en calidad de dote.

Tdos estos cálculos, así como la suma total, los expuso Botho a sus padres circunstanciadamente, acabando por declarar que la primita era un partido brutal. Primero logró atraer a su campo a la diplomática madre, y ésta fué la encargada de persuadir al barón de las ventajas que les ofrecía el plan de su avisado retoño. En consejo de familia acordaron que el barón escribiese a su hermano preparando el terreno para la hábil jugada, no dudando ni por un momento de que Fritz y su hija darían con entusiasmo su consentimiento.

o era tarea fácil para el altanero Kuno von Lossow rebajarse hasta el punto de escribir amistosamente al odiado hermano, pero acabó por comprender que era el único medio de salvar algo en el total desmoronamiento de sus esperanzas. Y reuniendo sus fuerzas, sentóse ante la mesa de su despacho, resuelto a no levantarse hasta tener concluída la diplomática epístola.

He aquí el fruto de sus afanes.

«Querido hermano:

Hoy por fin dispongo de un rato libre para contestar tu carta y cuya repuesta he tenido que demorar mucho más de lo que yo deseaba, por haber empleado cada minuto en el asiduo cuidado del pobre tío Heriberto, enfermo en Lemkow. Por eso, lo confieso con franquesa, su testamento nos ha sorprendido en alto grado.

No es que te juzgue indigno de la herencia, pero la ingratitud del difunto, me duele en el almo. Sólo puedo explicarme su conducta fundándola en el deseo varias veces manifestado por nuestro tío, de que tu hija Leonor y mi primogénito Botho se unieran en matrimonio, ya

M.E.C.D. 2016

Los jefes de las tropas de choque alemanas planeaban apoderarse del Poder

¿Un Hohenzollern será sucesor de Hitler en el gobierno de Alemania?

Por Johannes Steel

NUEVA YORK, junio 30. (SD).—Durante el último año y medio, Thyssen, Hindenburg y Von Papen han venido ofreciendo a Hitler suficiente soga para que se ahorque.

Hitler le ha sido útil a sus protectores hasta donde ha podido serlo. Pero ya conoce el riesgo de ser descartado como un mueble viejo, particularmente porque no pudo satisfacer todos los deseos de Thyssen.

Hitler, a mi juicio, no se negaría ahora a aceptar cualquier compromiso para consolidar su situación. Situación que es precaria.

Hoy en día no puede tener seguridad más que del 30 por ciento de sus partidarios oficiales. Unas elecciones libres diezmarían las filas nazistas y terminarían con el Partido Nacional Socialista.

En el caso de provocarse un conflicto armado Hitler escasamente podría contar con una tercera parte de las Tropas de Choque. El resto se dividiría en media docena de facciones rivales y se harían la guerra unas a las otras.

Esta predicción está fundamentada en informaciones auténticas recibidas de fuentes particulares. Durante los últimos noventa días, sesenta motines han ocurrido por toda Alemania dentro de las filas de las Tropas de Choque.

Es muy significativo que estos motines hayan ocurrido en ciudades tan distantes unas de otras como Dresden, Beuthen, Hamburgo, Altonea y Wupperthal. Lo que quiere decir claramente que las sublevaciones no están confinadas a una sección, sino a todo el país.

Es posible que las Tropas de Choque mejor retribuídas sigan a Hitler, pero la mayoría se pondrán al lado del monarquista Goering.

Parte de estas tropas retornarán a las filas de los Cascos de Acero, que en vano han tratado los Nazi de asimilar, mientras que la parte mejor será absorbida por el Reichswehr.

No existe la menor probabilidad de que la supuesta organización centralizada y eficiente del Partido Nazi pueda impedir esta debacle.

La desintegración ha cundido en el Partido Nacional Socialista y ya existen innumerables unidades locales independientes, que no acatan las órdenes de las oficinas centrales.

Que esta situación existe, lo indican ampliamente las recientes elecciones de obreros industriales celebradas recientemente en Alemania, tan desfavorables para los candidatos nazistas que los resultados no fueron publicados.

No hay fábrica o compañía de tropas de choque que no tenga establecida una célula secreta de oposición. En todo el Reich se han formado sindicatos de obreros que publican periódicos ilegales bajo las condiciones más adversas.

Existen innumerables publicaciones de emigrados, publicadas en París, Amsterdam, Praga y en ciudades de Suiza. Estas son diariamente introducidas por millares en Alemania.

No hay vapor alemán que salga del puerto de Nueva York que no vaya cargado de propaganda anti-hitleriana, que luego es distribuída profusamente en Alemania.

Y finalmente, lo que hasta hoy parecía imposible, ha sido logrado: un frente único entre liberales y socialistas.

Además de esto, los miembros de las disueltas organizaciones militantes de la Juventud Católica, reciben diariamente exhortaciones para que se preparen para la lucha que se avecina.

Los curas y los príncipes de la Iglesia Católica continúan haciendo oposición a Hitler. En los últimos tres meses, treinta y cinco curas han sido encarcelados por Hitler.

El «Reichswehr» (el Ejército) no oculta sus simpatías por esa parte de la Iglesia Protestante que se ha negado a someterse a una nazificación. El Ejército, como un solo hombre, no simpatiza con las Tropas de Choque en general, y menos con tales individuos degradados como Heines, Roehm, Goering y otros.

El «Párrafo Ario», por ejemplo, jamás ha sido aplicado al Reichswehr. A pesar de numerosos ataques, el Alto Mando se ha negado a discutir la procedencia semítica de numerosos oficiales y soldados en el Ejército.

El Reichswehr se alegraría de cualquiera oportunidad para demostrar su superioridad sobre las «camisas carmelitas». Durante el último año, los nazistas han tratado en vano de granjearse las simpatías del ejército con el resultado que el Reichswehr hoy en día es más independiente que nunca, y pronto desempeñará el papel decisivo en la política alemana.

Thyssen, Von Papen y Schacht han escogido el momento oportuno para su ataque.

Thyssen vió realizados sus dos principales objetivos cuando ayudó a Hitler al Poder. Pero existen aún dos objetivos en el programa de Thyssen que Hitler no ha podido cumplir, a pesar de que en algunos casos la política de Hitler sobrepasó las aspiraciones más irrealizables del magnate.

Por ejemplo: las empresas industriales controladas o pertenecientes a Thyssen aumentaron sus ganancias durante el primer año de gobierno de Hitler en un 75 por ciento, mientras que los jornales de 1933 demuestran un descenso de 35 por ciento comparados con los de 1932.

Las empresas de Thyssen, además, son las únicas beneficiarias del aumento en el presupuesto de armamentos, que este año asciende a 600 millones de marcos.

Hitler, sin embargo, no ha puesto en práctica una campaña deliberada para la inflación del marco, que le hubiera permitido a Thyssen pagar sus deudas a bajo precio.

Además de esto, la capacidad competitiva de las industrias alemanas, lograda por medio de los jornales reducidos, fué contrarrestada por el boycot mundial de mercancías alemanas, debido al barbarismo nazista.

Como Hitler no quiere, o no puede—por lo menos en las actuales circunstancias—lanzarse a una política de inflación, y como mientras Hitler permanezca en el poder no florecerá el comercio extranjero alemán, Thyssen no tiene otra alternativa que buscar la caída de Hitler.

Hitler abrigó grandes esperanzas de poder retener el favor de las masas por medio de algún triunfo espectacular en la política extranjera. He aquí el motivo principal de su viaje a Venecia. Pero la conferencia con Mussolini no fué un éxito para Hitler. No solamente llegó sin resultados prácticos y con los consejos de Mussolini al efecto de que descartase sus asociados radicales, sino que regresó simultáneamente con la moratoria alemana.

A Hitler le quedan dos alternativas:

O continúa su política radical según los consejos del Dr. Goebbels, arriesgándose a un desastre económico y a la guerra civil, o llega a un convenio con los capitalistas, los grandes propietarios de tierra y las iglesias, por el cual tendrá que limpiar su partido de todo el elemento radical incluyendo al Dr. Goebbels.

Pero yo creo que Hitler no tendrá ni siquiera la oportunidad de escoger. Los eventos se están sucediendo con más rapidez de lo que él es capaz de pensar.

Mañana, en su último artículo, Steel nos da una idea del porvenir de los judíos bajo la posible dictadura militar o el régimen de un Hohenzollern.

NOTA DE LA DIRECCION:

El artículo presente, como el que anteriormente publicamos, y el tercero y último de la serie que mañana nos proponemos insertar, reflejan los puntos de vista de un notable escritor de la vecina República norteamericana, sobre la actual situación política de Alemania, que en estos días viene siendo objeto de profusa y variada información cablegráfica.

Por tratarse de un asunto que tan directamente afecta al porvenir político y económico de la gran nación alemana, y cuyo interés traspone sus fronteras, el DIARIO DE LA MARINA ha estimado conveniente informar a sus lectores de los distintos criterios que plumas autorizadas sostienen al través de la prensa de Europa y América, sin que la acogida a los brillantes trabajos que ahora damos a conocer, pueda en ningún modo interpretarse como definición de nuestros propios juicios y apreciaciones, y mucho menos como reflejo del ánimo de herir la personalidad, desconocer las aptitudes o lastimar los sentimientos de los gobernantes de Alemania, dignos siempre de nuestras mayores consideraciones y más elevado respeto.

La opinión de Italia en el caso alemán

Mussolini había opuesto reparos a algunos de los lugartenientes de Hitler

ROMA, junio 30. AP. En los círculos adictos al gobierno, se decía hoy que la decisión del Canciller Hitler de destituir a algunos de sus lugartenientes guarda íntima relación con lo hecho por el Duce en el partido fascista, y agregan que el primer ministro Mussolini opuso ciertos reparos a algunos de los ayudantes del Canciller alemán, durante sus conversaciones en Venecia, a causa de la conducta que observaban en relación con Austria.

El periódico «Il Popolo d-Italia», hace meses se ocupó del comportamiento de los auxiliares de Hitler, haciendo constar que el Canciller no tenía control sobre ellos.

La irritación de Mussolini aumentó a causa de que a pesar de que Hitler había prometido que la propaganda nazi contra Austria cesaría, sus lugartenientes continuaban hostilizando al país vecino.

En los círculos diplomáticos se cree posible una revolución en Alemania.

El gobierno italiano se ha negado a hacer declaraciones en espera de las noticias oficiales.

ALEMANIA ESPERA PROPOSICIONES CONCRETAS DE LAS POTENCIAS

GINEBRA, junio 30. AP. Un representante del gobierno alemán manifestó a la Associated Press, que Alemania está en espera de una proposición de igualdad concreta de parte de las distintas potencias, la cual permita al Reich regresar a la Conferencia del desarme, y que espera que la proposición dimane de las discusiones que se iniciarán en breve entre el ministro del Exterior francés, M. Barthou y el Primer Ministro McDonald. Nego que Alemania quiera separarse de la Liga si el Soviet también ingresa en la misma. También negó que se haya rechazado la proposición de Litvinoff para el pacto de Locarno.

John Jacob Astor, que iba a casarse con Eileen Gillespie, cambió de parecer y se casó con una de las damas de honor

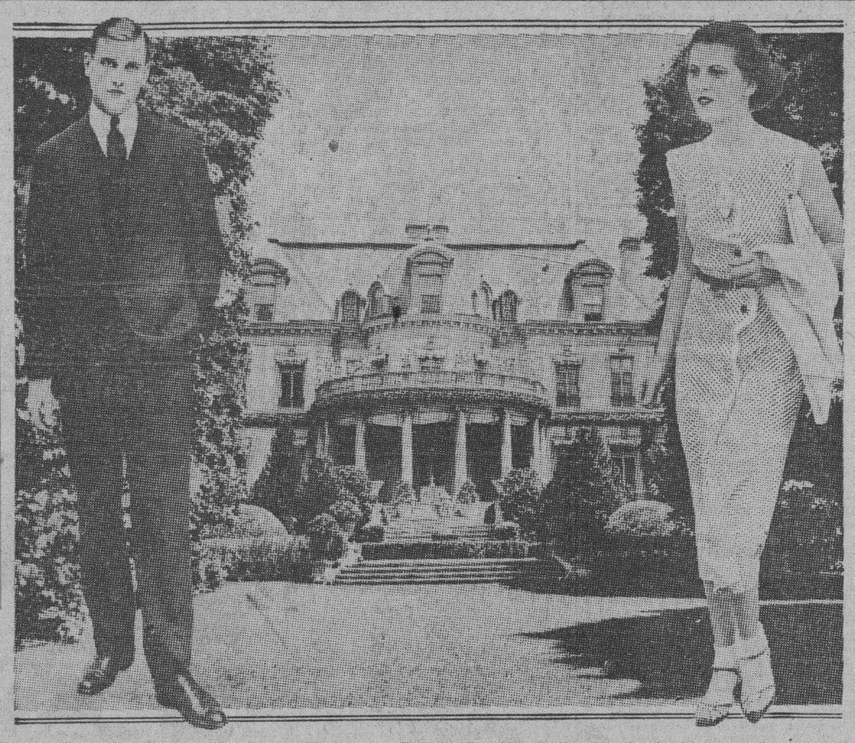

«Chetwood», señorial mansión en New Port, Long Island, será la residencia de John Jacob Astor III y de Ellen Tuck su esposa desde ayer. La foto presenta una vista de la residencia con los retratos de los contrayentes. Mr. Astor, que hasta hace poco sostenía relaciones con Ellen Gillespie, alteró sus planes y decidió contraer matrimonio con la joven Tuck, que estaba indicada para ser dama de honor de la primera.

NEWPORT, Rhode Island, junio 30. (AP).—John Jacob Astor, de 21 años de edad, cuyo compromiso recientemente anulado con Eilen Gillespie, debido a una disputa sobre los planes de la boda, causó gran sensación en esta sociedad, se casó hoy con Ellen Tuck, de nacionalidad francesa, de 18 años, la cual intentaba ser dama de honor en la boda de Astor con Miss Gillespie.

Herr Hanfitangel, Jefe de Prensa del Gobierno nazi, quien se encuentra aquí, asistió a la boda de Astor y manifestó que los sucesos que ocurren en Alemania «pueden ocurrir en cualquier otro país».

HUNGRIA SE SIENTE MOLESTA POR EL DISCURSO DEL PREMIER YUGOESLAVO

BUDAPEST, junio 30. (SD.)—El discurso del premier yugoeslavo pronunciado anoche en Belgrado ha causado consternación y acerba crítica en los círculos políticos de Hungría. La prensa de Budapest dice que Hungría aprovechará la primera oportunidad para declarar ante el mundo que todos los partidos políticos del país están unánimente a favor de la revisión de los tratados.

Se espera que el martes, antes del receso de verano, el Parlamento húngaro haga unas declaraciones en ese sentido.

Una matanza general de todos los enemigos figuraba entre los planes de la revolución

El suicidio de Roehn, la muerte a tiros del ex-Canciller Kurt Von Schleicher y su esposa, el arresto de Von Papen, y la muerte del Jefe de Acción Católica, fué lo más saliente

BERLIN, junio 30. (AP).—Aumentan los temores de guerra civil o de revolución dentro del partido Nazi, después de un día de loco malestar en que perdieron la vida varios connotados jefes de la política alemana. Roehm se suicidó poco después de haber sido destituído por el Canciller Hitler, del cargo de Jefe de las tropas de choque; el ex-Canciller Kurt Von Schleicher y su esposa, fueron muertos por negarse a ceder a la disposición de las autoridades encargadas de arrestar al primero, al que se acusa de conspiración contra el régimen, y un guardia especial dió muerte de un tiro a Heinrich Klausmer, jefe de Acción Católica.

Pero los sucesos del día no quedaron limitados a los apuntados, que por sí solos pudieran servir para llenar las páginas de la prensa y mantienen un gran estado de excitación en el público, que no hace comentarios más que alrededor de lo que ha pasado de manera tan inesperada.

Además, Von Papen, Vicecanciller del Reich, cuyo último discurso censurando la política izquierdista que tratan de imprimir al régimen nazi algunas secciones del partido, ha creado honda sensación en todo el país, estuvo detenido varias horas.

En los círculos bien informados se cree que lo ocurrido hoy es sintomático de un rápido cambio de la política desde la derecha a la izquierda, así como de que el Canciller Hitler se dispone a eliminar del movimiento nazi tanto a los elementos derechistas como a los radicales.

El Conde Wolf Henrich Hallfort, presidente de la policía nazi de Potsdam, fué muerto en momentos en que hacía resistencia por negarse a ser arrestado, y Edmund Heines se privó de la vida, probablemente antes de caer en manos de los agentes policíacos.

Esta noche marchan tropas con destino a Berlín, mientras el Reichswehr se dispone, en todo el territorio alemán, a mantener el orden.

EL PROGRAMA DE LOS REBELDES

Hemos sabido que Roehm, Helldorf, Heines y otros jefes de las tropas de choque tenían preparado un programa que consistía en realizar, en un período de tres días, una matanza general de todos los elementos que son hostiles a esas fuerzas que deberán ser licenciadas en el mes de julio. También proyectaban secuestrar al Canciller Hitler y obligarle a que les entregara el control de la nación en esos tres días de sangre y de luto.

También se ha sabido que habían construído aparatos lanzadores de minas con el objeto de dinamitar las residencias de los Embajadores de los Estados Unidos, Japón y Turquía.

De las noticias contradictorias que han circulado hoy en relación con los sucesos y los propósitos de los conspiradores, se deduce que estos solamente querían adueñarse del Poder, pero que carecen de un programa político.

La detención de Von Papen se debió, según todos los indicios, a su íntima amistad con el Presidente Von Hindenburg, quien con frecuencia ha mostrado la mayor frialdad hacia los Nazi.

En centros que parecen bien informados, se dice que al parecer los jefes de las tropas de choque creyeron en la posibilidad de un golpe de estado y trataron en los últimos momentos de provocar un motín entre las fuerzas a su mando antes de que comenzara el mes de vacaciones, asueto que se tiene entendido ha sido cancelado.

HITLER SE ADELANTO AL PLAN

El Canciller Hitler, al darse cuenta de lo que ocurría, ordenó la destitución del jefe de las fuerzas de choque, Herr Roehm, y esta decisión provocó el resto de lo sucedido.

En medio de los rumores que se hacen en esta capital, y que satisfacen todos los gustos, aparece algo definitivo y es que Hitler y Goering, dándose cuenta de la oposición que encuentra la política Nazi por parte de los protestantes y católicos, de una parte, y de los elementos radicales, por la otra, determinaron reorganizar la dirección del partido para evitar la introducción de elementos perniciosos en las filas del Reichswehr, los cuales intentan que el Ejército se mezcle en los asuntos políticos de la nación.

El aeródromo de Tempelhoff está custodiado y cerrado, no permitiéndose a ninguna persona el acceso al mismo.

Aunque no se han visto fuerzas del Reichswehr por las calles, se sabe que las autoridades han acumulado baterías y tanques en los alrededores de la capital y que el Ejército está preparado para entrar en acción. Mientras tanto, la ciudad está patrullada por fuerzas de la Policía, que ha emplazado ametralladoras en la plaza de Potsamer.

El público alemán ignora realmente lo que pasa, pues las noticias que le llegan son fragmentarias. Sin embargo, con los pocos datos que se poseen hasta ahora, es unánime la creencia de que las cosas no han de terminar con lo ocurrido, esperándose nuevos y más importantes sucesos.

¿CRISIS DE REGIMEN EN ALEMANIA?

(Por Paolo NICOLAI)

Trataremos, ante todo, de poner orden en las obscuras y contradictorias noticias que el cable nos ha trasmitido desde Alemania en estos últimos días. Examinaremos los hechos y nada más que los hechos en su **realidad.**

El 17 del corriente el Vice Canciller Von Papen, pronuncia un discurso político, causando profunda sensación en todo el país. Parece que el ex jefe del «Servicio de Propaganda», en los Estados Unidos durante la guerra, juzgando que ha llegado la hora de romper con la unánime y casi mística adhesión a los principios básicos del **Razismo,** se ha atrevido a formular votos para que Alemania vuelva pronto a la **normalidad política.**

De esta manera el eminente hijo de la Sarre ofrece a la opinión pública internacional una tangible y elocuente prueba de su independencia de pensamiento y libertad de juicio. Pero el joven colaborador de Hitler y combativo Ministro de la Propaganda, doctor Goebbels, se ha apresurado a prohibir terminantemente la difusión del texto del discurso, considerando peligrosa y prematura la pretensión de **su** ilustre colega de Gabinete.

De aquí los insistentes rumores de una pretendida división, en el seno del **Razismo,** entre los «ortodoxos», y los «moderados». Y hay quien sueña ya con la eminente restauración de la Monarquía o, por lo menos, con el **arrepentimiento** de de Hitler y compañeros.

Prescindimos de las exageraciones de las Agencias de información y de las interesadas interpretaciones de los que, en política, acostumbran dar señales de vida cuando ha desaparecido definitivamente todo peligro para ellos. De este episodio nace un útil advertimiento. Y es que todo movimiento político—aún los que surgen en un **medio fácil a plasmarse** como el alemán—si quiere escribir su nombre en letras de oro en el gran libro de la Historia debe tener mucho cuidado de no ofender a los dos sentimientos más arraigados en el hombre: la **igualdad y la conciencia religiosa.**

En pleno Siglo XX, en efecto, **el Razismo**—es decir la doctrina política que se funda en la **superioridad** de la Raza Aria sobre las demás—no es sólo una ofensa a la Civilización. ¡ah no! Se le haría demasiado honor. Sino es más bien un verdadero desafío al **sentido común.** Los méritos del individuo con respecto a la Humanidad no varían según la mezcla de su sangre o el color de su piel. Hemos entrado en la época del **Colectivismo,** y el **razismo** nos llevaría de nuevo, fatalmente a las **castas.**

Primer y fundamental error del Régimen alemán.

El segundo está en el hecho de querer **vincular la conciencia religiosa** de los ciudadanos, comprimiéndola dentro de las rígidas barreras de un dogmatismo **ad usum** de una determinada ideología política. Cuando el Estado es digno de tal nombre, o sea es **verdaderamente fuerte,** no le debe tener ningún miedo al libre juego, en su seno, de las distintas religiones. Y el agravarse del conflicto entre la Santa Sede y el Reich respecto a la aplicación de las disposiciones ejecutivas del Concordato, firmado en Roma en el 1933, demuestra de manera terminante que el **Poder Político,** al invadir la esfera de la Religión, pierde sus mejores energías en una lucha que se resuelve exclusivamente **a su** daño.

Sin embargo, se equivocan profundamente todos los que creen que estamos a la víspera del **derrumbe** del Régimen Hitleriano. A pesar de algunos falsos supuestos ideológicos y de los graves errores tácticos de los últimos tiempos, este movimiento continúa mereciendo toda nuestra atención. El reciente duelo entre Von Papen y el joven líder radical Goebbels debe interpretarse más bien como el significativo síntoma de una crisis que quizá está apenas a su comienzo, pero que representa todas las características de una normal **crisis de desarrollo.** El Hitlerismo inicia ahora su **fase totalitaria** y no debe extrañarse, por lo tanto, que identificándose con el Estado y con el País, se reproduzcan en su seno las tendencias correspondientes a los antiguos partidos políticos.

No nos olvidemos que también Hitler supo comprender perfectamente la **virtualidad revolucionaria** de la juventud, y que cuenta sobre todo con ésta para el éxito final de su empresa de renovación nacional.

Los últimos años de experiencia nos deberían haber convencido de que el arte de profeta es, cada día, más difícil y arriesgado!

Los dos aviadores polacos están en S. André, Francia

Aterrizaron cerca de Jaén, por faltarles la gasolina. Trataron de ir a Varsovia

PARIS, junio 30. AP. Los aviadores polacos hermanos Admowicz, aterrizaron en el poblado de Saint André, cerca de Caen, por escasearles la gasolina. Piensan salir para Varsovia mañana si pueden obtener suficiente gasolina, y de lo contrario irán a Le Bourget.

Uno de los habitantes del poblado pudo comprender a los aviadores y después los obreros polacos de todo el país festejaron a los aviadores, quienes después de haber estado volando más de 44 horas, aterrizaron sanos y salvos, aunque el aparato sufrió la rotura de la cola y de una defensa.

Dijeron que habían afrontado una tempestad de granizos y de viento durante dos horas, al salir de la Bahía de Gracia, y mucha neblina al abandonar las costas de Francia, la cual no se disipó hasta que hubieron aterrizado. Más tarde abandonaron la idea de hacer el vuelo directo a Varsovia, debido a que tenían que adquirir en la ciudad el ala de canvas.

El soviet está indignado por creer que los japoneses hacen unas campañas tendenciosas

Dicen que el imperialismo nipón no vacila en emplear unos métodos poco escrupulosos para calumniar a la U. Soviética, inculcando en el pueblo la necesidad de pelear con Rusia

MOSCU, junio 30. AP. Los altos oficiales del Soviet están preocupados é indignados con lo que ellos consideran una campaña de expresa propaganda e nel Japón, tendiente a provocar mala voluntad con la U. S. S. R.

Tanto el periódico «Izvestia» como el «Pravda» han relacionado diversos casos de dicha propaganda y han denunciado a los autores de los mismos.

Están especialmente mortificados por la descripción de una nueva película antisoviética titulada «La Suprema Voluntad», la cual, según un despacho procedente de Tokío, se está exhibiendo en los principales cines del Japón.

Según el despacho, la película describe un ataque aéreo efectuado por los aviadores del Soviet en Tokio. Los comentarios que acompañan a la película mencionada «la amenaza ideológica que amenaza al Japón» y hace hincapié en el hecho de que cien mil japoneses fueron asesinados en la guerra ruso-japonesa.

«El imperialismo japonés no vacila en emplear métodos poco escrupulosos para calumniar a la Unión Soviética ante los ojos de la población japonesa»—dice el «Pravda» con inusitada aspereza.

«La mejor prueba de esto es una película que se está exhibiendo en Tokío. El objeto de esta película y de la campaña antisoviética que lleva a cabo la prensa, es reforzar el sentimiento militarista chauvinista contra la Unión Soviética. La película, con la aprobación oficial de las autoridades, aboga por la guerra contra la Unión Soviética».

Los artículos de la supuesta campaña que hace la prensa, incluyen la reciente publicación que se ha hecho en el Japón de un relato sobre que el Agregado de la Prensa en la Embajada del Soviet en Tokío está divulgando propaganda comunista, la cual ha sido considerada aquí como falsa y provocativa, y las reiteradas suposiciones en la prensa nipona de que la penetración del Soviet en la Mongolia interior, obedece a un supuesto convenio secreto con la China. Esto último ha sido negado oficialmente aquí como una invención tonta y maliciosa.

El hijo del Lord Mayor pereció en un accidente

En presencia del Príncipe de Gales, el aeroplano en que volaba cayó a tierra

LONDRES, junio 30. AP. Stanley Collet, hijo del lord mayor de Londres, recibió una muerte instantánea al sufrir un accidente el aeroplano en que volaba, en el campo de aviación de Hendon, en presencia del príncipe de Gales y de miles de espectadores.

El piloto que era jefe de una escuadrilla aérea, resultó muerto también cuando el aeroplano, que volaba en círculo sobre el aerodromo, se lanzó hacia tierra y se inflamó.

El teniente Mea, quien se encontraba con ellos, escapó con vida, sufriendo solamente ligeras lastimaduras.

Cuando el Príncipe de Gales se enteró de que el hijo del Lord mayor había muerto, envió a éste inmediatamente un mensaje de condolencia.

EL TERCER ACORAZADO DE BOLSILLO DE ALEMANIA HA SIDO BOTADO AL AGUA

BERLIN, junio 30. (AP.)—Hoy ha sido botado al agua el tercer acorazado de bolsillo, al que se ha dado el nombre de «Graf Spee». Fué madrina la hija del difunto Almirante Spee.

En Austria se han adoptado precauciones

La derrota de los radicales de Alemania resolvería el pleito actual con Austria

VIENA, junio 30. (AP.)—Un destacamento de automóviles equipados con bayonetas ha ocupado las oficinas de correos de varios distritos a fin de defender las comunicaciones nacionales.

LA DERROTA DE LOS RADICALES SOLUCIONARA EL PLEITO CON AUSTRIA

VIENA, junio 30. (AP.)—En los altos centros se opina que si el ala radical de movimiento nazi fuera aplastada ahora en Alemania seguramente entrarán en una nueva fase las relaciones entre Alemania y este país. Créese que en tal caso sería posible una rápida solución del pleito austro-alemán, así como el restablecimiento de la paz con los católicos.

HA SIDO APEDREADA LA EMBAJADA JAPONESA EN RIO JANEIRO, BRASIL

RIO JANEIRO, junio 30. AP. Varios desconocidos destrozaron anoche las ventanas de la Embajada Japonesa en ésta, arrojando piedras desde un automóvil. Estos dejaron carteles acusatorios para el gobierno japonés.

Por no pertenecer a la NRA, no se permite a Henry Ford tomar parte en las subastas

Langer, el ex-Gobernador de North Dakota, condenado a 18 años de prisión y multa de diez mil dólares por fraude a los obreros del Socorro Federal, establecerá apelación

WASHINGTON, junio 30. AP. Henry Ford, quien había rehusado durante largo tiempo cooperar con la NRA, escribió al Administrador de la misma, Mr. Johnson, pidiéndole los detalles completos del código de automóviles. Dicha carta fué el resultado de las diferencias habidas este mes entre Ford y el Gobierno, las cuales dieron lugar a que se excluyera a Ford de entre los licitadores al gobierno. La carta fué enviada al Departamento de la Guerra indicando que el fabricante de automóviles desea tener derecho a hacer proposiciones al gobierno.

LANGER RECURRIRA CONTRA LA SENTENCIA QUE SE LE IMPONE

BISMARK, North Dakota, junio 30. AP.—El gobernador Langer proyecta efectuar una apelación a la más alta Corte del Estado y la Nación, contra la sentencia que le ha recaído de 18 años de prisión y 10 mil pesos de multa por conspiración y por fraude a los obreros del Socorro Federal.

El teniente Gobernador Olson se está preparando de nuevo para desalojar al Jefe ejecutivo que venció a todos los rivales en la lucha por la nominación para gobernador en las elecciones preliminares celebradas el miércoles último.

Se dice que los abogados del gobernador Olson están preparando una súplica a la Suprema Corte del Estado pidiendo la conformidad del mismo para empezar a tomar medidas contra el gobernador Langer. Desde mediados de junio en que Langer fué convicto y Olson rápidamente se hizo cargo de la oficina, se ha venido sosteniendo una enconada controversia entre estos dos funcionarios, que ha durado hasta que Langer fué final e irrevocablemente confinado en la prisión.

CAUSO DAÑOS Y PANICO EN MEXICO UN TEMBLOR DE TIERRA HABIDO AYER

CIUDAD BRAVOS, México, junio 30. AP.—Hoy se sintió en ésta un temblor de tierra que ha ocasionado daños en muchas viviendas y ha difundido el pánico entre los residentes, no habiéndose registrado ninguna víctima.

CINCO HOMBRES AFIRMAN QUE FUE DILLINGER EL QUE ASESINO A UN POLICIA

SOUTH BEND, Indiana, junio 30. AP.—Cinco hombres, de los cuacuales uno es un policiataoinuoe les uno es un policía, han atestiguado que reconocieron a Dillinger cuando mataba a tiros a un policía mientras efectuaba un robo en un banco, llevándose 20 mil pesos.

SUFRIO GRAVES LESIONES AL CAERSE DE UN ARBOL

GUANABACOA, junio 30. DIARIO. Habana.—En el Hospital de esta villa ingresó el joven Francisco Menéndez, de 18 años de edad, natural de Guanabacoa, vecino de Aranguren 29, quien presentaba la fractura del parietal derecho y conmoción cerebral, siendo su estado grave. Se cayó de un árbol.

Destruída en Bolivia la piedra que apareció con la imágen de Cristo

TEGUCIGALPA, junio 30. (AP). Un telegrama que se ha recibido procedente de La Paz dice que durante la noche manos desconocidas destruyeron la piedra de «El Guayabito» en la cual apareció la imagen de Cristo, acabando de esta manera, momentáneamente, con el fanatismo excesivo, el cual estaba tomando proporciones alarmantes, que no eran convenientes en las condiciones actuales, en que la imaginación popular responde de tal manera a cualquier evento ultra natural.

Relaciones de comercio con Rusia Soviet

Cuatro guardias civiles resultaron heridos en un accidente cerca de Retamar

MADRID, junio 30. (AP).—El Ministro del Trabajo, señor Estalella, ha declarado hoy que el Gobierno no ha acordado el nombramiento de un Ministro Plenipotenciario para Rusia, sino que se ha designado una Comisión encargada de iniciar las relaciones de carácter comercial, teniendo en cuenta las negociaciones que se han entablado con motivo de la compra de petróleo.

El Ministro de la Gobernación, señor Salazar Alonso, ha hecho grandes elogios de la actuación de la Guardia Civil, por el descubrimiento de explosivos que realizó últimamente.

CUATRO GUARDIAS CIVILES HERIDOS

MADRID, junio 30. (AP).—En la carretera de Extremadura se despeñó un automóvil cerca de Santa Cruz de Retamar, a causa de un falso viraje, resultando gravemente heridos los cuatro guardias civiles que lo ocupaban.

La política monetaria de los Estados Unidos ha mejorado el valor del dólar en el Canadá

El Jefe del Gobierno dice que no es probable que hasta que las demás naciones hayan dado un paso de avance, pueda el Canadá cambiar de política, sino hacer lo que hagan los otros

OTAWA, Canadá, junio 30. (FP).—La Cámara de los Comunes ha desechado una moción proponiendo que se colocara al Banco Central de Canadá sobre la base oro en vez de hacer de esa institucion un organismo que siguiera automáticamente las orientaciones de los Estados Unidos realizando compras de plata en gran escala.

Durante el debate, el primer ministro Bennett explicó por qué el dollar canadiense, que se hallaba hasta hace poco con descuento, se encuentra hoy con prima, diciendo que este fenómeno se debe sin duda alguna al hecho de que Canadá ha conseguido tener una balanza comercial favorable al mismo tiempo que la política monetaria de los Estados Unidos ha afectado al «currency» canadiense. No quiso el jefe del gobierno canadiense discutir los méritos o deméritos de esa política, sino que se limitó a declarar que había contribuído a aumentar el valor del dolar canadiense.

Thomas Reid, liberal bimetalista de Vancouver, hizo objecciones a una de las cláusulas de la ley que se discutía, referente al establecimiento de un Banco Central Canadiense, según la cual la institución «jamás» será requerida a comprar más plata que la cantidad de 1,681,000 onzas de fino que este país se comprometió ha adquirir anualmente en la conferencia de Londres durante los próximos cuatro años.

Declarando que el Canadá debe asociarse con los Estados Unidos en lo que a realizar compras de plata de mayor consideración se refiere, así como que la fijación de un límite estatutorio a las mismas es una «bofetada» a la política de la vecina nación, Mr. Reid propuso una enmienda en el sentido de dejar al Banco del Canadá en libertad de hacer las compras que considerase necesaria el ministro de Hacienda.

El primer ministro Bennett declaró que la palabra «jamás» se había colocado en la ley para desalentar a los que pudieran conceder grandes esperanzas de beneficios en las transacciones sobre plata con el Gobierno. En todo caso, agregó, la ley no limita más que las facultades del Banco para realizar las compras de la plata, pero en manera alguna restringe los poderes del gobierno. La enmienda fué desechada.

Los miembros progresivos del Oeste manifestaron que obligar al banco central a ir inmediatamente a un talón oro automáticamente podría colocar nuevamente al Canadá a merced de cualquier país de patrón oro que decidiera llevar a cabo una política de deflación. Se pronunciaron a favor de dejar al banco que comprase o vendiese oro al precio que considerase más conveniente. Esta es la base oro que se ha recomendado por el economista inglés J. M. Keynes.

El jefe del gobierno contestó a las objecciones de los progresistas q. «no es probable que hasta que las demás naciones del mundo hayan dado un paso de avance, este país pueda hacer otra cosa que lo que se hace en el resto del planeta». Las condiciones que prevalezcan en la Gran Bretaña y en los Estados Unidos serían las que prevalecieran en el Canadá.

Defendiendo su proposición de hace una semana para que se autorizara el aumento de los billetes en circulación en la suma de $52,000.000 el jefe del Gobierno declaró que cuando su gabinete lanzó una emisión de $35,000.000 de acuerdo con la Ley Financiera el inmediato efectó fué la baja del ocho por ciento en el dolar canadiense. Ahora, sin embargo, la confianza está retornando, agregó.

Nieva en Avila y se siente frío intenso

En Arenys de Mar, Cataluña, dos trombas que pasaron por la localidad causaron daños

AVILA, junio 30. (AP).—El frío es intenso, habiendo caído copiosas nevadas en la sierra.

En el pueblo de Salas se registra gran malestar social a causa del paro forzoso. Las autoridades hacen esfuerzos para conjurar un posible conflicto.

DAÑOS CAUSADOS POR DOS TROMBAS

ARENYS DE MAR, junio 30. (AP).—Dos trombas pasaron hoy por esta localidad, causando enormes daños.

M.E.C.D. 2016

SUPLEMENTO DIARIO EN ROTOGRABADO; DE ACTUALIDAD MUNDIAL

DIARIO DE LA MARINA

HABANA, DOMINGO, 1 DE JULIO DE 1934

PARA ASUNTOS RELACIONADOS CON EL DEPARTAMENTO GRAFICO llamar al Teléfono M-3775

DR. CESAR SALAYA, Profesor de la Universidad, que ostentado la defensa del Dr. Antonio S. de Bustamante, pronunció ante el Claustro General un discurso grandilocuente, logrando su absolución. Su triunfo, que es el de la Justicia, constituye un acto histórico, que sus compañeros unánimemente celebraron con una verdadera ovación al orador destacando ostensiblemente con la reivindicación del maestro la consagración definitiva de su brillante defensor (Foto D. M.)

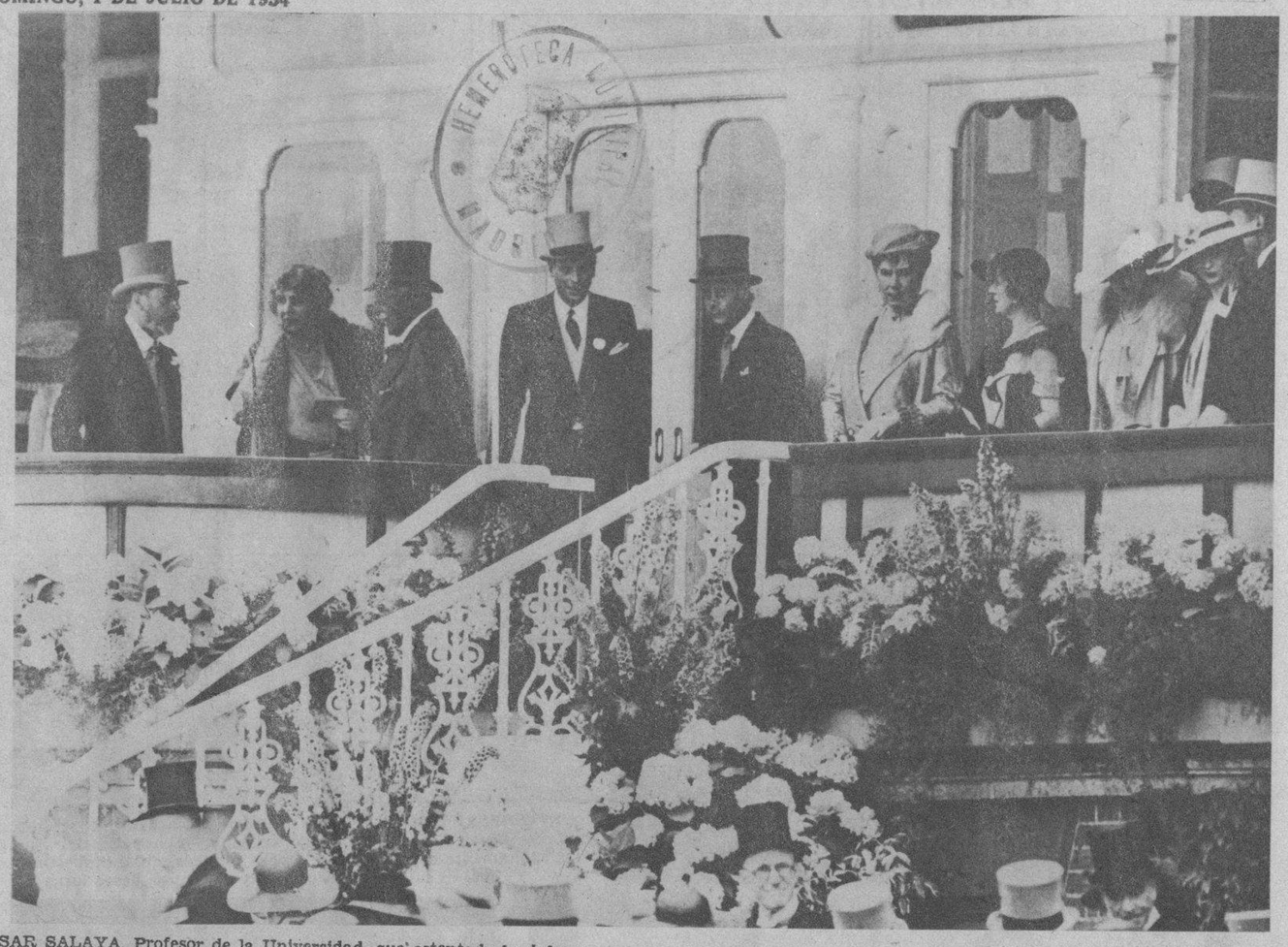

LA FAMILIA REAL INGLESA, reunida en Ascot, Inglaterra, aparece en el palco durante un festival en esa localidad. Se ve al soberano de la Gran Bretaña a la izquierda con el príncipe George y el de Gales y la Reina María a la derecha de este último, charlando con una dama de la nobleza británica (Foto exclusiva de la Wide World)

MIEMBROS del Tribunal de oposición al premio Carrera Jústiz que calificaron los trabajos de los que se presentaron a realizar los trabajos. Presidió dicho Tribunal el Dr. Guillermo Portela, Decano de la Facultad de Derecho, el Dr. Carrera Jústiz y el Dr. Juan Antiga, éste último que concurrió como invitado de honor (Foto D. M.)

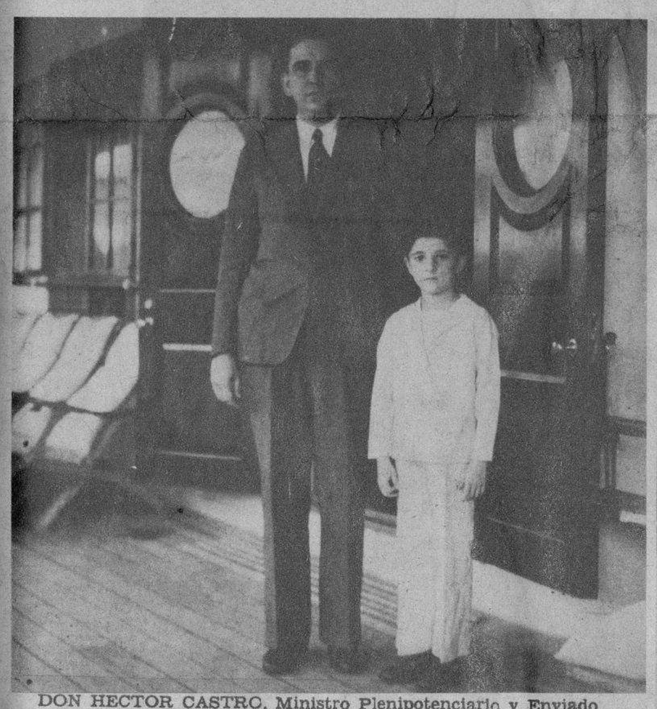

DON HECTOR CASTRO, Ministro Plenipotenciario y Enviado Extraordinario de la República de El Salvador en los Estados Unidos, en compañía de su hijo a su paso por la Habana, a bordo del vapor "Santa Lucía". El señor Castro es uno de los valores jóvenes de la amiga nación (Foto D. M.)

LOS JOVENES y valiosos estudiantes de la Universidad de la Habana, señores Arístides Dacosta Piedra y Francisco Carone Dede, quienes se presentaron a oposición al premio "Carrera Jústiz". Ambos realizaron brillantes ejercicios que merecieron la felicitación del tribunal calificador (F. D. M.)

ZORITA DE LOS CANES, enclavada en la provincia de Guadalajara, es un lugar histórico y muy pintoresco de España, existiendo el famoso castillo, hoy completamente en ruinas, que fundara Ludovico, siendo en aquella época un constante traspaso de dominio entre cristianos y moros. Concurrieron a ese lugar un grupo de alumnos del eximio profesor español don José Ortega y Gasset (Foto Especial)

EL FEMINISMO QUE CONSTRUYE, lo representa el Departamento de Economía Doméstica de la Secretaría de Agricultura, que dirigen tres damas cultas y laboriosas, que con noble entusiasmo estimulan a la mujer cubana para su mejoramiento. Aparecen en la foto: Dra. Blanca Prieto, Sra. Concepción Vega Martínez y Srta. Mercedes Zarrans (Foto D. M.)

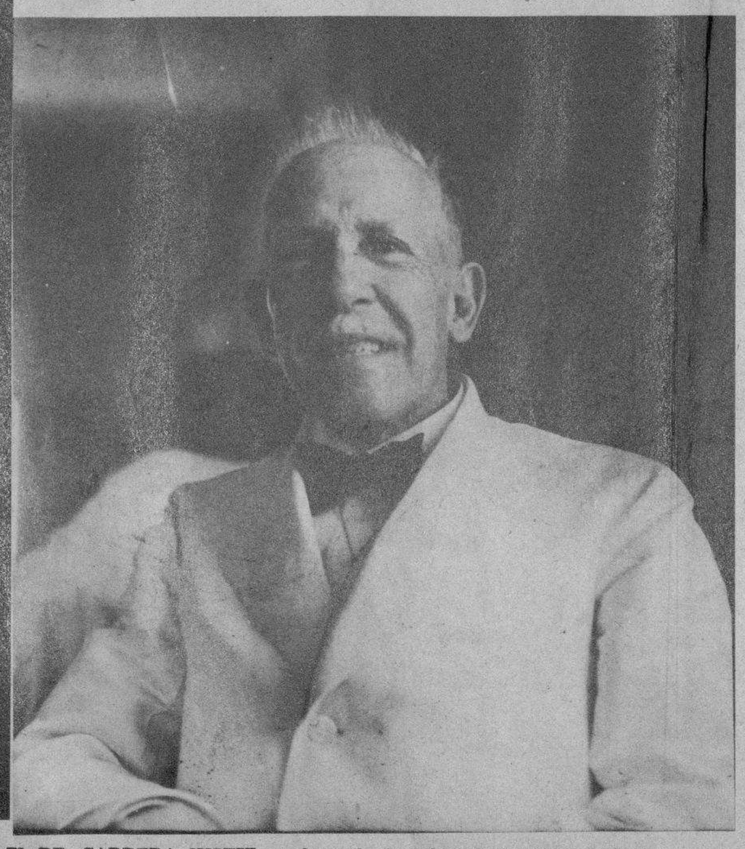

EL DR. CARRERA JUSTIZ, profesor de Derecho Municipal en la Universidad de la Habana y fundador del premio—en efectivo—de doscientos pesos que lleva su nombre. Las oposiciones a este importante premio se celebraron con éxito en la Facultad de Derecho de nuestro primer centro docente (Foto D. M.)

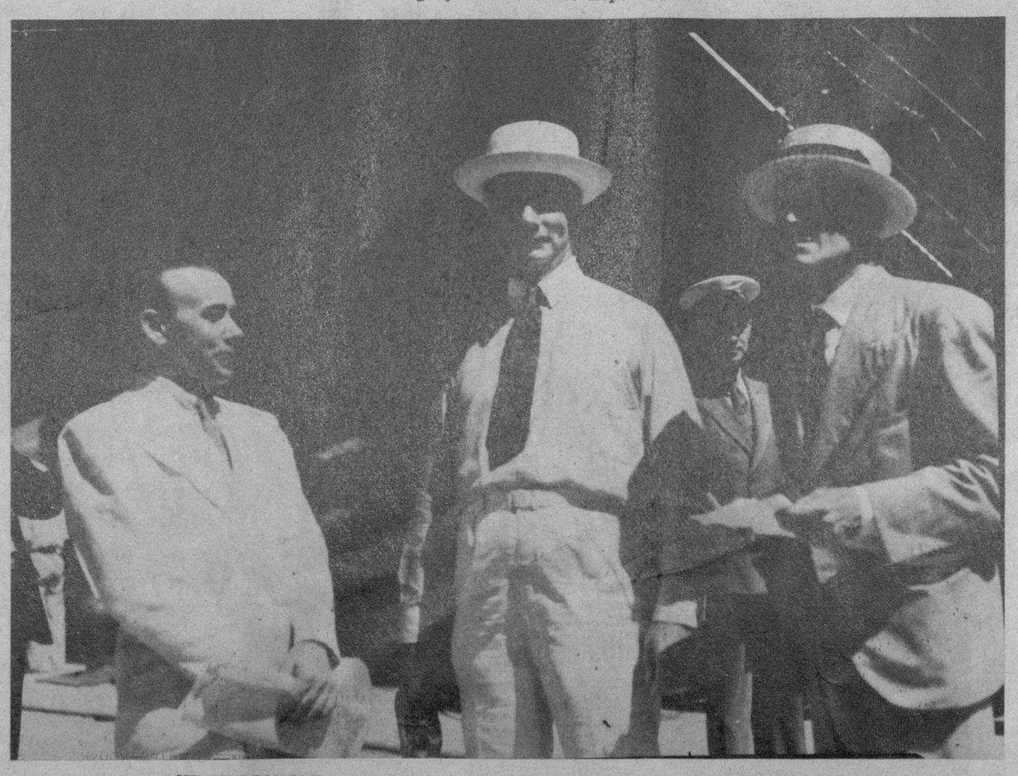

UN PERIODISTA CONOCIDO pasó por la Habana. Se trata de Mr. James A. Niels, quien, después de haber pasado una larga temporada en China, ha vuelto a su país (Foto D. M.)

M.E.C.D. 2016

"LA BELLE LATINE"
DARÁ A SU CABELLO UNA HERMOSA Y PERMANENTE ONDULACION
DE VENTA EN: FARMACIAS - SEDERIAS Y VIDRIERAS

LAS TARDES DEL CASINO ESPAÑOL

graficas por A. KINDELAN

BROMO-SELTZER
Alivio rápido y seguro para Dolores de Cabeza y Neuralgias
Una sola cucharadita basta generalmente para quitar el dolor
No deprime, no afecta al Corazón ni a los Riñones
En uso desde 1889
Emerson Drug Company Baltimore, Md.

LOS PEQUEÑOS hijos de socios se divierten en la arena

UN INTERESANTE CONTRASTE, entre la trusa ágil que permite mostrar las bellas líneas y la pijama menos expedita en caso de tener que precipitarse súbitamente al agua. Entre ambas prendas, que no queremos discutir cuál es superior a la otra, hay opiniones, desde luego

EN LOS COURTS de Tennis, a la hora del té

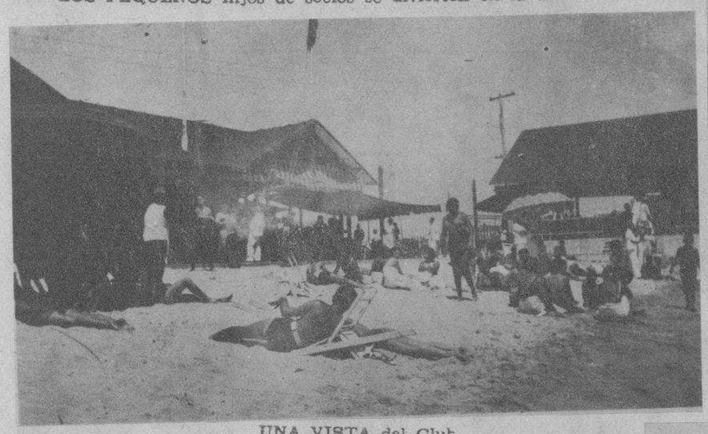

UNA VISTA del Club

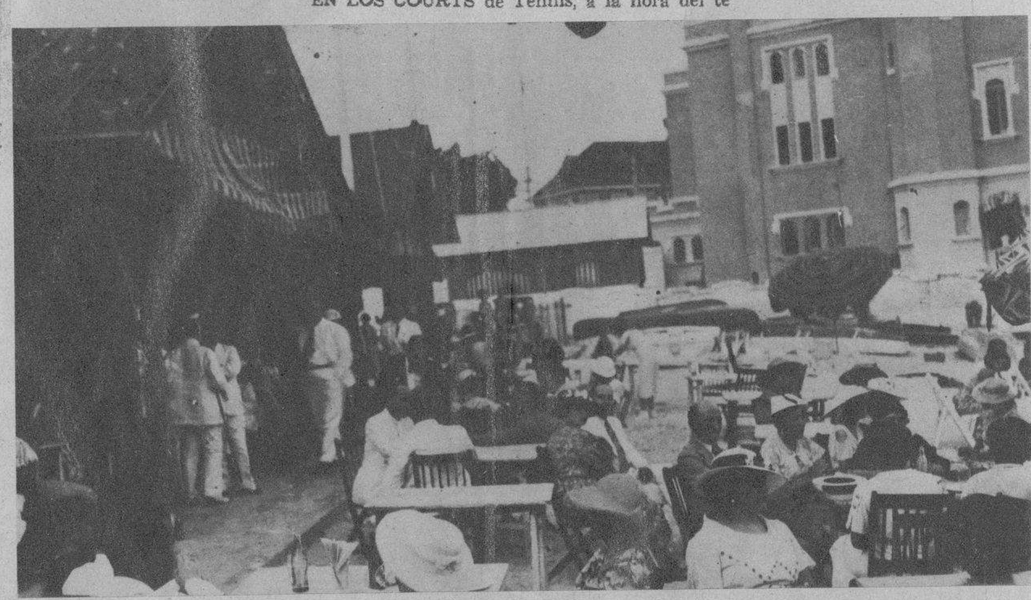

LAS MESITAS SE ALINEAN, sobre la fina arena de la Playa del Casino Español, y en su derredor muchas familias que huyen de los rigores del calor, acuden presurosas a recibir las emanaciones yodadas del mar

UNA BELLA NEREIDA, se solaza después de haberse zambullido entre las olas junto a la orilla de la playa del Casino Español

LUPE MARCO de Acevedo, Margarita Menéndez de Marina, Srta. Josefina Fernández, Esperanza Bárcena, Cloty Rodríguez, Isabelita Menéndez

ANIMADAMENTE CHARLAN estas jóvenes, durante un paseo por las orillas de la Playa del Caniso Español, mientras se preparan para el baño

GRUPO FORMADO por bellísimas muchachas, posan para el fotógrafo del Rotograbado, durante un receso en las Playas del Casino Español

ACEITE REFINO BALCELLS PURO DE OLIVAS LA MARCA DE CALIDAD BARCELONA-ESPAÑA
Señora!!
El sabor más agradable para sus comidas lo obtendrá si cocina con aceite puro de oliva.
Al comprar aceite refino, pida
"BALCELLS"
el mejor de cuantos aceites puede obtener
DE VENTA EN TODOS LOS ESTABLECIMIENTOS DE VIVERES Y BODEGAS
J. BALCELLS y Co. S. en C.
Cosecheros y Refinadores
Casa fundada en 1863. Telfs. A-8076 y A-2766

CUATRO MUCHACHAS, que resultan un problema de selección para un concurso de belleza, pues no es posible saber cuál es más simpática, cuál más linda... Los jueces acabarían por quedarse con las cuatro y en ello estamos de acuerdo, tal vez por primera con los jueces

LUCIENDO SUS ELEGANTES PIJAMAS, estas interesantes bañistas reposan durante un corto intervalo de sus ejercicios en el sol y el aire, en las pintorescas playas del Casino Español

"La Parisién"
Gran Fábrica de Muebles de Mimbre
MARTIN CASAS
Lea, le conviene...
—Para el regalo de bodas.
—Para esperar las visitas.
—Para el recibidor.
—Para poner flores.
—Para la costura.
—Para solazarse después de las comidas.
Se reparan y se fabrican de encargo a gusto del cliente.
"LA PARISIEN"
Teniente Rey 43. Teléfono A-9957.
"MIMBRE CASAS"
San Rafael 50, A-9950
Al lado de las Escuelas Pías
Teléfono A-9950

FAMILIAS CONCURRENTES A LAS PLAYAS.—Fueron captadas por nuestro repórter gráfico estas bellas damitas, durante una tarde en las playas del Casino Español, que es frecuentado por lindas mujeres de nuestra mejor sociedad habanera

M.E.C.D. 2016

FOTOS DEL PATRONATO NACIONAL DEL TURISMO, ESPAÑA

TRABAJE con alegría!

Tome una Coca-Cola bien fría con su almuerzo y volverá usted al trabajo fresca y fortalecida para las labores. La efervescencia de la Coca-Cola se transforma rápidamente en energía y el trabajo se realiza más fácilmente. Por eso la Coca-Cola se encuentra en los refrigeradores de muchos miles de hogares. *Muy fácil de servir a las visitas.* Pídala a su detallista y tenga siempre unas cuantas botellas en el refrigerador.

Coca-Cola Company
Habana Santiago de Cuba

TOME Coca-Cola BIEN FRIA *y renueve sus energías*

C-42

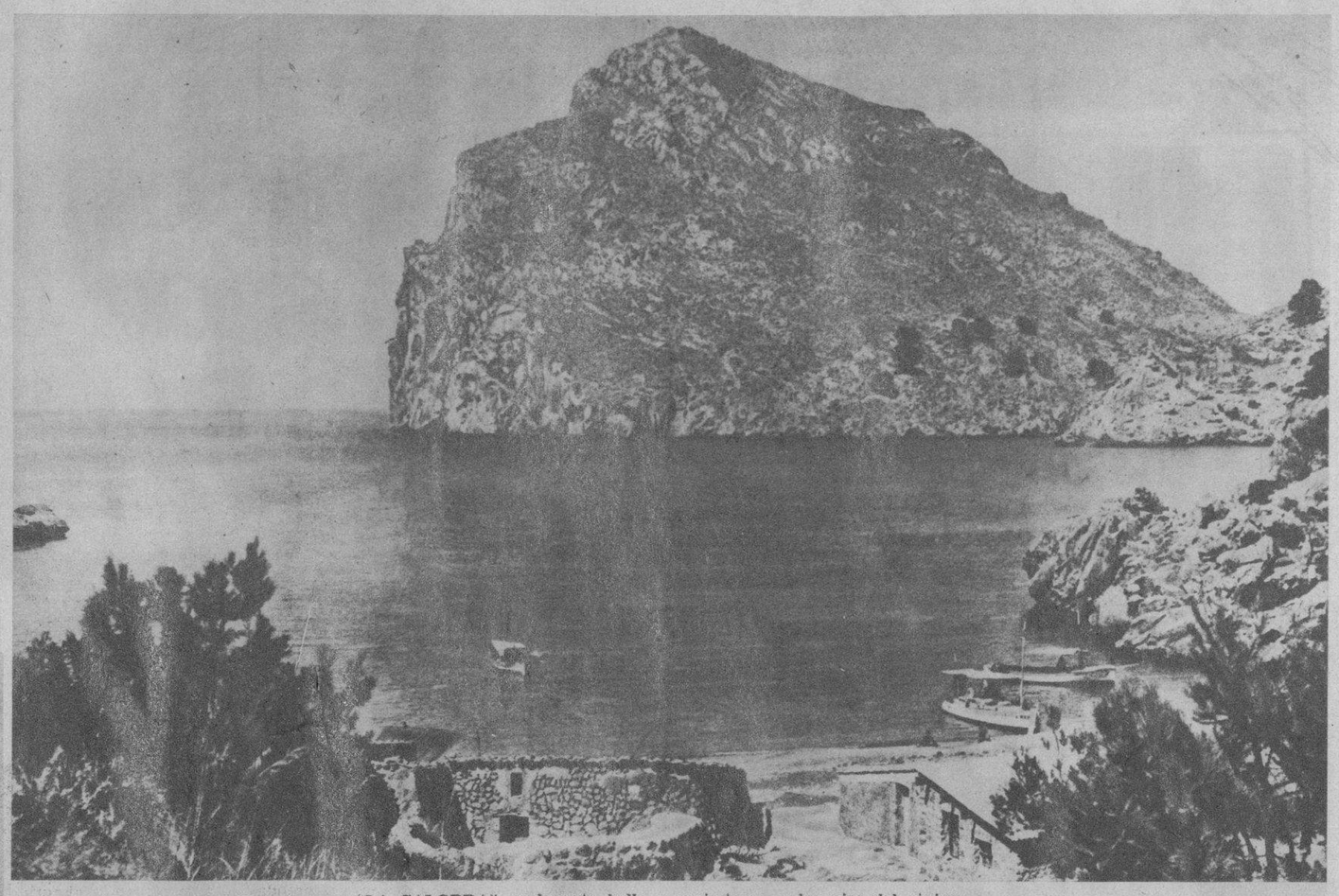

"LA CALOBRA", se levanta bella y majestuosa a los ojos del viajero

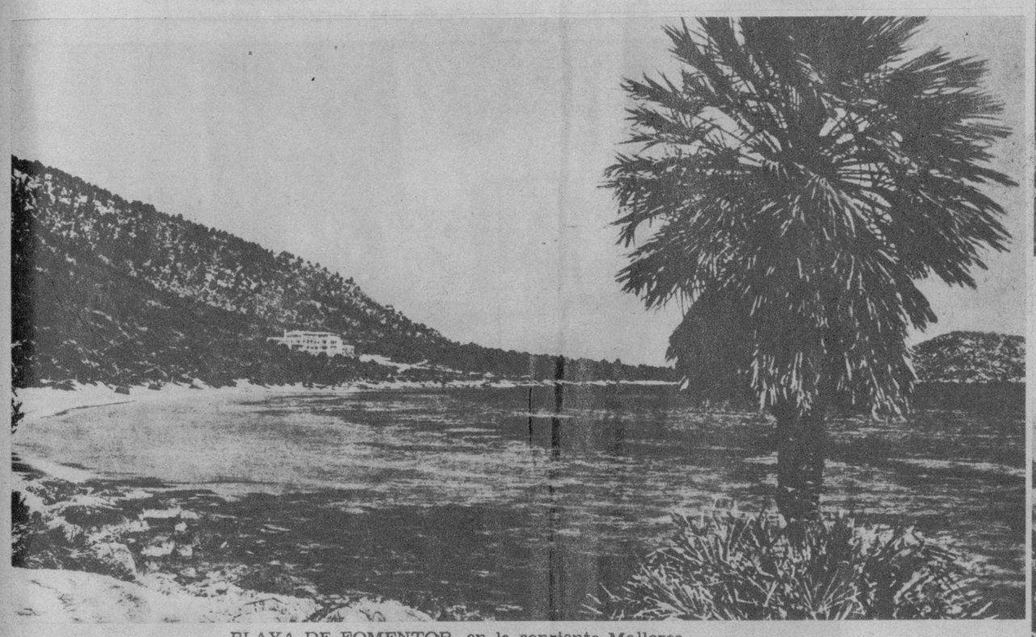

PLAYA DE FOMENTOR, en la sonriente Mallorca

EL MARAVILLOSO puerto de Soller, en Mallorca, uno de los sitios más bellos del mundo

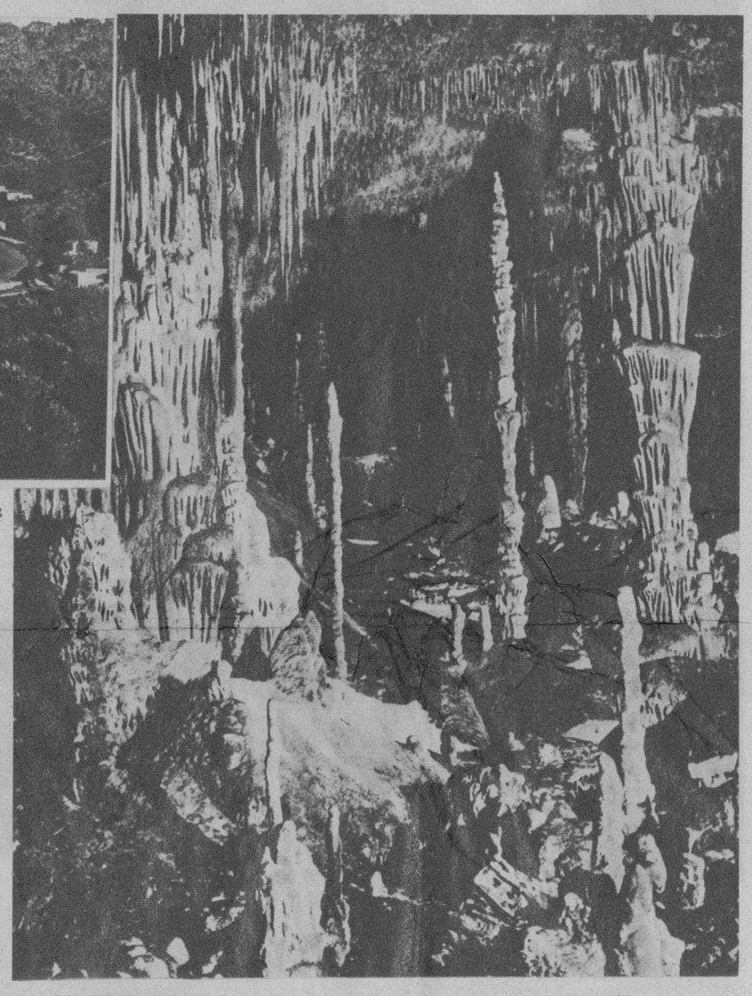

UNO DE LOS LUGARES más visitados por el viajero curioso que llega a Mallorca es la Cueva del Drach, que es un monumento de prehistoria

AL FONDO la Catedral mallorquina y en primer término el puerto

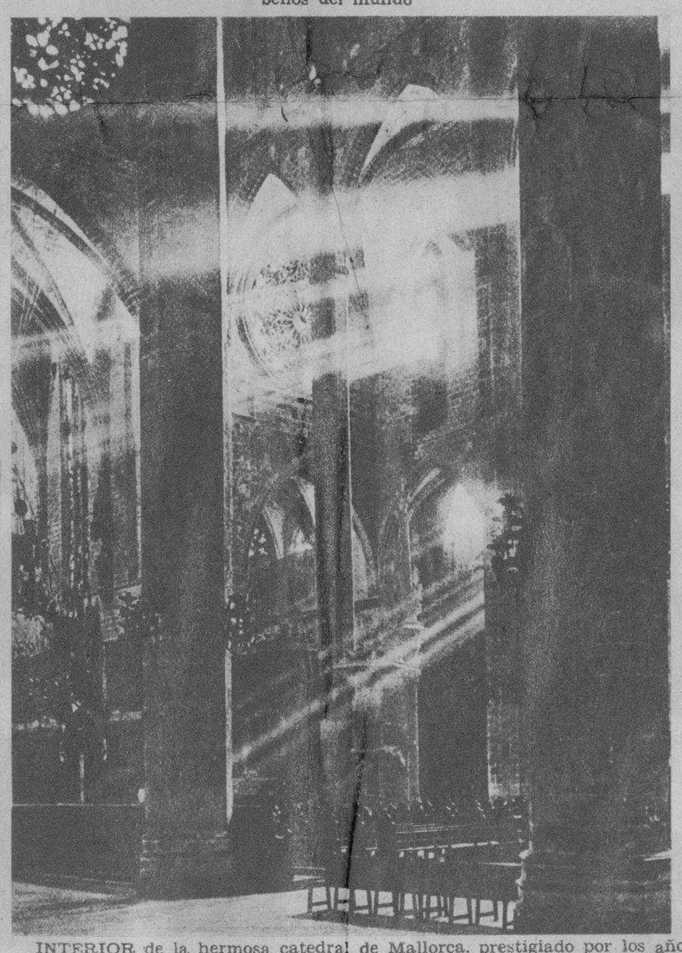

INTERIOR de la hermosa catedral de Mallorca, prestigiado por los años y su historia

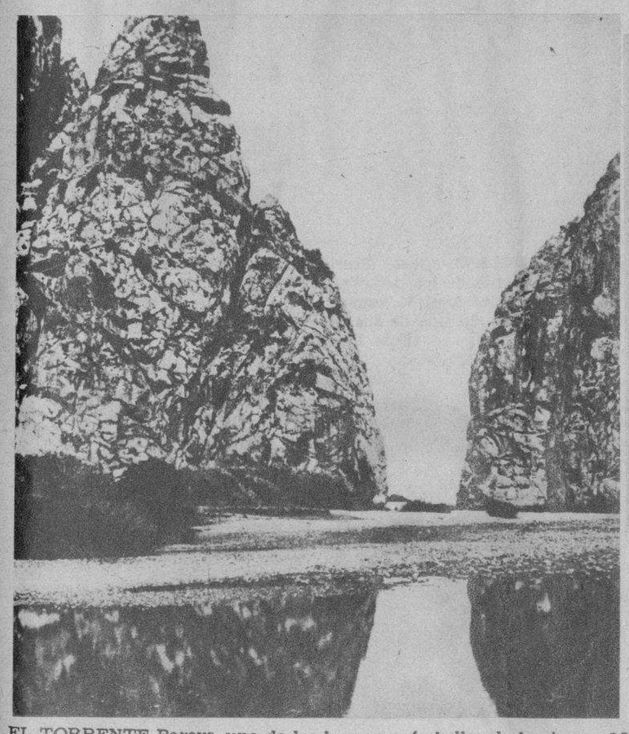

EL TORRENTE Pareys, uno de los lugares más bellos de la simpar Mallorca

DESCUBRIMIENTO DEL AÑO 1933
NEWSPROUT
TRATAMIENTO SEGURO DE LA CALVICIE
SI HAY RAIZ NEWSPROUT LE DARA PELO
THE NEWSPROUT CHEMICAL WORKS INC
NEW YORK
OFICINAS OBISPO 56
HABANA TEL. A-9508

Hotel REAL
SANTANDER

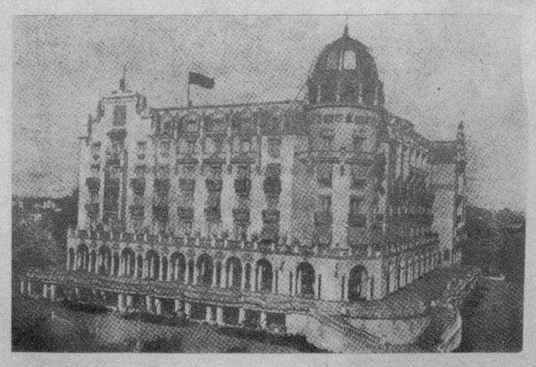

Abierto de nuevo al público desde hoy, primero de Julio. -- Precio de pensión completa, desde 30 ptas.

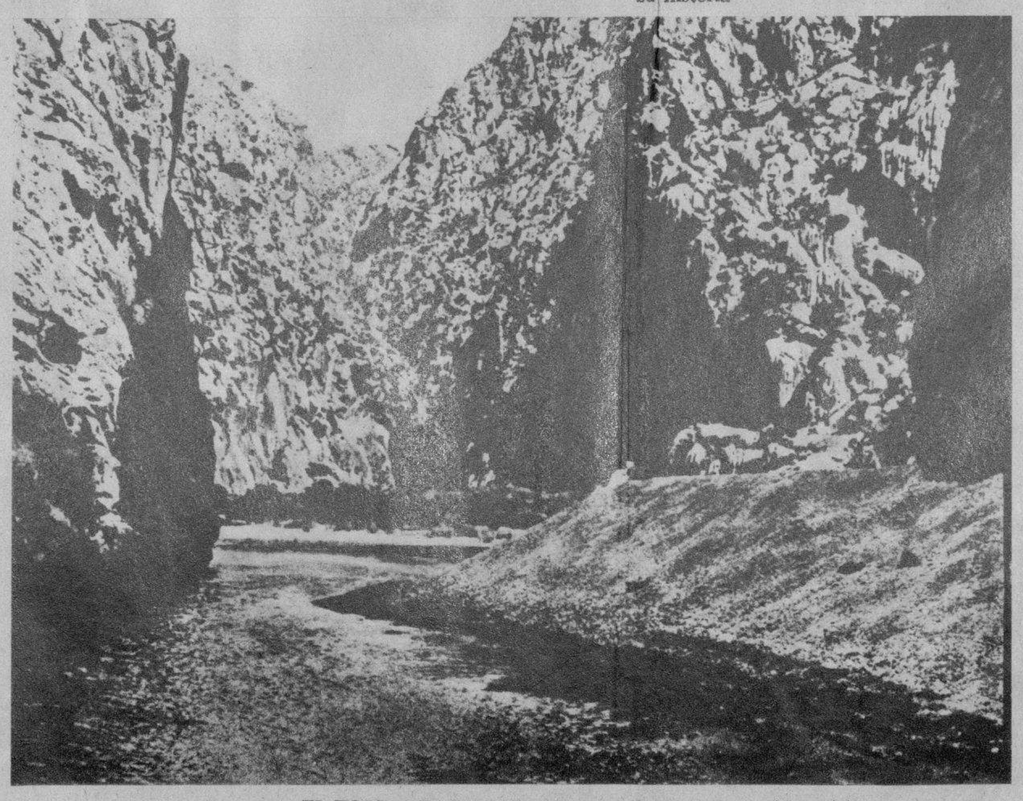

EL TORRENTE DE PAREYS, en Mallorca. En esta vista existe la grandiosidad de la Naturaleza

BLANQUEA EN DOS MINUTOS

los dientes opacos o manchados...

Un nuevo ingrediente pulidor especial en la Crema Dental COLGATE blanquea y da brillo tres veces más rápidamente a los dientes manchados u opacos.

NO SE DESESPERE si sus dientes están opacos o manchados, pues puede blanquear su dentadura limpiándola con Crema Dental COLGATE durante dos minutos. Porque la Crema Dental COLGATE contiene ahora un nuevo ingrediente pulidor especial que hace maravillas blanqueando los dientes.

Además la Crema Dental COLGATE *limpia* completamente todos los intersticios de los dientes, aún donde el cepillo no toca.

Compre hoy mismo un tubo grande de la Crema Dental COLGATE que le cuesta 20 cts. Usela mañana y noche...! Admire luego con placer el nuevo encanto de sus dientes blancos y brillantes! Note cuán puro y perfumado queda su aliento!

Usese Colgate con el cepillo mojado.

Las tapitas de los tubos de la Crema Dental COLGATE, sirven para participar en el próximo "Octavo Colosal Concurso JABON CANDADO"

M.E.C.D. 2016

DRIL BLANCO
GARANTIZADO $100 LEGITIMO
Thos Taylor Sons
IMPORTADO POR SOBRINOS DE NAZABAL

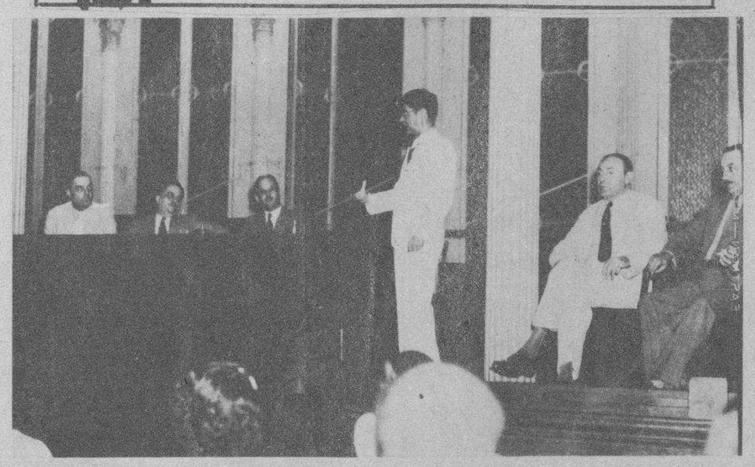

CON EL TEMA "FILOSOFIA SOCIAL HUMANA", pronunció una brillante conferencia recientemente en el Centro de Dependientes, el doctor Francisco Almodóvar, que resultó interesantísima. En la foto aparece el conferenciante en el momento de dirigirse al público durante el cultural acto (Foto D. M.)

UNA NOTABLE PIANISTA CUBANA, la bella y distinguida señorita Aurora Delgado, que ofrecerá próximamente un recital de piano en esta ciudad. Posee temperamento artístico y una digitación técnica digna de elogio, así como brillante precisión en el dominio del instrumnto (Foto D. M.)

CON INUSITADO ESPLENDOR, se inauguró recientemente el "ring de baile" en la Playa de Marianao. Un momento culminante de la fiesta, donde pueden verse parejas danzando al compás de una magnífica orquesta (Foto D. M.)

LA INSTANTANEA DE LA SUERTE

EN UNA DE LAS MAS POPULOSAS CALLES, estas interesantes mujeres recorren las vías comerciales durante la soleada mañana de junio en la ciudad legendaria de Camagüey. La que aparece enmarcada dentro del círculo, es la agraciada con el obsequio de la Real Silk, de la Plaza de Albear No. 3, en la Habana. La afortunada joven puede pasar, para su identificación, por la agencia de esa firma que se halla en la ciudad prócer, donde se le entregará el regalo (Foto D. M.)

ASCENDIDO EL DR. VILLIERS. Teniente médico del Ejército Constitucional, doctor Reinaldo Villiers, que ha sido nombrado Jefe de los Servicios de Garganta, Nariz y Oídos, de la Clínica "Cuatro de Septiembre" (Foto D. M.)

EN LA ACADEMIA DE LA HISTORIA se celebró recientemente una solemne sesión como homenaje a la memoria del Mayor General Pedro Betancourt, que terminó con el elogio del fenecido ilustre por esa vigorosa mentalidad que lo es el doctor Juan M. Dihigo, Académico de Número. Se ve al insigne profesor leyendo sus magistrales cuartillas durante la velada en ese cenáculo de la intelectualidad cubana (Foto D. M.)

ACTO SOLEMNE DE RECIBIR la Primera Comunión en la Capilla de las Siervas de María los niños Julito Blanco Herrera y Clavería, Marta Santo Tomás y Sánchez y Humberto Santo Tomás y Valdivia (Foto D. M.) (Foto D. M.)

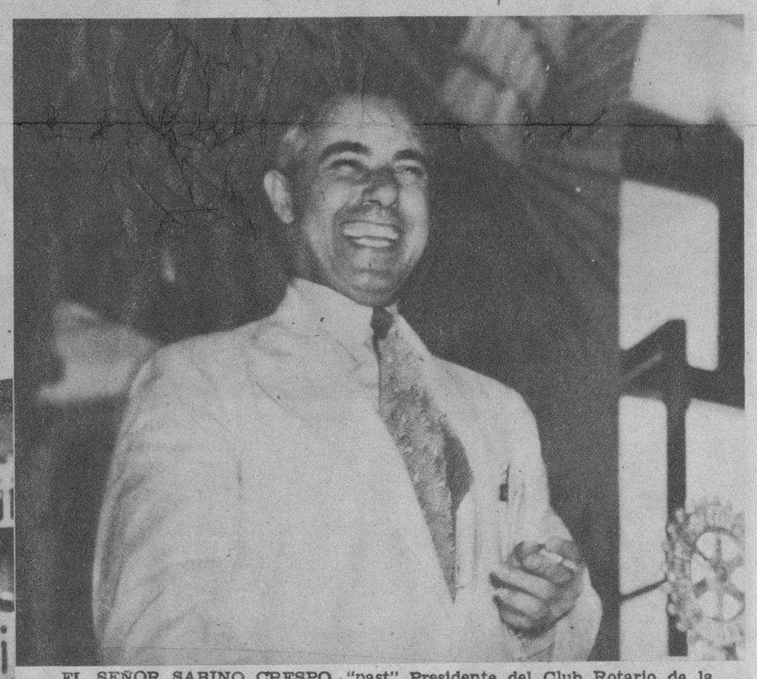

EL SEÑOR SABINO CRESPO, "past" Presidente del Club Rotario de la Habana, cuya labor al frente de los destinos de la Institución de la Rueda Dentada, ha sido admirable. Aquí lo vemos el día en que se despidió de sus compañeros del Club, en una de sus poses habituales (Foto D. M.) (Foto D. M.)

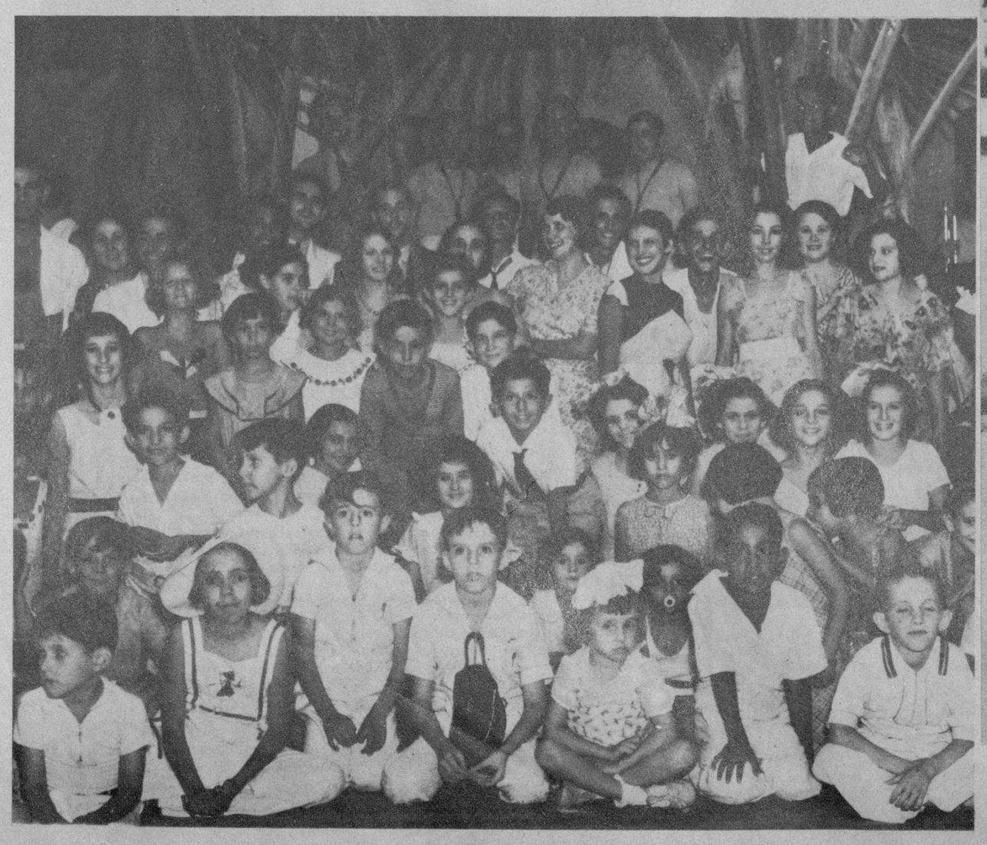

ALEGRES CONCURRENTES A LAS PLAYAS DE MARIANAO.—Aparecen alegres estos jóvenes después de haberse inaugurado el salón de baile en ese lugar con fiesta animadísima. Nuestro repórter gráfico pudo captar dicho interesante grupo (Foto D. M.)

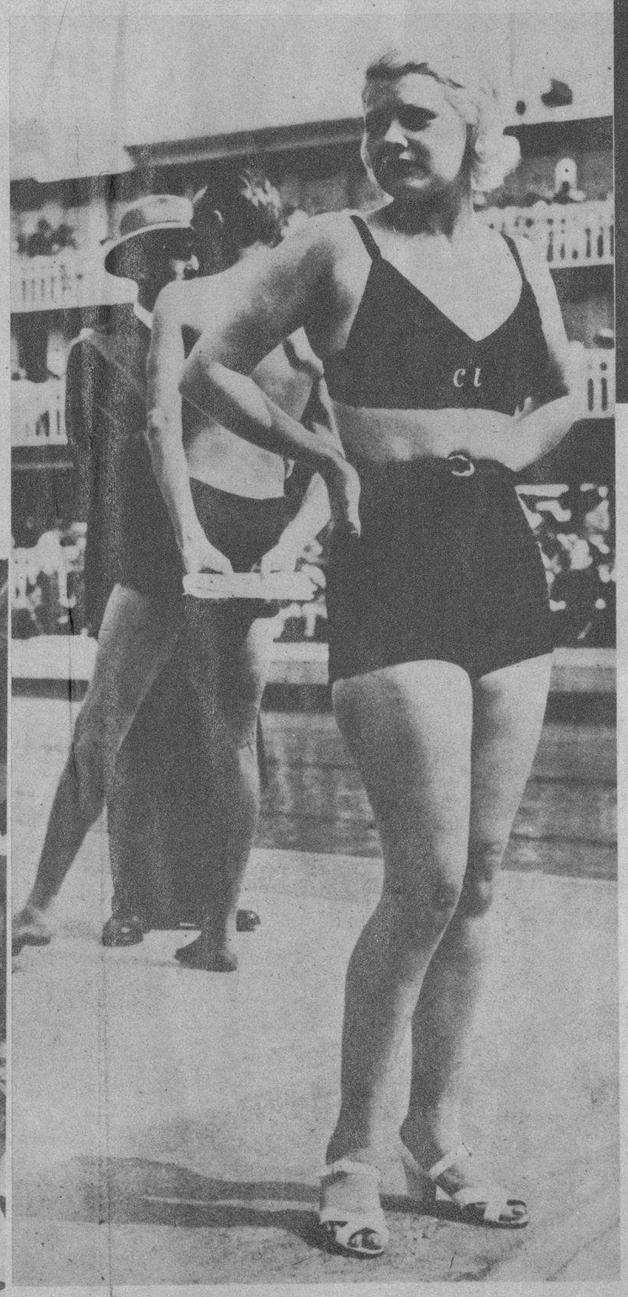

NO ES LA HERMANA MAYOR, como algunos se imaginarán, de la bellísima actriz cinematográfica Jean Harlow. Se trata de una modelo francesa de las que utilizan los modistos para lanzar sus novísimas creaciones a la curiosidad pública, y esta vez lo han logrado con éxito, por haber elegido una mujer muy hermosa y una trusa no menos interesante, que será el estilo que predomine este año en las playas de Molitor, Francia (Foto Wide World)

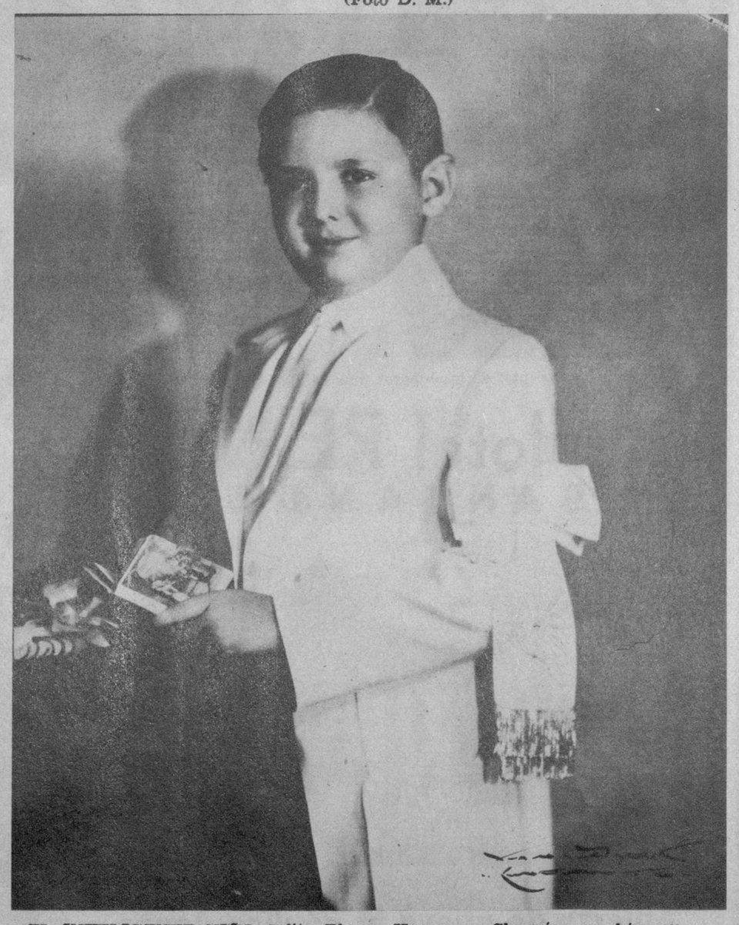

EL INTELIGENTE NIÑO Julito Blanco Herrera y Clavería, que hizo su Primera Comunión en la Capilla del Convento de las Siervas de María (Foto D. M.)

M.E.C.D. 2016

OBSEQUIO DEL

DIARIO DE LA MARINA

A LOS NIÑOS

DOMINGO 1 DE JULIO DE 1934

HEMEROTECA MUNICIPAL

PRESENTACIÓN DEL CINEMA DE MIGUELITO POR WALT DISNEY

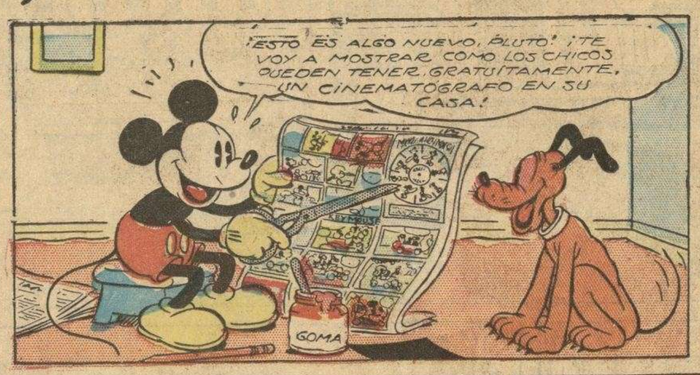

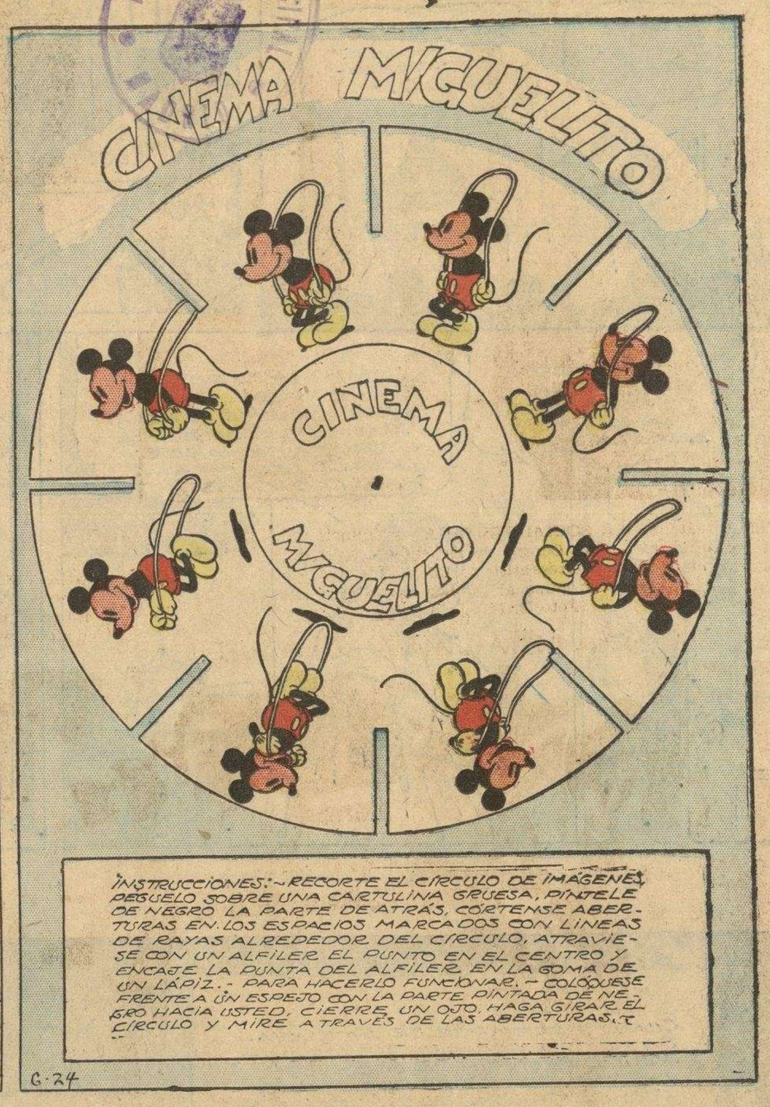

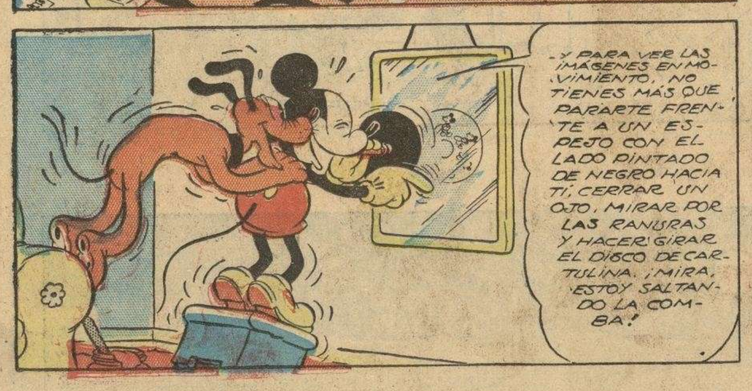

EL RATON MIGUELITO

REGISTERED U.S. PATENT OFFICE

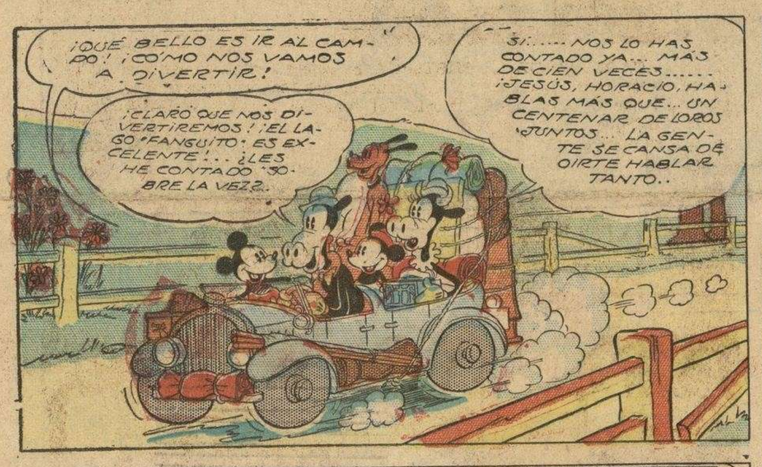

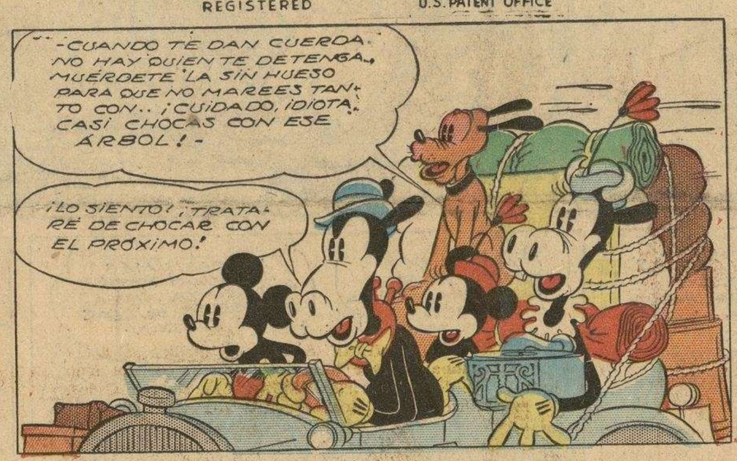

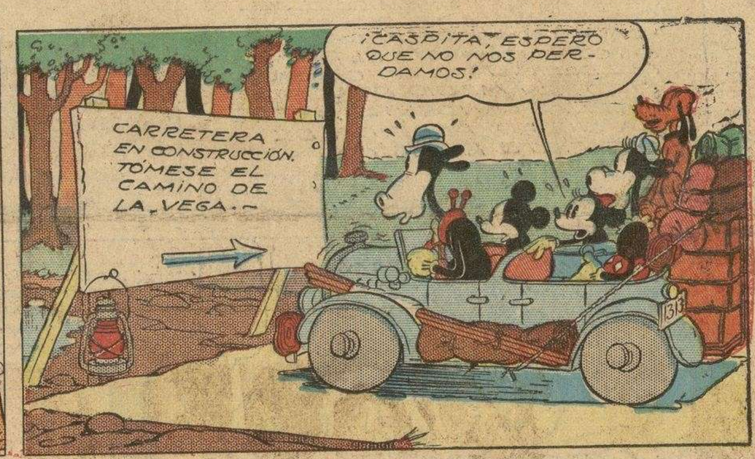

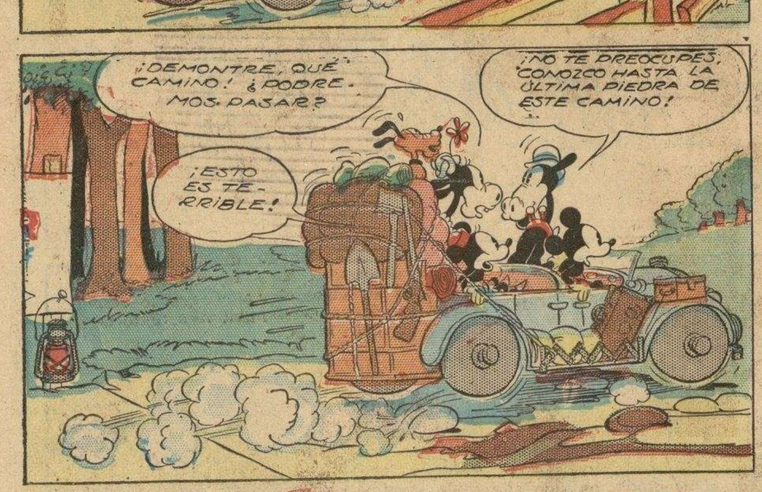

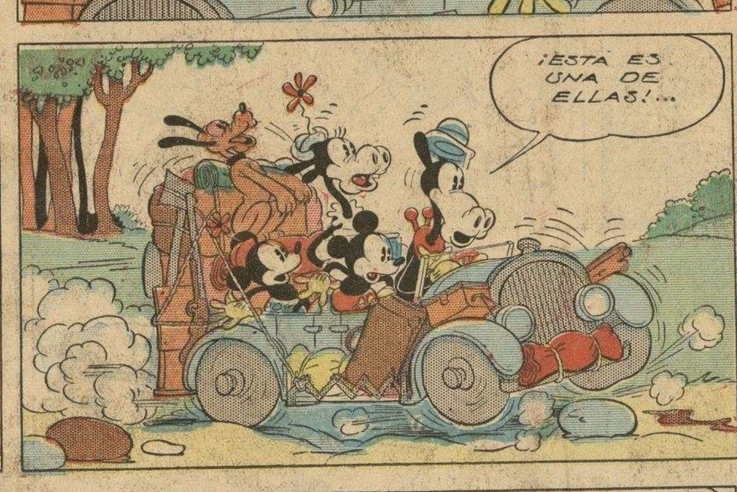

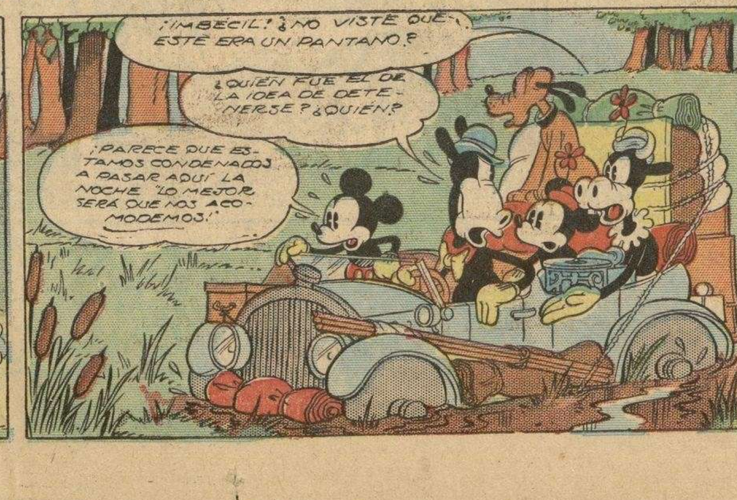

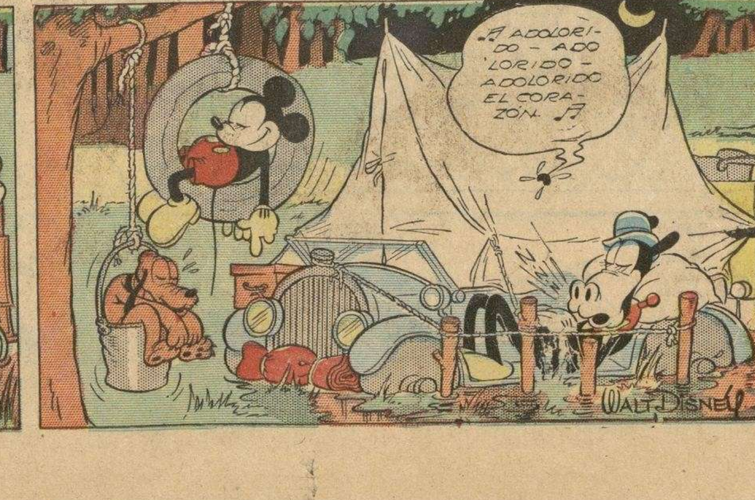

M.E.C.D. 2016

FABULILLAS

POR Brandon Walsh

¿QUÉ ES UNA CEBRA?

¡UN BURRO EN TRAJE DE PRESIDIARIO!

¡QUÉ FASTIDIO!... ¡SE ME HA VUELTO A PARAR EL RELOJ... APUESTO A QUE VOY A LLEGAR TARDE AL BANQUETE!

¡EH! ¿PUEDE ALGUIEN DECIRME LA HORA?

7:45

¡ESTE RELOJ MARCA LAS OCHO Y CUARTO!

¿QUÉ HORA ES EN EL RELOJ DEL ABUELO?

LA UNA Y MEDIA, PERO SE PARÓ AYER!

USTED PERDONE... ¿PUEDE DECIRME CUÁL ES LA HORA EXACTA?

¿LA HORA? ¿PERO TIENE VALOR PARA PREGUNTARME LA HORA? LO ÚNICO QUE SÉ ES QUE DEBIERA DE HABER DEJADO ESTA CASA... HACE DOS HORAS...

¡BAH! ¡LA CASA DE LOS MIL RELOJES, PERO NINGUNO ESTÁ DE ACUERDO.. AVERIGUAR LA HORA EN ESTA CASA ES COMO ..... JUGAR A LOS ACERTIJOS!

© 1934, King Features Syndicate, Inc., Great Britain rights reserved.

¡HE GASTADO MILLONES DE PESOS GANADOS CON EL SUDOR DE MI FRENTE EN COMPRAR RELOJES PARA ESTA CASA, Y LA ÚNICA MANERA DE SABER LA HORA EXACTA CREO QUE SERÍA PINTÁNDOME UN RELOJ DE SOL EN LA CALVA Y ESPERAR A QUE EL SOL ME DE EN ELLA!

G-74

ANITA Y SUS AMIGOS

CUANDO EL VAPOR SE INCENDIABA TOCÓ LA SUERTE QUE LOS AVISOS DE PETICIÓN DE SOCORRO FUERAN RECOGIDOS POR UN VAPOR DE CARGA, EL QUE SALVÓ A LA PEQUEÑA BANDA DE AVENTUREROS DE LA TRAMPA FATAL DE SU ASTUTO ENEMIGO EL JEQUE KARA, "LA MALDICIÓN DE ALÁ." - UN AEROPLANO RÁPIDO LOS CONDUJO HASTA EL BORDE DEL DESIERTO... EN CIERTO SITIO, EN MEDIO DE SUS ARENAS CANDENTES, YACE LA "CIUDAD PERDIDA DE LOS SIETE REYES."

HEMOS TOMADO TODA CLASE DE PRECAUCIONES, PERO KARA ES UN ENEMIGO PODEROSO Y HA JURADO QUE NINGUNO DE NOSOTROS VIVIRÁ PARA VER LA CIUDAD DE LOS SIETE REYES.

"ETÁ ECLITO EN LETLAS LE OLO: "LOS PELOS LAPLAN A LA LUNA, PELO LA GLANDE LINTELNA LEL CIELO SIGUE SU HONOLABLE ÓLBITA."

¡FALTAN DOS HORAS PARA QUE AMANEZCA. DEBEMOS PARTIR INMEDIATAMENTE!

¡EL OASIS MÁS PRÓXIMO ESTÁ A TREINTA ABRASADORAS MILLAS DE DISTANCIA!

¡TENGO UNA SED TERRIBLE, TOMÁS!

¡NO TE IMPACIENTES, CARLITOS, AL OTRO LADO DE ESTE CERRO HAY UN MANANTIAL!

¡ES ESE ASESINO, EL JEQUE KARA, CON SU BANDA DE DESALMADOS!

"ESTA HUMILDE PELSONA EPELA CONTENTA A LOS MALOS CON ETA BENEVOLA Y HUMILDE AMETRALADORA."

¡BRAVO! ¡LOS DERROTAMOS!

¡ESTA SERÁ UNA LECCIÓN PARA LOS PIRATAS INCENDIARIOS. PUEDES ESTAR SEGURO DE ELLO!

© 1934, King Features Syndicate, Inc., Great Britain rights reserved.

¡GRACIAS A DIOS QUE LLEGAMOS AL OASIS. EL PRÓXIMO QUEDA A VEINTE MILLAS!

¡ALABADO SEA ALÁ!

"¡TENGO TANTA SED QUE ME BEBERÍA TODA EL AGUA QUE HAY AQUÍ!"

¡ALÁ, VENENO!

"¡LEFLENO SÚ HONOLABLE IMPACIENCIA! ¡LOS LEPLAVALOS HAN ENVENENALO EL MANANTIAL!"

EL MANANTIAL DE AGUA MÁS CERCANO ESTÁ A DOS DÍAS DE CAMINO Y... BEBER EL AGUA ENVENENADA SIGNIFICA AGONÍA Y MUERTE.

CONTINUARÁ LA SEMANA PRÓXIMA

G-74

M.E.C.D. 2016

AVENTURAS DE AGUILUCHO

M.E.C.D. 2016

SUPLEMENTO CÓMICO

DIARIO DE LA MARINA

SUPLEMENTO CÓMICO

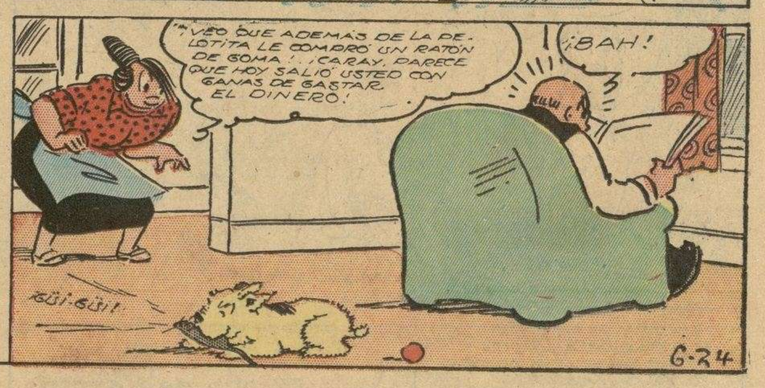

© 1934, King Features Syndicate, Inc., Great Britain rights reserved.

PEDRO HARAPOS

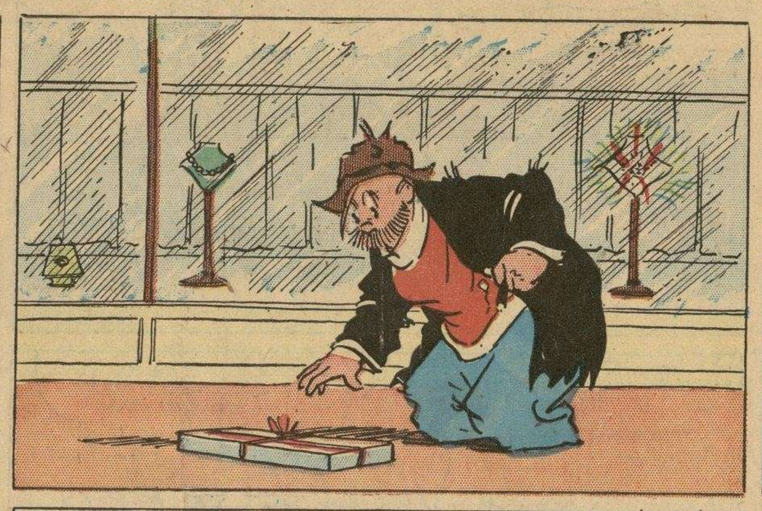

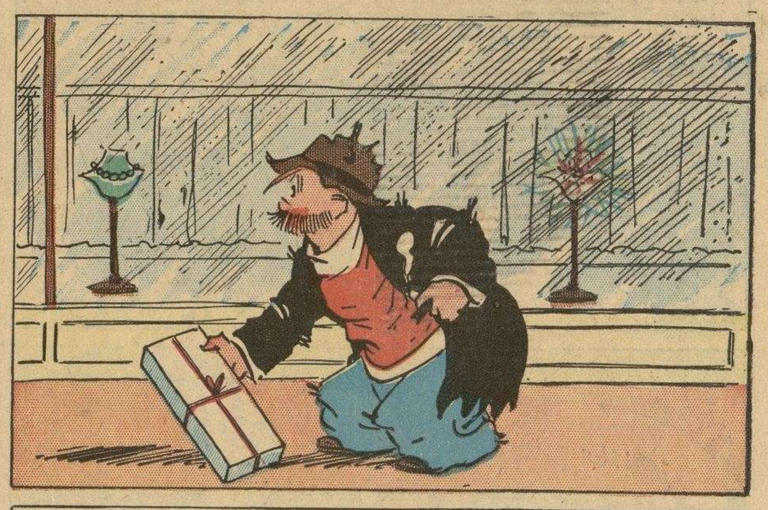

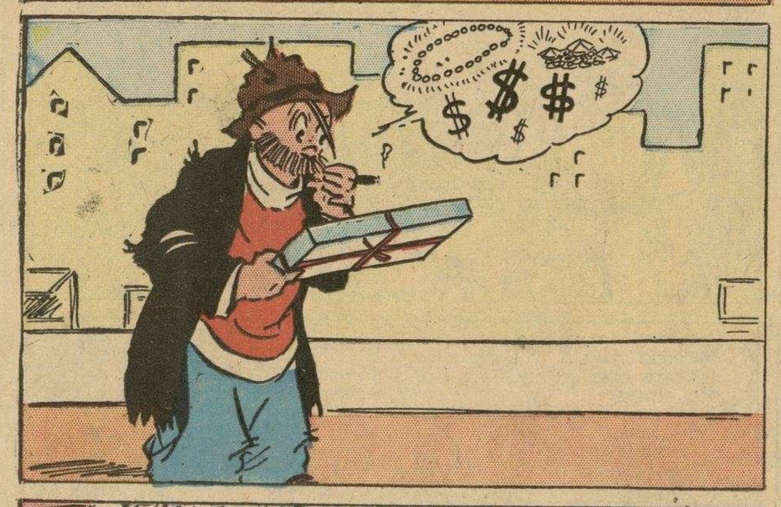

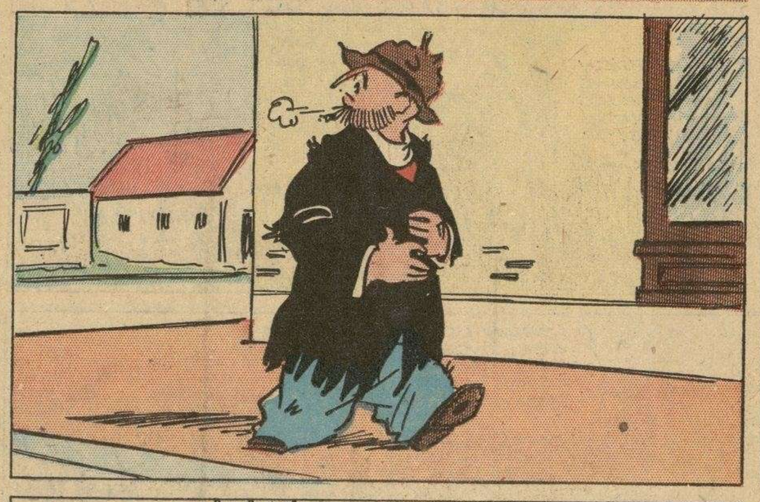

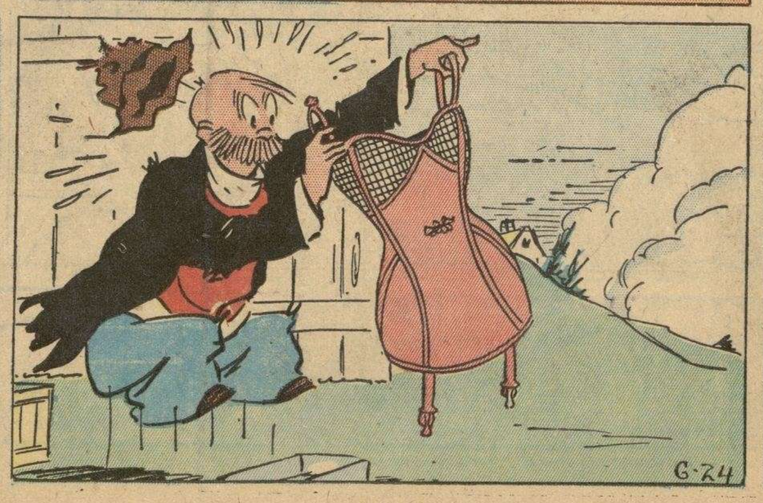

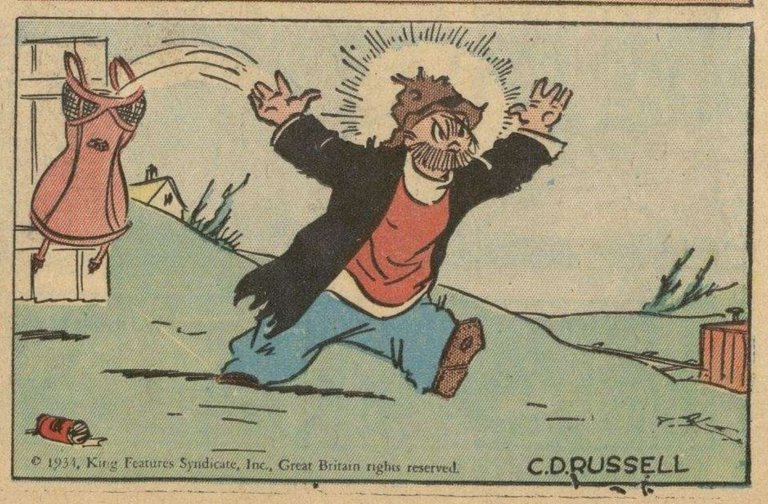

© 1934, King Features Syndicate, Inc., Great Britain rights reserved.

M.E.C.D. 2016