1ª SECCION

SERVICIO DE ASSOCIATED PRESS. Esta queda autorizada para usar nuestro servicio y noticias de información.

HILO DIRECTO CON NUEVA YORK

DIARIO DE LA MARINA

El DIARIO DE LA MARINA es el periódico más antiguo de Cuba. Fué fundado en el año mil ochocientos treinta y dos

SERVICIOS ESPECIALES DE ESPAÑA

1ª SECCION

AÑO CIENTO DOS.—NUM. 148. ACOGIDO A LA FRANQUICIA POSTAL LA HABANA, JUEVES, 21 DE JUNIO DE 1934.—SAN LUIS GONZAGA. TIEMPO PARA HOY: Bueno. Calmas y vientos flojos PRECIO: 5 CENTAVOS

EL VAPOR ALEMAN "DRESDEN", QUE LLEVABA MAS DE MIL PASAJEROS ESTA HUNDIENDOSE, Y HAN PERECIDO AHOGADAS NUMEROSAS PERSONAS

(COLUMNAS 6, 7 Y 8)

DURANTE SIETE HORAS EL CONSEJILLO DELIBERO SOBRE LAS MEDIDAS CONTRA EL TERRORISMO

Hoy reanuda la Universidad su labor docente

Esta noche se reunirá en el aula de Química el Claustro para conocer la depuración

A las nueve de la noche de hoy, jueves, se reunirá en el Aula de Química el Claustro General de Profesores de nuestra Universidad, con el objeto de conocer oficialmente el informe de la Comisión Mixta sobre la depuración de profesores efectuada y fallar sobre cada caso en particular, al igual que ha venido haciendo en estos últimos días la asamblea general de estudiantes de dicho plantel.

CONTINUARAN LAS LABORES ACADEMICAS

Según anunciamos oportunamente, hoy se reanudarán las actividades académicas en nuestro primer centro docente.

SE PAGO A LOS MAESTROS RETIRADOS

En el día de ayer se situaron los fondos para el pago de los maestros retirados, comenzándose inmediatamente a abonárseles la mensualidad correspondiente.

SE CREE QUE HA DIMITIDO EL GABINETE ESPAÑOL QUE PRESIDE SAMPER

SE DA POR SEGURA LA FORMACION DE UN NUEVO GOBIERNO ESPAÑOL BAJO LA PRESIDENCIA DE LERROUX

Samper visitó ayer a Alcalá Zamora para presentar su dimisión. Los partidos derechistas han participado que no apoyarán a ningún Gobierno que cuente con mayoría

Don Ricardo Samper

MADRID, junio 20. (AP.) — Los acontecimientos políticos se han precipitado en el día de hoy y esta noche se decía en los centros bien enterados que la crisis del Gobierno es inminente.

Se ha sabido que los jefes de los partidos derechistas han notificado al Primer Ministro Ricardo Samper que no apoyarán ningún gobierno que cuente con mayoría, lo que significa que retiran su apoyo al Gabinete que actualmente se halla en el poder.

Samper citó a Gil Robles, Jefe de la Ceda y del Partido Acción Popular; a Martínez de Velasco, del partido Agrario; a Francisco Cambó, de la Lliga Regionalista de Cataluña, y a Melquiades Alvarez, del partido Liberal Democráta, para tratar del problema que ha creado la Generalidad de Cataluña poniendo en vigor la ley de cultivos a pesar del fallo del Tribunal de Garantías Constitucionales que afirma que carece de facultades para ello.

En esa reunión, el Primer Ministro Samper dió a conocer a los citados jefes políticos la fórmula que consideraba más viable para solucionar el conflicto entre el Gobierno central y la Generalidad, la cual fué rechazada por los reunidos, quienes creen que lo único que corresponde hacer al Gobierno central es imponer respeto a la decisión del Tribunal de Garantías que declaró nula y sin valor la citada ley de cultivos.

Entre los rumores que circulan en los círculos políticos en relación con la solución que se dará a la crisis figura el de que estará presidido el nuevo gobierno por Lerroux y que formaran parte del mismo los radicales, los populares, los regionalistas de la Lliga y los agrarios.

Afírmase que la crisis se anunciará el viernes, pero que el Primer Ministro Samper estuvo hoy en el Palacio para anunciar al Presidente Alcalá Zamora la dimisión de su gabinete.

Un cadáver, con huellas de balas, fué hallado en "Alturas de Almendares"

2 PETARDOS ESTALLARON ANOCHE, CAUSANDO MUY PEQUEÑOS DESPERFECTOS

No ha sido identificado. Se supone que fué llevado a dicho lugar después de muerto, pues ninguna de las personas que por allí transitan lo había visto antes de ese momento

ESTA madrugada estallaron dos petardos. Uno de ellos fué colocado en la escalera de la casa Salud 126, altos, domicilio de Rosario González Pérez, y el otro junto a la columna del portal de la casa Malecón 238, residencia de María Guardado, ocasionado en ambos lugares, pequeños desperfectos.

María Guardado declaró al Sargento Próspero Díaz, que el autor del atentado había sido Oscalito Ortiz, perteneciente al A. B. C. Radical, con el cual había tenido unas palabras la noche anterior, por los hechos ocurridos el pasado domingo al ser atacada la manifestación abecedaria, toda vez que dicho individuo sustentaba el criterio de que todos debían de haber sido ametrallados.

Agregó la declarante, que Ortiz la amenazó con colocarle la bomba.

MARIANAO, junio 20.—En la tarde de hoy, como a las seis y media, un lechero nombrado Sergio Suárez, vecino de la calle 6 y 17, montaba en una bicicleta, llevando un pomo de leche, y al llegar a la calle 9, en Alturas de Almendares, un aura que salió volando le dió con una de las alas un fuerte golpe en la cara, notando al propio tiempo que próximo al contén de la acera, había un cadáver.

AVISA A LAS AUTORIDADES

Suárez se dirigió a la Estación de los guardajurados del Reparto Miramar dando cuenta al sargento Pablo Valdés, comisionando éste al vigilante número 15, Rafael Lorenzo, la custodia del cadáver, hasta que llegara el juzgado.

TIENE VARIAS HERIDAS DE BALA

El sargento Amoedo, de la Policía Municipal, se personó en dicho lugar, iniciando las diligencias, entregándoselas, momentos después, al doctor Anaya, juez de instrucción, quien en unión de su secretario doctor León, el escribiento Pedro Santos y el médico forense Quadreny, procedieron a tomar declaración a algunas personas.

DONDE APARECIO EL CADAVER

Al fondo del Convento de las Ursulinas, que radica en la calle 9, del Reparto Alturas de Miramar y como a un metro del contén de la acera de dicha calle, estaba el cadáver de un individuo de la raza blanca, como de unos cuarenta años de edad, al parecer jornalero por la ropa que llevaba puesta y que consistía en una camisa blanca, pantalón oscuro y un par de zapatos blancos de lona; junto al occiso se encontró una botella y una manta.

RECONOCIDO POR EL MEDICO

El doctor Quadreny procedió a reconocerlo, después de hacérsele un registro en sus bolsillos; nada se encontró que pudiera identificarlo; en el antebrazo izquierdo tiene dos heridas que parecen ser de arma de fuego, y otra en la axila izquierda, teniendo la camisa manchada de sangre, haciéndose imposible, por momento, hacerle otros reconocimientos por estar en avanzado estado de puetrefacción, habiéndole las auras comido los ojos, la nariz y otras partes del cuerpo; la muerte puede datar de cuatro o cinco días.

SE SINTIERON VARIAS DETONACIONES

Un soldado nombrado Zacarías Echagui, perteneciente a la Tercera Compañía del Tercer Batallón de Infantería, que presta sus servicios en el Reparto, declaró al juzgado que hace días, encontrándose en la fonda situada en la calle 13, esquina a 4, del Reparto, oyó dos disparos de arma de fuego en dirección a la en que fué encontrado el desconocido muerto y vió varias personas correr; igual manifestación hizo Elías Andrino Martínez, dependiente de la fonda.

SE SUPONE QUE FUE LLEVADO

A pesar de ser muy transitado el lugar en que apareció el cadáver, por estar al fondo del Convento de las Ursulinas, a donde concurren muchos niños a dar clases, y también estando próximo a las paralelas de los tranvías que hacen el recorrido de la línea de Marianao-calle Aguila, ninguna persona de las residentes por aquellos lugares vió los hechos; también el lechero Suárez dijo que antes de ayer había pasado con un garrafón de agua por el lugar no viendo nada que le despertara sospechas, por lo que se estima que fuera llevado en la madrugada pasada y tirado en aquel lugar, ya muerto.

Don Carlos de la Torre se reintegrará al Consejo

He aquí al sabio naturalista cubano don Carlos de la Torre, que anuncia su jubilación de la Universidad para la fecha de sus Bodas de Oro con ella y su retorno, conjuntamente con los demás profesores universitarios, al Consejo de Estado, para prestar su aporte a la estructuración de la República, sobre bases de justicia, derecho y genuína democracia.—**(Vea amplia información en la página dos).**

El Cnel. Batista se mantuvo en contacto con los Secretarios, en Palacio, hasta la 1 a. m.

Dice el Coronel Batista que fué informado de que un marinero está complicado en el atentado al Presidente de la República

El Consejillo que tuvo efecto ayer en Palacio —calificado de cambio de impresiones entre los Secretarios— comenzó a las seis de la tarde y terminó a la una y quince minutos de esta madrugada.

La nota más saliente de la reunión fué sin duda la presencia del coronel Fulgencio Batista, Jefe del Ejército, especialmente invitado al acto por el Presidente de la República.

Al reunirse en sesión los Secretarios, el coronel Batista, que ya se encontraba en Palacio, permaneció continuamente en contacto con los Secretarios ya q. los asuntos puestos sobre la mesa tenían relación directa con el Jefe del Ejército, quien en definitiva como suprema autoridad militar pondrá en práctica las medidas que adopte el Gobierno para reprimir el terrorismo.

El cambio de impresiones —juzgamos por las noticias referentes al Consejillo— giró por entero en torno a los continuos atentados que se vienen produciendo: a tal grado alarmantes que han envuelto al propio Presidente de la República y no se han detenido ni ante las mujeres, como ocurrió el pasado domingo en el desfile del ABC.

Los Secretarios debatieron desde las seis de la tarde de ayer a la una y cuarto de la madrugada de hoy el problema del terrorismo, planeando las medidas de emergencia a adoptar en un término de tiempo cortísimo, pero sin que se llegase a acuerdos definitivos, los que se tomarán en sesiones sucesivas del Consejo.

El mismo Coronel Batista, al cual interrogaron los repórteres, dijo que ninguna determinación se había tomado ayer sobre la conducta futura del Gobierno al respecto del terrorismo, pero que a ello se llegará muy pronto.

Los Secretrios, entrevistados por los periodistas, vinieron a decir una cosa semejante.

Se sabe que, además de los medios esbozados para combatir la ola de crimen que nos invade, los Secretarios abeceistas volvieron a manifestar su disgusto por no haberse puesto en práctica, durante el desfile abecedario del domingo, las precauciones debidas para impedir la masacre.

A lo que parece, los miembros del ABC en el Gabinete llevarán esa cuestión adelante, no dándose por satisfechos hasta que se hayan depurado responsabilidades.

La situación del ABC en el Gobierno ha abierto una interrogante cuya solución se ignora al presente.

COMIERON CON EL PRESIDENTE

Terminado el Consejillo, los Secretarios y el Coronel Batista se quedaron a comer con el Presidente de la República.

EL CORONEL BATISTA Y LOS REPORTERES

Al aparecer el coronel Batista en el ascensor, cuando ya había concluido la comida con que el Presidente obsequió a sus invitados, los periodistas le abordaron en solicitud de noticias.

Acompañaban al coronel Batista el Secretario de la Presidencia, doctor Santovenia, el comandante Mariné, el capitán Belisario Hernández y el capitán Aragón.

El coronel Batista, hablando con los repórteres, les manifestó que por no haberse hallado presente en el Consejillo, ignoraba los asuntos tratados, pero que sabe se trató en el curso de la sesión de las medidas que empleará el Gobierno para reprimir el terrorismo, sin llegarse a acuerdos firmes todavía.

Uno de los repórteres le preguntó si era cierto que en el atentado al Presidente de la República aparecía uno o dos marineros señalados como autores del hecho.

Dijo que así se lo habían informado, aunque de un modo muy vago, desconociendo el nombre del marinero acusado.

ROOSEVELT FUE NOMBRADO DR. HONORIS CAUSA

El «trust del cerebro» está con el Gobierno. Continuará llamando a personas doctas

NEW HAVEN, junio 20. (AP.)—Roosevelt recibió hoy el título de doctor en leyes «in honoris causa», manifestando a la Universidad de Yale que el Trust del Cerebro está con el Gobierno.

Añadió «que la habilidad, en lugar de la política entra en la mayor parte de lo que se hace en Washington».

«Aunque ha sido objeto de chanzas lo referente al uso del cerebro en el gobierno, ello me parece una buena práctica. Continuaremos. Vamos a llamar a personas con experiencia».

El Gral. Somoza mató a Sandino en Nicaragua

En un banquete al que asistió el Presidente, confesó ser el autor de la muerte del líder

GRANADA, Nicaragua, junio 20. (AP.) — Al banquete celebrado en honor del general Anastasio Somoza, Jefe de la Guardia Nacional asistieron personas prominentes entre ellas Moncada. Somoza en su discurso admitió virtualmente la responsabilidad de haber matado a Sandino, diciendo que la única manera de acabar con los horrendos crímenes que se estaban cometiendo era liquidar a Sandino y a los Sandinistas».

Mientras tanto se reciben informes de Managua que grupos bien armados desarrollan sus actividades en Bluefield en el distrito de Contales.

Somoza dijo «Las falanges de bandidos de la sección de Segovia han destruído casas, han cometido violaciones, incendios y robos.

«La guardia no ha podido mostrarse indiferente ante estos crímenes. Yo, como jefe de esa guardia dictaré la sentencia de todos aquellos que estén complicados. Fuí llamado para liquidar la situación y lo hice, sin rehuir las responsabilidades.

«La guardia está acostumbrada a obedecer la ley. Si Sandino y los Sandinistas murieron a manos suyas, fué debido a que mientras el Presidente Sacasa estaba haciendo arreglos con el guerrillero a fin de obtener la estabilidad de la paz en la República. Sandino traicionaba el espíritu de dichos arreglos, con maquinaciones subversivas.»

RECOGIDOS TODOS LOS INDIGENTES DE PRADO Y LLEVADOS A TISCORNIA

El capitán Medina, al mando de la Tercera Estación, con varios vigilantes a sus órdenes, procedió esta madrugada a recoger a todos los indigentes que se encontraban pernoctando por el Prado y Malecón, ascendiendo a más de sesenta, los que en cordillera fueron trasladados hasta la misma estación y de esta lugar al Campamento de Tiscornia. Cooperó en este servicio el sargento López, del Ejército, con los vigilantes de la perseguidora que con él estaban de recorrido.

La "mesa redonda" no resolvió el conflicto telefónico en la reunión celebrada en Palacio

La Cuban Telephone mantuvo su criterio de no aceptar a los líderes de la actual huelga

A la una de la tarde, ayer, comenzó en Palacio la llamada «mesa redonda» presidida por el Jefe del Estado, para solucionar la huelga que mantienen contra la Cuban Telephone Company un grupo de sus empleados y obreros.

Concurrieron a la junta por los obreros, la Cuban Telephone y el Gobierno, los señores Quintana, del Valle, Proctor, Mañas, Hart, Wolter del Río, Gastón y el Secretario del Trabajo doctor Suárez.

La reunión duró cerca de dos horas sin que se tomasen acuerdos respecto de la solución del problema, objeto para el cual fué convocada la mesa redonda.

Los asistentes nada dijeron a los periodistas para la publicidad, limitándose a manifestar que posiblemente hoy tornarán a cambiar impresiones.

Fuímos informados—sin embargo—que los representantes de la Cuban Telephone en la «mesa redonda» mantienen el criterio de que a excepción de los que aparecen como «liders» destacados e intransigentes del movimiento huelguístico todos los demás obreros y empleados que aun permanecen fuera de la empresa, serán admitidos a sus labores.

MODAS

Iniciamos hoy la publicación semanal de una página dedicada a la mujer y al hogar, en nuestro Suplemento en Rotograbado.

Nuestra distinguida compañera María Radelat de Fontanills, tendrá a su cargo la confección de esta plana que verá la luz fijamente todos los jueves.

Están de plácemes, pues, las lectoras del DIARIO.

Reunión del Comité de Corporaciones

Se designó una comisión para que estudie los decretos sobre las exportaciones de la moneda

AYER tarde se reunió en sesión ordinaria el Comité Conjunto de Corporaciones Económicas, bajo la presidencia del señor Rafael Palacios y con la asistencia de la casi totalidad de los delegados de los corporaciones afiliadas al mismo.

Después de leída el acta de la sesión anterior y ser aprobada, se tomaron, entre otros, los siguientes acuerdos:

Por unanimidad fué aceptado el nombramiento del señor Enrique Audrain, en sustitución del señor Jesús García, delegado de la Unión de Comerciantes, Profesionales y Propietarios de la calle Neptuno, por encontrarse el mencionado señor García, ausente de este país.

Se acordó también por unanimidad, admitir en el seno de este Comité a las siguientes corporaciones que así lo solicitaron:

Unión de Fabricantes de Tabacos y Cigarros de Cuba (delegados señores Francisco Torres Gener y doctor Alfonso Solaún).

Asociación de Viajantes del Comercio de la República de Cuba, (delegados señor Bernardo J. del Riesgo y señor Rafael Oriol).

Asociación de Propietarios, Comerciantes, Detallistas e Industriales de Guanabacoa (delegados Dr. Manuel T. Alonso y Sr. José Catasús Rafols.)

Además de la aprobación de ingreso en el seno de este Comité de las mencionadas organizaciones, con sus respectivos delegados, se aprobó la designación de los señores Tomás Gutiérrez Alea y Narciso Pardo, en representación de la Cámara de Comercio e Industria de Palma Soriano.

Se acordó remitir a la Cámara de Comercio de Bayamo los folletos que solicita acerca del Proyecto de Unificación de Impuestos.

Después de amplias discusiones, se aprobó que el Comité designe una Comisión para que estudie los Decretos sobre la exportación de capitales y monedas al extranjero, para que esta Comisión proponga lo que crea conveniente sobre el particular.

Se dió por terminada la sesión a las nueve p. m.

Tiroteado un camión de la C. de Teléfonos

El soldado que viajaba en el mismo repelió la agresión, sin que ocurriera ningún herido

POR individuos hasta hora desconocidos, fué tiroteado anoche cuando transitaba por 29 entre B y C, un camión propiedad de la Compañía de Teléfonos, en el cual viajaba el empleado Fernando Gallo y el soldado Juan A. Gadillo, que repelió la agresión con el arma que portaba, sin que durante el tiroteo se registrara herido alguno de ambas partes. La policía ha iniciado una amplia investigación, para esclarecer el hecho.

Los hijos, nietos y viudas de veteranos protestan contra los sangrientos hechos del día 17

Declaran que están dispuestos a caer en defensa de los sacros ideales de la democracia. Estiman que dicha fecha será por todos recordada unida a los sucesos sangrientos de Machado

Comisión de viudas, hijos y nietos de Veteranos de la Guerra de Independencia, que visitó anoche la Redacción del DIARIO DE LA MARINA

NOS visitó ayer noche una comisión de la «Asociación Nacional de Hijos, Nietos y Viudas de Veteranos de la Independencia», haciéndonos entrega de la exposición que insertamos seguidamente:

«La Asociación Nacional de Hijos, Nietos y Viudas de Veteranos de la Independencia en esta oportunidad, quiere consignar su más enérgica protesta por los hechos de sangre acaecidos en la tarde del 17 pasado, y como siempre, haciendo público y condenando como sicarios de nuevo cuño a quienes inconscientes de los más sagrados deberes del hombre, se prestan a servir de instrumento, para por un miserable plato de lentejas metálicas tronchar la vida a inocentes niños, a infelices mujeres, muchos de los cuales nada tenían que ver con los actos que se celebraban.

«Fecha de luto que quedará grabada en la memoria de todos los cubanos amantes de la democracia.

«Fecha sangrienta que se recordará unida siempre a la que en días lejanos realizara el sátrapa de Machado.

¿Quienes fueron? Poco nos importa si fueron los Comunistas que en anteriores ocasiones combatimos públicamente, ahora también lo hacemos, no nos importa que parte de su metralla nos toque, y que en defensa de los sacros ideales de la democracia, caigamos sucesivamente unos tras otros, porque siempre resplandecerá ondeante libertaria nuestra bandera de la estrella solitaria, aun sobre un montón de cadáveres o de cabezas humeantes».

Florentino R. García; Carlos Granados; María Luisa Hernández; José Ramón Camejo R.; Lydia Sánchez; María L. Pérez Viltres; Rolando Bolaños; Conrado Ayala; Gerónimo Torrens; C. Roloff; Luis Romero.

LA ALIANZA NACIONAL FEMINISTA CONDENA LA MASSACRE DEL DOMINGO

EL Ejecutivo Central de la «Alianza Nacional Feminista» inspirado exclusivamente en la necesidad de respetar el orden social establecido, los principios de la civilización desgraciadamente en quiebra en nuestro país, y la consideración que ha de merecer el pensamiento y la actuación de cada ciudadano, protesta enérgicamente ante la sociedad escarnecida, del ataque sangriento perpetrado el último domingo por parte de grupos disolventes y en contra del movimiento cívico abecedario.

Al levantar esa protesta ante la faz de nuestro amado pueblo, nos hacemos eco, para aplaudirla, de la actitud valiente que la mujer cubana adoptó frente a la muerte que la hizo su presa en esa ocasión que a todos nos cubre de vergüenza, actitud que compartieron muchas afiliadas de esta institución en su calidad única de abecedarias.

Alianza Nacional Feminista.

ABASTECIMIENTO DE AGUA A LA BASE DE GUANTANAMO

WASHINGTON, junio 20. (AP.) **El Presidente Roosevelt firmó hoy la ley del Congreso que autoriza al secretario de Marina, Swanson, para negociar contratos a largo plazo para el suministro de agua a la base naval de los Estados Unidos en Guantánamo, Cuba.**

Varios heridos de gravedad al chocar un tranvía, un automóvil y un camión en Jesús del Monte

Uno de los heridos es policía. Milagrosamente salió ilesa una niña de dos años de edad

EN la esquina de Jesús del Monte y Madrid, tuvo lugar ayer tarde un violento choque entre el auto 31333, que en dirección a la Habana conducía el chófer Angel Junco Pérez, vecino del Reparto Almendares, el tranvía 425, de la línea de Jesús del Monte-Parque Central, que en dirección contraria manejaba el motorista 2876, Gregorio Sabel, y el camión 67453, perteneciente a la casa Canteiro y Compañía que dirigía José Sohel, vecino de Príncipe 13.

En el accidente resultaron lesionados leves y menos graves, los pasajeros del auto, el vigilante 2170, Adolfo Urra, perteneciente a la Duodécima Estación, una hermana de éste, nombrada Clotilde y el chofer del auto Junco Pérez, de las que fueron asistidos en el Centro de Socorro de dicha barriada por el médico de guardia, doctor Busto.

Milagrosamente no resultó lesionada, la menor Mirella Torres, de dos años de edad, que en sus brazos conducía el vigilante Urra, la cual fué lanzada del vehículo, cayendo sobre el pavimento, de donde fué recogida por uno de los que viajaban en el camión.

Con todo lo actuado se le dió cuenta a la autoridad judicial correspondiente.

A TODOS LOS ABECEDARIOS

EN el día de hoy, a las 9 a. m. se efectuará el sepelio del que fuera entusiasta abecedario Manuel Hernández Fragoso, A-6, de la filial de Ranchuelo, de Morón, que murió en el Hospital Municipal a consecuencia de las heridas recibidas el pasado día 17.

El cadáver está tendido en la sociedad «Unión Abecedaria», sita en Padre Varela número 211.

La Directiva de la mencionada Unión cita a todos los abecedarios concurran a la hora indicada, con el fin de asistir a la despedida de uno de los héroes que cayeron en el cumplimiento de su deber.

NUEVA SECCION

EL señor Alberto C. Vila, ex Director de «El Día» y periodista de bien ganada reputación, escribirá desde mañana en el DIARIO DE LA MARINA una sección en que bajo el título «De la Vida Política» comentará a diario, con su reconocida competencia y dentro de los moldes tradicionales en este periódico, fundidas en una absoluta desvinculación de todo criterio partidarista, cuanto de importancia ocurre en esa materia de tan extraordinario interés en el momento actual.

Al dar la bienvenida al nuevo y estimado compañero, anticipamos el agrado con que será leída su sección.

SUMARIO DE ESTA EDICION

«Afirmación Nacional»	9
Agricultura	2
Audiencia	4
Anuncios Clasificados	15-16-17
Cables	16
Cables de España	11
Casino Español, (Velada.)	15
Círculo Republicano Español, (Velada)	11
Cartel del Día, (Teatros y Cines)	6
Caricatura, (por Mariano Miguel)	3
Católica, (Cultos para mañana e información general).	15
Columna editorial	3
Crónica Habanera. (Social)	5-7
Crucigramas	4
Comunicaciones	15
Defunciones	7
Escenario y Pantalla, (Crítica)	6
Estado del Tiempo	7
Farmacias de turno	4
Gacetillas	6
Guanabacoa al Día	7
Habaneras	4
Lista Oficial de la Lotería	8
Música y músicos	6
Municipio	8
Mercantil	14-16
Palacio	3
Política	9
Puerto	2
Pasajeros por la vía aérea	10
Sociedades Españolas	4
Sanidad	15
Supremo	10
Sports	12-13
Tribunal de Sanciones	2
Telegramas del interior	8
Universidad	2
Viboreñas	7
Villaclareñas	16
LECTURAS:	
Armonías, (por Gustavo E. Urrutia	2
De Día en Día, (Por Tartarín de Tarascón)	10
La preparación de la juventud, (por León Ichaso)	11
De cuerpo entero, (por XX)	11
Desde Washington, (por Diplomáticus)	18
Debe darse preferencia a la economía (por Fredrick Norman)	18
Inventos, innovaciones y curiosidades	4

EXIJA el SUPLEMENTO en ROTOGRABADO con esta EDICION

Afirmación Nacional se dirige al Pueblo de Cuba

—(VEA la página NUEVE)

Dos vigilantes son separados de la Policía

Uno pertenece a la organización secreta TNT y el otro actuó en los sucesos del 8 de noviembre

EL Jefe de la Policía Nacional decretó ayer la separación de los vigilantes 467, José Manuel Afont Sánchez, perteneciente a la Tercera Estación y 2376, Claro D. Lara y Lugo, de la Sección del Tránsito.

Motivó tal determinación del teniente coronel Pedraza, el haber podido comprobar, que Afont Sánchez, pertenecía a la sociedad secreta «T. N. T.» y Lara Lugo, el haber tomado participación directa en los sucesos del 8 de noviembre último, por cuyo hecho fué separado también del Ejército, ingresando en el Cuerpo de la Policía.

EXPEDIENTE A UN CAPITAN

También ordenó la formación de un expediente al Capitán Ascuy, al mando de la Sección del Tránsito, por no haber dado de baja cuando se le ordenó al vigilante Miguel Cano. Por el momento se desconoce quien será el oficial designado para actuar como juez instructor en dicho expediente.

Se esta hundiendo el vapor alemán "Dresden" que chocó ayer con unas rocas, habiéndose salvado la mayoría de la tripulación y de los pasajeros

El telegrafista sigue trabajando con el agua a la cintura. Todos los demás han abandonado el barco. El primer bote salvavidas rompió sus amarras, ahogándose varias personas

BREMEN, junio 20. (AP.)—La Compañía del Lloyd Norte Alemán informó hoy que el vapor «Dresden» de 14.690 toneladas, que realizaba un viaje especial de placer llevando a bordo un millar de nazis, chocó con las rocas al norte de Uthire, abriéndosele una vía de agua. El Capitán se esforzó por alcanzar rápidamente la costa para embarrancarlo. Mientras tanto el buque «King Haakon» respondió a las señales del «Dresden» y se colocó al costado del buque llevando hacia la costa a todos los pasajeros.

Mensajes subsecuentes fueron interceptados por las estaciones inglesas y éstas los comunicaron a varios barcos que se encontraban en ruta de Stavanger y a otros buques que venían en la misma vía.

El Agente de Lloyd en Stavanger telegrafió pidiendo ayuda inmediata a todos los buques disponibles para que respondieran al S.O.S. El buque gemelo «Stetgart» ha sido despachado y llegará aquí a primera hora el jueves.

LONDRES, junio 20. (AP.)—Las noticias que se reciben acerca del accidente sufrido por el vapor alemán «Dresden», comunican que la tripulación abandonó el buque después del salvamento de los pasajeros, muchísimos de los cuales se arrojaron al agua sin esperar los botes salvavidas, ahogándose tres mujeres.

Se cree que el barco está en inminente peligro de hundirse.

El choque se produjo durante una densa niebla, escorándose violentamente a estribor, lo que causó indescriptible pánico entre el pasaje. El primer bote salvavidas que se intentó arriar sufrió la rotura de una de las cadenas, cayendo al agua veinte personas, de las que se pudo rescatar diecinueve.

El agua inundó tres bodegas y el escoramiento del barco dificultó el salvamento.

A bordo del vapor noruego «King Harold» hay varios cadáveres, así como 700 pasajeros salvados. Dicho buque ha llegado a Stavanger.

El «Kronprincesse Martha» también ha llegado a dicho puerto con varios náufragos, incluso varios oficiales.

Se teme que haya más desaparecidos, pues hasta ahora no se ha podido hacer un recuento de los pasajeros y tripulantes.

El «Dresden» a sido abandonado, pero el radiotelegrafista sigue en la cabina y los últimos mensajes dicen que trabaja en el agua a la cintura corriendo gran peligro. Se supone que el fondo del buque está completamente destrozado.

SE LABORA POR ALEJAR EL SECTARISMO DE LA UNIVERSIDAD NACIONAL

Anoche, a las 8 p.m., se reunió en el pabellón González Lanuza un grupo numeroso de estudiantes universitarios, con objeto de formar una organización que, acatando los organismos legales de la Universidad, propenda a la irradiación de todo sectarismo político o social dentro de la Universidad.

Habiendo sido enterada la reunión de que existe ya debidamente organizada la Agrupación Estudiantil Cubana Universitaria, los reunidos acordaron, por unanimidad, adherirse a dicha agrupación, que sustenta los mismos ideales.

Con tal motivo la Agrupación Estudiantil Cubana Universitaria ha citado a todos los alumnos que sientan esta necesidad para la magna asamblea que tendrá efecto el sábado día 23 de junio, a las 3 p. m., en el pabellón González Lanuza.

«Cuba controla el Mercado Azucarero», declaran los corredores de azúcares.—(Información en la pág. 14, mercantil)

M.E.C.D. 2016

DON CARLOS DE LA TORRE SE JUBILARA AL CUMPLIR SUS BODAS DE ORO EN LA UNIVERSIDAD

DIARIO DE LA MARINA

Fundado en 1832

Dirigido hasta 1919 por D. Nicolás Rivero y Muñiz

OFICINAS: HABANA, PRADO 103.—NEW YORK: Joshúa B. Powers Inc. 220 E. 42nd. St.

Editado por la Cía. DIARIO DE LA MARINA (S. A.) cuyo programa consiste en la defensa de los intereses generales y permanentes de la Nación cubana, de los especiales de la Colonia española establecida en la misma y de la unión y armonía entre los diversos elementos que conviven en el país». —Art. 1o. de los Estatutos.

Teléfonos del Diario

Dirección	M-3577
Administración	M-7911
Suscripciones	M-7911
Quejas	M-7911
Clasificados	A-3333
Jefe Redacción	A-3205
Redacción	M-7913
Sports	M-7912
Agcia. Marianao	FO-7380
» Guanabacoa	XO-1584

PRECIOS DE SUSCRIPCION AL «DIARIO DE LA MARINA»

Habana y Provincias	
Mes	$ 1.20
Trimestre	» 3.25
Semestre	» 6.25
Año	» 12.00
Extranjero	
Trimestre	$ 4.25
Semestre	» 8.00
Año	» 15.00
Edición Dominical (Para el extranjero solamente)	
Semestre	$ 3.00
Año	» 5.00

Un vigilante deja en libertad bajo amenazas a dos timadores que asaltaron a un empleado

Exigían 800 pesos al empleado, en nombre de la organización TNT, amenazándolo de muerte. El Jefe de Policía ha ordenado instruir expediente al vigilante, por delito de prevaricación

El señor Guillermo Magaz del Real, empleado de la Empresa Naviera de Cuba y vecino de San Pedro número 6, transitaba en la mañana de ayer por la esquina de San Ignacio y Amargura, cuando se le presentaron dos sujetos mestizos, desconocidos, los que trataron de timarle la suma de 800 pesos. Para ello, le mostraron un papel con el membrete de la sociedad secreta «T.N.T.», en el que le decían: «Señor Guillermo Magaz.—Con conocimiento de sus antecedentes machadistas, nos permitimos exigirle la suma de ochocientos pesos. De lo contrario su vida se halla en inminente peligro». Organización «T.N.T.»

Magaz al darse cuenta de que trataban de estafarle, solicitó el auxilio del Vigilante 104, que de servicio se encontraba por aquellos alrededores, dándole cuenta del hecho y ordenando el arresto de los estafadores.

Cuando se dirigían todos a la Primera Estación, se presentaron dos individuos más, los cuales conminaron al policía para que dejase en libertad a los detenidos. Un numeroso público se congregó ante el escándalo producido, pues los dos cómplices de los acusados, parece que convencieron al guardador del orden, el que dejó libres a los malhechores.

Una vez libertados, los dos mestizos subieron al automóvil número 30894, dándose a la fuga, mientras que sus rescatadores desaparecieron por distintas direcciones.

En vista de lo ocurrido, Magaz concurrió a la Sección de Especiales, dando cuenta del hecho.

El Jefe de la Policía, teniente coronel Pedraza, ha ordenado una amplia investigación sobre lo denunciado con el propósito de formar expediente al Vigilante 104.

Armonías

(Por GUSTAVO E. URRUTIA)

LA PROPIA DETERMINACION

ABRO este comentario con una protesta sin adjetivos contra la agresión hecha el domingo último a los abeceístas, sus mujeres y sus niños. Ya están agotados los epítetos de condenación, y aunque yo omitiese esta protesta mía nacida en mi conciencia y en mi alma, mis antecedentes de luchador por la fraternidad humana hablarían por sí solos. Acaso con más elocuencia.

Urge descifrar el sentido político del acontecimiento.

Según todas mis noticias, el comunismo planeó la masacre, la realizó y asume toda su responsabilidad. Se habla también del ABC radical y de otros cómplices. Para mi tesis no interesan mucho los nombres. Lo esencial es que son elementos enemigos de la democracia y de sus métodos; que no se interesan por que tengamos eleciones en Diciembre sino, al contrario, buscan que no se realicen y conspiran para derrocar el régimen por una revolución social que establezca la dictadura del proletariado.

Por su parte, el ABC, tampoco ama la democracia liberal que nos apaña. Propugna la dictadura del Estado y prefiere que no celebremos elecciones por ahora. Acaso las aplazaría para después de tener consolidada esa dictadura estatal.

Por tales circunstancias, dije hace algunas semanas que en Cuba no hay más que dos sectores genuinamente revolucionarios: los comunista y los abeceístas. Los restantes son más o menos evolucionistas y restauradores.

Al comenzar en aquella ocasión el explícito programa mínimo del ABC donde con viril franqueza declaró que trataría de absorber todo el poder desde el Gobierno, y que si no lo ganaba se retiraría para conquistarlo revolucionariamente desde la oposición, consigné yo estas ideas:

1o.—Que nuestra democracia agoniza en precario entre la pugna de los abeceístas y los comunistas, con tingentes que integran dos fuerzas dictatoriales de signo contrario.

2o—Que ambas partes desdeñan la democracia, y que se combatirían mutuamente para eliminarse e imponer la dictadura del vencedor, con las mejores intenciones para el bien público.

El vocablo «dictadura» no lo toma a ofensa ninguno de los dos contrincantes y en tal concepto lo empleo, de acuerdo con sus propios postulados

Mis augurios de entonces comenzaron a cumplirse el domingo pasado en las calles de la Habana, y se realizarán en todos sus aspectos si la democracia o la dictadura militar no tercian en la contienda y predominan. El abeceísmo, y el comunismo con sus afines, están en guerra.

La democracia por sí misma nada puede hacer. Es genéricamente vieja y entre nosotros resulta indigente y padece de consunción. Hoy está prácticamente abolida en Cuba. Como único arbitrio para restaurarla algún día, queda la dictadura militar.

La dictadura militar difícilmente caería en fascismo ni sovietismo. Sería un régimen de refrigeración nacional que a lo sumo mantendría todos los gérmenes congelados en espera de nuevos tiempos. La dictadura militar no es un remedio sino un calmante. Algún día resurgirán los antagonismos que, por cierto, no son caprichos sino fenómenos de geología político-social.

Tenemos, pues, dos grandes fuerzas en conflicto: El ABC y el comunismo, y una gran palanca de suspensión: el poder militar.

El pueblo de Cuba, a cuyo servicio se declaran las tres, debe adelantarse a elegir soberanamente la que mejor le cuadre en estos momentos si es que aspira a salvar por lo menos el derecho a la propia determinación.

El juicio por la muerte de Bouzón-Yalom

Terminó la Audiencia la vista por homicidio contra el acusado Cecilio Díaz

El juicio oral de la causa contra Santiago Trujillo, Joaquín F. Duque, Jerónimo Rojas, Francisco Planas, Federico Méndez y José Sánchez, por el asesinato de Claudio Bouzón y Nasko Yalom, de que conoce el Tribunal Nacional de Sanciones, seguirá hoy y, de concurrir los testigos que faltan y que han sido citados debidamente, se pasará a los informes del Fiscal Dr. Pablo F. Lavín y de los defensores Dres. Heliodoro Gil, Enrique Fuentes Carrillo, Evelio Tabío y José de Jesús Portela, siendo muy posible que quede concluso para fallo.

EL HOMICIDIO DE JENARO MOLINA

Terminó ayer, ante la Sala Tercera de lo Criminal el juicio del proceso contra Cecilio Díaz Carvajal, por la muerte de Jenaro Molina, que ocurrió en la barbería sita en Florencia y Parque, barrio del Cerro, el 26 de Noviembre del pasado año.

Por el Ministerio Fiscal informó el Dr. Antonio Ruíz de León, quien mantuvo sus conclusiones acusatorias, interesando catorce años, ocho meses y un día de reclusión para el encausado, ya que a su juicio mató a Molina sin causa justificada.

Y por la defensa habló el Dr. Jesús A. Portocarrero, el que alegó que con la prueba practicada no se ha podido justificar que Díaz Carvajal tomara participación en los hechos, por lo que debe ser absuelto. Y, como alternativa, planteó el que, caso de estimársele culpable de haber disparado, no podía caber que fuera reo del homicidio, pues, basado en la prueba pericial, había que convenir en que Molina falleció a consecuencia de una pleuresía, pudiendo convenirse en que no sobrevino por la herida, sino por otra causa. En breve se conocerá el fallo de la Sala.

LA CAUSA CONTRA P. MORENO

Comenzó en la Sala Primera de lo Criminal ayer el juicio de la causa contra Pío Moreno, al que se imputa la muerte de Antonio Grande Stinger, el 6 de Mayo último, en el Reparto Almendares.

Se practicó parte de la prueba testifical y se suspendió el juicio para continuarlo el próximo martes, a las dos de la tarde.

Para Pío Moreno pide el Fiscal catorce años, ocho meses y un día de reclusión y el defensor, Dr. Fernando M Neugart, la absolución, sosteniendo que su cliente no es autor del homicidio ni de ningún otro delito.

Los contratos de financiamiento con el Chase son ilegales, por haber violado la Constitución y las leyes de la República, dice la Comisión

En lo que respecta al Chase el derecho a la repudiación es innegable, y en cuanto a los bonistas, hay también razones de mucha fuerza para acordar su repudiación, agrega el informe

El Secretario de la Presidencia, doctor Emeterio S. Santovenia, facilitó ayer a los periodistas que hacen la información de Palacio, la siguiente nota:

La Comisión Especial de Investigación de las obligaciones contraídas a nombre del Estado Cubano con The Chase National Bank of the City New York, compuesta por los doctores Guillermo Montagú, Ernesto Dihigo y Ricardo Sarabasa, ha rendido informe al Presidente de la República en un documento que consta de 254 fojas escritas a máquina.

En la imposibilidad de facilitar inmediatamente a la prensa copia íntegra de dicho informe, se ran a continuación el sumario, el preámbulo y las conclusiones de dicho dictamen.

SUMARIO

Al Gobierno.

Cap. I.—Condición jurídica del Gobierno que contrató los financiamientos. I. El proceso electoral. II. La reforma constitucional de 1928. III. Gobiernos de Jure y de Facto.

Cap. II.—La repudiación de empréstitos. I. Generalidades. II. Algunos casos de repudiación. III. Posición de las pequeñas repúblicas latino-americanas.

Cap. III.—Los financiamientos. I. Proceso contractual y legislativo. II. Calificación de las autorizaciones concedidas al Ejecutivo por el Congreso. III. Ineficiencia de las delegaciones legislativas. IV. Valor jurídico de las confirmaciones legislativas. V. Otros aspectos constitucionales. VI. El contrato de 1927. VII. Los contratos de 1928 y 1930. VIII. Los contratos de 1931, 1932 y 1933.

Cap. IV.—La actuación del Banco. I. Los préstamos y las inversiones. II. La situación de Cuba y su conocimiento por el Banco. III. La investigación del problema legal por el Banco. IV. Historia interna de los financiamientos. V. Estadística inútil. VI. El Banco y los bonistas.

Cap. V.—Los bonistas. I. La teoría de los títulos de crédito. II. El principio de la inoponibilidad. III. El principio de la literalidad. IV. Nuestro derecho positivo.

Cap. IV.—Consecuencia de la repudiación de las deudas y límite de la responsabilidad del Estado. I. La repudiación es el ejercicio de una facultad. II. Imprescriptibilidad de la potestad estatal. III. Consecuencias de la invalidez de los contratos. IV. El principio del enriquecimiento injusto.

CONCLUSIONES

Anexos a la Sección I. Cap. III.
I—Ley de Obras Públicas.
II.—Primer convenio.
III.—Segundo convenio.
IV.—Tercer convenio.
V, VI, VII, VIII, IX, X.—Otros convenios.

PREAMBULO

Al Gobierno.

La Comisión designada para investigar la legalidad y moralidad de los financiamientos concertados por el Gobierno del general Gerardo Machado con The Chase National Bank of the City of New York, y determinar el límite de las responsabilidades legítimas del Estado por razón de los mismos, tiene el honor de exponer:

Que viene a rendir su informe, a cuyo fecto, y para la mejor comprensión de los diversos problemas que del examen de aquellas operaciones se derivan, ha dividido este trabajo en capítulos destinados a tratar cada una de las cuestiones que ha creído conveniente individualizar.

Para llegar a conclusiones ciertas, la Comisión ha tenido que examinar los expedientes 29 y 78 (compuesto el segundo de ocho piezas) de la Sección de Deudas de la República; otros once relativos a las operaciones realizadas con los certificados de obra con pago diferido, sus conversiones en certificados de serie, y diferentes cuentas del Estado, dieciséis escrituras públicas y un gran número de documentos, legajos y antecedentes de todas clases.

No siempre ha encontrado o recibido los datos reclamados. De algunos ha sido forzoso prescindir, sin perjuicio de que el Gobierno los pida y utilice en su día.

No cree la Comisión necesario trazar un previo cuadro de los problemas analizados. Pero sí ha estimado conveniente poner a los capítulos títulos y subtítulos que faciliten en cualquier momento la más rápida localización del particular concreto que se busque.

Se acompañan al informe los siguientes comprobantes y escritos:

1. Un anexo agregado a continuación, contentivo de la historia (más amplia detallada que la incluída en el informe) de los contratos y disposiciones concernientes a los financiamientos.

2. Un legajo con copias de comunicaciones libradas y contestaciones recibidas, demostrativo de que los antecedentes omitidos no lo fueron por negligencia de la Comisión.

3. Cuatro volúmenes, en inglés, de la investigación senatorial americana, practicada en cumplimiento de la resolución 56, legislatura 71, año 1933.

4. Un memorandum sobre hechos, y otro sobre cuestiones legales, cada uno en dos volúmenes, del Banco acreedor; otro del Presidente de la Bolsa de la Habana; otro del Comité de defensa de los bonistas, y una comunicación de la Creche-asilo Truffin.

5. Siete certificaciones de actas del Congreso y los números correspondientes de los Diarios de Sesiones, referentes a las celebradas para aprobar los financiamientos y modificar la Ley de Obras Públicas.

6. Dos certificaciones expresivas del número de representantes y senadores entonces existentes en los respectivos cuerpos colegisladores.

7. Dieciséis copias de escrituras públicas, referida cada una a uno de los contratos examinados.

8. Un estado de las recaudaciones generales, otro de las de Aduanas, otro de los precios del azúcar y otro de las importaciones y exportaciones desde 1920 a 1930 testimoniados los primeros por la Sección respectiva de la Secretaría de Hacienda, el tercero por la Secretaría de Agricultura y el cuarto por la Comisión Nacional de Estadística.

9. Un balance de comprobación de deudas vencidas y no pagadas, un cuadro de cuentas, trece estados de pagos de cupones, uno de cantidades entregadas al Banco, otro de pagos por la Dirección General del Fondo Especial de Obras Públicas, dos cuadros demostrativos de la recaudación de dicho fondo, y un cuadro de atenciones diversas cubiertas con los productos del mismo.

10. El informe y las cuentas, relaciones y antecedentes elevados por los contadores designados por la Comisión para comprobar las operaciones del Banco, en sus libros, con las consignadas en sus memorandums y forma en que aquéllos se llevan.

Cada uno de esos documentos ha sido objeto de las oportunas referencias en los casos en que la Comisión ha estimado útil hacerlas.

En cuanto al orden y método seguidos, la simple lectura de los epígrafes servirá de guía. Baste aquí indicar, poniendo con ello punto final a este proemio, que el informe comenzará por analizar el origen y vicios orgánicos del Gobierno de Machado en cada uno de sus dos períodos, continuará con una sucinta exposición de las ideas dominantes en materia de concertación y repudiación de empréstitos, y su aplicación a los financiamientos de que se trata, y luego de estudiar la actuación del Banco y la posición de los bonistas, terminará con las conclusiones a que, en el breve plazo concedido, han podido llegar los comisionados.

CONCLUSIONES

«La Comisión que suscribe ha consignado en las páginas que preceden su criterio técnico sobre los Empréstitos convenidos por el Gobierno del general Machado con «The Chase National Bank of the City of New York» considerándolos nulos por los vicios que se han expuesto. Pero no se le oculta que en la repudiación de Empréstitos pesan de modo notable otras consideraciones ajenas a la pura técnica jurídica que a veces tienen hasta más fuerza que las razones legales.

Por un lado encuéntranse la política exterior, la posibilidad de que los gobiernos de los bonistas, en defensa de los intereses de sus nacionales, inicien la reclamación diplomática correspondiente, para obtener el pago de la deuda, bien porque no comparten el mismo criterio legal en que la repudiación se apoya, bien porque, aun reconociéndolo, estimen que son cuestiones interiores que no pueden afectar a los extranjeros de buena fe. Recuérdese el caso de los Bonos del Dragado que, a la postre, fué necesario pagar. Hoy, desde luego, la situación es muy otra, las razones más fuertes, y no parece probable la repetición del suceso. Pero no queremos prescindir de ningún antecedente.

Por otro lado, la política interior ejerce notable incluencia No es raro que en torno a estos problemas la opinión pública se manifieste en uno u otro sentido, y la decisión que adopte un Gobierno repercute en ella hondamente, conquistándole, de modo transitorio o duradero, la simpatía o la repulsa popular La repudiación o el reconocimiento de una deuda pública es, por lo tanto, en ocasiones, un acto de diplomacia o de política más que un simple problema de moral o de derecho.

Por último, intervienen también factores económicos, especialmente los que se relacionan con el crédito. Sería pueril insistir sobre la importancia de éste, necesario por igual al hombre y a las colectividades privadas o públicas. Que una repudiación afecta al crédito de un país, es cosa que nadie puede poner en duda; por lo menos que la afecta por un cierto número de años, como lo demuestra la historia financiera de la Unión Americana, comprando el valor medio de los valores emitidos por los Estados que repudiaron algunas de sus deudas (Mississipi, Georgia, Arkansas, etc.) con el alcanzado por los que nunca hicieron uso de la repudiación. El efecto no tiene consecuencias para el país repudiador, mientras no necesita recurrir a nuevas operaciones de crédito; actúa, en cambio, cuando se realiza un empréstito nuevo, pues los banqueros, dándose cuenta de que han de luchar con el recuerdo de la repudiación conservado por el público inversionista bajarán notablemente el tipo de compra de los valores y aumentarán su comisión, para marchar sobre seguro y no experimentar pérdidas.

Aplícase lo anterior, de modo principal, a los bonos emitidos en 1930, cuya repudiación repercutirá en los inversionistas nacionales y extranjeros, entre los cuales se encuentran instituciones cubanas de beneficencia o previsión social que tienen fondos cuantiosos invertidos en esos valores, algunas de las cuales se ha dirigido a esta Comisión exponiendo el quebranto grande que sufriría de repudiarse tales títulos.

La Comisión ha entendido que su tarea era técnica, y conforme a ese juicio emite su dictamen en el sentido de que la nulidad de los empréstitos estudiados, debe declararse, en lo que a The Chase National City Bank of New York ataña, por las circunstancias que respecto a él concurren; y puede declararse en cuanto a los bonos emitidos por la escritura de febrero 26 de 1930. Más no ha considerado que traspasaba los límites de su cometido, al consignar las consideraciones anteriores, para que el Gobierno las tome en cuenta, si lo cree oportuno, al decidir su conducta. Pero es a quien, después de pesarlas y compararlas con el criterio técnico de la Comisión, toca en definitiva resolver.

Sabemos, sin embargo, cuánta es la trascendencia de nuestra opinión y cuán grande el perjuicio que una solución impremeditada causaría a nuestra Patria, aun cuando no se trate aquí de un incumplimiento general, sino del simple repudio de las deudas ilícitas, reconociendo y pagando todas las demás contraídas, lo que excluye suposiciones malignas contra la lealtad de Cuba. El honor impone el cumplimiento de las obligaciones meramente exigibles, sean cuales fueren, aunque parezcan blico vive de la confianza extraña en la honestidad del Estado. Mas de aquí no se infiere que sea acto de honor el sumir en la ruina a la nación para satisfacer especulaciones indefendibles, alentando a negociantes sin escrúpulos y políticos sin entrañas a convertirlas en sistema indefinido y perennemente, protegidos siempre por el temor que inspire a los gobernantes la imputación injusta de los interesados o la disminución accidental y transitoria de aquella confianza. Los gobiernos deben ser honrados, pero no débiles ni asustadizos. Bien está que se hable del honor frente a un poder que rehuye el cumplimiento de una deuda cierta o que pudiera parecerlo; mas no que se acobarde con el fantasma de una reprobación inmerecida al que, convencido de la expoliación y el fraude, no por meros tecnologismos (o, como impropiamente dice la representación del Banco, tecnicalismos), ni por razones abstrusas únicamente comprensibles por letrados, sino compartiendo la opinión general de su pueblo y del pueblo donde se colocaron los bonos, acepta el pago de lo que debe y niega el de lo que nunca debió. También requiere el honor que los Jefes de Estado no empobrezcan hasta el hambre a su país para asegurar ganancias injustificables a un capital extranjero.

Creemos no haber olvidado ninguno de los puntos que debíamos examinar. Antes de formar juicio definitivo hemos procurado apartar del mismo todo sentimiento capaz de perturbar la serenidad mental con que han de analizarse estas cuestiones. Ha sido cuidado especial nuestro desechar todo motivo de hostilidad o simpatía, guardarnos de todo impulso emotivo y olvidarnos de cuanto se ha dicho en relación con estos financiamientos. Siendo Cuba deudora y un gobierno extranjero su deudor, suscribiríamos con la conciencia y corazón tranquilo, sin quitar ni agregar un ápice a lo escrito, el propio veredicto. Si en ocasiones parece vehemente el tono, débese a la energía de la convicción y no a un movimiento pasional ni a un eclipse de la ecuanimidad, alteza de miras y firmeza de principios que han presidido desde el primer día el estudio de los distintos problemas en el seno de la Comisión.

Entendemos que en los precedentes capítulos se ha expuesto todo lo que era indispensable consignar. Pero queremos aquí, no resumir, ya que ello al cabo significaría una repetición en extracto de lo que con mayor extensión se ha expresado con anterioridad, sino establecer sencilla y escuetamente nuestras conclusiones, indicando al Gobierno lo que, en nuestra opinión, procede hacer. He aquí esas conclusiones, con las cuales ponemos fin a nuestra labor.

Primera: Los financiamientos convenidos con The Chase National Bank of the City of New York, han sido concertados ilegítimamente, con violación de la Constitución y de las Leyes. Los posteriores al 20 de Mayo de 1929, además, lo fueron con un gobierno usurpador; y los préstamos parciales o suplementarios se hicieron al régimen y no al Estado. Todos ellos son odiosos y contrarios, en su mayor parte, al bienestar del pueblo. Las inversiones aparecen turbias; y la asunción de sus riesgos por los acreedores, evidente.

Segunda: En lo que respecta a The Chase National Bank of the City of New York, el derecho a la repudiación es indudable..

Tercera: En lo tocante a los bonistas, tiene el Gobierno razones de orden jurídico, de mucha fuerza, para acordar también, justamente, su repudiación.

Cuarta: Sin embargo, la posición de los bonistas frente al Gobierno no resulta idéntica a la del Banco, ya que cabe aducir en su favor argumentos, especialmente de orden moral, que podrán servir de base a una solución distinta.

Quinta: Si el Gobierno se decide a conceder trato diferente y más favorable a los bonistas, tiene ante sí dos fórmulas: el pago de los títulos conforme al contrato o un arreglo amistoso. Para este arreglo quizás sería la base más equitativa y apropiada la recogida de los bonos por el valor medio de su cotización en un plazo prudencial anterior a este informe, ya que la mayor parte de sus tenedores actuales los han adquirido probablemente a un tipo de cotización muy inferior a su importe nominal.

Sexta: Si la repudiación fuere total, debe indemnizarse a quienes corresponda el valor comprobado de los beneficios que real y positivamente se demuestre haber recibido el Estado con la inversión de los fondos prestados. La determinación de este valor se hará por técnicos designados al efecto a la mayor brevedad posible.

Séptima: El importe cierto del provecho verdaderamente obtenido, si ya no estuviere cubierto con las entregas efectuadas hasta hoy, se satisfará en primer término a los bonistas.

Octava: La responsabilidad contraída por el Banco con los inversionistas es problema a discutir entre ellos.

Novena: El Gobierno tiene acción para reclamar de contratistas y funcionarios ilegítimos o infieles, las sumas en que resulte perjudicado por sus malversaciones y fraudes.

La Habana, 18 de julio de 1934.—**Guillermo de Montagú**, Presidente.—**Ernesto Dihigo**, Vocal.—**Ricardo Sarabasa**, Vocal».

EN UNA CARTA A LA ASAMBLEA EXPRESA SU DECISION IRREVOCABLE DE RETIRAR SU RENUNCIA EN EL CONSEJO DE ESTADO

Alega que su proceder anterior se debió a la coacción que le hiciera la asamblea, a la que accedieron el Dr. Santos Jiménez y él en momento emocional, sin reposada meditación

A nuestras manos llega una copia de la carta, serena y patriótica, que el venerable sabio don Carlos de la Torre, profesor de la Universidad de la Habana y Presidente del Consejo de Estado, ha dirigido a la asamblea estudiantil universitaria que lo colocara cariñosamente en la situación de renunciar, conjuntamente con los otros catedráticos que son además miembros del Consejo, a los cargos que venían desempeñando en el citado organismo.

Ayer precisamente, cuando logramos obtener la copia de referencia, pudimos escoger la versión de que el admirado catedrático, la máxima figura de dicho centro docente, había expresado su firme propósito de jubilarse después del primero de abril del año entrante, fecha en que cumple cincuenta años de labor en plantel de referencia, es decir en que celebra sus Bodas de Oro con la Universidad.

Con tal motivo, el Rector y un grupo numeroso de profesores han lanzado la idea, poniendo ya manos a la obra, de confeccionar un tomo, lujosamente impreso, con la biografía de personalidad tan saliente y diversos artículos de los profesores más connotados sobre su actuación en la vida universitaria, a semejanza de los que se preparan en dichos casos en las principales Universidades europeas.

Sin preámbulo de ninguna naturaleza, por estar todo debidamente explicado en la carta a que aludimos, vamos a pasar a transcribir el texto íntegro de la misma.

Héla aquí:

Habana, junio 19 de 1934.

A la Asamblea Estudiantil,

Anfiteatro del Hospital Universitario.

Señores estudiantes: Instado, de una manera inesperada, en la Asamblea celebrada por ustedes el viernes 7 del actual, a elegir entre mi cargo de profesor de la Universidad, que vengo ejerciendo desde hace medio siglo y al que he consagrado mi vida entera, y el de Presidente del Consejo de Estado, para el que fuí honrado por el actual gobierno de sectores, principalmente por mi condición de Presidente de la Junta Revolucionaria de New York, accedí emocionado, por la cariñosa coacción del alumnado, a presentar mi renuncia del último de los cargos referidos, creyendo, sin embargo, que no había razón alguna para ello de carácter político o universitario, ni que hay incompatibilidad entre las funciones que de dicho cargo dimanan y las docentes y académicas que desempeño, según lo tienen preceptuado nuestros actuales Estatutos y ha sido ratificado en el ante-proyecto que acaba de someterse a nuestra consideración por el comité conjunto de profesores y estudiantes que los ha confeccionado.

Tuve la honra de saber que en mi propósito me acompañaba allí mismo el doctor Santos Jiménez, presente, como yo, en la Asamblea, por su condición de miembro de la Comisión Mixta de depuración, y más tarde el doctor Ricardo Dolz, Vicepresidente del Consejo, que hacía suyas mis razones, y el doctor Salvador Salazar que se adhirió, como siempre, a mis propósitos, por motivos de índole absolutamente personal.

Todos cuatro presentamos, en el primer día hábil siguiente a esa asamblea la renuncia prometida ante el señor Presidente y su Consejo de Secretarios; y en la primera sesión también de dicho Consejo, fué atentamente considerada por ellos, tratando de encontrar qué motivos podrían realmente justificaria, como explícitamente se declara en los párrafos siguientes de la atenta comunicación con que me devuelve la renuncia, en nombre del señor Presidente y su Consejo de Secretarios, el que lo es de la Presidencia, doctor Emeterio S. Santovenia:

«A despecho de los esfuerzos realizados para compaginar las atinadas y precisas consideraciones de usted con la actitud de quienes lo han compelido a formular la renuncia de su cargo de Presidente del Consejo de Estado, ni el señor Presidente de la República ni a los demás miembros del Consejo de Secretarios ha sido posible llegar a una explicación satisfactoria. El actual Gobierno ratificó cumplidamente la autonomía universitaria y ha puesto verdadero interés en acudir a resolver los diversos problemas universitarios en que podía intervenir a satisfacción de todos. Las nobles palabras de usted, vaciadas en su carta-renuncia, reconocen y aplauden la actitud del Gobierno propicia a cuanto haya podido resultar provechoso para el más alto centro docente de la República y el Consejo de Secretarios ha entendido y entiende que su presencia en el seno y en la Presidencia del Consejo de Estado está conectada, no con representación alguna de la Universidad —sin que por ello el Gobierno deje en ningún momento de reconocer el lustre y respetabilidad de ese alto centro docente—, sino con las condiciones que se han tenido en cuenta en usted por su sabiduría, sus prestigios cívicos y su relación directa con los grandes problemas nacionales, mayormente en las horas de dificultad y crisis».

De esas palabras claramente se desprenden estas dos consideraciones: Primera: que no hay motivo alguno de discrepancia entre el Gobierno y la Universidad, sino al contrario, relaciones de afectuosa cordialidad, ratificadas varias veces des de que, como Presidente del Consejo de Estado formo parte del de Secretarios, defendiendo, siempre con éxito, los intereses de la Universidad, y ahora mismo, en el problema de la dotación del Hospital Universitario. Segunda: Que mi designación para la Presidencia del Consejo de Estado no responde a mi carácter de profesor de nuestro más alto centro docente, sino a otras condo, que hasta han suspendido el prodiciones personales, que en ese párrafo se relacionan y que no necesito repetir.

La reiterada instigación de mis compañeros en dicho Consejo de Establema más importante y trascendental para nuestra patria de los que estamos debatiendo, cual es el de la ley electoral y el censo, hasta tanto no se efectúe nuestro regreso a sus sesiones, y que han ratificado varias veces en sus visitas personales; la exhortación patriótica que contiene la comunicación del doctor Santovenia, reflejando el sentir del Consejo de Secretarios y especialmente del señor Presidente de la República, al tratar del problema de nuestras renuncias; la necesidad, hoy mayor que nunca, de acudir todos los hombres de buena voluntad, todos los patriotas de reconocida ejecutoria y todos los que deseamos ver plasmar en realidades definitivas, el sueño de nuestra Revolución contra la Tiranía, a la tarea de estructurar una República sobre bases de justicia, de derecho y de genuina democracia, que deben ser y son realmente ideales también del estudiantado universitario, que a ello consagró la sangre de sus hermanos muertos, todo ello concurre a que tanto el doctor Santos Jiménez como yo, que fuimos los que formulamos ante ustedes la promesa de nuestra renuncia, en un momento emocional, sin reposada meditación, que puede redundar en lamentables consecuencias para la propia Universidad y restar a la patria los servicios de hombres, como los que, honrándome, han seguido mis pasos, los cuales son garantía eficacísima de pulcritud moral y patriótica en el Consejo de Estado, hayamos determinado, como así lo hemos hecho en el día de ayer, retirar nuestras renuncias de acuerdo con las sugestiones, por escrito y de palabra, en nombre de los más altos intereses nacionales, tanto del señor Presidente de la República y su Consejo de Secretarios como de nuestros compañeros del Consejo de Estado.

Al dar cuenta a ustedes de esta irrevocable determinación, quiero insistir, sin embargo, en las palabras que dije al tomar posesión del cargo de Presidente del Consejo de Estado y repetí en la Asamblea de referencia: que cuando realmente exista un motivo de discrepancia entre el gobierno y la Universidad, el que, por ventura, ni existe actualmente, sino todo lo contrario, ni creo que llegará a existir nunca, por la afinidad de propósitos patrióticos que anima a ambas entidades, entonces sí estaré dispuesto a abandonar cualquier posición, aún la más alta, que pueda ocupar en el Gobierno, para retirarme al lado de los míos, que considero y consideraré siempre están en la Universidad.

Dr. Carlos de la Torre.

Con un gran cargamento de productos cubanos salió para New York el "Morro Castle"

Trescientos marinos de los barcos de guerra americanos surtos en nuestro puerto desembarcaron ayer con permiso. No se descubrió nada anormal en las armas que se ocuparon

El hermoso y rápido turbo-eléctrico «Morro Castle», de la Ward Line, salió ayer tarde para New York, conduciendo un importante cargamento de productos cubanos, así como numerosos pasajeros a más de los 140 turistas que había traído en el viaje que rindió a la Habana el martes.

Entre los pasajeros que embarcaron en este vapor anotamos a los señores Ben F. Sills y señora; Kate Howard; Joseph G. Capote y señora; E. Lan; Marcus George B. Crapts; Edward G. Meller; Lila Ingram; Roberto Rediker; Lester C. Jeries y familia; Robert Rediker; Lester C. Jones y familia; Morris Kinkestein; Paul D. Allens y señora; John Hoffman; José Howard; Tiburcio Irazoru y familia; Antonio Rivas; Aníbal y Daily Recio; Isidro Jauregulzar; Germán Wolter del Río, y señora; Med D. Sara y familia; doctor Sergio Herrera y otros.

EL CALIFORNIA

El turbo-eléctrico California, de la Panamá Pacific Line, llegará mañana viernes, a primera hora, procedente de San Francisco, Los Angeles y Panamá, trayendo un importante cargamento de mercancías y numerosos pasajeros, entre ellos el doctor Andrés C. Cameron y señora; señor Octavio Cito Canavave y señora; el señor F. P. Aragas y Costa y familia; Encarnación García; el Juez de Los Angeles Edward J. Keating; el doctor E. A. Mac Donald y señora de Beverly y el doctor León M. Michels y señora de San Francisco, doctor Theodore Plant; Luis Salomón; el Jefe de Policía J. B. Conlon; Graciela García Praga; doctor E. I. Millar de Palo Alto, California y señora; Dr. C. C. Wood y familia, de Oakland y otros muchos.

LOS QUE LLEGARAN HOY

Hoy llegarán el Peten, de la Flota Blanca, a las nueve de la mañana, de Cristóbal; y el Munargo, de Miami, a las 10. Ambos con carga y pasajeros.

LA RECAUDACION

La Aduana de la Habana recaudó ayer la cantidad de $82.836.89.

VISITA DE MARINOS

De los barcos de guerra americanos surtos en puerto, desembarcaron ayer para pasear por la Habana, trescientos hombres.

VIOLINISTA CUBANO

Para los Estados Unidos y disfrutando de una beca, embarcó ayer en el vapor Cuba, el joven violinista Rafael Druian, que va a ampliar sus estudios.

OTROS PASAJEROS

Otros pasajeros embarcados por el Cuba, para los Estados Unidos: María. L. González Arrieta; Abelardo Costa; Lorenzo Pelly; Luisa Valdés; Enriqueta Padilla; José Otero; Clara Montero; Juan González; Fermín González; Aurora Rodríguez; doctor Ambrosio González del Valle e hijas; Margarit aRodríguez; Ada y Berta Druain y familia; Margarita Zayas; José Menéndez; Federico Coronado; Tebor Villanueva Castro y familia; William Steinhart y señora; Natalia Morabe; José Fuentes; Cecilio Fuentes; Inés Rodríguez; Gerardo Chávez; José Escalante; John Z. Horter y señora; Vitalia Martínez; María Pérez; Aurelia Echezábal; Lucrecia Betancourt; Aurelia Garcés; Mariano Marqués; Piedad Molina y otros.

SOLO PARA ASUNTOS OFICIALES

El Supervisor de la Policía del Puerto, capitán Hidalgo, ha dispuesto que en el recinto de la Policía y la Capitanía del Puerto no se hable de política, sino toda persona que acuda allí lo hará para ventilar asuntos oficiales.

EL ORINOCO

El próximo sábado día 23, llegará de Tampico y Veracruz la moto-nave Orinoco, de la Hamburgo American Line, que seguirá viaje el mismo día para Coruña, Santander y demás puertos, llevando gran número de pasajeros.

Entre una y cuatro de la tarde embarcarán los viajeros, según se ha dispuesto.

LOS QUE VAN EN EL VAPOR CALIFORNIA

Un numeroso pasaje llevará mañana para New York, el turbo eléctrico California, de la Panama Pacific Line, y entre ellos anotamos:

Señor y señora S. M. Carmk; señor C. C. Filton; señorita R. Shibedian; señora F. G. Smith; señora M. Muñiz; señora y señora Chester Lieb; señora y señora Francisco Juarrero; señora Lydia R. de Masvidal.

Turistas: señorita Emilia Martínez; señora María M. Rodríguez; señorita E. M. Vázquez; señor Rafael Cabanillas; señora E. Gorman; señorita Eva Gall; Padre Javier Fernández; doctor Adolfo de Aragón; señora F. Gómez; señorita F. Avalos; señor J. L. Bestad; señor osé Díaz Brea; niño M. Figueroa; niño R. Figueroa; señora M. T. G. Figueroa; señorita M. de ongh; señora L. McCarthy; señor y señora Jules Falgueras; señorita M. Falgueras; señorita M.L. Torres; señorita Julieta Martínez; señorita Gloria Pizarro; señora G. G. Santa María; señorita Inés Santa María; señor y señora Ricardo Ramsden; señor y señora P. Eptein; señora Carolina Fernández; señora Estela Boullón; niño Armando Boullón; niño José Boullón; señor A. Bermúdez y señora; niño A. Bermúdeb; señor E. L. Suárez Murias; señora G. Cook; doctor Luciano Martínez y señora; señorita Criselda López; señorita Elena López; señora F. O. Pérez e hijos; señor R. K. Chapman y familia; señor J. Báez y señora; señor Enrique Morales e hija; señor Roque Montell y señora; señorita Nelly Torrijos; señora A. L. Pratchet e hijos; señor A. B. Horn; señora Mildred Campbell; señora Hortensia Rodríguez; señor Calixto Sánchez; señorita María Luisa Torres.

EL MARQUES DE COMILLAS

Ayer llegó de Barcelona, vía Puerto Barrios y Cristóbal, el vapor correo español Marqués de Comillas, que trajo carga general, veinte pasajeros para la Habana y conduce carga y 91 pasajeros en tránsito.

En este vapor llegaron los señores Juan Julia Rongera, José María Marulanda y familia; Pedro Plasencia; Alejandro Fiegler y familia; Rosa Hernández e hija; Elenora Solera de Castro y familia; Dominga Zulueta y familia y el procurador Luis Sánchez Villalobos, así como el joven cubano Arturo F. Pérez Castañeda, que ha venido como polizón.

RIPOSTANDO DECLARACIONES DE MACHADO

Hablando con el señor Luis Sánchez Villalobos, que estaba residiendo en Guatemala, nos informó que en un diario de aquella república, que se titula «Nuestro Diario», se publicaron tres artículos o declaraciones de Gerardo Machado, con gran detrimento de Cuba, por lo cual el señor Sánchez y desmenuzando cada una de las afirmaciones del ex Presidente, las refutó neutralizando la mala impresión que en aquel país hermano pudieran causar las prédicas del hombre que bien pudiera permanecer en silencio, por ser el patrocinador de todos los males que afligen a Cuba.

TURISTAS EN TRANSITO

Entre los pasajeros en tránsito del Marqués de Comillas, figuran 85 turistas de Puerto Rico, Venezuela, Costa Rica y Honduras, que darán el viaje de circunvalación en el «Comillas», hasta regresar a sus respectivos países.

Va también en este vapor el Cónsul de Venezuela en Barcelona, señor Manuel Ochoa y familia.

REEMBARQUE DE 750 HAITIANOS

El Comisionado de Inmigración, doctor Bolaños, recibió ayer un telegrama de Santiago de Cuba, informándole que el día anterior habían sido reembarcados por un vapor de la Empresa Naviera de Cuba, 750 haitianos que estaban reconcentrados en Cayo Duan y que han comenzado a llegar a dicha estación de inmigración oriental, nuevos contingentes de haitianos para ser igualmente reembarcados.

LOS NAUFRAGOS DEL KNUT HANSEN

En compañía del Vicecónsul de Noruega en la Habana, que los trajo desde Santa Cruz del Sur, llegaron ayer al campamento de Tiscornia, el primer oficial, el tercer oficial y 15 marineros del vapor noruego Knut Hansen, que como se recordará por haberse publicado ya amplias informaciones sobre el naufragio, se hundió en las costas de Nicaragua, el domingo 10 del corriente.

Los llegados ayer fueron los del otro bote que no fué hallado por el vapor «Zacapa», y que corrieron una terrible aventura, llegando hasta el cayo de las Siete Leguas, donde fueron recogidos por pescadores cubanos y llevados hasta Santa Cruz, donde fueron atendidos y curados por las autoridades cubanas, a las que están muy agradecidos los representantes de Noruega en la Habana, que así lo hicieron constar ayer.

Los náufragos serán reembarcados para donde están sus otros compañeros de infortunio.

SALIDAS DE AYER

Ayer salieron el Morro Castle, para New York; el Panuco, para New York; el Northern Sword, para Baltimore; el Cuba, para Key West.

M.E.C.D. 2016

UN LADRON FUE HERIDO DE BALA ESTA MADRUGADA, DESPUES DE ASALTAR UN HOSPEDAJE

Columna Editorial

¿Ahora va de veras?

AL fin parece que por espíritu de solidaridad entre los gobernantes, o más exactamente por instinto de conservación, se pondrán en juego todos los recursos del poder público para extirpar el terrorismo.

Ciertamente era hora de comprender que la democracia no puede seguir convertida en demagogia y la libertad en licencia. Eso hay que impedirlo de cualquier modo, sin temer a que se interprete como deseo de retornar al régimen de tiranía.

La democracia y la libertad son ideales supremos, y la necesidad imperativa de salvarlos, porque lo que se pretende con la anarquía es precipitar el advenimiento de la mal llamada dictadura del proletariado, justifica toda acción defensiva por parte del Gobierno al objeto de asegurar al pueblo el disfrute de tan inapreciables bienes.

Y si se imponen las más drásticas medidas tratándose de la defensa de esos principios fundamentales, con mayor motivo deben tenerse por imprescindibles cuando lo que se ataca es la organización de la sociedad y el Estado; cuando peligra la existencia de los mismos; cuando se menosprecia la Ley y se reta a la autoridad; cuando sin temor a nada ni a nadie, se producen declaraciones cínicas como la de la Confederación Nacional Obrera de Cuba acerca de los sucesos del domingo, y para abrir paso al comunismo se utilizan bárbaros procedimientos de terror.

En la situación que se halla el país, todo se justifica, menos los paños tibios. Porque no puede haber consideraciones humanitarias ni de ningún género para con quienes sienten sed hidrópica de sangre, y en su afán de satisfacerla hieren y matan no ya a los que tienen por adversarios en ideas, sino a mujeres y niños inocentes. El castigo de esos desalmados debe ser inexorable, y a ello parece propender el Gobierno, convencido de que su suerte, y acaso la de la República, depende de la sana energía que muestre, de acuerdo con las circunstancias, a riesgo de que los enemigos del orden lo tilden de autoritario, pues para eso la opinión pública lo respalda.

Al extremo a que hemos llegado, para obtener que el derecho se respete, empezando por el derecho a la vida, no queda más remedio que oponer la violencia del poder público, a la violencia de quienes, pretendiendo apoderarse del Gobierno, para dar al país una organización social y política que la mayoría del pueblo repudia, realizan crímenes nefandos, acaso porque piensan que el Gobierno es débil y que, en último término, nuestra sociedad está constituída por eunucoides fáciles de dominar por el terror. Así, pues, todo lo que tienda a contener el desenfreno de la criminalidad y a garantizar a los ciudadanos, es deseable y se tendrá por benéfico.

Para restablecer el orden hay que ser inexorables en la represión del desorden, cuando el principio de autoridad se ha relajado hasta el punto que lo está en Cuba. Por lo tanto, aplaudimos que en el Consejo de Secretarios del martes se hayan propuesto medidas, que deben ser drásticas, contra el terrorismo; y cuya aplicación no procede dilatar. Porque ¿puede haber un motivo más grave que el que se dió el domingo, para que el Gobierno, con premura y resueltamente, se decida a extremar el rigor?. Para esto alentamos optimismo al recordar la manifestación del Secretario de Hacienda y presidente del A B C, haciendo saber que el Jefe del Estado «lucha con todo su fervor de gran ciudadano por poner término definitivo a estos males terribles».

A esto, que es bien explícito, y dada su procedencia tiene, por obvios motivos, un valor extraordinario, nos atenemos para esperar que no tarde en producirse la represión del terrorismo a todo evento, con abandono de las abstracciones filosóficas y los sentimentalismos inspirados en el temor a herir la democracia y la libertad, cuando lo cierto es que eso es que dan por resultado que a mansalva las ataquen quienes, muy lejos de apreciar sus virtudes en lo político y social, son sus enemigos porque tienen como aspiración suprema instaurar no ya en Cuba, sino en el mundo, la dictadura del proletariado, o más exactamente contra el proletariado, pues si nos atenemos a lo que ocurre en Rusia, aparentemente se le halaga allí, pero en realidad se le sojuzga.

No aceptada la renuncia al Dr. Rogelio Martín

El Claustro del Instituto le pide que continúe al frente de la Cátedra q. desempeñaba

Co recordarán nuestros lectores, por haber dado de ello cuenta oportuna, el doctor Rogelio Martín, profesor de Matemáticas del Instituto de la Habana, sostuvo un fuerte altercado con un grupo de alumnos de dicho plantel, que quisieron agredirlo al intervenir en una reyerta tumultuaria a favor de un alumno suyo.

Con tal motivo el doctor Rogelio Martín hubo de presentar su renuncia a la cátedra que venía desempeñando, pues era manifiesta la hostilidad que le demostraba un grupo de alumnos, entre los que se encontraba nalgunos de los que intervinieron en la reyerta de referencia.

Pues bien, ahora llega hasta nosotros la noticia de que el claustro de profesores de dicho plantel no le ha aceptado la renuncia, y lo ha exhortado para que continúe al frente de su cátedra.

ASIATICO VICIOSO.

El vigilante 1878, arrestó al asiático Sing Chong, de 35 años, vecino de Aguila 114, porque al practicarle un registro le ocupó seis papelillos conteniendo heroina, que las utiliza para inyectarse por ser vicioso.

El asiático fué remitido al Lazareto del Moriel.

EL DOCTOR FERNANDO ORTIZ PRONUNCIO INTERESANTE CONFERENCIA AYER TARDE

Inició sus «Orientaciones Nacionales», auspiciado por la Confederación de Profesionales Universitarios. El doctor Carlos de la Torre hizo la presentación del doctor Ortiz

INICIANDO un ciclo de conferencias acerca de «Orientaciones Nacionales», bajo los auspicios de la Confederación de Profesionales Universitarios, ayer, a las cinco y media de la tarde, y en los salones del Colegio de Arquitectos, Infanta y 25, pronunció una interesante peroración en torno al tema «Una nueva forma de Gobierno», el ilustre publicista doctor Fernando Ortiz.

Presidió el acto, el titular de la Confederación de Profesionales, doctor Carlos de la Torre, en unión de los doctores Ramón Grau San Martín y Gelabert; del Presidente del Colegio Nacional de Arquitectos, señor Gutiérrez Prado, y del Presidente del Colegio Provincial señor Febles, del arquitecto señor José M. Bens y de la Directiva en pleno de la Confederación de Profesionales Universitarios.

Con breves palabras, el doctor De la Torre abrió el acto, refiriéndose al ciclo que se inauguraba y de los fructíferos resultados que el mismo había de proporcionar. Y concedió el uso de la palabra al arquitecto señor Bens.

El señor José M. Bens hizo historia en torno a la organización de la Confederación de Profesionales, que venía —dijo— a llenar una sentida necesidad. Se extendió en distintos aspectos de la labor a realizar por la valiosa colectividad y señaló que el ciclo de conferencias en torno a las orientaciones nacionales era de una vital importancia para el país. Fué muy aplaudido.

Nuevamente hizo uso de la palabra Don Carlos de la Torre, esta vez para hablar en torno a la personalidad del doctor Fernando Ortiz, pronunciando un breve discurso preñado de notas emocionales que fué ovacionado por la concurrencia.

Ya en el uso de la palabra el Dr. Ortíz, agradeció las palabras de elogio que le fueron tributadas. Y entró de lleno en el tema, desarrollando una interesantísima conferencia de la cual ofrecemos sólo algunos párrafos, ya que la carencia de espacio nos impide ofrecerla íntegra a nuestros lectores.

He aquí sus palabras:

«Señor Presidente de la Confederación de Profesionales Universitarios: Compañeros profesionales, Señores.

El ciego azar de un compromiso contraído hace algún tiempo, me obliga a dirigiros la palabra iniciando un ciclo de conferencias sobre las posibles «orientaciones nacionales», en un momento de intensísima tragicidad histórica para Cuba y sobre un tema que es el más apremiante para nuestra patria, ya que envuelve un problema operatorio visceral en que puede peligrar su existencia como nación.

Vengo, pues, a vosotros en estos momentos de cubanas congojas, como a una junta de médicos para decidir cómo ha de ser operada una enferma que sufre letal dolencia. Bien quisiera tener la competencia profesional para dar opinión sobre alguna fase del tratamiento a seguir. Mas la emergencia presente es tan premiosa, que me permitiré concentrar mi atención solamente hacia lo que, a mi modesto juicio, no admite demora alguna y requiere una inmediata y facultativa resolución. Trataremos de un problema preoperatorio. Todos sabemos que la patria llega, según se ha dicho, a su plenitud nacional, con hondas heridas, con miembros en gangrena, con circulación anémica, muy desnutrida y en el paroxismo de un profundo y furioso desvarío. Y sabemos que ello constituye un caso grave, que es de pronta cirugía, de amputaciones radicales, de suturas hasta en el alma, y, luego, de un tratamiento integral que reviva a la mortecina enferma como para darle un nuevo nacer a la vida, capaz de trabajo feliz y de amorosas fecundaciones.

Pero el mal está ya tan adentrado en la entraña y la pobre está ya tan exangüe y a la vez tan presa de delirios, que ahora no se puede perder tiempo en decidir cuál ha de ser la mejor terapéutica para curarla.

Mis criterios no son de ahora, ni han surgido en la exaltación de estos días. Sólo parece hoy más justificados que nunca ante los horrores de la realidad purulenta. Los ilusos no pueden ya engañarse por más tiempo ni los inconformes obcecarse en su despecho: Cuba está en revolución, en crisis biológica de crecimiento, en la sanguinosa floración de su nubilidad. Y esta es ahora dolorosísima por las miserias y crueldades que ha sufrido en su gestación de un siglo, en su nacer cruento, de cesárea tortura, y en su infancia, tan llena de regalo, golosinas y juguetes, como desmedrada por expoliadoras tutorias. Pero en esa nubilidad puede y debe darnos un engendro de porvenir robusto, la viril potencia de nuestro pueblo, si cesa en seguida la refriega que distrae y agota las fuerzas nacionales en una rivalidad ciega, se renuncia a las innobles violaciones, y se entra en el galanteo civilizado para que la patria en un cercano día, y ya fuerte y consciente, pueda darse con libertad al amante que ella prefiera, de quien ella espere y desée un orgasmo de fecundación. El futuro de nuestra patria ha de venirnos por un abrazo de amor, y una voluntaria entrega; si no, en la tragedia del rapto y tras la infamia de la violación, se morirá una estrella.

Y no es que deba ni pueda cesar la revolución, que complementa y apura la evolución retardada de los pueblos, pues la revolución no es sino una de las dos indispensables notas en el ritmo biológico de los mundos, así en el hombre como en toda la Naturaleza. Ni en estos tiempos, de realistas concepciones, podemos, todavía, como gazmoñas infortunadas, asombrarnos de la necesidad y aflicción de los alumbramientos, que son las revoluciones creadoras de la especie. Sólo podremos, si la calma está en todos, adormecer los dolores, asistir con manos expertas y asépticas al advenimiento que ya asoma y cuidar sus días débiles para asegurarle una larga vida. Y este es el momento histórico, compatriotas míos: ha de nacer ahora una **Cuba cubana.** Elevemos los corazones como en esos instantes de emoción sacra que siempre se producen cuando encarna o desencarna una vida.

Las circunstancias nacionales se agravan de tal modo cada día, en un airado y absurdo entretejer de prepotencias y terrorismos, que apenas el cubano logra un instante de quietud, llega forzosamente a esta conclusión, que es la de todos los ciudadanos no enyugados a las pasiones partidaristas y aun de aquellos que mantienen en el ardor de sus espíritus combativos la claridad de sus intenciones y un sano criterio de conservación, y de metódica y revolucionaria constructividad de una **Cuba cubana.**

La campaña para una Asamblea Constituyente supone un ambiente de libertad y respeto, que ni se tiene ni todavía se puede esperar, pues no cabe por ahora montar una máquina electoral con un poder judicial todavía no independiente, ni independizable dentro de un sistema dictatorialista. No puede tampoco abrirse una campaña de libre propaganda, donde no se podría hablar de caudillos aureolados y donde sólo podrían tratarse temas programáticos, en los cuales estarían naturalmente comprendidos los más contradictores y radicales criterios, cuya exposición franca no ha podido ser tolerada nunca en ningún país del mundo por un gobierno ficticio, sin una base firme y previa de neutralidad reconocida.

Para ello nos hace falta un puente; no puede servirnos una cuerda floja. Por un puente, aunque sea improvisado, con o sin los puentes que arman los ejércitos en guerra para atravesar los pasos de otro modo infranqueables, podrá pasar, con orden, un pueblo en marcha hacia su futuro; por una cuerda oscilante de mal trenzados hilos sólo podrían cruzar unos cuantos volatines o maromeros en la temeraria y desesperada busca de su propio medro.

En la actual forma de gobierno, que dura por lo menos desde el 12 de agosto de 1933, y aun desde años anteriores, desde la abdicación que de sus poderes soberanos hizo el ficticio Congreso de la tiranía, todos los poderes están realmente concentrados en un gobierno, unipersonal o pluripersonal, que usurpa la soberanía. El mismo gobierno puede a su antojo legislar hasta crear impuestos y delitos; remover y trastornar todo el sistema judicial y tenerlo, por tanto, muy sometido; disponer de la administración y de sus puestos y favores; y emplear la fuerza sin otra limitación que la de su propia voluntad hecha ley. Y todo ello, sin que el gobierno haya surgido de una popular designación o de un levantamiento nacional afirmativo, sino por obra sólo de una conjura privada, que, buena o mala, carece en todo caso de consentimiento y derecho. En el caso cubano, esto se agrava por la directa intervención extranjera, ocurrida cuando aun actuaba decisivamente la Enmienda Platt.

Hace meses pareció que el entonces recién nacido Consejo de Estado podría realizar esa función de puente, asumiendo atribuciones legislativas y, por tanto, iniciando un nuevo régimen de poderes divididos y armonizados. Pero el Consejo de Estado fué nombrado, como se dice en habla vernácula, «de dedo», o sea por ese dedo providencial y omnipotente que tienen los regímenes autocráticos para crear cosas de la nada; y por muy insignes que sean, como lo son, sus miembros actuales, ellos no pueden representar más que sus personalidades particulares y la personalidad de quien los nombró y puede suprimirlos. Y por carecer de facultades legislativas y no tener sino las meramente consultivas, su función ha de reducirse tan sólo a la de una consultoría burocrática.

Por otra parte, el Gobierno ha prescindido del Consejo de Estado, resolviendo sin su consulta y hasta inopinadamente, con sorpresa de Cuba, asuntos básicos de hondísima trascendencia.

¿Puede decirse honradamente que el pueblo de Cuba carece de representación legítima, indiscutible, directa e independiente? No. Entonces, todo el problema consiste en la manera de pasarle a esta representación la facultad de hacer leyes en combinación armónica con los ciudadanos a quienes el azar de las peripecias internacionales y revolucionarias ha puesto en sus manos los abandonados resortes, manivelas y palancas de la máquina gubernativa.

Se puede hacer ahora en Cuba algo análogo a lo que se hizo en la tierra belga, cuando fué invadida y desapareció el gobierno propio, o sea sustituirlo interinamente por un órgano embrionario, pero directa y naturalmente representativo del pueblo que permaneció en su suelo, o sea por los patricios representantes de las realidades sociales del pueblo belga: el Cardenal por los católicos, el Jefe de los Abogados, y algunos otros sujetos de análoga figura y función.

¿Cómo podría lograrse esto? Fácilmente! Supongamos que una noche el gobierno se propone con entereza, visión patriótica y plena comprensión de sus responsabilidades personales e históricas, acabar para todos los cubanos el ingrato régimen de las dictaduras. Y hace que cualquiera de sus secretarios redacte una nueva reforma a la ya tantas veces reformada Constitución, por la cual y, sin consultar tampoco al Consejo de Estado, se le da a éste la fausta sorpresa de transformarle de una simple y modosa—aunque muy ataviada—Comisión Consultiva que es ahora, en un órgano unicameral del Poder Legislativo. Para ello habría que conferirle las mismas facultades que tuvo nuestro tradicional Congreso, dejándole el derecho de veto al Presidente para asegurar el funcionamiento armónico y eficaz de los poderes públicos. Pero, sobre todo, habría que establecer que la Asamblea Legislativa se compusiera solamente de consejeros nombrados, no por gobierno alguno, sino uno por cada una de las corporaciones representativas de la sociedad humana de Cuba. Serían unos cincuenta.

Los capitalistas contarían con unos diez o doce puestos.

Por la industria del azúcar deberían estar representados por cubanos surgidos de su seno, los grupos de los hacendados de zafras de más de 100 mil sacos, los de menos de esa cantidad, los colonos, los refinadores y luego, los cosecheros y fabricantes de tabaco, los ganaderos, los comerciantes mayoristas, los detallistas, los industriales, los banqueros y algunos otros.

Los proletarios deberían tener igual número de puestos, designados directamente por los centros o sociedades de la índole ya indicada, comprendiendo las más numerosas y arraigadas, sin exclusiones ni distingos de ideologías ni matices.

Y para completar la Asamblea, nombrarían un miembro cada una de las importantes corporaciones culturales y profesionales de Cuba, tales como la Universidad, el conjunto de Instituto y Normales, las Academias ya señaladas, los colegios o federaciones de médicos, abogados, ingenieros, arquitectos, farmacéuticos, profesores, estudiantes, periodistas, reporters y algún otro, o sean unos quince. Todavía podría añadirse algún miembro que respondiera a opiniones raciales, feministas, etc. El total se formaría, pues, de unos 40 o 50 consejeros.

Si los políticos iban a continuar a título de tales ocupando el Poder Ejecutivo, entonces debieran estar excluídos del Legislativo, pero comprendiendo en el gabinete a todos los sectores efectivos de la Revolución, y quizás algunos elementos neutrales, para los intereses neutros. Si se llegase a la instalación de un gobierno totalmente neutralizado, entonces podrían los llamados sectores tener sendos representantes en la unicámara legislativa.

Redactar un decreto de reforma constitucional en ese sentido, es cosa rápida y fácil. Con un buen propósito, un impulso de energía patrióticamente constructivo y el estímulo de un trago de café bien amargo... en una noche ese Decreto-ley se puede escribir y acordar, en una de esas sesiones de gabinete que desde la Revolución se celebran en las sombras nocturnas. Y al llegar el alba... Cuba tendría un nuevo sol.

Establecido así un órgano soberano sobre la base de una irrecusable representación nacional, quedaría fijado firmemente un núcleo germinal de autoridad legítima; y, al calor de las circunstancias, desde su misma entraña podría irse desarrollando la restauración del régimen constitucional por pasos rápidos pero graduales, mejor que por el «fiat» de una Constituyente que hoy parece impracticable.

¿Será esto un remedio para todos los males intrínsecos? No. Sólo se trata, repito, de un proceso preparatorio para que Cuba recupere sus fuerzas y su conciencia colectiva en un breve período de descanso, y pueda luego acordarse con sereno estudio y decisión el tratamiento definitivo.

RENUNCIA EXPLICABLE

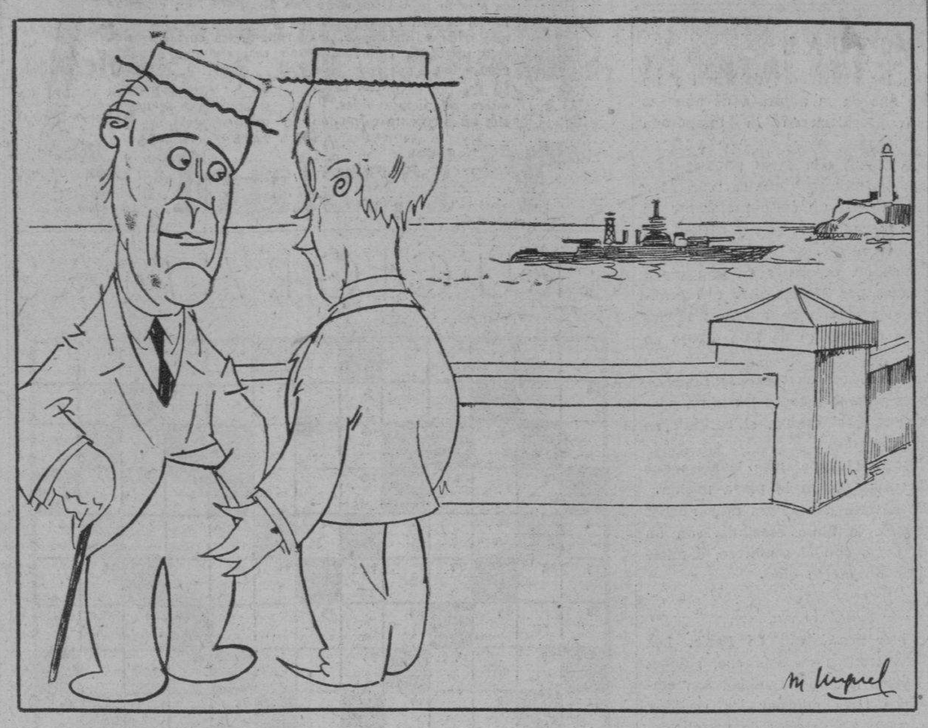

—¡Magníficos barcos estos de Uncle Sam!
—Sí; con buques como esos se puede renunciar al derecho de intervención...

Un estafador detenido cuando exigía dinero a nombre de la Asociación Afirmación Nacional

Existe una banda organizada que se dedica a estafar en nombre de dicha institución

El estafador Bravo Correoso

Una banda perfectamente organizada, viene desde hace tiempo cometiendo estafas, a nombre de la asociación patriótica «Afirmación Nacional», escogiendo para sus fechorías a los comerciantes de la capital.

Ayer a las tres y media de la tarde, Ulpiano Rodríguez Martínez, establecido en el giro de conservas, en la calle de Vigía 52, solicitó del Consejo Supremo de «Afirmación Nacional», su auxilio para que procedieran a la detención de un sujeto que momentos antes se le había presentado, exigiéndole la cantidad de 20 pesos, a nombre de esa institución patriótica para cooperar al «Campamento de Socorros de la sociedad secreta de terror K·K·K».

Dicho individuo había quedado en regresar en busca del dinero, por lo que acto seguido se personaron en el establecimiento de Rodríguez Martínez, los señores Julio Power, Eduardo Héctor Alonso Somellán y Luis Brito Quevedo, integrantes del Consejo Supremo de «Afirmación Nacional».

Minutos después, hacía acto de presencia el estafador, al que se le hizo entrega de un cheque por valor de 15 pesos, firmado por M. Rodríguez y un billete de a cinco pesos, que de antemano había sido contramarcado.

Una vez en poder del desconocido la prueba del delito, se procedió a su detención, conduciéndolo a la Sección de Investigaciones, donde dijo nombrarse Carlos Correoso, natural de la Habana, tipógrafo y vecino del Hotel «Martí», de Paula y Egido.

Registradas sus ropas, se le ocuparon una carta de presentación de «Afirmación Nacional», falsificada; dos libretas con anotaciones; un peso plata; el cheque y el billete de a cinco pesos.

Manifestaron los señores Power y Héctor Alonso, que desde hace tiempo existe una banda organizada perfectamente que se dedica a exigir dinero a los comerciantes, a nombre de la sociedad de que ellos forman parte. Esa banda, radica según sus noticias en los departamentos 21 y 212, del edificio «La Metropolitana», haciéndose aparecer como una sociedad secreta y terrorista.

Con la detención de Correoso, son dos las que han efectuado los miembros de «Afirmación Nacional», en los instantes en que los componentes de esa «banda» de estafadores se personaban en los lugares escogidos para llevar a cabo sus estafas.

Correoso se negó hacer manifestación alguna, siendo remitido a la disposición del Jefe de la Vigilancia de la Habana.

ASAMBLEA GENERAL DE ALUMNOS DE LA ESCUELA DE PINTURA S. ALEJANDRO

De orden del Director de la Escuela de Pintura y Escultura «San Alejandro», se cita a todos los alumnos para que concurran a la asamblea general que se efectuará el día 21 a las 10 a. m. Requisito indispensable presentar el carnet.

Asuntos a tratar por escrito.

El Directorio.

TOMO CAFE EN CASA DE UN AMIGO Y SE SINTIO INDISPUESTO

..En el Centro de Socorros de Casa Blanca, fué asistido de graves síntomas de intoxicación, Bruno Brandel Martínez, de Artés número 100, en dicho pueblo. Dijo que tomó un poco de café en casa de sus amigos Ramón Padrón y Rosa María Fernández, vecinos de dicha casa, sintiéndose indispuesto poco después.

EL CONSEJO SUPERIOR DE COMUNICACIONES CITADO PARA HOY POR LA TARDE

El Consejo Superior de Comunicaciones ha sido citado hoy a sesión extraordinaria en el Capitolio, a las tres de la tarde, para tratar del nuevo Reglamento de Transporte exclusivamente.

La Asc. de Omnibus Aliados explica su actuación el día 17

Hace presente su situación frente a sus empleados el día del ataque al A B C

El Sr. Miguel R. Merens, Presidente de la Asociación de Propietarios de Omnibus Aliados y el Sr. Prudencio Combarro, miembro de la misma, visitaron ayer al Secretario de Gobernación y a la autoridad militar haciéndoles presente la situación en que se encuentra dicha Asociación por la actitud asumida por sus empleados y obreros el pasado día 17.

Y, a fin de que sea conocida nos han pedido la publicación de la siguiente exposición cuyos extremos dieron a conocer al Sr. de la Rionda y a dicha autoridad militar.

Dice así la Asociación de Propietarios de Omnibus Aliados:

«En vista de que la opinión pública hace coopartícipe con el Sindicato Nacional del Transporte a la Asociación de Propietarios de Omnibus Aliados, de los lamentables sucesos ocurridos el domingo 17 del actual, y que esta Sociedad es la primera en lamentar y condenar, y siendo así, que esta entidad puede justificar que es ajena por completo al paro (únicamente decretado por el Sindicato Nacional de Obreros del Transporte y la Confederación Nacional Obrera) y así está perfectamente aclarado en la Jefatura del Servicio de Seguridad de esta Ciudad, donde conocen nuestra verdadera actitud, nos importa hacer públicas las siguientes declaraciones:

«1o.—Que la Asociación de Propietarios de «Omnibus Aliados» está por completo desligada del Sindicato Nacional de Obreros del Transporte y de la Confederación Nacional Obrera, y que únicamente tiene con el primero las relaciones del Capital y el Trabajo.

«2o.—Que la Asociación de Propietarios de «Omnibus Aliados» no tiene por qué decretar paros ni huelgas, toda vez que en los actuales momentos no confronta problemas de ninguna índole, ni tiene nada que recabar de los Poderes Públicos, ni de ninguna otra entidad.

«3o.—Que la Asociación de Propietarios de «Omnibus Aliados» no teniendo ideario político alguno, trató el día anterior a los sucesos de entrevistarse con las autoridades logrando comunicarse con el Departamento de la Policía Técnica, al que hicimos presente nuestros propósitos de trabajar ese día, lo cual puede justificar así el referido departamento y también el Departamento de Transporte de la Secretaría de Comunicaciones.

«4o.—Que a la hora de poner en marcha los Omnibus de nuestras Rutas, habían abandonado el trabajo los empleados de Oficina y de plataforma por orden del Sindicato Nacional de Obreros del Transporte del cual todos son afiliados.

«5o.—Que el material rodante que pueden poner en circulación los mismos propietarios miembros de esta Asociación, no es más que el 10% del material necesario para poder cubrir el servicio regular.

«En virtud todos los propietarios de esta Asociación estamos dispuestos a someternos al juicio sereno de esa opinión pública, ya que como supremo juez sabrá dar al César lo que es del César.

«Habana, junio 19 de 1934.

Asociación de Propietarios Omnibus Aliados.

(f.) **Miguel R. Merens.—Presidente.**

EMBARCA HOY PARA ESPAÑA EL SEÑOR DOMINGO GALLART

El señor Domingo Gallart—lector de 27 años del DIARIO DE LA MARINA, como él proclama con orgullo— embarcará hoy rumbo a España.

Al desearle un buen viaje, le reiteramos nuestro más cordial saludo de despedida.

AL SER SORPRENDIDO DISPARO CONTRA LA POLICIA, EN UNION DE UN COMPLICE QUE HUYO

Sujetando por el cuello al dueño del hospedaje, lo amenazaron con ahorcarlo si no les entregaba el dinero que tenía en su poder. La víctima gritó pidiendo auxilio, acudiendo la policía

Esta madrugada, próximamente a las dos, fué asistido en el Hospital Municipal un individuo que dijo nombrarse José Blanco, de la Habana, de 27 años de edad y sin domicilio conocido, de una herida de arma de fuego en la región glútea derecha con salida del proyectil por la región femoral.

Según lo actuado por el sargento Villalón, de la Tercera Estación de Policía Blanco, en unión de otro sujeto que no ha podido ser detenido, penetró en el hospedaje «El Jardín», situado en Colón 31, agarrando por el cuello al propietario, Salvador Reigada, al que le encañonaron los revólvers que portaban, conminándole a que le entregara el dinero que tuviera.

Reigada comenzó a dar gritos de auxilio, hasta que los malhechores lo abandonaron, dándose a la fuga, perseguidos por el público y por el vigilante 1320, R. Izquierdo y el marinero Aquilino Conde.

Blanco, al verse perseguido, con el revólver hizo fuego sobre el policía, disparándole las seis cápsulas, por lo que el guardador del orden repelió la agresión, logrando herirlo en la región glútea derecha, arrestándolo.

El cómplice logró desaparecer y el revólver con el cual agredió al vigilante el detenido, no fué ocupado porque lo arrojó a una de las cloacas, en su huída.

SE PIDE LA RESTITUCION DEL JEFE DE SANIDAD DE RANCHO VELOZ, Dr. CASANOVA

Se nos remite una atenta carta, suscrita por numerosos vecinos del pueblo de Rancho Veloz, quejándose de la destitución del doctor Pedro A. Casanova del cargo de Jefe Local de Sanidad de aquella población.

En dicha misiva se hace alusión a la labor rendida por el profesional de referencia al frente de dicho puesto, consignándose que llegó hasta costear de su propio peculio el saneamiento de la localidad cuando el reciente huracán, y se manifiesta que el motivo de su cesantía es el de ser el jefe más prestigioso de la Asociación Unión Nacionalista en Rancho Veloz.

Finalmente se reseñan las numerosas instituciones que piden su restitución y se recalca la indignación del pueblo por la que juzga una medida injusta.

SOLEMNE DISTRIBUCION DE PREMIOS EN «LA SALLE», MAÑANA, A LAS CINCO P. M.

El próximo viernes día 22 de junio, a las cinco y cuarto de la tarde tendrá efecto en el Colegio de la Salle, establecido en la calle 13, entre B y C, n el Vedado, una gran fiesta con motivo de la solemn distribución de premios correspondientes al curso 1933-1934.

El acto será perisidido por Monseñor Jorge Caruana, Delegado Apostólico, y por M. Edouard Carteron, Ministro de Francia en Cuba, quienes personalmente harán entrega a los alumnos de los premios obtenidos.

Para mayor lucimiento la dirección del Colegio de la Salle ha combinado un hermoso programa en el que tomarán participación los alumnos Carlos Zárraga, Antonio de Varona, Orlando Chils. Un coro de niños acompañados por la Banda de la Institución Inclán, cantarán los Himnos Nacional Cubano y Nacional Francés. Y la Banda de la Marina de Guerra Constitucional, gentilmente cedida por el Dr. Félix Granados, Secretario de Defensa Nacional, amenizará el acto bajo la dirección de su experto Jeje Capitán Armando Romeu Marrero.

Mucho agradecemos a los Hermanos del Colegio de la Salle, la amable y atenta invitación que nos hacen para asistir al acto.

Un homenaje a la memoria de Juan G. Gómez

Ha quedado constituída una comisión para organizar la ofrenda floral el 12 de julio

El señor Saturnino Escoto Carrión, Presidente de la Asociación Nacional «Amigos de Juan Gualberto Gómez», nos comunica que ha quedado constituída la Comisión Organizadora de la ofrenda floral que se llevará a efecto el día 12 de julio entrante, ante la tumba del ilustre patricio, con motivo de conmemorarse la fecha de su natalicio.

Dicha Comisión está integrada en la siguiente forma:

Presidente: Sr. Saturnino Escoto Carrión; Secretarios: Sr. Bruno Recio y Guillermo Kossell; Tesorero: Dr. Alfredo Figueroa. Comisión de Hacienda: Presidente: Dr. Benigno Sousa; Vocales: Dr. Carlos Portela y Sr. Ramón Andino. Comisión de Propaganda: Presidente: Sr. Enrique Wanton; Vocales: Dr. Oscar Edreira, Sr. Patrocinio Mujícar, Dr. Carlos Graña, Dr. Juan Jerez Villarreal, Sr. Ramón Hugues, Dr. Antonio del Cueto, Dr. Aníbal Herrera, Dr. Ciriaco Villaurrutia, Sr. Jorge Medina, Sr. Pablo Gil y Sr. Pastor Negrín. Comisión de Prensa: Presidente; Sr. Ramón María Valdés; Vocales: Sr. Belisario Hercaux, Sr. Eugenio P. Mosquera y Sr. Gabino Almansa.

PALACIO

EL PRESIDENTE DE LA SALA DE URGENCIA

Celebró una larga entrevista con el Presidente, citado por éste, el Presidente de la Sala de Urgencia de la Habana doctor Almagro.

EL MINISTRO DE INGLATERRA

Fué a Palacio con objeto de congratular al Presidente de la República por haber resultado ileso del atentado de que se le hizo objeto en Tiscornia hace días el Ministro de Inglaterra en la Habana S. E. Herbert A. Grant Watson a quien acompañaba el Secretario de la Legación.

EL CAPITAN DEL PUERTO

A tratar asuntos administrativos acudió a entrevistarse con el Presidente ayer el capitán del Puerto señor Buttari.

500 CABALLERIAS PARA EL ESTADO

En el próximo Consejo de Secretarios—que tendrá efecto mañana viernes—se discutirán y tratarán numerosos asuntos de interés económico. Entre ellos—nos dice—figura la expropiación de un lote de 500 caballerías de tierra a favor del Estado, el cual formará parte del Plan del Secretario de Gobernación estableciendo el Bien de Familia.

COBRO DE LOS ACREEDORES

Otro asunto será llevado al Consejo por el Secretario de Hacienda doctor Martínez Saenz.

Se trata del pago inmediato a los acreedores del Estado, cuyas deudas han sido contraídas por el actual Gobierno.

Tenemos entendido que se dictará un Decreto-Ley disponiendo dichos pagos.

Espérase que el Consejo dicte otros decretos de verdadero interés económico, como es el relativo al café.

SE RETIRA EL JEFE DEL SERVICIO SECRETO DE PALACIO

El señor Rodolfo Ariet, Jefe del Cuerpo de Policías Especiales de Palacio se retiró ayer de la Mansión del Ejecutivo, seguramente para abandonar el cargo que venía desempeñando allí, pues así lo dió a entender a los periodistas a quienes comunicó la noticia.

El señor Ariet tenía a sus órdenes veinte vigilantes secretos que hacían la centinela en distintos lugares del interior de Palacio.

A lo que parece el señor Ariet no está conforme con determinadas disposiciones respecto a la vigilancia palatina.

UNA CAJA DE BOMBONES PARA LA ESPOSA DEL PRESIDENTE

El capitán de la Policía del Puerto señor Hernández llevó ayer a Palacio una carta dirigida a la Primera Dama de la República, dando cuenta de la remisión de un paquete de bombones de dos libras, regalo de un pasajero del Morro Castle a la señora Ledón de Mendieta.

El paquete de bombones ha quedado en depósito en la Aduana a la espera de que sea ordenada su remisión a Palacio.

El padre del joven Luis H. Howell nos remite una carta

Sugiere a los estudiantes que se mantengan alejados de la política para triunfar

El joven Luis Hugh Howell Rivero, ayudante graduado de la Cátedra de Mineralogía de la Universidad de la Habana, ha recibido el alto honor de ser favorecido con una beca para la famosa institución «Fundación John Simon Guggenheim», de Nueva York.

Con tal motivo su padre, el profesor H. B. Howell, ha dirigido una emotiva carta a nuestro director, la cual transcribimos a continuación:

Dr. José I. Rivero, Director del DIARIO DE LA MARINA.

Muy señor mío: Deseo expresarle que, por medio del DIARIO, me he enterado de que mi hijo, el doctor Luis Hugh Howell Rivero, ha sido favorecido con una beca de la «Fundación John Simon Guggenheim», de Nueva York.

Resulta una verdadera satisfacción para los padres ver cómo sus hijos se levantan en este mundo, haciéndose hombres ilustres y ganando, por sí honores tan elevados.

Mi hijo Luis siempre ha sido muy estudioso, tanto durante los años que estuvo en el Instituto como en los que pasó en la Universidad, siendo muy apreciado por sus profesores, aprecio que espero que también se gane en la gran institución de los Estados Unidos que antes he citado.

Ojalá que pudiera coger los hilos dejados en el camino de la ciencia por el gran sabio cubano Felipe Poey y ampliar más aun los horizontes en esas disciplinas.

Luis nunca se ha mezclado en política, sino que se ha dedicado exclusivamente a sus estudios, como deben hacer los estudiantes todos, dejando dichos asuntos a los hombres ya crecidos.

No quiero terminar esta carta sin consignar que el doctor Luis Hugh Howell Rivero debe su éxito a la buena enseñanza que recibiera de sus profesores de la Universidad y muy especialmente del venerable sabio don Carlos de la Torre que ha sido para él un padre cariñoso.

De usted atentamente, **Profesor H. B. Howell.** Industria 114.

El guarda-jurado de los Ferrocarriles Unidos, Francisco González, denunció a la Policía del Puerto que de una fragata depositada en los muelles de Regla, dos sujetos que tripulaban una cuchucha hurtaron un saco de azúcar, sin que pudieran darle alcance.

M.E.C.D. 2016

NEGRITAS obran suavemente. Tómelas para mantener el estómago limpio y corriente, sin temor de que formen hábito.

UN LAXANTE VEGETAL
NEGRITAS
EFICAZ E INOFENSIVO
5¢

MATINEE EN «DEPENDIENTES»

A las dos de la tarde del próximo domingo, 24 de los que cursan, abrirá sus salones el palacio de la Asociación de Dependientes, para celebrar la anunciada matinée de verano que ofrece a sus asociados y asociadas.

La Sección de Recreo y Adorno ha dispuesto la fiesta con caracteres de gran acto social. Las orquestas de Belisario López, Los Siboneyes y Happy-Happy ejecutarán el programa de bailables. El Fénix adornará todo el edificio.

No se cobrará la entrada. Es una matinée en homenaje a los socios y a sus familias.

Se bailará hasta entrada la noche.

VERBENA EN «LA POLAR»

Gran actividad viene desarrollando la comisión Organizadora de la Verbena HAPPY NIGHT, que celebrará el día 30 en todos los Jardines y Stadium «Polar», la Asociación de Intérpretes y Carpeteros de Hoteles, a beneficio de sus socios sin trabajo. Por los preparativos y los conjuntos musicales que amenizarán dicha Verbena, podemos anticipar que será un grandioso éxito.

NATURALES DE ORTIGUEIRA

El día 24 «día de San Juan», celebrará esta asociación el 6o. aniversario de su fundación, con una fiesta en los jardines de «La Polar», a las 12 del día.

Los que se hallen provistos de su ticket podrán disfrutar del—yantar—preparado por la Comisión. A las 2 de la tarde comenzará el baile, que será amenizado por dos orquestas.

FARMACIA
DROGUERIA
DE
"JOHNSON"
DE TURNO LOS LUNES
Obispo Nº 30 TELEFONO-A-2129.

LA MAYOR
35 EDIFICIOS
700 EMPLEADOS
SARRA
DROGUERIA
ABIERTA TODOS LOS DIAS
TODA LA NOCHE LOS MARTES
A-8026 A-3641

CONTRA LAS AFECCIONES DE LA PIEL
Mitigal
BAYER

FARMACIAS de turno hoy

JUEVES

HABANA

Avenida de Bélgica 8.	M-8524.
Monserrate y Tte. Rey	M-4413
Aguiar y Chacón	M-9443
Ave. Menocal 6	M-4460
Manrique y Dragones	M-4774
Ma yor Gorgas y Oquendo	U-6773
San Lázaro y Blanco	M-4525
Padre Varela y Zenea	U-5402
Salud 173	U-6895
América Arias y Crespo	M-5533
Ave. Menocal y Príncipe	U-6873
Romay y San Ramón	M-4470
Marta Abreu 44	M-4740
Cuba 126	M-9195
Ave Italia 41	M-5706
Padre Varela 50	U-3600
Gral. Carrillo y Andrade	U-6869
M. Gómez y S. Nicolás	M-5030
Somerueios 26	M-5003
Ayesterán y Desagüe	U-2539
V. Muñoz y Aranguren	M-4508
Zenea 6	M-3377
Aguiar y Chacón	M-6443

((VEDADO)

23 No. 458 entre 8 y 10	F-6132
17 entre E y F	F-6110
Calzada entre Paseo y 2	F-6174
17 y 4	F-6006
Línea 157	F-6113

(VIBORA)

10 de Octubre y Josefina	I-7240
O-Farrill y J. A. Saco	I-7730
10 de Octubre 557.1/2	I-7660
Concepción y Porvenir	X-3030
Sta. Catalina y Cortina	I-7780

(J. DEL MONTE Y SANTOS E[illegible]REZ)

Zapotes 22	I-2222
Quiroga y Delicias	I-4444
10 de Octubre 280	I-7378
10 de Octubre 204	X-3033

(LUYANO)

Calzada de Concha 4	X-2223
Calzada de Luyanó 211	X-2220
Villanueva y Santa Ana	I-7771

(CERRO)

San Pablo 36	U-7026
Buenos Aires y Paz	I-3003

NOTA.—Este grupo deberá prestar el servicio público todo el día y toda la noche de los domingos, días festivos y duelo nacional siguientes: Enero 14; Mayo 20; Septiembre 23; Febrero 25; Julio 1; Noviembre 4; Abril 8; Agosto 12 y Diciembre 16.

HABANERAS

LA MODA ACTUAL

La ropa de playa se hace ahora para las actividades del **sport** y no para lucirse con el resultado consiguiente que da la ausencia de aquellos estilos provocativos y seminudistas que prevalecieron la temporada pasada.

Las pajamas siguen viéndose, aunque menos que otros años, puesto que comparte su lucimiento con los **shorts** del momento que se usan para los distintos **sports**. Estas piezas modernas tienen un éxito preferente en la indumentaria de la mujer moderna que juega tennis, golf y basket con ellos, discutiéndose sólo la clase que se ha de elegir.

Entre los mejores conjuntos para todas las ocasiones en una playa aparecen los **sinocks** de pastores, presentados por **Maimbocher** con grandes sombreros de ala floja que sugieren el recuerdo de antiguas modas aunque tratan de modernizarlo con la tela de tafetán de fino dibujo en variados tonos de colores.

Gran parte del grupo a quien llaman en París **las cuarenta famosas**, lo ha adoptado porque encuentran que presta favor a todos los tipos, además de ser muy adaptable para los almuerzos, el casino, el cocktail en las barras y aún para hacer compras en las calles.

Maimbocher también tiene en su colección las pajamas lavables que son igualmente atractivas y un poco más prácticas en la playa misma. Un traje de cloqué blanco de algodón lleva unos pantalones muy anchos con una chaqueta semi-larga que cubre sólo la blusa escotada, con un ancho cinturón amarillo pálido que hace juego con el sombrero, dándole el toque de color necesario para conseguir un efecto **chic**.

ACCESORIOS

Los accesorios ocupan un espacio tan importante en el terreno de la elegancia que casi nos obliga a comprender que son imprescindibles en los vestidos actuales.

Cinturones, guantes, carteras, bufandas, botones y otros caprichos femeninos, en múltiples interpretaciones, se ven en todos los modelos que nos llegan de París. Las cintas trenzas de soutache, galones y tejidos a cordel también son empleados para adornar los vestidos, así como los detalles de metal.

Unida a la gracia de estos adornos vemos persistir la distinción de las combinaciones de colores, sobresaliendo las del mismo color en distintos tonos.

REGLAS DE CONDUCTA

La amistad para ser duradera y agradable entre ambas partes no debe ser contraída apresuradamente, midiéndose la lealtad y el valor que pueda tener con las demostraciones y las pruebas que de ella nos den en el transcurso del tiempo.

Fuera de las relaciones amistosas están las mundanas, que exigen también estudio de las personas con quienes ha de contraerse. Las visitas y todas las ceremonias de la vida social, dejarían de considerarse como cargas, y el mundo se disgustaría menos si se llevase a las relaciones sociales los sentimientos benévolos que, para dicha de todos, debieran mediar siempre entre los hombres; porque hasta en las visitas de mera cortesía, debiera manifestarse la simpatía y el amor al prójimo.

Apena ver a los hombres en sociedad, viviendo en pié de guerra unos contra otros. En los salones es, más que en ninguna parte, donde los hombres son enemigos. No se hieren brutalmente, como pasa en la política, pero se hacen tal vez más daño con las armas de la maldad y la falta de caridad que existe actualmente disfrazada de impertinente hipocresía.

La gente de mundo educada de cierto modo, refina igualmente la cólera, el rencor y la envidia; y ya sabemos cuánta fuerza tiene la esencia de una sustancia que perjudica más algunas veces que la sustancia misma.

RIMA

No te dejes guiar por lo que lucen
las vagas apariencias.
Si amas la Verdad, busca en el fondo
de las conciencias.

Tristes no son los que el pesar enseñan
retratado en el rostro maciento;
tristes son esos que el dolor no muestran,
pero lo llevan dentro

Lucas Lamadrid Moya.

MENU DEL DIA

Almuerzo	Comida
Grape fruit supréme.	Cautalonp.
Huevos al nido.	Crema de espárragos.
Tronchos de pargo Menier.	Cangrejos rellenos.
Filet Mignon.	Pollo asado con jerez.
Ensalada de papas.	Ensalada de tomates.
Helado de zapotes.	Gelatina de frutas.

RECETAS DE COCINA

Pollo con Jerez

Se pica el pollo en pedazos, después de bien lavado, sazonándose con sal, pimienta, nuez moscada y una cucharada de harina de Castilla, friéndose en buena cantidad de mantequilla Cuando esté medio cocinado se le añade una buena cantidad de vino Jerez y se deja hasta que se ablande.

M. R. de FONTANILLS.

Señora: no es necesario ser muy bella para lucir atractiva. Usando la FAJA PRINCESA lo conseguirá. Sólo de venta en la CASA LOPEZ. — OBISPO 56. M-9706. Habana

Será juzgado hoy un anciano que dió muerte a un hombre en legítima defensa de su vida

De nuevo ha sido señalado para hoy el juicio seguido por la muerte de Santiago Silva Murray, contra Oscar Palmero Valdés, hecho ocurrido en la Casa-Ayuntamiento

José Carrera Carballosa, el anciano de sesenta y tres años, que el 28 de enero este año, dió muerte de un disparo a Juan Cabrera Moragas o Ramón Cabrera Ramírez, sujeto de pésimos antecedentes, en la casa propiedad de aquel y una de cuyas habitaciones ocupaba el último en Gloria 55, esquina a Someruelos, comparecerá hoy para ser juzgado por la Sala Segunda de lo Criminal de esta Audiencia, acusado por el Ministerio Fiscal de homicidio, y para quien pide la pena de diez y siete años, cuatro meses y un día de reclusión e indemnizar a los herederos de la víctima en $2,000.00.

En contra de lo que sostiene el Fiscal de que ambos protagonistas sostuvieron una riña, en el curso de la cual Carrera dió muerte a Cabrera con el revólver que portaba, se alza el defensor, doctor Garcilaso de la Vega, quien mantiene conclusiones provisionales, que elevará a definitivas, pidiendo la absolución de su cliente por haber obrado en legítima defensa.

Relata el doctor Garcilaso de la Vega que Juan Carrera, de edad avanzada, propietario de la casa citada, persona de buena conducta y moralidad probada, era mal visto como lo eran todos los propietarios en la fecha en que ocurrieron los hechos, en que los inquilinos querían vivir sin pagar alquiler, viéndose los propietarios impedidos de poder cobrar sus alquileres. Y el 28 de enero referido, al salir de la habitación de los altos con una maleta y acompañado de una joven decente, fué insultado Carrera injustificadamente por Cabrera, quien le dijo entre otras cosas que era «un viejo canalla y no volviera a meter mujeres en la casa»; no contento con eso,— sigue diciendo el defensor—, Cabrera pegó a Carrera con un cuerpo duro, que resultó ser una manopla, que ocupó la Policía en el suelo, forzando a Cabrera con los golpes que le daba, a introducir la pierna izquierda en un hueco producido por la rotura de una tabla, situándose en estado de indefensión, lo que aprovechó Cabrera para seguir atacando a Carrera, quien, viendo en peligro su vida, echó mano del revólver que portaba y disparar contra su agresor, primero al aire y como persistiera en su ataque, le disparó por segunda vez alcanzándolo y produciéndole una herida que le ocasionó la muerte. Asegura, también, que Olaya Ramos, amiga de Cabrera, agredió a Carrera, con un bastón.

El doctor Garcilaso de la Vega presenta abundante prueba testifical entre ésta al vigilante de la Policía Nacional Félix Lahumillier y al soldado del Cuartel de San Ambrosio, Heriberto Hernández Trujillo, para robustecer su tésis de legítima defensa; también prueba pericial médica y dental; ésta última se contrae a la dentadura postiza que fué ocupada en el lugar de los hechos y que pertenece al anciano Carrera, cayó de la boca de éste y se destrozó.

LA MUERTE DE SANTIAGO SILVA

La Sala Primera de lo Criminal ha señalado para hoy, de nuevo, el juicio oral de la causa contra Oscar Palmero Valdés, por la muerte de Santiago Silva Murray, ocurrida el 11 de septiembre del pasado año, en el interior del edificio del Ayuntamiento de la Habana.

El Fiscal y el acusador particular, doctor Enrique Roig, interesan para el procesado la pena de catorce años, ocho meses y un día de reclusión, por homicidio sin circunstancias modificativas de la responsabilidad criminal.

Y el defensor, doctor Antonio Martínez Fraga, insta la legítima defensa para su patrocinado y su consiguiente absolución.

El juicio de este proceso, como se recordará, se celebró hace algún tiempo, casi hasta su terminación, en diversas sesiones, pero debido a los cambios habidos en los Tribunales de Justicia motivados por la reorganización judicial, hubo de anularse todo lo actuado, comenzando, por lo tanto, el juicio oral, de nuevo.

"Omnibus de Camagüey"
LUJOSOS COCHES PULLMAN «MACK»
(LOS MEJORES DE CUBA)
HABANA — CAMAGUEY — SANTIAGO DE CUBA
Salidas diarias de la Habana, frente al HOTEL «SARATOGA», ... PRADO Y DRAGONES
A las 5.00 a. m. ..... Directo a SANTIAGO DE CUBA.
A las 7.30 a. m. ..... Hasta CAMAGUEY.
A las 12.30 p. m. .....
A las 4.30 p. m. ..... Hasta SANTIAGO en combinación con «LA CUBANA».
A las 8.00 p. m. .....
Salida de SANTIAGO, directo a la HABANA A las 5.00 a. m.
De CAMAGUEY para la HABANA, desde la nueva Estación «OMNIBUS DE CAMAGUEY»
A las 5 a. m., 9 a. m., 1 p. m., 5-30 p. m. y 8 p. m.
Viaje siempre en nuestros Omnibus son los más cómodos, los más lujosos, los más confortables, los mejores de Cuba.
Para informes y reservación de asientos en la Habana, llame por el Teléfono M-1715.

Las picazones
dondequiera que sean y cualquiera que sea su causa, se alivian inmediatamente con Resinol. Aun cuando hayan resistido a muchos tratamientos y la piel esté adolorida e inflamada, las propiedades curativas de este ungüento calmante darán casi siempre buenos resultados.
El Resinol es bueno también para las excoriaciones, quemadas, hemorroides, llagas—siempre que se necesite un ungüento calmante. En las droguerías.
Muestra gratis. Resinol, Dept. 73, Baltimore, Md.
Resinol

CRUCIGRAMAS

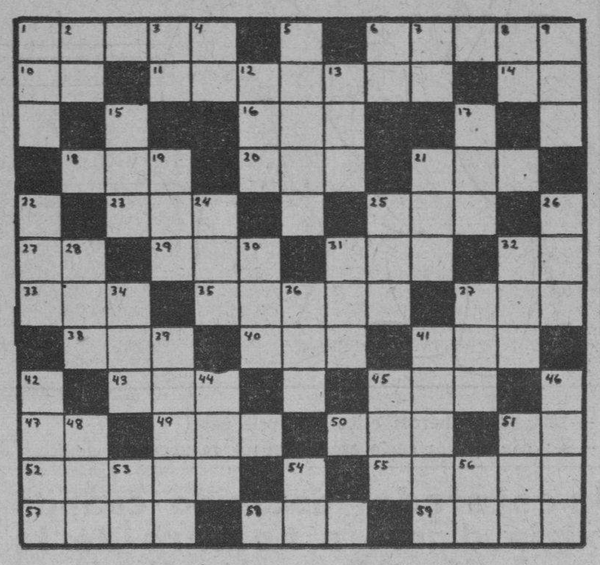

HORIZONTALES

1.—Nombre de uno de los meses del año.
6.—Imanta.
10.—Interjección.
11.—Nombre Masculino.
14.—Naipe.
16.—Juguete.
18.—Delincuente.
20.—Tiempo del verbo reír.
21.—Embrollo.
23.—Señora.
25.—Hija de Labán.
27.—Y ó e (ant.)
29.—Papagayo grande.
31.—Pronombre.
32.—Conozco.
33.—Río de Suiza.
35.—Cocinará.
37.—Tiempo del verbo leer.
38.—Tiempo del verbo liar.
40.—Amarra.
41.—Arbol de Madagascar.
43.—Antillo.
45.—Rey de los suevos, hijo y sucesor de Teodomiro.
47.—Diptongo.
49.—Altar.
50.—Personaje representativo de una nacionalidad.
51.—Artículo.
52.—Creador del género llamado fábula.
55.—Echar sal.
57.—Planta herbácea.
58.—Bebida.
59.—Flor.

VERTICALES

1.—Nombre de letra.
2.—Negación.
3.—Dios del Sol.
4.—Organización revolucionaria.
5.—Nombre femenino.
6.—Marchad.
7.—Sílaba que repetida resulta el nombre del dios de la locura.
8.—En la (ant.)
9.—Cocino.
12.—Conjunto de agua salada.
13.—Hijo de Lamec.
15.—Cada una de las doce partes en que se divide el año.
17.—Pronombre posesivo.
19.—Reza.
21.—Flor.
22.—Astilla o raja de pino u otra madera resinosa, que encendida alumbra como una antorcha.
24.—Parte del ave.
25.—Alabanza.
26.—Igual al 18 horizontal.
28.—Calificación indefinida de indeterminada, sin valor real.
30.—Hembra del oso.
31.—National Reconstruction Association.
32.—Tiempo del verbo ser.
34.—Corriente de agua dulce.
36.—Amarro.
37.—Hogar.
39.—Cada uno de los lugares en que ordinariamente hace noche la tropa cuando marcha.
41.—Componer versos.
42.—Substancia dulce que fabrican las abejas.
44.—Metal.
45.—Adverbio de cantidad.
46.—Fruto del moral y de la morera.
48.—Pronombre demostrativo.
51.—Artículo.
53.—Sobre (en inglés).
54.—Río de Italia.
56.—Artículo.

Solución al Crucigrama anterior

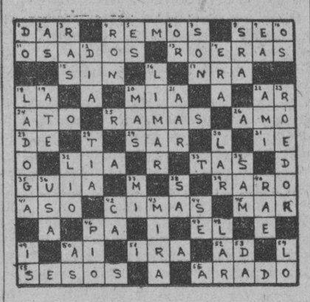

Inventos, innovaciones y curiosidades

Un ciudadano de Oakland, en California, ha diseñado unos aparatos que habilitan a los atletas para practicar el salto de la muerte y otros ejercicios gimnásticos sin peligro de ninguna clase.

Los fabricantes alemanes han lanzado al mercado unos relojes que semejan una lechuzas. Presentan la particularidad de que los ojos son giratorios, indicando en su movimiento las horas y los minutos.

Se calcula que el gobierno de los Estados Unidos invirtió la tercera parte de un centavo, por peso gastado, en las investigaciones de carácter científico, durante el ejercicio económico que finalizó en junio del año pasado.

Italia ordena la construccion de dos cruceros

Esto preocupa a Francia, la que dispone construir un acorazado de treinta y cinco mil toneladas

PARIS, junio 20. (SD.)—La decisión de Italia de comenzar inmediatamente la construcción de dos barcos de guerra de 36,000 toneladas, permitido bajo el convenio naval de Washington, ha despertado recelos en París. Se ha iniciado un movimiento para que Francia abandone la construcción del segundo «Dunkerque», y construya en su lugar un barco de guerra de 35,000 toneladas, o que además del segundo «Dunkerque» construya el barco de guerra.

Aunque Francia no le niega a Italia el derecho de construír barcos de guerra hasta el límite señalado por la Conferencia Naval de Washington, esta acción de Italia ha sido comentada aquí desfavorablemente. Los comentarios se basan en que la situación del Mediterráneo no ofrece ningún peligro inminente que justifique los gastos que va a realizar ahora Italia. El caso de Francia es distinto. La construcción de los dos Dunkerques de 26,000 toneladas cada uno, fué la contestación francesa a los cuatro «Deutschlands» fabricados por Alemania.

Si Francia no construye el otro «Dunkerque», mientras Italia construye dos barcos de guerra, Italia tendría superioridad. Pero si termina el segundo «Dukerque», Francia tendrá dos barcos en servicio antes de que Italia haya comenzado a construír sus dos acorazados, y si Italia persiste en construirlos, Francia puede al mismo tiempo construír un buque de guerra de 35,000 toneladas.

SOCIEDADES ESPAÑOLAS

ACTOS PARA HOY

SOCIEDAD «LA BIEN APARECIDA»: Gran fiesta bailable en sus propios y amplios salones de Campanario número 90, entre San Miguel y Neptuno, en horas de la noche.

ASOCIACION DE REPRESENTANTES DEL COMERCIO: Junta General Ordinaria a las ocho y media de la noche en su local social, sito en Reina número 3.

CENTRO ASTURIANO: Junta Ordinaria de Directiva y de la Sección de Recreo y Adorno, por la noche, en el palacio social.

CENTRO GALLEGO: Junta de la Comisión Electoral a las nueve de la noche en los salones sociales.

BENEFICENCIA ASTURIANA: Sesión Ordinaria de la Directiva a las ocho y media en punto de la noche, en Corrales número 2.

Diversos acuerdos de la Directiva de la Asociación de Dependientes

Se celebró como de costumbre en el salón de sesiones la junta ordinaria de Junio en la Ass. de Dependientes del Comercio. Presidió el Presidente de la Asociación, don Avelino González, acompañado del Vice-presidente Segundo, don Basilio Real, y asistido del Secretario, señor Martí, y del Vice, señor Toledo. Presente también el Contador señor Rodríguez Duque. Asistió un quorum nutrido de Vocales.

Es excusada la ausencia del Vicepresidente Primero, señor Gandarillas.

Leída el acta de la sesión anterior es aprobada por unanimidad.

Puesta de pie, acuerda la Directiva asociarse al sentimiento del Vocal señor Eduardo Salas, por la muerte de su señora madre; al del Vocal señor Benito Fernández por la pérdida de los autores de sus días, fallecidos en España; al de don Manuel I. Mesa Rodríguez, director de las escuelas de niños por la muerte de su respetable señora tía; y, finalmente, por el fallecimiento de don Celestino Gómez, antiguo socio y amigo y hermano del ex-Presidente don José Gómez Gómez, y por la muerte del ilustre cubano doctor Domingo Méndez Capote, quien enaltció la tribuna social en noche memorable.

Se dá cuenta de los documentos de administración de Mayo último, y, son aprobados.

Se dá cuenta de que no han sido votados los acuerdos de la Sección de Beneficencia, adoptados en la noche del 13.

Se aprueban los acuerdos de la Sección de Instrucción y Bellas Artes. Los de la Sección de Recreo, los de la Sección de Propaganda.

Se dá cuenta de una comunicación del Presidente, señor Avelino González, participando a la Junta tiene que trasladarse a México, por asuntos familiares, y solicitando dos meses de licencia. La junta acuerda concedérsela, formulando votos porque tenga una feliz travesía de ida y regreso.

Se concede asímismo por la junta una licencia, también de dos meses, al estimado Vocal señor Rafael Ortega.

Esta sesión de la Directiva de Dependientes se desenvolvió dentro del mejor espíritu de trabajo y entusiasmo social.

Será un grandioso espectáculo la verbena del 23 en el C. Gallego

Tan sólo dos días faltan para la grandiosa «Verbena de San Juan», conque la poderosa Sociedad galáica rinde culto a una simpática tradición.

Las dinámicas huestes de la Sección de Orden que acaudilla el señor Gumersindo Iglesias, laboran plenas de entusiasmo para que dicho festival sea digno colofón de los que en el periódico carnavalesco llevaron al Centro Gallego enormes muchedumbres. Lo hacen cuestión de amor propio, y ya se sabe de lo que son capaces los gallegos cuando tratan de superarse.

El palacio del Centro Gallego será, pues, la noche del sábado un deslumbrante paraje, donde se encontrarán, en armónica y artística conjunción, todas las cosas bellas que la Naturaleza ha creado para emotividad del alma y deleitación de los sentidos. Y en ese ambiente, perfumado por fragancias exquisitas y poetizado por los encantos de las feminas, el pensamiento absorto de los bailadores se remontará en alas del ensueño y volará gozoso, extático, por regiones de felicidad y de ventura.

Luego la Orquesta Internacional Brasileña, que ejecutará las cariocas más en boga en aquella República sureña; amén de otros seis conjuntos musicales, todos de primera categoría, los cuales contribuirán por su parte, con estrenos de lindos bailables que pronto serán populares, a la consagración de esta estupenda «Verbena de San Juan», accesible a los caballeros por sólo la modestísima pensión de sesenta centavos.

LA SOC. «CALO Y VIDUIDO» OFRECERA FIESTA EL DIA 24

La sociedad galaica denominada «Calo y Viduido» celebrará el próximo día 24 una gran fiesta en la Quinta Bastién, sita en el Vedado. En primer término, un magnífico banquete, y a continuación una animada matinée bailable.

Dicho acto será amenizado por los conjuntos musicales «Hermanos Martínez» y un septeto de los más afamados.

Los no asociados que deseen asistir a la fiesta abonarán veinte centavos por concepto de guardarropía. Las damas, gratis.

Un nuevo éxito será este festival de los simpáticos componentes de la sociedad «Calo y Viduido».

582 SOCIOS EN JUNIO HA OBTENIDO EL C. ASTUR

En escala ascendente, así va la lista social del Centro Asturiano, que en los días laborables del presente mes, se han obtenido quinientos ochenta y dos socios, los que se descomponen en la siguiente forma: trescientos setenta y tres socios; ciento cuarenta y cuatro socias y sesenta y cinco bajas levantadas.

Como se vé por la estadística entregada por el negociado de altas y bajas de la Secretaría del Centro Asturiano, la campaña de inscripción de asociados va a toda marcha, y todos los sectores están respondiendo en forma admirable a la labor de la Sección de Propaganda.

Y ahora la Sección sin descuidar un ápice la labor de su propaganda social, va a trabajar, y de manera intensa, como sabe hacerlo en la fiesta que celebrará el domingo 15 de Julio en los Jardines de la Cervecería «La Polar».

Por eso el envío de circulares y de entradas a las Delegaciones, cuyos socios tendrán la oportunidad de tomar parte en el sorteo de los pasajes que se verificará con motivo de esta fiesta a beneficio de los fondos del Sanatorio en Asturias, cuyas obras tocan a su fin.

PROXIMA ASAMBLEA DE LA AGRUP. «PRO-RENOVACION»

Los miembros que componen la mesa de esta Agrupación, en reunión llevada a cabo en la noche del lunes último, acordaron citar a junta Directiva extraordinaria, para el viernes próximo, la que se llevará a cabo en su local social de Avenida de Bélgica 125, para en la misma dar cuenta de las gestiones que han venido haciendo a fin de que se les atienda en lo que piden sobre la representación en las mesas de Elecciones el día del Plebiscito, para que de esa manera estén representados los socios, y cuyas gestiones no han sido todavía atendidas a pesar del tiempo transcurrido en que se han dirigido al Presidente de la Comisión Electoral.

Lo que demuestran los actuales dirigentes es que, una vez más, no quieren atender a lo que reclaman los socios del Centro Gallego de la Habana.

El Secretario General, también participa a los numerosos asociados, que el día 25 próximo, se llevará a cabo una asamblea en la Calle 12 entre 23 y 25, en el Vedado, para emprender la campaña necesaria entre los numerosos asociados que hay en esa barriada.

BAILE EN «INTERROGACION»

El próximo sábado día 23 celebrará el club «Interrogación» una monumental recepción bailable que será amenizada por notables conjuntos musicales.

Cientos de invitaciones se han repartido entre asociados y simpatizadores los cuales disfrutarán de una magna fiesta obsequio de la Directiva, la cual organiza perfectamente los actos, que para conmemorar su primer aniversario se verificarán los días 7, 8 y 9 del próximo mes de Julio.

El primer acto con que se celebrará el aniversario, consiste en un monumental baile el sábado 7 de Julio que será amenizado por las más reputadas orquestas de la capital.

LOS NATURALES DE ILLAS, IRAN DE FIESTA, EN JULIO, A LOS JAR. DE LA TROPICAL

Como ya hemos anunciado en anteriores crónicas, para el día 15 de julio próximo, organiza la Asociación Naturales de Illas una gran fiesta, que consistirá en un almuerzo y matinée, en honor de los asociados. Este año se llevará a efecto en el salón «Ensueño» de los Jardines de «La Tropical».

Le ha sido confiado el servicio del menu a uno de los principales restaurants de esta ciudad, y el programa bailable a una orquesta de justa fama. La sección de fiestas, presidida por el incansable luchador señor Laureano Alvarez Fernández, seguramente se anotará un gran éxito, por el celo y el entusiasmo con que labora.

Los cubiertos para los no asociados se ha fijado en UN PESO CINCUENTA CENTAVOS y para las señoras en UN PESO. Estos pueden ser adquiridos en la secretaría de la sociedad, Muralla 17.

Los socios que estén al corriente con la cuota social, deberán solicitar su correspondiente ticket, que el cobrador entregará.

Los que estén atrasados deberán ponerse al día para asistir, por haberlo acordado así la Junta Directiva.

INTERESANTE CONFERENCIA DEL DR. GONZALEZ COBOS

El Círculo Español Socialista, que ha visto aumentada la lista de sus socios en lo que ha transcurrido del mes actual, en varios centenares, se ha instalado en el local de Paseo de Martí 70 (altos del teatro Prado). Terminado su acomodamiento, se dispone a reanudar su intensa labor cultural, habiendo acordado inaugurarlo con una conferencia a cargo del presidente social, Dr. Ignacio González Cobos, que el sábado 23 hablará acerca de «FALSAS CONTRADICCIONES DEL SOCIALISMO». Todos los socios del Círculo Español Socialista, del Círculo Republicano Español, de las colectividades obreras y cuantos se interesen por tan interesante tema, llenarán el amplio salón de actos de Prado número 70, la noche del 23 del corriente.

LOS ENFERMOS DE PADRON

En la Casa de Salud Hijas de Galicia, se encuentra recluída la distinguida asociada de esta Sociedad, Dolores Cajaraville, familiar de nuestro buen amigo José Raúl Bello, Presidente de dicha Sociedad de Padrón, la que ha sido sometida a una operación de apendicitis aguda, la que realizó el eminente cirujano Dr. Carlos del Valle, encontrándose ya fuera de todo peligro dicha asociada.

Por lo que felicitamos al Dr. Carlos del Valle y a los familiares de tan distinguida asociada.

EL DR. BARRERA LABORA CON EXITO EN C ARENAL

La especialidad de garganta, nariz y oídos en el sanatorio «Concepción Arenal» de «Hijas de Galicia» está convenientemente atendida por el reputado laringólogo doctor Antonio F. Barrera, el cual en el pasado mes de mayo practicó 52 operaciones de amigdalectomia, 30 adenoidectomías y una trepanación del seno maxilar, lo que dá un total de 83 intervenciones en el mes.

Todas esas operaciones se realizaron con el éxito que siempre acompaña al doctor Barrera, uno de los más distinguidos profesionales de «Hijas de Galicia», la prestigiosa sociedad de asistencia sanitaria exclusivante a la mujer.

CELEBRARON JUNTA LOS DEL AYUNTAMTO. DE LA ESTRADA

Con la concurrencia de costumbre, celebró su junta ordinaria de Directiva la entidad de Instrucción y Beneficencia, «Hijos del Ayuntamiento de la Estrada».

Aprobada el acta y el balance mensual, diósele lectura al Informe Trimestral, enviado por la Delegación en la Villa de la Estrada, en el que figura el número de asociados, el estado económico de la misma así como la entrega de varios miles de pesetas, destinados a la construcción de nuevos locales escolares en las parroquias del distrito.

Aprobóse asimismo un socorro a un asociado de la delegación y se trat adel festival de socios, consistente en un obsequio de dulces y cerveza y una espléndida matinée bailable. Dió cuenta la Comisión electoral el haberse constituído, designando presidente y secretario.

Son los estradenses los elementos que mayor entusiasmo han sabido demostrar en su constante labor por el engrandecimiento colectivo, ya desde la Junta Directiva, ya desde las filas sociales.

La comisión organizadora del Festival de Socios, viene laborando para dar al mismo el mayor lucimiento.

NUEVO BRILLANTE EXITO DEL DR. J. G. ARRAZURIA

En la Clínica «Nuestra Señora del Pilar», ha sido operada de las amigdalas, por el eminente especialista Dr. José G. Arrazuría, la competente profesora del «Cathedral School» Srta. Noemí Díaz.

Felicitamos al Dr. Arrazuría por su nuevo éxito y deseamos un pronto y total restablecimiento a la culta profesora, Srta. Díaz.

BODA EN JESUS DEL MONTE

En el día de hoy, a las 5 p. m., y en la iglesia parroquial de Jesus del Monte, contraerán matrimonio la simpática y bella señorita Conchita Sánchez Blanco y el distinguido joven Antonio Llagostera Fernández.

Agradecemos profundamente a nuestro amigo Antonio Sánchez Blanco, hermano de la novia, la atenta invitación que nos envía, y a la vez hacemos votos por que la luna de miel de tan distinguida pareja sea interminable.

Banco Hispano Americano
MADRID

Capital	Ptas.	100.000.000
Reserva	"	48.089 534.59
Cuentas acreedoras	"	1.229 000 000
Depósitos en custodia	"	2.218.000.000

OFICINA CENTRAL: Plaza de Canalejas 1
SUCURSALES URBANAS:
Duque de Alba, 15. — Alcalá 76
14 de Abril. — Fuencarral 82
143 Sucursales en las provincias plazas de la Península, Baleares y Canarias

Dr. Rosal
Medicina General, especialmente Tuberculosis y afecciones de las Vías Respiratorias
Consultas diarias de 4 a 6
San Miguel 117 entre Gervasio y Escobar.—Teléfono U-2342.

M.E.C.D. 2016

Señora!!

El sabor más agradable para sus comidas lo obtendrá si cocina con aceite puro de oliva.

Al comprar aceite refino, pida

"BALCELLS"

el mejor de cuantos aceites puede obtener
DE VENTA EN TODOS LOS ESTABLECIMIENTOS DE VIVERES Y BODEGAS

J. BALCELLS y Co. S. en C.
Cosecheros y Refinadores
Casa fundada en 1863. Telfs. A-8076 y A-2766

SABANAS
VELMA
—IMPERIALES—
PIDALAS EN TODOS LOS ESTABLECIMIENTOS
Fábrica y Almacen de Ventas
INDUSTRIA, 129 ENTRE Sn. RAFAEL Y Sn. JOSÉ
Teléfono A-6232

HOY PUEDE USTED TENER DIENTES MÁS BLANCOS Y SEDUCTIVOS

Método Científico que Limpia los Dientes Opacos y Manchados ...los Lustra y Emblanquece... Haga la Prueba

Estoy contentísima porque mis dientes ya empiezan a blanquear. Kolynos es verdaderamente admirable.

A LOS POCOS días se sorprenderá usted de notar la eficacia con que Kolynos limpia y emblanquece los dientes. *Kolynos efectúa una doble limpieza, imposible de obtener con las pastas ordinarias.* 1: Su abundante espuma penetra por toda la dentadura, destruyendo millones de gérmenes. 2: Elimina las manchas y la película. Sin darse usted cuenta, sus dientes adquieren el lustre y lindo matiz blanco peculiar del esmalte natural. Empiece a usar Kolynos hoy mismo—1 centímetro de la crema en el cepillo seco, dos veces diarias—y *se sorprenderá de los resultados.* Dientes más limpios y más blancos. Encías sanas. Compre un tubo de Kolynos hoy. 8H

"LA ZARZUELA"

Carteras modelos París, una muy fina $1.25. Muchos estilos, tamaños y colores a $2.00, $2.50 y $3.00

NEPTUNO Y CAMPANARIO

EL CENTRO DE COCINEROS HA CELEBRADO ELECCIONES

Con gran entusiasmo celebró elecciones el Centro Internacional de Cocineros, en su local social de Paseo de Martí 12-E.

Resultó triunfante la candidatura siguiente:

Presidente, señor Edmundo Novo; vice, Antonio García Cillero; secretario de actas y correspondencia, Manuel Fernández Rubio; secretario-contador, Matías Enseñat; vice, José Fuentes Tacón; tesorero, Antonio Mestres; vice, Ramón Souto.

Vocales: Manuel López Freire, José L. Rodríguez, Jesús Barahona, Acenilo García, Fortunato Poceiro, David García, Matías Coba, David Menéndez, Juan Ferreiro y José García Pena.

Resultaron también electos miembros de la Sección de Amparo los señore sJuan Ardeus y Belarmino Marinas.

EN LA LUNA DE MIEL

«Obtiene más carnes y nuestra felicidad será completa: Toma Carnol».

Este consejo sabio y práctico es la base de la felicidad en infinidad de matrimonios. La persona flaca está siempre expuesta a enfermedades, las que acaban con la felicidad en el hogar.

Para engordar de manera saludable no hay como el Carnol porque revitaliza el estómago para que pueda extraer de los alimentos los ingredientes que proporcionan carnes firmes y saludables, a la vez que elimina la grasa supérflua. Las vitaminas A, B y C que contiene rehabilitan todo el sistema.

Consiga las tabletas de «Carnol» en la botica.

EL CARNOL ENGORDA DE MANERA NATURAL

✝

E. P. D.

EL SEÑOR

Gregorio Izaguirre y Alberdi

HA FALLECIDO

(DESPUES DE RECIBIR LOS SANTOS SACRAMENTOS)

Y dispuesto su entierro para las cinco de la tarde de hoy, día 21, sus hijos, nietas, hermanos y hermanos políticos que suscriben, invitan a sus familiares y amigos para que se sirvan acompañar el cadáver desde la casa mortuoria, calle 25 esquina a A, altos, Vedado, al Cementerio de Colón, favor que agradecerán.

Habana, 21 de junio de 1934.

Carmen Izaguirre de Bernal; Alfredo Bernal y Obregón; Antonia y Carmen Bernal e Izaguirre; Prudencia y Francisco Izaguirre y Alberdi; Juana Gómez y Arruebarrena; Dr. Alfredo Figueroa y Martí; Dr. Alberto S. de Bustamante; Dr. José M. Bernal.

(Se suplica no envíen flores ni coronas).

✝

E. P. D.

LA SEÑORA

María Pereira de Carballo

HA FALLECIDO

Y dispuesto su entierro para las cuatro de la tarde de hoy, los que suscriben, viudo, hijos, hijo político, madre y demás familiares, ruegan a las personas de su amistad concurran a la casa mortuoria, Manrique número 143, altos, entre Reina y Estrella, para desde allí acompañar el cadáver al Cementerio de Colón, favor que agradecerán.

Habana, junio 21 de 1934.

José Carballo; Matilde, Obdulia, José, María del Carmen y Margarita Carballo y Pereira; Roque Escudero; Matilde Rolandelli viuda de Pereira; Manuel, José, Julio, Francisco, Angelita, Alfonso, Enrique y Emilio Pereira y Rolandelli; Carmen Zuloaga viuda de Rascon; Rubén Labastilla; Armando Terron; Dres. Narciso Borrás y Armando Coro del Pozo.

Crónica Habanera

EN SUS DIAS

Llegue nuestro saludo en esta fecha, hasta una dama de alta distinción, y gentileza la Condesa de Revilla de Camargo, née María Luisa Gómez Mena de Cagiga.

Por sus relaciones, por sus infinitas simpatías, es la Condesa de Revilla de Camargo, una de las figuras más destacadas del gran mundo habanero.

Aunque no recibirá, lo que tenemos encargo de participar a sus amistades, tendrá en esta fecha innumerables felicitaciones.

LA GRAN FESTIVIDAD DE HOY

Bajo la advocación de San Luis Gonzaga, festividad que conmemora hoy la Iglesia Católica, celebran su santo numerosas damas y caballeros de nuestra sociedad.

Saludaremos primeramente a un grupo distinguido de señoras.

María Luisa Delgado, gentil e interesante esposa del doctor Gustavo de los Reyes, conocido cirujano fundador y director de la gran Clínica que lleva su nombre, en el Vedado.

Es el santo también de su hija Mary, una encantadora jovencita, de fina y delicada belleza.

María Luisa Gómez Mena, la joven y gentilísima señora del Capitán Paco Vives, que con tantas simpatías cuenta en el gran mundo habanero.

Otra dama joven, bella y distinguida, María Luisa de la Torriente, esposa del doctor José Enrique Sandoval.

Luisa Cortés, gentil esposa del señor Edelberto Ebra.

María Luisa Corujedo viuda de Cañal, dama respetable, muy estimada en nuestra sociedad.

María Luisa de los Santos de Sierra, y su hija la bella señorita María Luisa de la Sierra.

María Luisa Jorrín, la distinguida señora de Porto, y su hija, tan encantadora, María Luisita Porto y Jorrín.

María Luisa Bruzón, bella esposa del señor Angel Alonso.

María Luisa Benítez de Márquez, Luisa Hernández de Medel, María Luisa González de Lasa, María Luisa Moreyra de Alba, María Luisa Zimmerman de Martí.

Y por último una joven y bella señora, Nenita Aspiazu, esposa del conocido joven Pepe Almagro.

Las señoritas:

En primer término, sea nuestro saludo para Luisa Carlota Párraga y María Luisa Arellano, tan queridas en nuestros círculos sociales.

Bebita Lasa y Broch, la lindísima señorita de exquisita distinción.

María Luisa de Cárdenas y Goicoechea, María Luisa Ortiz y Ruiz y María Luisa Bilbao y Vasallo, tres jóvenes encantadoras que frecuentan nuestros salones.

Una bella y gentilísima señorita, Nenita García Longa.

María Luisa Pumariega, hermana del estimado compañero Juan Antonio Pumariega, editorialista del DIARIO DE LA MARINA.

María Luisa de Llano y Clavijo, bella señorita.

Luisa García Casariego. María Luisa Vilaplana. Luisa Lugo, Luisa Acosta, Armanda Pareja.

Luisa Márquez y Raymat, quien cumple, además, quince años.

Y otra gentil jovencita, que también cumple quince años, Olga Pertierra.

Y María Luisa Cosío, tan bonita, para la que será hoy un día de muchas satisfacciones.

Entre los caballeros:

El doctor Luis de Solo, abogado muy conocido en el foro habanero, y su hijo, el joven Luis René de Solo y Suárez Murias.

El doctor Luis Grau y Triana.

Luis Márquez, Luis Domínguez, Luis de Juan Puñal, Luis Navarro y de la Torre, Luis Milanés Alvarez.

Luis Angulo, secretario particular del señor Julio Blanco Herrera, Presidente de la Compañía Cervecera «La Tropical».

El doctor Luis Rodríguez Cáceres.

Luis Comas Vilardell, antiguo miembro de la Bolsa habanera; su hijo Luis Comas Roca, Tesorero del Unión Club; y su nieto Luis Comas Comesañas, inteligente y aventajado alumno del Colegio La Salle.

El doctor Luis Huguet, distinguido especialista que ocupa un alto cargo en la Secretaría de Sanidad y es, además, jefe de la Sala de Partos de la Clínica de señoras «La Covadonga».

El estimado amigo Luis Trías, condueño del famoso jardín que lleva su nombre, establecido en la calle 12 en el Vedado.

El doctor Luis Ajamil, joven catedrático.

Los jóvenes Luis de la Cuesta, Luis Rodríguez Plasencia y Luis Roca y Cebreco.

Entre los del periodismo, un compañero muy querido, Luis S. Varona, Secretario de la Asociación de la Prensa de Cuba y su hijo Luisito.

Luis de Juan Puñal, redactor político de «El Crisol» y «La Voz del Aire», y miembro del directorio de la Asociación de Reporters.

Luis Rodríguez Lamult, compañero que fué por largos años del DIARIO y hoy redactor del periódico «El Mundo».

Y por último Luis de Posada, muy querido amigo y compañero.

En la fecha de hoy también están de días los Raúl.

Saludamos afectuosamente al doctor Raúl Maestri, Secretario de la Embajada de Cuba en Washington, y periodista de talento y amplia cultura, cuyos trabajos han venido apareciendo en el DIARIO DE LA MARINA.

El doctor Maestri embarcó recientemente, en compañía de su esposa, para los Estados Unidos.

El doctor Raúl Cortada, conocido abogado de esta Capital.

Y un joven y notable odontólogo, que goza de bien ganada reputación, el doctor Raúl Mena Serra.

PETICION DE MANO

Ha sido formalizado, en días pasados, el compromiso amoroso de la bella señorita Angelita Pérez Barroso, con el joven Manuel Solaun, muy querido empleado del Departamento de Circulación de este DIARIO.

La petición fué hecha ante la señora María Barroso viuda de Pérez, madre de la novia, por el joven Solaun.

EL DOMINGO
SAN JUAN

Recuerde que un bello presente escogido en el magnífico y muy variado conjunto que atesoran nuestros salones será la más cumplida expresión de su afecto.

La Casa Quintana
"LA CASA DE LOS REGALOS"

HOY JUEVES

SINTONICE
LA ESTACION C. M. B. Z.
(1010 KILOCICLOS)

HORA BAILABLE POR LA "ORQUESTA ENSUEÑO" PATROCINADA POR LA

LECHE CONDENSADA **"La Lechera"**

LA UNICA NEVERA EQUIPADA CON SERPENTIN CIRCULAR ES LA "STERLING" PIDALA EN BUENAS MUEBLERIAS O VEALAS EN LA FABRICA: J. PEREGRINO 108-HABANA

Pat. 9554.

¿Sabe Ud. que consume no más de 5¢ DE HIELO?

NEVERAS "STERLING"

F. SALOW - J. PEREGRINO 108 - ESQ. A INFANTA

NO CONFIE EN AMBULANTES: Llame al U-2068 y arreglaremos su nevera o refrigerador eléctrico de cualquier marca con absoluta garantía. U. S. SERVICE. También facilitamos toda clase de accesorios para la refrigeración.

BODA ELEGANTE

DAISY CURBELO

En un marco de exquisita distinción, se celebró ayer, al mediodía, la boda de la bellísima y encantadora señorita Daisy Curbelo y Giraud con el estimado joven Aníbal Recio y Ruiz.

Ceremonia elegante, que congregó un selecto grupo de damas y caballeros de nuestra sociedad.

Esta tuvo efecto en la Capilla del Asilo y Creche del Vedado, la linda capillita Santa Emilia, decorada y embellecida por los artistas siempre acertados de la «Casa Trías».

Un adorno precioso, de gran efecto y novedad, todo en azul.

Un gran arco de dalias se destacaba sobre el altar, en cuyo centro aparecía la sagrada imagen de la Virgen; a ambos lados del retablo, de mayor a menor, se veían columnas de azucenas y callas, todas azules, de un efecto primoroso.

Sobre la baranda del presbiterio se veían gardenias azules.

Y flores azules también en la senda nupcial, que afectaba la forma de una fantástica cascada de pétalos a a los lados de la gran alfombra de musgo.

Preciosa, con una acertada toilette nupcial, que destacaba su elegante, airosa y gentilísima figura, hizo su entrada en la iglesia la señorita Curbelo.

Era su traje, confeccionado por el afamado Bernabeu, el modelo «Beaute» de Worth, interpretado en crepé satín en un tono azul pálido, de líneas suaves y armoniosas.

Un pequeño velo de mousseline chiffón, del mismo tono del vestido, iba sostenido por una original coiffure en forma romana.

Portaba la novia, un artístico bouquet, todo de magnolias, creación maravillosa de la «Casa Trías».

La simpática pareja, fué apadrinada por el estimado amigo Pablo Curbelo, padre de la novia y por la distinguida señora Dulce María Ruiz de Recio, madre del novio.

Por ella firmaron el pliego matrimonial, como testigos, los señores Ernesto Longa, Tomás Turull y Enrique Soler y Baró, Introductor del Cuerpo Diplomático y el doctor Ramiro Gómez Miranda.

Y por él, los doctores Enrique Hernández Cartaya, Eugenio Forns, Jesús Cornides y Marcelino Weiss.

Ante el doctor Rafael Gayatán, se celebró la boda civil, siendo testigos por ella, los señores Panchito Argüelles, Erick Agüero y Joaquín Recio y por él, los señores George Giraud, Frank Senior y Elicin Argüelles.

LOS QUINCE JUEVES

Se celebrará hoy en la Santa Iglesia Catedral, la décima segunda festividad de los «Quince Jueves», que viene ofreciendo la Muy Ilustre Archicofradía del Santísimo Sacramento.

Los cultos de hoy estarán patrocinados por la señora María Antonia Alonso de Aspuru, predicando el Iltmo. señor Dr. Manuel Arteaga, de la señorita Graciella de los Santos.

LA BODA MENDOZA-MIYARES

Fijada ha sido la fecha para la boda de la bellísima señorita Margarita Mendoza y Kindelán, con el joven Bernardo Miyares e Hidalgo Gato, enlace que tiene todas las simpatías de la sociedad habanera, donde son tan queridos los novios.

Este brillante acontecimiento social, tendrá efecto el próximo día cinco de julio, en la Iglesia de San Juan de Letrán, en el Vedado, a las nueve y media de la noche.

Seis encantadoras y distinguidas señoritas formarán la corte de honor de la gentilísima novia; son ellas: Beatriz Portuondo, Loló Vinent, Cusa Carrillo, Celita Hidalgo Gato, Cristina Kindelán y Julieta Cadenas.

De «flower girls» irán dos lindas niñas, Carmelina Maciá y Kindelán y Margarita Maciá y Vinent.

Pronto daremos a conocer los padrinos y testigos de esta boda, que reunirá en el hermoso templo de los Padres Dominicos, lo más selecto de nuestro gran mundo social.

EL ESTRENO DE AYER

La sociedad habanera, se dio cita ayer en el bello y elegante Teatro Nacional, para presenciar el estreno en Cuba de una bella e interesante producción, filmada por la Paramount.

Lleva esta cinta por título, «Una sombra que pasa» y está interpretada por el notable actor Fredic March, a quien secunda la notable actriz Edelyn Venable.

Hasta el domingo próximo se exhibirá esta cinta.

Entre la concurrencia de ayer, se encontraba estt grupo distinguido de damas.

Señoras:

Marquesa de Pinar del Río.

Condesa del Rivero.

Silvia Hernández de Rivero.

Teté Bances de Martí, Blanca Broch de Albertini, Cristina Kindelan de Mendoza, María Teresa Demestre de Armenteros.

Blanquita Maruri de Hornedo, Susanita de Cárdenas de Arango, Alicia Nadal de Menocal, Gloria Erdman de Juarrero, Nena Rodríguez de Santeiro, Amparo Diago de Echarte.

Micaela Mendoza Vda. de Carrillo.

Mercy del Monte de Maciá, María Luisa Lasa Vda. de Sedano, Grace Pantín de Arellano, María Antonia Alonso de Aspuru, Consuelo Lamar de Mendoza, Cuca Alfonso de Lawton, Nena Gamba de Zaldo, Silvia Párraga de Martínez Zaldo, Blanca Hierro de Carreño.

Carmelina Guzmán de Alfonso.

Piedad Jorge de Blanco, Conchita Fernández de Armas, Mercedes de Armas de Lawton, Adela Quiñones de Porro, Carmelina Tarafa de Montalvo.

Cristina Fernández de Castellvi.

Gloria Vergara de Larrea, Julia Sedano de Campos, Dora Mendive de Llaca, Dolores Farnis de Ramírez Olivelia, Nena Aranda de Echevarría Bebita Alonso de Belt, Terina Souza de del Valle, Josefina Barraqué de Sabatés, Esther Valdés de Armenteros, Graziella Rocha de Zorrilla, Lola Soto Navarro de Lasa, Fefa R. de Jaquet.

Tina Hidalgo Gato de Solís.

Sara del Castillo de Ponce de Leon, Nina Martínez Armand, Micaela de la Sierra de Conde, Margot Ponce de Muxó, Nenita Abril de Baró.

Sarita Johnson de Aguilera.

Mariana de la Torre Vda. de Mendoza, Carmela Alio de López, Serafina Lastra de Giquel, Nena Solís de Serra, Esther Pola de Hernández Miyares.

Emilia Aguilera de Johnson.

Lolita Montalvo de Castillo, Matilde Mendoza de Roberts, Jacinta Torres de Salazar, María Luisa Giralt de Martínez Díaz, Graziella Guzmán de Cárdenas, Nenita Rodríguez de Rodríguez.

Lala Carreño de Sampedro.

Bebita Pérez Piquero de Castañeda, Dulce María Chacón de Salas, Isolina Díaz, Delia Martínez Díaz de Suárez, María Gutiérrez de Rodríguez.

Conchita Uirrutibeascoa de Lasa, María del Carmen Rivero de Castro, Ana Roselló de Cubria, Amelia Alvarez de Morejón, Amelia Morejón de López Miranda, Isolina Pérez de Cantón, María Esperanza Montalvo le Lobo.

Leticia Pamies de Michelena, Carmen Gálvez Vda. de Cortiñas, Teresita Spencer de García Longoria, Clarita Coro de Salup, Marina Coroqueta de Borbolla.

Elena Alfonso de Casuso.

Mercedes Marty Vda. de Baguer, Mercedes Almeyda Vda. de Rodríguez Feo, Lola Sánchez de Busto, Mercedes Balsinde de Balsinde, Nina Blanco de Castro, Mercedita Montalvo de Velazco, Nenita Abril de Baró, Floraida Fernández de Reboul de Tolón, Alicia Escobar de Escobar, Lita Salmorhagui de Pennino, María Teresa León de Cubria, Elsa Castro de Sánchez Thevernin, Consuelo Mármol de Cubas, Piedad Hidalgo de Galletti.

Marta Díez Muró de Zárraga.

Evangelina «Figueredo de Cubas, Anita Perkins Vda. de Ratecas, Amelia García de Silva, María González Vda. de Gutiérrez, Guadalupe Villaamil de Baños.

Leticia Pamies de Michelena, Ella Pérez de Mauri, Dulce María Grau de Balcells, Leonila Fina, Virginia Quesada de Mac Nenney.

Señoritas:

Silvitica Rivero, Hortensia y Marita Scull, Mercy Castro Montejo, Cuqui Ponce de León, Estelita Santeiro, María Hermina Alvarado.

Betty Paz Alpízar.

Milly Mendoza, María Teresa Mendoza, Silvia Freyre, Martica Ferrer, María Matilde y Silvia Arostegui, Isolina Cano.

Margarita Mendoza.

Cusa Carrillo.

Paulina De Beche, Rosario y Carmita de Cárdenas, Josefina y Ofelia Valverde, Loló Vinent, Margarita de Armas, Teresa Tarafa, Mirta Dretón.

Bebita Lasa.

Fifí Roberts.

Lourdes y América Penichet, Pilar y Josefina Lombillo Clark, Marta Montes, Cusa Perkins, Irma Pereda, Estrella Caldwell, Lidia Fuentes, Teté Ferrán.

Elena Montalvo, Margot y María Antonia Jorge, Josefina y Teté Conde, Elena Sedano, Alina Fuentes, Celia Rodríguez, Franca, Beba Romagosa.

Cuca Pina.

Cristina Castellvi, tan bonita.

Olga Quilez, Emmita Arocha, Eddi y Nena Escalante, Eloísa y Amadita Rodríguez Gutiérrez, Josefina Gutiérrez, Rosita Almanza, Mercy Poblet.

Hortensia y Ofelia Rionda, María Kindelan, Conchita Menocal, July Abreu, Carmen, Margarita y Bebita Busto, Nena y Graziella Olivella Antonieta Jorge, Carmelina Cortiñas, Bebé Lora, Eugenia, Mercedes y Rosario Balsinde.

Elena Comas, Nena Quiñones, Elena Abril, Mercy y Carmen Grau, Mercedes Ruiz Catalá, Zenaida Fina Julia Becherelly, Conchita Gallardo Nena Benítez, Aristela Ruiz.

Chelito y Dulce María Crespo.

Berta y Silvia Díaz Balsinde, Alicia Abril, Hortensia Tapia, Perita Gumaer, Asunción del Castillo Bebita Menéndez, Alicia Melero, Cristina Hernández, Aida Roqueta, María Antonia y Clotilde Echevarría.

Mercedes Angles, Silvia López Miranda, Elena y Asunción del Cristo Jplia y Amada Lesante, Emma Rodríguez.

GREGORIO IZAGUIRRE

Anoche, en su residencia del Vedado, dejó de existir, el respetable caballero Gregorio Izaguirre, tronco venerable de una distinguida familia de nuestra sociedad.

Llorándolo quedan entre otros familiares su hija Carmita la señora del doctor Alfredo Bernal, Abogado Fiscal de la Audiencia de la Habana.

Para las cinco de la tarde de hoy, ha sido dispuesto el sepelio del estimado caballero desaparecido, partiendo de la calle A esquina a 25, Vedado.

Paz a sus restos.

LA BODA DE HOY

Para hoy, a las nueve y media de la noche, está señalada la boda de la gentil señorita Hortensia Gómez Cerga con el joven Alberto Morera Carbonell.

Se celebrará en la Parroquia del Vedado, que lucirá un adorno bellísimo, obra del acreditado jardín «El Clavel».

(Continúa en la página SIETE)

M.E.C.D. 2016

HOY Campoamor HOY
Homenaje a
JOAN CRAWFORD
en "LA BAILARINA"
y "LETTY LINTON"
-MUJER VOLUPTUOSA-
MAÑANA Gran programa FOX
Leslie HOWARD y Heather ANGEL en
LA PLAZA de BERKERLEY y
"KRAKATOA"

Escenario y Pantalla

NACIONAL: «LA SOMBRA QUE PASA» O «LAS VACACIONES DE LA MUERTE»

Flota en un ambiente de misterio y de irresistible sugestión la película «La sombra que pasa» o «Las vacaciones de la muerte» estrenada ayer en el teatro «Nacional».

Es el Huésped desconocido de Maternich que se hace carne para darnos el aviso de nuestro viaje hacia las regiones del más allá; es el Caballero de la muerte, el que aparece, primero en forma de una sombra y después en la del Príncipe Sirk (Frederic March) en el Palacio de unos Duques. Quiere pasar tres días de vacaciones para soñar, para amar como un mortal. Hacia él sienten una invencible atracción la hija de los Duques y la Príncipe Gracia (Evelyn Venable). Y el príncipe se enamora también de la Princesa de tal suerte que por ella ama fuertemente la vida y siente con intenso dolor tener que volver al mundo lejano que de ella lo separa. Pudiera hacerla suya en el reino de la muerte y llevarla consigo, pero su mismo amor, encantado de la dulce juventud de la Princesa se lo impide. Ella sin embargo no quiere, no puede quedar sola. Y va al fin suavemente, místicamente tras la sombra del Príncipe. El amor ha podido más que la muerte.

Hay, como se ve, mucho de simbólico y no poco de elegante filosofía en esta película. Nada sin embargo en ella de espeluznante y de melodramático. Fuera de la escena en que se presenta la muerte por primera vez, está envuelta toda en una exquisita y aristocrática serenidad.

Recuerda a veces la película la obra Calderoniana «La vida es sueño». El personaje central y hasta la misma figura apuesta, pero melancólicamente triste de Frederic March y sus frases escépticamente humorísticas evocan a Hamlet el desgraciado Príncipe de Dinamarca.

Se aparta esta película por su originalidad, por su tendencia, y hasta por su factura del «vulgum pecus» de otras películas. Prueba que un argumento puede ser de una gran fuerza atrayente sin lances rutinarios de cabaret olientes a licor y a forcejeos de alegría.

La sobriedad de personajes y de escenas y el buen gusto en todas ellas, son otros méritos en «Una sombra que pasa».

A la difícil interpretación del Príncipe Sirki no se le puede pedir ni mayor justeza, ni más elegante severidad, ni más parco y expresivo gesto de misterio que los que le da Frederic March.

Evelyn Venable tiene en su papel aquella ingenua dulzura, aquel gesto de ilusión irreal, que admiramos en la película «Canción de cuna.»

F. Ichaso.

NOTAS

RUTH CHATTERTON Y EL TENOR LARA EN EL ENCANTO

El público prefiere a Ruth Chatterton sobre muchas otras estrellas, porque es esencialmente femenina y en el drama de la Warner, que hoy se estrena por primera vez en Cuba, titulado «HEMBRA», y que es una producción muy fuerte, muy emocionante y muy realista, ella demuestra mejor que nunca, que la mujer jamás triunfa, si quiere separarse de su código de exclusiva fidelidad a sus virtudes de mujer y de su papel de compañera del hombre. RUTH CHATTERTON nos dice en su película «HEMBRA» que, «el amor es una carrera que requiere atención, igual que todas las otras, necesitándose tiempo y energía para seguirla, que el matrimonio no se había hecho para ella y que había decidido ser libre como los hombres y tratarlos a ellos como ellos tratan a las mujeres; que no podía soportar los celos tontos de los hombres y que no quería que la molestasen con tonterías». ¿Tenía ella razón a tuvo que cambiar de manera de pensar?

«HEMBRA» es una película que gustará muchísimo a las mujeres y que constituye un reto para todos los hombres que la vean.

En vista del enorme éxito alcanzado por el tenor RICARDO LARA, antes de embarcarse para México, la Empresa «Encanto» lo ha contratado por 4 días más, comenzando hoy en los turnos elegantes de tarde y noche con la orquesta de los Hnos. Castro y estrenando las bellas canciones «Dos penas», «Deseo», «Nunca digas» e «Indian Love Call» de la opereta Rosemari.

DOS PELICULAS DE JOAN CRAWFORD EN EL CAMPOAMOR

Hoy se ofrece un programa donde además de Noticiario, comedia y cartón animado se incluye las dos mejores películas de la gran artista JOAN GRAWFORD, o sean «La Bailarina» y «Letty Linton» o «La Mujer Voluptuosa», lo que constituye por sí solo un record, ya que estas dos producciones de la excelsa actriz se exhiben sin alterarse los precios, que como siempre son treinta centavos la luneta, quince los niños y diez la tertulia, durante todo el día y la noche.

Mañana programa especial, con el estreno de «La Plaza de Barkeley», producción de J. L. Lasky con Leslie Howard y Heather Angel, quienes realizan una labor espléndida, particularmente Howard que ofrece la mejor caracterización de su carrera artística. «LA PLAZA DE BARKELEY» hará las delicias de toda persona inteligente que quiera ver algo verdaderamente notable y original, por ser una película de alta distinción desde el principio al fin. Además se exhibe la sensacional cinta «KRAKATOA», donde se reproducen en plena actividad los principales volcanes del mundo, entre ellos el famoso Krakatoa y como complemento dos cintas que harán al público levantarse de su asiento, que son, «LA CONQUISTA DEL AIRE», donde con claridad maravillosa se muestran las grandes competencias automovilísticas, entre ellas las populares de Indianápolis, viéndose como frente a la cámara se estrellan siete drivers. Para terminar y para quitar el nerviosismo que estos dos rollos anteriores causarán, se exhibirá la comedia del gordo y el flaco «La Patrulla de Media Noche».

«ESCANDALOS HABANEROS», MAÑANA, EN EL MARTI

Para mañana prometen los carteles del «Martí» el estreno de la revista titulada «Escándalos Habaneros», libro de Sánchez Arcilla y música del maestro Rodrigo Prats, que se nos afirma, tanto por la calidad de su libro y música, cuanto por la esmerada interpretación de que es objeto por parte de los artistas que dirige Agustín Rodríguez, perdurará largo tiempo en el cartel.

Julio Richard ha montado para «Escándalos habaneros», evoluciones estilizadas que causarán sensación.

El programa de esta noche se cubre con «Los vecinos del Norte», original de Pepín Rodríguez, en primera tanda, a las 8 y 15 y, en segunda, a las 10 y 30, «Cecilia Valdés».

Rigen los precios de costumbre, a base de 30 centavos la luneta.

Para el próximo día 3 se anuncia una función monstrua, en la que se rendirá homenaje a Julito Díaz. Por primera vez, colaborarán en la producción de una obra teatral Julito Díaz, Carlos Robreño y Rodrigo Prats.

En los círculos teatrales bien informados se nos informa que el título de esta obra será «Don Fulgencio».

NACIONAL: «LA SOMBRA QUE PASA» CON FREDERIC MARCH

Un gran triunfo de la Paramount. Obtenido en el teatro Nacional ante el numeroso público que acudió al estreno de la película «Una sombra que pasa» por Frederic March. La originalidad del argumento, el ambiente de elegancia y lujo con que está presentado y la irreprochable interpretación por parte de Frederic March y de todo el conjunto de artistas, son factores a tono, para poder calificar esta película como una de las grandes de la cinematografía. La tesis que se pretende demostrar, está tratada con tan exquisita habilidad que apesar de lo escabroso del asunto no cae ni un solo momento en el ridículo de lo truculento. Entre los intérpretes merece especial mención Evelyn Venable, una ingenua admirable, tan admirable en esta obra como en «Canción de Cuna», que nos la dió a conocer.

Hoy se exhibe nuevamente «UNA SOMBRA QUE PASA» en todos los turnos, completando el programa el último e interesante noticiario, cartón animado y el noticiario Royal.

Los precios: 40 centavos de las 6 y 30 y 50 centavos después de esa hora. Los niños 20 centavos en todos los turnos.

El miércoles, función extrordinaria. «La Fiesta de la Carioca», con un selecto programa escénico en el que figuran artistas de todos los teatros, la popular orquesta de Romeu Jr.

Y después el estreno de «ESTE HOMBRE ES MIO», una película muy valiente y muy sensacional, con Irene Dunne como estrella principal.

CARTEL DEL DIA

POR LOS TEATROS

MARTI:—A-1851. A las 8 y 45: «Los vecinos del norte». A las 10 y 30: «Cecilia Valdés».

ALHAMBRA: «En el Baño hay un Hombre», «El Proceso de la Carioca» y «Te Hace Falta una Mujer».

POR LOS CINES

CAMPOAMOR:—A-7054. A todas horas: «La bailarina y Letty Linton» (mujer voluptuosa), con Joan Crawford, comedia y revista.

ENCANTO:—A-4433. A todas horas: «Hembra» (estreno) con Ruth Chatterton y George Brent, comedia y revista. Tandas elegantes. Presentación de los Hermanos Castro y el tenor Ricardo Lara.

NACIONAL:—A-3037. A todas horas: «La sombra que pasa» con Frederich March, comedia y revista.

REGINA:—«Junto al lecho». «Pobres Ricos».

FAUSTO:—«La Violetera». «Sombras del Presidio».

NEPTUNO:—«La Violetera». «Sombras del Presidio».

PRADO:—«Gloria de un Día». «Melodía en Azul».

TRIANON:—«Héroes de Ocasión». «El dictador».

RIALTO:—«Junto al lecho». «Pobres Ricos».

RIVIERA:—«Voltaire». «El Dr. Bull». «La sombra roja».

VIVES:—«Amores en Hollywood». «La Bailarina».

MODERNO:—«Matando en la sombra». «El Alcalde del Infierno».

LARA:—«Diario de una mujer». «No Soy un Angel».

OLIMPIC:—«Volando hacia Río Janeiro». «Aventuras del Rey Alberto».

LIRA:—«Tres generaciones danzan». «Vuelo Nocturno».

WILSON:—«El Correo de Bombay». «Fueros humanos».

INGLATERRA:—«El Correo de Bombay». «Fueros humanos».

UNIVERSAL:—«Massacre». «Osada Juventud».

CUBA:—«El mundo cambia». «Una mujer de mundo».

VERDUN:—«Tres generaciones danzan». «Tempestad al amanecer».

BELGICA:—«No dejes la puerta abierta». «El Rey de los gitanos».

VIOLETA:—«Aguilas Rivales». «Ann Vickers».

TOSCA:—«Noviazgo en los aires». «Club de Media noche».

MODELO: Tarde y noche, revista, comedia, «Ana la del Remolcador» y «Cena a las Ocho».

LA MUERTE de VACACIONES Durante TRES DIAS
Suicidios, incendios, choques, descarrilamientos y derrumbes.... y ni un solo muerto!... Porqué? Que misterioso poder evita estas desgracias?
Vea la explicación en:
"Una SOMBRA que PASA"
DEATH TAKES A HOLLYDAY
Fredric MARCH-Evelyn VENABLE-Sir Guy STANDING
Nacional HOY HASTA EL DOMINGO

MUSICA Y MUSICOS

DIEZ AÑOS DE LABOR

La orquesta Filarmónica cumple en este mes la primera década de existencia. En ella ha realizado la más efectiva y brillante labor, pro divulgación musical, propiciando la propaganda cultural en nuestra sociedad. No han sido ciertamente años de abundancia y placidez, estos en los que se han desenvuelto, pero han echado la semilla oportunamente, la cual fructificará en años que se esperan mejores, en una «Nueva Cuba», que florecerá sin duda, una vez normalizada nuestra política y economía nacional.

El pasado domingo con el mismo programa que ofreció el día de su inauguración, celebró la orquesta Filarmónica su feliz aniversario.

Programa que bajo la dirección del maestro Amadeo Roldán tuvo la más feliz realización en el teatro Nacional: Obertura de «Ermond» de Beethoven, Aria de la Suite en re de Bach, para instrumentos de cuerda. Scherzo de «El sueño de una noche de verano» de Mendelssohn. Sinfonía en la mayor de Mendelssohn, «Andante del Cuarteto» en re de Tschaikowski y «Los Preludios» de Liszt.

Es evidente el notable adelanto que esta entidad musical ha realizado en estos diez años de trabajos. Hoy en día podemos admirar en ella, un acertado encauzamiento que la llevará al más completo empaste, sus cuerdas, punto que hasta ahora fué débil, acusan un decidido empeño en superarse y en todos se observa el más elogiable entusiasmo y aplicación por un mejoramiento constante.

Estos profesores que fueron iniciados por el nunca olvidado maestro Sanjuán, han realizado árdua tarea bajo la batuta enérgica y dúctil del joven maestro Amadeo Roldán. El público de la Habana debe agradecer a la dirección artística de la Filarmónica, el que lo haya puesto en contacto con el desenvolvimiento actual de las modernas escuelas musicales. Obras y artistas notables en los escenarios europeos y americanos han figurado en los programas bien apreciados por las audiencias musicales.

Trabajando sin otro ideal que el florecimiento de la música ha ganado este conjunto en buena lid, el título de «Cruzado de la Música en Cuba».

Repitamos aquí los aplausos y felicitaciones que recibieron en la jornada del domingo, el Dr. Luis Baralt, su dignísimo Presidente, el director Amadeo Roldán, luchador incansable y efectivo, y todos los valientes y meritísimos profesores que forman la gran orquesta Filarmónica de la Habana.

CONCIERTO SINFONICO-CORAL

El próximo domingo tendrá efecto en el tetro Nacional el último concierto sinfónico coral que nos ofrece la Filarmónica y la Coral, bajo la dirección de Amadeo Roldán y María Muñoz de Quevedo.

El programa presenta por sí solo el interés e importancia de esta audición que no necesita de mayor encomio:

I

Canción de Cuna (canción salmantina), Goyenechea. Les Fulles Seques (sardana), Morera. Au joly jeu de pousse avant, Jannequin. Curujey (son para dos pianos, coros y percusión), Roldán.

Coral de la Habana. Directora: María Muñoz de Quevedo.

II

El Río Grande (piano, coros y orquesta), C. Lambert. (1a. audición). La Vida Breve, M. de Falla Canto a Granada, Interludio y Danzas españolas. (1a. audición).

Orquesta y Coros. Director: Amadeo Roldán.

A petición repetirán la «Introducción» de Boris Godunoff de Glazounow.

EL CONCIERTO DE LA SINFONICA

A las diez de la mañana y en el teatro Martí ofrecerá la orquesta Sinfónica bajo la dirección del maestro Gonzalo Roig, su concierto reglamentario del mes, que presenta en su programa el atractivo de estrenarse en Cuba el Concierto en mi bemol de Mozart, para dos pianos y orquesta, actuando como solistas Mercedes y Josefina Menocal, hijas del reputado profesor A. M. Menocal. También figura en el programa el Stenka Racine de Glazounonow y el Scherzo Caprichoso de Ignacio Cervantes.

ARMINDA SCHUTTE EN EL LYCEUM

Esta tarde, como hemos anunciado, se presentará en un interesante programa la distinguida pianista en los salones de la culta sociedad de mujeres. A las cinco y media.

SEGUNDO ANIVERSARIO DE LA UNION 39 DE LOS CABALLEROS CATOLICOS

«Con motivo de la celebración del Segundo Aniversario de la fundación de la Unión 39, de Caballeros Católicos de Cuba, tendrá lugar un solemne acto el día 17 de junio, a las 3 y 30 p.m. en el Salón del Colegio-Asilo San Vicente de Paúl, Calzada del Cerro 797.

En dicho acto pronunciará una interesante conferencia, sobre la «Lucha por la Vida», el Sr. Enrique de la Maza, Secretario de la Unión.

No se requiere invitación especial.

EL CLUB DE CANTINEROS SE DISPONE A CELEBRAR EL X ANIVERSARIO SOCIAL

El día 27 del que cursa, cúmplese el décimo aniversario de la funcación del «Club de Cantineros de la República de Cuba», y, con tan fausta efemérides, los cantineros tienen el propósito de celebrar una magna velada artístico-literario-musical, tan señalado día, para conmemorar el décimo aniversario de la constitución de dicha colectividad. dad.

A este efecto han conseguido que la Junta Directiva del Centro Asturiano, que preside el estimado Castrillón, les ceda los regios salones del Palacio Astur, para celebrar una deslumbrante velada.

Y, a fin de que tan señalada fiesta satisfaga los anhelos de todos los cantineros, se nombró en comisión para confeccionar el programa de la dicha velada, al Presidente social, señor Joaquín Beceiro, y al miembro de la Junta Directiva, señor Juan Uzal, personas expertas en la organización de esta clase de fiestas.

Según nos acaban de informar dichos señores, tienen pensado poner en el programa de la velada, a dos famosos oradores de gran prestigio social, que enaltecerán el acto con su sapiente verbo, y a un grupo numeroso y selecto de artistas de la localidad, que deleitarán al numeroso público que asistirá a dicho acto.

Próximamente daremos más detalles.

SUSCRIBASE Y ANUNCIESE EN EL «DIARIO DE LA MARINA»

GACETILLAS

REGINA: «JUNTO AL LECHO»

Dos grandes estrenos completan el programa de hoy en el concurrido teatro Regina. Universal presenta la super producción de gran argumento «Los pobres ricos» por un reparto de estrellas. El otro estreno la producción F. National titulada «Junto al lecho», por Warren Willams y Katharine Sergava. Un cartón y una variedad.

Los precios 15 centavos luneta hasta las 6 y media mayores y 20 después.

Mañana dos estrenos: «Remo Satán» y «Sobre las olas».

Domingo la mejor matinée de la Habana.

Martes «La Patrulla perdida».

Pronto «La Violetera» y «Así son los maridos». (Juntas).

FAUSTO: «LA VIOLETERA»

Anuncia Fausto para hoy jueves un interesante programa, figurando en el turno de la tarde y en los preferentes le 5.30 y 9.30, la bellísima película «La Violetera», por la popular estrella española Raquel Méller, la cual tiene oportunidad en esta obra de cantar en español todas sus más populares canciones. La película presenta la época fastuosa del Segundo Imperio y la carte de Napoleón III y Eugenia de Montijo.

También por el día y en el turno de las 8.30 se exhibe la sensacional película «Sombras del Presidio», por Bruce Cabbott y Mary Brian. Además cartón animado y el siempre novedoso noticiario mundial.

Los precios 30 centavos las personas mayores y 15 los niños. A todas horas.

NEPTUNO: «LA VIOLETERA»

Neptuno anuncia para hoy la exhibición de la película «La Violetera» por Raquel Méller, la popularísima estrella española. «La Violetera» revive la época fastuosa y frívola del Segundo Imperio, en la que Eugenia de Montijo, fué dictadora de la moda. Dictados que aún prevalecen en muchos detalles de la moda actual. «La Violetera» se exhibe en los turnos de 2, 5.30 y 9.30 y en ella hay oportunidad de oir en español las canciones que canta Raquel Méller, protagonista del melodrama. En el turno de las 3.30 y 8.30 se anuncia la emocionante película «Sombras del Presidio», por Brucce Cabbott y Mary Brian. Además noticiario, cartón y revista.

Los precios 20 centavos hasta las seis y media y 30 después de esa hora. Los niños sólo pagan 15 centavos en todos los turnos.

PRADO: «GLORIA DE UN DIA»

Para hoy anuncia el Teatro «Prado», las últimas exhibiciones de la grandiosa y bella película «Gloria de un día», por la insigne y talentosa actriz Katherine Hepburn admirablemente secundada por Adolph Menjou y otros conocidos actores. Esta cinta se exhibirá en los turnos preferentes de 3.30, 6.30 y 9.30. «Melodía en Azul», bella foto-opereta por Gretta Nisson y Charlie Rugles y un coro de bellas y encantadoras muchachas, es el complemento del programa y ocupará los turnos de 2.15, 4.30 y 8.30. Además una graciosa comedia y un cartón.

De viernes a domingo: «Muchachas de uniforme», por la famosa estrella Dorothea Wieck.

Próximamente: «Modas de 1934» y «Catalina la Grande». Precios: 20 centavos hasta las seis y media y 30 centavos después. Niños a cualquier hora quince centavos.

TRIANON: «HEROES DE OCASION»

En la tanda de las 4, Ricardo Cortez en «El Dictador», revista Fox y la simpática producción de los hermanos Marx, titulada «Héroes de ocasión».

A las 8.30: «El Dictador».

En la de 9.45: «Héroes de ocasión» y revista Fox.

Mañana: «Pecadores sin careta», por Carole Lombard y últimas exhibiciones de «Héroes de ocasión».

Para el sábado y domingo se anuncia el estreno de la magnífica producción de Ann Harding y Nils Asther, «Divina».

Se prepara el estreno de «Catalina la Grande», obra magistral de Artistas Unidos.

RIALTO: «JUNTO AL LECHO»

Grandes estrenos hoy en Rialto, la First National presenta una grandiosa película «Junto al lecho» de Warren William y Katherine Sergava, y la Universal, la super-producción «Los pobres ricos» de una reparto de estrellas. Se completa el programa con un cartón y una variedad.

Precios: 20 centavos luneta y preferencia a cualquier hora.

Mañana: Dos estrenos: «Remo Satán» y «Sobre las olas».

Domingo: Gran matinée: «Remo Satán» y «Sobre las olas», revista Fox semanal, comedia, cartón y el episodio 2 de «La Clave Infernal».

Martes: «La patrulla perdida».

Pronto: «La Violetera» y «Así son los maridos». Juntas.

RIVIERA: «VOLTAIRE»

En la matinée de 1.30 se estrena la gran producción Warner intepretada por George Arliss que se titula «Voltaire», «El Dr. Bull», por Will Rogers, «La sombra roja», Bernice Claire; variedad, revista y catrón.

En las tandas elegantes de 5.15 y 9.45 «Voltaire» de George Arliss, revista y cartón. A las 8.15 «El doctor Bull», por Will Rogers.

Sábado: «Hijos del desierto», por Laurel-Hardy.

Miércoles: «Muchachas de uniforme».

Pronto: «Deslices», Norman Shearer.

VIVES: «AMORES EN HOLLYWOOD»

Dos grandes y muy valiosas películas se exhiben hoy en este concurrido cine de B y 27 en el Vedado. En sus elegantes tandas de 5.30 y 9.45 divertida comedia y variedad. Suntuosa e interesante super joya «Amores en Hollywood», de Bing Crosby y Marion Davies. Regia y lujosa producción «La bailarina» de Joan Crawford y Clark Gable. Mañana «Sólo para señoras» y «No soy un ángel». Sábado «Toda una vida» y «Si yo fuera libre». Domingo «El gato y el violín». Episodio «La Aldea Muerta», «Deuda de Honor», cartón «Aves de primavera».

MODERNO: «MATANDO EN LA SOMBRA»

Este teatro ofrece hoy un selecto programa Warner Bros. en sus turnos de tarde y noche: «Matando en la sombra», por William Powell y Mary Astor. «El Alcalde del Infierno», por James Cagney. Franckie Darvo una variedad musical y un cartón-comedia. Lunceta hasta las 6 y 30, 10 centavos, después, 15 centavos; niños a todas horas, 10 centavos.

Mañana: «No dejes la puerta abierta», Raúl Roulien. Rosita Moreno. Sábado, «Mis labios engañan» por Lilian Harvey John Boles y «El Brendel».

Junio 27. «El marinero», por Joe E Brown, y «Massacre», por Richard Barthelmess.

ENCANTO HOY
UNICO EN CUBA CON REFRIGERACION
WARNER presenta
el ESTRENO EN CUBA de
la SUPER JOYA
LUJOSISIMA!
ENCANTADORA!
ATREVIDA!
La historia de una mujer DON JUAN
RUTH Chatterton
en "HEMBRA"
-FEMALE- con
GEORGE BRENT
5½ y 9½ GRAN EXITO 4 DIAS
Que se despide de la Habana
RICARDO LARA
y Orquesta Hermanos CASTRO
MUCHOS ESTRENOS TODO NUEVO
"DOS PENAS"-- Encinas "NUNCA DIGAS"---- J. del Moral
"DESEO"---- Curiel "INDIAN LOVE CALL"-- Friml

GACETILLAS

LARA: «DIARIO DE UNA MUJER»

El céntrico y popular cine «Lara» de Prado y Virtudes ofrece para hoy un programa interesante Este espectáculo cuenta con el mejor sonido, clara proyección y temperatura primaveral. En función corrida desde las dos de la tarde comedia muy graciosa y variedad. Soberbia joya de argumento interesante «El Diario de una mujer», de Silvia Sidney. Sorprendente producción «No soy un ángel, por Mae West. Mañana «El Diario de una mujer» y «El Modo de Amar». Sábado «El Gato y el Violín» y «El Desquite». Domingo uno de los mejores programas de la Habana.

OLIMPIC: «VOLANDO HACIA RIO JANEIRO»

Un programa selecto y monumental, a petición de numerosas familias, vuelve a exhibirse hoy esta suntuosa y valiosísima joya «Volando hacia Río Janeiro» considerada como la más grande producción del año, por Dolores del Río, con el ya célebre y popular baile «La Carioca» en sus elegantes tandas de 5.15 y 9.30 precedida de comedia y variedad. A las 8.30 soberbia cinta «Aventuras de Alberto Rey» de Sidney Howard. Mañana «Sucedió una noche» y «Junto al lecho». Sábado: «No se lo diga a mamá» «De mujer a mujer» y el precioso cartón en colores «Noche Buena». Domingo estupendo programa, dedicando la matinée a los niños.

LIRA: «TRES GENERACIONES DANZAN»

La Empresa de este cine de las familias, por sus proyecciones, sonido y temperatura cuenta para hoy con un programa a base de dos valiosas películas. Función desde las dos de la tarde con divertida comedia y variedad. Sorprendente y muy interesantísima joya «Tres Generaciones danzan». Sensacional y emocionate producción «Vuelo nocturno». Mañana «La Timadora» de Kay Francis y «El Alcalde del Infierno» de J. Cagney. Sábado y a petición «Volando hacia Río Janeiro» y «Aguilas rivales». Domingo un colosal programa.

WILSON: «EL CORREO DE BOMBAY»

Belascoain y San Rafael, U-5863; 10 centavos de 1 y media a 6 y media y 15 centavos después, niños 10 centavos a todas horas.

La mejor ventilación de la Habana, más fresco que en la playa, sin sufrir los rigores del sol.

Hoy, tarde y noche, cartón y comedia, y las producciones «El Correo de Bombay» regia film, por Edmund Lowe, y Ralph Forbes; y «Fueros humanos» suprema producción por Spencer Tracy y Loretta Young.

A las 5 p. m. «Fueros humanos» y «El Correo de Bombay».

Mañana, «Massacre», sensacional y emocionante por Richard Barthelmes.

Sábado «As de Ases», por Richard Dix, y Ralph Bellamy.

Domingo dos estrenos «Mis labios engañan» por Lilian Harvey y John Boles; y «Paso en Broadway», por James Dunn.

INGLATERRA: «EL CORREO DE BOMBAY»

San Rafael y Consulado, M-5527; 10 centavos de 1 y media a 6 y media y 15 centavos después. Niños 10 centavos a todas horas.

La mejor ventilación de la Habana, más fresco que en la playa, sin sufrir los rigores del sol.

Hoy tarde y noche, comedia y cartón y las super producciones, «El Correo de Bombay» regia joya por Edmund Lowe y Ralph Forbes; y «Fueros humanos» magistral producción por Spencer Tracy y Loretta Young.

A las 5 p. m. «Fueros humanos», y «El Correo de Bombay».

Mañana: «Massacre», sensacional y emocionante por Richard Barthelmes.

Sábado «As de Ases», por Richard Dix; y «Novias Profesionales».

Domingo: dos estrenos: «Mis labios engañan» y «Paso en Broadway».

UNIVERSAL: «MASACRE O LA MATANZA»

Muy interesantes películas anuncian las carteleras de este popular y confortable cine, equipado con el mejor sonido, clara proyección y temperatura primaveral Función de 1 a 6, y de 6 30 a 11, dando comienzo con divertidas comedias y variedades Magistral joya de argumento valioso «Osada juventud», de Frankie Dans. Sensacional y emocionante producción «Massacre o la la Matanuza» de Richard Barthelmes. Mañana «Massacre» y «Osada juventud». Sábado «Una mujer para dos» y «Niebla». Domingo revista, comedia, episodio «La Aldea Muerta», «Sobre las Nubes» y «Una mujer para dos».

CUBA: «EL MUNDO CAMBIA»

Monumental el programa del Cuba en sus dos turnos A las cinco y a las ocho y media. Noticiario Fox de asuntos mundiales cartón-comedia y revista deportiva muy interesante, «Una mujer de mundo», por Kay Francis y George Brent, y el estreno de El Mundo cambia» por el formidable intérprete de «Cara Cortada» y un conjunto de estrellas Mañana: «Murallas de Oro» y «Melodía prohibida» de Mojica. Sábado y domingo «Cena a las ocho» Lunes, se exhibe de nuevo «Canción de Cuna».

Pensión Completa en el Gran Hotel desde $3.00 diarios
Comprende este precio, además, desayuno, almuerzo y comida en su Restaurant de primera clase, baños y uso de las aguas y de todos los atractivos DEL BALNEARIO
Si no puede descansar en estas bellas montañas, a 800 piés sobre el nivel del mar, pida las aguas de los Manantiales. Botellón de 20 litros a $0.90 Doce litros, $1.25. 24 medias botellas, $1.50. 24 cuartos, $1.20
UNICO DEPOSITO: TACON NUMERO CUATRO, TELEFONO A-7627

GRAN HOTEL DEL BALNEARIO Y PLANTA DE ENVASES DE LAS AGUAS

SAN MIGUEL DE LOS BAÑOS
EL PARAISO DE CUBA
Aguas alcalinas bicarbonatadas recomendadas por los Médicos más eminentes, para la curación de enfermedades de las vías digestivas y urinarias; diabetes y todos los trastornos de la nutrición.
PIDALA EN TODAS PARTES
Infórmese por algún amigo que haya visitado el Balneario o utilizado las aguas para combatir sus enfermedades y en ello hallará la mejor recomendación. Pídanos, si desea, testimonios de la eficacia de las aguas
Cúrese el cuerpo y déle paz y belleza a su espíritu en San Miguel de los Baños. A dos horas en máquina desde la Habana. Pasaje económico y directo por $0.60 en ómnibus seguro y confortable que sale del café de Marte y Belona todas las tardes a la una y media

M.E.C.D. 2016

Guanabacoa al Día

SALUDO

A la sociedad Guanabacoense le envío por medio de esta crónica, que hoy comienzo a hacer, el saludo más cordial. He de sustituir al buen amigo y compañero señor Oscar de la Cruz Muñoz, que se ha visto obligado a renunciar su cargo de Cronista de esta sección, para poder atender a sus múltiples asuntos particulares, que reclaman su atención en la capital de la República, a donde ha trasladado hogar.

Quiero hacer además, un saludo aparte para mis compañeros de crónica.

ALEGRE EXCURSION INSTRUCTIVA A COMIJAR

La escuela al aire libre, que dirige la señorita Matilde Singla, llevó a efecto en días pasados una excursión a la hermosa playa de Cojímar.

Reinó el entusiasmo y el júbilo entre los alumnos.

Auxiliaron a la señorita Singla en la organización de la excursión las señoras Mercedes Pallares de Vignier e Oilda Piris de Ruano, así como la señorita Teresa Arencibia, profesoras de las escuelas número uno, de Guanabacoa y número once y Primaria Superior de Regla, respectivamente.

Después de recorrer los rincones más pintorescos e históricos del lugar se sirvió un espléndido almuerzo, en el que profesores y alumnos charlaron alegremente.

De los trabajos presentados por los alumnos, fueron premiados los de Florencio Salgado, Olga Hernández y Manuel Berard, en Nociones Históricas Geográficas; Wilmina López, Giraldo Bolaños y Sarah Piñeiro, en Lenguaje; Ursula González, Martha Vignier y Tomasa Valdés.

Han sido expuestos en los amplios salones que posee la Escuela en los hermosos jardines de «La Cotorra», propiedad del industrial Claudio Conde, principal benefactor de esta Escuela.

Felicitamos a tan entusiastas profesores por el éxito obtenido.

DE LA «SEMANA TOURISTICA»

Gran entusiasmo e interés ha despertado «La Semana Tourística», que se celebrará los días 12 al 19 de agosto próximo.

El lunes se reunieron en la mesa del Comité Central las comisiones de Deportes y Fiestas Sociables Bailables, con el plausible fin de comenzar a confeccionar el programa, acordándose por la Comisión de Deportes celebrar durante esos días Field Days, fiestas náuticas en Cojímar, juegos de basket ball y foot ball, nombrándose secretario de la comisión al señor Salvador Norman.

La Comisión de Fiestas Sociales Bailables presentó el siguiente programa: Casino Español: baile social el día 14; Alianza Juvenil, otro baile el día 15; y el Liceo Artístico y Literario, con la cooperación de todas las sociedades de esta Villa, otro baile rememorativo o de época colonial cubana el sábado 18 y el domingo 19, último día de «La semana Tourística», en los salones del Liceo, ofrecerán todas las sociedades un ponche bailable, a las cinco de la tarde, en honor a los atletas que compitan en las justas deportivas.

Hoy, en los salones del Casino Español, se reunirán la Comisión de Fiestas Culturales, la de Veteranos y actos patrióticos, la de Maestros, así como los miembros de la Junta de Educación y los señores Ramón Rodríguez y Octavio Suárez, quienes informaron en relación con la Comisión de Festejos Populares.

EN LA ASOCIACION DE PERIODISTAS Y ESCRITORES

En la noche del lunes fué recibida por la directiva de esta prestigiosa Asociación, la del Casino Español, que se ha propuesto confraternizar aún más con las distintas sociedades hermanas que aquí radican, para que resurjan con todo su esplendor los viejos laureles.

Con frases sentidas, que denotaban gran emoción, dió la bienvenida a la casa de los periodistas y escritores de esta villa, su presidente, el compañero Juan de Dios Carreño.

El doctor Rufo López Fresquet, secretario del Casino, en nombre de sus miembros, dió las gracias e hizo resaltar, con su verbo elocuente, la importancia extraordinaria de este acto.

El señor Lima Rubio, ex presidente de la prestigiosa Asociación, y miembro distinguido de la misma, también hizo uso de la palabra, calificando la actitud del Casino como engendradora de un futuro mejor para la Villa.

OPERADO

El señor José Mateu, competente director del «Conservatorio de Música Mateu» se encuentra bastante mejorado de la operación quirúrgica a que fué sometido hace varios días.

Muchos celebramos esa mejoría.

TEATRO CARRAL

Hoy, día de moda en el teatro Carral, nuestro máximo coliseo, se verá invadido por nuestra sociedad para presenciar los estrenos de las interesantes cintas «Gloria y Hambre», por Richard Barthelmess y Loretta Young, como principales protagonistas y «Tiburón», por Edward G. Robinson.

José R. ARANGO DE LA MAZA.

VIBORENAS

SAN LUIS GONZAGA

Celebran hoy sus días todas las María Luisas, Luisitas y Luises?

Dénse por felicitadas las personas de mi amistad, que de las cinco fechas que tienen preferían la de hoy.

Es mi primera felicitación, preferentemente dedicada, a la distinguida dama María Luisa Faura de Rodríguez, amantísima autora de los días de mis queridos amigos, el joven «confrere» cronista de «El Mundo», Enriquito Rodríguez Faura, y su hermano, el joven Luisito, que también celebra sus días, el cumplidísimo y servicial amigo, cuya visita diaria tanto extraño si deja de dedicármela un solo día.

Y en ese dichoso hogar que preside su queridísima mamá, han de recibirse incontables mensajes de expresivas felicitaciones, que tanto merece tan bondadosa dama.

Dado el afecto y buena amistad que profeso a los esposos Faura-Rodríguez y a sus caballerosos herederos, admirando sinceramente a la princesita Angelina, les dedico mis votos por su inquebrantable felicidad.

Una dama de mi más alto aprecio y distinción, la señora María Luisa García, amante esposa del servicial y bien querido amigo, el afamado facultativo Dr. Octavio Mañalich, que demuestra sus sentimientos humanitarios asistiendo gratuitamente a tantos desventurados.

También celebra sus días, su amantísima hija, la joven y bella dama Nena López, esposa del atento amigo Ramoncito Juliá.

La respetable y distinguida señora María Luisa de la Torre Vda. de Lomas, autora de los días de mis predilectas amigas las señoritas Tetí y Nena Lomas.

La apreciable dama María Luisa G. Regalado de Calvo, la adorada mamá de la figulina de arrogante belleza, mi amiguita Estela Calvo.

Las siguientes señoras:

La joven y bella dama María Luisa Yero.

María Luisa Echazárraga de Malla, María Luisa Morphi de Estévez, María Luisa García de Roa, María Luisa Rodríguez de Granda, Luisa Nogal de López, Luisa María Pardo de Pujals, Luisa Hernández de Villar, Luisa Rodríguez de Rodríguez.

La joven señora María Luisa Rodríguez, esposa del que fué muy eficaz y cariñoso enfermero en La Purísima Concepción, que también celebra sus días, y yo me complazco en saludarlos muy expresivamente.

La joven y bella dama María Luisa Ruiz de García Soto, prima de la bella dama Dulce Ruiz.

María Luisa Tapia de Daimau, Luisa Limas de Dueñas, Luisa Estrada de Fernández, María Luisa Pérez de Fernández de Velazco, Luisa Acosta de López Batista, María Luisa Bosch de Puig, María Luisa Pruna de Valier, María Luisa Montes de Piña, Luisa Castro de Corrales, María Luisa Gómez de Llorens.

Presente tengo a las siguientes figulinas:

Una rubia de tan delicada belleza como Luisita Rodríguez Llanes.

Luisita Santa Cruz, Luisa Valle, María Luisa Rivas, Luisa Portuondo, Luisa Pimienta, Luisa Domínguez, Luisa Montané, Luisa de la Cruz, Luisa Vallejo, María Luisa Méndez, Luisa Milián, María Luisa Dueñas.

La hermosa viboreña María Luisa Martínez, hermana de mis amiguitas Hortensia «Nica» y «Marilita», las cuatro bellas hermanitas.

La admirable trigueña María Luisa Donate.

María Luisa Serra, María Luisa Montequín, María Luisa Aguiar, Luisa Villar, María Luisa Martínez Godoy, Luisa Conde, Luisita Ordoñez, Luisa María Rivero, María Luisa Orbe, María Luisa Rocha, María Luisa Puñet, María Luisa Porto.

Y la distinguida y bella señorita María Luisa Partagás.

Presentes y los menciono, los siguientes Luises:

Preferentemente felicito, con mi buen afecto, al cumplidísimo joven Luisito Puig y Méndez, único heredero de los distinguidos esposos, la bondadosa dama Anita Méndez de Puig y el excelente amigo «Pancho» Puig.

Bien sabe Luisito todo lo bueno que le deseo, junto con los autores de sus días, todo lo que bien se merece por su corrección exquisita y caballerosidad ejemplar, siendo un excelente amigo.

El joven galeno Luis Domínguez Castellanos, hijo de mi inolvidable amigo el Dr. Luis Domínguez y la respetable dama Rosita Castellanos.

El querido amigo Luis Pujol, esposo de la joven y bella dama Claudina Zaldívar, propietario del acreditado establecimiento «El Crisol» hasta el que iremos sus muchos amigos a felicitarlo.

El joven viboreño Luisito González, al que deseo la más dichosa vida junto con su amada esposa Carmita Vallés.

El estimado joven Luis de Arias y García, primogénito de mis buenos amigos la gran profesora Directora del Conservatorio Arias, Sra. Asunción García de Arias y el Arquitecto Sr. Federico de Arias.

El doctor Luis Suárez Martín

Luis del Valle, Luis Arenas, Luis de Cárdenas, Luis de Soto, Luis Ramírez, Luis Domínguez Triay, Luis López, Luisito Bueno, Luis Martínez Carreras, Luis Graña, Luis del Pino, Luis Soriano, Luis Rivas Lara, Luis Cartaya y Luis Vidal.

Felicidades para todos, si es hoy la fecha de sus días.

S. RAIMUNDO MARCIAL

No puede faltarle mi saludo en sus días al buen amigo Raimundo, padre amantísimo de unas figulinas tan gentiles como Inesita y Tetí Marcial y Cabrera.

Hasta su dichoso hogar le hago llegar mi mensaje más expresivo, con mis votos por su inquebrantable felicidad.

VIAJEROS

Hacen ya sus preparativos de viaje los jóvenes esposos, cuyo matrimonio recientemente efectuaron, bella dama Aurea Pellico y el Dr. Oscar Presmanes, nuestro Cónsul en California, donde fijarán su residencia.

Aurea, hermana de mis lindas amiguitas Herlinda y Ana María Pellico, y Oscar serán objeto de una cariñosísima despedida.

HONRAS FUNEBRES

Se celebrarán mañana viernes, a las nueve de la mañana, en sufragio del alma de la inolvidable dama Francisca Planas, en nuestra Iglesia Parroquial.

Oficiará nuestro querido Párroco el Presbítero José Rodríguez Pérez, que gran afecto profesa a su ex-condiscípulo el Sr. Abelardo Alvarez, hijo de dicha dama, que en su nombre y en el de los demás familiares invita a tan piadoso acto a sus amistades.

CUMPLEAÑOS

Los celebra hoy la bella figulina Florinda Argudín, rubia de delicada belleza.

Vése impedida de recibir a sus amistades, a las que así deja advertidas.

Muchos años deseo cumpla dichosísima tan admirada vecinita.

Urbano del CASTILLO.

TRIANON
VENTA SORPRESA
NEPTUNO Y SAN NICOLAS

Estado del Tiempo

Débiles centros de alto barómetro se hallan en la mitad oriental del Golfo de Méjico extendidos hacia el nordeste hasta Tennessee y existen altas presiones en el Atlántico al este y sudeste de las Bermudas en el resto de los Estados Unidos hay bajas presiones.

Pronóstico para el jueves: De modo general buen tiempo. Calmas y vientos flojos a moderados variables. Pocas lluvias más probables en mitad oriental.

Observatorio Nacional.

COCKTAIL DE MODA

Havana-Club Special

1 Cucharadita de azúcar
1 Vasito RON HAVANA CLUB
El jugo de 1 Limón
El jugo de 3 cerezas en almíbar
Hielo menudo, se bate bien en la cocktelera y se pasa por un colador fino.

AVISO

Anunciamos el traslado e instalación de nuestro establecimiento de Joyería Fina y Novedades y el despacho de la oficina de Pignoraciones, para AMISTAD 94, casi esquina a San José.

BAHAMONDE y COMPAÑIA.
(Desde 1893)

DEFUNCIONES

OCURRIDAS DURANTE EL DIA DE AYER, EN LA HABANA, HASTA LAS 4 P. M.

Zoila Pujada, blanca, 28 años, Cerro 440, Tumor cerebral.

José Caballar Choza, blanco, 42 años, 21 y 45, Uremia.

Luisa Castellano, mestiza, 71 años, Cienfuegos 80, Arterio esclerosis.

Serapia Gómez, negra, 95 años, Luz 51, Senilidad.

Juan Bautista Roca, blanco, 72 años, Acosta y Agus., Uremia.

Gilberto Ramos Mora, mestizo, 15 meses, Esperanza 112, Toxi. Infec. gastro intestinal.

Ernesto Méndez, negro, 19 días, Línea y J., Debilidad congénita.

Juan Campo, negro, 30 años, Revillagigedo 71, Tuberculosis pulmonar.

Eva Padilla Crespo, blanca, 14 meses, San Nicolás 217, Gastro infección intestinal.

Miguel Herrera, blanco, 57 años, Cerro 551, Cáncer vesical.

Juan Milagros Fernández, mestizo, 12 años, San Ramón 2, Epilepsia.

Servando Díaz Portilla, blanco, 57 años, Quinta Dependientes, Tuberculosis pulmonar.

Luis Yáñez Yáñez, blanco, 72 años, Quinta Dependientes, Carcinoma estómago.

Violeta Sánchez, blanca, 9 años, Hospital Universitario, Septicemia.

Juan Mirabal, blanco, 28 años, Peritonitis aguda.

Guillermo Montes López, blanco, 58 años, Oeste Los Pinos, Estrechez mitral.

Manuel Pérez Díaz, blanco, 18 años, Avenida Acosta 28, Pleuresía purulenta.

Rodolfo Fernández Rodríguez, blanco, 7 años. Hospital Animas, Paludismo.

Hermenegildo Ortega, blanco, 60 años, 21 No 378, Neoplasia pulmonar.

Ida May Mead Bemst, blanca, 56 años, J. del Monte, Miocarditis aguda.

Cecilia Marinero, mestiza, 70 años, San Lázaro 209, Arterio esclerosis.

Mercedes Alfonso, blanca, 59 años, Príncipe 28, Endocarditis.

José Mora, blanco, 30 años, Lugareño-Almendares, Bronquitis aguda.

Lázaro Acosta, blanco, 30 años, S. Esperanza, Tuberculosis pulmonar.

Santiago Armenteros, negro, 34 años, C. Arango 28, Tuberculosis pulmonar.

Damián Cabrera, blanco, 40 años, H. Municipal, Suicidio instrumento cortante.

Rosa Pérez Morejón, blanca, 7 meses, Ayestarán 20, Acidosis.

José Alvarez Matienzo, negro, 41 años, Zapata 1, Asistolia.

Adelino Pérez, blanco, 43 años, Cerro 659, Tuberculosis pulmonar.

Ramón Figueroa, blanco, 60 años, Quinta Dependientes, Homicidio por otros medios.

Pedro Pablo Sánchez, negro, 20 años, Párraga 6, Bronconeumonía.

Juan Castro, blanco, 28 años, H. Municipal, Homicidio por arma fuego.

Fernando Matoso, mestizo, 42 años, 3 y B, Vedado, Ulcera del estómago.

Humberto Martínez, mestizo, 18 meses, Oquendo 6, Bronconeumonía.

Mercedes Herrera, mestiza, 2 meses, Lawton 1, Gastro enteritis.

Facundo Casanova, mestizo, 32 años, Concordia 176.A. Tuberculosis pulmonar.

Ungüento Cadum
para las
Enfermedades de la Piel

Los que han estado sufriendo por años de afecciones de la piel, irritantes, obstinadas y molestas, consiguen alivio casi al instante por medio del uso del Ungüento Cadum. Alivia al instante la picazón y quemazón y empieza a cicatrizar la piel inflamada, irritada o afectada después de la primera aplicación. Ha probado ser un gran alivio para millares de personas que durante años han estado sufriendo de eczema, acne (barros), granos furúnculos, úlceras, erupciones, urticarias, ronchas, almorranas, comezón, sarna, heridas, arañazos, cortaduras, lastimaduras, ásperos, postemillas, escaldadura, sarpullido, quemaduras, costra, magulladuras, etc.

Crónica Habanera

(Continuación de la Pág. CINCO)

DE DIAS

Celebra su onomástico en la fecha del día, la bella y gentil señora Luisa Cobián, esposa del señor Manolo Otaolaurruchi, conocido comerciante de esta capital.

Recibirá muchas felicitaciones en su día.

Le enviamos nuestro saludo.

LA BODA LEDON-ALFONSO

Ha sido fijada definitivamente, para el sábado próximo, la boda de la encantadora señorita Conchita Ledón con el joven Gustavo Alfonso Fernández.

Dicha ceremonia fué aplazada por haber sufrido el joven Alfonso un accidente, del que se encuentra bastante mejorado.

Este simpático matrimonio tendrá lugar en la Iglesia del Santo Cristo, a las seis y media de la tarde.

EN EL ENCANTO

Pasará hoy por la pantalla del teatro «Encanto», una de las producciones más interesantes del cinema moderno, titulada «Hembra».

Dicha producción se estrenará en todas las tandas.

En las elegantes se presentará nuevamente el tenor mexicano Ricardo Lara, cuyas actuaciones anteriores la han valido numerosos aplausos.

Será acompañado por la orquesta de los Hermanos Castro, ofreciendo entre otros números «Dos Penas», «Deseo»,, «Nunca Digas» y la bella canción de la opereta Rosemary, «Indian Love Call».

Este programa atraerá numerosa concurrencia.

BLANQUITA ALVAREZ

EN EL SANTO ANGEL

Con gran lucimiento tuvo efecto en la noche de ayer, en la Iglesia del Santo Angel Custodio, la boda de la encantadora señorita Blanquita Alvarez Cadenas con el joven Aníbal Herrera y Franchi de Alfaro, amigo muy estimado de esta casa.

Dicha ceremonia, celebrada a las nueve, fué presenciada por una concurrencia numerosísima.

Muy bonita la novia, lucía una elegante toilette, que tenía su complemento en el ramo de mano, confeccionado en «El Clavel», el siempre renombrado jardín de los Armand.

Era el modelo «Amor» muy original y muy bello, de callas y gardenias, con caídas de guirnaldas de esta misma flor.

La señora Bebita Franchi de Alfaro de Herrera, madre del novio, apadrinó el acto en unión del doctor Alfredo García Martí.

Como testigos firmaron por la novia, el doctor Juan J. Maspons, Registrador de la Propiedad de la Habana y los señores Aníbal Herrera y Cepero, Alejandro García Cisneros, Angel Correa Rubio, Luciano Franchi de Alfaro y Francisco Franchi de Alfaro.

A su vez por el novio, lo hicieron, los doctores Luis Ortega, Rafael Nogueira, Clemente Inclán, Rogelio Franchi de Alfaro y Ramón Zaydín, este último Director de «El País», y el editor del mencionado periódico señor Alfredo Hornedo.

La señora Silvia Espino de Barredo, soprano de exquisita voz, cantó durante la ceremonia el Ave María de Millard, siendo acompañada al órgano por el señor Pedro Aranda.

LA CASA DEL BUEN CAFE
"EL BOMBERO"
GALIANO 120. TELEFONO: A-4076.
PRODUCTOS ESPAÑOLES recibidos en todos los vapores

¡ATENCION!

LA CASA SANCHEZ y ARAOZ HACE UNA NUEVA OFERTA

Nuevos y atractivos modelos han sido agregados a nuestra selección anterior haciendo un conjunto que, indiscutiblemente, despertará aún mayor entusiasmo entre nuestra clientela. Esta nueva oferta es una prueba más de la cooperación efectiva que prestamos al mayor éxito de la actual temporada de playa.

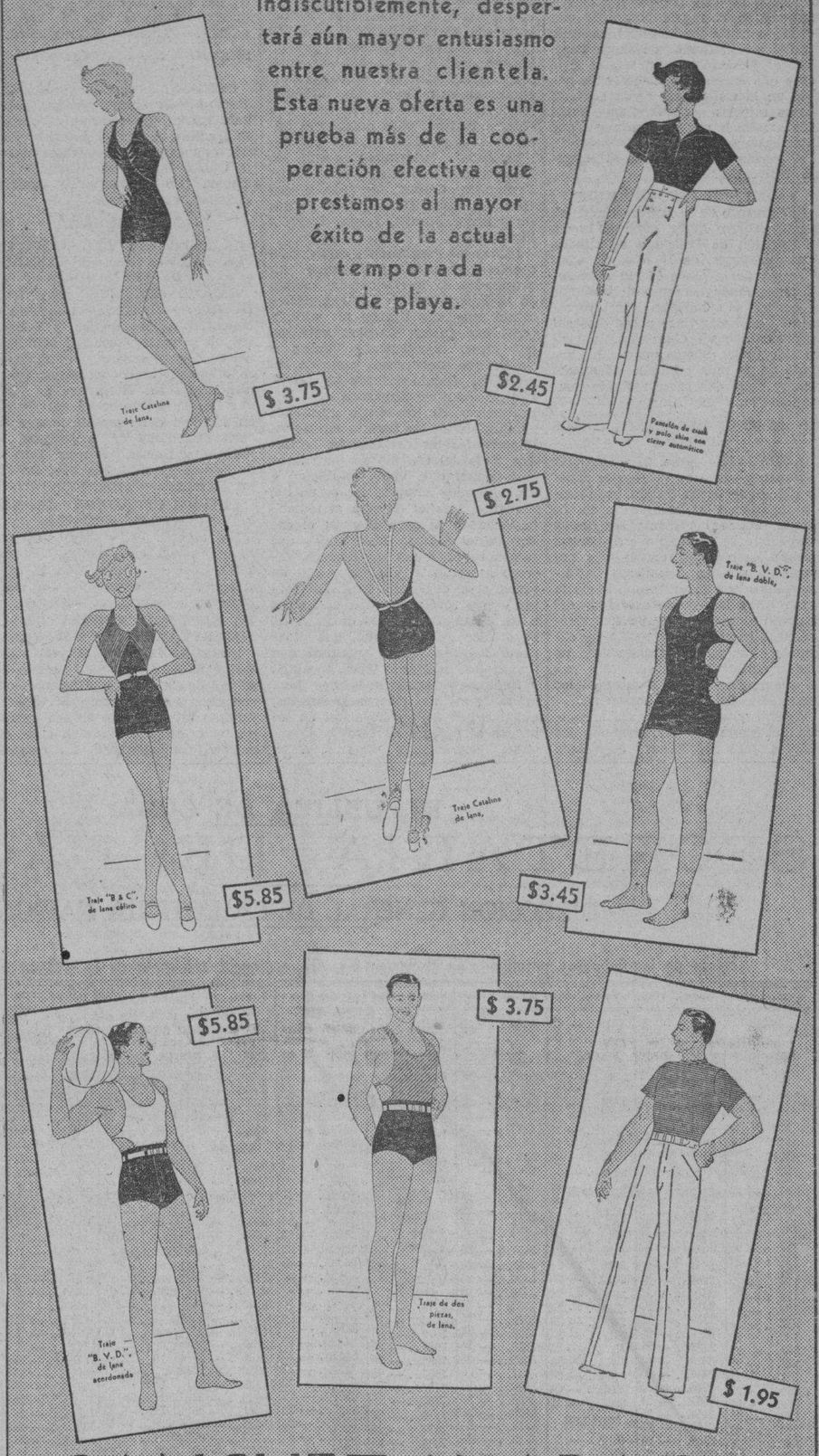

SANCHEZ Y ARAOZ
(ESPECIALIZADOS EN ARTICULOS DE PLAYA)
O'REILLY 87 TEL. A-0481.

CEREMONIA NUPCIAL

Una interesante ceremonia nupcial tuvo lugar ayer tarde, en la Capilla de las Escuelas Pías, de la calle San Rafael.

Unieron para siempre sus destinos con la bendición sacerdotal, la gentilísima señorita Blanquita Puignau y Galey y el doctor Pablo González Enríquez, Juez de Niquero, Oriente.

Lució la capilla de los Escolapios para esta boda, un lindo adorno floral, qu fué obra de la «Casa Trías».

Aquellos floristas inimitables distribuyeron, con notable buen gusto, flores y plantas, en el altar en la baranda del presbiterio y en el camino nupcial.

También de Trías era el ramo nupcial de la señorita Piugnau; ramo todo de gardenias precioso.

Padrinos: el doctor Emilio Marill Hermoso y señora Mercedes Puignau de Marill, hermanos de la novia.

Testigos por ella: el doctor Marcelino G. Paredes, Administrador de la Zona Fiscal del Centro; el señor Juan Díaz Rey, y los doctores Francisco Méndez Enríquez, Frank Enríquez Carretro y José Pons Blanco.

Por él: los doctores Gonzalo Fernández, Agustín Cruz y Fernández y Miguel A. Navarrete y los señores Leopoldo Enríquez Carretero y Elio García Lima.

¡Sean muy felices!

NOTA DE DUELO

En la tarde de ayer, con acompañamiento numerosísimo, fueron conducidos hasta el Cementerio de Colón, los restos mortales del señor Hermenegildo Ortega y Liaño.

Su muerte, acaecida el martes al atardecer, en su residencia del Vedado, ha sido en extremo sentida por sus numerosos amigos y familiares.

A estos últimos queremos enviar nuestro pésame sentidísimo, especialmente a su viuda, la señora Madelina Lima y a su hermano político, el doctor Octavio Lima.

EN LAS ESCUELAS PIAS

Ayer, a las nueve y media de lo noche, en la Capilla de las Escuelas Pías, contrajeron matrimonio la bella señorita Olga Núñez y García y el joven Herbert Fehrman y Moenck.

Un precioso adorno de plantas y flores que estuvo encomendado al conocido jardín «Casa Trías», engalanaba para este acto, la hermosa capilla.

La novia, elegantísima, lució durante el acto un lindo ramo de callas, confección de Trías.

La señora María Teresa Fehrmann de Moenck, madre del novio y el teniente José García y García, tío de la novia, fueron los padrinos.

Los testigos:

Por ella el general Armando Sánchez Agramonte y los doctores Antonio de la Riva, Aurelio Fernández de Castro y Guillermo de Rojas, y por él, el Hermano Victorino y los señores Carlos Alvarez, Juan B Maristany y Armando Castellanos.

A LA EXPOSICION DE CHICAGO
A NEW YORK
$ 32.50
Greyhound Lines
Vía Key West, Miami
CUBAN AMERICAN TOURING Co.
Prado 91

CUMPLEAÑOS

En la fecha del día cumple quince años de edad, la encantadora señorita Olga González Bosque, quien acaba de terminar, con altas calificaciones, el curso en el Instituto de la Habana.

Le deseamos muchas felicidades.

EN EL LYCEUM

A las cinco y media de la tarde de hoy, en el Lyceum, se celebrarán los Comentarios intersocias de libros recientes.

La señora Consuelo Montoro, uno de nuestros valores literarios, hará los comentarios de «La Vida Intima», de Keyserling.

Edel FARRES.

JUNIO 24. SAN JUAN BAUTISTA.
"LA CASA PEREZ"
CAMISERIA ESPECIAL PARA REGALOS
NEPTUNO 79

M.E.C.D. 2016

INFORMACION TELEGRAFICA DEL INTERIOR DE LA ISLA

Por nuestros corresponsales a través del hilo directo del DIARIO

PINAR DEL RIO

RESUELTAS LAS HUELGAS EN LAS ESCOGIDAS DE TABACO

PINAR DEL RIO, junio 20. DIARIO. Habana.—Habiendo firmado los patronos las bases presentadas por los obreros, quedaron resueltos todos los problemas de huelga de la escogida de tabaco en Puerta de Golpe.

HABANA

MARIANAO, junio 20. DIARIO.—El señor Venancio Pérez García, natural de Pinar del Río, de 75 años de edad y vecino de Punta Brava, fué conducido hoy por el vigilante Alejo García al Centro de Socorros de esta localidad, donde el doctor Sampedro le asistió de una contusión con hematoma en la región frontal y una herida contusa en la región óccipito frontal con síntomas de shock traumático. Declaró el mencionado vigilante que encontró a dicho señor herido en la Calle Real de la Lisa. Y varios testigos declararon que había sido arrollado por un automóvil que inmediatamente se dió a la fuga.

El herido fué trasladado al Hospital Universitario.

UN MENOR INCORREGIBLE

El Sargento de la Marina Nacional, Martín Torres Pérez, condujo hoy a la Estación de Policía a su cuñado Amaury Fortes, de 15 años de edad y vecino de la Calle 16 sin número. El mencionado sargento declaró que su cuñado es completamente incorregible. Que hasta hace pocos días estuvo recluído en Guanajay, lo cual ha sido inútil, puesto que no ha variado en lo más mínimo. Al mismo tiempo pidió que fuese recluído nuevamente en dicho lugar.

EL SEPELIO DEL SEÑOR JESUS PULIDO

AGUACATE, junio 21.—DIARIO.—Habana.—Hoy se efectuó el sepelio del señor Jesús Pulido, resultando imponente la manifestación de duelo. Todas las clases sociales y José Albuerne, servicio que realizaron chaban detrás del féretro, que era escoltado por los Caballeros Católicos—a los que el extinto pertenecía como fundador—y las asociadas del Sagrado Corazón con sus estandartes. Un camión de coronas les seguía y numerosos automóviles, no siendo suficientes los vehículos para acompañar al Cementerio los restos del distinguido convecino.

Figuraban en el duelo, sus hermanos Severiano y Victoriano y los señores José R. Bilbao, José Luis Paco y José Antonio, hermanos políticos del finado.

Mi sentido pésame a todos sus familiares, entre los que se encuentran su inconsolable viuda señora Dora Bilbao y su anciana madre señora Matilde viuda de Pulido.—Fernández Hoyos, corresponsal.

MATANZAS

SENSACIONAL JUICIO ORAL EN EL TRIBUNAL DE SANCIONES

MATANZAS, junio 20.— DIARIO. Habana.— Comenzó esta tarde ante el Tribunal de Sanciones, con enorme concurrencia y grandes medidas de seguridad tomadas por la policía y el ejército, el juicio oral sensacional de la causa por asesinato de de los hermanos José, Ramón y Narciso Alvarez, ocurrido en la madrugada del 25 de julio de 1933, en que fuerzas del teniente Vilches simularon un combate con los occisos en el callejón «Santovenia», contra los ex-militares José Vázquez, Mariano Morejón, Andrés Brunet e Hilario Padrón, para quienes el fiscal solicita pena de muerte por fusilamiento. Integraban la sala los Magistrados Pumariega, Presidente; Fernández, Caiñas, Morejón y Barroso; el Fiscal Revilla y los defensores señor Jordán, Reyes, Lovio y Figueroa.

Leídas las conclusiones comenzó la prueba de confesión, negando los procesados la participación directa en la muerte de los Alvarez, declarando unos que tiraron al aire, y otros que fueron a robar caballos, por orden del teniente Vilches a fin de que aparecieran como de las víctimas. Siguió la prueba testifical, declarando alrededor de treinta testigos de los ciento cincuenta citados, siendo las declaraciones más importantes las del capitán Labastida, Jefe del Castillo de San Severino, quien dijo había entregado a los hermanos Alvarez, por orden del Teniente Coronel Herrera al teniente Valido y al cabo Brunet; el comandante Alfonso manifestó que también por orden de Herrera entregó al teniente Vilches, el día de autos, tres «esposas» tres Winchester y tres revólveres para colocarlos a los detenidos después de muertos. El médico Julián Acuña, que reconoció los cadáveres, aseguró que tenían las heridas a boca tocante; y finalmente Santiago Alvarez, hermano de los tres jóvenes asesinados, quien acusó de participación en los hechos al coronel Herrera, y al capitán Sacramento Castillo, a los tenientes Vilches y Valido, a los sargentos Hernández y Morejón y a los soldados Sotolongo y Padrón. Extrañose no ver en los banquillos al ex-Alcalde de los Arabos Oscar Ramírez y Bernardo Cano, aclarándole el presidente al Tribunal, que como los acusados, estaban en derecho de no concurrir propuso a la sala los testigos Enrique Suárez, Julio Piñera, José Ismael Pérez, Manuel Reyes, Julián Torres, Segundo García y Gumersindo Oviedo, los que serán citados. Fué renunciado el resto de la prueba, acordando citar nuevamente, por estimarse importante la declaración del ex-Comandante Waldemar Shweyer y el ex-Alcalde de Colón, Manuel Gutiérrez, suspendiéndose el juicio para continuarlo el día 25 del corriente.— Lovio.— Corresponsal.

SUFRIO GRAVE ACCIDENTE UN OBRERO

CARDENAS julio 20.—DIARIO.—Habana.—El obrero Manuel Rodríguez Milera, de 27 años, sufrió grave fractura de ambas piernas al sufrir una caída cuando rtabajaba en la Cuban Sugar. Fué asistido en la Clínica de Cárdenas.— González Bacallao, corresponsal.

SANTA CLARA

EN SUFRAGIO DEL ALMA DE LA SEÑORA SARAH CARDOSO DE FERNANDEZ

SANCTI SPIRITUS, junio 20.—DIARIO.— Habana.— Con nutrida concurrencia de damas y caballeros de la mejor sociedad espirituana, se celebró hoy una solemne misa oficiando Monseñor Noya, armonizada por los Hermanos de Colegio La Salle, en la Iglesia Mayor, en sufragio del alma de la que fué caritativa dama de la sociedad villaclareña, señora Sarah Cardoso de Fernández, fallecida hace un año en Matanzas.—Serra, corresponsal.

CRITICA SITUACION EN EL CENTRAL «ERMITA»

Los obreros del central «Ermita» se mantienen en huelga, faltando desde hace dos días el pan, la luz y el agua, existiendo un verdadero problema.—García, corresponsal.

EL SEGUNDO PREMIO DE LA LOTERIA CAYO EN ESPERANZA

ESPERANZA, junio 20.—DIARIO.—Habana.— El segundo premio del sorteo de la Lotería Nacional—que correspondió al número 21.707—fué vendido íntegramente en este pueblo por el colector José de la Cruz Jiménez, fracionándose la mayoría entre elementos pobres.—Rodríguez, corresponsal.

El macabro hallazgo de un cadáver, comido por las auras en el Reparto Alturas de Almendares, hizo acudir al lugar a las autoridades de Marianao. Aquí se les vé en unión del lechero Sergio Suárez cuando se constituyeron para practicar diligencias. Debajo, el cadáver del desconocido tal como aparecía cuando fué encontrado por Suárez, a quien dió en la cara una de las auras que comían el cuerpo inanimado

CAMAGUEY

MULTADOS DOS BANCOS POR INFRINGIR UN DECRETO

CAMAGUEY, junio 20.—DIARIO. Habana.—Los inspectores de la Secretaría del Trabajo, multaron al Banco National City en $30 y al del Canadá en $40, por infringir la Ley de ocho horas de labor.

LE PIDEN LA RENUNCIA

Una lluvia de anónimos recibe el señor Francisco Miranda, Administrador de Hacienda, por los que le exigen la renuncia.

GRAVISIMAS LESIONES

Pablo Falcón ingresó en el Hospital, procedente de Florida, con gravísimas lesiones. Se desconoce cómo se las produjo.—Lechuga, corresponsal.

EL COMITE PRO-CONSTRUCCION DE OBRAS PUBLICAS DE MORON DESAUTORIZA A UNA COMISION

MORON, junio 19. DIARIO. Habana.—El Comité Pró-Construcción de Obras Públicas en este Término, integrado por todas las instituciones locales y presidido por el Alcalde Municipal, desautoriza a la Comisión que, abrogándose indebidamente la representación de Morón, concurrió a Caibarién, manifestándose a favor del sub-puerto particular de Chicola, que nosotros combatimos. No defendimos la Ley Tarafa y estimamos que la forma de atacar un monopolio no es creando otros nuevos. Nos referimos al escrito aparecido en las columnas del DIARIO el día 16 del corriente. Por el Comité, Guillermo Giró. Secretario.

ORIENTE

SE SUICIDO UNA JOVEN

SANTA LUCIA, Oriente, junio 20. DIARIO. Habana.—La joven Blanca Lugo, puso fín su vida ingiriendo un pomo de tinta rápida. El Juzgado conoce del hecho. Preocupa la frecuencia de suicidios empleando este líquido.—CAMPO. Corresponsal.

SE FRACTURO LA COLUMNA VERTEBRAL

SANTIAGO DE CUBA.—junio 20.—DIARIO.—Habana.— Un hijo del doctor Nicolás Riera, nombrado Migue Angel sufrió una caída de una mata de mangos en una finca del Término de Caney, fracturándose la columna vertebral.

En grave estado fué recluido en el Hospital Civil.

AGREDIDOS POR UN GRUPO DE HUELGUISTAS

Dos obreros de la fábrica de alpargatas de Rubio y Compañía, nombrados Iluminada y Luis Font, ambos hermanos, fueron agredidos por un grupo de huelguistas de dicha fábrica, ocasionándoles lesiones de las que fueron asistidos en Emergencias.

CAPTURADOS DOS AUTOS QUE HABIAN SIDO ROBADOS

SANTIAGO DE CUBA, junio 20.—DIARIO.— Habana.— A las dos de la tarde fué capturada la máquina propiedad del industrial señor José Albuerne, servicio qu ralizaron los expertos de la policía en la carretera Central esquina a Paseo de Martí. El señor Albuerne había recibido un anónimo en que se le decía que fuera a recoger dicha máquina a la esquina citada, llevando la suma de treinta pesos como rescate. Avisada la Policía, se apostó cerca del lugar; al llegar el automóvil, el chofer Alfredo Páez, de 18 años, vecino de Reloj número 40, se dió cuenta de la presencia de la policía y abandonó el vehículo dándose a una veloz fuga siendo perseguido a tiros por un sargento que logró detenerlo en el Reparto Sueño.

Páez se negó a hacer declaraciones.

Momentos después, el soldado Joaquín Candelario tuvo confidencias de que la máquina Studebacker propiedad del comerciante señor José Farré, encontrábase en el garage situado en San Agustín y Santa Rosa, ocupándola. Tenía una matrícula de la máquina Ford propiedad de Albuerne, siendo evidente que la misma banda de ladrones fué la que robó las dos máquinas.

La policía practica investigaciones para capturar a los compañeros del joven Páez.

LA MALDAD DE DOS MENORES ESTA A PUNTO DE COSTARLE LA VIDA A UNA ANCIANA DE 102 AÑOS

Desde la finca Nueva Escocia, término del Caney, fué conducida a ésta en una hamaca con gravísimas quemaduras, la anciana Modesta Velanes, natural de Africa, de 102 años de edad, siendo asistida por el doctor Moneto Guzmán. Se espera fallezca.

La anciana declaró que las graves quemaduras que presenta le fueron producidas cuando, hallándose en la cama acostada, dos hijos del señor Cipriano Sarmiento le arrojaron un papel encendido por la ventana, quemándole los vestidos, logrando sofocar las llamas varios vecinos que acudieron. Fué trasladada al Hospital Civil.— García, corresponsal.

Fué designado por el Alcalde el Tribunal de Exámenes para obtener el título de chofer

Al liquidar el primer trimestre del próximo ejercicio se concederá bonificación a los contribuyentes que no pudieron acogerse a la amnistía. Multa por expender carne clandestina

INAUGURACION DE UNA LAVANDERIA

En la tarde de hoy sábado será inaugurada por el Dr. Miguel Mariano Gómez, alcalde municipal, la nueva lavandería moderna que ha sido instalada en los Fosos Municipales.

BENEFICIOS PARA LA AMNISTIA FISCAL

El Jefe del Departamento de Impuesto Municipal Sr. Valentín Díaz le ha sugerido al alcalde municipal doctor Miguel Mariano Gómez Arias, que deben ofrecerse los beneficios de la Amnistía fiscal durante el cobro del primer trimestre del próximo ejercicio económico a todos aquellos contribuyentes que no han podido liquidar sus atrasos en los plazos concedidos anteriormente.

REINTEGRO DE HACIENDA AL MUNICIPIO

El alcalde municipal Dr. Gómez Arias, espera que en los días de la presente semana le sean reintegrados los trescientos setenta y nueve mil pesos de la Secretaría de Hacienda por concepto de transporte, para con ellos liquidarles totalmente los haberes atrasados a los ex-empleados del Municipio.

Por el Dr. Miguel Mariano Gómez, alcalde municipal ha sido designado el tribunal de exámenes para choferes en esta capital, el cual funcionará desde el próximo sábado en el edificio que ocupan las oficinas de los Fosos Municipales, el cual está integrado por los Sres. José Navarrete, Presidente; Santiago Elosegui, delegado de la alcaldía y Alberto Pedroso, delegado de varios gremios de choferes.

IMPONDRAN MULTAS POR CARNE CLANDESTINA

Por disposición del Jefe del Departamento de Gobernación Municipal Dr. Guillermo Tapia, por inspectores del municipio serán multados todos los casilleros que expendan carne de contrabando en esta capital, teniendo que demostrar ante los mismos la procedencia de la carne que tengan para el expendio público en sus visitas.

REPUBLICA DE CUBA
SECRETARIA DE HACIENDA
DIRECCION GENERAL DE LA LOTERIA NACIONAL

Lista de los números premiados en el Sorteo No. 917, ordinario, celebrado en la Habana el 20 de Junio de 1934.

NUMEROS — PESOS

UNIDAD
9. — 25
DECENA
15. — 25
26. — 25
43. — 25
46. — 25
47. — 25
51. — 25
72. — 25
81. — 25
95. — 25
CENTENA
106. — 25
109. — 25
131. — 25
164. — 25
176. — 25
178. — 25
195. — 25
232. — 25
233. — 50
274. — 25
286. — 25
310. — 25
313. — 25
362. — 25
389. — 25
399. — 25
427. — 25
428. — 25
434. — 25
435. — 25
452. — 25
476. — 25
479. — 25
487. — 25
585. —100
600. — 50
625. — 25
650. — 25
651. — 50
656. — 25
667. — 25
697. — 25
794. — 25
823. — 25
836. — 25
853. — 25
854. —250
858. — 25
860. — 25
866. — 25
875. — 25
883. — 25
886. — 25
889. — 25
919. — 25
930. — 25
938. — 25
948. — 25
963. — 25
983. — 25
MIL
1008. —100
1058. —250
1069. — 25
1078. — 25
1080. — 25
1136. — 25
1206. — 25
1232. — 25
1257. — 25
1261. — 25
1279. — 25
1285. — 25
1286. — 50
1321. — 25
1346. — 25
1348. — 25
1355. — 25
1378. — 25
1413. — 25
1503. — 25
1505. — 25
1508. — 25
1538. — 25
1541. — 50
1616. — 50
1641. — 25
1645. — 25
1670. — 25
1694. — 25
1695. — 25
1708. — 25
1766. — 25
1796. — 50
1828. —100
1843. — 25
1906. — 25

1939. — 25
1951. — 25
1976. — 25
1985. — 25
DOS MIL
2006. — 25
2077. — 25
2094. — 25
2100. — 25
2127. — 25
2135. — 25
2142. — 25
2150. — 25
2191. — 25
2195. — 25
2206. — 25
2220. — 25
2247. — 25
2268. — 25
2276. — 25
2289. — 25
2312. — 25
2316. — 25
2322. — 25
2325. — 25
2341. — 25
2345. — 25
2361. — 25
2411. — 25
2469. — 25
2483. — 25
2499. — 25
2506. — 25
2515. — 25
2528. — 25
2566. — 25
2635. — 25
2644. — 25
2669. — 25
2675. — 25
2690. — 25
2691. — 25
2709. — 25
2710. — 25
2723. — 25
2749. — 25
2760. — 50
2779. — 25
2780. — 25
2796. — 25
2802. — 25
2845. — 25
2852. — 25
2868. — 25
2871. — 25
2876. — 25
2892. — 25
2919. — 25
2922. — 25
2923. —100
2941. — 25
2945. — 25
2947. — 25
2959. — 25
2990. — 25
TRES MIL
3003. — 25
3008. — 25
3029. — 25
3031. — 25
3055. — 25
3064. — 25
3070. — 25
3087. — 25
3096. — 25
3097. — 25
3109. — 25
3123. — 25
3127. — 25
3132. — 25
3133. — 25
3144. — 25
3158. — 25
3196. — 25
3199. — 25
3218. — 25
3222. — 25
3232. — 25
3261. — 25
3262. — 25
3276. — 25
3286. — 25
3294. — 25
3298. — 25
3319. — 25
3330. — 25
3388. — 25
3394. — 25
3428. — 25
3495. — 25
3497. — 50
3541. — 25
3548. —100

3549. — 25
3571. — 25
3593. — 25
3615. — 25
3630. — 25
3658. — 25
3660. — 25
3661. — 25
3679. — 25
3696. — 25
3719. — 25
3753. —100
3773. — 50
3775. — 25
3799. — 25
3806. — 25
3810. — 25
3813. — 25
3819. — 25
3842. — 25
3848. — 25
3876. — 25
3881. — 25
3891. — 25
3901. — 25
3903. — 25
3935. — 25
3948. — 25
3952. — 25
CUATRO MIL
4012. — 25
4015. — 25
4024. — 25
4034. — 25
4037. — 25
4044. — 25
4049. — 25
4053. — 25
4071. — 25
4080. — 25
4084. — 25
4122. — 25
4126. — 25
4128. — 25
4144. — 25
4168. — 25
4169. — 25
4199. — 25
4206. — 25
4222. — 25
4235. — 25
4239. — 25
4262. — 50
4280. — 25
4357. — 25
4363. — 25
4383. — 25
4418. — 25
4423. — 25
4435. — 25
4461. — 25
4486. — 25
4487. — 25
4520. — 25
4543. — 25
4579. — 25
4620. — 25
4623. — 25
4648. — 25
4661. — 25
4675. — 25
4685. — 25
4686. — 25
4693. — 25
4694. — 25
4704. — 25
4750. — 25
4768. — 25
4772. — 25
4775. — 25
4777. — 25
4821. — 25
4823. — 25
4841. — 25
4844. — 25
4848. — 25
4871. — 25
4923. — 25
4955. — 25
4965. — 25
4982. — 25
4983. — 25
4986. — 25
4989. — 25
4993. — 25
CINCO MIL
5020. — 25
5040. — 25
5070. — 25
5074. — 25
5094. — 25
5137. — 25
5169. — 25

5184. — 25
5189. — 25
5201. — 25
5203. — 25
5206. — 25
5212. —100
5240. — 25
5264. — 25
5297. — 25
5318. — 25
5355. — 25
5374. — 25
5386. — 25
5416. — 25
5417. — 25
5424. — 25
5431. — 25
5457. — 25
5458. — 25
5476. — 25
5498. — 25
5531. — 25
5562. — 25
5590. — 25
5615. — 25
5652. — 25
5657. —100
5693. — 25
5696. — 25
5698. — 25
5713. — 25
5718. — 25
5727. — 25
5772. — 25
5779. — 25
5796. — 25
5832. — 25
5861. — 25
5883. — 25
5901. — 25
5924. — 25
5928. — 25
5972. — 25
SEIS MIL
6002. — 25
6007. — 25
6048. — 25
6056. — 25
6067. — 25
6072. — 25
6085. — 25
6097. — 25
6108. — 25
6129. — 25
6146. — 25
6164. — 25
6166. — 25
6198. — 25
6199. — 25
6220. — 25
6222. — 25
6227. — 25
6240. — 25
6251. — 25
6278. — 25
6286. — 25
6292. — 25
6297. — 25
6300. — 25
6303. — 25
6307. — 25
6316. — 25
6317. — 25
6325. — 25
6335. — 25
6339. — 25
6340. — 25
6356. — 25
6359. — 25
6365. — 25
6389. — 25
6399. — 25
6425. — 25
6426. — 25
6430. — 25
6436. — 25
6448. — 25
6490. — 25
6515. — 25
6537. — 25
6563. — 25
6564. — 25
6575. — 25
6578. — 25
6626. — 25
6645. — 25
6648. — 25
6649. — 25
6665. — 25
6678. — 25
6688. — 25
6698. — 25
6718. — 25
6721. — 25

6731. — 25
6739. — 50
6773. — 25
6780. — 25
6782. — 25
6783. — 25
6803. — 25
6875. — 25
6882. — 25
6889. — 25
6900. — 25
6927. — 25
6933. — 25
6942. — 25
6950. — 25
6965. — 25
6973. — 25
6981. — 25
6984. — 25
SIETE MIL
7010. — 25
7074. — 25
7079. — 25
7081. — 25
7082. — 25
7085. — 25
7101. — 25
7106. — 25
7146. — 25
7177. — 25
7205. — 25
7222. — 25
7252. — 25
7262. — 25
7265. — 25
7312. — 25
7322. — 25
7346. — 25
7386. — 25
7422. — 25
7428. — 25
7432. — 25
7451. — 25
7466. — 25
7481. — 25
7483. — 25
7494. — 25
7496. — 25
7513. — 25
7562. — 25
7578. — 25
7609. — 25
7611. — 25
7617. — 25
7634. — 25
7640. — 25
7646. — 25
7658. — 25
7661. — 25
7669. — 25
7670. — 25
7671. — 25
7686. — 25
7687. — 25
7691. — 25
7692. — 25
7696. — 25
7705. — 25
7732. — 25
7735. — 25
7739. — 25
7745. — 25
7756. — 25
7783. — 25
7792. — 25
7795. — 50
7838. — 25
7839. — 25
7848. — 25
7850. — 25
7851. — 25
7861. — 25
7877. — 25
7892. — 25
7900. — 25
7911. — 25
7958. — 25
7961. — 25
7962. — 25
7978. — 25
7998. — 25
OCHO MIL
8026. — 25
8042. — 25
8043. — 25
8054. — 25
8077. — 25
8079. — 25
8098. — 25
8122. — 25
8139. — 25
8145. — 25

8152. — 25
8174. — 25
8182. — 25
8194. — 25
8196. — 25
8198. — 25
8203. — 25
8209. — 25
8210. — 25
8214. — 25
8233. — 25
8264. — 25
8269. — 50
8282. — 25
8294. — 25
8302. — 25
8325. — 25
8332. — 25
8338. — 25
8352. — 25
8358. — 25
8366. — 25
8371. — 25
8385. — 25
8402. — 25
8422. — 25
8434. — 25
8448. — 25
8507. — 25
8526. — 25
8528. — 25
8542. — 25
8599. — 25
8627. — 25
8656. — 25
8659. — 25
8675. —100
8702. — 25
8711. — 25
8712. — 25
8739. — 25
8743. — 25
8748. — 25
8772. — 25
8782. — 25
8894. — 25
8897. — 25
8901. — 25
8902. — 25
8905. — 25
8928. — 25
8948. — 25
8954. — 25
8967. — 25
8980. — 25
8989. — 25
8996. — 25
NUEVE MIL
9009. — 25
9023. — 25
9031. — 25
9067. — 25
9092. — 25
9127. — 25
9140. — 25
9213. — 25
9227. — 25
9237. — 25
9246. — 25
9273. — 25
9283. — 25
9292. — 50
9298. — 25
9318. —100
9320. — 25
9331. — 25
9352. — 25
9364. — 25
9387. — 25
9404. — 25
9427. — 25
9467. — 25
9497. —250
9501. — 25
9506. — 25
9514. — 25
9523. — 25
9537. — 25
9558. — 25
9559. — 25
9562. — 25
9579. — 25
9594. — 25
9611. — 25
9617 — 25
9650. — 25
9665. — 25
9670. — 25
9678. — 25
9683. — 25
9707. — 25
9736. — 25
9792. — 25

9793. — 25
9853. — 25
9884. — 25
9943. — 25
9960. — 25
9972. —100
9978. — 25
9988. — 25
9992. — 25
DIEZ MIL
10031. — 25
10040. — 25
10064. — 25
10077. — 25
10084. — 25
10085. — 25
10101. — 25
10108. — 25
10122. — 25
10216. — 25
10240. — 25
10241. — 25
10244. — 25
10256. — 25
10259. — 25
10286. — 25
10293. — 25
10299. — 25
10301. — 25
10324. — 25
10340. — 25
10351. — 25
10358. — 25
10361. — 25
10381. — 25
10436. — 25
10507. — 25
10525. — 25
10530. — 25
10532. — 25
10593. — 25
10607. — 25
10626. — 25
10646. — 25
10662. — 25
10664. — 25
10668. — 25
10691. — 25
10693. — 25
10696. — 25
10721. — 25
10731. — 25
10743. — 25
10788. — 25
10791. — 25
10818. — 25
10833. — 25
10858. — 25
10863. — 25
10871. — 25
10888. — 25
10923. — 25
10934. — 25
10940. — 25
10947. — 25
10957. — 25
10961. — 25
10995. — 25
10999. — 25
ONCE MIL
11004. — 25
11018. — 25
11024. — 25
11049. — 25
11055. — 25
11067. — 25
11092. — 25
11103. — 25
11105. — 25
11138. — 25
11163. — 25
11172. — 25
11234. — 25
11248. — 25
11272. — 25
11280. — 50
11287. — 25
11330. — 25
11335. — 25
11341. — 25
11343. — 25
11359. — 25
11380. — 25
11388. — 25
11399. — 25
11417. — 25
11461. — 25
11489. — 25
11499. — 25
11521. — 25
11523. — 25
11528. — 25
11534. — 25

11552. — 25
11568. — 25
11584. — 25
11585. — 25
11622. — 25
11640. — 25
11648. — 25
11652. — 25
11660. — 25
11668. — 25
11689. — 25
11724. — 25
11767. — 25
11771. — 25
11785. — 25
11811. — 25
11847. — 25
11871. — 25
11900. — 25
11936. — 25
11945. — 25
11946. — 25
11951. — 25
11952. — 25
11962. — 25
11979. — 25
DOCE MIL
12012. — 25
12019. — 25
12060. — 50
12081. — 25
12091. — 25
12096. — 25
12107. — 25
12108. — 25
12131. — 25
12141. — 25
12146. — 25
12147. — 25
12174. — 25
12193. —100
12221. — 25
12246. — 25
12257. — 25
12277. — 25
12337. — 25
12345. — 25
12348. — 25
12356. — 25
12362. — 25
12410. — 25
12420. — 25
12430. — 25
12455. — 25
12460. — 25
12485. — 25
12528. — 25
12560. — 25
12567. — 25
12572. — 50
12579. — 25
12596. — 25
12622. — 25
12628. — 25
12630. — 25
12645. — 25
12649. — 25
12692. — 25
12698. — 25
12707. — 25
12743. — 25
12752. — 25
12765. — 25
12778. — 25
12822. — 25
12824. — 25
12864. — 25
12898. — 25
12952. — 25
12958. — 25
12963 — 25
12977. — 25
TRECE MIL
13006. — 25
13021. — 25
13030. — 25
13038. — 25
13049. — 25
13073 — 25
13138. — 25
13139. — 25
13143. — 25
13156. — 25
13163. — 25
13174. — 25
13179. — 25
13210. — 25
13226 — 25
13268. — 25
13337. — 25
13349 — 25
13355. — 25
13375. — 25

13386. — 25
13398. — 25
13404. — 25
13424. — 25
13455. — 25
13470. — 25
13474. — 25
13476. — 25
13480. — 25
13486. — 25
13502. — 25
13513. — 25
13519. — 25
13545. — 25
13559. — 25
13571. — 25
13577. — 25
13618. — 25
13667. — 25
13677. — 25
13680. — 25
13688. — 25
13693. — 25
13717. — 25
13726. — 25
13763. — 25
13771. — 25
13782. — 25
13806. — 25
13816. — 25
13819. — 25
13837. — 25
13858. — 25
13889. — 50
13892. — 25
13903. — 25
13905. — 25
13906. — 25
13909. — 25
13912. —250
13920. — 25
13940. — 25
13999. — 25
CATORCE MIL
14016. — 25
14046. — 25
14056. — 25
14116. — 25
14161. — 25
14207. — 25
14214. — 25
14247. — 25
14264. — 25
14268. — 25
14274. — 25
14321. — 25
14326. — 25
14331. — 25
14379. — 25
14384. —250
14391. — 25
14403. — 25
14406. — 25
14407. — 25
14410. — 25
14411. — 25
14412. — 25
14421. — 25
14467. — 50
14524. — 25
14582. — 25
14588. — 25
14634. — 25
14681. —100
14735. — 25
14737. — 25
14757. — 25
14767. — 25
14812. — 25
14815. — 25
14843. — 25
14867. — 25
14933. — 25
14939. — 25
QUINCE MIL
15006. — 25
15011. — 25
15045. — 25
15055. — 25
15059. — 25
15068. — 25
15090. — 25
15092. — 25
15095. — 25
15121. — 25
15129. — 25
15215. — 25
15223. — 25
15228. — 25
15250. — 50
15264. — 25

15313. — 25
15314. — 25
15334. — 25
15350. — 25
15361. — 25
15372. — 25
15375. — 25
15402. — 25
15411. — 25
15426. — 25
15450. — 25
15460. — 25
15502. — 25
15550. — 25
15561. — 25
15576. — 25
15615. — 25
15636. — 25
15646. — 25
15705. — 25
15747. — 25
15765. — 25
15769. —250
15797. — 25
15812. — 25
15813. — 25
15815. — 25
15818. — 25
15847. — 25
15850. — 25
15874. — 25
15894. — 25
15914. — 25
15936. — 25
15946. — 25
15959. — 25
15969. — 25
DIECISEIS MIL
16001. — 25
16041. — 25
16050. — 25
16056. — 25
16074. — 25
16077. — 25
16096. — 25
16143. — 25
16148. — 25
16165. — 25
16168. — 25
16172. — 25
16173. — 25
16183. —100
16190. — 25
16216. — 25
16224. — 25
16225. — 25
16260. —100
16281. — 25
16283. — 25
16300. — 25
16303. — 50
16309. — 25
16312. — 25
16335. — 25
16340. — 25
16352. — 25
16354. — 25
16374. — 25
16419. — 50
16444. — 25
16458. — 25
16460. — 25
16474. — 25
16483. — 25
16500. — 25
16532. — 25
16536. — 25
16546. — 25
16556. — 25
16564. — 25
16586. — 25
16620. — 25
16688. — 25
16714. — 25
16726. — 25
16744. — 25
16752. — 25
16771. — 25
16778. — 25
16795. — 25
16802. — 25
16814. — 25
16818. — 25
16858. — 25
16861. — 25
16877. — 25
16897. — 25
16925. — 25
16929. — 25
16939. — 25
16945. — 25
16957. — 25
16996. — 25

DIECISIETE MIL
17024. — 50
17026. — 25
17102. — 25
17115. — 25
17157. — 25
17166. — 25
17201. — 25
17209. — 25
17224. — 25
17226. — 25
17232. — 25
17244. — 25
17253. — 25
17287. — 25
17306. — 25
17334. — 25
17335. — 25
17336. — 25
17362. — 25
17409. — 25
17420. — 25
17450. — 50
17453. — 25
17456. — 25
17466. — 25
17471. — 25
17478. — 25
17490. — 25
17510. — 25
17516. — 25
17524. — 25
17538. — 25
17548. — 25
17550. — 25
17557. — 25
17591. — 25
17614. — 25
17632. — 25
17639. — 25
17662. — 50
17691. — 25
17732. — 25
17749. — 25
17752. — 25
17774. — 25
17784. — 25
17806. — 25
17810. — 25
17819. — 25
17839. — 25
17860. —100
17899. — 25
17913. — 25
17926. — 25
17935. — 25
17955. — 25
17982. — 25
DIECIOCHO MIL
18000. — 25
18009. — 25
18026. — 25
18048. — 25
18073. — 25
18101. — 25
18104. — 25
18105. — 25
18126. — 25
18148. — 25
18151. — 25
18154. — 25
18162. — 25
18166. — 25
18185. — 25
18186. — 25
18189. — 25
18212. — 25
18216. — 25
18236. — 25
18332. — 25
18343. — 25
18364. — 25
18383. — 25
18398. — 25
18444. — 25
18458. — 25
18467 — 25
18477. — 25
18478. — 25
18490. — 25
18505. — 25
18516. — 25
18533. — 25
18545. — 25
18547. — 25
18553. — 25
18570. — 25
18575. — 25
18593. — 25
18607. — 25
18625. — 25
18626. — 25
18631. — 25

18654. — 25
18657. — 25
18670. — 25
18672. — 25
18681. — 25
18688. — 25
18698. — 25
18702. — 25
18714. — 25
18715. — 25
18727. — 25
18732. — 25
18733. — 25
18773. — 25
18775. — 25
18807. — 25
18808. — 25
18812. — 25
18818. — 25
18901. — 25
18938. — 25
18940. — 25
18948. — 25
18992. — 25
18993. — 25
DIECINUEVE MIL
19000. — 25
19016. — 25
19031. — 25
19044. — 50
19067. —250
19081. — 25
19083. — 25
19090. — 25
19115. — 25
19133. — 25
19144. — 25
19155. — 25
19160. — 25
19181. — 25
19205. — 25
19228. — 25
19252. — 25
19267. —100
19296. — 25
19315. — 25
19316. — 25
19320. — 25
19352. — 25
19358. — 25
19393. — 25
19401. — 25
19428. — 25
19447. — 25
19478. — 25
19506. — 25
19519. — 25
19523. — 25
19534. — 25
19538. — 25
19556. — 25
19559. — 25
19578. — 25
19589. — 25
19604. — 25
19606. — 25
19624. — 25
19626. — 25
19669. — 25
19672. — 25
19679. — 25
19719. — 25
19726. — 25
19729. — 25
19757. — 25
19763. — 25
19788. — 25
19797. — 25
19809. — 25
19823. — 25
19840. — 25
19858. — 25
19869. — 25
19876. — 25
19903. — 25
19911. — 25
19922. — 25
19960. — 25
19982. — 25
19987. — 25
VEINTE MIL
20001. — 25
20008. — 25
20013. — 25
20020. — 25
20046. — 25
20080. — 25
20085. — 50
20092. — 25
20121. — 25
20144. — 25
20147. — 25

20165. — 25
20185. — 25
20187. — 25
20188. — 25
20196. — 50
20234. — 25
20305. — 25
20333. — 25
20366. — 25
20373. — 25
20379. — 25
20380. — 25
20386. — 25
20387. — 25
20406. — 25
20411. — 25
20412. — 25
20451. — 25
20462. — 25
20483. — 25
20596. — 25
20618. — 25
20646. — 25
20649. — 25
20665. — 25
20668. — 25
20677. —100
20682. — 25
20696. — 25
20713. — 25
20723. — 25
20744. — 25
20777. — 50
20788. — 25
20793. — 50
20802. — 25
20825. — 25
20840. — 25
20850. — 25
20854. — 25
20878. — 25
20883. — 25
20906. — 25
20909. — 25
20930. — 25
20972. — 25
20978. — 25
20980. — 25
20981. — 25
VEINTIUN MIL
21006. — 25
21017. — 50
21018. — 25
21101. c.— 25
21102. — 25
21102. c.— 25
21103. c.— 25
21104. c.— 25
21105. c.— 25
21106. c.— 25
21107. c.— 25
21108. c.— 25
21109. c.— 25
21110. c.— 25
21111. c.— 25
21112. c.— 25
21113. c.— 25
21114. c.— 25
21115. c.— 25
21116. c.— 25
21117. c.— 25
21118. c.— 25
21119. c.— 25
21120. c.— 25
21121. c.— 25
21122. c.— 25
21123. c.— 25
21124. — 25
21124. c.— 25
21125. c.— 25
21126. c.— 25
21127. c.— 25
21128. c.— 25
21129. c.— 25
21130. c.— 25
21131. c.— 25
21132. c.— 25
21133. c.— 25
21134. c.— 25
21135. c.— 25
21136. c.— 25
21137. c.— 25
21138. c.— 25
21139. c.— 25
21140. c.— 25
21141. c.— 25
21142. c.— 25
21143. c.— 25
21144. c.— 25
21145. c.— 25
21146. c.— 25
21147. c.— 25
21148. c.— 25
21149. c.— 25
21150. c.— 25

21151. c.— 25
21152. c.— 25
21153. c.— 25
21154. c.— 25
21154. a. 250
21155. 40,000
21156. p. 250
21156. c.— 25
21157. — 25
21157. c.— 25
21158. c.— 25
21159. c.— 25
21160. c.— 25
21161. — 25
21161. c.— 25
21162. c.— 25
21163. c.— 25
21164. c.— 25
21165. c.— 25
21166. c.— 25
21167. c.— 25
21168. c.— 25
21169. c.— 25
21170. c.— 25
21171. c.— 25
21172. c.— 25
21173. c.— 25
21174. c.— 25
21175. c.— 25
21176. c.— 25
21177. c.— 25
21178. c.— 25
21179. c.— 25
21180. c.— 25
21181. c.— 25
21182. c.— 25
21183. c.— 25
21184. c.— 25
21185. c.— 25
21186. c.— 25
21187. c.— 25
21188. c.— 25
21189. c.— 25
21190. c.— 25
21191. c.— 25
21192. c.— 25
21193. c.— 25
21194. c.— 25
21195. c.— 25
21196. c.— 25
21197. c.— 25
21198. c.— 25
21199. c.— 25
21200. c.— 25
21217. — 25
21231. — 25
21258. — 25
21287. — 25
21311. — 25
21312. — 25
21334. — 25
21335. — 25
21337. — 25
21346. — 25
21382. — 25
21383. — 25
21397. — 25
21399. — 25
21416. — 25
21433. — 25
21465. — 25
21474. — 50
21479. — 25
21483. — 25
21485. — 25
21497. — 25
21540. — 25
21569. — 25
21581. — 25
21589. — 25
21597. — 25
21624. — 25
21625. — 25
21627. — 25
21629. — 25
21634. — 25
21635. — 25
21639. — 25
21642. — 25
21643. — 25
21651. — 25
21655. — 25
21701. c.— 25
21702. c.— 25
21703 c.— 25
21704. c.— 25
21705. c.— 25
21706. c.— 25
21706. a. 200
21707. 10,000
21708. p. 200
21708. c.— 25
21709. c.— 25

21710. c.— 25
21711. c.— 25
21712. c.— 25
21713. c.— 25
21714. c.— 25
21715. c.— 25
21716. — 25
21716. c.— 25
21717. c.— 25
21718. c.— 25
21719. c.— 25
21720. c.— 25
21721. c.— 25
21722. — 25
21722. c.— 25
21723. c.— 25
21724. c.— 25
21725. c.— 25
21726. c.— 25
21727. c.— 25
21728. c.— 25
21729. c.— 25
21730. c.— 25
21731. c.— 25
21732. — 25
21732. c.— 25
21733. c.— 25
21734. c.— 25
21735. c.— 25
21736. c.— 25
21737. c.— 25
21738. c.— 25
21739. c.— 25
21740. c.— 25
21741. c.— 25
21742. c.— 25
21743. c.— 25
21744. c.— 25
21745. c.— 25
21746. c.— 25
21747. c.— 25
21748. c.— 25
21749. c.— 25
21750. c.— 25
21751. c.— 25
21752. c.— 25
21753. c.— 25
21754. c.— 25
21755. c.— 25
21756. c.— 25
21757. c.— 25
21758. c.— 25
21759. c.— 25
21760. c.— 25
21761. c.— 25
21762. c.— 25
21763. c.— 25
21764. c.— 25
21765. — 25
21765. c.— 25
21766. c.— 25
21767. — 25
21767. c.— 25
21768. c.— 25
21769. c.— 25
21770. c.— 25
21771. c.— 25
21772. c.— 25
21773. c.— 25
21774. c.— 25
21775. c.— 25
21776. c.— 25
21777. c.— 25
21778. c.— 25
21779. c.— 25
21780. c.— 25
21781. c.— 25
21782. c.— 25
21783. c.— 25
21784. c.— 25
21785. c.— 25
21786. c.— 25
21787. c.— 25
21788. c.— 25
21789. c.— 25
21790. c.— 25
21791. c.— 25
21792. c.— 25
21793. c.— 25
21794. — 25
21794. c.— 25
21795. c.— 25
21796. c.— 25
21797. c.— 25
21798. c.— 25
21799. c.— 25
21800. c.— 25
21823. — 25
21833. — 25
21836. — 25
21858. — 25
21870. — 25
21879. — 25
21902. — 25
21910. — 25
21915. — 25

21918. — 25
21925. — 25
21942. — 25
21950. — 25
21983. — 25
21987. — 25
VEINTIDOS MIL
22012. — 25
22015. — 25
22064. — 25
22065. — 25
22101. — 25
22120. — 25
22129. — 25
22135. — 25
22136. — 25
22163. — 25
22169. — 25
22189. — 25
22208. — 25
22211. — 25
22256. — 50
22264. — 25
22275. — 25
22279. — 25
22281. — 25
22318. — 25
22319. — 25
22348. — 25
22358. — 25
22391. — 25
22392. — 25
22400. — 25
22404. — 25
22405. — 25
22414. — 25
22416. — 25
22433. — 25
22436. — 25
22442. — 25
22509. — 25
22522. — 25
22574. — 25
22584. — 25
22641. — 25
22731. — 25
22732. — 50
22735. — 25
22736. — 25
22750. — 25
22767. — 25
22792. — 25
22795. — 25
22810. — 25
22818. — 25
22821. — 25
22825. — 25
22826. — 25
22835. — 25
22836. — 25
22850. — 25
22883. — 25
22913. — 25
22914. — 25
22960. — 25
22992. — 25
VEINTITRES MIL
23009. — 25
23030. — 25
23056. — 25
23074. — 25
23086. — 25
23090. — 25
23117. — 25
23120. — 25
23123. — 25
23124. — 25
23127. — 25
23129. — 25
23135. — 25
23141. — 25
23167. — 25
23192. — 25
23200. — 25
23203. — 25
23217. — 50
23221. — 25
23229. — 25
23234. — 25
23246. — 25
23262. — 25
23288. — 25
23304. — 25
23335. — 50
23367. — 25
23403. — 25
23432. — 25
23435. — 25
23462. — 25
23477. — 25
23497. — 25
23512. — 25
23539. — 25
23593. — 25

23611. — 25
23617. — 25
23622. — 25
23638. — 25
23639. — 25
23641. — 25
23650. — 25
23659. — 25
23675. — 25
23689. — 25
23716. — 25
23754. — 25
23785. — 25
23810. — 25
23846. — 25
23853. — 25
23856. — 25
23857. — 25
23861. — 25
23868. — 25
23888. — 25
23896. — 25
23899. — 25
23915. — 25
23960. — 25
23966. — 25
23986. — 50
VEINTICUATRO MIL
24008. — 25
24016. — 25
24019. — 25
24030. — 25
24068. — 25
24081. — 25
24083. — 25
24086. — 25
24112. — 25
24115. — 25
24127. — 25
24145. — 25
24159. — 25
24163. — 25
24167. — 25
24169. — 25
24176. — 25
24186. — 25
24218. — 25
24219. — 25
24253. — 25
24256. — 25
24262. — 25
24296. — 25
24321. — 25
24338. — 25
24429. — 25
24431. — 25
24432. — 25
24447. — 25
24453. — 25
24460. — 25
24471. — 25
24486. — 25
24499. — 25
24516. — 25
24561. — 50
24589. — 25
24606. — 25
24651. — 25
24674. — 25
24701. — 50
24739. — 25
24741. — 25
24753. — 25
24766. — 25
24767. — 25
24784. — 25
24801. — 25
24818. — 25
24821. — 25
24829. — 25
24842. — 25
24846. — 25
24856. — 25
24857. — 25
24929. — 25
24932. — 25
24935. — 25
24938. — 25
24946. — 25
24956. — 25
24965. — 25
24968. — 25
24986. — 25
VEINTICINCO MIL
25006. — 25
25028. — 25
25039. — 25
25052. — 25
25062. — 25
25084. — 25
25086. — 25
25089. — 25
25091. — 25
25095. — 25
25114. — 25

25120. — 25
25122. — 25
25126. — 25
25132. — 25
25174. — 25
25224. — 25
25231. — 25
25243. — 25
25247. — 25
25259. — 25
25266. — 25
25323. — 25
25329. — 25
25350. — 25
25357. — 25
25358. — 25
25359. — 25
25368. — 25
25377. — 25
25402. — 50
25414. — 25
25420. — 25
25431. — 25
25436. — 25
25449. — 25
25450. — 25
25454. — 25
25488. — 25
25541. — 25
25555. — 25
25590. — 25
25623. — 25
25626. — 25
25675. — 25
25696. — 25
25726. — 25
25739. — 25
25769. — 25
25794. — 25
25810. — 25
25817. — 25
25819. — 25
25839. — 25
25849. — 25
25860. — 25
25894. — 25
25898. — 25
25908. — 25
25921. — 25
25936. — 25
25953. — 25
25961. — 25
25962. — 25
25984. — 25
25990. — 25
25993. — 25
25994. — 25
VEINTISEIS MIL
26003. — 25
26006. — 50
26027. — 25
26031. — 25
26043. — 25
26096. — 25
26126. — 25
26147. — 25
26152. — 25
26157. — 25
26178. — 25
26180. — 25
26192. — 25
26207. — 25
26242. — 25
26267. — 25
26269. — 25
26275. — 25
26276. — 25
26279. — 25
26284. — 25
26286. — 25
26314. — 25
26325. — 25
26339. — 25
26347. — 25
26407. — 25
26409. — 25
26471. — 25
26473. — 50
26488. — 25
26534. — 25
26545. — 50
26564. — 25
26568. — 25
26573. — 25
26581. — 25
26632. — 25
26655. — 25
26668. — 25
26670. — 25
26673. — 25
26677. — 25
26681. — 25
26699. — 25
26723. — 25
26729. — 25

26731. — 25
26748. — 25
26749. — 25
26761. — 25
26765. — 25
26776. — 25
26780. — 25
26782. — 25
26796. — 25
26818. — 25
26819. — 25
26833. — 25
26868. — 25
26902. — 25
26904. — 25
26910. — 25
26912. — 25
26951. — 25
26960. — 25
26961. — 25
26977. — 25
26988. — 25
26995. — 25
26996. — 25
VEINTISIETE MIL
27025. — 25
27045. — 25
27105. — 25
27125. — 25
27143. — 25
27144. — 25
27167. — 25
27191. — 25
27202. — 25
27222. — 25
27242. — 25
27243. — 25
27246. — 25
27249. — 25
27252. — 25
27271. — 25
27279. —250
27302. — 25
27322. — 25
27324. — 25
27328. — 25
27356. — 25
27365. — 25
27395. —100
27396. — 25
27423. — 25
27433. — 25
27435. — 25
27444. — 25
27497. — 25
27507. — 25
27511. — 25
27525. — 25
27550. — 25
27555. — 25
27559. — 25
27580. — 25
27593. — 25
27667. — 25
27670. — 25
27674. — 25
27684. — 25
27686. — 25
27687. — 25
27689. — 25
27718. — 25
27729. — 25
27734. — 25
27741. — 25
27798. — 25
27838. — 25
27881. — 25
27899. — 25
27910. — 25
27924. — 25
27984. — 25
27990. — 25
VEINTIOCHO MIL
28002. — 25
28028. — 25
28035. — 25
28040. — 25
28045. — 25
28057. — 25
28062. — 25
28108. — 25
28112. — 25
28134. — 25
28151. — 25
28176. — 25
28178. — 25
28220. — 25
28232. — 25
28243. — 25
28290. — 25
28292. — 25
28303. — 25
28319. — 25
28389. — 25

28414. — 25
28422. — 25
28424. — 25
28431. — 25
28438. — 25
28444. — 50
28445. — 25
28474. — 25
28481. — 25
28519. — 25
28521. — 25
28539. — 25
28605. — 25
28630. — 25
28632. — 25
28642. — 25
28650. — 25
28675. — 25
28684. — 25
28704. — 25
28705. — 25
28710. — 25
28745. — 25
28755. — 25
28767. — 25
28828. — 25
28833. — 25
28839. — 25
28842. — 25
28871. — 25
28887. — 25
28908. — 25
28910. — 25
28920. — 25
28925. — 25
28935. — 25
28941. — 25
28942. — 25
28951. — 25
28963. — 25
28992. — 25
VEINTINUEVE MIL
29008. — 25
29032. — 25
29036. — 25
29047. — 25
29048. — 25
29056. — 25
29081. — 25
29084. — 25
29096. — 25
29100. — 25
29105. — 25
29127. — 25
29130. — 25
29176. — 25
29186. — 25
29207. — 25
29240. — 25
29262. — 25
29278. — 25
29319. — 25
29344. — 25
29346. — 25
29361. — 25
29363. — 25
29373. — 25
29417. — 25
29440. — 25
29445. — 25
29454. — 25
29459. — 25
29493. — 25
29501. — 25
29510. — 25
29533. — 25
29576. — 25
29581. — 25
29595. — 25
29628. — 25
29645. — 25
29698. — 25
29716. — 25
29717. — 25
29781. — 25
29791. — 25
29807. — 25
29829. — 25
29842. — 25
29846. — 25
29850. — 25
29861. — 25
29898. — 25
29901. c.— 25
29902. c.— 25
29903. c.— 25
29904. c.— 25
29905. c.— 25
29906. c.— 25
29907. c.— 25
29908. c.— 25
29909. c.— 25
29910. c.— 25
29911. c.— 25
29912. c.— 25

29913. c.— 25
29914. c.— 25
29915. c.— 25
29916. — 25
29916. c.— 25
29917 c.— 25
29918. c.— 25
29919. c.— 25
29920. c.— 25
29921. c.— 25
29922. c.— 25
29923. c.— 25
29924. c.— 25
29925. c.— 25
29926. c.— 25
29927. c.— 25
29928. — 25
29928. c.— 25
29929. c.— 25
29930. c.— 25
29931. c.— 25
29932. c.— 25
29933. c.— 25
29934. c.— 25
29935. c.— 25
29936. c.— 25
29937. c.— 25
29938. c.— 25
29939. c.— 25
29940. c.— 25
29941. c.— 25
29942. c.— 25
29943. c.— 25
29944. c.— 25
29945. c.— 25
29946. c.— 25
29947. — 25
29947. c.— 25
29948. c.— 25
29949. c.— 25
29950. c.— 25
29951. c.— 25
29952. c.— 25
29953. c.— 25
29954. c.— 25
29955. — 25
29955. c.— 25
29956. c.— 25
29957. c.— 25
29958. c.— 25
29959. c.— 25
29960. c.— 25
29961. c.— 25
29962. c.— 25
29963. c.— 25
29964. c.— 25
29965. c.— 25
29966. c.— 25
29967. c.— 25
29968. c.— 25
29968. a. 100
29969. 5,000
29970. p. 100
29970. c.— 25
29971. c.— 25
29972. c.— 25
29973. c.— 25
29974. c.— 25
29975. c.— 25
29976. c.— 25
29977. c.— 25
29978. — 25
29978. c.— 25
29979. c.— 25
29980. c.— 25
29981. c.— 25
29982. c.— 25
29983. c.— 25
29984. c.— 25
29985. c.— 25
29986. c.— 25
29987. c.— 25
29988. c.— 25
29989. — 25
29989. c.— 25
29990. c.— 25
29991. c.— 25
29992. c.— 25
29993. c.— 25
29994. c.— 25
29995. c.— 25
29996. c.— 25
29997. c.— 25
29998. c.— 25
29999. c.— 25
TREINTA MIL
30000. c.— 25
30011. — 25
30019. — 25
30027 — 25
30053. — 25
30059. — 25
30061. — 25
30070. — 25
30075. — 25

30086. — 25
30093. — 25
30106. — 25
30117. — 25
30141 — 25
30160. — 25
30208. — 25
30217. — 25
30263. — 25
30266. — 25
30313. — 25
30340. — 25
30366. — 25
30367. — 25
30371. — 25
30390. — 25
30393. — 25
30401. — 25
30413. — 25
30444. — 50
30447. — 25
30448. — 50
30454. — 25
30520. — 25
30535. — 25
30573. — 25
30619. — 25
30620. — 25
30626. — 25
30630. — 25
30631. — 25
30645. — 25
30674. — 25
30679. — 25
30680. — 25
30704. — 25
30711. — 25
30719. — 25
30737. — 25
30750. — 25
30755. — 25
30775. — 25
30825. — 25
30869. — 25
30886. — 25
30898. — 25
30961. — 25
30963. — 25
30966. — 25
30967. — 25
30970. — 25
30971. —100
30986. — 25
TREINTA Y UN MIL
31003. — 25
31018. — 25
31072. — 25
31079. — 25
31099. — 25
31101. — 25
31117. — 25
31119. — 25
31120. — 25
31123. — 25
31128. — 25
31138. — 25
31157. — 25
31170. — 25
31179. — 25
31183. — 25
31184. — 25
31196. — 25
31203. — 25
31206. — 25
31249. — 25
31255. — 25
31303. — 25
31329. — 25
31342. — 25
31363. — 25
31380. — 25
31382. — 25
31389. — 25
31427. — 25
31437. — 25
31465. — 25
31480. — 25
31485. — 25
31491. — 25
31507. — 25
31532. — 25
31538. — 25
31554. — 25
31556. — 25
31559. — 25
31568. — 25
31569. — 25
31576 — 25
31660. — 25
31661. — 25
31686. — 25
31728. — 25
31774. — 25
31783. — 25
31793. — 25

31804. — 25
31837. — 50
31844. — 25
31851. — 25
31864. — 25
31878. — 25
31917. — 25
31948. — 25
31978. — 25
TREINTA Y DOS MIL
32008. — 25
32015. — 25
32036. — 25
32040. —100
32057. — 25
32072. — 25
32075. — 25
32084. — 25
32106. — 25
32114. — 25
32116. — 25
32126. — 25
32166. — 25
32186. — 25
32188. — 25
32191. — 25
32218. — 25
32227. —100
32252. — 25
32262. — 25
32274. — 25
32300. — 25
32305. — 25
32321. — 25
32347. — 25
32400. — 25
32403. — 25
32406. — 25
32439. — 25
32453. — 25
32479. — 25
32480. — 50
32492. — 25
32499. — 25
32511. — 25
32512. — 25
32525. — 25
32534. — 25
32562. — 25
32571. — 25
32577. — 25
32583. — 25
32603. — 25
32610. — 25
32620. — 25
32621. — 25
32630. — 25
32631. — 25
32634. — 25
32652. — 25
32663. — 25
32668. —100
32688. — 25
32718. — 25
32723. — 25
32778. — 25
32782. — 25
32789. — 25
32792. — 25
32803. — 25
32860. — 25
32872. — 25
32874. — 25
32875. — 25
32904. —250
32929. — 25
32938. — 25
32939. — 25
32960. — 25
32977. — 25
TREINTA Y TRES MIL
33006. — 25
33025. — 25
33032. — 25
33041. — 25
33092. — 25
33101. —100
33106. — 25
33115. — 25
33123. — 25
33125. — 25
33128. — 25
33134. — 25
33150. — 25
33195. — 25
33207 — 25
33212. — 25
33222. — 25
33240. — 25
33241. — 25
33267. —100
33288. — 25
33303. — 25
33324. — 25
33350. — 25

33354. — 25
33375. — 25
33420. — 25
33433. — 25
33440. — 25
33449. — 25
33450. — 25
33451. — 25
33490. — 25
33503. — 25
33516. — 25
33523. — 25
33540. — 25
33548. — 25
33554. — 25
33595. — 25
33619. — 25
33623. — 25
33631. — 25
33687. — 25
33713. — 25
33748. — 25
33751. — 25
33763. — 25
33769. — 25
33781. — 25
33796. — 25
33799. — 25
33836. — 25
33858. — 25
33867. — 25
33872. — 25
33874. — 25
33875. — 25
33891. — 25
33899. — 25
33921. — 25
33924. — 25
33928. — 25
33967. — 25
33971. — 25
TREINTA Y CUATRO MIL
34048. — 25
34061. — 25
34072. — 25
34077. — 25
34088. — 25
34097. — 25
34111. — 25
34151. — 25
34153. — 25
34169. — 25
34185. — 25
34202. — 25
34231. — 25
34249. — 25
34275. — 25
34294. — 25
34308. — 25
34323. — 25
34340. — 25
34346. — 25
34350. — 25
34362. — 25
34367. — 25
34372. — 25
34374. — 25
34378. — 25
34384. — 25
34389. — 25
34424. — 25
34426. — 25
34444. — 25
34452. — 25
34470. — 25
34474. — 25
34495. — 25
34496. — 25
34529. — 25
34541. — 25
34570. — 25
34593. — 25
34604. — 50
34610. — 25
34617. — 25
34636. — 25
34678. — 25
34738. — 25
34771. — 25
34772. — 25
34774. — 25
34783. — 25
34784. — 25
34794. — 25
34795. — 25
34830. — 25
34881. —250
34917. — 25
34922. — 25
34947 — 25
34956. — 25
34962. — 25
34972. — 25
34982. — 25
34996. — 25

El premio de $40,000 ha correspondido al número 21155.
Las 2 aproximaciones anterior y posterior al Primer premio han correspondido a los números 21154 y 21156.
Las 99 aproximaciones a la centena del Primer premio han correspondido a los números del 21101 al 21154 y del 21156 al 21200.
El premio de $10,000 ha correspondido al número 21707.
Las 2 aproximaciones anterior y posterior al Segundo premio han correspondido a los números 21706 y 21708.
Las 99 aproximaciones a la centena del Segundo premio han correspondido a los números del 21701 al 21706 y del 21708 al 21800.
El premio de $5,000 ha correspondido al número 29969.
Las 2 aproximaciones anterior y posterior al Tercer premio han correspondido a los números 29968 y 29970.
Las 99 aproximaciones a la centena del Tercer premio han correspondido a los números del 29901 al 29968 y del 29970 al 30000.
El siguiente Sorteo No. 918, ordinario, se celebrará el día 27 de Junio de 1934 y constará de 35,000 billetes a $3 el entero, dividido en quincuagésimos a 10 centavos cada fracción.
Lo que se publica para general conocimiento.—Habana 20 de Junio de 1934.

REPUBLICA DE CUBA-LOTERIA NACIONAL — DIRECCION GENERAL

DIRECTOR GENERAL

Imprenta y Librería "La Moderna Poesía" Obispo 129 al 135-Habana.

M.E.C.D. 2016

Afirmación Nacional

AL PUEBLO DE CUBA

"Afirmación Nacional", que ha sido la primera institución en Cuba que abierta y resueltamente se lanzó a combatir la demagogia y los procedimientos criminales del comunismo, adolorida, aunque no sorprendida, por los tristes sucesos que hoy enlutan la patria cubana, levanta su voz para condenar enérgicamente el cobarde ataque de que han sido objeto las filas abecedarias que el pasado domingo, en un acto de afirmación nacional y en ejercicio de un legítimo derecho, marcharon por las calles de la Habana para exponer su ideología y fuerza política.

"Afirmación Nacional" ha venido contínuamente advirtiendo por todos los medios a la sociedad cubana, sin desmayar ante la aparente indiferencia del cuerpo social, la presencia del enemigo; y los cadáveres de nuestras mujeres acribilladas villanamente en las calles de la Capital, atestiguan que no hubo exageración por nuestra parte cuando advertíamos a nuestros compatriotas los métodos de barbarie a que recurre el comunismo y llamábamos a todos los hombres conscientes a formar las falanges cívicas necesarias para extirpar de raíz esa semilla exótica en Cuba, repugnante a la tradicional caballerosidad e hidalguía de nuestra raza y la generosidad de corazón, grandeza de alma y bondad de sentimientos que siempre han caracterizado al cubano.

El A B C ha sido atacado cobardemente. No nos importa qué ideas pueda, en el orden político, sustentar el A B C. Para nosotros eso es secundario. Para nosotros lo importante es que un grupo de cubanos que, pacíficamente, desfilaba en una manifestación cívica ha sido vilmente atacado. Eso es suficiente. Mujeres cubanas han sido asesinadas en la vía pública por cobardes hampones a sueldo de Moscú. Y eso no pueden tolerarlo los hombres que forman esta sociedad, donde tanto se alardea de atributos viriles.

"Afirmación Nacional" recoge el guante que, no al A B C, sino a la sociedad entera de Cuba, han arrojado las pandillas comunistas que alquilan su conciencia al oro ensangrentado del imperialismo ruso. "Afirmación Nacional" pone sus recursos y sus hombres a la disposición de la sociedad cubana para acabar definitivamente con el Comunismo en Cuba.

"Afirmación Nacional" entiende que ha llegado la hora de definirse. Los hechos luctuosos del domingo demuestran, como hemos venido predicando, que no cabe transacción con los comunistas. Tienen que definirse los hombres de negocios, los obreros, los estudiantes, los profesores, los políticos y especialmente los políticos que tienen el deber de asumir en esta hora solemne de grandes responsabilidades, la de gobernar el país. Hay que definirse.

Y, además de definirse, hay que unirse. Una sociedad disgregada, pulverizada, atomizada en sectores, no puede luchar contra el Comunismo, que mantiene la cohesión en sus mesnadas mercenarias y la falta de escrúpulos en sus métodos. Hay que unirse. "Afirmación Nacional" invita a todos los hombres y a todas las mujeres de Cuba, a que, dando un alto en la lucha política, formemos un frente único común; que a esta hora la triste realidad debe haber convencido a los ilusos de cada sector de la urgencia en el combate y de la inutilidad de la lucha aislada. La unión hace la fuerza.

¡Abecedario, auténtico, republicano, demócrata, nacionalista, menocalista, cubano, ocupa tu puesto! Formemos el frente único anticomunista.

¡A incorporarse los hombres!

¡Hombro con hombro por la Nación!

POR LA NACION

Afirmación Nacional.

EL DIRECTORIO NACIONALISTA SE REUNE ESTA NOCHE PARA TRATAR EL PLAN DEL DR. PORTELA

INFORMACION POLITICA

Los nacionalistas de Punta Brava toman acuerdos.—La Unión Menocalista de Aguacate quedó constituída.—Visitas al General Menocal.—La fiesta del domingo de la Juventud Liberal Revolucionaria.—Los nacionalistas villareños apoyan al doctor Viamontes para Sub-Secretario de Gobernación.—En pró de la designación de Morales Patiño y de Martínez Alonso en la Secretaría del Trabajo.—Otras noticias importantes de la vida política nacional

Esta noche, a las nueve, en un lugar escogido, se reunirán los componentes del Directorio del Partido Unión Nacionalista, para conocer y discutir el proyecto del Plan Político-Económico del Dr. Carlos Portela, Presidente del Conjunto, así como tratar sobre la orientación definitiva y la organización general de la campaña política a realizarse en breve.

Tan pronto sea discutido el plan económico del Dr. Portela, cuya copia está en manos del Presidente de la República, entregada por los Tercistas en su visita recientemente hecha al coronel Mendieta, que encontró muy importante, habiendo hecho manifestaciones laudatorias sobre el plan calificándolo de científico, publicaremos el proyecto completo por creerlo de interés público.

LOS NACIONALISTAS EN PUNTA BRAVA

Con la asistencia de Justo Luis del Pozo y de numeroso grupo de nacionalistas se efectuó, en el pueblo de Punta Brava, una asamblea general, donde concurrieron todos los presidentes de los diferentes barrios de dicho pueblo y más de trescientos afiliados al «Partido Unión Nacionalista, después de discutirse la actuación del Alcalde, se tomaron los siguientes acuerdos: Que teniendo en cuenta las manifestaciones del Alcalde, de sentir con y pertenecer al Nacionalismo, se le pida los cargos para los miembros de esta institución en ese Término y para lo cual la asamblea da un voto de confianza al Sr. Justo Luis del Pozo, para que sea éste el que reclame y obtenga las posiciones que se reclaman.

Así mismo la asamblea acuerda pedir sea nombrado Alcalde del Término de Marianao el General Baldomero Acosta y para que ocupe la Jefatura de la Policía el Sr. Federico Mesa.

El Sr. Antonio Gálvez, se distinguió en la reunión por su ánimo de llevar a los concurrentes la necesidad de la completa unión de todos los nacionalistas.

Como Presidentes y Secretarios de los barrios del Término asistieron los siguientes: José Navas, Enrique Tuya, Angel Hernández, Florentino Rodríguez Tomás Godínez, Cuperto Lago, Armando López Guerra, Francisco Pelegrín, Juan F. Díaz, Francisco Pelegrino, Antonio Gálvez, Eleuterio Vidal, José M. Sánchez, Antonio Gutiérrez, Sebastián Moya, Dámaso Barbón, Marcelino Acosta, y Enrique Castro, Presidente del Comité.

AGRUPACION POLITICA «UNION MENOCALISTA»

En el Término Municipal de Aguacate, se constituyó el Directorio en el barrio cabecera número uno.

En la casa, calle Angeles y San Pablo, en Aguacate, ha quedado definitivamente organizado el Comité «Unión Menocalista», integrado en la siguiente forma:

Presidente de Honor: Mayor General Mario García Menocal y Deop, Román Centelles.

Presidente efectivo: Justo Ruíz Leal; 1a. Vice: Salvador Gener Biosca. 2o. Vice: Víctor Tamayo Xenes; 3a. Vice: Miguel Varela y Gutiérrez; 4o. Vice: Andrés Morales Averhoff; 5o. Vice: Manuel Pérez Quinzón; 6o. Vice: Gerardo Mesa y Leal. Secretario de Actas: Andrés Vázquez Salas; Vice: Baldomero González y Vega; Contador: Israel Almejeiras Rego; Vice: Otilio Mesa Perdomo; Tesorero: Manuel Candina Mora; Vice: Saturnino Morales Díaz; Director Político: Juan Campos Poey; Vice: Javier Candina Mora.

Vocales: Vicente Arencibia Betancourt; Felipe Pérez Pérez; Matías Forte y Farradas; Juan Cordero y Cordero; Manuel Torbellino; Esteban López y Caballero; Pablo Vega; Zacarías Farradas González; Antonio París Rodríguez; Tomás Hernández Cruz; Osvaldo Morales Morales; Pedro Chan.

COMISION DE AGUACATE QUE VISITA AL GRAL. MENOCAL

Angel Revilla, Justo Ruíz Leal, Manuel Candina, Zacarías Lozano Juan Campos Poey, acompañados por el batallador político menocalista Polanco Pantaleón, visitó al General Menocal en su residencia del Vedado. Trataron de la urgente necesidad que tiene dicho Término de que arreglen la carretera de Aguacate a Caraballo y de la política del Conjunto Democrático Nacional en dicho lugar. La Comisión se retiró altamente complacida de las atenciones que les dispensó el Caudillo de las Tunas, quien además les prometió «que había un cambio radical en todo lo que a este asunto concierne y se subsanarían las injusticias cometidas».

LA FIESTA DE LA JUVENTUD LIBERAL EL DOMINGO

La Juventud Liberal Revolucionaria prepara para el domingo 24 una gran fiesta política en Batabanó con motivo de la constitución del Comité Gestor en dicho Término.

De la Habana saldrá una excursión de afiliados de la institución en la que figuran el Dr. Rafael Iturralde; Dr. Marino López Blanco, candidato a Alcalde de la Habana por la Juventud Liberal Revolucionaria; y los miembros del Directorio Central, señores Pedro G. Celorio; Colín Duarte; Dr. Muñoz Ginarte; Suin in Echevarría; Eugenio Pita; Gonzalo Sánchez; Luis Puentes Socarrás y otros.

LA DESIGNACION DE MORALES PATIÑO Y DE M. ALONSO

(Copia literal de la exposición que se remitió al Sr. Secretario del Trabajo, Dr. Miguel Suárez Gutiérrez, con las firmas de los Alcaldes Municipales, que abajo se consignan para su resolución).

«Santa Clara, 9 de Junio de 1934.
Dr. Miguel Suárez Gutiérrez,
Secretario del Trabajo Habana

Muy estimado Doctor: Aprovechando la reunión efectuada en el día de hoy, a las nueve de la mañana en el Salón de Sesiones de la Alcaldía Municipal de Santa Clara, con objeto de constituir la «Asociación de Alcaldes Revolucionarios de la Provincia de Santa Clara», hemos creído oportuno dirigirle las presentes líneas, para saludarle e interesarnos en bien de esa Secretaría, la designación del Dr. Osvaldo Morales Patiño, para el cargo de Médico Inspector y la de Aldo Martínez Alonso, como Jefe de la Oficina Provincial del Trabajo, en Las Villas.

Hemos tenido noticias de su próxima designación, y venimos por este medio a ratificarle nuestros sinceros deseos de apoyo a los compañeros estimados, que aparte de figurar en el Partido Unión Nacionalista, del cual es Ud. uno de sus fundadores, lo haríamos por estimar que resultarían funcionarios capacitados y dignos de ostentar la representación de esa Secretaría en esta Provincia.

Como fe de lo expuesto, firmamos los Alcaldes que por voluntad espontánea lo deseamos.

Quedamos suyos affmos amigos.

(Firmados)) — Leopoldo Figueroa Frángui, Alcalde M. de Santa Clara; Remigio Santamaría, Alcalde M. de Encrucijada; Raúl Alberich, Alcalde M. de Placetas; Pedro Julio Brú, Alcalde M. de Remedios; Miguel Castellanos Rodríguez, Alcalde M. de Sagua la Grande; Roberto López, Alcalde M. de Caibarién; Juan de Dios Pérez, Alcalde M. de Ranchuelo; Dr. Mario Ayala Pomares, Alcalde M. de Yaguajay; Alfonso Ruíz, Alcalde M. de Calabazar de Sagua; Antonio Ginori, Alcalde M. de Esperanza; Emilio Fernández, Alcalde M. de Palmira; Rafael Macías, Alcalde M. de San Fernando de Camarones, p.s.r.; Carlos Ramos, Alcalde unicipal de Santa Isabel de las Lajas, p.s.r.; Dr. Ramón Machado García, Alcalde de Cifuentes; Dr. Manuel Hernández, Hernández, Alcalde M. de San Antonio de las Vueltas; Dr. Benito A. Saínz, Alcalde M. de Camajuaní.

NOTA.—A esta reunión de Alcaldes, asistieron diez y nueve Alcaldes y de ellos, cuando se solicitaron las firmas, dos se habían retirado para sus respectivos Términos, Luis Ribot, Alcalde de Rancho Veloz y Francisco Infiesta, de San Diego del Valle.

NO ASPIRA EL ING. RIONDA A LA ALCALDIA DE LA HABANA

Hablando ayer con los periodistas el Ing. Carlos M. de la Rionda, Secretario de Agricultura e interino de Gobernación les dijo que desea hacer constar públicamente q. él no aspira a la nominación de candidato a la Alcaldía de la Habana ni ha autorizado a nadie a que gestione su postulación, toda vez que no se considera con méritos suficientes para esa postulación.

Y agregó que sólo desea, por el momento, seguir prestando su concurso al Gobierno del Coronel Mendieta, estando siempre dispuesto a laborar por los intereses de su provincia, que es la de Pinar del Río, a la cual está vinculado estrechamente.

CONSTITUIDO EL COMITE FEMENINO DEL «PAN»

Con la asistencia de más de cien afiliadas al Partido Agrario Nacional (Pan), quedó constituído en el día de ayer, el Comité Central Femenino del mismo.

Verdadera animación se notaba entre las Agrarias, que no dejan pasar la oportunidad de demostrar su preparación para la lucha cívica. Ellas, como el Dr. Vergara, dicen que: «debe hacerse en cada momento, lo que en cada momento es necesario».

He aquí el Ejecutivo seleccionado: Presidenta, Srta. Regla Peraza; 1a. Vice: Sra. Esperanza Fierros; 2a. Vice: Srta. Basilia Vergara; 3a. Vice: Srta. Julia C. Pino; 4a. Vice: ra. Margot Ugarte de Falber.

Directora Política: Dra. Ma. Teresa Pola; Secretaria General, Srta. Ofelia de Castro; Vice: Srta. Manuela Méndez; Secretaria de Actas: Srta. Etelvina Martínez; Vice: Srta. Estrella Casals; Tesorera: Srta. Elvira G. Beauville; Vice: Srta. Emelina Martínez.

Vocales: Sras. Emilia Vergara de Fernández; Flora Pérez de Méndez; Bernardo Nogués de Serralta; Josefina Planas; Srtas. Zoora Méndez; Albertina Callejas; Isabel Rivero; Aida García; Eloína Ferreira; Elvira Gómez; Heliodora Pérez; Argentina García del Valle; Cristina Alvarez; Delia Gutiérrez; América Hernández; Virginia López; Melitina Hernández; Emma Sánchez; Dra. Mercedes Torres de Odriozola, etc.

SOBRE LA ALCALDIA DE COLON

El señor Cirilo Camejo García fué designado Alcalde de facto de Colón, en agosto, a la caída de la tiranía, llevado por todos los elementos de aquella ciudad.

El Sr. Camejo que procede de las las abecedarias, mantuvo esa posición, a pesar de su condición de abecedario, durante la época del Dr. Grau.

Su honradez al frente de la Administración Municipal le ha servido para que todos los elementos que componen aquella sociedad elevasen a la Junta de Sectores para la designación de alcaldes, una petición, por conducto de la Filial del ABC de Colón solicitando la ratificación del señor Camejo.

Con motivo de que elementos que prestaban sus servicios en la Administración Municipal, de distintas filiaciones políticas no cumplían con los deberes de sus cargos, fueron suspendidos en sus funciones, los elementos Nacionalistas elevaron una denuncia al Secretario de Gobernación, por atropellos y desmanes cometidos por el citado Alcalde.

El Secretario de Gobernación se dirigió al Alcalde, dándole cuenta de esta denuncia, solicitando el Alcalde se le informase en qué consistían esos atropellos y desmanes, sin que obtuviese otra contestación que un telegrama donde se le citaba a conferenciar, con carácter oficial.

Esta entrevista tuvo lugar el día 7 de junio actual sin que trascendiese a más.

El Alcalde fué invitado por el Secretario La Rionda a visitar al Dr. Justo Luís del Pozo, Presidente de «Unión Nacionalista», solicitando el Dr. del Pozo del señor Camejo la reposición de esos elementos s parados, de filiación Nacionalista, Abecedaria y Marianista.

El Alcalde accedió a ello manifestándole al Dr. del Pozo que al separar a dichos señores no lo hizo atendiendo a su filiación política ni a la suya propia, sino simplemente por no ser personas de su confianza, toda vez que han suscrito peticiones en la que solicitaban la destitución de él como Alcalde.

Con fecha 9 del actual recibió un telegrama del Secretario de Gobernación, donde le ordenaba entregase la Alcaldía al Capitán del Ejército José A. Sánchez Valera, sin que el citado telegrama haya sido confirmado hasta este momento en forma alguna.

En el día de ayer se personó en la Alcaldía el referido Capitán quien solicitó del Alcalde la entrega de la Alcaldía y le hizo conocer que también venía en calidad de Supervisor de la Policía.

En vista de ello el Alcalde aunque el Capitán no presentaba orden expresa alguna de Gobernación en ese sentido, sino simplemente la orden del Estado Mayor del Ejército, le informó que entregaba la Alcaldía haciendo constar que lo hacía en virtud le orden superior y no legalmente.

El capitán en esa situación acordó con el Alcalde dirigirse a Gobernación comunicándole este extremo, a cuyo efecto cursó un telegrama en ese sentido.

No se explica esa actuación contra un Alcalde que mantiene una perfecta y honrada Administración, pagando puntualmente los compromisos todos del Municipio y observando una ejemplar actuación en el desempeño de sus funciones, con el beneplácito de todos.

El ABC, al igual que las entidades, sociedades, profesionales y demás componentes de la sociedad colombina, solicitan la ratificación del señor Camejo en el cargo que ostenta.

Se estima que la actuación del Sr. Secretario de Gobernación tiene más de política que de otra cosa, en el presente caso; dejándose influenciar por elementos políticos amalgamados que desean a todo trance la posición municipal, con el fín de utilizarla como resorte político.

ESPECIAL.

IMPUGNACION A LAS BASES PARA LA REDACCION DEL DECRETO LEY DEL CENSO ELECTORAL APROBADO POR EL CONSEJO DE SECRETARIOS

(Continuación)

BASES QUINTA Y SEXTA: Se utilizan los locales y el personal de las Juntas Provinciales y Municipales.

Por qué no se utilizan esos propios organismos que son competentes en estas materias? En modo alguno puede admitirse que ofrezca ventajas para la pureza del Censo Electoral que el Presidente de la República y el Consejo de Secretarios nombren para sustituír a la Junta Provincial un Inspector Provincial y para sustituír a la Junta Municipal un Enumerador Instructor.

BASE SEPTIMA: Tiene dos defectos fundamentales, que son los siguientes: primero, para ser Enumerador no debe bastar reunir los requisitos que señala la Ley del Censo. No debe ser Enumerador la persona que haya actuado como Miembro Político ni la que se está significando en la política actualmente. Tampoco debe poder designarse como Enumerador a un funcionario o empleado público. En esa forma, se aparta toda vinculación de la política y del gobierno a la confección del Censo Electoral. Segundo: No puede hacerse la afirmación de que el término no podrá prorrogarse por causa ni motivo alguno. Los hechos están sobre las palabras. El que conozca de estas cuestiones alguna cosa sabe que siempre es necesario que el Organismo Supremo, el Tribunal Superior Electoral, tenga la facultad de proveer adecuadamente a los casos que puedan presentarse, dentro de un tiempo prudencial, una vez terminada la labor de los Enumeradores. Y a esos casos especiales se dedica la atención y los esfuerzos necesarios para que el Censo quede confeccionado completamenet dentro de un breve período de tiempo.

BASE OCTAVA: Resulta insuficiente el término del 25 al 31 de agosto para la inscripción de los omitidos por los enumeradores. Y la mejor forma de la inscripción de ellos es acudir a las Juntas Municipales para que éstas practiquen las investigaciones y reenvíen, realizándose la inscripción bien por el propio Enumerador del Distrito o por el Enumerador Instructor.

BASE NOVENA: Esta Base es la reproducción de la Base Décima del Proyecto del doctor Santos Jiménez aprobada por el Consejo de Estado. Pero al reproducirla, se ha omitido la parte final, que es la que le da mayor eficiencia al precepto, por cuanto se dispone que el que no se ha inscripto no sólo se entienda que ha renunciado a su cargo, sino que será sustituído obligatoria e inmediatamente. Ello se hace para que después las amistades y los pactos no vengan a producir los resultados de dejar en sus puestos a aquéllos individuos para quiénes el carácter de ciudadanos sirve para ocupar un cargo público pero no sirve para exigirle la mínima molestia de realizar su inscripción como elector. Además la sanción establecida debe ser no para el caso de no inscribirse en el Censo sino de no aparecer inscripto en los Registros Electorales permanentes, pudiendo ocurrir que se inscriban directamente en la Junta Municipal Electoral.

BASE DECIMA: Resulta absurdo que los Enumeradores redacten los Juramentos, pues se trata de Modelos que sólo necesitan ser llevados. La cruz para el elector que no debe firmar no sirve absolutamente para nada, pues todas las cruces se parecen, y por ello sirve para marcar los votos en las boletas leectorales. Los dactilogramas de los índices no ofrecen ventajas de clase alguna sobre los dactilogramas de los pulgares, pese a los estudios que se están realizando sobre el llamado sistema Henry. Los dactilogramas de los pulgares se usan generalmente porque ha dado mejores resultados en la práctica, ya que las impresiones se recogen con mayor facilidad y se producen menos equivocaciones ofreciendo mayor superficie para el estudio rápido por los Miembros de la Mesa Electoral. No se pueden hacer innovaciones por el gusto de hacerlas.

En su consecuencia, la solicitud del elector debe ser firmada por él, si sabe, y en su defecto, por un familiar o vecino dando fe de ello el Enumerador. De esa manera tenemos un elector responsable que se puede localizar fácilmente y castigar el fraude cometido. Y debe recogerse las impresiones de los pulgares, en primer término, y en su defecto, cualesquiera otras y a faltas de dedos ello se consigna en la solicitud y se habrá de consignar en la cédula como marca visible.

BASE ONCENA: Esta Base contiene los datos que deben consignarse en la Cédula Electoral. El Modelo es igual, según informe de la Oficina del Censo, al que fué preparado para la República Dominicana, la Base se ha concretado a copiar ese Modelo.

Presenta los siguientes defectos: Se omite la ocupación, que es un dato de importancia a los fines de la identificación; se especifica la forma del cabello que es un dato prácticamente nulo; se sigue el socorrido sistema de la estatura alta, mediana y baja, según la libre apreciación del Enumerador, cuando es fácil determinar la estatura por el sistema métrico decimal; se suprime ese estado civil que tiene trascendencia electoral y sirve también como dato de identificación. Se suprime la raza y se especifica sólo el color del cutis. Es necesario que ambas cosas se consignen; la raza es un dato de identificación, y dentro de cada raza hay tonos diferentes.

En el Aviso que contiene la Cédula se consigna algo que destruye completamente la Base de un procedimiento electoral puro. En efecto: después de consignarse que es un delito la posesión maliciosa de una cédula ajena, y determinarse la pena, que sería preferible fuera siempre de prisión, descartándose la multa, se dice lo siguiente: «Caso de extravío se ruega a la persona que la encuentre la entregue a la autoridad más cercana, quien, sin demora alguna la hará llegar a la Junta Municipal que corresponda: si fuere necesario por correo oficial bajo sobre certificado».

Esta adición es una demostración palpable de los errores a que conduce copiar sin detenerse a pensar en las consecuencias de lo que dice lo que se está copiando. Y es también una demostración palpable de que para innovar se necesita conocer la materia, estudiarla con el detenimiento que merece: En efecto: ya toda autoridad, civil o militar, que tenga en su poder un número mayor o menor de cédulas electorales tiene la justificación para eximirse de toda responsabilidad; esas cédulas se las han encontrado distintas personas, las han entregado y la autoridad se dispone enviarlas a la Junta Municipal que corresponda. Si el hecho es digno de mención en los barrios urbanos, considérese lo que puede ocurrir en los barrios rurales. Recuérdese lo que ha ocurrido en épocas pasadas, en que autoridades civiles y militares se han dedicado a la recogida de cédulas sobre todo en el campo y se verán las consecuencias perjudiciales. Es indispensable, por tanto, mantener el precepto en toda su integridad: nadie puede poseer una cédula ajena, y la posesión maliciosa de la misma es un delito que debe castigarse con prisión.

El defecto anotado es de mayor trascendencia porque en la Base, en cuanto al Modelo de Cédula Electoral, se suprimen los cupones electorales para votar. Estos cupones sirven para que el elector lo entregue a la Mesa Electoral, la que a presencia de dicho elector lo echará en un dispositivo especial de la urna. Es una nueva confronta pues si han votado cien electores, ese número aparecerá en el libro de votación, en el Registro del Colegio y será el número de cupones depositados. Pero además, con estos cupones se logra evitar el refuerzo que las Mesas Electorales han puesto en práctica, consignando en el Libro de Votación y en el Registro del Colegio los nombres de electores que no han concurrido a votar y llenado—Recuérdese también lo que ha ocurrido en el pasado para que sirva de enseñanza.

BASE DECIMA SEGUNDA: Puede utilizarse el procedimiento de que el propio elector personalmente presente su cédula electoral en la Junta Municipal para que se fije el retrato en la misma. Es preferible la confección de carnets electorales, y serán—con las cédulas dos documentos de identificación que harán imposible que una persona vote por otra. De todos modos lo que importa es la fijación de la fotografía, y aunque se fije en la Cédula el procedimiento puede aceptarse.

Ahora bien: debe presentarse tres fotografías, para fijar una en la cédula o carnet, otra en la copia duplicada y otra en la copia triplicada. Y tiene que preverse que habrá electores que solicitarán se les suministren los medios económicos para fotografiarse. Ello no puede negarse, por lo que al elector que lo solicite se le entregará un vale para el fotógrafo contratado al efecto.

No es posible fijar el retrato al expedirse y entregarse la cédula por el Enumerador, porque no se puede llevar un fotógrafo con cada Enumerador. La cédula expedida—sin el retrato—va llenando su función, permitiendo la confección del Censo Electoral de los Registros Permanentes y de los Registros de Colegios, y permitiendo también la organización de los Partidos Políticos; y sólo para votar en las elecciones es que resulta indispensable que la cédula tenga fijado el retra to del elector.

BASE DECIMA TERCERA: Esta Base está inspirada en la Base Vigésima del Proyecto del doctor Rafael Santos Jiménez aprobado por el Consejo de Estado. Pero la persona que redactó la Base no se ha dado cuenta de las razones que determina que se confeccione cinco listas de los electores que los Enumeradores han enumerado, con los nombres y apellidos, edad, raza y ocupación de los electores. En efecto: se dice que «se formará una lista por cuadruplicado; una para el Archivo del Instructor, otra para el Director del Censo, otra para fijar en la Tablilla de la Oficina del Instructor, y otra para la Tablilla de la Alcaldía». Y ya con ello se terminó todo, pues nada más se dice con respecto a estas listas.

En primer término se da menos publicidad a las listas de electores a quiénes se ha expedido y entregado cédulas electorales, pues en las Bases del Consejo de Estado se fijaban esas listas en cinco lugares: en la Junta Municipal, en la Junta Provincial, en el Juzgado Municipal, en la Alcaldía y en un sitio público del distrito de enumeración, lo que es muy importante, porque en ese distrito es donde mejor conocen a los vecinos.

En segundo lugar esas listas no se fijan por el gusto de fijarlas sino para que todo elector pueda impugnarlas, velándose por la pureza del Censo Electoral y es por ello que se redactaron y aprobaron por el Consejo de Estado las Bases Vigésima, Vigésima Primera y Vigésima Segunda. Esta es una innovación con respecto a la Ley del Censo de 11 de Julio de 1919, para dar la mayor publicidad a la expedición de las cédulas y que se cancelen las cédulas ilegítimamente entregadas; las que no tendrán eficacia alguna no tomándose en consideración como es natural, al confeccionarse los Registros Permanentes y de Colegios.

BASE DECIMA CUARTA: En cuanto a los naturalizados no debe bastar que exhiban al Enumerador los documentos oficiales acreditativos de su condición de cubanos. Deben entregar esos documentos para que la Junta Mounicipal los califique y tome los datos necesarios. De otra manera se producirán muchas inscripciones fraudulentas.

EN CUANTO A LAS BASES RESTANTES

Centralizándose, en la Dirección General del Censo todas las operaciones de revisión y rectificación de cédulas y de confección de los Registros Permanentes se puede asegurar que los trabajos serán deficientes y se demorarán de modo extraordinario, no ofreciendo las necesarias garantías. Consúltese, a este respecto, el informe del doctor Angel C. Betancourt de 23 de diciembre de 1921, dirigido a la Junta Nacional del Censo, y el informe del Consultor Técnico, H. E. Stephenson de 15 de noviembre de 1920(dirigido al señor Director General del Censo.

La experiencia, pues, aconseja que la revisión y rectificación de cédulas electorales y la confección de los Registros Permanentes se realicen por las Juntas Municipales Electorales, bajo la fiscalización de las Juntas Provinciales y del Tribunal Superior Electoral.

EN RESUMEN: El Consejo de Secretarios aprobó, en principio, las Bases para la redacción del Censo Electoral que se impugnan por este escrito sin detenerse a considerar los grandes defectos que dichas bases presentan, las que resultan absolutamente inadecuadas para confeccionar un Censo Electoral con plenas garantías y acorde con la verdad, por lo que deben ser desechadas en todas sus partes, ya que no ofrece nada que sea aprovechable.

Habana, junio 18 de 1934.

M.E.C.D. 2016

DE DIA EN DIA

La manifiesta participación de los judíos en la propaganda comunista que se realiza en todo el mundo, es uno de los contrasentidos más intrigantes entre la serie de cosas raras que vienen ocurriendo de algún tiempo a esta parte en este misero planeta.

Supongamos a los sacerdotes católicos haciendo, de pronto, una intensa campaña a favor de la poligamia obligatoria para el clero y ese supuesto asombro corresponderá exactamente a esta desconcertante realidad de hijos de Israel en guerra abierta contra el capitalismo al uso y especialmente contra la banca internacional, de la que ellos «mismitos» fueron los inventores.

La cosa es como para hacerle perder el equilibrio mental al observador más sereno.

Porque si la lucha entablada tuviera un matiz de guerra de clases romántica, no extrañaría ver al judío, que nunca tuvo acceso a la nobleza, ponerse al lado de los desheredados de la fortuna.

Pero es el caso que lo que se discute es el problema económico y lo que se ataca son los abusos —reales o imaginarios— de los capitalistas.

Y en ese campo de batalla ¿qué hacen los judíos, que ni siquiera tienen la modesta clasificación de «burgueses», porque cuando la Biblia los entrega a la historia laica esta los consagra, desde entonces hasta nuestros días, como los dueños del dinero de todo el mundo?... Pues los judíos, como ya hemos dicho, los vemos combatiendo, sin exceptuar a algunos de sus magnates, al lado de los que no tienen una peseta y aspiran a que se les dé más de lo que tienen, sea en efectivo o en especie.

Aquí, pues, tiene que haber gato encerrado. Los muertos, mandan, que dijo Blasco Ibáñez; y el atavismo, según los hombres de ciencia demuestran, es algo más que una palabra vana. No puede ser sincero, por consiguiente, el renunciamiento judáico a quince siglos de amor al dinero y a la especulación, que tanto endurece la entraña, para concebir que de la noche a la mañana comience a producir corazones sentimentales.

Hay que averiguar, por consiguiente, donde está encerrado el gato de esa legión judía comunista.

Y como no es concebible tampoco que se trate de la revancha de una raza, otro tiempo menospreciada, ya que en la época contemporánea los hebreos comenzaron a ser tratados, prácticamente, sin prevención de ningún género, solo cabe abrigar la sospecha de que se trate de una vasta combinación financiera.

Considerando, efectivamente, que el comunismo no suprime el capital, sino crea el Estado Capitalista, ya no resulta tan extraño ver a los judíos convertirse en líderes del comunismo, tratando de adueñarse de todos los Estados, para, al mismo tiempo, apoderarse del capital del mundo entero.

El caso es que uno de los puntos programáticos de la propaganda comunista, consiste en la reinvindicación de las «razas oprimidas».

Se hace, ciertamente, más hincapié en la situación del negro en los Estados americanos del Sur, que en la de los judíos del Bowery.

Pero eso puede ser, para que, llegada la hora de que el Gobierno de los Estados Unidos sea comunista, se considere un aceptable término medio ver a David o a Salomón controlando las fabulosas finanzas de Norteamérica.

TARTARIN DE TARASCON.

N. B.—Conste que nada de lo expuesto quiere decir que todos los judíos sean comunistas, y, mucho menos significa que participe de tales ideas la mayoría de los establecidos en Cuba.

EXPENDEDOR ARRESTADO

Los vigilantes 919 y 1757, de la Sección de Investigacoines, detuvieron anoche al vicioso Juan Hernández Castani, vecino de Labra 148 y al expendedor de drogas heroicas Manuel Pérez González, de Máximo Gómez 420, a los cuales sorprendieron en Animas y Prado. Se les ocupó una jeringuilla, tres papelillos de heroína y la suma de 90 centavos.

Designa la Sala de Vacaciones el T. Supremo

Fué suspendido por cuarta vez el juicio seguido a los agentes del doctor E. Sarrá

En sesión de Sala de Gobierno celebrada recientemente, el Tribunal Supremo designó la Sala de Vacaciones que ha de funcionar durante los meses de julio y agosto.

La forman los Dres. Manuel Martínez Escobar, Presidente, Domingo Tamargo Bautista, Luís León Merconchini, Gastón Mora Varona, José F. Perera Trujillo y Diego Vicente Tejera García. Magistrados. Actuará de Secretario, el de lo Criminal del Supremo, Dr. Virgilio Leret Ubeda.

SUSPENDIDO, NUEVAMENTE, EL JUICIO CONTRA AGENTES DEL DR. SARRA

Por cuarta vez fué suspendido el juicio oral de la causa contra Pelayo P. Garcés y Everardo Malgrat, agentes del Dr. Ernesto J. Sarrá, acusados de estafa por Jerónimo Rodríguez. Esta vez lo fué, de oficio, por haber dejado de citarse a los referidos acusados. De un momento a otro se conocerá la fecha del nuevo señalamiento.

MOVIMIENTO DE PASAJEROS POR LA VIA AEREA

LLEGADOS DE MIAMI

A bordo del avión de la Pan American Airways NC 81-V que arribó ayer por la mañana a las 11.20 a.m., a esta capital procedente de Miami, llegaron los siguientes pasajeros:

Jorge Acevedo, Francisco Mestre, Alfonso Bermúdez, Ana Quintana, Harry Bennett, Mario J. Leroy, Fred Herlong, William Brazier, John Alexander, George Hull, Humberto Vázquez, Jorge Vázquez, Percibal J. Powell, Ansel Hart, Lawrence Graighead, Reginald Boggs y Richard Williams.

DE TAMPA

A bordo del avión regular de Tampa NC 667-M de la Pan American Airyays que arribó ayer por la mañana a las 11:40 a.m., a esta capital procedente de Tampa, llegaron los pasajeros:

Severino Cupeiro y Dorothy A. Goddard.

LLEGADOS DE MEXICO

En el avión regular de Mexico NC 9131 de la Pan American Airways que llegó a la 1:39 p.m. a esta capital procedente de Mérida, llegaron los pasajeros siguientes:

Alonso Palomeque, Hodard J. Duff, John H. Denison, Jr. Harold Hays Stoff. José Ma. Carus.

LLEGADOS DEL INTERIOR

A bordo del avión regular de la Cía. Cubana de Aviación que arribó ayer procedente de Guantánamo y ciudades intermedias, llegaron los pasajeros:

Arduino de Violini, procedente de Santiago de Cuba; Antonio Soto de Guantánamo para Santiago; Antonio Floriach, de Manzanillo para Camagüey.

PARA MIAMI

En el avión de la Pan Américan Airways NC 667-M que salió ayer por la tarde a las 3:00 p.m., para Miami, embarcaron los siguientes pasajeros :

Oscar Higgenbotham, Fernanda S. Nogueira, Helen M. Burgess, Albert Roberts, Gloria del Pino, Rafael M. Esnard, Felipe Rivero, Antonio S. Bustamante.

PARA PANAMA

En él avión regular de Panamá vía Jamaica-Cienfuegos NC-81-V de la Pan American Airways que salió ayer a las 11:40 a.m., embarcaron los siguientes pasajeros:

Percibal J. Powell, Ansel Hart, Lawrence Graighead, Reginald Boggs, Richard Williams.

PARA EL INTERIOR

En el avión regular de la Cía. Cubana de Aviación que salió ayer por la mañana a las 7:30 a.m., del Aeropuerto de Rancho Boyeros para Guantánamo y ciudades intermedias, embarcaron los pasajeros Joaquín Guerrero, para Cienfuegos, Angel de la Guardia, Mariana B. Puentes, para

UNA JOVEN ASALTADA POR UN DESCONOCIDO QUE LE ROBO VARIAS PRENDAS

Nieves García Guerra, de 26 años de edad y vecina de Rodríguez 36, fué asistida ayer tarde en el centro de socorro de Jesús del Monte, de lesiones de carácter leve diseminadas por el cuello, que le produjo un individuo de raza negra para ella desconocido, que la asaltó en ocasión de transitar por la esquina de Agua Dulce y Línea del Oeste, despojándola de la cadena que con su dije llevaba colocada al cuello, cuya prenda estimó en la suma de doce pesos. Del hecho se le dará cuenta en el día de hoy al Juez de Instrucción de la Sección Quinta.

UN PRESO SE FUGO DE LA ENFERMERIA DE LA CARCEL

El Juez de Instrucción de la Sección Cuarta, ha ordenado una investigación para exigir responsabilidades en la fuga que ayer tuvo lugar del penado Nicolás Acosta Pérez, que se encontraba recluido en la enfermería de la Cárcel de la Habana.

Los muebles del bebé

en la Oferta de Precios Especiales del Tercer Piso.

Llamamos su atención sobre este aspecto interesante de nuestra Oferta, que termina el sábado. Además de los artículos para niños y jóvenes de ambos sexos, comprende esta Oferta artículos para bebé, entre los que se destacan de modo especial los muebles, cuyas rebajas de precio son muy considerables. Incluyen bonitos juegos de cuarto, pañaleras, sillas-combinación, corralitos plegables, etc. Los juegos de cuarto más finos están también rebajados en igual proporción. Aproveche esta magnífica oportunidad.

El Encanto

Hoy se inaugura oficialmente la temporada de playa en el Balneario de Marianao.

La inauguración constituirá un suceso social de gran resonancia, a cuyo éxito coopera "EL ENCANTO desde el prestigio de sus grandes colecciones de trajes de baño, pijamas, sombreros de playa, etc.

ESPECIAl.

Trajes de baño de pura lana en todos los colores y tallas; modelos de exquisito gusto..... 2.45

CAPAS DE GOMA

Vea nuestro gran surtido de capas de goma para playa y lluvia.

El Encanto

Crepés, Georgettes, Chiffones estampados en

VENTA ESPECIAL

Jueves, Viernes y Sábado.

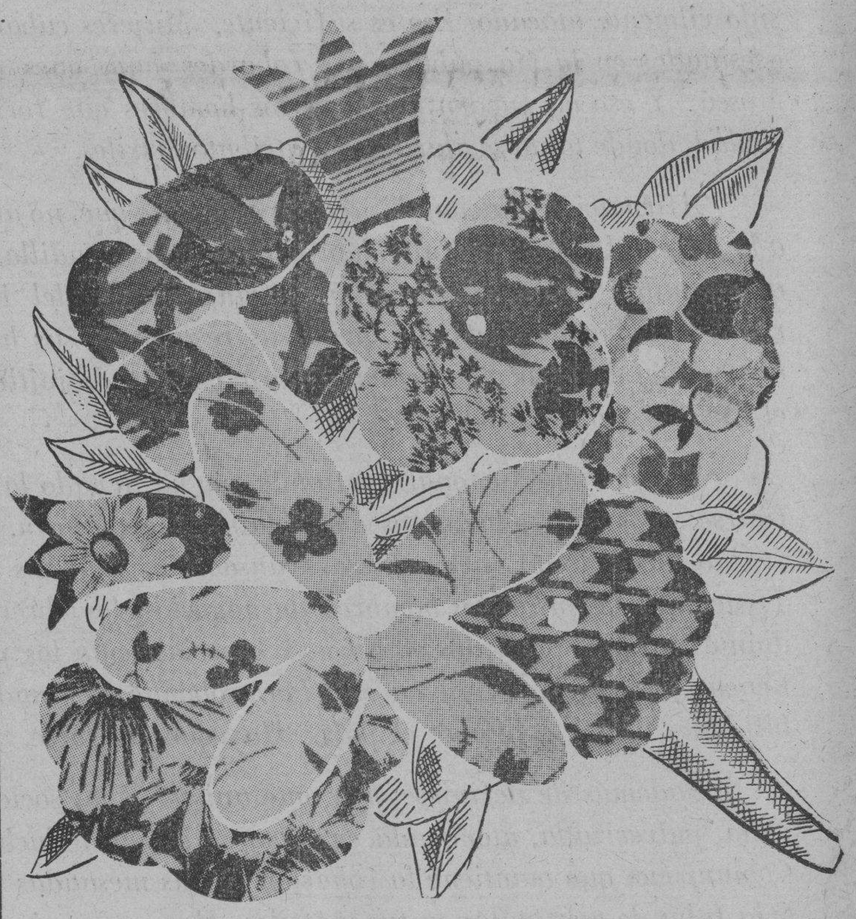

4 varas—3.60

Aunque usted no tenga intención de comprar, venga hoy a EL ENCANTO y vea de cerca la belleza y originalidad de estas telas que anunciamos en venta especial.

Son verdaderas obras maestras cuya perfección en el tejido y colorido, amén del gusto exquisito y la novedad y variedad del diseño, incitan a vestirse con ellas.

Usted nos agradecerá haberle sugerido la visita, y más en ocasión de esta Venta Especial en que las telas aludidas están marcados a un precio extraordinariamente rebajado.

PLANTA BAJA

El Encanto

El Departamento Postal servirá a usted inmediatamente cualquiera de los artículos anunciados.

Domingo 24, San Juan

EL ENCANTO ofrece a usted miles de objetos de gran distinción, cada uno de los cuales constituye un magnífico regalo.

Para señoras, caballeros y niños.

Practique la elegancia social del regalo

El Encanto

M.E.C.D. 2016

9ª SECCION

TELEFONOS:
Dirección A-3577
Jefe de Redacción. A-3205
Sección de Sports. M-7912

DIARIO DE LA MARINA

TELEFONOS:
Quejas M-7911
A. Clasificados . A-3333
Agencia Marianao FO-7380

9ª SECCION

AÑO CII — ACOGIDO A LA FRANQUICIA POSTAL — LA HABANA, JUEVES, 21 DE JUNIO DE 1934 — EL PERIODICO MAS ANTIGUO DE CUBA — PAGINA ONCE

LA ACTUALIDAD

La preparación de la juventud

(Por LEON ICHASO)

«Hay que preparar a la juventud para la vida de la paz, para la vida de la civilización".

Así dijo en la magna distribución de premios celebrada en el Colegio de Belén su antiguo alumno el doctor Luis de Soto.

"Hay que prepararla —agregó— con el espíritu de libertad digna y ordenada, con el valor de convicciones, con el patriotismo consciente con que a mí me educaron".

Durante las salvajes fechorías que el mismo día de la mencionada distribución ensangrentaron el imponente y sereno desfile de las huestes abecedarias, recordábamos nosotros estas palabras.

¡Cuán preparadas para la vida de esa «libertad digna y ordenada», del «orden» y de «la civilización», aquellas inacabables legiones de la juventud masculina y femenina que en el más pleno y más comedido uso de sus derechos, sin ningún grito de odio para nadie, con inexpugnable disciplina circunvalada y solidada por el fervor de un ideal marchaban impertérritas sin que el estruendo de las ametralladoras monstruosamente asesinas de mujeres y de hombres lograsen ni detenerlas un momento ni hacerlas retroceder un paso!

¡Cuán perversamente intoxicadas, cuán salvajemente encruelecidas, cuán refinadamente despojadas de toda moral, de toda fe y de todo sentimiento y hasta de los más rudimentarios instintos de humanidad, de delicadeza y de hidalguía durante su niñez y juventud, aquellos que después de haber perpetrado con las maldiciones de esta sociedad y de todos los pueblos civilizados tan horrendas e incalificables fechorías, han tenido la procacidad y el cinismo de alardear de ellas y lanzar otro reto de matanza y de exterminio al Gobierno, a las autoridades y a todos los elementos de orden, de responsabilidad y de decencia.

¡Cuán hondo abismo también de distancia entre esa juventud cubana, decidida a cumplir con su deber cueste lo que cueste, como la de la concentración abecedaria, y a luchar sin tregua contra el vandalismo empeñado en ahogar en sangre y en fango la civilización cubana, y entre otras juventudes en quienes los odios han matado la nobleza y la hidalguía de la edad; la rebeldía díscola y sistemática ha asfixiado la verdadera libertad y un ansia de perturbación y de exterminio ha secado las fuentes de la vida fecunda y generosa.

Los que forman esas juventudes y los que componen las hordas, para cuyas monstruosidades no se encuentra comparación ni en Gen-Gis-Kan ni en los Nerones ni en los Scarpia, ni en los Jack Destripadores ni en los Barba-Azul han salido de las aulas rojas, de las aulas sin Dios ni Patria ni Hogar, de las aulas cuyo catecismo es el odio de hombre contra hombre, de clase contra clase.

Las otras juventudes, tan halagadoramente prometedoras para Cuba han nutrido y robustecido su espíritu bajo aquella enseñanza y educación que humaniza al hombre con el amor, lo independiza con la soberanía de sí mismo, de sus propios actos, lo guía y morigera con el respeto a la autoridad legítima, lo civiliza con el ansia de un saber sano y luminoso, y lo vigoriza con la fe.

Estas juventudes tienen el suficiente valor para cumplir al salir de sus aulas, sin temores ni claudicaciones, lo que en ellas se les ha inculcado. Estas juventudes son las que han de unirse compactamente para salvar a Cuba, como se unen las juventudes rojas para destruírla. Ellas son las que al fin han de vencer en esta contienda de la libertad contra la más tenebrosa esclavitud, de la dignidad contra la vergüenza y el vejamen, del valor contra la cobardía terrorista, de la civilización contra el salvajismo.

El capitán Iglesias inspeccionará el buque en que irá a explorar el Amazonas

El comandante D. Ramón Franco hace declaraciones sobre la catástrofe del "Cuatro Vientos"

Cinco pistoleros efectuaron un audaz asalto a la oficina de la Compañía Arrendataria de Tabacos en Sevilla, huyendo con 10,000 pesetas. Dos muertos y 30 heridos en Tomelloso

El comandante D. Ramón Franco

MADRID, junio 20. (SE.)—«Heraldo de Madrid» publica una conversación con el comandante Franco.

Manifestó que los aviadores Barberán y Collar perecieron en el mar.

El «Cuatro Vientos» salió de Cuba después de haber examinado sus pilotos los partes meteorológicos, que eran aceptables; pero una tormenta inesperada determinó la tragedia, que ocurrió en la costa de Mejico, frente a la ciudad que lleva el nombre de Alvaro Obregón, en dirección a Veracruz, donde fué arrastrada la rueda del aparato.

Las aguas la llevaron hasta la barra de Chitalpe. Fué recogida allí y trasladada a España por Madariaga, el mecánico.

SE HAN LLEVADO DIEZ MIL Y PICO DE PESETAS

SEVILLA, julio 20. (SE.)—En la Plaza de España, en Sevilla, detrás del edificio de la Diputación y del Alcázar, se efectuó un asalto a las oficinas de la Arrendataria de Tabacos.

Cinco individuos armados con pistolas, entraron en las oficinas.

Cuatro de ellos, obligaron al personal que allí había, a refugiarse en un patinillo; y otro quedó en la puerta, guardando la salida.

Irrumpieron en el departamento donde está la caja de cuadales y se llevaron 10.823 pesetas.

Por la precipitación con que efectuaron el robo, no se dieron cuenta de que sobre la mesa y bajo una pesa había 15.000 pesetas en billetes.

Los ladrones huyeron por el barrio de Santa Cruz, seguidos por los empleados del citado establecimiento y un guardia municipal.

En su huída iban amenazando con pistolas.

La Policía dió una batida a los maleantes y detuvo a varios sujetos.

Se les ocupó algún dinero.

Se sospecha que uno de ellos está complicado en el asalto.

Los ánimos del vecindario están algo soliviantados por lo ocurrido

DESPUES DE UNA CARRERA CICLISTA. DOS MUERTOS Y TREINTA HERIDOS

MADRID, junio 20. (SE.)—En Tomelloso se organizó una carrera ciclista.

A la llegada del triunfador se congregaron miles de personas.

El ganador salió al balcón del Ayuntamiento, desplomándose toda la baranda.

Hubo, a consecuencia del accidente, dos muertos: Juan Lillo, de 26 años y Antonio Porcela, de 7 años, y más de treinta heridos.

MUERE UN INDUSTRIAL DE UN ATAQUE CARDIACO

MADRID, junio 20. (SE.)—Se declaró un incendio en la cocina de un piso de la casa número 9 de la calle de Piamonte.

La criada salió a la escalera dando gritos de fuego.

Entre los inquilinos que abandonaron su cuarto figuraba Santiago García Ondina, propietario de la pastelería «La Villa Mouriscot».

Salió al descansillo excitadísimo y sufrió un ataque cardiaco que le ocasionó la muerte.

Se produjo gran confusión, procediéndose a desalojar las habitaciones porque el siniestro tomaba incremento.

Cuando llegaron los bomberos ardía la techumbre de la casa.

La labor de los bomberos fué rapidísima y eficaz.

Los alumnos de una Academia Politécnica situada en una casa inmediata al lugar del incendio salvaron a unos niños.

A mediodía el siniestro quedó sofocado.

Las pérdidas son de bastante consideración.

Quedaron destruídas dos boardillas, en una de las cuales vivía Dimas Recuero con su mujer y cinco hijos. Llevaba un año sin trabajar y ha quedado sin albergue.

También quedó destruída la bordilla donde vivía el cartero Doroteo Vicente que en aquel momento se encontraba de servicio.

LA DIRECCION DE BELLAS ARTES

MADRID, junio 20. (SE.)—Una nutrida Comisión de la Asociación de Escritores y Artistas, a quienes acompañaban varios diputados y el secretario del Círculo de Bellas Artes, visitó al ministro de Instrucción para entregarle un escrito con las firmas de Marañón y de numerosos artistas y escritores.

Se dice en el documento que se vería con disgusto la destitución del director de Bellas Artes para sustituirle por un señor que no tiene ninguna competencia para el cargo.

Villalobos contestó que no piensa destituír a Chicharro por motivos políticos, y que si lo hiciera sería por discrepancias de orden burocrático.

EL CONVENIO CON LA ARGENTINA

MADRID, junio 20. (SE.)—El secretario de la minoría de la Liga, señor Carabó, tuvo una entrevista con el ministro de Industria para tratar del convenio comercial con la Argetnina.

Iranzo prometió reunirse el lunes con el ministro de Estado para llegar rápidamente a un acuerdo en cuanto al nombramiento de la Comisión que ha de salir para la Argentina con objeto de negociar dicho convenio.

Añadió el ministro que se propone impulsar la exportación de productos españoles, sobre todo la del aceite.

El jefe radical-demócrata de Coruña, Albajar se insolentó con el gobernador Sr. Novoa

El presupuesto correspondiente al Ministerio de Agricultura par el próximo semestre, que fué aprobado ayer en la sesión del Congreso, asciende a la cantidad de 28.163,000 pesetas

BARCELONA, junio 20. (AP).—Ha llegado a esta ciudad el Capitán Iglesias, procedente de Sudamérica, donde estuvo varios meses como miembro de la Comisión de la Liga de las Naciones en Leticia.

Ha traído Iglesias gran cantidad de fauna y flora especialmente insectos, de su excursión por la América del Sur, y declaró que se propone ir a Valencia con el objeto de examinar el buque que se halla en construcción en los astilleros de esa ciudad, con destino a la expedición científica que, bajo su dirección, irá al Amazonas.

APROBADO EL PRESUPUESTO DE AGRICULTURA

CORUÑA, junio 20. (AP).—El Gobierno suspendió hoy la sesión después de aprobar el presupuesto del Ministerio de Agricultura para el próximo semestre, cuyos gastos ascienden a 28.163.000 pesetas.

SE INSOLENTO EL JEFE RADICAL DEMOCRATA CORUÑES

CORUÑA, junio 19. (AP).—El Gobernador Civil de esta Provincia, señor Emilio Novoa, llamó hoy a su despacho al jefe radical democrático, César Albajar, a causa de que había celebrado una reunión política sin la debida autorización de las autoridades.

El señor Albajar, que concurrió al despacho del Gobernador, se insolentó, negando a la primera autoridad de la Provincia el derecho a criticarlo, con lo que se entabló una discusión que terminó cuando el Gobernador dió órdenes a la Guardia Civil de servicio en el edificio del Gobierno Civil, que expulsara al radical demócrata.

Se tiene entendido que el Gobernador intenta querellarse contra Albajar.

La Virgen de Guadalupe ha sido robada

Una brigada especial de agentes para vigilar a los extranjeros en Mallorca

UBEDA, junio 19. (WP).—En la iglesia de San Pedro de esta ciudad penetraron unos desconocidos despojando a la Virgen de Guadalupe, patrona de Ubeda, de varias joyas de gran valor, entre ellas una corona, unos pendientes de diamantes y un collar de perlas.

La guardia civil realiza gestiones para descubrir a los autores de este robo sacrílego.

PALMA DE MALLORCA, junio 19. (WP).—Han llegado a esta ciudad varios agentes de policía los que han de constituir la brigada encargada de vigilar a los extranjeros.

Sábese que establecerán puestos en Pollensa, Palma e Ibiza, atendiendo así las peticiones formuladas por las fuerzas vivas de esta ciudad al publicarse el decreto sobre estancia de los extranjeros en Baleares.

Un diputado comunista ha sido golpeado

Durante su estancia en Vigo, ha sido cumplimentado ayer el Obispo de B. Aires, Andrea

SEVILLA, junio 19. (AP).—La Guardia de Asalto dispersó hoy una manifestación comunista en la Plaza de San Fernando, que protestaba contra el arresto de los huelguistas.

Durante una de las cargas dadas por la Guardia de Asalto fué golpeado por los agentes el diputado comunista Bolívar, que no fué reconocido.

El Gobernador se ha negado a acceder a la petición de Bolívar que solicitó la libertad de los huelguistas.

EL OBISPO DE BUENOS AIRES VA A ALEMANIA

VIGO, junio 19. (WP).—A bordo del trasatlántico alemán «Cap Oriana» se dirige a Alemania el Obispo auxiliar de Buenos Aires, monseñor Andrea. Durante su estancia en este puerto fué cumplimentado el ilustre viajero por elementos de la colonia argentina, y personalidades de esta localidad, donde Monseñor Andrea cuenta con grandes simpatías desde las conferencias que dió hace dos años.

EL GRUPO PARLAMENTARIO VITIVINICOLA

MADRID, junio 20 (SE).—Se reunió el grupo vitivinícola dándose cuenta de la proposición de ley pidiendo la desaparición de los impuestos municipales y provinciales que gravan los vinos de producción nacional.

Detenidos dos individuos que estafaron a un productor de aceite la suma de 103.000 pts.

Las faenas de la siega en la provincia de Badajoz vienen desarrollándose con toda normalidad, pagándose hasta 17 pesetas de jornal diario, por lo que no prospera el paro

MADRID, junio 20. (SE).—Ante el Comisario Jefe de investigación criminal, se ha presentado Emilio Ballesteros, representante de aceites, de Andalucía, que le denunció se encontraba con un descubierto de 103 mil pesetas, manifestando que alarmado por el bajo precio a que se vendían sus aceites en Madrid, hizo investigaciones y resulta que se le hacían pedidos de aceites para comerciantes ilusorios, por Manuel Novoa, el cual, en combinación con un amigo llamado Aguilera, los depositaba en casa de éste y luego lo vendía a bajo precio

Aguilera y Novoa fueron detenidos.

LAS FAENAS DE LA SIEGA EN BADAJOZ

BADAJOZ, junio 20. (SE).—Las faenas de la siega se realizan en toda la provincia con normalidad. En Olivenza salieron espontáneamente al trabajo seiscientos afiliados de la Casa del Pueblo.

Los jornales establecidos por los Jurados Mixtos oscilan entre nueve y diez pesetas para estas faenas de la siega; pero se están pagando hasta diecisiete pesetas y corrientemente diez y doce.

MADRID, junio 20. (SE).—El Capitán ayudante del General Villacampa, señor Andarias, ha escrito una carta al Presidente del Consejo solicitando que el cadáver de Villacampa sea traído a Madrid, para que reposen sus restos en el Panteón de hombres ilustres.

El traslado deberá coincidir con el de los restos de Galán y García Hernández.

Así la República honraría juntamente a los hombres de diciembre de 1930 y a los hombres de septiembre de 1876.

En el Circulo Republicano español se rindió anoche un homenaje a Barberán y Collar

El doctor Fernando Sirgo, en un hermoso discurso, disertó sobre el grandioso vuelo de los ases de la aviación española, la espiritualidad de su proeza y respecto a su glorioso fin

Anoche conmemoró el Círculo Republicano Español, el vuelo de los aviadores españoles Barberán y Collar, con un acto sencillo, un homenaje a la memoria de los ases del espacio, que tan gratos recuerdos conserva la ciudad de la Habana, de su llegada y estancia en esta capital hace un año.

Abrió el acto con breves palabras el Presidente del Círculo señor José Vilariño, concediendo la palabra al doctor Fernando Sirgo.

El doctor Sirgo, comenzó su peroración manifestando que no debía celebrarse el hecho triste de la desaparición de los nautas del espacio Barberán y Collar, sino lo que habían legado de grande y de extraordinario, su salto de Sevilla a Camagüey, el precio de cuya hazaña había sido su vida.

Se refiere a que aun no se puso el jalón que esa victoria reclama, la erección del Monumento a Barberán y Collar, y anuncia a los oyentes, que la médula de su disertación la ha hallado en el libro la «Odisea del Cuatrovientos» de los señores Villares y Bedriñana, en el que todos pueden sentir las emociones de ese vuelo maravilloso, por una ruta no conocida, cubierta en cuarenta horas, animados de la fé salvadora, con una confianza inalterable en su triunfo, en un vehículo que no podía ofrecerles más que el éxito o la muerte.

Presenta a Barberán sereno, reflesivo, profesor ilustre, cuyos cálculos no fallaban nunca, el hombre de ciencia, que hermanaba admirablemente su personalidad, con la de Joaquín Collar, piloto audaz valiente y decidido; dice que para la realización de la epopeya se había necesitado tres productos españoles perfectos, Barberán, Collar y el «Cuatro Vientos» planeado y construído en España, con materiales exclusivamente españoles. Nada había faltado para llevar a cabo la hazaña de cruzar el Océano por su parte más ancho.

Habla de los preparativos del viaje, de las dificultades vencidas, de la emoción de la despedida, en Tablada, de su entrada sobre el mar, de las anotaciones y cálculos que durante el viaje trasladaba por escrito Barberán al piloto, y de los chistes de Collar en contestación a aquellas, lo que denota la tranquilidad de aquel en toda la travesía fijo en el control, constituyendo el viaje una página gloriosa, inmortal, que había respondido maravillosamente a los cálculos matemáticos de Barberán, cuyo cerebro había plasmado sobre sus planos y notas la realidad descendiendo en el aerodromo de Camagüey, en una tarde de gloria inmortal.

Rememora la emoción del pueblo de la Habana, sus angustias y alegrías en aquellas cuarenta horas, la llegada de los héroes a Columbia, los agasajos; refiere algunas anécdotas, frases de los pilotos que constituyen preciados tesoros de su valer, profesional, de sus virtudes morales, de su desinterés, y finalmente recordó su despedida en Columbia en un amanecer nebuloso, triste, en que pareció vibrar la corazonada en los pueblos de ambos pilotos de que no terminarían el viaje, en ligeras frases, cuyo alcance nadie pudo prever ante la emoción de aquellos momentos precursores de la despedida.

Terminó el doctor Sirgo, afirmando que Barberán y Collar habían muerto cual correspondía a su gloria inmensa; su hazaña que tenía en su salida de España y en su llegada a Cuba, similitudes con el viaje del Gran Almirante, no había tenido para ellos el corolario que tuvo para aquel, que después de la gloria inmortal del Descubrimiento de un Mundo, había apurado las heces de la calumnia, de la envidia de las pasiones humanas; y ellos en cambio cayeron en el apogeo de su gloria, acariciados por la victoria, cuando se hallaban allá en México y en Cuba, miles de brazos en alto para abrazarles, y miles de corazones latiendo de entusiasmo por su triunfo, y envueltos en esos deseos, en esos cariños, rindieron su vida surcando el espacio infinito.

Sus hermosos períodos, sus bellas imágenes, fueron premiadas con nutridas ovaciones por el público, siendo calurosamente felicitado el doctor Sirgo, al descender de la tribuna.

Después se hizo desfilar por la pantalla la película de la llegada de los aviadores a Columbia, con lo cual dió fin la Velada Homenaje, por la cual felicitamos al Círculo Republicano Español, que hizo con ese acto sencillo, y a la par grandioso vibrar los corazones rememorando la gloria y la tragedia de los famosos ases españoles y de su famoso avión español.

Saturnos
MAS COMODOS QUE LOS CALZONCILLOS
LA ROPA INTERIOR MODERNA
Etiqueta verde 0.60 cts. — Etiqueta blanca 0.75 cts.

"La mayor reforma que debió hacer la República fué la de emprender nueva estructuración presupuestal"

Se anuncia la subasta, en dos millones de pesetas de los títulos, casas y maquinarias y enseres de los periódicos madrileños «El Sol» y «La Voz». Se dice es asunto de forma

MADRID, junio 20. (SE.) — El Conde de Romanones hablando con los periodistas, dijo que ya iba teniendo cierta confianza en el Poder público.

Cree que los Presupuestos deben prorrogarse por seis meses cuando menos, para poder estudiar un Presupuesto verdadero, pues la mayoría de los diputados no han leído ni una sola línea del dictamen presentado a las Cortes.

Añadió que al discutirse la materia agraria, seguramente tendrá que intervenir en los debates.

A su juicio la mayor reforma que debió hacer la República fué dar una nueva estructuración a los Presupuestos.

La situación económica de España no es tan difícil como se dice.

Por su parte no es pesimista en materia económica, sobre todo si se saben buscar los recursos necesarios.

Terminó diciendo que hablar de un Presupuesto extraordinario sin haber hecho el ordinario le parece el mayor dislate.

El Conde de Romanones

EL EMBARGO DE «EL SOL»

MADRID, junio 20. (SE.) — La «Gaceta» de hoy publica un edicto del Juzgado de Primera Instancia, número 6, en el que se dice que, por virtud de providencia del juez don Antonio Ruiz López, en los actos de juicio ejecutivo que se siguen a instancias de Soler y Torrás Hermanos, con «El Sol», C. A., sobre pago de cantidades, se saca a la venta en pública subasta, por primera vez, en dos millones de pesetas, en que han sido tasados los frutos y las rentas de «El Sol», C. A., los títulos de los diarios «El Sol» y «La Voz», varias máquinas, derecho de opción de compra sobre el solar número 4 y las casas 6 y 8 de la calle Lara, Redacción de la Agencia Febus y Redacción de «El Sol», que han sido origen de un pleito largo y laborioso, que no ha podido resolverse sino siguiendo el camino que establece dicho edicto.

«El Sol», al dar cuenta de esto, dice que la cosa no tiene importancia para la marcha de «El Sol» y «La Voz», tanto porque es una cuestión meramente de forma, cuanto porque el grupo de accionistas que actualmente inspiran la orientación de estos periódicos, están preparados para hacer frente a todas las contingencias que puedan surgir.

LAS TORMENTAS EN ARAGON

ZARAGOZA, junio 20. SE.)—Las tormentas han causado enormes daños en varios pueblos de la provincia.

En Aguilón quedaron totalmente arrasados los viñedos, calculándose las pérdidas en medio millón de pesetas.

Los vecinos tienen el propósito de reunirse en Zaragoza con las autoridades y los diputados en Cortes, para demandar socorros, pues son muchas las familias que han quedado en la miseria.

En Ainzón, la tormenta ocasionó daños por valor de seiscientas mil pesetas.

INAUGURACION DE LA FERIA DE MUESTRAS

BARCELONA, junio 20 (SE.)—Se ha inaugurado la VII Feria Internacional de Muestras. Ocupa varios pabellones de lo que fué Exposición.

Han asistido al acto los ministros de Industria y Comercio y de Obras Públicas, en nombre del Gobierno, y la Generalidad en corporación, presidida por el señor Companys; los alcaldes de Barcelona y Hospitalet, y el presidente de las Cortes catalanas.

Los expositores pasan de 700.

La única nación que está oficialmente representada es Egipto.

Los ministros y las autoridades fueron al pabellón egipcio, donde los recibió el ministro plenipotenciario, que ha venido expresamente al acto.

Casas alemanas, francesas, italianas y rusas ocupan unos 200 stands.

Uno de los pabellones que más ha llamado la atención es el destinado a la venta de automóviles viejos y recompuestos. Todos los días se hace el sorteo de uno de estos coches.

También es muy interesante el pabellón de publicidad.

UNA VISTA CONTRA JAVIER BUENO POR UN ARTICULO EN «AVANCE»

OVIEDO, junio 20. (SE.) — En Oviedo se vió la causa seguida contra el director del periódico socialista «Avance», Javier Bueno, por injurias a la autoridad en un artículo inserto en aquella población.

Los diputados socialistas doña Veneranda García y D. Amador Fernández se declararon autores del artículo, y el fiscal retiró la acusación.

Javier Bueno fué conducido a la Audiencia esposado y al terminar la vista lo sacaron en hombros los jóvenes socialistas.

TRES PENAS DE MUERTE

MADRID, junio 20. (SE.)—Ante la Sala sexta del Supremo comparecieron los obreros Rafael Castro, Félix Manzanares y Manuel González, que en febrero fueron condenados a muerte por un Consejo de guerra celebrado en Zaragoza.

Los tres se fugaron de la cárcel de Colmenar Viejo.

Se les acusa de haber sostenido un tiroteo con la Guardia civil en Guadalajara y haber matado a un guardia.

El fiscal mantuvo la pena de muerte para los tres.

La generalidad no estudia el plan D'Olwer

Un consejo de guerra, en Barcelona, condenó a dos terroristas a fuertes penas

BARCELONA, junio 19. (AP).—El Presidente de la Generalidad de Cataluña, Luís Companys, ha negado que el gobierno catalán esté estudiando la fórmula propuesta por el exministro Nicolás O-Olwer para la solución del pleito suscitado por la ley de cultivos.

DOS TERRORISTAS CONDENADOS POR UN CONSEJO DE GUERRA

BARCELONA, junio 19. (AP).—Un consejo de guerra que se reunió hoy en esta ciudad ha condenado a dos individuos acusados de colocar bombas a penas de 12 y 14 años de prisión respectivamente.

FALLECIMIENTO DEL SEÑOR MARISCAL DE GANTE

MADRID, junio 19. (SE.)—Ha fallecido el ilustre periodista don Jaime Mariscal de Gante, que militó en las filas del periodismo mandileño, donde su personalidad se destacó notablemente.

Como corresponsal de guerra en Africa logró triunfos con sus crónicas en los principales periódicos de España y América. Fué redactor-jefe de la extinguida «Correspondencia Militar» y director últimamente de la Agencia informativa Atlante.

A CUMPLIR CONDENA

VALLADOLID, junio 20. (SE).—Por orden de la Dirección General de Prisiones esta mañana salió conducido para el penal de Chinchilla el Presidente de la F. U. E., Francisco Calle, recientemente condenado a catorce años por la muerte del estudiante Angel Abella.

Recorre los pueblos gallegos una peregrinación francesa que ha estado ya en Santiago

En la sesión de ayer del Congreso fueron aprobados el Convenio de navegación y pacto complementario con Francia, así como el de radio-difusión, concertado en Lucerna, Suiza

SANTIAGO DE COMPOSTELA, junio 19. (WP).—Después de visitar los monumentos y asistir a varias funciones religiosas en la cripta del Apóstol, una peregrinación francesa dirigida por el Padre Oller, salió de esta ciudad con el objeto de recorrer distintas poblaciones gallegas.

Se espera que la peregrinación llegue el próximo domingo a Madrid.

APRUEBAN LAS CORTES UN TRATADO Y UN CONVENIO INTERNACIONAL

MADRID, junio 19. (WP).—El convenio de navegación y el acuerdo complementario celebrado entre España y Francia así como el convenio sobre radio-difusión de Lucerna, han sido aprobado hoy por las Cortes.

También se discutió un dictámen de la Comisión de Trabajo sobre el proyecto de ley coordinando la actuación sanitaria de los Ayuntamientos y de las Diputaciones con la del estado.

Suspendido ese debate se continuó la discusión del presupuesto del ministerio de Agricultura.

LAS AUDIENCIAS CONCEDIDAS POR EL PRESIDENTE

MADRID, junio 19. (WP).—El Presidente de la República, señor Alcalá Zamora, recibió hoy en audiencia al Director general de Aeronáutica Civil, al secretario de la Legación de España en Berlín, al subsecretario de Hacienda, al Director general de Bellas Artes y a otros.

SOBRE EL CONSUMO DEL TABACO EN EL AÑO ANTERIOR

MADRID, junio 19. (SE.)—La memoria de la Compañía Arrendataria de Tabacos dice que el año 1933 el consumo se redujo, no obstante haberse gastado más pesetas en sostenerlo.

Se registró mayor consumo de labores exóticas.

El importe total del tabaco consumido en Espaja durante 1933 se elevó a 469.563.568.36 pesetas.

El ministro de Gobernación, muy complacido de la eficacia del parque móvil de seguridad

Entrará en vigor inmediatamente que sea publicada la tasa establecida para el trigo de esta cosecha, la que es objeto de estudio. Viaje oficial del Ministro de la Guerra a Badajoz

MADRID, junio 19. (WP.)—El ministro de la Gobernación, señor Salazar Alonso, declaró esta mañana que había visitado el Parque móvil, en compañía del Director general de Seguridad, quedando bien impresionado de los servicios.

Agregó que se trata de algo ejemplar, aun sin las reformas que se llevarán a cabo en breve en dicho Parque.

ESTUDIA EL MINISTRO DE AGRICULTURA LA TASA DEL TRIGO

MADRID, junio 19. (WP).—El ministro de Agricultura, señor Cirilo del Río, dijo hoy a los representantes de la prensa que está completando la redacción de un decreto que establece la tasa del trigo para el obtenido durante la presente recolección.

La nueva tasa entrará en vigor inmediatamente.

IRA EL MINISTRO DE LA GUERRA A BADAJOZ

MADRID, junio 19. (WP)—El ministro de la Guerra, señor Hidalgo, ha manifestado hoy a los periodistas que el próximo sábado marchará a Badajoz en viaje oficial para asistir a la entrega de los cuarteles de Ingenieros y de San Agustín.

También asistirá el ministro a la inauguración de una lápida en la casa de Narciso Vázquez, presidente de la Mesa de edad de las Cortes Constituyentes.

«HERALDO DE MADRID» DENUNCIADO Y RECOGIDO

MADRID, junio 19. (SE.)—A las once de la noche, en la Redacción de «Heraldo de Madrid» se presentaron unos agentes con mandamiento judicial. Practicaron un registro en los talleres y en la Redacción, incautándose de varios números.

Después manifestaron que había sido denunciado y se había dado orden de recogida por una noticia titulada: «Malestar en el Cuerpo de Comunicaciones».

VIDA ESPAÑOLA

DE CUERPO ENTERO

Por X. X.

Este es el Sr. Azaña. . Ya se había revelado en otros gestos y ya se sabía de él por otras frases; pero las declaraciones de cuantos hubieron de intervenir, directa o indirectamente, en la tragedia brutal de Casas Viejas, acaban de proyectar una iluminación definitiva sobre el fondo de su espíritu. Hoy se le conoce bien: hoy se sabe lo que lleva dentro en toda su absoluta integridad, este hombre que en dos años memorables ha sido el dictador de la nación.

Pidió, para la vista de la causa, el abogado defensor del capitán Rojas, que comparecieran ante el Tribunal quienes dieran las órdenes terribles que el capitán Rojas se limitara a cumplir: el Sr. Azaña, jefe del gobierno, y el Sr Casares Quiroga, ministro de la Gobernación, entrambos interesados, además, en que desaparecieran las neblinas que obscurecían su nombre en este caso. Con asombro general, la Audiencia de Cádiz se negó a esta súplica. No hay privilegio ninguno que hoy pudiera amparar a esos dos hombres para quedarse al margen de un suceso en que la voz del país cuenta que intervinieron plenamente. Esta resolución, a más de asombro, causó verdadero escándalo, y hasta se abrieron encuestas en que se formulaba esta pregunta:

—Deben o no comparecer en Cádiz el Sr. Casares y el Sr. Azaña...?

—Ah, sí... Pero y como no...!

Y los juristas de mayor prestigio que hubieron de responder, manifestaron aún:

—Deben comparecer, es natural, porque no hay a favor suyo privilegio ninguno que lo impida. Pero aún en el supuesto de que lo hubiera, deberían asimismo comparecer... para evitar que su nombre quedase ante la historia en entredicho...

Para eso, indudablemente, y para que no cayera sobre una cualquiera víctima, toda la inmensa responsabilidad de actos que ellos ordenaron con toda meditación. Ante una conciencia noble, Casas Viejas sería sin duda una pesadilla pavorosa: pero quizás lo fuera todavía mayor el que pasara al presidio con la deshonra encima de su nombre, el capitán que dió la voz de fuego por deber de disciplina. —deber de disciplina nada más, que está siempre por debajo de otros varios deberes de más fuerza,— mientras se agazapaban en las sombras o con triste cobardía o con impudencia bárbara, los que se le impusieran en tal acto para que diera esa voz.

—Un militar —han afirmado en Cádiz los varios militares que declararon en el Tribunal,— un militar no puede preocuparse de la razón o de la sin razón, de la moralidad o de la inmoralidad, de la justicia o de la injusticia de la orden que le dan sus superiores. Es a ellos a quienes toca examinarla previamente en todos estos aspectos, y a él sólo le corresponde obedecer...

No es un dogma sin duda esta doctrina: sin duda se la puede discutir. Lo que no discute nadie es la enorme sin razón con que procedió esta Audiencia, donde al parecer figuran magistrados que les deben demasiado a las combinaciones judiciales que el gobierno de Azaña impuso. Así lo han consignado los periódicos y lo comentó el país. Lo que no discute nadie es asimismo que el Sr. Azaña —otro demócrata insigne que se esconde en privilegios como el pulpo en la tinta consabida,— debió comparecer por cuenta propia ante el Tribunal de Cádiz, sin necesidad de requerimiento ninguno. Lo que no discute nadie es que en efecto, el Sr. Azaña dió la orden famosa:

—Ni heridos ni prisioneros... Tiros a la barriga, tiros a la barriga...!

Esto fué lo que se vió y lo que se demostró, y lo que se evidencia con mayor cantidad de testimonios, todos de calidad irrecusable. El capitán Rojas, a pesar de todo, ha sido condenado a veintiún años de presidio...

Y lo que en fin, ya no discute nadie es que esta sentencia acaba de entenebrecer ante la España noble la figura especial de D. Manuel Azaña, a quien ahora ya conoce todo el mundo.

ACABE CON las CHINCHES
EL POLVO «TINATA» NO DEJA UNA VIVA
La Tinata en polvo no sólo mata las garrapatas y pulgas en los perros, sino que no deja una chinche viva. Espolvoreado por las uniones del bastidor, impide que vuelvan. También se usa con éxito para acabar de raíz, con una sola aplicación con los parásitos personales. No se rasque en público. Use Tinata. No es venenoso, cáustico o molesto para personas ni animales domésticos.
En boticas, ferreterías y LA CASA DEL FERRO, Neptuno 38.
Fabricantes especialistas de artículos finos de cocodrilo legítimo.

M.E.C.D. 2016

Lope Tenorio firmado para pelear en la Habana el dia 30, con Calixto

CAPPY, MACIAS Y NOTARIO SON LOS COACHES OLIMPICOS AUXILIARES

SPORTS — DIARIO DE LA MARINA — SPORTS

PAGINA DOCE — LA HABANA, JUEVES, 21 DE JUNIO DE 1934 — AÑO CII

ENTRE CAZADORES

—Caamaño está disparado.
—Matando como un campeón.
—Triunfo de Walter Heymann.

El domingo, como de costumbre, hubo tiradas en el Club de Cazadores del Cerro. Ahora que, como nuestro repórter cinegético no pudo reportar ese día por impedírselo una dolencia, no pudimos informar a tiempo, como lo hacemos siempre. Pero nunca es tarde si la dicha es buena.

Dió la casualidad de que ese día hubo gratas novedades. Walter Heymann, el heavy weight que tan modorro se porta en el tiro de platillo, fué el ganador de la justa en opción al premio «Impero». Vamos a ver si esto le sirve de aliciente al pariente de Pepe Ovies, y en lo adelante observa mejor conducta «a clase», que ya verá como con constancia paciencia y lo otro.... acaba por codearse con los que más destacados en ese tiro. «El tiro no es más que práctica», ha dicho don Fermín Méndez Neira, y antes de que a este gran gallego le saliera el bigote, lo habían dicho también otros expertos tiradores.

En esa tirada del domingo Rodrigo Díaz rompió 45 de 50 y Felipe Martínez 42 de 50. Rodrigo Díaz o está agachado o pasando por un fuerte **slump**. ¿Quare causa?

Y en el tiro de pichón hubo también algo notable. Se optó por el premio Germán Muñiz y resultó la competencia una de las más interesantes del año, pues fueron nada menos que cuatro los que quedaron con score cerrado, y entre ese «pocker» figuraba el donante del premio, que en bromas y en veras, nos está resultando un «as» desde que regresó de los Estados Unidos. ¿Nos lo habrán cambiado?

Hubo un **field** de trece escopetas. Y aunque el límite era a seis pichones, al final hubo cuatro sin errar: Rodrigo Díaz, Germán Muñiz, doctor Manuel Porto Castañeda y Eduardo Caamaño, entre quienes hubo que desempatar, pero en este desempate aún tuvieron que rendir mejor performance que en la tirada, pues aun cuando los dos primeros quedaron eliminados después del segundo pájaro, los otros dos tuvieron que seguir en la plancha hasta el pichón número ocho, que a pesar de ser «muerto», según la fraseología de los charadistas, resultó vivo pasa el animalito que le soltaron al bejucaleño, pues de la trinchera salió echo un vólido y burlándose de los dos disparos del Dr. Porto, emprendió vuelo hasta sabe Dios donde, la cuestión fué que se perdió de vista cuando salió el presi Eduardo Caamaño a matar el octavo del desempate, que era el vigésimo cuarto consecutivo, y al no errar, ganó el premio de Germán Muñiz, quien en señal de júbilo tiró al campo su gorra marina.

El irresistible Presidente Eduardo Caamaño se está destapando este año como tirador de altos vuelos. Su score del domingo es una demostración de que hay que contar con él en el mes de agosto, que es cuando se tiran los Campeonatos. En España se acaba de discutir el Campeonato de pichón, y en esa importantísima competencia en la que se reunieron los más distinguidos tiradores de todas las regiones de la Península, el vencedor mató 23 de 23, marca a la cue puede llegar, con un pequeño esfuerzo, el hoy sonriente Presidente del Club de Cazadores del Cerro.

Un día de estos publicaremos la reseña de esa justa en España, satisfaciendo así los deseos del amigo Garcilaso Rey.

Para terminar va ahora el resultado de la tirada:

Tiradores	Pichones muertos
Felipe Martínez	5 de 6
Germán Muñiz	6 de 6
Joaquín Rodríguez	4 de 6
Vicente Bayón	5 de 6
Carlos Sauvalle	5 de 6
Oscar Ochotorena	5 de 6
José Ovies	4 de 6
Rodrigo Díaz	6 de 6
Dr. Manuel Porto	6 de 6
Eduardo Caamaño	6 de 6
Luis Pimentel	Retirado
Juan F. Cantellas	3 de 6
Antonio Porto	4 de 6
Desempate a 0 excluye	
Rodrigo Díaz	0 de 1
Germán Muñiz	2 de 3
Dr. M. Porto	7 de 8
Eduardo Caamaño	8 de 8

GANADOR: Eduardo Caamaño, con 14 de 14.

SE RETIRA DE LOS LINKS COMO AMATEUR POR ESTE AÑO, LA FAMOSA MISS HICKS

NEW YORK, junio 20.— (AP).— Siguiendo el ejemplo de dos de las más notables golfistas inglesas, Miss Helen Hicks, ex-campeón nacional de golf y jugadora internacional de fama, ha anunciado hoy su retiro definitivo de los links, abandonando la clase amateur para dedicarse por entero a cooperar con una firma deportiva de Chicago.

Miss Hicks ha imitado a Joyce Wethered y Enid Wilson para asociarse a la casa Wilson, de efectos de sports, que controla casi todo el comercio de golf de los Estados Unidos.

La famosa jugadora no jugará más este año habiendo anunciado que retornará a los links como profesional en 1935 participando en el torneo abierto nacional.

CH. RUFFING NO PERMITIO MAS QUE UN SOLITARIO HIT

Los Yankees vencieron en los 2 encuentros al Cleveland; el primero lo ganó Gómez: 3x2

NUEVA YORK, junio 20. — Los Yankees se anotaron un doble triunfo en el doble-header jugado hoy aquí contra los Indios del Cleveland. El primer juego lo ganó Gómez, aunque solo pitcheó el noveno acto, 3x2 y el segundo Charles Ruffing estuvo a punto de conseguir un juego de no hit no run, ya que sólo permitió un hit, que se lo dió el inicialista Trosky. En el primer match los Yankees batearon con oportunidad y por eso ganaron a pesar de batear menos que el Cleveland, pero en el segundo encuentro le dieron once hits a L. Brown, y practicamente le ganaron el juego desde el cuarto acto en el que le hicieron dos arreras.

A continuación va el score del segundo match:

SEGUNDO JUEGO

CLEVELAND

	V	C	H	O	A	E
Rice, rf.	4	0	0	1	0	0
Knicker, ss.	4	0	0	2	7	0
Averill, cf.	3	0	0	2	0	1
Hale, 2b.	3	0	0	4	6	0
Trosky,	3	1	1	8	0	0
Seeds, lf.	3	0	0	3	0	1
Pytlakec	3	0	0	2	1	0
Burnett, 3b.	2	0	0	2	1	0
Brown	2	0	0	0	1	0
Holland (1)	1	0	0	0	0	0
Totales	28	0	1	24	16	2

(1) bateó por L. Brown en el 9o.

NEW YORK

	V	C	H	O	A	E
Crosetti, 3b.	5	0	1	0	1	0
Rolfe, ss.	3	0	1	3	1	0
Ruth, rf.	1	0	0	1	0	0
Burd, rf.	1	0	0	0	0	0
Gehrig, 1b	2	0	1	4	0	0
Chapman, lf.	4	1	2	5	0	0
Lazzeri, 2b.	3	0	0	2	1	0
Hoag, cf.	4	1	2	2	0	0
Jorgens, c.	4	1	1	10	0	0
Ruffing, p.	4	0	3	0	1	0
Totales	31	3	11	27	4	0

Empujadores: Ruffing, Hoag. Double plays: Hale, Knickerbocker y Trosky 2; Burnett, Hale y Trosky; Knickerborcker, Hale y Trosty. Quedados en bases: Cleveland, 2; New York 10. Baseballs: L. Brown 6; Ruffing 1. Strikeouts: Ruffing 7; L. Brown 2.

FRONTON JAI-ALAI

—Tres grandes partidos.
—Se dieron anoche .
—Hoy, programa popular.

Resultado de la función de anoche

Primer partido:

	Tantos.
Esquivel y Escarza, blancos	17
Iturrino y Solá, azules	25

Ganador: Azules.

Primera quiniela:

	Tantos.	Pagos.
Iturrio	4	2.81
Solá	4	6.43
Esquivel	3	11.26
Juanito	4	5.00
Escarza	6	7.50
Iturriaga	4	4.09

Ganador: Escarza: 7.50.

Segundo partido:

	Tantos.
Ochoa y La Paz, blancos	30
Ferrer y Salazar, azules	22

Ganador: Blancos.

Segunda quiniela:

	Tantos.	Pagos.
La Paz	2	12.96
Ferrer	1	4.32
Millán	1	10.37
Paco	2	3.05
Mir	6	3.70
Salazar	0	5.76

Ganador: Mir: 3.70.

Tercer partido:

	Tantos.
Millán y Paco, blancos	30
Echeverría y Mir, azules	22

Ganador: Blancos.

Programa para esta noche

Primer partido, a 25 tantos: Román y Goyo, blancos, contra Esquivel y Solá, azules.

A sacar ambos del nueve y medio.

Primera quiniela, a seis tantos: Creus, Salazar, Goyo, Echeverría, La Paz y Hugues.

Segundo partido, a 30 tantos: Echeverría y La Paz, blancos, contra Creus y Hugues, azules.

A sacar los primeros del nueve y medio y los segundos del diez y medio.

Segunda quiniela, a seis tantos: Sarmiento, Juanito, Aguiar, Adolfo, Iturriaga y Morales.

Tercer partido, a 30 tantos: Aguiar y Adolfo, blancos, contra Juanito e Iturriaga, azules.

A sacar los primeros del diez y los segundos del nueve y medio.

ARAMIS DEL PINO CONSIGUIO TRES BUENAS PELEAS

Firmó a Lope-Tenorio, a Young Manuel y al Guajiro Camagüeyano. Ha triunfado

Tenemos en perspectiva tres grandes peleas por lo menos. Es esta la labor de Aramis con un viajecito a la Florida. El promotor viajero de la Arena Cerveza Cristal cablegrafió en la noche de ayer a su socio Luis Pargas que había firmado a Lope Tenorio para pelear contra Calixto, el sábado día 30 en la Arena Cerveza Cristal. Y le comunicó además que había firmado también a Young Manuel, aquel muchacho que tanto gustó en la Habana, para pelear el día 7 contra el vencedor del match de Tenorio-Calixto y el ganador d este segundo encuentro se enfrentará al Guajiro Camaglieyano, que también ha puesto su firma en el contrato que le presentó Aramis del Pino.

Por eso decimos al principio que tenemos en perspectiva tres grandes peleas. Y la primera nada menos que entre Lope Tenorio y Mario Kid Calixto. ¡Cómo nos vamos a poner!

Esta vez Aramis ha bateado un «tribey» con las lunetas ocupadas. Con razón se nos apareció anoche el gallego Pargas, más contento que cuando ve la casa llena en el estadio de Infanta, a darnos tan gratas noticias.

CAPPY, NOTARIO Y MACIAS NOMBRADOS COACHES AUXILIARES

Sergio Macías, veterano record-man de los Caribes de la Universidad, Cappy Campuzano, conquistador de numerosos triunfos como coach de track y field del Colegio de Belén, y Ruperto Notario, producto de numerosas estrellas nacionales de campo y pista, fueron escogidos ayer tarde por el Comité Olímpico para trabajar como coaches auxiliares de Mr. Hogarthy, en la construcción del equipo cubano que ha de representarnos en los Terceros Juegos Deportivos.

Los tres jóvenes mentores, que son indiscutiblemente los más preparados y capacitados para asumir tan grande responsabilidad en la confección del team cubano, recibieron ayer mismo sus nombramientos y esta tarde entrarán en actividad. Numerosos atletas iniciaron ayer su entrenamiento en el Stadium de la Universidad, y los tres coaches cubanos, dirigidos por Mr. Hogarthy, se encargarán de ponerles en condiciones para la fiesta internacional.

Incidentalmente, todavía ayer no se sabía en el Comité Olímpico dónde han de efectuarse los Juegos; pero se tiene la impresión de que muchas naciones apoyarán al Salvador en su petición de posponer los eventos hasta abril. Nadie quiere ir a México en pleno diciembre, cuando sólo han de encontrarse temperaturas heladas en la altísima ciudad, y parece que más de cuatro se proponen interceder para lograr que se posponga la fecha inaugural.

A Cuba tampoco le conviene que los Juegos se efectúen en México. En diciembre habrá demasiado frío en esta ciudad, y nuestros atletas no podrán competir con idénticas probabilidades de triunfo que si lo hiciesen en El Salvador. Curioso estaría ver cómo se las arreglarían nuestros nadadores para ganar sus competencias en aguas completamente heladas. En 1926 pasaron veinte mil sofocones y eso que nadaron en octubre. ¿Qué no les pasará en diciembre?

Ayer tarde, en la junta del Comité se acordó ir haciendo desde ahora el reclutamiento de atletas de track por provincias, habiéndose escogido a Conrado Rodríguez, en Pinar del Río; Modestín Morales, en la Habana; Sonny Salomón en Matanzas y Millar en Santa Clara para actuar de profesores de cultura física.

De mañana al lunes se dará a conocer la convocatoria de natación, así como la de base ball.

ES PROBABLE QUE EL YACHT CLUB COMPITA EN REMOS EN LA BAHIA DE MATANZAS

Se impone la donación de un trofeo para discutirse anualmente

(Por Rubén OTERO)

El crew junior del Habana Yacht Club es probable compita muy pronto en la hermosa bahía de Matanzas, teniendo por adversarios a los remeros del Instituto de aquella ciudad.

He aquí una noticia que el DIARIO adelanta exclusivamente.

En el día de hoy es casi seguro se dirigirán hacia la urbe yumurina el entusiasta Rafael Posso, Presidente de la Federación de Remos y el autor de estas líneas, con el fin de invitar a los atletas del Instituto a las regatas de novicios que se celebrarán frente al Reparto Miramar el próximo mes.

Al mismo tiempo trataremos con distinguidas personalidades de allí, la posibilidad de efectuar una competencia entre los Ases del Músculo y el Instituto el día primero de julio.

Rafael Fernández, instructor yatista, nos asegura contar con la aprobación de la Directiva, a la cual pertenece también como miembro del Comité de Regatas.

No hay que olvidar tampoco el significativo detalle de ser matanzero, el actual Presidente del H. Y. C. señor Oscar Hernández Trelles.

OPORTUNIDADES

Los remeros de Carlos Solomón tienen una oportunidad muy brillante de pulir sus conocimientos remísticos este año, caso de decidirse a luchar en dos justas contra los yatistas.

Adquirirán indiscutiblemente cierta experiencia, imprescindible para presentarse en condiciones, factor que nunca tuvieron anteriormente los matanceros.

Además, sus antagonistas pertenecen a la categoría de novicios y pueden ofrecerle una recia batalla.

Sabido es que a las Regatas Nacionales acuden en su mayoría los equipos seniors del Yacht, Tennis, Cienfuegos, etc.

Deben, pues, los muchachos de Solomón, celebrar previamente los encuentros con los juniors del Yacht Club, de donde sacarán grandes beneficios para futuras regatas.

SUGESTIONES

Bien podían los elementos de resonancia oficial de la Gentil Yucayo, instituír un trofeo con que iniciar en la «ciudad dormida» unas interesantísimas competencias de remos, que anualmente llevarían numeroso público de la provincia a la playa de Bellamar.

Los gastos de traslado de los clubs capitalinos a Matanzas, entrañan un presupuesto económico, en verdad.

¡Tienen la palabra las autoridades, el galano compañero Manolo Jarquín y todas aquellas personas de la Atenas que anhelan el alza de la ciudad!

Nosotros hemos dados los primeros toques.

JUEGOS SOCIALES PARA LA PRESENTE SEMANA

Los juegos anunciados para esta semana por la Liga Social de Amateurs, tienen mucho interés, y son:

Sábado: Acción Republicana contra Cultural, en el primer turno y después Víbora Tennis contra Materva.

Domingo (Jugando en San Antonio de los Baños). Materva contra Cultural en el turno de apertura, y seguidamente Víbora Tennis contra Artesanos.

JOSEFINA ODOARDO

Linda chiquilla de 14 años, nacida en Buenos Aires, Argentina, buena jugadora de Basket en su categoría y una de las mejores aletas «all around» del Colegio La Inmaculada. Debido a una lesión recibida en los primeros días del entrenamiento participará solo en dos eventos en el Field-Day Intercolegial Femenino el viernes. Chica fuerte, de mucho entusiasmo y corage si no fuera por el accidente sufrido que la ha obligado a llevar un «training» liviano sería la candidata de la carrera de 300 metros, la más larga del programa. No obstante, de no resentirse en el transcurso de la carrera habrá que correr mucho para aventajar en la raya a la Porteñita. En el salto alto, el otro evento en que tomará parte, puede resultar la sorpresa. Ojo pues con la Argentinita.

PAULINO vs. BAER EN UN BOUT EN OCTUBRE

Un promotor de Madrid ofrece $50.000 al nuevo campeón.

MADRID, España, junio 20.— (AP). Daniel Strauss, promotor local, ha ofrecido hoy a Haxie Baer, campeón mundial de los pesos completos una bolsa de $50.000 por una pelea aquí con Paulino Uzcudun, debiendo celebrarse el chogue en el próximo mes de octubre.

Strauss entiende que la pelea pudiera resultar una gran atracción en Europa y cree que Paulino merece el chance por tener una decisión sobre Baer, a quien superó hace tiempo.

Strauss está dispuesto a garantizar a Baer el cuarenta por ciento de la entrada.

		C	H	E
Detroit	100 023 400 03—	13	18	0
Wash	003 006 001 00—	10	17	2

Baterías: Rowe, Hogsett, Anker y Cochrane; Crowder, Russell, McColl, Burke, Thomas y Sewell.

		C	H	E
Chicago	103 100 400—	9	14	3
Boston	403 011 50x-	14	18	3

Baterías: Jones, Shea y Madjeski; Ferrell y Ferréll.

TRAYNOR DICE QUE LOS PIRATAS TIENEN TEAM PARA QUEDAR EN 1ro.

PITTSBURGH, Pa. Junio 20. — (AP).— Harold Ple Trapnor, veterano tercera base de los Piratas que fué elegido para sustituír a George Gibson como manager del club «por convenir así a los intereses de la novena», ha daclarado hoy que los Bucs tienen un magnífico chance de triunfar, y que procurará batallar todo lo necesario para reorganizar la novena de manera que haga patente ese triunfo.

«He sido elevado a la dirección en momento crítico», —ha dicho Traynor hoy, «pero, espero triunfar con la cooperación de todos los jugadores».

Traynor cree que el pitching staff de la novena necesita algunas caras nuevas y hará todo lo posible por conseguir el material que necesita.

Harold dice que guardaba las mejores relaciones con el manager Gibson, a pesar de que no estaba de acuerdo con sus teorías.

«En el futuro» —dice Traynor. «Dirigiré el team en otra forma. Y variaré bastante el lineup regular».

Traynor lleva 14 años como tercera base de los Bucs.

P. CARNERA PELEARA CON HAMAS, Y EL QUE GANE, CON MAX BAER

Esto es lo que piensa J. Dempsey, en la esperanza de terminar pronto con el Garden

Maxie Baer, campeón mundial de los pesos completos, peleará el próximo otoño para defender por primera vez su corona mundial.

Ancil Hoffman, manager de Baer, y Jack Dempsey, que tiene un interés financiero en el campeón, sostuvieron hoy una larga entrevista, acordando un plan a seguir a fin de que Baer pueda escalar nuevamente al ring en las últimas semanas de octubre.

Por ahora se sabe que el Madison Square Garden tiene una opción sobre los servicios de Baer para colocarle en un bout en el Bowl, en el próximo mes de septiembre, pero, puede perderla fácilmente si no señala a su oponente dentro de 30 días, pues pasado ese tiempo—si no se ha anunciado el nuevo combate—Baer quedará libre para pelear.

Alguien de la Corporación del Madison Square ha sugerido un nuevo combate con Primo Carnera, pero Jack Dempsey ha rechazado la proposición. «No quiero ver esos combates todos los días. Ni creo que los fanáticos estén dispuestos a presenciar otra vez la tragedia del ex campeón».

Lo indicado es, según Dempsey, combinar a Carnera con Steve Hamas en un combate que podrá celebrarse en agosto, dejando después el bout de Baer con el que resulte vencedor, para los últimos días de octubre.

«Si Carnera siguiera mi consejo, abrazaría en seguida la carrera de luchador»,—dice Dempsey.— «Realmente el Primo no es un boxer, y en cambio puede luchar. Hace tiempo solía luchar en Europa, y creo que si volviera a hacerlo podría hacer una fortuna».

Dempsey, incidentalmente, quiere que Baer termine su compromiso con el Garden lo más pronto posible, a fin de matchear por su cuenta un gran bout para junio de 1935.

En el interín, Maxie Baer tiene intenciones de quedarse en New York por seis semanas, habiéndole avisado ya a su mamá y hermanos para que se le unan aquí. Buddy, su hermano, su padre y el manager Hoffman quedarán con él en esta ciudad.

Hoy mismo ha firmado Baer un contrato de 12 semanas con una estación de radio, en virtud del cual percibirá 7.500 pesos a la semana por hablar y cantar. También tiene tentadoras ofertas de clubs nocturnos de esta ciudad.

Desde Chicago se ha recibido una oferta de 10.000 pesos semanales para aparecer en el «World-s Fair» pero como en la proposición se excluía a Dempsey, Baer no ha querido aceptar.

RESULTADO DE LOS JUEGOS EN LAS GRANDES LIGAS

LIGA NACIONAL

Primer juego:

		C	H	E
Filadelfia	001 000 003—	4	7	6
Cincinnati	000 020 04x—	6	7	0

Baterías: A. Moore, Johnson y Todd. Derringer y Lombardi.

Segundo juego:

		C	H	E
Filadelfia	412 000 503—	15	18	3
Cincinnati	111 020 140—	10	16	3

Baterías: Darrow, Lohrman y Todd; Brennan, Kolp y Lombardi.

		C	H	E
New York	207 002 100—	12	18	0
Chicago	002 010 130—	7	12	2

Baterías: Fitzsimmons y Mancuso; Root y Hartnett.

		C	H	E
Brooklyn	103 040 010—	9	15	0
San Luis	102 000 200—	5	11	2

Baterías: Mungo y López; Hallahan, Carleton y Davis.

		C	H	E
Boston	200 000 201—	5	7	1
Pittsburgh	110 100 201—	6	15	0

Baterías: Cantwell, Smith y Spohrer; Lucas, Chagnon y Grace.

LIGA AMERICANA

		C	H	E
Cleveland	011 000 000—	2	8	0
New York	010 000 011—	3	6	0

Baterías: Weyland y Myatt; Broaca, Gómez y Dickey.

		C	H	E
Cleveland	000 000 000—	0	1	2
New York	000 020 01x—	3	11	0

Baterías: L. Brown y Pitlak; Ruffing y Gorgens.

		C	H	E
San Luis	002 011 520—	11	13	1
Filadelfia	100 001 010—	3	9	3

Baterías: Blaeholder y Hemsley; Cascarella, Kline, Dietrich y Berry.

Una de las notas sobresalientes de la temporada hípica es la forma que han alcanzado Workless y Al Livingston. Estos dos caballos han hecho cuanto les ha pedido su dueño y entrenador, ganando con frecuencia, y el segundo hasta negociando fango que no ha sido su fuerte nunca.

CRONICA DE ESGRIMA

(Por ATTACHE)

NUESTRO COMPAÑERO «AIZ» DISERTARA SOBRE ESGRIMA

Llega a nuestro poder un número del periódico «El Universal», de Ciudad México, con fecha 6 de Junio, que trae la siguiente nota:

«UNA CONFERENCIA SOBRE EL ARTE DE LA ESGRIMA

La Dará el Día 29 el Notable Periodista Cubano, don David Aizcorbe.

El viernes 29 del corriente mes, en el Gimnasio de la Secretaría de Guerra y Marina tendrá lugar una velada organizada por la Federación Nacional Mexicana de Esgrima en combinación con la Acción Cultural Antialcohólica y que será radiada a todo el país por potente estación radio-emisora. Además de varios números musicales y literarios como de esgrima, el señor D. David Aizcorbe, periodista cubano que nos visita y fuerte esgrimista, pues tiene el título de Campeón Centro Americano de Sable, dictará una conferencia que tendrá como tema «El desarrollo de la Esgrima en México en los últimos 30 años». El señor Aizcorbe hará desfilar a través de su conferencia todos los esgrimistas activos y retirados que han trabajado en ese lapso de tiempo y reina mucho entusiasmo por asistir a oírla. El señor Jesús E. Ferrer, Pro-Secretario de la Federación de Esgrima, hará la presentación del distinguido periodista y fuerte esgrimista. Oportunamente circularán las invitaciones respectivas, pero la Directiva de la Federación nos ruega que hagamos del conocimiento de los Esgrimistas que por cualquier circunstancia no reciban invitación quedan invitados por medio de las presentes líneas».

Fiesta magnífica, en verdad, ha de ser esta que tendrá por escenario el Gimnasio de la Secretaría de la Guerra, en el Palacio Presidencial de México.

Tema de esgrima, en la palabra autorizada de nuestro compañero «Aiz», que ha de ser interesante y encantador, ya que, en él, la esgrima y la poesía han de ir del brazo, pues nuestro compañero —en uno de esos ratos en que se siente «iluso y poeta»— le ha dedicado un canto a la República hermana, del cual son estos versos:

«Besas las montañas que corona el (frío;
en el campo viertes aroma y color;
lloras por las bocas de tus bellos (ríos;
cantas a la Luna, sueñas con el Sol.
Amas a los hombres bravos y va- (lientes;
de héroes la sangre corre por tus (venas...
Y con sus canciones, tristes y do- (lientes,
te hablan tus charros de amores y (penas...».

Un éxito más, seguramente, que será en beneficio del buen nombre de la Esgrima cubana, ya de por sí siempre gloriosa.

SE RETIRA EL LICEO DE REGLA DEL BASKET BALL

En la tarde de ayer recibimos la visita del coach del Liceo de Regla, club líder en el campeonato social junior de basket ball, quien nos manifestó que su representación se retira definitivamente de esa contienda por múltiples razones, entre otras, que en la noche del martes se les declaró un juego forfeited por haber llegado diez minutos después de la hora convenida para comenzar el game señalado, cuando era lo cierto que en distintas ocasiones su equipo había esperado hasta tres cuartos de hora para iniciar su choque.

La decisión del Regla es firme y ello provocará un cambio en el schedule de basket ball. El team tenía que jugar el martes con Acción Republicana.

TRES LANZADORES APALEARON EN EL 3o. LOS GIGANTES

En ese inning Moore y Critz batearon dos veces. Weaver fué quien cortó el «rally»

CHICAGO, junio 20. —(AP). Un formidable rally que produjo siete carreras en el tercer acto a los Gigantes, bastó pra derrotar a los Cubs en el match efectuado hoy aquí. En ese ining. después de un jonrón de Moore y un single de Critz, Root salió del centro del diamante, siendo sustituído por Joiner, pero este salió disparado para el cuarto de baño poco después al recibir dos hits al cuadro, otro jonrón de Ott y un tubey de Fitzsimmons, todo lo cual se barajó muy bien por los Gigantes, con sendos errores de Hartnertt y Hack. Entonces salió Weaver a cortar el rally, lo que consiguió ponchando a Critz por la segunda vez que se paraba en home en ese inning, pero antes Moore, con su segundo hit del inning hizo anotar a Fitzsimmons la séptima carrera del acto.

El match resultó una buena práctica al bate para los muchachos de Terry, quienes parece van derechito a la conquista del pennant y a un paso que dan la sensación que no hay quien los alcance.

A continuación va el score:

NEW YORK

	V	C	H	O	A	E
Moore, lf.	6	1	4	0	0	0
Critz, 2b.	3	2	2	3	0	0
Bergez, 3b.	3	0	0	0	0	0
Terry, 1b.	4	2	2	15	0	0
Ott, rf.	4	3	3	0	0	0
Jackson, ss.	5	1	3	4	1	0
Watkins, cf.	3	0	1	0	0	0
Ryan, 3b.	5	1	1	2	7	0
Mancuso, c.	4	1	0	3	0	0
Fitzsimmons, p.	4	1	2	0	0	0
Bell, p.	0	0	0	0	0	0
Smith, p.	1	0	0	0	1	0
Totales	42	12	18	27	9	0

CHICAGO

	V	C	H	O	A	E
W. Herman, 2b.	5	1	1	4	3	0
Hack, 3b.	4	1	2	3	1	1
Klein, lf.	4	2	2	2	0	0
F. Herman, rf.	5	0	2	0	0	0
Cuyler, cf.	5	0	1	1	0	0
Hartnett, c.	2	0	0	2	1	1
Tate, c.	2	0	0	2	0	0
Stanback, (2)	1	0	0	0	0	0
Hurst, 1b.	4	1	3	8	0	0
Jurges, ss.	2	1	0	5	5	0
Root, p.	1	0	0	0	0	0
Joiner, p.	0	0	0	0	1	0
Weaver, p.	2	0	0	0	0	0
Galan, (1)	1	1	1	0	0	0
Tinning, p.	0	0	0	0	0	0
Totales	38	7	12	27	11	2

(1) bateó por Weaver en el 8o.
(2) bateó por Tate en 9o.

Anotación por entradas:

New York	2	0	7	0	0	2	1	0	0
Chicago	0	0	2	0	1	0	3	0	1

Sumario:

Empujadores: Moore 2; Ott 6; Watkins, Fitzsimmons 3; Hack, Klein, F. Herman 2; Cuyler, Galan 2, Twobaggers: Ryan, Fitzsimmons, Klein 2; Galan. Home runs: Moore, Ott 2. Sacrifices: Watkins, Mancuso. Double plays: Jackson, a Ryan a Terry; Smith a Jackson a Terry; W. Herman a Jurges a Hurst 2. Quedados en bases: New York, 8; Chicago, 8. Baseballs: Fitzsimmons 4; Weaver 3. Strikeouts: a Fitzsimmons 3; Weaver 4. Hits: a Fitzsimmons 10 en 7; Bell 2 en 1|3; Smith 0 en 1 2|3; Root 6en 2; Joiner 4 en 2|3; Weaver 7 en 5 1|3; Tinning 1 en 1. Wild pitch: Fitzsimmons. Ganador: Winner Fitzsimmons. Perdedor: Root.

Resultado de los juegos de ayer

EN LAS GRANDES LIGAS

Liga Nacional

Cincinnati, 6; Filadelfia, 4.
Filadelfia, 15; Cincinnati, 10.
New York, 12; Cnicago, 7.
Brooklyn, 9; San Luis, 5.
Pittsburgh, 6; Boston, 5.

Liga Americana

New York, 3; Cleveland, 2.
New York, 3; Cleveland, 0.
San Luis, 11; Filadelfia, 3.
Detroit, 13; Washington, 10.
Boston, 14; Chicago, 9.

ESTADO DE LOS CLUBS

Liga Nacional

Clubs	G.	P.	Ave.
New York	39	19	672
San Luis	33	23	589
Chicago	33	26	559
Pittsburgh	28	25	528
Boston	29	26	527
Brooklyn	26	33	441
Filadelfia	21	33	389
Cincinnati	15	39	278

Liga Americana

Clubs	G.	P.	Ave.
New York	34	22	607
Detroit	34	23	596
Washington	32	28	533
Boston	30	27	526
Cleveland	28	26	519
San Luis	26	29	473
Filadelfia	22	34	393
Chicago	20	37	351

JUEGOS SEÑALADOS PARA HOY

Liga Nacional

Filadelfia en Cincinnati.
New York en Chicago.
Brooklyn en San Luis.
Boston en Pittsburgh.

Liga Americana

Detroit en Washington.
San Luis en Filadelfia.
Cleveland en Nem York.
Chicago en Boston.

M.E.C.D. 2016

EXISTE ENORME ENTUSIASMO EN CARDENAS POR LA SERIE FINAL DE BASKET BALL

OPTIMISMO EN NUESTROS CLUBS PARA VENCER A LOS CAMPEONES DEL NEW YORK AMERICANS

SPORTS — DIARIO DE LA MARINA — SPORTS

AÑO CII — LA HABANA, JUEVES, 21 DE JUNIO DE 1934 — PAGINA TRECE

TOPICOS FUTBOLISTICOS

—Confiamos en los **Campeones.**
—¿Qué harán toros y alacranes?
—Acuerdos de la Federación.

(Por PETER)

Un gran programa balompédico se ha confeccionado para el primer día en que ha de aparecer ante nuestros aficionados el fuerte conjunto «New York Americans», campeón de la Liga Mayor de los Estados Unidos que elige la Habana como inicio de su gran jira deportiva que ha de continuar después por México y Costa Rica, entre otros países.

El cuadro norteamericano jugará en la Habana tres juegos. Y la Federación de Futbol de la Habana ha designado como contrarios de los yankees para esos encuentros a nuestros tres principales teams, los tres que en la actualidad se encuentran en mejores condiciones para representar dignamente nuestro futbol. El Deportivo Centro Gallego jugará el primer match, la Juventud Asturiana el segundo y el Campeón de 1934, Iberia Foot Ball Club, será el que cerrará (¿con broche de oro?...) tan importante acontecimiento balompédico que servirá, sin duda alguna, a avivar un poco el deporte.

¿Qué equipo será el que mejor performance hará ante los Campeones de los Estados Unidos? La Federación empezó por dar un descanso de una quincena a los futbolistas y continuó su racha de aciertos dando permiso para que se reforzaran, si así lo estimaban, para esos juegos. De manera que si a la hora de los mameyes nuestros teams no pudieran realizar un juego digno de los fuertes contrarios que nos trae Gross, no habrá que achacarle la culpa más que a los dirigentes de los Clubs, pues facilidades se les ha brindado a todos.

Nos consta que hay mucho optimismo. Y un detalle que lo prueba es la atención que vienen dedicando nuestros teams a la preparación. Nos dicen que los muchachos del Deportivo Centro Gallego se están entrenando con mucho esmero, y que el alto mando del mismo ha solicitado un refuerzo que obtendrá. De manera que es de esperar, que por lo menos, han de encontrar resistencia hasta el último momento los Campeones del New York Americans.

Nosotros tenemos gran confianza en el cuadro de los leones del Iberia. Casi tenemos la seguridad que esos muchachos han de demostrarle a los Yankees que de campeón a campeón no va nada, pero quisiéramos también que los «Alacranes» y los «Toros» rindieran una performance como la que nos figuramos han de ofrecer los campeones nuestros, a fin de que en esta serie de sabor internacional no resulte tan desastrosa, deportivamente hablando, como aquella otra que celebramos aquí contra el «Galicia Sporting Club», también de New York.

Ha habido un cambio en el «schedule». Primeramente se pensó dar dos juegos, el primero y el último, en el Stadium Cerveza Tropical. Pero posteriormente se ha acordado celebrar el primero en el estadio de don Julio Blanco Herrera y los dos restantes en el «Campo Cerveza Polar», atención que se ha tenido con la empresa que preside el Dr. Sierra, por haber facilitado gentilmente la cantidad que exigieron a última hora esos señores del New York Americans.

En los siguientes acuerdos que publicamos, del Comité Directivo de la Federación de Futbol de la Habana, se habla de esto y, además, de otras cosas que fueron tratadas en la reunión ordinaria del pasado martes.

Relación de los acuerdos adoptados por el Comité Directivo en su sesión ordinaria celebrada el día 19 de junio del año 1934

—Darse por enterados de los acuerdos adoptados por el Colegio Provincial de Arbitros, así como también de los tomados por el Sub-Comité Directivo de la Federación en sus respectivas sesiones celebradas el día 18 de los corrientes.

—Aceptar la baja del jugador Abelardo Inadrt González, perteneciente al Club Deportivo P. Fernández, y declararlo, al propio tiempo, agente libre por haber presentado la carta de libertad del club más arriba mencionado.

—Se conocieron, y a su vez nos dimos por enterados, de los acuerdos adoptados por la Asociación de Foot Ball de la República de Cuba en su sesión ordinaria celebrada el día 13 de los corrientes.

—Por circunstancias muy especiales, que se le han presentado en el último momento a la Federación, y para resolver satisfactoriamente la traída del formidable equipo New York Americans F. C., se acordó por unanimidad celebrar los partidos segundo y tercero de esta importante serie en el Campo Polar, dándole cuenta de esta resolución al otro campo de juego explicándole al propio tiempo los motivos habidos para hacerlo.

—Programa para el domingo, día 24 de junio, en el Stadium Tropical.

A las 2: Partido amistoso entre el Fortuna Sport Club y el Olimpia S. C.

A las 3 y 45: Partido inter-clubs: Deportivo Centro Gallego vs New York Americans F. C.

Delegado Deportivo, el señor Jesús Lacera.

Peter Braceup estuvo a punto de ser reclamado el domingo. Pero el reclamante se enteró que el dueño de ese ejemplar es un sportman que no pretende entrar en reclamaciones de otros caballos, sino que tiene al hijo de Peter Pan—como quizás posea otros en el futuro—por el placer del deporte. Y entonces el «claim» fué retirado.

Entre estos señores se espera una lucha abierta por el campeonato de golf de los Estados Unidos, llevando como campo de acción los terrenos de Ardmore, Pa. En el conjunto aparecen de izquierda a derecha: Johnny Farrell, Gene Sarazen y Johnny Goodman, que defiende la corona.

Los teams del Hispano y Fortuna lucen indicados para ofrecer la mejor batalla en el basket ball femenino

Aún cuando el Liceo de Bejucal, el Tous y el Colegio Estrella, parecen poseer tres buenos conjuntos, el campeonato junior luce indicado para decidirse entre esos dos

UNA FUERTE LUCHA EN LA ZONA HABANERA

Por THE .OUTSIDER)

¿Cuál de los cinco teams que se han inscripto para competir en el campeonato junior de basket femenino correspondiente a la zona habanera tiene mejor chance para ganar el derecho a enfrentarse con el Sagua o el Florida en la serie final?

Alguien nos ha lanzado ayer esta pregunta, y nosotros, francamente, no hemos sabido qué contestar. ¿Qué team tiene, efectivamente, el mejor chance? Todos lucen parejos desde el sitial en que nos hallamos colocados, y en estas circunstancias, una selección luce realmente difícil de presentar.

El team del Liceo de Bejucal, por ejemplo, parece muy bien redondeado y nada tiene de particular que al final de los acontecimientos resulte el llamado a representarnos en la serie final. Las muchachas han hecho muy buena preparación este año, poseen excelente team work y tiene material suficiente para disputar el campeonato a cualquier equipo.

ESTRELLA DARA QUEHACER

Otro equipo que dará quehacer en la competencia, es el conjunto del colegio Estrella, que se entrena bajo la tutela de Eduardo de las Casas, y que resultará un contendiente de peligro desde el primer encuentro hasta el final. Casas ha logrado combinar bien a sus muchachas y nos ha asegurado que «el team que desee ganar tendrá que derrotar a su conjunto».

El Deportivo Tous es otro fuerte rival, contendiente peligroso, que saldrá a la arena con muchas probabilidades de éxito, y después nos encontramos con los quintetos del Hispano y del Fortuna, que a juicio nuestro son los mejor acondicionados para ganar.

DOS FUERTES TEAMS

No cabe duda que tanto el Hispano como el Fortuna poseen magníficos teams, resultando candidatos de verdadera fuerza al penant, Miguel A. Masjuan ha reunido un lindo conjunto en el quinteto hispanófilo y desde el primer game será contendiente al triunfo. Una de sus mejores jugadoras es Gina Restoy, la simpatiquísima atleta, y el mismo Masjuan se ha encargado de informarnos que Gina está jugando este año mejor que nunca.

María Bonafonte será otra de las buenas jugadoras del team, que luchará por el trunfo desde el mismo lunes.

El Fortuna, dirigido por el mejor coach del campeonato, Lipi Bericiartu, no ha descansado un sólo instante y en medio de sus frecuentes prácticas ha parecido encontrar el team work que se necesita para ganar.

Ha sido siempre costumbre de Lipi Bericiartu que sus teams jueguen bonito basket ball, y podemos garantizar que esta vez no habrá una excepción a la regla. Sus muchachas están jugando bien y están pasando como es debido: justamente lo que necesitan para justificar el consabido... cheer del club: Fortuna!

Nos dicen de fuente que nos merece entero crédito, que Unstained ha entrado ya en una forma que la convertirá en un ejemplar de grandes probabilidades de victoria en todas sus próximas salidas. Ya el sábado hizo una demostración que no hacía en mucho tiempo. Y al final de los seis furlongs, en vez de desmayar como era su costumbre, terminó con una fuerza que por poco derrota a Yumuri. El domingo fué segunda también del ejemplar del doctor Bavastro.

VERNON GOMEZ ES EL PLAYER QUE MAS VOTOS HA RECIBIDO

Hasta ahora marcha a la cabeza en el «pot» de jugadores del Big Show para el game estelar

NEW YORK, Junio 20 (AP).—Ya se ha hecho el recuento de 20,000 votos en el concurso popular que ha de dar los dos mejores equipos de las Grandes Ligas para el próximo 10 de Julio y todavía aparece Vernon Gómez, estrella de los Yanks, al frente de los jugadores con 18,663.

Véase la última votación oficial:

LIGA NACIONAL

First Base.—Bill Terry Giants, 17,852; Sam Leslie, Brooklyn, 1,203; Jim Collins, Cardinals, 111.

Second Base—Frankie Frisch, Cards 17,956; Willie Herman, Cubs, 569; Hughie Critz, Giants, 297.

Third Base—Hal Traynor, Pirates, 16.553; Pepper Martin, Cards, 1.556; Art Whitney, Braves, 348.

Shortstop—Travis Jackson, Giants, 11.877; Floyd Vaughan, Pirates, 4,209; Dick Bartell, Phillies, 1.683.

Outfield—Chuck Klein, Cubs, 17,522; Joe Medwick, Cards, 11.949; Wally Berger, Braves, 9.220; Nel Ott, Giants 9.141.

Catcher—Al Lopez, Dodgers, 13.044; Gabby Hartnett, Cubs, 5.114; Jimmy Wilson, Phillies, 828.

Pitcher Carl Hubbell, Giants, 18,176; Dizzy Dean, Cards, 17.153; Lou Warneke, Cubs, 10.850.

LIGA AMERICANA

First Base—Lou Gehrig, Yankees, 16.287; Jimmy Foxx, Athletics, 2,079; Zeke Bonura, White Sox, 116.

Second Base—Charlie Gehringer, Tigers, 17.554; Tony Lazzeri, Yankees, 824.

Third Base—Jimmy Dykes, White Sox, 13.618; Jimmy Foxx, Athletics, 2.079; Frank Higgins, Athletics, 2,322.

Shortstop—Joe Cronin, Senators, 16,613; Bill Knickerbocker, Indians, 1,943.

Outfield—B. Ruth, Yankees, 14,948; Earl Averill, Indians, 11.519; Heine Manush, Senators, 10,209; Al Simmons, White Sox, 6.653.

Catcher—B. Dickey, Yankees, 15,686; Gordon Cochrane, Tigers, 2.275; Dick Serrell, Red Sox, 713.

Pitcher— Vernon Gomez, Yankees, 18.663; Beb Grove, Sed Sox, 13.446; Earl Whitehill, Senators, 13.104.

N. de la R.—Como resultado a esta votación, los jugadores más indicados para formar los dos teams del día 10 de Julio son:

LIGA AMERICANA: Dickey y Cochrane; Gomez, Grove y Whiteyill; Gehrig; Gehringer, Cronin y Jimmy Dykes. Ruth, Averrill y Manush.

LIGA NACIONAL: López y Hartnet; Hubbell, Dean y Warneke; Terry Frisch, Traynor y Jackson. **Klein,** Medwick y **Berger.**

Charol y el Camagüeyano Vázquez pelearán en el star-bout de la fiesta de puños del sábado dia 23

Un programa «criollo» que habrá de agradar más que cualquiera otro en el que figuren extranjeros. Los más destacados del patio subirán al ring. Baturrito contra el Chino Buides

SERA MUY INTERESANTE LA PELEA

Habrá boxeo el sábado próximo 23 en el stadium de la Cristal, un programa excelente han confeccionado los «chicos» que componen la plana mayor pugilística de Cuba, a base de los más significados peleadores de la categoría welter, dos aspirantes a disputar la corona a Relámpago Saguero, a su regreso de los Estados Unidos, cosa esta que ocurrirá el prómo mes, cuando se inicie en el cómodo stadium de la calzada de Infanta la temporada de boxeo de «liga Grande». Aramis del Pino, el mosquetero que integra junto a Parga la más popular de las parejas pugilísticas se encuentra en la Florida contratando a los más afamados púgiles para comenzar la temporada pugilística de Verano.... Pero, mientras esto sucede y, para que los fanáticos no pierdan su acostumbrado plato sabatino de peleas calientes entre los chicos del patio y, extranjeros construidos en Cuba, el estado mayor de los populares promotores han organizado un programa «criollo» a precios populares, encabezando el mismo con un bout que cuenta con la simpatía de los fanáticos todos, nos referimos al encuentro entre los dos más distinguidos peleadores de la división welter, Manuel Vázquez, el camagüeyano que en distintas ocasiones ha demostrado su valor y excelentes dotes pugilísticas, frente al más destacado de todos los pesos welters que tenemos en la actualidad, Charol II, el pequeño hermano de nuestro malograda estrella pugilística,campeón que fué de Cuba , púgil de excepcionales cualidades, Esteban Gallard :Charol»....

Charol y Vázquez han de ofrecer a los fanáticos uno de los más calientes bouts que ofrecerse pueda en los actuales momentos, y, para que este no sea lo suficiente, Baturrito, el agresivo peleador de la división ligera frente a Reinaldo Buides, el popular Chino Buides, en la pelea semifinal a 6 round..... Otro de los combates a seis rounds, Marinito Díaz, el valiente peleador bamtan, frente a Espíritu de San Luis, mientras que Ernesto Vila el peso medianoo que vuelve por sus perdidos laureles combate con Evangelio Valiente el ídolo de los estudiantes del Instituto, y, para dar apertura a la función Panamá Kid Brown, inteligente peleador de Marianao combatirá cuatro rouns con Crecencio Oviedo un prospecto de cartel...

Los precios popularísimos: Grada: 30 centavos. Preferencia 50, mientras que las cómodas sillas del ring, sólo cuestan 70 centavos.

KID JUANCITO EN EL STAR BOUT DEL DOMINGO PROXIMO

Su contrario será Eleuterio Padilla y si lo vence después aceptará pegar contra Corbo

Al fin, los fanáticos podrán ver nuevamente en acción al magnífico peleador de la categoría bamtan, campeón de Villaclara, Kid Juancito, el próximo domingo 24 día de San Juan; este día, como una prueba de simpatía al activo y popular matchmaker de la Arena «Cristal», por ser día de su onomástico (conste que no es beneficio) los peleadores que toman parte en el programa han prometido en frase usual entre ellos «echar el resto» es decir pelear de campana a campana....

Kid Juancito, peleará en la pelea estelar a ocho rounds con Eleuterio Padilla, el «gallito» de Guanabacoa, Juncito, al fin, se decidió a cumplir lo pactado de antemano con la condición de que no fuera con el excelente bamtan Felipe Corbo, debido a que este es zurdo y el no se encuentra en condiciones de pelear con peleadores de la misma mano equivocada, pero nos aseguró que, para la semana próxima primera del mes de julio, combatirá en debidas condiciones con el temido peso «Gallo« que dirije Firpo.....Padilla, el contrario de Juancito ha combatido con Rafaelito Valdés a quien puso en un aprieto, también combatió durante diez rounds, con el actual campeón de los pesos moscas Juan Morales «Morales «Moralito», por ello Oliva con gran acierto lo eligió para que se enfrentara en la pelea estelar del programa que se ofrece a la afición Dominical el próximo domingo 24, a precios populares: Gradas: 20 centavos. Preferencias: 30 y la silla del ring: 50 centavos, las damas gratis.

En la pelea semi-oficial a seis rounds Angel Fernández el popular español conocido por «Rozagas» bien conocido de la afición hace su reaparición frente a Edmundo Cárdenas, el fuerte peleador de Santos Suárez, en la otra pelea a seis rounds Panchón Suárez, el popular peso «Gallo» de Juanelo frente al francés Jess Le Roy, mientras que en los bouts preliminares Armando Delgado, Baby Delgado, hermano pequeño de «Alpargatica», ofrece la revancha a Ovidio Montenegro y Tomás Hernández el fuerte pegador de Buenavista con Carlos Castro o Gerardo Gálvez.

Los fanáticos vuelven a presenciar los magníficos encuentros dominicales que presenta Oliva, en combinación con la empresa. De nuevo el stadium a disposición de los fanáticos para deleitarse con las emocionantes peleas dominicales.

Mañana daremos a conocer el programa completo.

Olimpia Gutiérrez ha de ser una de las buenas figuras que presentará el Colegio Sepúlveda en el Fiel Day

La joven atleta del Sepúlveda está practicando en forma y parece destinada a representar un magnífico papel. Poupée Puig y Raquel Jacquet completan el trío de ases de Canosa

LAS COMPETENCIAS SERAN MAÑANA POR LA TARDE

(Por DOMINO)

¿Va el colegio Sepulveda indefenso a la lucha que ha de sostener con las representaciones de los colegios Estrella e Inmaculada mañana viernes por la tarde en el Stadium de la Tropical? Seguramente que no, y el que tal piense, solo vivirá para comprender su grande error cuando las anunciadas competencias tengan efecto en el bello templo de los sports que la popularidad de la cerveza Tropical ha ayudado a construír.

Hemos examinado ayer el magnífico squad que ha de presentar Raúl Canosa en el colegio Sepúlveda, y podemos garantizar que las chiquillas que se entrenan bajo su tutela están en la mejor forma, dispuestas a ofrecer una agradabilísima impresión ante los fanáticos. Todas las mañanas realizan sus ejercicios en el field del Vedado Tennis, y hasta ahora, según anuncia Canosa, ninguna ha demostrado estar por debajo de la forma que se necesita para triunfar.

OLIMPIA, UNA ESTRELLA

Nos declaraba ayer el popular coach de las chicas del Sepúlveda que Olimpia Gutiérrez ha de ser una de las sensaciones del field day.

«Está en mejores condiciones que nunca»—nos dijo Raúl. «Y ha de sorprender en sus eventos. En las carreras está tomando buena velocidad y en el shot put, aunque tiene una rival peligrosa en Emma Sánchez, tengo la seguridad de que ha de superar todas sus demostraciones de las prácticas para ganar el evento con una tirada por encima del record actual».

Olimpia, que tiene condiciones naturales para el atletismo, acompañando a todos sus movimientos una gracia sin igual, es uno de los modernos productos deportivos, y no dudamos de que siguiendo la ruta que le ha trazado su joven coach podrá convertirse en poco tiempo en una de las figuras más importantes de nuestro reducido mundo deportivo femenino.

La señorita Gutiérrez, es una de las buenas candidatas que presentará el Sepulveda en los eventos de mañana, creyendo Canosa que con su esfuerzo podrá proporcionar al equipo los puntos suficientes para ganar.

OTRAS BUENAS CANDIDATAS

Para hacer más firme su propósito de batir a las representaciones de los colegios La Inmaculada y Sepúlveda por algún margen, Canosa está preparando a sus muchachas con verdadera inteligencia, procurando que todas sus pupilas adquieran bonito «top form». De este modo, su contingente se ensaya con entusiasmo y parece lo suficientemente equilibrado para alcanzar el éxito final del field day.

Buenas candidatas del Sepúlveda son: Pouppée Puig, que resultó la mejor acumuladora de puntos en el field day del año pasado, y que parece dispuesta a mejorar todas sus performances anteriores para dejar nuevas marcas en los libritos de records; Matilde Ross, que luce una buena candidata en los obstáculos; la Srta. Raquel Jacquet otra de las principales atracciones del team, que representará muy importantes roles en determinados eventos, y Silvia Osuna, que puede sorprender en los sprints, capturando todos los honores de los eventos que se efectúen.

Alicia Villamil, que tiene buen final en los 100 metros, y la señorita Arroyo, completan el grupo de ases sobre las cuales descansan las aspiraciones de Canosa, aunque aún pudiéramos citar algunas más como indicadas para causar mañana una revolución cubana en los alegres campos del stadium tropicalino.

El colegio Sepúlveda llevará admirable representación al field day, y a nosotros no nos extrañaría que todos los honores le correspondan...!

¡HAGA SU PARTE! ASISTA A LOS SPORTS AMATEURS.

TIENE EN ESTA SEMANA, DOS DIFICILES ENCUENTROS EL EQUIPO DE HERSHEY

El sábado juega con el Fortuna, teniendo que hacerle frente a las bolas del zurdo Zabala y el domingo trabajarán frente a los muchachos del club Yara, que dependerán otra vez de Picazo

BUENOS GAMES AMATEURS EN LA SEMANA

Si el Hershey tiene realmente lo que se necesita» para ganar este año el pennant de la Liga Nacional de Amateurs, tendrá que demostrarlo esta semana, cuando, siguiendo el shedule oficial, trabaje en sus dos desafíos más importantes de la season.

PRIMERO CON EL FORTUNA

Dice el shedule oficial que el Hershey tendrá que jugar el sábado por la tarde con los Blanqui-negros del Fortuna, y aunque el desafío está fijado para sus terrenos del Central, eso no quiere decir que tenga la mitad de la pelea ganada. El Fortuna luce inferior al Hershey en el papel, pero al presentarse en el encuentro con el zurdo Zabala en el box, equilibrará bastante las fuerzas y entonces será necesario que los azucareros dependan de su mejor hurler para que puedan triunfar.

El choque celebrado recientemente contra el Vedado Tennis en el que los Marqueses hicieron siete buenas carreras bateando libremente a dos pitchers del club, prueban elocuentemente que el Hershey no es invencible ni cosa que se le parezca. El team puede ser vencido, y si se le coloca a la defensiva un pitcher que pueda contenerles, está claro que sus probabilidades de triunfo se reducirán a la más mínima expresión.

DESPUES CON EL YARA

Esta semana tiene el Hershey dos choques importantísimos. El sábado juega con el Fortuna, que abrirá el fuego con el zurdo Zabala en la lomita, y después tendrá que vérselas con el Yara, que dependerá nuevamente del zurdito Picazo. Narcisín, todos recordarán, dominó fácilmente a los azucareros la primera vez que ambos se enfrentaron, propinándoles una espesa lechada. El domingo se repetirá nuevamente el choque, y esta vez Picazo tendrá que trabajar el doble, porque los azucareros han despertado al bate y están jugando mejor pelota que en la primera vuelta.

EXCELENTE PROGRAMA

Desgraciadamente, estos dos grandes matches se efectuarán lejos de la capital, en Hershey, sin embargo, eso no quiere decir que la afición local esté condenada a pasar una semana floja con su baseball amateur.

El sábado tendremos un interesante doble header en los terrenos del Vedado Tennis, y el domingo se jugará otro de mucha importancia en el que los campeones del Regla tendrán que verse con Julián García, que recibirá su primer chance de temporada como «starting hurler».

El programa es:

SABADO: En Hershey, Hershey vs. Fortuna.

En Vedado Park: Vedado vs. Regla y Cubaneleco vs. Regla.

DOMINGO: En Hershey, Yara vs. Hershey.

En el Vedado: Regla vs. Fortuna, Cubaneleco vs. Vedado.

JUGARA CARDOSO EN LA SERIE FINAL DEL BASKET BALL SENIOR

El notable forward del Hispano ha mejorado de la lesión que sufría en su pierna derecha

El squad senior del club Hispano no realizó ayer muy fuerte practica en preparación para los dos primeros juegos de la serie final que se celebrarán en Cárdenas, comenzando el próximo sábado por la noche. Por disposición del coach Zapico los muchachos se limitaron a practicar fouls y tirar libremente al goal desde distintos ángulos del floor, como si tuviese realmente intención de atacar al Deportivo por ese sector. Pero, los muchachos tuvieron sus habituales comentarios, y podemos garantizar que en la trouppe reina muy buena impresión y el convencimiento grande de que el triunfo les sonreirá en la competencia.

«El Deportivo tiene muy buen team. Esto es indudable, pero será muy difícil que pueda ganarle al Hispano en la forma que estamos jugando»,—nos dijo uno de los players regulares del equipo.

«Luis Rivas Vázquez está jugando como nunca, y Julio Fernández está recuperando esa forma estelar que le hizo lucir hace dos años el mejor hombre de su posición en Cuba».

«Otro jugador que ha de sorprender en la serie es Shorty Gil. El veloz running guard ha continuado su racha triunfal del campeonato habanero y está tirando al goal como nunca, y pasando mejor aún. Shorty es un muchacho de enorme coraje, gran velocidad y mucha seguridad en su juego, y hallándose ahora en la mejor forma de toda su carrera, puede esperarse que anule al mejor forward que presente el Deportivo en los games».

Estas declaraciones podrán lucir un tanto optimistas, sin embargo, se aproximan mucho a la realidad. Hemos visto practicar a Shorty en los últimos días y podemos garantizar que está jugando un horror, luciendo indicado para destacarse en la serie.

Peter La Rosa, que hizo un juego sorprendente frente al Atlético de Cuba en uno de los últimos games del campeonato, está jugando tambien con mucha pimienta y Felo Chavarry, que está bastante restablecido de la pierna, ha lucido bastante en las prácticas que ha celebrado.

El temor de los hispanófilos en relación con Perico Cardoso está pasando por completo. El notabilísimo forward se encuentra bastante restablecido de su lesión y podrá jugar en la serie, lo cual es suficiente para que pueda confiarse en un guarding hermético sobre el espectacular Ramiro Carlés. Cardoso ha sido el jugador que más daño le ha hecho a Carlés en un terreno, y en la serie que se aproxima se propone repetir su hazaña de 1932 para beneficio de su club.

Los defensas de Zapico están todos en caja, y esto, agregado a que el team está practicando inteligentemente, procurando anular la ofensiva que suele desplegar el Deportivo en sus salidas, nos hace pensar que los players no están mal impresionados cuando afirman que el campeonato nacional retornará a la Habana en menos de cinco games.

El Hispano realizará hoy su última práctica fuerte de la semana, limitándose a tirar fouls mañana viernes para iniciar el sábado el primer game en Cárdenas.

SERAN EL SABADO LAS JUSTAS METROPOLITANAS DE TRACK Y FIELD

NEW YORK, junio 20.— (AP).—El próximo sábado han de efectuarse en Travers Island las competencias metropolitanas de track y field y el team del New York Athletic Club luce actualmente favorito.

Servirán estas pruebas de preparación a la lucha final que ha de librarse el 29 de junio en Milwaukee, al discutirse el campeonato nacional de atletismo. El New York Athletic presentará el mejor conjunto de su historia, siendo candidato indiscutible al triunfo.

NOTAS HIPICAS

—Magníficos ejemplares.
—Están trabajando ahora.
—Notas sobresalientes.

Elizabeth Fox ha lucido con chance de victoria en sus dos últimas salidas, como generalmente luce cada vez que corre. Pero en la primera de esas dos ocasiones quedó muy rezagada en los inicios de la competencia, y aunque cerró una gran brecha, no pudo llegar a tiempo a la punta. En la segunda estuvo cerca de los que marcaron el paso y en la recta logró gozar de una ventaja de dos largos. Pero ante el avance finalista de Wee B., tuvo que conformarse con la derrota. Es un animal que generalmente rinde buena labor.

Fair Atina estuvo a punto de producir el domingo pasado una sorpresa más entre las que ocurrieron aquel día. Pero lo curioso es que esta hija de Fair Cain hubiera pagado en primer lugar casi igual que en placé. En «straight» el dividendo hubiera sido de 15 pesos 60 centavos y de segundo lugar fué de 13 pesos 60 centavos.

Cutaloose decepcionó a muchos simpatizadores en su última carrera. El hijo de Baigneur lucía con no pocas posibilidades de victoria. Pero quedó muy atrasado en las primeras etapas y después llegó hasta situarse en tercer lugar, desmayando en los últimos tramos.

TENDRA EL TEAM DEL DEPORTIVO SU LINE UP REGULAR

Ramiro Carlés, el Guajiro García, Trujillo, Puigpalat y González aparecen en el primero

CARDENAS, junio 20. (Por teléfono).—Cuando el five del club Deportivo de Cárdenas salga al floor el próximo sábado en la noche para aceptar el reto que en discusión del campeonato de Cuba le ha lanzado el team del Hispano, de la Habana, su line up regular será el mismo que arrolló el año pasado a dos fuertes conjuntos seniors de la Habana, para demostrar su indiscutible superioridad.

Quiere decir esto, en otras palabras, que el «Guajiro» García estará una vez más en su habitual puesto de forward, con Mike González de compañero; Trujillo aparecerá en el center y Guigpalat y el espectacular Ramiro Carlés ,en los guards.

Ningún novato de los que participaron en los dos matches celebrados en Santa Clara estará en el team regular, quedado especialmente resguardados en el banco, al lado del eficiente coach Enrique González, dispuestos a ingresar en el juego cuando el momento lo amerite.

Enrique González no ha pensado variar su combinación ganadora de tantos años por ningún concepto. El veterano coach estima que su «equipo es bueno todavía para retener la supremacía nacional del basket ball, y cree que, aun teniendo al Hispano de oponente, sabrá jugar lo suficiente para demostrar su empuje».

Los más leales partidarios del Deportivo están contentos ante la perspectiva que tienen de presenciar una gran serie. «Nos alegra mucho que el Hispano sea un team lo suficientemente fuerte para dar batalla»,—dicen. «Ya era hora que se presentara un contrario de categoría. Así podrá verse buen basket ball».

Un viejo observador del basket ball no cree que los veteranos del quinteto regular estén a punto de comenzar a decaer como anuncian algunos críticos de la capital.

«Jugadores como Carlés, Trujillo y el «Guajiro» tienen todavía recursos suficientes para destacarse y han de sorprender a todos los que insistan en creer que van a jugar mal en la serie que se aproxima. Carlés es uno de los jugadores más viejos que hay en el floor, pero por su edad es un chiquillo, y está en maravillosa forma. No ha perdido nada de su antigua velocidad y está tirando con más certeza que nunca».

En Cárdenas se espera un triunfo decisivo del Deportivo en los dos primeros juegos, creyéndose que la serie terminará en cuatro juegos. El Hispano sólo podrá ganar un game, dicen los fanáticos locales.

Aquí se espera una gran serie, pero a pesar de los Rivas Vázquez, los Cardosos y Julio Fernández que pueda tener el Hispano, todo el mundo está seguro del éxito del team local.

BASKET BALL HOY EN EL INSTITUTO.

Se brindará a los fanáticos nuevo e interesante programa

Nuevo e interesante programa de basket ball se brindará esta noche a los fanáticos en el floor del Instituto de la Habana en opción al campeonato junior de la Liga Social.

En el primer turno jugarán los equipos de la Tropical y Athletic, que pueden llegar a ofrecer una lucha reñida, si es que deciden abandonar su juego indiferente y ponen más interés en la batalla, y después tendremos en acción a los muchachos del Luz Caballero con los Piratas de la Lisa, que, teniendo sus fuerzas equilibradas deben dar que hacer.

Argüelles y Canosa serán los referées.

El primer choque a las nueve p.m.

BACARDI

CERVEZA HATUEY — MALTA HATUEY

M.E.C.D. 2016

LOS REFINADORES TENDRAN QUE ACUDIR A CUBA AL PRIMER CONTRATIEMPO EN SUS COMPRAS

Cuba ha estado reteniendo sus azúcares, esperanzada en poder acogerse a la rebaja del arancel

Hasta que no se defina la situación los tenedores de azúcar de Cuba no se decidirán a vender. Cuba controla el Mercado. El precio que obtenga por ellos dependerá de su estrategia

NUEVA YORK, junio 16 de 1934.— Como frecuentemente lo hemos repetido, el elemento tiempo es un factor principal en la construcción de los precios del azúcar. El tiempo en este momento en particular es de suprema importancia. Todos los factores tienden ahora definitivamente a crear un nivel de precios más alto para los crudos, refinados y futuros. Para obtener una perspectiva exacta de la situación azucarera hoy, es necesario reconocer que no solamente ha cambiado la completa estructura en lo que afecta al negocio azucarero con los Estados Unidos, sino que estos nuevos factores están comenzando a ejercer su influencia como una palanca para levantar los precios. Sucintamente, los acontecimientots a ser considerados en estos momentos son:

(a) Las Filipinas, que han controlado grandemente el nivel de los precios del azúcar crudo en los Estados Unidos, desde comienzos de año, están ahora fuera de escena para el resto del año 1934.

(b) Puerto Rico está virtualmente fuera de escena, debido a que sus suministros sin vender son ahora menos de 100.000 toneladas, disponibles desde ahora hasta fines de año. Esta cantidad es una gota de agua en el mar, desde el momento que serán vendidas tan deliberadamente en el mercado que no serán de asistencia práctica a refinadores que necesiten crudo con urgencia.

(c) Del total de la cuota de azúcar de remolacha doméstica para el año 1934 de 1.556.166 toneladas de 2.000 libras, ha habido una distribución anormalmente grande en los primeros cinco meses de este año. Como consecuencia, la distribución de azúcar de remolacha serán un factor menos importante para el resto de este año. Ya los manufactureros del Oeste han cerrado sustancialmente las existencias en consignación al Este de Chicago y no contraerán nuevos compromisos en este territorio por el presente. Los manufactureros remolacheros del Este están limitando al Estado de Michigan solamente la venta de sus pequeños balances. Todo esto abre un campo mayor de distribución a los refinadores cañeros.

(d) Los refinadores tienen una posición confusa en lo que se refiere a abastecimientos. Algunos están inadecuadamente abastecidos de crudos y refinados, para poder hacer frente a un fuerte movimiento de compras por parte del comercio de refinado, mientras que por otro lado, aquellos refinadores que han anticipado sus necesidades y han sido compradores consistentes, poseyendo contratos de las Filipinas, muchos de cuyos contratos con toda probabilidad serán almacenados, impidiendo su proceso de manufactura este año. Cualquier contratiempo que tengan los refinadores en sus compras de crudos de las Filipinas, los compelerá a acudir al mercado de Cuba, para reemplazar tales azúcares. El reciente movimiento gigante de azúcares al comercio con anterioridad a junio 8, para escapar al impuesto sobre existencias, ha reducido grandemente las existencias de los refinadores, y también les ha obligado a operar a capacidad y por tanto, reduciendo el total de existencias netas en manos de los refinadores para este período del año, a una cantidad mucho más baja que la acostumbrada.

(e) A pesar de que la cifra de los invisibles, en el caso de los detallistas y manufactureros, es alta, empero los distribuidores mayoristas se hallan prácticamente escasos de existencias, como resultado de la reciente evacuación de las mismas. Consecuentemente, cualquier incentivo que sea creado para la compra de azúcar, hallará una rápida respuesta de parte del distribuidor mayorista, lo mismo que de parte de aquellos manufactureros que piensan que el equilibrio entre la demanda y la oferta les garantizará anticiparse a sus necesidades más allá del punto por el cual ellos han asumido tal actitud

(f) Hoy, el margen entre el crudo y el refinado, se ha estrechado más allá de 97 puntos. Conservadoramente se estima que el costo de refinación, desde que la «NRA» entró en funciones, ha aumentado, por lo menos, 15 puntos las 100 libras, aumento motivado por los Códigos, mayores jornales, impuesto sobre los sacos, aumento en el costo de combustible, etcétera etc. Por tanto, se verá que, a la base de años anteriores, nosotros tenemos hoy un equivalente de margen de refinación de 82 puntos. Cuando el margen de refinación baje de esta cifra, prácticamente será un número irreductible. Cualquier nuevo avance en los crudos desde la base de 3.05, colocará a los refinadores en situación peliaguda. Debe recordarse que el comercio es influenciado en la cantidad que compra, no solamente por su opinión del valor intrínsico del azúcar, sino también por la estrechez del margen de refinación. En el pasado hemos visto al comercio desarrollar un deseo intenso por comprar tan pronto el margn llgara a un punto mínimo. Espérase que más que nunca debe tomarse esto en consideración ahora, debido a que tan pronto y cuando la industria azucarera salga de la situación que actualmente prevalece, los refinadores se colocarán en una posición que les asegura un margen adecuado de refinación.

(g) La situación sin igual que ahora tenemos en los Estados Unidos, donde existe un igualamiento de oferta y demanda, eventualmente deberá estabilizar los precios y crear un nivel que se mantenga con tales condiciones. Diferente a otros años, la cantidad a ser marcada durante el año 1934, fijada por la «AAA» en 6.476.000 tonladas d 2.000 lbs., valor crudo, tiende a garantizar la eliminación de sobrantes del mercado y por tanto, eliminando la competencia destructiva.

(h)) Cuba, animada por los cambios en el programa azucarero de los Estados Unidos, que tan directa y favorablemente le afectan, ha estado reteniendo su azúcar contra viento y marea. El continuado desinterés de Cuba en vender con posterioridad a junio 8, es inducido por su creencia que, desde el momento que el Congreso ha aprobado y el Presidente ha firmado la Ley de Tarifas Recíprocas, una ayuda económica adicional le será dada por medio de un aumento en el preferencial, que se tiene entendido será entre el 40 y el 50 por ciento de los derechos plenos actuales de 1.87.5 centavos la libra. Desde el punto de vista del mercado, el momento de cuando sea llegado por ambos Gobiernos el efectuar un nuevo Tratado Comercial bajo esta Ley, es de primordial importancia. Estando Cuba confiada en un resultado satisfactorio, ella probablemente no estará ansiosa de vender, hasta que el nuevo diferencial entre en vigor, o hasta que el mercado descuente sustancialmente tal hecho o hasta que el Presidente no asuma tal actitud antes de que salga en su viaje al Pacífico, y por tanto, desanime a algunos tenedores cubanos de crudos. Aunque podría argüirse que un aumento en el preferencial para los azúcares de Cuba podría traer una baja en el precio del azúcar—derechos pagados o derechos libres—, sin embargo, esto difícilmente sucederá, ni por la actitud de los tenedores de crudos de Cuba, ni por la del Gobierno de los Estados Unidos, en vista de que se presume que el Gobierno americano ha contemplado la reducción de los derechos de Cuba con el propósito de destruir el precio, que a su vez afecta la cantidad recibida por los agricultores domésticos.

Indudablemente se creará algún organismo para marcar los azúcares de Cuba a un precio que no sea menor que el que rija en el mercado mundial, más los derechos plenos.

Que Cuba al presente controla el mercado no puede negarse. El precio que ella obtenga por sus azúcares dependerá grandemente del método por el cual se disponga de ellos y la estrategia que use.

Una cuidadosa contemplación de los factores arriba enumerados, teniendo en cuenta, además, el fuerte período de consumo que se avecina, y particularmete teniendo en cuenta el elemento tiempo, hace obvio el advenimiento de precios más altos para el azúcar.—**Lamborn and Company, Inc. —Ody H. Lamborn, Mngr.»**

MERCADO DE GRANOS

Trigo	
Julio	92¼
Septiembre	92¾
Diciembre	93¼
Maíz	
Julio	57¾
Septiembre	58½
Diciembre	59⅜
Avena	
Septiembre	42⅝
Diciembre	43½
Trigo Winnipeg	
Julio	77⅝
Octubre	80
Diciembre	80⅞
Centeno	
Diciembre	69⅞

MERCADO DE PIELES

Cierre ayer en New York, por el hilo directo de Fenner:

Junio viejo	8.75	—
Septiembre	9.00	—
Diciembre	9.30	—
Marzo	9.30	N.
Pieles Standard		
Septiembre	9.70	9.80
Diciembre	10.05	—
Marzo	10.25	—

CAMBIOS

Tipos de venta al cierre de ayer, en Bascos de esta Capital:

New York, cable	1-10P.
New York, vista	1-10P.
Londres, cable	5.04
Londres, vista	5.03¾
Madrid, cable	13.70
Madrid, vista	13.69
París, cable	6.60
París, vista	6.59
Italia, cable	8.62
Italia, vista	8.61
Bélgica, cable	23.45
Bélgica, vista	23.43
Alemania, cable	38.15
Alemania, vista	38.10
Hong-Kong, cable	36.25
Hong-Kong, vista	36.20
Toronto, cable	1⅞P.
Toronto, vista	1¾P
Buenos Aires. cable	25.05
Buenos Aires vista	25.00
Amsterdam, cable	68.00
Amsterdam, vista	67.95
Zurich, cable	32.54
Zurich, vista	32.52

MERCADO DE METALES

Cierre ayer por el hilo directo de Luis Mendoza y Compañía:

Cobre, de 8 00 a	8.05
Nickel	35
Plata	44⅞
Plomo	4.00
Zinc	4.55

A Z U C A R E S

APRECIACION DEL MERCADO— POR LUIS MENDOZA Y COMPAÑIA
Habana, junio 20 de 1934. A las 3 p.m.

	Prop. Oficial	Libre a bordo Ant.	Libre a bordo Hoy	En Almacén Libra	En Almacén Saco
E Unidos, libres	53.12122	1.49	1.51	1.41	$4.58
E. Unidos, retenidos	11.66075	1.41	1.43	1.33	4.32
Otros países	28.73983	0.99	0.99	0.89	2.89
Consumo local	6.47820	0.90	0.90	0.80	2.60
Promedio de cuatro cuotas		1.31	1.31	1.21	$3.93
Promedio primero quincena de junio.		1.2181		1.1181	$3.63

OTRAS COTIZACIONES

	Ant.	Hoy
Centrífuga; derechos pagados	3.05	3.10
Costo y flete; Cuba	1.60	1.63
Refino Americano	4.65	4.65
Refino Americano; segunda mano	—	—
Refino Cubano en New York	4.35	4.35

BUFETE DE
José I. Rivero
Notario: Felipe Rivero
Chacón No. 25.
HABANA
Teléfonos:
M-1472
A-8142

HOYO DE MONTERREY de JOSÉ GENER HABANA
PETITCETROS
HOYO DE MONTERREY
lo mejor
conchas "GENER" SOLO 5 cts

Bolsa de la Habana

Cotización oficial del cierre de la Bolsa de la Habana, ayer, a las 2 y 30 p. m.

BONOS Y OBLIGACIONES

	Comp.	Vend.
República de Cuba		
Speyer, 1904	91	98
Deuda Int. 1905	59½	62½
4½, 1909	69	81
Morgan, 1914	92	100
Morgan, 5½, 1923	77	81
O. Públicas, 5½, 1945	24½	26½
Oblgs. oro, 5½, 1935	20	40
Recibos de Depósitos de Obligaciones oro	10	30
Azúcar, 5½, 1940	65	84
Rep. Cuba, Morgan (Seriados) 5½% — 1927:		
G. Vence 1 julio 1934	73	—
Ayunt. Habana, 1a. Hip.	80	110
Ayunt. Habana, 2a. Hip.	80	110
Centro Asturiano	35	—
Banco Territorial Ser. B.	15	—
Cervecera	25⅛	35
Cervecera (oblgs. no hip.)	8	12
Gas	90	100
Hav. Electric (Consolidados)	41½	—
Hav. Electric, Debentures (Oblgs. no Hipt.)	8¼	9
Jarcia Matanzas	90	—
Edificio La Metropolitana, S. A.	18	—
Mercados de Abasto y Consumo 1a. Hipt.	30	50
Nueva Sábrica Hielo	—	—
Papelera Serie B.	78	—
Teléfono	65	—
Unidos	10	—

ACCIONES

	Comp.	Vend.
Banco Territorial	2	8½
Banco Territorial (Beneficiarias)	⅛	—
Cervecera	25	50
C. C. Cons. de Cuba, P.	3½	4⅝
Cuba R. R.	6	8½
Fibras y Jarcias	10	—
Hav. Elec. Utilities Co., P. 6%	20⅞	22¾
Hav. Elec. Utilities Co., P. 5%	8	10½
Hav. Elec. Railway Co.,		
Hav. Elec. Railway Co., Pref.	4½	5¾
Cons.	1	2
Jarcia, P.	26	40
Jarcia P. ex-div. en acciones	26	36
Jarcia, C.	5	7
Licorera de Cuba	5	9
Metropolitan Auto	96	—
Naviera, P.	10½	20
Naviera, C.	1½	4
Nueva Fábrica Hielo	90	—
N. Fáb. Hielo (Benefs.)	18	20½
Pesca, P.	20	—
Pesca, C.	4	—
Teléfono, P.	28	33
Teléfono, C.	8	—
Unidos	3	4½
Unión Oil	2½	6

COTIZACIONES A UN MES FECHA

Ayer a las 3½ p. m.

	Comp.	Vend.
Bonos y Obligaciones		
República de Cuba		
Speyer, 5 por 100	90	96
Deuda interior	55	65
Speyer, 4½ por 100	69	79
Morgan 5 por 100	90	103
Morgan, 5½ por 100	77	83
O. Públicas, 1945	24	26½
Obligaciones Oro	20	40
Recibos de Depósitos de Obligaciones Oro	10	25
Azúcar	70	90
Julio 1934, G. Morgan	70	90
Julio 1935, H. Morgan	64	80
Julio 1936, I. Morgan	62	80
Julio 1937, J. Morgan	60	80
Ayuntamiento, Primera	85	103
Ayuntamiento, Segunda.	85	103
Centro Asturiano	35	50
Cervecera Internacional	25	36
Cervecera Internacional (Oblgs. no Hipt.)	8	12
Gas y Electricidad	90	104
Hav. Elec. Railway Co.	41⅝	46
Hav. Elec. Ry. Co. (Obligaciones no Hipt.)	8	10
Jarcia Matanzas	90	103
Nueva Fáb. de Hielo	80	103
Papelera Cubana, Ser. B.	75	98
Cuban Telephone Co.	65	85
Unidos	10	25

ACCIONES

	Comp.	Vend.
Cervecera Internacional	20	50
F. C. Consolidados, prfs.	3¾	4½
Cuba Railroad, Prefs.	5	8½
H. E. Utilities, Prefs.	21	23
H. E. Utilities, Pretes.	7½	12
Hav. Elec. Ry. Co., Prefs.	4½	8
Jarcia, Preferidas	28	40
Jarcia, Ex-Divdo. en Acciones	28	40
Jarcia, Comunes	5	8
Licorera de Cuba	5	8
Naviera, Preferidas	10½	16
Naviera, Comunes	1¼	4
Nueva Fábrica de Hielo.	90	150
Nueva Fáb. de Hielo (beneficiarias)	18½	22
Teléfonos, Prfs.	28	38
Ferrocarriles Unidos	3	5
Unión Oil Co.	1½	5

MERCADO DE ALGODON

Cierre de ayer en New York, por el hilo directo de Luis Mendoza y Compañía:

Julio	12.01
Octubre	12.28
Diciembre	12.48
Enero	12.56
Marzo	12.58
Mayo	12.62

N. GELATS y Cía.
Habana. BANQUEROS Aguiar 106-108
Vendemos cheques de Viajeros
Pagaderos en todas partes del mundo
y Cartas de Crédito Circulares
en las mejores condiciones.
"SECCION DE CAJA DE AHORROS"
Recibimos Depósitos en esta Sección Pagando el 2½ por 100 Anual. Todas estas operaciones pueden efectuarse también por Correo.

Cotizaciones

NUEVA YORK, junio 20, Cotizaciones de hoy en la Bolsa de Nueva York:

Acciones: $10.841.000
Bonos: 548-535

COTIZACION DE LA PESETA

La peseta española se cotizó al cierre del mercado ayer, a razón de 7.29.93 por dólar.

COTIZACION DEL FRANCO

El franco francés se cotizó ayer al cierre del mercado a razón de 15.15 por dolar

COTIZACION DE LA LIBRA

La libra esterlina se cotizó ayer en el mercado local a 5.03.3|4

HABANA CLEARING HOUSE

Las compensaciones de cheques entre los Bancos asociados al Habana Clearing House, ascendieron en la liquidación de ayer a la suma de $1.164.580.10

V A L O R E S

El mercado local de valores actuó ayer bajo la desagradable impresión producida por la noticia respecto al informe sobre los Bonos de Obras Públicas, de que nos ocupamos en nuestra edición anterior. El cortés acuse de recibo—«Será contestado oportunamente»—dado por el Dr. Santovenia al telegrama que en la tarde anterior le trasmitió el Presidente de la Bolsa de la Habana al Honorable Primer Magistrado de la Nación, no operó cambio alguno en el ánimo de bolsistas y demás elementos que dedican su atención y dinero a las operaciones bursátiles. Así que la pesadez fué la características del mercado. Porque ese tono predominó en lo que a las emisiones del Estado respecta, exceptuando los mencionados bonos de Obras Públicas, que estuvieron flojos; aunque, a decir verdad, actuaron al cierre ligeramente sostenidos. Firmes los bonos de la Havana Electric Railway, y también los de las empresas nacionales que ofrecen sólidas garantías. Se operó fuera de pizarra, en pequeña escala, en varios valores.

DISTINTAS OPINIONES

Inteligentes bolsistas entienden que la inconstitucionalidad y la ilegalidad de que, a juzgar por las noticias llegadas del Norte, habla el informe sobre los bonos de Obras Públicas, corresponde determinarla a los Tribunales.

«El capital inversionista —nos decía otro hombre de negocios— se retrae también debido a los diversos rumores circulantes, entre ellos el de la posible declaración de moratoria en el pago de los intereses de las deudas exteriores, y además con motivo de los últimos decretos promulgados».

Pensando de distinto modo otros señores, alientan la creencia de que, basada en la sugestión que dicen desde New York ha hecho en su informe la Comisión antes mencionada, vendrá una solución satisfactoria para los inversionistas; amén que con «la modificación de los decretos que tanta incertidumbre han creado», los ánimos se calmarán y la confianza ha de renacer, «salvo de que el Gobierno se aferre en actitud perjudicial a los intereses generales».

RECAUDACION DE LA H. E. R.

Semana terminada en junio 17 de 1934.	$	52.314.28
Igual período del año 1933.	$	45.891.60
Diferencia de más esta semana.	$	6.422.68
Total desde enero primero a junio 17 de 1934.	$	1.169.015.41
Igual período del año 1933.	$	1.036.924.52
Diferencia de más éste año.	$	132.090.89

RECAUDACION DE LOS UNIDOS

Semana terminada el 16 de junio de 1934.	$	68.711.22
Igual período del año 1933.	$	85.265.63
Diferencia de menos ésta semana	$	16.554.41
Total desde el primero de julio.	$	4.627.503.87
En igual período del 1933.	$	4.626.293.26
Diferencia de más éste año.	$	1.210.61

CAMBIOS EN NEW YORK

Cierre ayer por el hilo directo de L. Mendoza y Compañía:

Libra	5.04¾
Franco	6.60½
Peseta	13.70

El Oro y la Plata

Al cierre ayer del mercado local del dinero, tomamos los siguientes datos:

ORO	
Compradores	60½P.
Vendedores	61½P.
PLATA	
Compradores	½D
Vendedores	7-16D

Bonos de Cuba

Cierre ayer en New York, por el hilo directo de Luis Mendoza y Compañía:

	Comp.	Vend.
Cuba, Speyer, 5%	94	94¼
Cuba, Speyer, 4½%	25½	26
Cuba, Speyer, 4½%	68	76
Cuba, O. Públicas	25½	26
Cuba, Morgan, 5½%	73	81
Cuba, Morgan, 5%	95	—
Cuba, Ry., 5%	27⅝	28½
Cuba, Ry., 7½%	24¾	27½
Hav. Elec. 5%	38	44⅞
Hav. Elec. 5½%	8⅞	8⅝
Manatí Sugar	16½	20
Eastern	14½	15⅞
Cuba, Norte, 5½	37	37½

El mercado de azúcares crudos actuó ayer firme y activo con grandes ventas a base de 3.10

Los futuros ganaron durante el día de dos a tres puntos, en relación con el cierre del día anterior. Firme y con tendencia al alza el refinado. Una compañía anuncia cotizar a 4.75 cts.

Acentuando la firmeza de los días anteriores y con tendencia alcista, actuó ayer el mercado de crudos para prontas entregas. Desde la apertura había ofrecidos 125.000 a 130.000 sacos de Puerto Rico, según unos informadores, o de 135.000 a 300.000 según otras fuentes de información; en el puerto de New York, para pronto embarque y para embarques en la primera y segunda quincena de julio; todos a 3.15, con la posibilidad de que algunos tenedores, y en determinadas posiciones, vendieran a 3.10. También había disponibles tres cargamentos de Cuba, en manos de operadores, para embarques en el presente mes, a 1.65 costo y flete, solicitándose promesa de compra en firme («bids») a 1.63. Y algunos lotes de Filipinas, en el puerto de New York, ofrecidos a 3.05.

Así el mercado transcurrió la mañana, y ya al mediodía se anunciaron las ventas siguientes:

30.000 sacos de Puerto Rico, para llegar en julio 2, a la base de 3.10 a la refinería Nacional.

Un cargamento de Puerto Rico, para embarque en la primera quincena de Julio, a la base de 3.10 a la refinería Nacional.

Un cargamento de Puerto Rico, para despacho en la segunda quincena de julio a la base de 3.10 a la Pennsylvania,

4.300 toneladas de las Filipinas, exalmacén Norfolk, a la base de 3.10 a la Pennsylvania y

19.000 sacos de Puerto Rico, para despacho tarde en junio, a la base de 3.10 a la refinería McCahan.

Después del cierre de la Bolsa del Azúcar, se reportó que la American había comprado otro cargamento de Puerto Rico, para comenzar a cargar del 3 al 8 de julio, a la misma base de 3.10.

Las existencias de crudos en los almacenes afianzados de New York eran ayer las mismas que el día anterior: 1.252.547 sacos.

La cotización «spot» de Willett and Gray el diecinueve, 3.13.

LOS FUTUROS.—Los crudos para entregas futuras abrieron sostenidos, y como consecuencia de la demanda durante el día, quedaron al cierre con dos y más puntos sobre el cierre anterior, como se verá a continuación:

	Cierre del 19	Cierre del 20
Enero	1.78	1.82
Marzo	1.85	1.88
Mayo	1.89	1.93
Julio	1.61	1.63
Septiembre	1.68	1.71
Diciembre	1.78	1.81

Durante la sesión de la Bolsa las ventas ascendieron a 28.000 toneladas.

EL REFINADO:—El mercado del refino abrió firme y con tendencia al alza, como consecuencia de la realidad del mercado de crudos. Al cierre se anunció que la refinería Godchaux, de Nueva Orleans avanzaba su precio a 4.75 al cierre del mercado hoy jueves, incluído el impuesto de manufactura.

MERCADO DE LONDRES:—Sostenido durante el día. Se anunciaron ventas—hechas el día anterior—de 15.000 toneladas al equivalente de 0.99 y medio libre a bordo. Ayer los vendedores pedían a 1.01 libre a bordo. cotizaciones de la Terminal, son éstas.

	Cierre el 19	Cierre el 20
Julio	5/	4/11.¾
Agosto	5/-½	5/-½
Septiembre	5/1	5/¾
Octubre	5/2	5/1-¼
Diciembre	5/3	5/2-¼
Marzo	5/5-¼	5/5
Mayo	5/6-¾	5/6.¾

MERCADO DE CAFE

Cierre ayer por el hilo directo de Luis Mendoza y Compañía:

Julio	8.34
Septiembre	8.34
Diciembre	8.41
Marzo	8.47
Mayo	8.52

MERCADO DE MANTECA

Cierre ayer por el hilo directo de Luis Mendoza y Compañía:

Julio	6.52
Septiembre	6.85
Diciembre	7.15
Granel	6.10

Bolsa de Nueva York

Cotizaciones al cierre ayer de la Bolsa de NeW York recibidas por el ticket de Fenner and Beane

ACERO.	
Am. Rolling Mills	20
Beth. Steel	34¼
Byes (AM) Co	23⅛
Mc Kees Tin Plate	87¼
Nat.l Steel	42
Repub. Steel	17½
U. S. Steel	40½
Vanadium	23
ALIMENTOS.	
Am. Beet Sugar	12½
Am. Sugar	62¾
Armour Ill A.	5¾
Armour Ill. Pfr	67½
Borden Co	26½
Canada Dry	21½
Coca Cola	126
Corn Pro. Ref	67⅞
Cuban Amer. Sugar	7½
Gen. Foods	32
Grt. West. Sugar	32
Manatí Sugar Pfr	—
Nat. Biscuit	36
Nat. Dairy Prod	17⅞
Stand. Brands	20¾
South Porto Rico	33¾
United Fruit	72⅝
AVIACION.	
Aviation Corp	6¾
Bendix Aviation	15½
Curtiss Wright Corp	3½
Douglas Aircraft	20¾
North-Amer. Aviat	4⅞
Sperry Corp	9
United Aircraft	20
F. CARRILES Y EQUIPOS.	
Atchison	59¼
Atlan. Coast Line	41
Balt and Ohio	24¼
Canadian Pac.	15½
Ches, and Ohio	47⅝
Cons. de Cuba Pfr	4
Del and Hudson	56
Del Lack and Western	23⅞
Erie	20
Great. Northern Ry	22¾
Illinois Central	26
Northern Pac	24¾
N. Y. Central	30½
Penn. R. R.	31⅜
Southern Pac	24½
Southren Ry	26½
Union Pacific	124½
Amer. Car and Fdy	21¾
Amer. Locomotive	25½
Baldwin Locomotive	11⅜
Gen. Ry Signar	33½
Pullman Inc	51
PETROLEOS.	
Amerada Corp	53
Atl. Refining	25¾
Cons. Oil	10½
Cont. Oil	20⅜
Ohio. Oil	12
Houston Oil	21¼
Philips. Petro	18¾
Pure Oil	10½
Seab. Oil of Del	34
Texas Corp	24
Tide Water Oil	12¾
Socony Vacuum	16¼
Stand. Oil N. J.	46½
Stand. Oil Cal	35¼
MOTORES Y ACCESORIOS.	
Auburn Auto Car	26¾
Bohn Aluminum	53¾
Briggs Mfg	17⅛
Chrysler Corp	40¾
El Auto Lite	22⅛
Firestone T. Rubber	17¾
Gen. Motors	31⅞
Gooddrich	14⅛
Goodyear	29
Mack Truck	27¾
Murray Corp	7
Nash Motors	16½
Packard Motor	3⅞
Studebaker	4⅝
Timker Roller	29¾
U. S. Rubber	19½
TABACOS.	
Amer. Sumatra	18½
Amer. Tobacco B.	74¼
Cons. Cigar	10⅜
Gen. Cigar	41⅞
Ligg. and Myer B	97
Reynolds Tob.	45¼

QUIMICOS.		
Air Reduction	100	
Allied Chem	141¾	
Amer. Com. Alc	35⅝	
Col. Carbon	73¾	
Comm. Solvents	23⅛	
Du Pont de N.	90¾	
Freeport Texas	32	
Lambert Co (The)	26½	
Nat Dist. Prod	24	
Texas Gulf	34⅝	
Union Carbide	43⅛	
U. S. Ind. Alcoh	41⅜	
METALES.		
Alaska Juneau	20	
Amer. Metal	22⅛	
Anaconda	15⅛	
Cerro de Pasco	39⅝	
Dome Mines	43⅝	
Howe Sound Co	54⅝	
Int. Nickel	26¼	
KeKnnecott	21⅞	
Mc Intire P. Mines	47¾	
U. S. Smelt and Ref	128⅛	
TIENDAS.		
Kresge S S.	18⅜	
Kroger Gr. and Bk	30⅝	
R. H. Macy and C	42	
Montgomery War	27⅞	
Penney J. C.	60	
Safeway Store	50½	
Sars Roebuck	43	
Woolworth	51⅛	
SERVICIOS PUBLICOS		
Amer. and Foreingn Pow	8½	
Amer. Power and Light	7¾	
Amer. Tel and Tel	115⅝	
Amer. Water works	20⅜	
Bklyn-Man	38¼	
Columbia Gas	14⅝	
Com. and South	2¼	
Cons. Gas	34½	
Elec. Power and Light	6¼	
Interborough R. T. Co	8¼	
Int. Tel and Tel	13¾	
Nat. Pow and Light	10½	
Nort. American	18¼	
Pub. Serv. N. J	38	
Standard Gas	11⅝	
United Corp	5½	
United Gas and Imp	16¾	
Western Union	46⅛	
MISCELANEAS		
Adams Express	9	
Allis. Can.	16⅝	
Amer. Can	98	
Amer. Mch. and Fdy	15	
Amer Radiator	14½	
Burroubhs Add.	14⅛	
Case J. I	53⅛	
Caterpillar T. C.	27¼	
Celanese Corp	26	
Com. Inv. Trust	57	
Congol. Nairn	27⅞	
Continental Can	79	
Deer and So	21	
Eastman Kodak	99¾	
Fox Film Corp	14½	
Foster Wheel	16⅞	
Gen Asphalt	19½	
Gen. Electric	20⅛	
Gillete	10⅝	
Int Bussines	142½	
Int Cement	27¾	
Int Harvester	33¼	
Johns Manville	53¾	
Kelvinator	18	
Lehman Corp	68	
Libby Owen	31¾	
Liquid Carb	29¼	
Loews Inc	31¼	
Nat. Cash Reg	17⅞	
Procter and Gam	16	
Otis Elevator	17⅞	
Procter Keith	36	
Radio Corp.	7¼	
Radio Keith	2½	
Remington Rand	10⅞	
Simmons Co	16¾	
Warner Brothers	5¾	
Warren Brothers	10¼	
Warren Brothers	[illegible]	
Westinghouse Elec	37	
BANCOS	**Comp.**	**Vend.**
Chemical	40¼	41½
Nat.l City	27¼	28½
Chase Nat-l	23⅞	23⅛

GODOY & MALARET
SEGUROS Y FIANZAS
(Insurance and Bonding)
Teléfono M-9866
AGUIAR 77
HABANA, CUBA

Más INFORMACION MERCANTIL en la página DIECISEIS

Los detallistas de tabacos se han reunido

Piden que se inspeccionen los numerosos chinchales q. están funcionando clandestinamente

En la Asociación de Detallistas de Tabacos y Cigarros, tuvo efecto la reunión reglamentaria de su Directiva, bajo la presidencia del señor Eugenio González López, actuando como Secretario el señor Fabián Conde, y con asistencia de los Directivos señores José María de la Vega, Manuel Martínez, José Ramón Pérez, Segundo Alvarez, José Torreiro, Juan Noguera, Adolfo García y José Lores y Alonso.

A las nueve y media de la noche, el Presidente declaró abierto el acto, dándose lectura a la Convocatoria, Orden del Día y Acta de la sesión anterior; que fueron aprobados.

Se dió cuenta del Informe de la Tesorería Social, de los ingresos habidos durante el mes de mayo próximo pasado; en el cual se pone de manifiesto el próspero estado económico de la Institución.

Leído y aprobado el Informe de Secretaría, se dió a conocer el Informe del Departamento Legal, y el Movimiento de Asociados, que señala numerosas altas.

La Junta fué informada de las gestiones que se vienen llevando a cabo por el Ejecutivo Social, para que la excesiva cuota municipal, que por concepto de contribución tributan estos comercios, sea reducido a la cuantía que se tributaba en anteriores épocas de prosperidad; y sobre la posibilidad de obtener completo éxito en esas demandas plenamente justificadas.

Se adoptaron acuerdos en relación con las comunicaiones recibidas; dándose cuenta de las enviadas. La Junta conoció, con verdadero agrado, la exposición enviada al señor Jefe del Impuesto del Empréstito de los 35 Millones, en la que la Entidad propone modificaciones al Reglamento vigente, demandando que se giren inspecciones sobre numerosos chinchales clandestinos y vendedores ambulantes que han establecido comercios improvisados en la vía pública, defraudando las Rentas del Estado.

Fué también informada la Junta, por los respectivos Delegados, de la asistencia de los mismos a las reuniones del Comité Conjunto de Fabricantes, Detallistas y Vendedores de Cigarros, y del Comité Conjunto de Corporaciones Económicas, que recientemente ha presentado al señor Secretario de Hacienda un Proyecto de Reforma Tributaria.

En relación con los Billetes de la Lotería Nacional, fué nombrada una Comisión, al objeto de que redacte un memorandum contentivo de las enmiendas que la Institución estima indispensables introducir al Reglamento por el cual se rige ese negocio del Estado.

Por último se acordó, previo informe de la Sección de Beneficencia, donar cien pesos a un Asociado, que se encuentra en difícil situación económica.

T A B A C O

Solamente—que supiéramos—Villamil, Santalla y Compañía, y Constantino González y Compañía, estuvieron ayer en el mercado. Comprando y registrando setenta y dos tercios de tripas de Vueltas Abajo los mencionados fabricantes, y registrando mayor cantidad de tercios de Remedios los citados especuladores y exportadores, que han de seguir hasta terminar la cantidad que han comprado y apuntaremos oportunamente.

ENTRADAS POR CAMIONES

Entraron ayer en camiones, las partidas de tercios y pacas siguientes:

De Guayos, para Ruisánchez y Compañía, 67.

De Puerta de Golpe, para González y Vázquez, 60.

RECIBOS POR FERROCARRIL

Hasta las cinco de la tarde habían entrado en los patios de los ferrocarriles, las partidas de tercios y pacas que siguen:

De San Juan y Martínez, para Torres Gener Hermanos, 74.

De Guane, para Domingo Méndez y Compañía, 95.

De Mendoza, para Sobrinos de Antero González, 44.

De Puerta de Golpe, para Torres Gener Hermanos, 123.

De Pinar del Río, para Menéndez y Compañía, 77.

De San Luís, para H. Duys y Compañía, 55.

Del mismo San Luís, para Manuel García Pulido, 56.

-OFICIAL-

ANUNCIO

Cuartel General del Ejército Constitucional.—Cuartel Maestre General, Habana, 16 de junio de 1934.— Hasta las 9 a. m. del día 28 del mes actual, se admitirán en este Cuartel, «Capitán Emilio Alvarez», Suárez y Diaria, Ciudad, nuevas proposiciones en pliegos cerrados para suministrar al Ejército Constitucional, forraje (avena y heno) para el mismo, durante todo el año fiscal de 1934 a 1935.—A la hora señalada serán abiertos los sobres y leídas las proposiciones.—Se darán pormenores y pliegos en dicho lugar a quienes lo soliciten.

M. LOPEZ.
Teniente Coronel del Ejército Constitucional. Cuartel Maestre General.
19—20—21—22—26—27.

Bankers Trust	62	63¼
Irving	16¾	17¾
Guaranty	365	373
Royal Bank	145	149
F. N. B Boston	34¼	35¼

M.E.C.D. 2016

Compañía Trasatlántica Española

Servicios de Vapores Correos Todo el Año

PARA NEW YORK, VIGO, CORUÑA, GIJON, SANTANDER Y BILBAO

Vapor "C. Colón", Jul. 16
" "Habana", Agt. 15

PARA VERACRUZ 48 HORAS DE VIAJE

Vapor "C. Colón", Agt. 8
" "Habana", Sep. 8

Para NEW YORK CADIZ Y BARCELONA

Vapor "C. Colón", Jul. 16 Vapor "M. Comillas", Sep 21

Para Guatemala, C. Rica, Panamá, Colombia, Curacao Venezuela y Las Palmas (Canarias).

Vapor "MAGALLANES", Agto. 8

Espléndidas cámaras. Tercera clase moderna con camarotes.

Más informes: GARCIA & DIAZ Ltda. Agentes Generales Palacio Lonja. Telfs. M-6911 y M-6912 Apart. 1690. Habana.

MOTONAVE ALEMANA **"ORINOCO"** MODERNA Y MUY RAPIDA

A ESPAÑA, (Vigo, Coruña, Gijón, Santander)

SOUTHAMPTON, BOULOGNE, AMBERES Y HAMBURGO

OFICINA TERCERA: INQUISIDOR 37 TEL. M-8447

Junio . . . 23
Agosto . . . 21
Octubre . . . 20

LUIS CLASING ED. HOTEL PLAZA TELEFONO A-4878

HAMBURG-AMERIKA LINIE

COMPAÑIA HAMBURGUESA

Línea del Pacífico

MALA REAL INGLESA

Próximas salidas para Europa

Vapor ORDUNA de 25.000 toneladas Julio 7

Vapor REINA DEL PACIFICO de 30.000 tds. Agosto 6

Tocando en Vigo, Coruña, Gijón, Santander, La Pallice, Plymouth, Liverpool, con escalas en Nassau y Bermudas

Próximas salidas para Centro América, Perú y Chile

Vapor Reina del Pacífico Julio 5

Para informes DUSSAQ Co. Lda. S. A.

Palacio del Centro Asturiano. Teléfono A-6540.

LLOYD NORTE ALEMAN

PROXIMAS SALIDAS:

Julio 3 Vapor "AGIRA"
Para
AMBERES, BREMEN Y HAMBURGO

Julio 5 Vapor "Sierra Ventana"
Para
VERACRUZ Y TAMPICO

Julio 19 Vapor 'Sierra Ventana'
Para
ESPAÑA, FRANCIA, INGLATERRA Y ALEMANIA

En este buque saldrá también la excursión a Europa, visitando: ESPAÑA, FRANCIA, ITALIA, SUIZA y ALEMANIA

CLASE PRIMERA, CLASE TURISTA Y TERCERA CLASE

COMPAÑIA NAVIERA
LLOYD NORTE ALEMAN, S. A.

CAMARA Obispo 28 A-3455 — TERCERA Acosta 4 M-8066 — FLETES Oficios 18 M-8082

Empresa Naviera de Cuba

San Pedro No. 6. — Apartado No. 2490
Dirección Telegráfica: EMPRENAVE
HABANA. — CUBA

VAPORES DE LA EMPRESA: CUBA, BARACOA, CIENFUEGOS, EUSEBIO COTERILLO, JULIAN ALONSO, HABANA, MANZANILLO, GIBARA, LA FE, JOAQUIN GODOY, CAMAGUEY, RAPIDO, SANTIAGO DE CUBA, LAS VILLAS

Puertos de escala: — COSTA NORTE: — PUERTO TARAFA, NUEVITAS, MAYATI, (VICTORIA DE LAS TUNAS), PUERTO PADRE (CHAPARRA) GIBARA, (HOLGUIN, VELASCO, BOCAS Y AURAS) VITA, BANES, NIPE, MAYARI, ANTILLA Y PRESTON) SAGUA DE TANAMO, (CAYO MAMBI, BARACOA, GUANTANAMO, (BOQUERON Y DESEO), SANTIAGO DE CUBA.

COSTA SUR: — CIENFUEGOS, CASILDA, (TRINIDAD) TUNAS DE ZAZA, SANTA CRUZ DEL SUR, MANOPLA, GUAYABAL, MANZANILLO, CAMPECHUELA, MEDIA LUNA, NIQUERO, ENSENADA DE MORA, Y SANTIAGO DE CUBA.

COSTA NORTE DE VUELTA ABAJO: — RIO BLANCO, BERRACOS, PUERTO ESPERANZA, SANTA LUCIA, (MINAS DE MATAHAMBRE), RIO DEL MEDIO, DIMAS, ARROYOS DE MANTUA Y LA FE.

REPUBLICA DE HAITI.—PORT AU PRINCE Y AUX CAYES
PUERTO RICO. — SAN JUAN.
REPUBLICA DOMINICANA. — MONTE CRISTI, PUERTO PLATA, SANCHEZ, SANTO DOMINGO.

El Casino Español tributó un homenaje a la memoria de los aviadores Barberán y Collar

Hicieron uso de la palabra el Dr. José Pérez Cubillas, el Padre Gutiérrez Lanza y el Sr. José Marcial Dorado. Bellas poesías recitó el poeta cubano Gustavo Sánchez Galarraga

En la noche de ayer el Casino Español celebró una gran velada en honor de los malogrados aviadores hispanos, Mariano Barberán y Joaquín Collar, con motivo de cumplirse el aniversario de su partida rumbo a tierra mexicana, cuando hallaron una muerte trágica.

Los salones del Casino se vieron bastante concurridos, puesto que se trataba de evocar a dos héroes hispanos que llegaron a agigantarse con la corona del martirio...

PRESIDENCIA DEL ACTO

En la presidencia del acto se hallaban los siguientes señores: José Maseda y Bouso, Presidente del Casino; Bernardo Pardías, Vicepresidente; don Jaime Montero y de Madrazo, Cónsul General de España; Juan Adriaensens, Vicecónsul; Manuel Alvarez Raymúundez, segundo Secretario de la Embajada de España; Padre Gutiérrez Lanza, Rector del Colegio de Belén; Capitán Aragón, Ayudante del señor Presidente de la República; Aurelio L. Gallardo, Cónsul de México; Salvador Pardo Bola, Secretario del Consulado mexicano; José Marcial Dorado, Diputado a Cortes de España; doctor José Pérez Cubillas, doctor Secundino Baños; Valeriano Fernández Viña, Secretario general del Casino Español; Gustavo Sánchez Galarraga, el gran poeta cubano; y Gustavo Alfonso, que fué ayudante del Capitán Mariano Barberán mientras éste estuvo en Cuba.

Se hallaban también presentes en dicho acto los señores Pepe Solís, don Plácido Cuervo, Aquilino Entrialgo, Manuel Menéndez y su bella hija Esther; Sabino Crespo, del Club Rotario; Marcelino García, de la Trasatlántica Española; José Cortés González, del Centro Asturiano; Evencio Rodríguez, del Centro Gallego; Juan Manuel Ruiz, de la Beneficencia Andaluza y el Centro Andaluz; Mariano Ferrero, Presidente de la Beneficencia Aragonesa; Gabino Lorenzo, Celestino González Franco y el Padre Francia.

HIMNOS Y DISCURSOS

Apenas el Presidente del Casino abrió el acto con breves palabras, los profesores Torroella, Bonilla, Molina y Vázquez, ejecutaron magistralmente los himnos de Cuba, México y España.

Acto seguido hizo uso de la palabra el doctor José Pérez Cubillas, personalidad preeminente del Casino Español y de la sociedad cubana. Comenzó diciendo que como cubano pone su corazón y su palabra para evocar a los dos gloriosos nautas españoles que después de traer un mensaje cariñosísimo de la gran España, y después de haber emocionado profundamente al pueblo de Cuba con su maravillosa hazaña, cayeron en las sombras de la Muerte, para dolor de España, de Cuba, de México y del mundo entero. Dice que solamente el ideal los había impulsado, por cuyo motivo su gloria resulta ilimitada. Las palabras del doctor Pérez Cubillas, elocuentes y acertadas como suyas, emocionaron intensamente al auditorio, que le aplaudió durante varios segundos.

Luego, el notable poeta cubano, señor Gustavo Sánchez Galarraga, recitó tres bellísimas composiciones: «Canto a la raza»; un soneto titulado «A Barberán y Collar», y un cálido elogio lírico de Galicia, la siempre bella e inmortal. El señor Sánchez Galarraga fué aplaudido con frenesí por el selecto auditorio.

PALABRAS DE GUTIERREZ LANZA

El Padre Gutiérrez Lanza expresó también algunos conceptos acerca de Barberán y Collar. Fué recordando el proceso del vuelo. La llegada a Cuba. Los agasajos extraordinarios e interminables. La partida en una mañana lluviosa, que hacía presagiar un triste desenlace. El heroísmo de los magníficos aviadores. La partida hacia México. Su posible caída en el Golfo. La angustia infinita de varios millones de almas que vivían pendientes de meta final. Y luego el dolor inenarrable de las mismas al convencerse de la realidad dolorosa e irreparable. El Padre Gutiérrez Lanza estuvo acertadísimo en su peroración.

JOSE MARCIAL DORADO

El señor José Marcial Dorado pronunció también un brillante discurso. Fué una oración tierna, brillante, conmovedora. Penetró en el alma de aquella hazaña inmensa y de aquel drama terrible a la vez. Fudiera decirse que el orador dejó a un lado el cerebro y habló con el corazón. El auditorio se emocionó profundamente y le aplaudió con entusiasmo.

Las últimas palabras fueron dichas por el Secretario del Consulado mexicano. Este agradeció las múltiples atenciones que tanto en el acto como en el año anterior habían tenido los españoles y cubanos para México.

«Nada me extraña en este sentido—dijo el señor Pardo—ya que españoles, cubanos y mexicanos somos una misma cosa. Geográficamente, podemos estar más o menos distantes, pero en cuestiones sentimentales marchamos al unísono. Felicitémonos de ello y sigamos unidos tanto en las tristezas como en las alegrías».

Tal fué, a grandes rasgos, el acto de anoche en el Casino Español. Un acto de verdadera trascendencia.

Un sospechoso de meningitis a 'Las Animas'

Extraído el líquido céfalo raquídeo se conocerá el mal hoy. Sanidad en Guantánamo

A las siete de la noche de ayer el doctor Joaquín Martos dió cuenta a la Jefatura Local de Sanidad de la Habana, de venir asistiendo a la menor Yolanda Alvarez, vecina de San Francisco número 191, entre 8a. y 9a. en la Víbora, de Meningitis, sin poder precisar un diagnóstico definitivo.

Tan pronto el doctor Rafael Lorié, Director de Sanidad, tuvo conocimiento del caso, de acuerdo con el Jefe Local, doctor Aurelio Ituarte, inmediatamente citó a los miembros de la Comisión de Enfermedades Infecciosas para que a las nueve de la noche se reunieran en el Hospital «Las Animas», a donde fué trasladada la menor enferma y proceder a examinarla, así como a extraerle el líquido céfalo raquídeo para su inmediato análisis en el Laboratorio Nacional, lo que así se hizo y hoy, por la mañana, se conocerá su resultado.

Los miembros de la Comisión que concurrieron a «Las Animas» anoche fueron los doctores Hugo Roberts, Antonio Díaz Albertini y Rodríguez Pérez, a más de los doctores Lorié e Ituarte.

LA SANIDAD EN GUANTANAMO

El propio Director de Sanidad, doctor Lorié, se dirigió ayer al Secretario de Gobernación solicitando su concurso para mantener el actual estado sanitario de Guantánamo, así como que disponga la limpieza de la fosa y drenes de la Cárcel local que hace varias semanas fué reparadas por aquel Departamento y evitar una posible epidemia.

UN SERENO ACUSADO DE HACER DOS DISPAROS

Ante el juez de instrucción de la Sección Quinta, doctor Justiniani, presentó ayer una denuncia el lechero Rafael Martínez Ortiz, de 53 años de edad y vecino de Lacret entre Figueroa y Cortina, en la que hace constar que sin motivo alguno, al pasar por frente a la fábrica «La Ambrosía», el sereno de la misma lo llamó y como no le hiciera caso, le hizo dos disparos con un revólver que portaba, sin que fuera alcanzado milagrosamente por los proyectiles.

Los giros por telégrafo son muy ventajosos

El señor Luis de Varona, Jefe de Despacho de la Secretaría de Comunicaciones, ha ordenado la impresión de unos catelones en torno al establecimiento de los Giros Telegráficos, cuyo texto ofrecemos a nuestros lectores por ser de interés general:

«A partir del día 23 del corriente podrán expedirse Giros Telegráficos para las Oficinas siguientes:

Antilla, Artemisa, Baracoa, Bayamo, Bejucal, Caibarién, Camagüey, Cárdenas, Ciego de Avila, Cienfuegos, Colón, Consolación del Sur, Florida, Guanajay, Guane, Guantánamo, Güines, Habana, Holguín, Jagüey Grande, Jovellanos, Manzanillo, Marianao, Matanzas, Morón, Nuevitas, Pinar del Río, Sagua la Grande, San Antonio de los Baños, Santa Clara, Sancti Spíritus, Santiago de Cuba, Trinidad.

Por medio de este servicio el público puede ordenar que inmediatamente se le abone una cantidad de dinero, no mayor de CIEN PESOS, a cualquier persona residente en las localidades indicadas.

Esta operación sólo costará CINCUENTA CENTAVOS más los derechos correspondientes a la cantidad girada, de acuerdo con la misma tarifa que rige para los Giros Postales.

Para hacer un GIRO TELEGRAFICO basta presentarse en la ventanilla de expedición de Giros Postales, llenar el modelo 1-B que se usa para este servicio y entregar al empleado la cantidad que se desee girar, más los derechos correspondientes a esta cantidad, según se expresa en el párrafo anterior, y cincuenta centavos. En el modelo 1-B se harán constar los siguientes particulares: importe de la cantidad que se desee girar, población, provincia, nombre y dos apellidos del destinatario, y la calle y el número de la casa en que reside. También se escribirá el nombre y el domicilio del remitente.

Cuando el remitente no pueda dar todos los datos que anteceden para facilitar la identificación del destinatario, los suplirá dando otros, como por ejemplo: el del oficio, empleo o profesión, que ejerce, etc.»

OFICIAL

Secretaría de Sanidad y Beneficencia.- Sub-Comisión Local de Subasas del Servicio de Cuarentenas.

Hasta las 3 p. m. del día 2 de julio de 1934, se recibirán en esta oficina, sita frente al muelle de San Francisco y la Lonja del Comercio, proposiciones en pliegos cerrados para el suministro y entrega de VIVERES, en el Mariel, necesarios al Lazareto del Mariel, durante el ejercicio fiscal de 1934-1935 y entonces las proposiciones se abrirán y leerán públicamente.—Se darán pormenores a quienes los soliciten en la Secretaría de esta Sub-Comisión Local de Subastas, instalada en la Jefatura de Cuarentenas, Habana junio 20 de 1934.—**Dr. Arturo G. de Mora y Varona**.—Presidente de la Sub-Comisión Local de Subastas del Servicio de Cuarentenas.

21 al. 30.

Crónica Católica

CULTOS CATOLICOS PARA MANANA

EN LA IGLESIA DE SAN FRANCISCO

A las ocho de la mañana, misa de comunión general de trescientos niños de primera Comunión de los Catecismos de la iglesia de San Francisco.

La aplicarán por el P. Fray Serafín Ajuria, Director de estos Catecismos, para que el Señor le conceda un feliz viaje a España, para donde embarcará el sábado 23 del actual.

NOVENA AL CORAZON DE JESUS

En la iglesia de Reina, a las ocho, por la mañana, y a las cinco de la tarde, novena al Corazón de Jesús.

EN MARIA AUXILIADORA

Solemne Triduo al Corazón de Jesús.

Por la mañana, a las ocho y media.

Por la tarde, a las cinco.

EL JUBILEO CIRCULAR

En la iglesia parroquial del Cerro, el Jubileo Circular.

La misa del Sacramento a las ocho y media de la mañana.

La reserva, a las cinco y media de la tarde.

EN JESUS, MARIA Y JOSE

A las nueve de la mañana, solemnes cultos a Jesús Nazareno.

EN LA IGLESIA DE LAS ESCUELAS PIAS DE GUANABACOA

Primer día del Triduo al Corazón de Jesús por el Apostolado de la Oración de la iglesia de las Escuelas Pías con el siguiente programa: A las ocho de la mañana, misa cantada. A las siete y media de la noche, Trisagio cantado, cansagración de la infancia al Sagrado Corazón de Jesús por el R. Padre Juan Puig, Director del Apostolado, canto del Himno Eucarístico y bendición con el Santísimo...

A todos los menores que asistan a la consagración se les regalará un precioso detente y una bonita estampa.

Los padres de familia patrocinan con interés el día de la infancia...

A LOS TERCIARIOS FRANCISCANOS

La V. O. Tercera de San Francisco, ofrecerá el próximo sábado, a las siete de la mañana, una misa de comunión, a su director, R. Padre Fray Castor Aprais, Comisario de la Primera Orden de San Francisco, como homenaje de despedida al partir ese mismo día para España al Capítulo Provincial.

Se ruega encarecidamente la asistencia y se invita a las demás Asociaciones de esta iglesia.

GABRIEL BLANCO

Hermosos cultos celebrados en S. Francisco a la Virgen Inmaculada y al Sdo. Corazón

La Venerable Comunidad de Padres Franciscanos de la Habana, ha celebrado en su iglesia de San Francisco muy solemnes cultos en honor de María Inmaculada y el Sacratísimo Corazón de Jesús.

A María Inmaculada: Celebraron con grandiosa pompa todo el mes de María.

Todos los días del mes, a las siete y media de la mañana, misa rezada de comunión general en el altar mayor, en cuyo presbiterio se alzaba un registrono con corona y manto real, bajo el cual se hallaba colocada una preciosísima imagen de la Inmaculada Concepción, Patrona de la Orden Seráfica.

Después de la misa, ejercicio correspondiente a cada uno de los días del mes.

En cada uno de los domingos del mes comulgaba una de las diferentes asociaciones establecidas en este templo.

A las siete de la tarde, todos los días sueltos, Corona franciscana, ejercicio de las flores, cánticos apropiados al acto por el Coro seráfico y de los niños del Catecismo de San Francisco, durante el conmovedor espectáculo del ofrecimiento de flores por niñas y niños de fervorosas familias, los alumnos del Catecismo y diversos colegios católicos.

Los domingos revestían especial esplendor por celebrarse conjuntamente a las tres de la tarde con la función mensual de la respectiva Tercera Orden, Cofradía o Congregación.

Todos los martes, jueves y domingos, se predicó la divina palabra por los Padres Franciscanos Aprais, Ajuria, Anasagasti, Ibabe, Aranguren, Iturriaga, Biain, O. F. M.

Desarrollando muy interesantes temas de la vida gozosa y gloriosa de Jesús y María.

El 20 de mayo, todo el día de las flores se dedicó a la Patrona de Cuba, celebrándose, además de los correspondientes a las flores de María, una grandiosa función a las nueve de la mañana, con sermón y grandiosa procesión.

El último día del mes de María, correspondiendo a la festividad del Santísimo Corpus Christi, se unieron ambas, pues el Cuerpo Santísimo de Cristo es Cuerpo de la Santísima Virgen, pues en sus entrañas se formó por obra y gracia del Espíritu Santo.

Dió comienzo la conmemoración de ambas festividades el 30 de mayo a las diez de la noche, con la solemne Vigilia del Santísimo Corpus Christi, celebrada por la Sección Adoradora Nocturna de la Habana con gran magnificencia, predicando un sublime sermón el R. Padre Fray Castor Aprasi, Comisario de la Orden Seráfica y director diocesano de la Sección Adoradora Nocturna. Siempre incansable en el servicio del Señor, atendió a los adoradores en el tribunal de la penitencia, celebró la misa a las cinco de la mañana del jueves 31, festividad del Corpus Christi y último del mes de María, les distribuyó la Sagrada Comunión y reservó el Santísimo Sacramento.

A las siete y media, hubo misa de comunión y el último ejercicio matutino del mes de las flores.

A las nueve de la mañana, la suntuosa fiesta del Corpus Christi con majestuosa procesión del Santísimo por las naves del templo conforme a la liturgia del día, o sea, con la correspondiente visita de altares.

Era la segunda procesión, pues los adoradores también celebraron después de la misa y comunión, la correspondiente a esa solemnísima Vigilia del Corpus Christi.

En la primera, ofició el R. Padre Aprais, O. F. M.

En la segunda, el R. P. Serafín Ajuria, Guardián de la Comunidad.

A las cinco de la tarde, hubo grandiosa Hora Santa, dirigida y predicada por el Padre Serafín Ajuria, fundador de esta piadosísima y conmovedora devoción en este templo seráfico, al establecer la práctica de los primeros viernes, tal cual hoy se celebran en San Francisco, para lo cual fundó la Asociación de los Verdaderos Amigos de Jesús.

Después de la reserva, la ofrenda final de flores a María como Reina y Madre del Amor Hermoso y Medianera Universal.

Ha sido un glorioso final el del mes de las flores en la iglesia de los Padres Franciscanos de Cuba y Amargura.

En honor al Corazón de Jesús: El actual Guardián de los Padres Franciscanos intensificó de manera prodigiosa el culto al Corazón de Jesús, fundando para ello una Asociación denominada «Verdaderos Amigos de Jesús.»

Esta, en unión de la Venerable Comunidad seráfica, celebró como preparación a la fiesta del Corazón de Jesús los Primeros Viernes y un solemnísimo Triduo.

Los Primeros Viernes: Las nueve grandiosas festividades, correspondientes a cada uno de los nueve primeros viernes, que anteceden a la fiesta del Corazón de Jesús, se celebraron con inusitado esplendor.

Se ajustaron al siguiente programa: A las siete y media de la mañana: Misa de comunión para los Verdaderos Amigos de Jesús y demás fieles que sin pertenecer a esta Asociación son devotos del Corazón de Jesús.

A los comulgandos, que por cierto lo han sido en gran número en todas estas festividades de los Primeros Viernes, se les obsequió con bonitos recordatorios. Asimismo a los que concurrieron a la misa de nueve.

A las nueve de la mañana, exposición en el altar mayor del Santísimo Sacramento y misa solemne de ministros en el altar del Corazón de Jesús, ambos primorosamente engalanados con plantas y flores.

El fundador y director de la Asociación, R. Padre Serafín Ajuria, explanó muy interesantísimos temas en relación con el Corazón de Jesús.

Después de esta misa solemne, en el altar mayor los sublimes ejercicios de adoración y reparación al Corazón de Jesús, que tanto ama a los hombres y tan mal se ve correspondido por ellos, bendición y reserva.

Colocada la Sagrada Hostia en el tabernáculo, se llevaba a cabo la magnífica procesión del Corazón de Jesús, haciéndose notar especialmente por la asistencia de numerosos hombres.

Toda la parte musical la interpretaron los Padres de la Comunidad, los cuales integran un famoso Coro seráfico, distinguiéndose los Padres Pedro Aranguren, Justo Anasagasti, José Luis Sarigoitia, Ignacio Biain y Juan Ibabe, O. F. M.

Dirigió el gran organista de esta iglesia, el tan celebrado músico seráfico, R. P. Fray Benigno de Iturriaga, O. F. M.

A estos grandiosos viernes asistió numerosísimo concurso de fieles.

Se aplicaron según las piadosas intenciones de las señoras Elena de Fernández, Inés Gómez de Bravo, Margarita Olozaga de Molinos, Dolores S. de Busto, directoras de Coros de Verdaderos Amigos de Jesús y las señoritas Humara, Conchita Vildósola, Cecilia Tapie y Carmen Humara.

El Triduo: Los días 5, 6 y 7, solemne Triduo, con misa de comunión general y cantada, seguidas del correspondiente ejercicio.

A las cinco de la tarde, exposición, Corona seráfica, ejercicio del Triduo, sermón, bendición y reserva.

Los sermones fueron pronunciados por el R. Padre Serafín Ajuria, el cual presentó al Corazón de Jesús como fortaleza del cristiano, como ennoblecedor del corazón de las madres y en la Comunión, como nuestro amparo, guía y defensa.

Fueron muy celebrados.

El Coro seráfico reforzado con escogidas voces, interpretó la misa de Ravanello a tres voces: «O Salutaris» de Capocci, a tres voces. Después de la misa, Himno al Corazón de Jesús.

Dirigió el R. Padre Iturriaga, O. F. M.

En la misa y demás actos de la festividad del Corazón de Jesús ofició el Padre Serafín Ajuria, O. F. M., asistido de los Padres Juan Ibabe e Ignacio Biain, O. F. M.

Terminada la misa, Preste y Ministros pasaron al altar mayor donde estaba expuesto el Santísimo Sacramento, ante el cual se recitó el Acto de Consagración, reservándose a continuación Su Divina Majestad.

Puso fin a la fiesta patronal del Corazón de Jesús una magnífica procesión con su venerada imagen, cantándose el himno al divino Corazón por el gran concurso de asociados y fieles devotos del Corazón de Jesús.

Reciban los Padres Franciscanos y la Asociación «Verdaderos Amigos de Jesús» nuestra felicitación por los solemnísimos cultos tributados al Corazón de Jesús.

Y a los Padres Fray Castor Aprais y Fray Serafín Ajuria, que el 23 embarcan para España al Capítulo Provincial de su amada Orden, un feliz viaje y próspero regreso.

LAS HORAS DE OFICINA EN EL TRIBUNAL DE MENORES

Según comunicación suscrita por el doctor Manuel Landa González, Presidente de la Comisión del Tribunal de Menores, las horas de oficina de ésta serán de 2 a 4 p. m. por convenir así al mejor servicio

De las horas señaladas se exceptúan unicamente el sábado

ANUNCIOS CLASIFICADOS DE ULTIMA HORA

ALQUILERES

a1 HABANA

ALQUILO AGUILA 97 ALTOS, ENtre San Miguel y Neptuno, moderna, cinco cuartos, dos baños, sala, saleta, comedor, cocina. Informan en la misma. A-1.

CARDENAS 35, ESQUINA APODACA bajos. Alquilo casa chica nueva todas comodidades. Informes Egido 4. A-1.

a2 VEDADO

ALQUILO $25.00

Alto casa calle Seis No. 195 entre 23 y 25, Vedado, recibidor, sala, comedor, terraza, tres cuartos, baño intercalado, cocina, cuacto y servicio criados, azotea, etc. Llaves e informes en la misma, de 2 a 6. A-2.

CALLE 27 No. 326 ENTRE A Y B, Vedado. Se alquilan modernos altos con 5 más 3 en azotea, demás comodidades. Dueño, de 9 a 11 en la misma. A-2.

CALLE 25 No. 360 ENTRE PASEO Y Dos, Vedado. Se alquilan modernos altos con 6 habitaciones demás comodidades, llaves en el fondo de la misma. Dueño, A y 27, de 9 a 11. A-2.

b1 NAVES y LOCALES

FIGURAS 118

Magnífico terreno, todo cercado. Se alquila por mes, una ganga, $6.00. Para más informes «La Regente». Neptuno y Amistad A-4376. B-1.

GRAN LOCAL: AMARGURA 34

Sobre columnas, piso granito, acabado de pintar Más de 600 metros. Una verdadera ganga. Llave en los altos. Informes: «La Regente». Neptuno y Amistad. A-4376. B-1.

VIDRIERA A LA CALLE Y PARTE del establecimiento se alquila. Precio módico. Lugar céntrico. Neptuno No. 2-A, Relojería, entre Zulueta y Prado. B-1.

ALQUILO BARATISIMO LOCAL grande independiente; 400 varas y 6 de alto, para almacén, depósito, comercio. Si se quiere sobre el mismo independiente se alquila un piso de sala grande, comedor, 3 cuartos, cocina, servicios completos. Inquisidor núm. 33, en la misma, trato 2 meses garantía. B-2.

b3 DEPARTAMENTOS

VICTOR MUÑOZ 53, DEPARTAMENtos, sala, cuarto, cocina, luz y 2 cuartos a $6 mes. Garantía, uno adelantado. B-3.

b4 HABITACIONES

O'Reilly 51

Se alquilan baratas magníficas habitaciones amuebladas, amplias, ventiladas y frescas, con abundantes baños, agua caliente y fría a todas horas. Moralidad y buen servicio. B-4

SE ALQUILAN 2 HABITACIONES juntas o separadas, con balcón a la calle y lavado de agua corriente. Casa de moralidad. En la misma se da comida, si se quiere. Colón 23, primer piso.

ALQUILO HABITACION MUY FRESca, dos ventanas, casi frente La Casa Grande, Teléfono, agua corriente. Cambiamos referencias. San Rafael 39 altos. B-4.

LA GRAN FLOTA BLANCA

AUMENTE SUS GANANCIAS

Los exportadores de frutos cubanos saben que la venta de sus productos a buenos precios depende en su mayor parte del buen estado de presentación y conservación en que los embarques lleguen a los mercados del Norte.

Como los vapores de la United Fruit Company han sido especialmente construídos para el transporte de frutas de los Trópicos, y están preparados para dar a cada clase de fruta o vegetal el grado de refrigeración necesario, es lógico que puedan ofrecer el máximo de garantía. Nuestros vapores salen todas las semanas para New York y New Orleans, llegando a dichos puertos los lunes por la mañana a tiempo para las subastas de ese día. Para más informes llame al M-6975

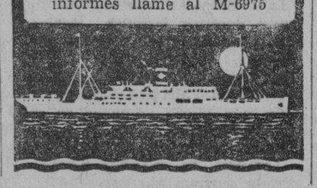

SE SOLICITAN

s1 CRIADAS y CRIADOS

UNA BUENA CRIADA SE SOLICITA en la calle J, esquina a 17 altos. Ha de tener referencias. S-1.

SOLICITO SIRVIENTA BLANCA, buenas referencias, para todos quehaceres incluso cocina; corta familia. Sueldo convencional, según su valer. Luz 3, altos, Víbora, entre Calzada y Morell. S-1.

SE SOLICITA UNA CRIADA PARA un matrimonio. Tiene que dormir en la colocación. Calle 21, entre F y G, 263. Letra B. De 11 a.m. en adelante. S-1.

COCINERAS - COCINEROS

SE SOLICITA PENINSULAR PARA cocinar y hacer pequeña limpieza. Suelda, 7 pesos y ropa limpia, dormir en la colocación. Calle 12 No. 215 entre 21 y 23, Vedado. S-2.

SE SOLICITA ESPAÑOLA PARA cocinar y lavar alguna ropa. Sueldo $15.00; tiene que tener referencias. San Mariano 58 esq. A. Saco y L. Caballero, lado Colegio Marista, Víbara. I-3416. S-3.

s3 MANEJADORAS

SE SOLICITA UNA BUENA MAnejadora que tenga práctica para atender a una niña de pocos meses; se da buen sueldo y se exigen referencias. Luz Caballero entre Patrocinio y Carmen, Villa Amelia, Loma del Mazo, Víbora.

s1 Agencias y Vendedores

SE SOLICITAN VENDEDORES PAra artículo de playa, gran moda, deja much autilidad. Neptuno No. 2-A, Relojería, entre Zulueta y Prado. S11.

URGEN BUENOS VENDEDORES sueldo fijo y comisión. «Ferrajera Siboney», San Cándido y Pluma, Marianao, de 10 a 12 a.m. y de 3 a 6 p.m.

s14 VARIOS

HOMBRE SERIO, CUBANO, REFErencias, garantías las que deseen; conocimientos generales oficina, cobrador, vendedor, encargado. Maneja automóvil, colócase poco sueldo; va campo también. U-3412, Lagunas 69, bajos. S-14.

SE OFRECEN

s1 CRIADAS y CRIADOS

SE COLOCA JOVEN ESPAÑOLA para limpieza y cocina y sabe labor prefiere dormir fuera. Teléf. U-7960. San Miguel No. 210. O-1.

DESEA COLOCARSE UNA ESPAÑOla de mediana edad para sirvienta entiende algo de cocina A-5-94. O1.

JOVEN ESPAÑOLA DESEA COLOcarse para criada de mano o habitaciones. Es muy seria y le gusta cumplir bien con su obligación. Gervasio 130 bajos, entre Zanja y San José. O-1.

DESEA COLOCARSE UN JOVEN español para criado de mano o jardinero. Para casa particular; tiene referencias. Teléfono F-6265, o Calle 2 No. 66, Vedado. O-1

SE DESEA COLOCAR UNA MUCHAcha española, para comedor o habitaciones. Es cariñosa con los niños. Informan: Calle 22 lerta B esq. Calzada, Vedado.

SE DESEA COLOCAR UNA MUCHAcha española para cuartos o comedor; tiene buenas referencias y vive en la calle F, No. 16. O-1.

s2 COCINERAS y COCINEROS

SE DESEA COLOCAR ESPAÑOLA para cocinar o criada de manos; tiene referencias. Informan calle 25 y H, Bodega. Vedado. O-2.

SE OFRECE UNA ESPAÑOLA DE mediana edad para cocinar y limpiar; duerme en la colocación; tiene buenas referencias. Informan Teléfono M-3337. Antonia. O.2.

DESEA COLOCARSE UNA ESPAñola par cocinar, siendo corta familia, y ayudar la limpieza; tiene referencias y es formal, no le importa ir a los Repartos. Gervasio No. 130.B, entre Zanja y San José. O-32.

COCINERA, REPOSTERA ESPAÑOla se ofrece para todo siendo corta familia. Tiene referencias. Virtudes esq. a Industria, Bodega. Teléfono M-4007. O-2.

s3 MANEJADORAS

SEÑORA INGLESA DE 23 AÑOS, desea colocarse de manejadora o criada de mano; habla español y tiene referencias. Informan calle Sol, No. 111. Teléfono A-7740. O-3.

VENTAS

1 CASAS

SE VENDE UNA LINDA CASA EN la Habana. Precio de situación. Informa: Vda. de Ponce de León, Belascoaín 26 altos del Banco, Apartamento No 1. V-1.

GANGA: VENDO LUJOSA CASA, EN lo mejor de Santos Suárez. Todo confort, artística decoración. No pierda esta oportunidad. Véala. E. Palma 148, entre D-Strampe y J. Delgado. V-1.

6 AUTOMOVILES

VENDO BUICK 28, TIPO LIGERO, cuatro puertas, Oakland 29, abierto. Los doy baratos. Informan: Zulueta 22. Bar. V-6.

7 MAQUINARIAS

SE VENDE MOTOR DE PETROLEO, de 15 a 18 caballos, tipo Diesel, inglés, con un año de trabajo. Informarán: Julio Pérez, Heredia 12, Víbora. V-7.

A NUEVA YORK A MEXICO

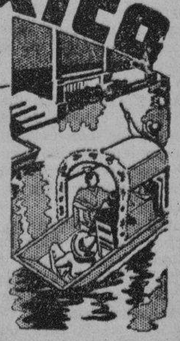

LOS MEJORES, MAS RAPIDOS Y MAS LUJOSOS VAPORES EN EL SERVICIO EXCLUSIVO DE LA HABANA.

Servicio regular y seguro durante todo el año en vapores construídos especialmente para viajar en los trópicos. Ambiente de lujo y suntuosidad. Brillantes actividades sociales. Precios bajos.

LOS VAPORES DE LA WARD LINE ESTAN ACONDICIONADOS PARA EL TRANSPORTE DE TODA CLASE DE FRUTAS Y VEGETALES BAJO UN SISTEMA MODERNO DE REFRIGERACION.

Para más informes, reservaciones y boletos, diríjase a la WARD LINE, Departamento de Pasajes, EDIFICIO CENTRO ASTURIANO (esquina Calle Obispo y Parque Central) Teléfonos A-6154 y M-7776.

WARD LINE

M.E.C.D. 2016

Los decretos sobre la moneda han sido contraproducentes y perturbadores para la economía

Solamente han conseguido poner en fuga el dinero, provocando la desconfianza. Tales decretos son inadecuados para Cuba, declara el Comité Conjunto de las Corporaciones Económicas

El Comité Conjunto de Corporaciones Económicas se declara contrario a los Decretos promulgados sobre la moneda.

Estima el Comité que dichos Decretos, apesar de la buena intención que el señor Secretario de Hacienda ha tenido al promulgarlos y el principio de nacionalista y patriótico en que parecen estar inspirados, lo único qu han hecho, es perturbar y perjudicar profundamente la economía nacional, al extremo de haber producido un resultado diametralmente opuesto al que se perseguía.

Estos Decretos, totalmente inadecuados para Cuba, que por carecer de moneda propia y de ordenación bancaria tiene una economía peculiar y distinta a la de los demás países de donde se ha plagiado la iniciativa, han tenido la virtud de producir un estado general de desconfianza, de provocar una fuga clandestina de numerario al exterior y de parar en seco, la corriente de ese mismo numerario que estábamos recibiendo en creciente progresión, al extremo de que según datos facilitados por la propia Sección de la Moneda, el saldo favorable de numerario que hemos obtenido en los cincos primeros meses de este año, se eleva a una cifra superior a 14 millones de pesos.

Medidas de tanta trascendencia, antes de ser promulgadas, deben consultarse a las Corporaciones Económicas y a todas aquellas entidades o personas que por razón de su experiencia, actividad o dedicación, pueden asesorar e ilustrar al Gobierno, ya que al no hacerlo así, como en este caso ocurre se ocasiona al país un daño irreparable de tal magnitud y de tal gravedad, que si el Decreto se mantiene o se revoca, la evasión del numerario será de todas formas incontenible, en el primer caso, clandestina y en el segundo, abierta, declarada y franca ante el temor de que el ensayo pueda nuevamente repetirse.

Un Decreto semejante en la época de Machado que fué rápidamente rectificado, echó fuera del país en pocas horas varios millones de pesos que no tenemos la seguridad hayan vuelto apesar del tiempo transcurrido.

De ahí—termina su declaración el Comité—la necesidad de que la teoría o la ciencia, se aconseje igualmente de la experiencia.

El decreto sobre exportación de dinero impediría el turismo si no se aclara debidamente

Hay que exceptuar del decreto a los excursionistas, para que puedan llevarse su dinero

Refiriéndose a otro aspecto del Decreto Ley 268 la Cámara de Comercio de la República dirigió al Secretario de Hacienda el siguiente escrito:

«Señor: Varias firmas asociadas a esta Cámara de Comercio nos han llamado la atención acerca de las dificultades que pueden surgir al aplicar el Decreto 268, sobre exportación de moneda, a los turistas o excursionistas que nos visitan.

En el Decreto referido no se dispone nada sobre este particular, por lo que sería muy conveniente que en el Reglamento se aclarase que el turista o excursionista una vez justificada su condición de tal, queda exceptuado de todo impuesto sobre exportación de moneda y de toda declaración al tiempo de salir de Cuba.

Recomendamos a usted, señor Secretario, que en el Reglamento para la ejecución del mencionado Decreto 268 deje perfectamente exceptuados a los turistas o excursionistas del impuesto sobre exportación de moneda, porque de lo contrario se mataría el turismo en Cuba que constituye una buena fuente de ingresos.

Quedamos de usted muy atentamente: —CAMARA DE COMERCIO DE LA REPUBLICA DE CUBA, —Dr. Francisco G. del Valle, Secretario».

GANANCIAS Y PERDIDAS DE LAS EMPRESAS AMERICANAS

Philadelphia Company declaró un dividendo de 20 cts. sobre las acciones comunes.

Household Finance Corp. declaró un dividendo trimestral de 87½c. sobre las preferidas y el dividendo trimestral ordinario de 75c. sobre las acciones clase A y B.

Commonwealth Edison obtuvo en Mayo un ingreso neto de $506,671, contra $420,700.

Public Service Corp. of New Jersey obtuvo en Mayo un ingreso neto de $1,901,000, contra $2,288,000. En el año finalizado el 31 de Mayo obtuvo un ingreso neto de $26,171,900 contra $26,768,000.

Standard Screw Co., declaró su dividendo trimestral ordinario.

Consolidated Mining and Smelting of Canada declaró un dividendo de $1 correspondiente al semestre finalizado el 30 de Junio. En el semestre anterior había pagado $1.50.

Public Service Corp. of New Jersey declaró su dividendo trimestral ordinario de 70c. sobre las acciones comunes.

National Cash Register declaró un dividendo de 12c. La compañía manifiesta que este dividendo está justificado por las ganancias del semestre en curso y si se mantienen al mismo nivel cabrá esperar el pago de análogos dividendos en trimestres sucesivos.

DENEGADA UNA PETICION DE LA CAM. DE COMERCIO

Contestando a las gestiones que había realizado, en la tarde de ayer la Cámara de Comercio Cubana recibió la siguiente carta del Subsecretario de Gobernación, doctor Pelayo Cuervo, denegando la petición hecha:

«Me refiero a su escrito de 25 de mayo, solicitando se hagan extensivos los beneficios del artículo M IV del Decreto Ley número 113, a las contribuciones que se satisfagan dentro de los diez primeros días del plazo de pago voluntario de cada período de cobranza, del próximo ejercicio, en un diez por ciento de bonificación, estando establecido solamente por dicho precepto el cinco por ciento.

Cúmpleme informarle que no obstante sus acertadas indicaciones, no se considera propicio aumentar al diez por ciento la bonificación interesada, porque esto rompería con la hermenéutica presupuestal, al estar calculados los ingresos y gastos de los próximos presupuestos, de conformidad con las disposiciones en vigor, y no ser la oportunidad de modificar esa situación de orden económico».

LOS VALORES AL CIERRE DE LA BOLSA DE N. YORK

NEW YORK, junio 20.— (Por el hilo directo de Fenner & Beans). Sin el beneficio de las noticias favorables a que estuvo sujeto durante la reciente sesión del Congreso, el mercado de valores encuentra difícil ajustarse a las considraciones prosaicas del comercio y la industria y otras influencias económicas pertinentes. Hay la posibilidad de que esto explique la tendencia indecisa de los precios en el mercado de hoy.

La semana entrante verá que se presta a mayor interés al desarrollo mercantil. Al tener lugar este ajuste, parece probable que se comprenderá mjor que las influencias de la temporada y el receso del verano en gunas líneas, no serán recibidos en aprehensión. En vez de ello, parece mas probable que el mercado se basará en lo que tienda a señalar y pueda esperarse de la tendencia de la industria en los meses de otoño. En la actualidad dichas señales lucen favorables en parte por la probabilidad de que se imprima actividad a los gastos proyectados por el gobierno. También deberá concretarse antes de que termine la actividad mercantil en el otoño el ajuste de las industrias de acuerdo con la NRA y ello deberá producir saludables efectos aumentando la confianza e iniciativa.

VILLACLARENAS

(Por ARMANDO MACHADO

TOCA SU FIN

Así el gran certamen de simpatía patrocinado por la joven sociedad Villaclara Country Club, que tan acertadamente preside mi distinguido amigo señor Alberto Delfín Miranda.

Terminará esta justa de simpatía el próximo quince de julio.

Mucho el entusiasmo entre las candidatas, habiendo entre ellas un grupito que a su cabeza encuentra Zoilita Gárciga, y que tienen muchos miles de ventaja sobre las que figuran en un segundo orden aunque pudiera que una de estas diera la sorpresa, cosa esta que podría ser difícil porque conocemos las reservas de votos de muchas y podemos asegurar que la Reina lo está en una de las que integran ese grupito de cinco o seis primeras.

El 15 de julio, como anteriormente decía, tendrá efecto el último escrutinio, fecha esa también que conmemorarse en nuestra ciudad, el aniversario de su fundación, y ese día, que ya lo está muy próximo, veremos quien llevará en su cetro la corona de simpatía.

Se efectuará en honor de la triunfadora y sus damas un grandioso baile en los salones de esa sociedad y otros actos más, para los cuales se está confeccionando un divertidísimo programa, cooperando así el Villaclara Country Club a las fiestas de Santa Clara.

También organizan los chicos del Villclara Country Club funciones en los teatros «Villaclara» y «La Caridad», funciones en beneficio de la Creche Asilo de Ancianos y la propia Villaclara Country Club.

El acto de la coronación será el doce de Agosto.

Ese día grande para Cuba y grande para Villaclara.

Muchos también los actos que para él y en honor de su Reina y demas de honor organizan las huestes del joven Alberto Delfín Miranda, entre los que está un gran paseo con batalla de flores alrededor de nuestro parque Vidal.

Lucirán lindas carrozas que adornarán nuestros jardines locales, y será premiada la más artística que se presente.

Así muchos los actos en perspectivas tiene el Villaclara Country Club.

Ya hoy puedo anunciar su total restablecimiento.

Grata nueva.

SOBRE EL MISMO TEMA

Nada tenemos que ver.

Ni este cronista ni el primero de Villaclara señor Sergio R. Alvarez con el baile que se anuncia en favor de los Cronistas Sociales.

Conocemos de esa fiesta por lo que vimos publicado, pero ante las contínuas preguntas de amigos así lo queremos consignar.

Y así no tendremos que agradecer favores de quienes no lo hemos solicitado.

CLOTILDE VELASCO DE BARRERO

La gran dama, esposa del doctor Octavio Barrero ha entregado su alma al señor.

Católica ferviente, ha dejado este mundo fortalecida por los Santos Auxilios de la Iglesia, motivando su muerte una verdadera pérdida para nuestra sociedad.

Por ella pasó siempre, destacándose en las lides sociales y de caridad.

Fué ella el alma de la Congregación de la Pasión en la Iglesia de los Padres Pasionistas y recientemente puso a disposición de esta Comunidad, su chalet de la Avenida de Bélgica para que se efectuaran Misiones en aquella barriada.

Por su casa de Luis Estévez ha desfilado toda Villaclara y las ofrendas florales fueron tantas que convirtieron su capilla en un verdadero jardín.

Con razón puede decirse que Villaclara está de duelo.

Llegue a todos sus familiares ni muy sentidísimo pésame.

DE TEMPORADA

En su chalet de la Carretera de Camajuaní.

Así las hermanas Buenviaje y Manuela Martínez.

Punto muy poético y saludable.

Allí pasan el verano tan distinguidas damas recibiendo a sus amistades.

LIBRE DE SU GRIPPE

Así María Luisa García de Pérez.

Motivando ello que por su chalet de la Carretera Central desfilaran sus amistades tarde tras tarde.

Interesándose por la distinguida dama.

PROFESIONALES

p1 DRES. EN MEDICINA

DR. PEDRO MONTALVO
Medicina general, especialmente Vías Digestivas, niños y adultos. Análisis de Laboratorio y Fisioterapia. Consultas: Belascoaín 79. U-5050. De 2 a 4. De 4 a 5, pobres. Avisos: F-1972

p6 CLINICAS

CORPORACION CLINICA
ACOSTA 7, HABANA. TELF. X-1026. Cirugía y Medicina (general). Tratamiento de las enfermedades, por procedimientos modernos. Curaciones rápidas. Parteros y Comadronas. Garganta, Narís y Oídos, (Ojos). Almorranas, curación rápida, sin operar. Tratamiento especial. Vías urinarias, Piel y Sífilis. Blenorragia, Impotencia y demás enfermedades. Rayos X. Análisis y Electricidad Medicinal. Exámenes y consultar, (por Especialistas, $2.00. Los pobres, martes, jueves y sábados, $1.00, dándoles las medicinas. (Sin las medicinas, 50 centavos). Cirugía Plástica. Tatuajes, berrugas, manchas, arrugas, defectos de senos, obesidad, delgadez, etc., son quitados y tratados. De 1 a 5, (noche. De 7 a 9, (tarde). P-6

p7 ABOGADOS y NOTARIOS

DIVORCIOS
TRAMITACION RAPIDA
Ya se traten de cubanos como de extranjeros. Bufete de los Dres. E. Lamar y D. Acevedo. Manzana de Gómez 251, Habana. P-7

PEDRO RENAUD TAPIE, PROCURADOR Público, especializado en Administración de Bienes. Atención personal. Garantía absoluta. Asuntos civiles en general, Prado 25. Telf. A-3218. P-6

Dr. Isidoro Corzo
ABOGADO
Especialidad: DIVORCIOS. Calle 9 número 25, entre H. e I. Telf. F-5086, Vedado.

BUFETE Y NOTARIA DEL
Dr. Fernando Barrueco
Divorcios, tramitación de Accidentes del Trabajo, Desahucios y toda clase de Asuntos Civiles, Administración de Bienes. Especialidades en asuntos administrativos. Departamento de Contabilidad para Comerciantes. Consultas: de 1 a 5. Telf. A-4829, Oficios 18, Departamentos 301, 302, 303, 304 y 305.

ALQUILERES

a1 HABANA

CUBA Y SANTA CLARA SE ALQUILA piso alto, 3 habitaciones a la calle, sala, saleta, comedor, baño intercalado, cuarto y servicio criado. Fabricación moderna. Informan allí. Rodríguez y Compañía. H-1.

SE ALQUILA ARBOL SECO 65-B., altos y 71-A altos, sala, recibidor, 3 habitaciones, baño completo, comedor al fondo y cocina. Informes: Ramón G Fernández, Infanta 47, esquina a Peñalver. A-1

SE ALQUILA EN ACOSEA 79, ENTRE Compostela y Picota, casa particular un departamento de dos habitaciones en la azotea con sus servicios. Se piden referencias. A-1

SAN NICOLAS 42, ALTOS, ENTRE Virtudes y Animas, hermoso y espacioso piso, sala, recibidor, pequeño gabinete, cuatro amplias habitaciones, baño intercalado, comedor al fondo, pantry, cocina, cuarto y baño completo para criados, dos habitaciones altas, con su baño completo. Llave en la misma, de 10 a 12 a. m. y de 2 a 5 p. m. A-1

ALQUILO SEGUNDO PISO, MODERNA y fresca casa, Malecón 73, compuesta sala, comedor, 2 habitaciones, baño intercalado completo, cocina y cuarto criados. Llave, en los bajos. Informan: Monte 170, bajos. A-1

SAN MIGUEL Núm. 51
Entre Galiano y San Nicolás. Se alquilan el primero y segundo pisos de esta hermosa casa, con comodidad cada uno, para regular familia. Las llaves, San Pedro número 6 y Avenida Wilson número 41, entre D y E., Vedado. Telfs. A-9619 y F-1269. A-1

TENIENTE REY, Núm. 13
Se alquila el piso bajo de esta casa, propio para almacén o industria. Las llaves en San Ignacio número 72. Informes: San Pedro número 6. Telf. A-9619. A-1

INFANTA 43, A ALTOS, ESQUINA Benjumeda, terraza, gabinete, sala, recibidor, 4 habitaciones grandes, baño inte rcalado y cocina Informan Ramón G. Fernández, Infanta 47, telf. U-1157. A-1

VIRTUDES 162, BAJOS, SALA, COMEDOR, 3 habitaciones, baño completo y cocina. Informan Ramón G. Fernández, Infanta 47, esquina a Peñalver, U-1157. A-1

VIRTUDES 162, BAJOS, SALA, COMEDOR, 3 habitaciones, baño completo y cocina. Informes: Ramón G. Fernández, Infanta 47, esquina a Peñalver. U-1157. A-1

SAN RAFAEL 55, ALTOS, ENTRE Manrique y Campanario, $40.00, sala, antesala, comedor, tres cuartos y dos en el otro piso Llaves, en los bajos. Informan: F. esquina a 19, Vedado. A-1

INDUSTRIA, 27
Se alquila el piso bajo de esta casa, con comodidad para regular familia. Llaves e informes: Dr. Arturo A. Vázquez, San Pedro número 6. Telf. A-9619. A-1

OBRAPIA Núm. 51
Alquilo los bajos de esta casa, divididos para almacén, uno grande y otro pequeño, con servicios, completamente independientes, pudiendo comunicarse. Llaves: Obrapía 42. Informes: San Pedro número 6. Telf. A-9619. A-1

SAN PEDRO Números 24 y 26
Se alquilan los pisos altos y bajos de esta hermosa casa, contando uno y otro, con comodidades para consignación de buques, oficinas, consultorio, etc Las llaves e informes: San Pedro número 6. Dr. Arturo A. Vázquez. Telf. A-9619. A-1

ALQUILO ESPLENDIDOS ALTOS, en Dragones 39, por Campanario, compuestos de sala, saleta, 5 habitaciones, 2 servicios, comedor, cocina, 2 patios. Informan: Dragones número 39, Almacén de Tabaco. A-1

a1 HABANA

AMISTAD 81, EXCLUSIVAMENTE para profesional o comercio, se alquilan los bajos, entre San José y Barcelona. Informan en los mismos de 10 a 12.; A-1.

HABANA, Núm. 119
Se alquilan los pisos bajos de esta moderna casa, propios para establecimiento, oficina, etc. Las llaves e informes, en San Pedro número 6. Telf. A-9619. A-1

MONTE Núm. 399
Se alquilan altos, derecha, con comodidades para larga familia. Las llaves e informes: San Pedro número 6. Telf A-9619. A-1

SOL, NUM. 2
Se alquilan, los bajos y segundo piso de esta hermosa casa, con comodidades para regular familia. Las llaves e informes: San Pedro número 6. Telf. A-9619. A-1

CRISTO Núm. 2
Próximas a terminar las obras de reparación, etc. Se alquila el piso alto, con comodidades para regular familia. Llaves, en la misma, Informes en San Pedro número 6.

ALQUILO AMPLIA Y HERMOSA CASA Hospital 6, entre Príncipe y Vapor, $22.00. La llave enfrente. Informan Neptuno 235, esquina a Soledad, mueblería A-1

SE ALQUILA EN BELASCOAIN NUMERO 125, entre Reina y Estrella, precioso, fresco y ventilado primer piso, compuesto de 3 habitaciones, cocina de gas y demás comodidades. Para más informes: Manzana de Gómez 240. telf. A-4893. A-1

ALQUILO PRIMERO Y SEGUNDO pisos, Monte 170, terraza, sala, saleta 4 habitaciones, baño intercalado, agua fría y caliente, comedor al fondo, cocina gas, cuarto y servicio criados, patio. Informan bajos. A-1

SE ALQUILAN
CALLE 16 NUMERO 3, ENTRE 9 Y 11, Vedado, casas de sala, comedor, 2 habitaciones, baño, cocina, cuarto criados a $20.00 y $15.00. Informes en la misma. U-5858.

VAPOR 43, ENTRE ESPADA Y HOSPITAL, casa 2 habitaciones, baño y cocina, con luz, 7, 8 y 9 pesos. Informes: San Lázaro 376. U-5858.

JOVELLAR NUMERO 49, ENTRE Espada y Hospital, casitas de dos habitaciones, baño y cocina, $11.00. Llaves e informes: Sau Lázado 376. U-5858.

SE ALQUILA, JOVELLAR NUMERO 51, entre Espada y Hospital, casas de sala, comedor, 2 habitaciones, baño y cocina, a $18.00, Llaves e informes: San Lázado 376, entre Aramburo y Hospital. U-5858.

¡BUSCA CASA?
LLAME AL
M.6747
SEGURAMENTE ALLI ENCONTRARA LA QUE VD NECESITA
O VAYA A
MORRO Y GENIOS
EDIFICIO "GOMEZ"
ALLI LE INFORMARAN

ESPLENDIDOS ALTOS, SAN LAZARO 29, sala, saleta, comedor, cuatro dormitorios, servicio criados, galería, repostería etc. Informes: de 1 a 5.

ALQUILO AMPLIA CASA ESQUINA decorada servicios modernos, sala, hall, comedor fondo, 3 cuartos, servicios criados, abundante agua. Xifré y Estrella, media cuadra Carlos III e Infanta, $25.00. A-1

a2 VEDADO

ALQUILO. ESQUINA 25 y 2, SE COMPONE sala, saleta, tres cuartos y demás servicios, en la azotea tiene dos cuartos con servicios, casa moderna, informan en la misma. A-2

VEDADO. SE ALQUILAN LOS BAJOS H No. 124, entre 13 y 15. Informan en el mismo de 10 a 6. A-2

VEDADO: CASA MODERNA TRES habitaciones y demás comodidades, $18.00. Calle 27 núm. 434, entre 6 y 8. A-2

EN LO MEJOR DEL VEDADO, 8 No. 11, entre 21 y 23, alquilo frescos y cómodos altos. Puede verse de 8 y media a 11 y media a.m. Informan Manrique 89. A12

CALLE I. NUMERO 204, ENTRE 21 y 23. Se alquilan altos, sala, tres habitaciones, baño intercalado, comedor y cocina, acera de sombra. Informan en la misma. A-2

VEDADO: BAJOS CON GARAGE, muy ventilados, modernos y frescos, Avenida Wilson 93-A., entre Seis y Ocho, cuatro habitaciones, otras para criados, cocina carbón, agua abundante. Poco precio. A-2

SE ALQUILA, HERMOSO Y VENTILADO apartamento, con terraza, cuatro habitaciones, dos baños. Calle L. número 104, esquina a 11, Vedado. También una hermosa habitación, con baño y closet. Informes: F-2124. L. número 106, Vedado. A-2

EDIFICIO CASTRO 25 Y O, FRENTE a Infanta, vista al mar, pisos bonitos, amplios con agua abundante, Frigidaire, elevador, garage casa tranquila, vecindario seleccionado, Alquiler módico. Telf. F-2990. A-2

14 NUMERO 6, ENTRE LINEA Y 11, bajos, sala, antesala, 4 habitaciones, comedor al fondo, servicio criados, $34.00. La llave e informes, al lado, en el 4. Telf. F-3055. A-2

MODERNO, FRESCO, SALUDABLE segundo piso. Sala, comedor, dos habitaciones buen baño. Cuarto baño, escalera servicio criados. 19 No. 109, entre L y M. F-5294. A-2

VILLA «COQUETA», CALLE 23 NUMERO 312, entre B. y C., sala, saleta, seis cuartos, baño, comedor, pantry, cocina, garage para dos máquinas, dos cuartos de criados, patio y jardín. Llave e informes, en el 314. Telfs. F-5037 y A-2980. A-2

EN $60.00 SE ALQUILAN LOS ALTOS de F No. 198 entre 21 y 23, Vedado. Constan de sala, saleta, gabinete, 5 cuartos, 2 baños intercalados, comedir, Pantry, cocina, comedor de criados, despensa, Garage, cuarto de criados y servicios. A-2

ACABADA DE PINTAR, CALLE N., entre 13 y 15, Vedado, con jardín, portal, sala, comedor, 2 habitaciones, baño, cocina, etc. Precio situación. Informes: Ramón G. Fernández. U-1157. A-2

LINEA ESQ. A 16, VEDADO
Se alquila el piso alto, derecha, 5 dormitorios, baño intercalado y demás comodidades, para familia. Llaves e informes: Dr. Arturo A. Vázquez. Telf. A-9619. A-2

CALLE 27, Núm. 9, VEDADO,
Entre Hospital y Marina. Alquilo pisos, dos altos y uno bajos, de esta moderna casa. Constan: sala, saleta, comedor al fondo y 3 dormitorios, con baño intercalado, cuarto y servicio de criados. Llaves e informes: San Pedro número 6. Telf. A-9619. A-2

ALQUILERES

a2 VEDADO

SE ALQUILA LA CASA CALLE 25 No. 367 entre Paseo y 2, Vedado, con sala, comedor, cuatro habitaciones, baño con agua caliente, cocina y baño de criados. A-2

VEDADO. SE ALQUILA LA CASA calle A No. 142 esquina a 15, compuesta de sala, recibidor, comedor, siete habitaciones, tres baños, servicios de criados, garage, rodeada de jardines. Puede verse de 12 a 3. Precio $120. A-2

EDIFICIO «BIARRITZ» CALZADA del Vedado entre J e I. Se alquilan frescos modernos pisos altos y bajos con sala, comedor, 2 cuartos, baño, cocina. Precios: $15.00 a $25.00. Se exigen referencias. A-2

SE ALQUILA, EN EL PUNTO MAS céntrico del Vedado, calle 19 número 523, bajos, entre 16 y 18, una magnífica casa, acabada de reedificar, compuesta de jardín, portal, sala, recibidor, tres hermosas habitaciones, con baño completo intercalado, comedor al fondo y una espléndida habitación para sirvientes, con servicio y ducha. La llave en el departamento número 2 del mismo edificio. Precio: $20.00. Informan en el teléfono F-4271 A-2

VEDADO, B No. 2, entre 3a. Y 5a.
alquilo frescos, espaciosos bajos, jardin, portal, sala, saleta, 7 cuartos, comedor al fondo, baratísima. Informan allí. A-2

CALZADA Y H, SE ALQUILA EL primer piso, izquierda, sala, recibidor, 3 habitaciones, baño intercalado, comedor, cocina, cuarto y servicio de criados, balcones para Calzada y por H, casa moderna y elegante. Informan: Banco Asturiano, A-7674. A-1

ALQUILA $30 BAJOS BRISA, 27 No. 94, entre D y E, sala, comedor, 4 cuartos, baño intercalado etc. Enséñase 12 a 5. Dueño F-5471. A-2

VEDADO, 15 ESQUINA 10, CHALET moderno, jardín, podtal, sala, comedor, cocina, cuarto criados y garage, en los bajos, y 5 habitaciones, 2 baños intercalados y otras comodidades en los altos y una buena habitación azotea. Informan: Manzana de Gómez 240, telf. A-4893. A-2

VEDADO, CALZADA ESQUINA I, alquilo casa chica nueva todas comodidades bien situada, precio razonable. Véala hoy. A-2

CASITAS INDEPENDIENTES, CALLE 26 entre 27 y 29 (una cuadra del tranvia calle 23.) $6.00. Portal, sala, cuarto, cocina, servicios, patio. Mes y medio en fondo, requisito indispensable. Félix Vila, casa No. 5. A-2

PRECIOSOS ALTOS ACABADOS DE decorar, 182 calle C, tres cuartos, doble servicio, baño lujoso, terraza, sombra, brisa, garage opcional, agua abundante, despensa, todas comodidades, alquiler módico. A-2

a3 CERRO y PALATINO

ALQUILO CHURRUCA 64 ESQUINA a Washington, portal, sala, saleta, tres cuartos, servicios, patio, traspatio. Llave al lado. Informes Animas 84, La Perla. A-3

LA ROSA, ESQ. A STO. TOMAS,
Cerro. Se alquilan las Accesorias B. y C., de la casa Santo Tomás número 1, a una cuadra de la Calzada del Cerro y con comodidades para corta familia. Llaves en San Pedro número 6. Informes en la misma. Telf. A-9619. A-3

ALQUILA COLON 103, CERRO. PORTAL, sala, tres cuartos, baño, cocina, patio, 10 pesos. Teléfono F-2926. Llave al lado. A-3

a4 MARIANAO Y SUS RPTOS.

ALQUILO CALZADA COLUMBIA ENTRE Godinez y Padre Varela, 2 cuadras Belén, portal, jardín, sala, living room, 4 habitaciones con closets, 2 baños, comedor, pantry, cocina, cuartos y servicios criados, garage, F-4099. A-4

MARIANAO. ALQUILO CASA MODERNA, Avenida 5a entre 6 y 7, Buenavista, buena comunicación, portal, sala, comedor, 2 cuartos, baño, lavadero, Galiano 75, café «Encanto» Díaz, M-9276. A-4

REPARTO COLUMBIA, MARIANAO.
Alquilo, Mendoza 58, cerca tranvías Calzada Columbia, jardín, portal, sala, 3 cuartos, baño intercalado, lujoso, hall central, comedor, cocina, pantry, cuarto y servicio criados, garage, patio, agua caliente. Verse: 12 a 6. Informan: Mercaderes 40. Telf. A-6164. A-4

CALLE 12 ENTRE 10 Y 11
Reparto Ampliación de Almendares. Se alquila esta moderna casa, con comodidades para familia de gusto. Puede verse, a todas horas. Informes: San Pedro número 6 y Avenida Wilson número 41, entre D. y E. Vedado. Telfs. A-9619 y F-1269. A-4

SE ALQUILA, ALTURAS DE ALMENDARES Ave. de la Paz entre Calzada de Columbia y Ave. de la Victoria. Una cuadra tranvía. Planta baja. Portal, sala, recibidor, cuarto de visitas con baño completo comedor biblioteca, Pantry, cocina, cuarto de criado, garage para dos máquinas, cuarto y servicio de chauffeur. Planta alta: cinco habitaciones, dos baños, closet en cada habitación. Informan en la misma. A-4

a5 J. del MONTE y la VIBORA

SE ALQUILAN LOS ALTOS 10 DE Octubre y Concepción, Víbora. Sala, comedor, 3 cuartos. Informes en el café. A-5

ALQUILA O-FARRILL 3, HERMOSA casa a una cuadra paradero, jardín, portal, sala, comedor, cinco cuartos, baño, cocina, cuarto y servicio criado,. Abierta 1 a 6. Informa Martínez, 6 y 11, Vedado. A-5

CASITAS A $7, $8 Y $10, MODERNAS cocina, baño, 2 cuartos, San Bernardino No. 24, entre Durege y Serrano, dos cuadras tranvía 1 de los ómnibus. Informes en la misma. A-5

EN LO MAS ALTO DE RECIEN construcción sala, mirador, hall, tres cuartos, baño intercalado, comedor corrido, sitio para coser, cocina carbón, gas, lavadero, patio y pasillos laterales, $15.00 Vista Alegre No. 62, entre Armas y Lawton. A-5

VIBORA: SAN ANASTASIO. 27-C., entre Milagros y Santa Catalina, portal, sala, saleta corrida, tres cuartos, baño, cocina, patio, servicio criados. Llaves, al lado. Informes: Santos Suárez 60. A-5

SE ALQUILA CASA MODERNA, P. Alfonso 5, Víbora, portal, sala, comedor, 3 habitaciones, baño intercalado. Llave en el número 8, Domínguez. U-6542. A-5

$12.00, SANTA CATALINA 23, JESÚS de Monte, sala, comedor, 3 cuartos, patio, servicios y cocina. Informes: Bufete de Arellano. M-3060.

ALQUILO EN CARMEN Y LUZ CABALLERO, (Víbora), chalet espacioso, con gran terreno para jardín, sala, comedor, cinco habitaciones, espléndidos baños, garage, gas, etc. Informan Manzana de Gómez 240. Telf. A-4893. A-5

LUZ CABALLERO 14, ENTRE VISTA Alegre y Carmen, cerca Maristas. Preciosos bajos, cinco habitaciones, lindo baño, comedor al fondo, Garage. Llave informes encargada cuartería. Precio $28.00. A-5

ALQUILO MODERNA CASA, DECORADA, cerca Colegio «Estrella», 4 habitaciones, servicios completos, sala, saleta, comedor, patio, traspatio, portal, $20.00, Heredia número 3, entre Chaple y Luis Estévez, Víbora. Informan en la misma. A-2

ALQUILERES

a6 STOS. SUAREZ Y MENDOZA

SANTA IRENE Núm. 30
Entre Dolores y San Indalecio. Se alquila esta cómoda casa, con 4 dormitorios, sala, saleta y servicios. Las llaves en San Pedro número 6. Informes: Telf. A-9619. A-6

LUYANO

LUYANO 129, CASA MODERNA DOS terrazas, sala, comedor, cuatro cuartos, baño intercalado, dos cuartos criados servicio y garage. Informa Loredo, Casa Parajón, Teniente Rey y Cuba. A-2686. A-7

ALQUILO CONCHA Y GUASABACOA, bajos y altos con sala, 3 habitaciones, baño y cocina, desde 12 pesos. Informan: Manzana de Gómez 240. Telf. A-4893. A-7

a10 LOS PINOS y NARANJITO

GANGA. EN $12.00 MAGNIFICA CASA ideal verano. Avenida Pastor y Bella. Dueña: Saco 28 esquina a San Mariano, Víbora. A-10

ALQUILO CHALECITO DOS HABITACIONES, sala, pantry, cocina y baño moderno. Precio $8.00, la llave en el mismo. Finlay y Avenida del Apóstol, dos cuadras del paradero Miraflores. A-10

b1 NAVES y LOCALES

2 LOCALES BODEGA FRUTOS PAIS uno Manrique y Virtudes. $30.00; otro Betancourt y Apóstol, Los Pinos, $12.00, éste con armatostes. Informes Calle B 260. Vedado. F-2225. B-1.

CASA PROPIA PARA INDUSTRIA
Del Tabaco, Calle San Miguel número 108, altos, entresuelos y bajos. Llave en la misma. Informan: Ferretería Belascoaín esquina a San Rafael. Teléfono U-5215. B-1.

SE ALQUILA BARCELONA 8, BAJOS para comercio, espacioso local; véalo y haga oferta. Informa Sr. Perera, La Universal, Consulado y San Rafael. B-1.

PARA VENTA DE GASOLINA SE alquila un local 23 esquina a 16 y a 21, frente a Partagás. Informan Paseo 15, Vedado. B-1

AGUIAR 58, ESQUINA A CHACON, local propio para cualquier negocio. La llave en el 60, informan FO-7011. B-1

ALQUILO EN GANGA UN HERMOSO zaguán, zulueta 34, frente a Instituto, propio para comercio chico, informes en los altos. B-1

GALIANO No 44, ENTRE VIRTUDES y Concordia, propia para cualquier comercio, renta moderada. Informan FO-7011. B-1

LOCAL PARA ESTABLECIMIENTO: En Galiano y Trocadero, con mostradores, vidrieras, neveras. Más informes: Ramón G. Fernández, Infanta 47, esquina a Peñalver. U-1157. B-1

CARLOS III, ESQ. A ESPADA
Se alquila hermosa nave, dotada de todos los adelantos y facilidades, para industria de importancia. Se escuchan proposiciones, para todo el local o parte de unos y otros. Las llaves e informes, en San Pedro número 6. Telf. A-9619 B-1

SE ALQUILA EN SANTA ANA 25, entre Luco y Villanueva, a dos cuadras de la calzada de Luyanó, nave en $25.00. con capacidad para cuatro camiones o carretones, 4 habitaciones, gran patio, buena entrada. La llave al lado. B-1

SE ALQUILA EN HABANA Y MURALLA, hermosa casa de tres plantas, apropósito para almacén o depósito, con algunas habitaciones para vivienda. Precio de situación. Informes: Manzana de Gómez número 240. Telf. A-4893. B-1

CUBA ESQUINA A MURALLA, ESPLÉNDIDO local para almacén o establecimiento, con más de 1000 metros superficiales, junto con el primer piso de la casa, 3 espaciosas habitaciones, piso mármol y servicios. Precio, arreglado situación. Informan: Manzana de Gómez, 240. telf. A-4893. B-1

¡BUSCA LOCAL PARA NEGOCIO?
LLAME AL
M.6747
CON TODA SEGURIDAD ENCUENTRA EL QUE VD. NECESITA
O VAYA A
MORRO Y GENIOS
EDIFICIO "GOMEZ"
ALLI LE INFORMARAN

EN OBISPO NUMERO 22, FRENTE a Secretaría de Hacienda, amplio local para establecimiento, con vidrieras al frente. Precio reducido Informes: Manzana de Gómez 240. Telf. A-4893. B-1

ALQUILO EN LUZ Y OFICIOS LOCAL de esquina, propio para establecimiento, con varias divisiones y servicio. Informan: Manzana de Gómez 240. Telf. A-4893. B-1

SE ALQUILA GRAN LOCAL, DE ESQUINA, Cerro 624, frente al Paradero de los Tranvías. Sirve para industria o comercio. Alquiler módico. Informan: Manila 15-B., Cerro.

PARA TABACO. MONTE 154. CON barbacoa de madera para depósito. Informan y la llave en el 235. B-1

b2 DEPARTAMENTOS

APARTAMENTOS
15 PESOS CON GARAGE
En el Reparto Alturas del Río Almendares. El lugar más elegante y pintoresco de Marianao, Avenida de Los Aliados 10, media cuadra de la Calzada de Columbia y 2 del Puente de la Calle 23. Informes, en la misma, señor Lugo. B-2

EDIFICIO
P. Morales Santa Cruz
SAN LAZARO Y N.
8 pisos.
Se alquilan modernos y ventilados apartamentos, desde $18.00 a $40.00, on una a cuatro habitaciones y su respectiva sala, comedor, hall, baño, cocina y cuarto con servicio de criados. Tienen vista al mar y a la ciudad.
ELEVADOR DIA Y NOCHE
INFORMES: DE 9 a 12, EN EL MISMO EDIFICIO. B-2

SUSCRIBASE Y ANUNCIESE EN EL «DIARIO DE LA MARINA»

ALQUILERES

b2 APARTAMENTOS

SE ALQUILA APARTAMENTO, CON balcón a la calle, agua corriente, interiores, $6.00 y $7.00, Prado 113. B-2

THE GARDEN VILLAGE, FRESCOS apartamentos, espacioso jardín, salo, habitación, $11.00. A entre 10 y 12, La Sierra Informes: 14 No. 4 entre Línea y 11 Vedado. F-3055. B-2.

HABITACIONES

ALQUILO HERMOSA Y FRESCA habitación con vista a la calle a hombre solo, con toda asistencia si se desea, casa de moralidad; gran baño con abundante agua. Reina 2, tercer piso derecha. B-4.

REINA Y BELASCOAIN, ALTOS
del Café Avenida de la Independencia, se alquilan amplias y frescas habitaciones con y sin muebles. B-4.

VIRTUDES 122, ALTOS, ENTRE ESCOBAR y Gervasio. Alquilo un cuarto con balcón a la calle, o departamento con baño, en la azotea. Véalo y le gustará. B-4

BARATAS Y FRESCAS HABITACIONEES
Maloja 1. esquina a Monte y Aguila con vista a la calle, en $6.00 y $8.00 Llaves en la misma. Informes: Edificio »Bacardí», Apartamento 421, Sr. Torres, Telf. A-7839. B-4

VEDADO. BUENA OPORTUNIDAD. corta familia cede habitación grande con lavabo, a señoras o señoritas, 19 No. 109 entre L y M. piso primero F-5284. B-4

HABITACIONES PARA HOMBRES solos o matrimonio sin hijos, ventiladas y frescas, primer piso y tercero. Todo modernos y fresco. Moralidad y tranquilidad, Lamparilla 60. B-4

EDIFICIO «CUBA», 6 PISOS, EMPEDRADO 42. Se alquilan, amplias y ventiladas habitaciones muy baratas, elevador, lavabos, luz toda la noche, orden y moralidad. Tels. M-2515 y M-5113. B-4

GALIANO 103, ENTRE SAN JOSE
y Barcelona: Habitaciones espléndidas desde $25 para uno; dos, $37. Lavabos, baños intercalados, agua caliente abundante, excelente comida, limpieza, luz, teléfono. Sólo moral absoluta. Teléfono M-7380. B-4

b5 CASAS DE HUESPEDES

CRESPO 64-66
Con fachadas también por Amistad, se alquilan, para familias, hospedaje, restaurant, etc. Pueden verse a cualquier hera. Para informes, señor Díaz, Banco Nova Scotia, Departamento 209 de 2 a 4 P.M. Teléfono A-9543. B-5.

GALANO Y SAN RAFAEL, ALTOS del café «La Isla». Alquilo habitaciones, con y sin vista calle. Excelente comida. Personas de moralidad. B-5

SE TRASPASA UNA HERMOSA CASA de huéspedes con inquilinos y abonados a la mesa, por enfermedad de la dueña. Informan San Nicolás 212. Primero. B-7

b6 HOTELES

NEPTUNO NUMERO 234. LO MAS fresco de la ciudad, piso completamente amueblada, 3 cuartos, baño intercalado, sala, comedor, cocina, cuarto de criados y magnífica terraza, Hotel «Florida». Telf. A-1131.

HOTEL "ROMA"
O-REILLY ESQUINA AGUACATE
Lujosas habitaciones. Espléndido. Restaurant. Precios económicos.
Visite el Hotel «Roma»

IDEAL ROOM
PRADO 93-B, FRENTE AL CAPITOLIO (POR EL PASAJE)
Visite esta casa por dentro, la mejor sin duda. Visítela por curiosidad. ¿Busca usted habitación grande, baño agua caliente y fría, con muebles, sin ellos y comida? Sin duda la mejor. Buenos salones de recibo, balcón a Prado. Precios para matrimonios: comida y desayuno, desde 25 a 40 pesos. Apartamentos de dos grandes habitaciones, balcón a Prado, baño, comida y desayuno, para matrimonio. 55 pesos. Exíjense referencias de moralidad y pagos. B-6

SE SOLICITAN

sa SOLICITUD DE ALQUILERES

TOMO ALQUILADA CASA ALTOS. moderna, 5 y 6 habitaciones, entre Consulado y Habana, y entre Empedrado a Muralla. Paga superior. Informes, Teniente Rey 57, piso segundo. S-A

b9 Agencias de Colocaciones

TENEMOS BUENAS COLOCACIONES para mujeres españolas jóvenes, $12,$15 $20, con familias americanas; Taquígrafo con inglés, $100. Agencia Beers, O-Reilly 9 y medio.

s1 CRIADAS y CRIADOS

SE SOLICITA CRIADA QUE SEPA servir y tenga referencias; dormir en colocación. Corta familia. Sueldo $12.00 y uniformes. Sólo de 10 a 12 a.m. M.25 No. 313. S-11.

SE NECESITA UNA CRIADA PARA habitaciones y un criado de mano. Sueldo, $15.00 cada uno. También necesito un chauffeur con referencias, $25.00. Informan Compostela 58 bajos. S-1.

SE SOLICITA CRIADA DE MANO, blanca, en F. número 121, esquina a 13, Vedado. Se exigen referencias. Sueldo: $10.00. Después de las 9. S-1

SOLICITO UNA MUCHACHA BLANCA aseada y con referencias para la limpieza de la casa por horas, viva cerca. Edificio América No. 510. S-1

SOLICITO BUENA CRIADA MANO. 30 a 40 años, española, buenas referencias. Venga de 9 a 4, Paseo 259, entre 25 y 27, Vedado. S-1

SE SOLICITA UNA CRIADA DE MANO española, que tenga referencias. Calle Paseo No. 222, (altos), entre 23 y 2, Vedado. S-1

SE NECESITA UNA PENINSULAR para trabajar de 7 y media de la mañana a 5 de la tarde. Sueldo, 7 pesos, desayuno, almuerzo y uniforme. Se piden referencias. Línea 43, entre D y E, Vedado. Después de las 8 de la mañana. S-1

SE SOLICITA CRIADO, QUE SEPA limpiar y servir bien a la mesa. Que traiga buenas recomendaciones. $15.00. Vengan después de las 9, San Benigno 55, esquina San Bernardino, Santos Suárez. S-1

SOLICITO CRIADA DE MANO, PENINSULAR, no muy joven y con referencias. Sueldo, $12.00, ropa limpia y uniformes. Para tratar, de 9 a 2. 6 número 236, altos, entre 23 y 25, Vedado. S-1

SE SOLICITAN

s2 COCINERAS y COCINEROS

SE SOLICITA NUCHACHA ESPAÑOLA para cocinar que sepa bien su obligación. Puede dormir fuera. Reina 2, Tercer piso derecha. S-2.

SOLICITO JOVEN BLANCA PARA cocinar y limpiar corta familia que tenga referencias; sueldo ocho pesos, ropa limpia. En la misma, jovencita doce años cuidar un niño; sueldo tres pesos, casa, comida, ropa limpia. San Benigno 43 entre Zapotes y San Bernardino, Santos Suárez, después de las nueve a.m. S-2.

SE SOLICITA MUJER DE MEDIANA edad para cocinar y limpiar, corta familia. Con referencias y duerma en colocación, $6; después de las 9. 21 No. 332 entre A y B, Vedado. S-2.

COCINERA ESPAÑOLA, No MAYOR de 30 años, que sepa lavar, y tenga recomendaciones. Se solicita para matrimonio en calle 23 No. 207, esquina H. S-2

SE SOLICITA UNA COCINERA, DE mediana edad, sin pretensiones. Es sólo para la cocina, Prado 119. S-2

SE SOLICITA UNA COCINERA BUENA para cocinar y pequeña limpieza, para corta familia. Sueldo $10.00. Para ir a playa, cerca Habana, Dirigirse de 9 a 2, en 17 esquina B., Vedado. S-2

MATRIMONIO ALEMAN, VIVIENDO cerca de El Cano, Marianao, solicita una cocinera, hábil y con buenas referencias, preferiblemente europea. Informa, el Encargado del edificio Aguiar número 101. S-2

SE SOLICITA UNA COCINERA BLANCA que duerma en la colocación, San Mariano No 25 esquina Luz Caballero, Víbora. S-2

SOLICITO UNA CRIADA, PARA COCINAR y limpiar. Tiene que saber su obligación. Buen sueldo, San Miguel 159, altos. S-2

SE SOLICITA BLANCA DEL PAIS para cocinar y limpiar, para dos personas. Sueldo: $8.00. H 89, ba jos. S-2

SOLICITO COCINSRA, QUE SEPA su obligación, para ayudar a la limpieza. Sueldo $8.00. Dormir en la colocación y tener referencias. Que no sea salcochadora, Baños 275, entre 27 y 29. S-2

MANEJADORAS

SE SOLICITA, EN A. Y CALZADA, Vedado, una manejadora, de color, del país, que sea manejadora, para un niño de año y medio. S-3

s10 OFICINISTAS

SE NECESITA TAQUIGRAFO O TAQUIGRAFA en inglés y español. Debe ser competente en ambos idiomas, trabajador. Se requiere experiencia y buena presencia. Edificio Bacardí, 610. S-10

SOLICITAMOS UNA TAQUIGRAFA en inglés y español, que conozca bien ambos idiomas, con práctica de oficina y buenas referencias de casas donde trabajó. Dirigirse por escrito a: «Inglés-Español». Dpmto. Anuncios Clasificados. DIARIO DE LA MARINA.

s1 Agencias y Vendedores

VENDA EL ARTICULO DE MAS rápida venta en Cuba, y ganará de $3.00 a $10.00 diarios, trabajando par te o todo su tiempo. Toda mujer en Cuba quiere una capa «Hollywood», para lluvia y la playa, a nuestro precio de venta. No confunda nuestra mercancía con otras. Nosotros tememos siete estilos diferentes, de todos colores y todos garantizados. No se necesita experiencia. Un trabajo honorable y suave. Solicitamos agentes para todas partes de Cuba. Escriba o visite Manzana de Gómez número 217. S-11

s13 SOCIOS

QUIERE SER MILLONARIO. SOLICITO socio con $3.000, cuyo dinero él mismo manejará, para poner a la venta dos patentes, unas pastillas contra la grippe, catarro, tisis, que se venderá a $0.05, y un preparado para combatir las mismas epidemias y todas las enfermedades del órgano respiratorio, a base de vegetales que empleaban los indios y vivían cerca de 150 años. Vendo 2 guaguas en $250.00 costaron $1.200, poniéndolas a trabajar donde le indicaré, pueden dejarle $20.00 diarios. Vendo un tren de pesca casi regalado, no puedo atenderlo. Informes: Caridad Ramos, Sabalo, Provincia de Pinar del Río, Tupincha. S-1.

SOLICITO SOCIO APORTE CAPITAL $5.000,00 para negocio acreditado, tres años establecido. Asunto seria. No charlatanes, Dirigirse a R. D. Santos. Lista de Correos, Habana. S11.

SOLICITO SOCIO NEGOCIO DE CAFÉ y Restaurant con 225 pesos si es cocinero mejor. Informan Neptuno 161 entre Gervasio y Escobar. Casa Fernández, de 8 a 10, de 2 a 4. Señor López. D-1.

s14 VARIOS

SE SOLICITAN DOS HOMBRES RELACIONADOS con el comercio, no se trata de agentes, traiga las referencias personales; Sr. Sousa, Ave. Menocal 45 esquina a Llinás de 12 a 2.

BONOS DE LA REPUBLICA DE Speyer o Morgan, se solicita quien los posea y quiera garantizar gestiones de una compañía de Fianzas de absoluta solvencia, a base de comisión e interesado en el negocio. Es negocio sin riesgo alguno y se dan las garantías que se deseen. FO-1737, señor Poo a todas horas. S-14

SOLICITO MATRIMONIO, SIN NIÑOS, para encargado de casa inquilinato. Tiene que portar garantía. Informan: Habana 55, esquina Empedrado, de 12 a 2. Encargado.

ENFERMOS DEL ESTOMAGO, HIGADO, de Vesícula Biliar, Ulcera Gástrica o Duodenal, Colitis o Intestinos. Probad con un frasco del maravilloso patente, en polvo, «Bismagen» y bendeciréis la hora en que decidísteis tomarlo. S-14

SE OFRECEN

o1 CRIADAS Y CRIADOS

SE OFRECE ESPAÑOLA DE MEDIANA edad para limpiar y cocinar, en la misma una para criada de mano. Pocito 58 altos, esq. Oquendo y Soledad. O-1.

CRIADO SE OFRECE ESPAÑOL EN casa particular; práctico en el servicio de comedor a la rusa y limpieza, con referencias de buenas casas. Amistad 120, Tintorería, A-0515. O-1.

SE DESEA COLOCAR UNA MUCHACHA española para cuartos o para comedor y si es corta familia para todo. Informan Calle J No. 11 altos. Teléfono F-1408. O-1.

DESEA COLOCARSE UNA JOVEN española para criada de cuartos o de comedor; sabe coser y vestir señora; tiene buenas referencias. Informan Rayo 29 entre Salud y Reina. M-2563. O-1.

SE OFRECE BUENA CRIADA DE cuartos, española, también sirve la mesa; tiene muy buenas referencias. No le importa ir a los repartos. Teléfono A-3343. O-1.

DESEA COLOCARSE UNA JOVEN cubana todos los quehaceres de un matrimonio o para cocinar y limpiar. Informan Tenerife No. 46, M-5432. Sixta Falgueira. O-1.

SE DESEA COLOCAR UNA MUCHACHA para criada de mano o de cuartos, Príncipe 49 altos, entre Espada y San Francisco. O-1.

M.E.C.D. 2016

SE OFRECEN

s1 CRIADAS y CRIADOS

DESEA COLOCARSE UNA ESPAÑOla para criada de manos, muy trabajadora y limpia, surcir, lavar ropa fina y plancar, cuida enfermos Virtudes 95, bajos O-1

UNA SEÑORA INGLESA DE COLOR desea colocarse de camarera o para una corta familia. Informan San Salvador 9, entre Arzobispo y Cepero, dentro 7. O-1

SE DESEA COLOCAR UNA ESPAñola, de criada de mano o manejadora. Es trabajadora, no tiene pretensiones y tiene referencias. Informan: Calle 25 número 460, entre 8 y 10. O-1

SE DESEA COLOCAR UNA MUCHAcha, para limpiar. No le importa ayudar a la cocina, Aguila 116, habitación núm. 6. O-1

SE OFRECE UNA BUENA CRIADA para cuartos o comedor sabe coser, lavar y planchar ropa fina, prefiere matrimonio sin niños. Calle 19 No. 151, entre J y K, Vedado. O-1

SE OFRECE PARA CRIADA DE cuartos o para servir la mesa, muchacha extranjera austriaca. Lagunas 54(entre Perseverancia y Lealtad, M-5277 O-1

DESEAN COLOCARSE DOS JOVEnes, españolas, una de criada de mano y la otra de cocinera o para cocinar y limpiar a matrimonio solo informan en Línea 131, entre 16 y 18, Vedado. Tienen referencias. O-1

DESEAN COLOCARSE DOS ESPAñolas y una cubana lo mismo para criadas, manejadoras, que para cocinar y limpiar. Aguila número 231. Telf. A-3090, Aloma. O-1

SE DESEA COLOCAR UNA JOVEN blanca, para criada de mano. Informan: Marina y Enseneda, Bodega. O-1

SE OFRECE JOVEN ESPAÑOLA PAra criada de manos o de cuartos o comedor, sabe servir bien a la rusa, tiene inmejorables referencias de familias conocidas. Informan en Baños 261, entre 25 y 27, Vedado O-1

DESEA COLOCARSE UNA JOVEN española de criada de manos o de cuartos, también cocina y limpia si es corta familia, tiene buenas referencias. Telf. F-4747, Calle 27 esquina a A. O-1

SE DESEA COLOCAR UNA MUCHAcha del campo, para cualquier trabajo, en casa de moralidad, Santa Rosa 43, esquina a San Joaquín, frente a la Bodega. O-1

s2 COCINERAS y COCINEROS

GRAN COCINERO FINO, ASIATICO, desea colocarse en casa particular, muy práctico criolla, española y francesa. Hace dulces variados, limpio y formal. Teléf. M-4751, Campanario 132, habitación 5. O-2.

SE OFRECE UNA BUENA COCINEra española, cocina criolla y española; sabe de repostería, tiene buenas referencias. Informan Monte 103. Teléfono M-9247. O-2.

DESEA COLOCARSE ESPAÑOLA DE cocinera, entiende repostería no duerme en la colocación, magníficas referencias, en la misma criada de cuarto o comedor. Informan S. Lázaro 6 esquina Prado. O-2.

DESEA COLOCARSE UNA COCINEra para corta familia, no le importa hacer algo de la limpieza, no duerme en la colocación. Línea No. 70, entre B y C. O-2

COCINERA REPOSTERA DESEA COlocarse tiene reperencias. Justiz No 3, altos, entre Oficios y Baratillo, Habana. O-2

SE DESEAN COLOCAR DOS ESPAñolas, una para cocinar y limpiar y otra para criada de mano, sabe servir a la Rusa, no le importa salir al campo, tiene buenas referencias. Calle 4 entre 23 y 25, número 230. Vedado. O-2

SE DESEA COLOCAR UNA JOVEN española, para cocinar y limpiar. Es repostera y tiene referencias. Informan: Calle 11 número 45, entre 10 y 12, Vedado. O-2

DESEA COLOCARSE UNA COCINEra española de mediana, cocina a la española y criolla lo mismo que a la francesa, sabe de repostería, conoce bien su oficio. No duerme en la colocación. Informan 23 núm. 500, entre 16 y 18. O-2

SE OFRECEN DOS SIRVIENTAS españolas, para cocinar y limpiar. Calle A., entre 10 y 12. Reparto Almendares. Pregunte por Magdalena. O-2

SEÑORA ESPAÑOLA, SOLA, BUENA cocinera, muy limpia. Tiene buenas referencias. Ordenes, en Obrapía 51, altos, Guadalupe. O-2

SE DESEA COLOCAR UNA ESPAñola, para cocinar y limpiar a corta familia, o cocinar sólo. Va al campo, con magníficas referencias. Informan: San Ignacio 70, Taller Mecánica. O-2

UN COCINERO ASIATICO SE DEsea colocar en casa particular, comercio, que cocina española y criolla y repostero, con buenas referencias, cumple su trabajo. Informan teléfono M-4152. O-2

COCINERO CHINO, JOVEN, SE ofrece a casa particular. Conoce bien su obligación y tiene buenas referencias. Informan: calle Hospital número 27, esquina a Vapor. Puesto de Frutas. Telf. U-7902, Víctor O-2

DESEA COLOCARSE UNA COCINEra de mediana edad, sabe cumplir con su obligación, no duerme en la colocación. Calle Baños No. 49, entre 5a y 7a. O-2

COCINERO ESPAÑOL, DESEA CAsa particular. Cocina española y criolla. Es repostero y prefiere casa con despensa. No saca comida. No tiene inconveniente en ayudar a la limpieza de matrimonio. Bernaza 63, azotea, M-8633. O-2

s3 MANEJADORAS

SE DESEA COLOCAR UNA ESPAñola joven, de manejadora y de criada de mano. Muy buenas recomendaciones y sin pretensiones de ninguna clase. M-6320, Lamparilla 11 y medio, altos, María. O-3

SE DESEA COLOCAR UNA MANEjadora de color. Tiene buenas referencias y prefiere niños chicos. En la misma, una buena cocinera, duerme en la colocación. Calzada número 142, altos, entre J. y K. En la misma, una buena cocinera, duerme en la colocación. O-3

SE OFRECEN

s3 MANEJADORAS

UNA AMERICANA SILICITA TRAbajar de manejadora o criada de cuarto J No. 11, entre 9 y Calzada. Pregunten por Albertina, Habitación número 24. O-3

SE DESEA COLOCAR UNA MUCHAcha española, para manejadora. Es cariñosa con los niños y desea casa de moralidad. Tiene buenas referencias, Espadero número 75, entre Juan Bruno Zayas y Avellaneda, Víbora. O-3

s5 INSTITUTRICES

INSTITUTRIZ. SEÑORA FRANCEsa se hace cargo de la educación e instrucción de los niños de una familia, tiene referencias. Dirigirse por escrito o Andrée M. L., calle F. No. 5, entre 3a y 5a, Vedado. O-5

s8 CHOFERES

SE DESEA COLOCAR UN JOVEN español, de chofer, 15 años de práctica, particular o en comercio. Tiene buenas referencias. Informan: Infanta y Benjumeda, Bodega. O-8

SE OFRECE JOVEN ESPAÑOL COmo choffer para casa particular, tiene buenas referencias su domicilio calle J núm. 218, entre 21 y 23, Vedado. Teléfono F-6111 o F-2220. Pie González. O-8

COMPRAS

1 CASAS

COMPRO CASA MODERNA, 2 A 3 plantas, calles San Rafael, Neptuno, Reina, Galiano, Monte, Amargura de Cuba a Villegas, o Teniente Rey de Cuba a Villegas, u otra buena calle. Informes: Teniente Rey 57, piso segundo. C-1

6 AUTOMOVILES

SE COMPRAN, SE VENDEN Y SE cambian automóviles marca Ford de todos los tipos. Zanja No. 142, garage. C-6

COMPRO AUTOMOVILES USADOS

En buen estado para la reventa o propios para desarmar

ACCESORIOS Y REPUESTOS NUEVOS DE IMPORTACION Y TAMBIEN DE USO. TODOS A PRECIOS BARATISIMOS.

J. S. García, Galiano 45, entre Virtudes y Concordia. M-2676 Habana

7 MAQUINARIAS

MECANICA: SE COMPRA TORNO de 10 a 14, en cualquier estado y se solicita operario repulsador de aluminio. Duple, Consejero Arango 11, frente a Borrero. C-7

MAQUINARIA SE COMPRAN DOS máquinas planas Walter Scott o «Optimus Baccotk», números 4, 5 o 6. Informe 27, Imprenta. C-7

9 MUEBLES y PRENDAS

«EL CRIOLLO». COMPRA VENTA

Teléfono: M-8677. Compro y vendo muebles, pianos, máquinas escribir, coser, sumar, juegos de cuartos Arte Moderno, $35.00. Pago más que nadie, Egido 18, entre Jesús María y Merced. C-9

ORO, PLATA, PLATINO

Compramos en joyas, monedas, inclusive rotas. Facilitamos dinero sobre joyas.

BAHAMONDE Y COMPAÑIA

(Desde 1893.

Brillante en tamaños hasta catorce quilates. Joyería fina y novedades. Amistad 94.

Compro y Cambio Muebles

Teléfono: U-3145, Belascoaín 48. Habana. G-9

BUROS, MAQUINAS

Compro, empeño, y vendo: Escribir, sumar, calcular, coser, memeógrafos, adresógrafos, cultígrafos, archivos, cajas caudales, libreros, mesas y joyas en general. No reparo en precio. Véalos: Villegas 6, A-8054. Losada. C-9

DINERO SOBRE JOYAS

y objetos de valor. Compramos oro, platino y brillantes. Baúles y maletas, «La Nácional», Villegas 93, entre Teniente Rey y Amargura. A-9915

U-2530 'La Predilecta'

U-2530, Compro, liquido casas completas, objetos arte, adornos, plata, marfil, porcelana, bronce, cubiertos, libros, baúles, maletas, burós, máquinas escribir y coser. Compro todo. San Rafael 141 (y Oquendo). C-9

ORO

Compramos prendas de todas clases, de oro, platino, plata o enchape. Monedas de oro y plata de cualquier nación.

CARBALLAL HERMANOS

SAN RAFAEL 138, entre Belascoaín y Gervasio. T. U-5744. Pagamos más que nadie. V-9

10 UTILES de OFICINAS

COMPRO, VENDO MUEBLES OFIcina, máquinas escribir, sumar, calcular, mimeógrafos, burós, archivos, tarjeteros, satélites, cajas seguridad, sillas giratorias, libreros, carpetas, rejas. Progreso 3, entre Villegas y Aguacate. Teléfono M-8638

ARRENDAMIENTOS

3 FINCAS RUSTICAS

ARRIENDO FINCA, DOS CABALLErías, buena casa, dos pozos, turbina eléctrica, tubería, arboleda, buenas cercas metálicas, al lado Güira de Melena, Hotel San Carlos, Gutiérrez. AA-3

16 OBJETOS VARIOS

SE ARRIENDA UNA CIUDADELA 13 cuartos y 2 accesorias en 34 pesos en el barrio San Nicolás, cerca Monte. Informes Lealtad 134, altos, de 1 a 2. AA-4

VENTAS

CASAS

VENDO EN CHAPLE CASA MODERna. Sala, saleta 3|4 completos, comedor al fondo, techos monolíticos. Es una ganga $900. Neptuno 161, de 8 a 10, de 2 a 4. Señor López. X-1.

CHALET DOS PLANTAS, VEDADO. Jardín, portal, saleta, vestíbulo, comedor, garage y demás servicios. En la planta alta cinco habitaciones, dos baños, recibidor y terraza. Es de lujo se da en $12.000. Informa Sr. Hernández. Hotel Ritz. V-1.

SE VENDE EN LO MAS ALTO DE la Loma del Mazo, chalet lujoso con más de mil metros de terreno. 5 habitaciones, 2 baños, Informes: Línea 88, entre Paseo y 2, Clínica, después de las 3. Facilidades de pago. V-1

DOS OPORTUNIDADES EN UNA SOLA COMPRA

Casa vivienda, mampostería, sala, comedor, tres cuartos, baño, cocina, patio, además, 171 metros cuadrados, terreno plano, ideal para industria, entrada independiente. Se vende muy barata. Informan en la misma. Zaragoza 6-B., Cerro. V-1

GANGA. VENDEMOS CASA MODERna con siete habitaciones, de concreto, hierro y techos monolíticos, en Jacomino, libre para el comprador, $1,200. Pérez y Díaz, Obrapía 40. V-1

$2.500.00 MODERNO CHALET SAN Mariano 339 entre D-Estrampes y Figueroa techos monolíticos, jardín, portal, sala, dos cuartos, lujoso baño, comedor, servicios criados, traspatio tierra, informan después de la una. V-1

VENDO EN CALZADA

UN LOTE DE CASITAS CON COmercio al prente, 1.500 metros todo fabricado, renta $150; un solo recibo con contrato, precio último, $15.000, costó $45.000. Informan San José y Belascoaén, Angel Alvarez. V-1

OPORTUNIDAD

Me embarco, vendo mis 3 casitas, buena construcción, tienen jardín, y con terreno para fabricar, otras, muy baratas. Están en la Calle A, núm. 63, entre 13 y 14, Reparto Lawton. Informan en la misma. V-1

VEDADO. VENDO UNA VERDADEra ganca. Casa moderna construcción, techos monol6ticos, escalera de mármol, facilidades pagos. Guillermo Delmonte, Habana No. 84. A-2474.

VEDADO. CALZADA CERCA PAseo, acera brisa, casa 1 planta mod rna construcción, muy espaciosa, techos monolíticos, garage, (2 máquinas) facilidades pago. Guillermo Del monte, Habana No. 84, A-2474. V-1

EN LO MAS ALTO ESTRADA PALma, vendo precioso chalecito, jardín, portal, sala, hall, comedor, 3 cuartos, baño intercalado, cocina, cuarto y baño criados y garage. Decorado, lujosamente, $3,500.00. Juan Fernández, Sola y Sur, Santos Suárez. V-1

SE VENDE MAGNIFICA RESIDENcia en lo mejor del Vedado, calle Baños 192, entre 19 y 21, más de un solar, construcción moderna, árboles frutales, muy baratas, informes Teniente Rey 3, altos, teléfono A-9670. V-1

URGE VENTA MAGNIFICA CASA 4 habitaciones, sala y comedor, 450 metros a una cuadra Ayesterán y media de San Pablo, en $2,000, puede dejar mitad a pagar en alquileres sólo trato directo. Sr. Rodríguez, de 3 a 4, Villegas 86. V-1

SE VENDE, EN GERVASIO, ENTRE Animas y Lagunas, una casa, de una planta, con 118 metros, en $3,500.00. Informes en Gervasio 86, altos. De 5 a 8 p. m., Carlos Rodríguez. A-1

REPARTO LA SIERRA: SE VENDE casa, 2 pisos, 1,080 varas de terreno esquina. En el piso bajo, sala, hall, comedor, un cuarto, pantry, cocina, 3 portales. En el piso alto, 6 cuartos, 2 baños, 2 terrazas. La mejor esquina del Reparto, sin arrimos. Garage apart e, 2 cuartos criados y baño. Ganga: $12,500.00. Informan: Consulado 7, 10 a 12 y 3 a 5. A-9965. Libre de gravámenes. V-1

SE VENDEN 2 CASITAS EN EL CErro, esquinas, con 10 acciones de La Tropical, fundadoras cada una. Título y seguro al corriente. Todo $6,500.00. Bar «La Perla», de 7 a 9 p. m., (Juan). V-1

PARA RENTA SEGURA, VENDO CAsa de esquina moderna, con 2 establecimientos y una casa de vivienda, rentando hoy $70.00. Precio $6,000 véala y hara el negocio mejor del año. Quintana, Chacón 23, A-7733.

VEDADO, VENDO CHALET MODERno, situado calle 17, entre G. y 2, precio $45,000 costó $120.000, otro calle 17 con 7 cuartos y 2 baños, en $12.000. Quintana, Chacón 23, A-7733.

VEDADO. VENDO RESIDENCIA DE esquina moderna y bien situada, mide una superficie de 570 metros compuesta de jardín, portal, sala, hall, 3 cuartos, gran baño, cocina, comedor un cuarto y servicio criados. Precio: $6,500.00. Quintana, Chacón 23. A-7733. A-1

SE REGALA UNA PROPIEDAD. SE vende en dos mil quinientos pesos tres casas con sala, tres cuartos, patio y servicios. Informes Ave. de Menocal No. 45, esquina a Llinás. Sr. Vivancos. V-1

SOLARES

GRAN SOLAR. POR ASUNTOS DE familia, urge inmediata venta de un hermoso solar con 500 metros situado a una cuadra del Puente Agua Dulce. Se cede a primera oferta por urgente necesidad. Trato directo en Habana 39 por Chacón (Notaría). V-2.

HAGA UNA OFERTA RAZONABLE Y SERA SUYO

Solar 7 y media varas, por 29, en Reyes, casi esquina a Luz, Jesús del Monte, al lado del edificio Cuban Telephone. Informan: Industria 168, segundo piso. V-2

REPARTO MIRAMAR: CALLE 30, entre Quinta y Séptima, solar de 1,251 varas, a $2.50 vara. Otro, Alturas Almendares, 18 x 47, a $2.00 vara. Quintana, Chacón 23, A-7733.

3 FINCAS RUSTICAS

VENDO FINCA, DE 3 Y MEDIA CAballerías, situada de San Antonio a Vereda, tierra de primera, Precio: $12,000.00. Otra, en Caimito, 2 y media caballerías, tierra de primera. Precio: $11,000.00. Quintana, Chacón 23. A-7733. V-3

VENTAS

3 FINCAS RUSTICAS

FINQUITA DE RECREO

Tiene 35.000 m. buena tierra, árboles toda clase en producción, buena y abundante agua casa espaciosa, planta eléctrica; a 2 kilómetros A. Arenas. Cambio por casa en la Habana o hipoteca. Informan Habana 86. A-2446. V-3

GANGA: VENDO LA ACCION DE finca con muy buena vaquería, terreno y palmar agua todo el año se está regalando. Informan Villa María, Julián Ponce, Guanabacoa. V-3

VENDO FINQUITA DE RECREO, UN cuarto caballería, con frutales, chalet, jardines, abundante agua, en carretera Guanajay, entre Arroyo Arenas y Punta Brava. Ultimo precio: $11.000-00. Facilidades de pago Informan: Notaría Dr. Jiménez, Habana 51. V-3

GANGA. VENDO FINCA MIDE 7571 metros, dos casas, árboles frutales agua abundante, a peso metro. Informan Villa Marieta, Calzada de Güines San Francisco de Paula. V-3

FINQUITA RECREO: 11,000 MEtros terreno, vivienda con su garage, frente a la Carretera Central, entre Arroyo Arenas y Punta Brava, a 15 minutos del Capitolio. Muchos árboles frutales en producción, entrada concreto, parque Inglés, Jardines, etc. Precio: $7.500-00. Informan: Muralla No. 3, teléfono M-9206. V-3

4 ESTABLECIMIENTOS

VENDO ALMACEN DE VIVERES Y tostador de café. Marcas, camión buen lugar casa regalada, espléndida en la 3a parte de su valor. Diego Pérez, Obrapía 40. V-4

VENDO CAFECITO SITIO MAS COmercial y transitable de esta capital, 6 años contrato, $30 diarios. Venta cómodo en gastos, nada más claro, $2.500. Cuenya, Monte y Someruelos, Café. V-4

BODEGA CON 200 PESOS

Contado. Resto, $8 00 mensuales, sin deudas, muy surtida, bien montada, sola esquina. Alquiler: $12.00. Venta diaria: $25.00. No fiados. Informes: Suárez, Belascoaín y Figuras, Café. V-4

SOMBRERERIA

Se vende o se admite socio, por tener que retirarse su dueño. M. Collía y Fuentes, Obispo número 32. V-4

VENDO UN HOTEL, 36 HABITACIOnes, bien amueblado, barra y café y un gran café-cantina, en lo mejor, en $5,000.00 y un negocio en $11,000.00. Gran utilidad mensual. Informes: San José y Belascoaín, Vidriera, de 11 a 1, únic ahora, Alvarez. V-4

BODEGA SURTIDA, SIN DEUDAS, vendo 500 pesos, con mucho barrio, próxima calle Fábrica. No corredores. Datos: Pou, Vidriera, «Café Moderno», Concha y Luyanó. V-4

BODEGA MUY CANTINERA

Garantizo venta 35 pesos diarios cantina; no paga alquiler, en calzada. Surtida. Sin deudas. Se vende mitad precio por necesidad embarcarme. Suárez, Belascoaín y Figuras, Café. V-4

LECHERIA, BILLARES $450.00

Garantizo venta diaria 30 pesos. El mejor en su giro, propio para dos socios quieran trabajar. Marchantería escogida. Informes: Belascoaín y Figuras, Café Suárez. V-4

VENDO BODEGA, EN COMPOSTELA número 30, con buena venta de café y helados y demás víveres. Se da barata. Telf. M-5085. V-4

6 AUTOMOVILES

AUTOMOVIL TIPO SEDAN SE VENde. Buen estado de conservación; poco recorrido. Se da barato. Infanta No. 102-A. V-6.

SE VENDE UN FORD DEL 29, 4 puertas, muy barato, completo. Riguera. Estrada Palma, Víbora. Pregunte por Torres. V-6.

EXTRANJERO. POR EMBARCARSE vende Studebaker particular sedan dos puertas modelo liviani, muy económico, de buena apariencia, $300.00. Lonja 532 M-9483, horas oficina. V-6

VENDO UN CAMIONCITO DODGGE carrocería comercial, una caldera 40 caballos, maquinarias caramelos. Neyra, Durege 13, d e 12 a 2. V-6

PARA MOTOCICLETAS PIEZAS O cualquier reparación la casa Presas cuenta con el más perfecto taller. Garantía y precios módicos. Presas, Amargura 51, telf. A-7769. V-6

CAMION CHEVROLET PARA REPARto de leche en perfectas condiciones se vende barato. Agencia Ford de Marianao. Real y Avenida de Coluhbia, FO-9240. V-6

CAMION CHEVROLET DE 1,1|2 TOnelalas, carocería de estacas se vende muy barato y con facilidades de pago. Agencia Ford, de Marianao. Real y Avenida Columbia. FO-9240. V-6

CHASIS PARA CAMION FORD Y Chevrolet modernos, tenemos varios cortos f largos a precios de ocasión. Facilidades de pago. Agencia Ford de Marianao. FO-9240. V-6

SE VENDE UN CADILLAC MUY económico en 100 pesos. Suárez 4, pregunte por Augusto. V-6

CHEVROLET CUÑA, $135; FORD cuña $175; Beby Dodge, $225; Fiat abierto, $125; Precioso automóvil 7 pasajeros, $400; Doche abierto, $35; Estudebaker abierto, $65; Ford camión, $135; Broodway camión, $295. Empedrado No. 1. M-4029. Braña. V-6

LECHEROS. VENDO CAMION FORD del 31 con capacidad para 1000 litros de leche, $350.00 contado. Magníficas condiciones. Taller de Carros de Pogolotti, Marianao. V-6

SE VENDE UN CAMION MARCA U. S. de 1 y media tonelada. Informan Palatino No. 2 V6

VENDO CHARYSLES ABIERTO DEL 30, de 5 pasajeros, puede verse en Concordia esquina a Aguila, «Los Campeones» V-6

POR TENER QUE EMBARCAR, VENdo Buick del 28, cerrado, tipo ligero, cuatro puertas. Se da barato, Ayesterán número 51, entre Tulipán y La Rosa. V-6

VENTAS

MAQUINARIAS

MUY BARATOS SE VENDEN: DOS motores italianos, uno de 12-5 H.P. y otro de 1.5 H.P. Un motor Westing house de 5 H.P.; otro 3 H.P., y otro ½ H.P. Dragones 46, casi esquina Galiano. V-7.

SE VENDE MOTOR MARINO «STANdard», de gasolina, de 25 caballos, en magnífico estado. Se dá barato. Informan Cuba 4. V-7

MAQUINARIAS: GRANDES EXIStencias de maquinarias reconstruídas, para infinidad de industrias. Compra y venta de maquinaria. Diríjase: Hotel de Ventas de Eduardo Bohigas, Calzada 10 de Octubre 96, Habana. V-7

SE VENDEN MOTORES DIESEL, M. A.N. 4 tiempos, de 140 H.P. y 200 R.P.M. Se pueden ver trabajar, otro Dutz, 25 H.P. 4 tiempos, 200 R.P.M. y otros más chicos. Manila 12, Paradero del Cerro. V-7

MAQUINARIAS: GRANDES EXIStencias de maquinarias reconstruídas, para infinidad de industrias. Compra y venta de maquinaria. Diríjase: Hotel de Ventas de Eduardo Bohigas, Calzada 10 de Octubre 96, Habana. V-7

VENDO MOLINOS HARINEROS Y para otros productos, clasificadora de harina, bombas rotativas, 1 y 2 pulgadas; todo barato. Colores para mosaicos o pinturas a $3.00 quintal. Calle Samá 44. Marianao. V-7

«EL CENTRAL», COMPRA Y VENta de maquinarias, motores de petróleo, gasolina, eléctrica y de vapor, bombas de agua y tuberías, trasmisiones, poleas, chumaceras, calderas y efectos eléctricos, Cristina 38-D esquina San Felipe. X-1615, Vicente Sánchez Habana. V-7

9 MUEBLES y PRENDAS

FAMILIA VENDE URGENTE SUS muebles, magnífico juego cuarto moderno, sala, comedor, recibidor, codo nuevo. Zanja 85 altos frente a Lucena, de 7 a.m. a 3 p.m. V-9.

SE VENDE REFRIGERADOR GRANde General Electric, Máquinas Moler carne, cerrar latas, embutidoras y mesas mármol. Informan Calzada Güines No. 70. V-9.

FAMILIA, VENDO LUJOSO JUEGO cuarto último modelo, 3 cuerpos. Costó $300.00, $95; comedor, regio. Renacimiento tallado cuero legítimo, recibidor, sala, $30.00, lámparas, Concordia 127, Belascoaín y Gervasio V-9

SE DA BARATISIMO UN COCHEcesta para ponney o caballo pequeño y en la misma un radio de pila con vocina y teléfono. Villa Esperanza, Luz Caballero entre Patrocinio y Carmen, Loma del Mazo. V-9

VENDO ELEGANTE JUEGO CUARto Arte Moderno, $35.00; otro, 8 piezas; baratísimo; sala, moderno, $30.00; piano alemán, sin comején, $30.00, lámparas. San Joaquín 60, entre Monte y Omoa. V-9

VENDO MAGNIFICO JUEGO CUARto, $30.00; otro, 3 cuerpos, finísimo, $45.00; otro, 3 cuerpos caoba, butacón Chiforrober; juego recibidor, rejillas laterales, Jesús del Monte 27, altos, una cuadra Esquina Tejas. V-9

OPORTUNIDAD

Por embarcarse, familia particular vende, barato, todos sus muebles, piano, refrigerador eléctrico, lámparas y adornos, Sr. Estrada, Apartamento 31, edificio «Chibás». Calle G. y 25, Vedado. V-9

VENDO CUARTO, ULTIMO MODElo. Costó $350.00. Se da en $85.00; comedor Renacimiento Español; sala, nueve piezas, $35.00. Radio de gabinete y lámparas. San Lázado 286, bajos, esquina Lealtad. V-9

REGIOS JUEGOS: CUARTO 3 CUERpos, $45.00, otro ocho piezas butacón damasco, sala espejo colgado; comedor elegantísimo, todos caoba, arte moderno, color nogal, nevera, lámparas cherlong, Estrella No. 129. V-9

Muebles en GANGA

Liquidamos gran surtido en juegos de cuartos, comedor y sala, neveras, juegos de mimbre, sillería, etc. Grandes facilidades de pago. Vista hace Fe. Neptuno 235, esquina a Soledad. V-9

VENDO, $27.00, JUEGO CUARTO 3 cuerpos, moderno y otro regio, con chiffroble de comedor, nuevo, barato. Jesús del Monte 93, altos, frente Alejandro Ramírez. V-9

OBJETOS DE ARTE, GRAN LIquidación: Porcelanas, bronces, marfil, plata, lámparas, radios, neveras, relojes de pie, juegos: cuarto, comedor, sala, recibidor, mesas de mármol, juego de cubiertos y otros objetos. "Los Tres Hermanos", Consulado 94, A-4775. V-9

VENDO CUARTO, ULTIMO MODElo. Costó $350.00. Se da en $85.00; comedor, Renacimiento Español; sala, nueve piezas, $35.00. Radio de gabinete y lámparas, San Lázado 286, bajos, esquina a Lealtad. V-9

MUEBLES EN GANGA

Juegos cuartos, $25.00. Sala, $15.00. Comedor, $20.00. Escaparates, $7.00. Con lunas, $12.00. Mesas correderas, $4.00. Aparadores, $5.00. Seis sillas y 2 sillones, $9.00. Máquinas coser, etc. Compramos y cambiamos.

LA PRINCESA. SAN RAFAEL 107

CASA ARECHAGA, SI USTED NECEsita muebles, visite los talleres de «El Siglo», donde encontrará precio-sidades, por poco dinero. Compre directamente y comprará lo mejor. Manrique 189, Ebanistería. V-9

MUEBLES EN GANGA

Juegos cuarto, Arte Moderno, $4.00 mensuales; comedor, caoba, último estilo, $3.00 mensuales; sala o recibidor, modernísimos, $3.00 mensuales; juego cuarto, 3 cuerpos caoba últimas creaciones, $5.00 mensuales. Precios muy bajos.

"LA EMINENCIA". NEPTUNO 188

EN MUEBLES

Somos únicos por el surtido más extenso y novísimo, su sólido construcción y enorme facilidades en los pagos.

CAO Y VARELA

Neptuno números 183 y 187

VENTAS

9 MUEBLES y PRENDAS

Gran LIQUIDACION

Objetos arte: Figuras Bronce, Marfil, Porcelana, Lámparas, Cuadros, Objetos plata, Radios, Pianos e infinidad de objetos propios para regalos. Cambiamos y compramos, «La Predilecta», San Rafael y Oquendo. V-9

UTILES de OFICINAS

VENDEMOS Y COMPRAMOS MAquinas escribir, sumar, calcular, mimeógrafos, satélites, archivos, burós Kardex, libreros, carpetas, caja seguridad. Compostela 43 entre O-Reilly y Progreso, frente National City Bank. Teléfono M-8638. V-10

BOLSA DE MUEBLES DE OFICINAS

COMPRAMOS, VENDEMOS. Cualquier operación sobre archivos, máquinas escribir, sumar y calcular Cajas caudales y documentos. Libreros, Bufetes, Butacas, Mimeógrafos, Adresógrafos, todo lo que necesite una oficina. Liquidamos muebles acero. **Compostela 55,** frente "Estrella de Italia" A-7744. V-10

MUEBLES PARA OFICINAS

Compramos y vendemos: máquinas escribir, sumar y calcular. Tarjeteros «Kardex», archivos, cajas seguridad, Mimeógrafos, adresógrafos, mesas, sillas giratorias, libreros, Baúles y maletas. Registradoras National. «La Nacional». Villegas 93, A-9915. V-10

INSTRUMENTOS DE MUSICA

POR EMBARCAR REMATO DOScientos cincuenta pesos magnífica Pianola Autopiano, caoba con ciento sesenta rollos, siete cuadros paisajes cubanos, óleo y hermoso gobelino grande pintado óleo. San Lázaro 118 bajos, entre Aguila y Crespo. V-11.

SE VENDE UN PIANO, MUY FINO, nuevo y otro de segunda mano. Los dos se dan muy baratos y garantizados, Monte 18, Casa de Música, entre Aguila y Angeles. V-11

GRANDIOSO PIANO DE LA MAS ALta calidad, mueble lleno de elegancia y hermosura en color nogal, digno de verlo. Precio sumamente barato. Dragones frente teatro Martí. V-11

AFINO SU PIANO POR DOS PESOS con toda garantía y seguridad. Manuel Domínguez, afinador mecánico, graduado en la Escuela «Danguards» de Nueva York. Taller: Zulueta 36 y medio. M-3040 y M-4761. Habana AF.

AFINADOR -COMPOSITOR: PIANOS y autopiano. Experto graduado en Michigan. Trabajos garantizados. Afinar, $2.00. Salgo campo. Avise: Profesor Vidal Cuvelier, San Pablo 30 Cerro. Teléf. A-8606. A-F.

PIANOS «STEINWAYS» CUARTO COla, «Ronich», vertical, como nuevo, menos de la mitad de su valor, muebles de Toya, estilo Imperio Chino, San Rafael 57, esquina a Campanario.

VENDO FLAMANTE PIANO ALEmán propio persona de refinado gusto. No reparo precio, y una lámpara estilo «Trianón», de Bacará, San Rafael 141, bajos, entre Oquendo y Soledad. V-11

13 RADIOS

SE VENDE UN RADIO «GENERAL Electric» G.E., modelo H-51; está nuevo. Se da muy barato. Angeles 3 altos, entre Reina y Estrella. X-12.

RADIOLA RCA, MODELO 36 SUPER. heterodino con fonógrafo y aparato para imprimir Ud. mismo discos con su propia voz. Ganga positiva. La Casa del Perro. Neptuno 38. V-12.

RADIO-FONOGRAFO «RCA», CON onda corta potente aparato para escuchar a Europa y reproducir discos de gran duración. Durege 38, entre Santos Suárez y Enamorados. V-12

RADIOS MAJESTIC CADETTE, A plazos, desde $5.00 mensuales. Hago cambios. Vendo Radios. ¡Oportunidad! Radio 7 bombillos, $18.00. Radiola RCA, $30.00. Radiofonógrafo, gabinete, $45.00. Radio onda corta Cadette y otros, Jesús del Monte 27, altos, una cuadra Esquina Tejas. Telf. A-5704. V-12

LABORATORIO «CARINI», RADIO: construcción, reparación, modernización de cualquier aparato. Trabajos garantizados. Telf. M-1398. R-12

15 CAJAS REGISTRADORAS

CONTADORAS «NATIONAL», DESDE $30.00. Plazos cómodos. No cargo intereses y garantizadas. Reconstruyo, niquelo, esmalto, cambio, compro. Ventas al contado, con el 20 por ciento. San Rafael 51. V-14

16 OBJETOS VARIOS

VENDO VARIOS BASTIDORES Y Colchones Simmons sin estrenar; tapices, lámparas, juego sala y nevera Kelvinator 12 pies cúbicos. Véanse 5a. 35 entre F y Baños, Vedado, de 9 a 12 m. X15.

VENDO VIDRIERAS, CONTADORAS, Pesas Automáticas, Picadoras Carne, Molinos Café, Mesas, Mostradores, Barra para Café, Lecherías. También compro, cambio enseres. Habana 116 1|2, entre Teniente Rey Amargura. V-15.

VENDO MICROSCOPIO 3 OCULARES Baisch Lomb y Refractómetro Zeiss casi nuevos. Verlos Luis Estévez 12, entre Párraga y Poey (Víbora) V-15

VENDO VIDRIERAS MODERNAS DE todos tamaños, torres grandes mármol, mostrador, pisos mesas vitrolity, sillas, nevera grande, armatostes, mostrador, buró cortina, Informes Estrella 109 por Campanario. V-15

TRAPICHE MODERNO SE VENDE con tres mazas, San Nicolás 105, entre Reina y Salud. V-15

SE VENDE, DE OPORTUNIDAD. Precio razonable, casi nuevo, refrigerador modelo G-100, General Electric, con botellón, Ferretería «Fin de Siglo», Reina entre Belascoaín y Gervasio. V-15

VENTAS

16 OBJETOS VARIOS

OPORTUNIDAD, MARCOS PARA retratos, diplomas, gobelinos. Realización cuadros marcos. Importación directa, calidad y precios sin competencia. Visítenos, Casa Martorell, Aguila 90, casi esquina San José, M-1555. Molduras refractarias al comején. V-15.

REPARACIONES

9 MUEBLES y PRENDAS

REPARAMOS SUS MUEBLES, POR poco dinero, dejándolos nuevos. Casa Pardo: U-5761. Los modernizamos, barnizamos a muñeca, esmaltamos «Duco», pinturas mimbres, a vapor, tapicería general. Azogamos espejos. Trabajos garantizados. San Rafael 130.

PEDRO GARCIA ESPINOSA. INSPIrar confianza es la mayor garantía. Las familias habaneras pueden mandar sus trabajos de tapicería y demás arreglos de muebles, a Pedro García Espinosa, llamándole a su teléfono U-4424. San Rafael 143 B, entre Aramburo y Soledad. Absoluta garantía y equidad en los trabajos que se le confíen. R-9

13 RADIOS

ESTACION DE SERVICIO RCA, VICtor, autorizada. Reparaciones de aparatos de radio. Garantía, seis meses. La Casa de la Música. Belascoaín 22, Telf. U-5458. R-12

NO IMPORTA DONDE USTED HAya comprado su radio. Nosotros se lo reparamos. Servicio de 2 de la tarde a 10 de la noche. Sres. Jiménez, M-7386, Galiano 103. R-12

DINERO. HIPOTECA

d2 SE OFRECE

DINERO EN HIPOTECA CUALquier cantidad. Módico interés. Informan Neptuno 161, de 8 a 10 de 2 a 4. Sr. López. D-1.

DINERO

No pierda tiempo. Cuando necesite tomar dinero en Hipoteca o Pagarés, vea a M. Fernández, San Ignacio 50. Teléfono A-4432, de 2 a 5. Operación rápida y absoluta reserva. D-2.

DINERO EN HIPOTECAS

Tengo $2.000 para una hipoteca sobre finca rústica en la provincia de la Habana. También tengo otras cantidades para colocar sobre casas en la Habana o Vedado. Claudio de los Reyes. Empedrado 35, altos, Telf. A-7725. De 10 a 11 y de 3 a 5. D-2

PRESTAMOS

desde el 1 por 100
Dinero sobre joyas.
Vendemos joyas, baúles y maletas.
Se compra ORO.
"LA PERLA"
Animas 84, esq. a Galiano. D-2

Oficina de Miguel F. Márquez. (Fundada en 1903)

Dinero para hipotecas.
Al tipo más bajo de plaza.
Miguel F. Márquez.
Vicepresidente de la Cámara Nacional de la Propiedad.
Empedrado 16, altos, esquina a Cuba.

DINERO DOY EN HIPOTECA HAbana, repartos y campo. Compro y vendo casas, solares y fincas. José González. Miembro Cámara Nacional de la Propiedad. O'Reilly 26 M-2602.

DINERO

Doy grandes y pequeñas cantidades, en primera hipoteca, desde el 7 por ciento en adelante, para La Habana y sus Barrios. Compro y vendo casas y solares.
Compro y vendo Bonos y Acciones.

JULIO C GRANDA

Obrapía 33 Telfs M-5921 y F-5759

DINERO

No pierda tiempo. Cuando necesito tomar dinero en Hipoteca o pagarés vea a M. Fernández, San Ignacio 50 teléfono A-4432 de 2 a 5. Operación rápida y absoluta reserva. D-2

FACILITO DINERO EN HIPOTECA también fincas rústicas, bóvedas, panteones. Compro créditos hipotecarios Mucha reserva J. Llanes, Sitios 42, esquina a San Nicolás, 8 a 10 y de 1 a 4. D-2

DINERO AL 6 Y 8 POR CIENTO. Tengo la cantidad que usted necesite. Operaciones en el día. Quintana, Chacón 23. A-7733. D-2

d3 BONOS y ACCIONES

N. GELATS Y COMPAÑIA

Las tenemos en nuestras bóvedas, construidas con todos los adelantos modernos y las alquilamos para guardar valores de los interesados. En esta oficina daremos todos los detalles que se deseen.

CAJAS RESERVADAS

106 Aguiar 108 esquina a Amargura

BANCO COMERCIAL DE CUBA Y Banco Digón y Hermanos. Compro Cheques y Libretas de Ahorros. Compiro y vendo Bonos y Acciones, Manuel Piñol, Obrapía núm. 17 D-3

BONOS CENTRO GALLEGO, ACciones Compañía Cubana Electricidad, compro. Vendo y compro valores. Hago Hipotecas. López, Aguiar 100. Departamento 6, de 11 a 1 y de 5 a 6. D-3

PARA LAS DAMAS

pd4 Interés para las Damas

DAMAS. POR $1.00 SE HACE EL vestido que quiera, por 50 centavos entallo, confecciones finas. Se dan clases corte y costura sistema Martí. Manrique 28. PA-2

SOMBRERERA: NO VOTE SU SOMbrero sin verlo, Celestina. Hago modelo reformado, 50 centavos; plancho, engomo 30 centavos. Vestidos desde $1.00, corto, entallo $0.50, San Rafael 41, farola puerta. PD-3

PARA LAS DAMAS

pd4 Interés para las Damas

EXTIRPACION DE LOS VELLOS de la cara. Tratamiento definivo y garantizado. Sra. Alexandra, Calle 3a No. 381, entre 2 y 4, Vedado, Habana. PD-3

MADAME KUZMA: EX MODELISTA de las principales casas de París y Viena. Creadora en sombreros finos. Avisa a su distinguida clientela que tiene a la venta sombreros nuevos, últimos modelos, desde $2.50 en adelante. También se arreglan sombreros, última moda, desde $1.00, Amistad y San Rafael, frente al Ten Cent.

CORTE SISTEMA ALEMANY

Academia. Encontrará facilísimo y perfecto: invento nuevo, precios y clases especiales, por ajustes terminará con título 2 meses y clases domicilio y Matilde Alemany. San José 9, entre Aguila y Galiano. Sucursales, Octava y Tejar, Lawton, Profesora Máxima y Atocha 6, Cerro, Hortensia.

ENSENANZAS

e1 Profesoras y Profesores

PROFESOR DE PIANO

Grabiel de la Torre, San Lázaro 211 altos, esquina a Hospital. Cursos de Verano, con precios al alcance de todos. Se puede empezar el estudio del Piano, o continuarlo o repasar solamente piezas y estudiar nuevas. Su método elemental de piano se vende en todas las casas de música a $1.00 el ejemplar.

INGLES, TAQUIGRAFIA, (INGLEsa y española), Teneduría, Cálculos Mercantiles, Aritmética, Algebra, Caligrafía, Mecanografía y Ortografía. Clases a domicilio, por el profesor F. Heltzman, Monte 103, altos. Telf. M-9247. E-1

GRIEGO. PROFESOR GRIEGO CON larga experiencia se ofrece enseñar Griego. Dirección F. Pakis, Industria 96, bajos. E-1

ACADEMIA DR. RABIÑA

$1.00 CADA ASIGNATURA. CLASES individuales: Inglés, Francés, Alemán, Taquigrafía «Pitman» y «Gregg», Mecanografía, Ortografía, Teneduría de Libros, Correspondencia, Aritmética. CLASES POR CORRESPONDENCIA. Ingreso E. Ingenieros, Bachillerato, Curso Procurador. Pida prospectos, **Neptuno 78 y 80, altos, esquina a Manrique. Telf. M-7849.**

PROFESOR DE BAILES

Precios módicos. Enseñanza rápida de Son, Fox, Tango, (Carioca), etc. etc. Doy clases a domicilio. Ismael Servelló, Cárdenas No. 3, Segundo piso. E-1

CARMEN POMARES, PROFESORA de piano y Mandolina, $3.00 mensuales. Enseña sistema rápido, pudiendo tocar piezas populares en muy corto tiempo. Puede estudiar por el plan que desee. Pronta preparación para exámen de piano de Kindergarten. Informes: Reyes 15, Víbora, Teléfono X-1465. E-1

INGLES

Enseñado por Profesora americana, Sorprendentes resultados en pocas semanas. El discípulo leerá, escribirá y hablará el inglés en breve tiempo. Lecciones a domicilio también. Miss Kapan, Hotel Royal Palm. A-7277.

e2 COLEGIOS

CURSOS Y PRECIOS ESPECIALES para el verano. La mayor Academia Comercial de Florida. Universidad Comercial de Florida Southern Brothers, Rectores. Escribanos pidiendo datos, precios, etc. Southern Brothers, 11NE., First Ave., Miami, Florida, U.S.A. E-2

CABALLERO

Colegio-Academia, para cursar los grados elementales, Preparatoria para ingreso Instituto, Escuela de Comercio. Clases de Inglés, Mecanografía, Taquigrafía, Teneduría, Corte, Costura, incluídas en las cuotas del Colegio. No se cobran extras. Coeducación.

SAN RAFAEL 139

INTERES GENERAL

«AMENIDADES» ES UNA DE LAS mejores revistas que se editan en castellano. El número de Junio ya está a la venta a 25 centavos ejemplar. Si en su localidad no la encuentra pídala al Sr. Madiedo, Línea 82, Vedado, Habana. Se necesitan agentes que quieran pagar al contdo. I-G.

SI USTED VA A VERANEAR A LOS Estados Unidos y desea pasar una buena vacación, en lugar cómodo, confortable, de verdadera temperatura primaveral, rodeado de bosques de pinos y baños de mar a su alcance, vaya usted a **Pine Grove House**, East Quogue, Long Island, N. Y., situado a 86 millas de New York City, por tren, que parte de Pennsylvania Station, todos los días, (mañana, tarde y noche) y cuyo pasaje de ida y vuelta (round-trip) es de $5.60. La alimentación es única, muy sana y abundante, siempre fresca, con legumbres, hortalizas y vegetales del lugar; pollos criados en casa. Habitaciones muy limpias y ventiladas. Atención esmerada. Informes en la Habana: Mr. C. F. Wilson, Edificio «Life», Teniente Rey y Habana.

NEGOCIO: DEJA $100.00, MENSUAles. Lo puede atender, hombre, mujer o señorita. No tiene que trabajar absolutamente nada, sino cobrar y pagar. Se cede, por retirarse del negocio, el propietario. Se embarca por motivo de salud. **Lo que se ofrece es verídico,** por tratarse de persona solvente, moral y material. Conocido del mejor comercio de la Habana. No intermediarios, ni parlanchines. Si no cuenta con $3,000.00, no pierda su tiempo. Informes: J. P. Quintana, personalmente. Chacón 23.

ECONOMIA NACIONAL

Prestamos servicios de información, organización, fomento, defensa y estudios especializados de Economía cubana, pública y privada. Interesa a empresarios mercantiles, trabajadores, profesores, estudiantes, periciales, iniciados y vocacionales en Economía, nuestro **Plan de Fomento de la Economía Nacional:** tanto como a los Municipios el **Cuestionario del Fomento Económico de los Municipios.** Damos cursos especiales de Economía Cubana, por correspondencia. Solicite información, gratis, del Instituto de Economía Nacional, Avenida de Los Aliados 38, Marianao Cuba.

FOLLETIN 15

H. COURTHS-MAHLER

Los Herederos Burlados

(ALBERT ADELT)

Novela

Traducción del alemán de M. Rodríuez Rubí

EDICION EDITA

Barcelona

De venta en «La Moderna Poesía». Obispo 135, teléfono A-1171)

Cuando por fin dejó el retrato de Grete, le tocó el turno al de Fred. El orgullo de la raza prilló en los ojos del aristócrata. ¡Aquel muchacho era un Lossow de cuerpo entero, sin perjuicio de parecerse también a su hermosa madre! Larvo tiempo conservó en la mano la copia del adolescente en cuyo rostro resplandecían la inteligencia y la salud. El último que miró, fué el de Leonor, que permaneció más tiempo que ninvuno entre los dedos del ansiano, que no se cansaba de adirar el bellísimo semblante de la doncella, animado por un par de admirables ojos, profhndos y luminosos como luceros.

—Esta niba— murmuró Heriberto von Lossow, —es la viva imagen de su madre, y si ésta miró a mi sobrino con ojos como los sue reproduce este retrato, no me sorprende que Fritz le entregara su corazón. Esta Leonorita es una criatura maravillosa.

Con tanto interés como atencion leyó la extensa carta de Fritz, y que realmente servían lara ilustrar el texto de la epístola. Cuando terminó la de su sobrino, hizo una ligera pausa antes de empezar la de Leonor, que escribía así:

«Muy querido tío Heriperto:

La carta que has escrito a mi padre delata la bondad y groneza de tu alma, y de too corazón te doy las gracias por la inmensa alegría que con ella nos has proporcionado. El que dedica a mi padre frases tan cariñosas y habla de mi pobre madre en los términos sue tú lo haces, tiene derecho, no sólo a mi respeto sino a mi cariño... Resígnate..pues yo te querré aunque te opongas.

Ahora nos alegra diblemente la idea de ir a Alemania. ¡Lástima qoe falte tanto tiempo! Desde loego, aceptamos con gratitod y entusiasmo tu invitación para visitarte en Lemkow, pero a esto ya te contestará papá; yo sólo quería explicarte mi agradecimiento por tus bondades ...y ahora ¿me permites que te dé un beso?. . pues estate quieto. ¡Allá va!... Queda tuya de corazón, tu sobrina

Leonor.»

Una sonrisa de inefable ternura entreabrió los labios del tío Heriberto, que de nuevo tomó el retrato de Leonor. ¡Qué semblante tan lleno de vida y de irresistible encanto! «El que dedica a mi padre frases tan cariñosas, y habla de mi pobre madre en los términos que tú lo haces, tiene derecho, no sólo a mi respeto, sino a mi cariño». Esto había escrito la americanita. Verdaderamente los padres de tan encantadora muchacha ebían ser personas muy buenas y dignas, para inspirar tal afecto y veneración a sus hijos. Aquellas pocas palabras, bastaron para dar a conocer al claripidente giejo los indestructibles vínculos de mutuo cariño que unían entre sí a los miembros de aquela familia.

—¡Qué distintos son éstos a los de Lossow!— pensó el propietario.

Después volvió a leer la detallada carta de su sobrino, en la que explicaba minuciisamente el curso de su vida. En cada palabra se conocía el amor y confiana que le inspiró su mujer, que fué la fiel compañera y constante colaboradora en la segunda parte de su vida.

«El único disgusto que me ha dado ha sido el dejarme antes de que hayamos podido disfrutar juntos del fruto de nuestro trabajo. Mientras la necesité para luchar con la vida, pedmaneció ftirme a mi ladi, pero en el momento de iniciar el descanso, me abandonó(volando al cielo. Nunca me consolaré de su pérdida, a pesar de que poseo su vivo retrato en mi hija Leonor».

Eso escribía Frit en su carta.

Heriberto von Lossow fué a situarse frente al magnífico retrato de tamaño natural de su esposa, que cubría la pared frente a su mesa de trabajo, y fijando la vista en las queridas facciones, preguntó con voz que hacía temblar la emoción:

—¿No es verdad, Ulrika mía que si un hombre habla así de su esposa, después de veinte años de matrimonio, es prueba de que ella fué digna de su amor? Estoy seguro de que tú no habrías cerrado las puertas de Lemkow a los hijos de esa mujer, y por eso... en memoria tuya(se las abriré yo de par en par.

En la tade de ese mismo día, el castellana dé Lemkow fué en sn carraaje a la cildad... para ver a eu notario. La visita no tenía otro objeto qde anula el testamento qre hizo mrchos años atrás, substitdyén dolo por otro.

Muy satisecho de su obra, regresó el anciano a su señorial morada. Poco rato hacia que estaba de vuelta cuando le fué anunciada la visita del conde Lindecn.

—Entra. entra, querido Enrique— eclamó el propietario con alegría, sa liendo al encuentro del joven. Llegas muy oportunamenoe.

Enrique von Lindeck estrechó, con cariño, la mano que se le tendía.

—¿De veras ni molesto? — preguntó el recién venido sonriendo.

—¿Molestar? ....Mira... no digas vulgaridades... tú no puedes molestar nunca en mi casa.

—Es que menudeo tanto las visitas...

—A mí me parecen pocas.. Demasiado lo sabes

—Yo también vengo con mucho gusto. Siempre se aprende algo, hablando con mi bondadoso y paternal amigo.

—Corriente; pues satisface tus deseos con la frecuencia que puedas.. ¿Vas a dedicarme una horita?

—He terminado por hoy mis quehaceres, y puede usted disponer de mí como le plazca — respondió Enrique, en tono de franca espontaneidad.

Haremos observar que en Lemkow era el conde mucho más expansivo que en Lossow.

—¡Magnífico!... Me encuentro de excelente humor y con ganas de charlar, y ya que has tenido lo inspiración de venir, siéntate a mi lado y te haré algunas confidencias.. pero antes toca el timbre y que nos de la bodega.

Así lo hizo el joven conde, y casi traigan una botellita de lo mejor simultáneamente apareció un criado para recibir las órdenes de su amo.

Sentáronse ambos caballeros ante una mesita abundantemente provista de tabaco, y cuando a los pocos instantes volvió el servidor trayendo lo pedido, el dueo del castilo escanció el vino diciendo:

—Ahora, querido Enriqhe, vamos a brindar por la obra de justicia que he llevado a camo esta misma tarde. ¡Prosit!

—¡Prosit, señor von Lossow! Con toda el alma deseo que el éxito corone su buena obra.

¡Dios te oiga y te recompense por tus buenos deseos!

«En premio de ellos, voy a enseñarte una cosa muy bonita, querido Enrique... Es algo que no se ve todos los días y mucho menos en esta vetusta casa.

Y buscando entre los retratos recientemente recibidos sacó el de Leonor, mostrándoselo al conde, y preguntó:

—¿Qué te parec e este palmito?

El joven cogió la fotografía, fijando en ella, atenta, la mirada. El retrato representaba a Leonor vestida con un sencillo y elegantísimo oraje de paño blanco. La flexible tela se ceñía a la figura revelando indis-

M.E.C.D. 2016

TURQUIA RECLAMA EL DERECHO A FORTIFICAR LOS DARDANELOS

Desde Washington

Por DIPLOMATICUS

ESPECIAL PARA EL «DIARIO DE LA MARINA»

El Poder Naval Norteamericano

Pronto ya a terminar sus sesiones el Congreso, y con el Presidente Roosevelt dispuesto a una larga vacación marítima por el Caribe, Panamá, y quizás Hawai, la capital empieza a perder animación, hecho que se observará mucho más marcadamente a partir del próximo mes de Julio. Washington, en verano, es caluroso y lluvioso, dos extremos que alejan de aquí a todo el que puede, por su propio deseo, o por seguir la moda, tomarse una vacación en las montañas o en el extranjero. El asunto más importante en estos momentos es la amenaza de huelga de los trabajadores de la industria del acero, pero varias veces nos hemos referido ya en correspondencias anteriores a estos pleitos entre obreros y patronos por hacer prevalecer las uniones independientes o las afiliadas a la Federación Americana del Trabajo. En tal virtud, dedicaremos hoy algunas líneas a comentar el estupendo desarrollo de la marina de guerra de este país, puesto de manifiesto espectacularmente en fecha muy reciente por la revista que pasó el presidente Roosevelt, a la entrada del puerto de Nueva York, a la gigantesca flota anclada actualmente en el río Hudson.

El desarrollo rápido de la marina norteamericana se inició poco después de 1882, cuando se creó la «Naval Advisory Board», que comenzó a asediar al Congreso con peticiones de aumento en el presupuesto naval. Tres años después, la fundación del Colegio Naval de Guerra, en Newport, en el cual no tardó en destacarse el famoso escritor naval, más tarde Almirante, Alfred Thayer Wahan, contribuyó también a despertar fuertemente la atención pública hacia la Marina. En 1880, los Estados Unidos gastaban anualmente en la Marina $13.500.000, y ocupaban el duodécimo lugar entre los poderes navales. En 1893 ya se habían adelantado al quinto puesto, y en 1900 al tercero, con un gasto anual de $55.950.000. Sólo Inglaterra y Francia los aventajaban al abrirse el siglo.

Trece años más tarde, el presupuesto de la Marina se había elevado a $133.263.000, cifra que representaba 18.4% del presupuesto total del Gobierno Federal, mientras que en el 1890, los gastos navales constituían sólo el 7% del total del presupuesto. Los Gobiernos de Teodoro Roosevelt y William H. Taft, fueron los que realizaron los mayores armamentos.

Del 1913 a la fecha, aparte de los enormes armamentos de carácter extraordinario de la Guerra Mundial, el presupuesto ordinario de la Marina, con exclusión de grandes créditos de carácter especial que a veces han sido votados por el Congreso, se ha elevado en un 197% sobre el de 1913, y hoy la Marina norteamericana, en paridad con la de la Gran Bretaña, ha pasado, del tercer lugar en 1900, al primero. El programa de «una Marina no inferior a ninguna otra», lanzado y popularizado por los preconizadores del «navalismo» en este país ha alcanzado su completa realización.

En la actualidad, los Estados Unidos que a los ojos de muchos no pasan por un poder militarista, tienen sumas fabulosas invertidas en su marina de guerra.

Según datos publicados recientemente, la inversión total en barcos de guerra de los Estados Unidos en 1932 se elevaba a $1,365,144,000.00. En astilleros, estaciones navales y otros establecimientos análogos, la inversión era de $679,942,366; en almacenes y efectos depositados en éstos $602.149,123, y en equipaje y efectos en uso $567,282. La inversión total se eleva a $2,647,803,053, según el inventario del Departamento para el citado año.

Esta inversión recibirá, además, aumentos de gran consideración en este mismo año. La ley Unison, votada por el Congreso en esta última legislatura y puesta en vigor por el presidente Roosevelt, autoriza la construcción de 102 buques nuevos y de 1,184 aeroplanos, a un costo que se calcula entre $750.000,000 y $1,000.000,000 aproximadamente. El presidente, por su cuenta, había destinado ya más de doscientos millones a la Marina, de los fondos que el Congreso ha puesto a su disposición en la Ley de Reconstrucción Nacional. El Roosevelt actual, no hay que olvidarlo, como su pariente del mismo apellido y antecesor en la Casa Blanca, fué Subsecretario de Marina durante la presidencia de Wilson, muy entusiasta por cuanto con la Marina se relaciona, y muy resuelto partidario de aumentarla hasta el límite que permiten los tratados vigentes con Inglaterra y el Japón, los cuales vencen el próximo año. El cable ha informado ya a los lectores del DIARIO desde hace algunas semanas, que en Londres se están celebrando conversaciones preliminares para apreciar la posibilidad de una conferencia naval, con miras a la renovación de los mencionados convenios.

Las tres primeras potencias navales en la actualidad, Inglaterra, Estados Unidos y Japón, tienen miras especiales, directamente relacionadas con su posición o sus necesidades particulares. El Japón, mira casi exclusivamente a que se le permita aumentar su fuerza naval, fijada en tres quintos de la de Inglaterra y Estados Unidos. La Gran Bretaña con numerosas estaciones navales diseminadas en las más ventajosas y fuertes posiciones estratégicas del mundo, desea barcos pequeños con poco radio de acción para todos, mientras que los Estados Unidos, con muy pocas bases navales, desean que prevalezcan los barcos grandes, con un radio de acción muy amplio.

Este país sostiene, frente al Japón, que la limitación fijada por los tratados no es japonesa sino norteamericana, porque este país, con sus inmensos recursos, podría construir una marina mayor y más poderosa que cualquier otra.

Son enormes las pérdidas de vidas en los combates que se están efectuando en El Chaco

Noticias del Paraguay informe que las tropas de dicho país están avanzando en varios sectores, siendo más notable el avance en Canadá-Strongest, punto focal de la contienda

BUENOS AIRES, junio 20. (WP.)—Las noticias que llegan a esta capital procedentes del campo de batalla del Chaco informan que son terribles las bajas que se han registrado ayer y hoy con motivo de la ofensiva que han iniciado las fuerzas paraguayas contra las posiciones bolivianas.

Un comunicado semioficial paraguayo dice que sus tropas están avanzando en varios sectores, pero que donde el movimiento ha adquirido mayor intensidad es en dirección a Canadá Strongests que es el punto focal de las operaciones militares por espacio de varias semanas.

NIEGA BOLIVIA QUE HAYA PERDIDO HOMBRES EN EL CHACO

LA PAZ, Bolivia, junio 20. (AP.)—La Oficina del Chaco desmiente la información que se ha recibido de la Asunción, Paraguay, anunciando que en las últimas acciones cayeron en manos del enemigo nuevos prisioneros.

Agrega el comunicado de la Oficina del Chaco que el 30 de mayo informó el mando boliviano que el prisionero paraguayo Epifanio Jiménez, del regimiento Mariscal López, confesó que en la Isla de Poi, en puerto Casado y en otros puntos del Chaco había visto contingente de prisioneros bolivianos que de tiempo atrás se hallaban ocupados en trabajos de construcciones de caminos.

«El comando paraguayo—agrega—se ha visto obligado a justificar las afirmaciones del Ministro de Defensa de la Asunción disponiendo que 300 de esos prisioneros de Isla de Poi y otros lugares fueran trasladados a la capital paraguaya para simular una captura reciente de los mismos.

LAS ACTIVIDADES GUERRERAS EN EL CHACO

LA PAZ, Bolivia, junio 19.— (AP). El ministro de la Guerra boliviano ha recibido un resumen de las actividades bélicas en el sector Canadá en los últimos días que dice:

El 13 de este mes, el enemigo atacó violentamente, apoyado por la artillería y los morteros, y grandes contingentes de tropas, siendo rechazado con 300 bajas. Al siguiente día efectuó un nuevo ataque, que también fué rechazado con grandes pérdidas paraguayas, apoderándose los bolivianos de tres ametralladoras, dejando el enemigo 26 muertos.

El 15 se produjo contacto con una patrulla paraguaya, que tuvo 150 bajas. A las tres de la tarde de ese día, el enemigo repitió el ataque sobre el ala opuesta, siendo sangrientamente rechazado. A las cuatro de la tarde, las fuerzas bolivianas contratacaron vigorosamente, obligando al enemigo a retroceder.

El 16, las tropas paraguayas realizaron tres fuertes ataques que fueron rechazados y que les costaron más de 300 bajas.

En los tres días siguientes ha habido un nutrido fuego de hostigamiento.

ES VIOLENTA LA LUCHA QUE SE SOSTIENE EN EL CHACO

BUENOS AIRES, junio 20. (WP).—Se está librando una terrible batalla para llegar a Ballivian, última plaza fuerte que queda a Bolivia. Los paraguayos concentran sus esfuerzos contra las posiciones bolivianas, en tanto los bolivianos esperan la oportunidad de iniciar un contra-ataque decisivo para obligar a los paraguayos a que se retiren hacia el este. La resistencia de los bolivianos, indica que la batalla de Ballivian que se ha estado librando intermitentemente desde el mes de marzo, cuando los paraguayos realizaron el primer ataque sin éxito, puede continuar indefectiblemente.

Las operaciones continúan concentradas en el sector Canadá Strongest, donde los planes de Estigarribia tropezaron con obstáculos a fines de mayo, y en El Carmen, al norte, donde Estigarribia trató repetidas veces de flanquear las operaciones con la esperanza de abrir una brecha entre Ballivian y Guachalla, próximo al Fuerte de Bolivia, en Pilcomayo.

Debido a que la misma Ballivian estaba casi inconquistable a causa de las fronteras de heno, éstas fueron barridas por las ametralladoras y se espera la decisión que depende de las operaciones que se efectúen al norte. Si los paraguayos tinen éxito horadando la línea del norte de Ballivian o realizando un movimiento de flanqueo, Ballivian caerá automáticamente. Por otra parte, si los movimientos paraguayos se retiran a líneas excesivamente escasas, los bolivianos se anotarán una victoria decisiva.

Rodeada de misterio la muerte de una taquigrafa que salió con su patrón

Vernon B. Shelters, vendedor de automóviles, llevó a su taquigrafa a dar un paseo en automóvil y regresó horas después con el cadáver de su empleada. Shelters, que ha sido detenido, declaró que no tiene la menor idea de cómo la muchacha, Eleanor Coleman, de 21 años, (a la derecha) recibió la muerte. Agregó que la Coleman había abandonado el automóvil durante el paseo y que la halló minutos más tarde echada en tierra.

Francia, descontenta con el resultado de su comercio con Alemania, iniciará pronto las gestiones para un nuevo tratado comercial

Los profesores evangélicos de Teología de la Universidad de Leipsig, piden el retorno de la Constitución Protestante de 1933 y que cese la dictadura existente en el seno de la Iglesia. El Presidente Hindenburg felicita a Von Papen por el discurso pronunciado contra el Nazismo

BERLIN, junio 19. (AP).—Se cree posible que durante la presente semana se inicien las conferencias franco-alemanas para la concertación de un nuevo tratado comercial.

Los centros mercantiles franceses están descontentos con el hecho de que las exportaciones alemanas a Francia, excedan considerablemente de las compras que hace Alemania en este país.

Según las estadísticas que acaban de publicarse, en los cuatro primeros meses de 1934 las exportaciones alemanas a Francia consistieron en 843,700.000 francos y las importaciones en 626,595.000.

Por otra parte se dice que preocupa al gobierno de Berlín la posibilidad de que el Gobierno francés adopte medidas en represalias contra la moratoria de las deudas alemanas.

En los centros comerciales se dice que si el plebiscito del Sarre fuera favorable a la unión de ese territorio a Alemania, el gobierno de París elevaría inmediatamente los aranceles para los productos de esa región, el sesenta por ciento de los cuales se vende actualmente a Francia.

El tratado de Versalles estipula que Alemania, en el caso de recuperar el Sarre, deberá comprar las minas de carbón y abonar las inversiones hechas en ella por los franceses, las que se calculan en 1,500 millones de francos.

LOS PROFESORES DE TEOLOGIA PIDEN LA CONSTITUCION DE 1933

LEIPSIC, Alemania, junio 19. (AP)—Los profesores evangélicos de Teología de esta Universidad piden el retorno de la constitución protestante del 14 de julio de 1933 y que se abandone la dictadura establecida en el seno de la Iglesia.

HINDENBURG FELICITA A VON PAPEN POR SU DISCURSO CONTRA EL NAZISMO

BERLIN, junio 20. (AP).—Los periódicos suizos que publicaron el discurso de Von Papen se venden extensamente y éste recibe cientos de telegramas de felicitación entre los cuales se cuenta uno enviado por el Presidente Von Hindenburg, quien había estudiado cuidadosamente el discurso de antemano en Neudeck.

Hindenburg le ha concedido una gran significación, porque conocía desde hace mucho tiempo la oposición que había en Alemania al partido único, por lo cual, se tiene entendido que aprobó la protesta de Von Papen contra la censura, y dió énfasis a los derechos de la propiedad privada que perjudica el colectivismo.

La posición de Von Papen se considera asegurada en el caso de que ocurran futuras diferencias políticas, ya que la gran reputación de Hindenburg lo ha relevado del campo de la pequeña política.

Mientras tanto el gobierno no ha respondido a Von Papen.

Hitler, por su parte no ha aceptado la renuncia al Ministro de Propaganda quien había insistido en que no se publicara el discurso de Von Papen, alegando que contenía ideas que solamente pueden ser entendidas por un pequeño grupo de intelectuales, «quienes saben como nosotros, decía, que Von Papen no pretende socavar el régimen, sino más bien ayudar a estabilizar el mismo, pero que puede llevar el malestar a las masas».

EL PLAN BRITANICO EN LA CONFERENCIA NAVAL ANGLO-NORTEAMERICANA

LONDRES, 20.—(AP) Los delegados a la conferencia naval Anglo Americana han escuchado el extenso plan de McDonald referente a los problemas británicos, haciendo hincapié en «la gran responsabilidad» que se echa sobre los hombros de los expertos técnicos encargados de preparar la agenda pala conferencia de 1935. El artículo publicado por Pratt ha causado sensación entre los japoneses quienes han divulgado informes referentes a que Roosevelt tratará de obtener la ayuda de los ingleses y los japoneses para la neutralización del territorio de las Filipinas, después de la independencia de la Isla pero los círculos anglo-americanos aseguran que no habían pensado en ello.

Los delegados han fracasado en su deseo de llegar a un acuerdo concreto y se cree que en la reunión que tendrán mañana los expertos se decidirá cuando se efectuará la sesión general.

Más socorros para Honduras y El Salvador

De Wáshington y de la Zona del Canal se envían médicos, medicinas y también víveres

WASHINGTON, junio 20. (AP).—El Departamento de Estado ha ordenado que las medicinas y víveres, así como otros efectos enviados desde los hospitales Gorgas y Santo Tomás, de la Zona del Canal de Panamá, se remitan a las repúblicas de El Salvador y Honduras.

La Cruz Roja de Panamá ha remitido ochocientas libras de productos médicos, así como varios facultativos a la zona damnificada. El Gobierno panameño ha dispuesto el envío de sesenta y cinco tiendas de campaña.

INCENDIADO EL EDIFICIO DE UNA COMPAÑIA DE PELICULAS

SAN SALVADOR, junio 19. (AP).—Se incendió hoy parte del edificio de la Compañía Nacional de Espectáculos, quemándose algunas películas mudas y material de propaganda.

—Ha llegado el doctor Luis Carlos Prieto, delegado de la Cruz Roja de Panamá, trayendo medicinas para los damnificados.

—Ha sido nombrado Gobernador político de este Departamento, el General José Trabanino, sustituyendo al doctor Encon Paredes, que ocupará la gobernación de Santa Techa.

—El ex-Subsecretario de Instrucción Pública irá como delegado del Salvador a la Décima Quinta Conferencia internacional que se celebrará en Tokío.

La ley contra los contratos en oro, en E. U.

Dispone el Supremo que las obligaciones en oro tendrán que cobrarse en moneda legal

SAN LUIS, junio 20. (AP).—El Tribunal Supremo de este Estado ha dictado un fallo en virtud del cual declara que es constitucional la resolución del Congreso de junio de 1933 abrogando todas las obligaciones concertadas en oro y pagaderas en el territorio de los Estados Unidos, las que se calculan en una cifra que fluctúa entre los 90.000 millones y los 125 mil millones de dólares.

Dispone el Tribunal Supremo que las obligaciones en oro solamente podrán cobrarse ahora en moneda legal.

Según el Supremo, el Congreso es el único que posee facultades para determinar la clase de moneda en que deben realizarse las transacciones y agrega que «ninguna ley puede ser nula cuando se promulga de acuerdo con las facultades que la Constitución da al Congreso».

El fallo está siendo muy comentado en los centros financieros.

NUEVA YORK, junio 20. (AP).—Se espera que el Presidente Roosevelt anuncie, a su llegada a Puerto Rico, en el mes de julio, los planes que ha preparado el Secretario de Agricultura, Mr. Tugwell, para el mejoramiento social y económico de la Isla.

Se propagan los desmanes del comunismo

Numerosos encuentros entre fascistas y comunistas, hubo durante la noche en Lyons

PARIS, junio 20. (WP).—Los desórdenes comunistas y fascistas que comenzaron ayer en Toulouse, se han propagado a Lyon, donde durante toda la noche pasada se registraron numerosos encuentros entre los dos bandos en distintos barrios de la ciudad, según informan los telegramas recibidos por el Gobierno y la prensa.

Muchas docenas de rojos recibieron heridas y otras tantas ingresaron en la cárcel, después que la Policía se vió obligada a dar repetidas cargas para restablecer el orden.

Las noticias de Toulouse dicen que por lo menos dos de los heridos en los desórdenes de ayer han fallecido.

TRES ANTIFASCISTAS CONDENADOS A PRISION

TOULOUSE, Francia, junio 20. (WP).—Las autoridades han decretado la libertad de unos 150 antifascistas arrestados en los choques habidos durante la noche con la Policía y la Guardia Móvil que terminaron con docenas de heridos.

Tres de los revoltosos han sido ya condenados a penas de tres a seis meses de prisión, y otros trece serán juzgados inmediatamente.

EN MOSCU SE ORDENA LA SIMPLIFICACION DE LA MAQUINARIA DEL SOVIET

MOSCU, junio 20. (AP).—El Gobierno ha decretado una nueva simplificación de la organización soviética, ordenando la supresión del Consejo de Guerra revolucionario, el más alto órgano político y militar del Ejército y del Collegium de la Comisaría de Guerra y Marina.

También dispone la reducción de los departamentos ejecutivos, centralizando la autoridad en sus jefes.

Ya se ha efectuado la reorganización de los ministerios de Relaciones Exteriores y de Industrias Pesadas.

EXIGENCIA DE DINERO CON AMENAZA DE MUERTE A UNA ARTISTA DEL CINE

HOLLYWOOD, California, junio 20. (AP).—Hazel Forbes, heredera de los millones de un fabricante de pasta dentífrica y actriz de cine, ha recibido dos cartas en las cuales se le exigen 5,000 y 25,000 pesos, respectivamente, amenazándola con la pena de muerte en el caso que no entregue las cantidades citadas.

LA VISTA DE UNA SEGUNDA CAUSA CONTRA HIRTSIEFER EX-MINISTRO DE ALEMANIA

BERLIN, junio 20. (AP).—Hoy se celebró el segundo juicio contra el Ministro de Economías, Heinrich Hirtsiefer, prominente católico a quien se acusa de hacer aceptado sobornos.

Hirtsiefer fué sentenciado a seis meses de prisión, por haberse apropiado indebidamente de los fondos del Departamento, en diciembre del año 1933.

También se celebrará el juicio contra otros cinco ex-oficiales del Departamento de Economía de Prusia.

Además del Soviet, los Estados Balkánicos y hasta Francia se muestran más comprensivos

Lo más destacado de este asunto es la vuelta marcada a la política anterior a la Gran Guerra, por parte de las naciones más comprometidas; o sea de Inglaterra y Rusia

ESTAMBUL, junio 20. (FP.).—La antigua controversia referente a la custodia de los estrechos, que ha representado un papel tan importante en la política internacional durante muchos siglos, asoma de nuevo en el horizonte.

La prensa londinense, encabezada por «The Times», hizo surgir la cuestión, haciendo públicas las objeciones de Inglaterra acerca del posible cambio en el statu quo propuesto por una convención especial anexa al Tratado de Lausana, demilitarizando las zonas a ambos lados de los Dardanelos y del Bósforo.

Hace dieciocho meses Tewfik Rushdi Bey, Ministro del Exterior, formuló una petición formal a Ginebra interesando un cambio en la convención de los estrechos, y solicitando que se le diera a Turquía el derecho de fortificarlos de nuevo. Subsecuentemente, Turquía ha estado desarrollando una campaña, tratando de ganar las simpatías de los demás países hacia su reclamación, y parece que ha obtenido cierto éxito, puesto que además de los Soviets, los Estados Balkánicos y Francia misma se muestran ahora más comprensivos.

El hecho más notable relacionado con este asunto es la absoluta reversión de la política de la post guerra por las dos grandes potencias, más directamente comprometidas, Inglaterra y Rusia.

Antes de la guerra Inglaterra insistió en la fortificación de los estrechos, pronunciándose en favor de la custodia por parte de Turquía, mientras que la Rusia de los Zares clamaba por la libertad de los estrechos.

Cómo ocurrió el cambio.

El cambio ocurrió, desde luego, debido a que los rusos, de enemigos hereditarios de Turquía se han convertido hoy en sus amigos mejores, siendo éste un estado de cosas que Inglaterra considera desfavorable temiendo que en caso de guerra con los Soviets, siendo Turquía la dueña de los estrechos, proclame la neutralidad oficial y además, secretamente apoye a Rusia.

En tal caso la flota del Soviet habría de encontrar seguro abrigo en los estrechos, desde donde en la parte oriental del Mediterráneo Inglaterra se vería obligada a mantener una extensa flota delante de los Dardanelos, mientras que siendo neutral Turquía, la flota inglesa se vería tentada a pasar los estrechos para ir al Mar Negro, y encontraría los estrechos cerrados tras de sí, viéndose privada de comunicaciones y de mercancías.

Por esto Inglaterra se opone a la fortificación de los Dardanelos, no por Turquía, sino más bien debido a la creencia de que Rusia lo está insinuando, y sería la primera en beneficiarse con el cambio.

Los argumentos de Turquía.

Los argumentos de Turquía a favor de la fortificación son los siguientes: Cuando se firmó en 1923 la convención referente a los estrechos, Turquía admitió que la Liga de las Naciones, bajo cuyos auspicios se llevó a cabo la convención, se convertiría en una institución fuerte, capaz de dar fuerza a sus decisiones y protestar los derechos de todos. Desdichadamente, el poder de la Liga se ha desvanecido, y Turquía, teniendo muy poca confianza en la posible acción que pueda ejercer la Liga en el caso de que se viole la convención trata de tener en sus propias manos el poder de defender esa parte tan importante de su territorio.

En el segundo lugar, el plan de McDonald estipula la abolición de la artillería gruesa y si ésto cristalizara sería un gran obstáculo para la defensa por Turquía de los estrechos en tiempo de guerra.

En tercer lugar, si se le va a dar la igualdad a Alemania y por consiguiente se modifica el tratado de Versalles, ¿por qué razón no han de abolirse las cláusulas del tratado de Lausana que imponen restricciones a Turquía?

Mientras tanto Turquía parece haber hecho planes adecuados para defender los estrechos en caso de necesidad y los expertos estiman que Turquía podría al menor aviso cerrar los estrechos por el uso de las minas, de las cuales se sabe que hay una buena existencia disponible.

SE DESCONOCE EL NUMERO DE VICTIMAS CAUSADAS POR EL TERREMOTO EN TURQUIA

ESTAMBUL, junio 20. (AP).—No ha podido determinarse el número de muertos que ha ocasionado el terremoto ocurrido en la parte occidental de Turquía. Los sacudimientos más considerables se sintieron en la región de Esmirna.

La igualdad naval, pedida por el Japón

La Prensa japonesa dice, que Inglaterra y Holanda hicieron alianza secreta

TOKIO, junio 20. (WP).—El Gobierno japonés ha pedido la igualdad naval con los Estados Unidos y la Gran Bretaña, fundándose en que necesita nuevos buques con que defender el Manchukuo.

Tal es la esencia de la respuesta dada por Tokío al Almirante americano William V. Pratt, quien dice en la revista trimestral de asuntos exteriores que la demanda japonesa carece de justificación.

INGLATERRA Y HOLANDA CONCIERTAN UNA ALIANZA

TOKIO, junio 20. (WP).—El periódico «Asahi» dice hoy que la Gran Bretaña y Holanda han concertado secretamente una alianza con el fin de constituir un frente unido en cuanto a los problemas militares y económicos del Extremo Oriente.

Desaparecerá la barrera entre Rusia y Rumania, formada por el río Dniester y las alambradas

Ambas márgenes han estado perfectamente vigiladas por las tropas, protegidas por ametralladoras. Las negociaciones diplomáticas tienden a suprimir los fuertes fronterizos

BUCAREST, junio 20. (FP.).—Uno de los últimos restos de las muchas millas de territorio de Nadie de la guerra mundial desaparecerán pronto así que se ponga en vigor la inteligencia a que se ha llegado, según parece, entre la Unión Soviética y la Pequeña Entente.

Durante los últimos quince años el río Dniester no solamente ha sido un río fronterizo, sino una barrera insuperable entre dos mundos enteramente diferentes. Ambas márgenes del río han estado perfectamente vigiladas por tropas que realizaban un servicio de patrulla detrás de alambradas y protegidas por puestos de ametralladoras.

De vez en cuando sonaban disparos de fusil, tableteaban las ametralladoras y los reflectores iluminaban la tierra de Nadie cuando los refugiados rusos intentaban escapar del territorio soviético o cuando los propagandistas rusos trataban de cruzar esa frontera. Durante el invierno, cuando el río Dniester se helaba, este tráfico llegaba a adquirir mayor intensidad.

Ha habido días en que se recogían por los rumanos a lo largo de esta frontera, que tiene más de 200 millas de largo, cincuenta o más cadáveres de personas que habían sido muertas por las balas rusas y rumanas.

Las cartas cambiadas recientemente entre el Comisario de Estado de Rusia Maxim Litvinoff y el Ministro de Estado Titulescu de Rumania anunciaron el deseo de ambos países de entablar relaciones diplomáticas y abrir esa frontera al tráfico mutuo. La última isla oficial zarista en el continente—la Legación imperial de Rusia en Bucarest, al frente de la cual se halla como Enviado el Conde Proklevsky-Koziel—arriará la bandera de los Romanoff e izará el pendón del Soviet.

Ha sido difícil a estos dos diplomáticos llegar a una inteligencia. No solamente la anexión de la Besarabia a Rumania jamás ha sido reconocida por Rusia, sino que Rumania se había negado a abrir sus fronteras orientales a causa del peligro de la agitación bolsheviki entre los agricultores y obreros rumanos.

Rusia ha convenido ahora en no tolerar la agitación social y política contra su vecina, mientras Rumania se ha comprometido a impedir toda agitación anti-soviética en su territorio y también a no facilitar armas, municiones ni ninguna otra ayuda a las organizaciones contrarias al Soviet.

Checoeslovquia y Yugoeslavia reconocerán a Rusia.

La cuestión de la Besarabia no se mencionó durante las negociaciones. M. Titulescu considera arreglada esa cuestión, aunque M. Litvinoff no se prestó a reconocer la anexión de ese territorio a Rumanía.

Cartas análogas se han cruzado entre el Ministro de Estado Benes de Checoeslovaquia y M. Litvinoff, Comisario de Relaciones Exteriores de Rusia. El reconocimiento del Soviet por Checoeslovaquia es violentamente atacado en los círculos paneslavistas de ese país, especialmente por el jefe checo doctor Karel Kramar, exprimer Ministro y padre del Neo-eslavismo.

El doctor Kramar ha hecho objeciones a lo que califica de «traición a la solidaridad eslava mediante el abandono de los nacionalistas rusos exilados» Checoeslovaquia además, siguió el consejo de Francia para no perturbar la nueva política continental francesa, cuya clase es una íntima inteligencia entre Francia y Rusia.

Yugoeslavia, tomando una acción por separado, ha convenido ya en principio en reconocer la Unión soviética. La situación de Yugoeslavia es complicada a causa de los 100.000 exilados rusos que hay en su territorio, en su mayoría soldados que fueron del ejército del general Wrangel, los cuales han fijado su residencia en Yugoeslavia, así como de muchos profesores nacionalistas y sacerdotes rusos que desempeñan puestos prominentes en la vida cultural y religiosa del país.

Estos exilados sueñan con un retorno victorioso a Rusia y han logrado persuadir a la juventud yugoeslava que la restauración de la antigua Rusia mejoraría la causa de las naciones eslavas. En tales circunstancias el Gobierno cree difícil cumplir la demanda soviética relativa a la prohibición de agitaciones contra los rusos rojos. Otra objeción es que existe la posibilidad de que se reanude la agitación bolsheviki en ese país.

A pesar de tales objeciones, sin embargo, el exministro Jeftich ha declarado que el Gobierno se unirá a los demás estados de la Pequeña Entente reconociendo a Rusia. La Pequeña Entente no parece muy entusiasmada ante estos acontecimientos, pero se ve forzada a adoptar tal actitud por el Quai d'Orsay francés.

Debe darse preferencia a la economia

Por Fredrik NORMAN

Si, como cree el Secretario de Hacienda, precisa controlar el movimiento internacional del capital, no es menos necesario supervisar y aumentar el movimiento internacional de mercancías.

El convenio que para la exportación del azúcar ha contraído Cuba no debe renovarse sino a condición de que el azúcar se haga convertible en oro a cierto tipo. De ser imposible llegar a un tal acuerdo no quedará para este país otro remedio que la competencia en el mercado mundial, haciendo el mejor uso a su alcance de la libre oportunidad que crearía la anulación de los convenios existentes.

De la habilidad de los que entonces dirijan la política comercial de Cuba dependerá la cantidad de azúcar exportada. En vista de lo que pudiera ocurrir no es demasiado temprano pensar en la creación —sin gastos de ninguna clase para el Estado— de una nueva Secretaría para dirigir la clase política comercial exterior de la nación, indispensable por demás con o sin convenios azucareros. En tal caso habrá que licenciar tanto la exportación como la importación para que el gobierno pueda controlar de un modo efectivo y favorable a nuestros intereses, la balanza comercial del país. Por las licencias cobraría el gobierno lo suficiente para cubrir los gastos de la nueva Secretaría PERO NADA MAS.

El trabajo principal de ésta consistiría en:

1. Determinar hasta qué extremo las necesidades de consumo del país pueden ser satisfechas para la producción doméstica, de un modo económico.

2. Determinar el monto y la naturaleza de las importaciones necesarias y convenientes.

3. Determinar cuál será la extensión de la producción destinada a la exportación.

La política a seguir de esta Secretaría consistiría en comprar a aquellas naciones que compren a Cuba. De este modo —más que de ningún otro— es que pudiera aliviarse la situación de los desocupados. Es evidente que con una tal política comercial aumentarían los negocios tanto de exportación como de importación, porque cada nación querrá comprar la mayor cantidad posible de mercancías cubanas a fin de vendernos la mayor cantidad posible de su propia producción.

Así pues, en cuanto se comenzara esta política comercial, gran número de desocupados encontrarían trabajo. Sus salarios vendrían a engrosar el total del poder adquisitivo de todo el que vive en Cuba.

Hace tres semanas presentó el consejero de Estado Gustavo E. Urrutia, un programa para la organización de nuestra economía, sin que dicho Consejo hasta la fecha haya tomado medida alguna. Ese programa recomienda, entre otras muchas cosas, se estudie la manera de hallar un método perfeccionado para llevar a cabo el comercio internacional del país. Una de las razones por la cual Cuba no adelanta económicamente es la marcada preferencia que aquí se da al politiqueo, a las manifestaciones, a las demostraciones de fuerza política, a la burocracia, etcétera.

Al estudio de las necesidades económicas del pueblo se dedica —como queda probado por lo ya expuesto— muy poco tiempo. Si nuestros gobernantes desean paz y justicia social, harán bien en acometer la realización de planes sin más demora.

UNA BATALLA ENTRE ESTUDIANTES NAZIS Y COMUNISTAS, EN CHILE

SANTIAGO DE CHILE, junio 19.—(AP). Los estudiantes comunistas y Nazis, estos últimos pertenecientes a la brigada de asalto, sostuvieron hoy un choque en la Universidad, después de lo cual la policía tuvo que dispersar a pequeños grupos de manifestantes de ambas tendencias políticas en distintas partes del centro de la capital para evitar que se repitieran las refriegas.

Durante la lucha sostenida por comunistas y Nazis en la Universidad, los estudiantes rompieron gran número de puertas y ventanas así como muchos muebles.

Según una de las versiones un grupo como de cincuenta estudiantes, armados de garrotes, penetraron violentamente en una de las aulas de la Facultad de Derecho donde se celebraba una reunión, y después de agredir a los reunidos huyeron en automóviles y motocicletas.

M.E.C.D. 2016

SUPLEMENTO DIARIO EN ROTOGRABADO; DE ACTUALIDAD MUNDIAL

DIARIO DE LA MARINA

HABANA, JUEVES, 21 DE JUNIO DE 1934

PARA ASUNTOS RELACIONADOS CON EL DEPARTAMENTO GRAFICO llamar al Teléfono M-3775

CAMBIO EN LA FORMA DE GOBIERNO, fué el tema para la gran disertación que ayer tarde hiciera esa recia mentalidad que se llama Fernando Ortiz en una interesante conferencia pronunciada bajo los auspicios de la Confederación de Profesionales Universitarios, en los salones del Colegio Provincial de Arquitectos. En la foto aparece el conferenciante junto al doctor don Carlos de la Torre, Presidente del Consejo de Estado (Foto D. M.)

DURANTE LA CONFERENCIA pronunciada ayer por el doctor Fernando Ortiz en los salones del Colegio Provincial de Arquitectos, con el interesante tema "Cambio en la forma de Gobierno". En la mesa presidencial se puede ver sentado, a la derecha, al doctor Fernando Ortiz, y al extremo opuesto se pueden ver a los doctores Grau San Martín y Carlos de la Torre charlando (Foto D. M.)

PUBLICO NUMEROSO que concurrió al acto de ayer tarde en los salones del Colegio Provincial de Arquitectos, con motivo de la magnífica conferencia pronunciada por el doctor Fernando Ortiz, uno de los primeros valores intelectuales del país (Foto D. M.)

LOS JUGADORES del Club Hispano, campeones de la zona de la Habana en el basket ball senior, se entrena para la serie decisiva que va a conceder el título de primer equipo de Cuba. En la foto, tomada en el floor del Vedado Tennis Club, se pueden ver a las principales figuras del equipo: Sesma, Medina, Rivas, Vázquez, Chavarry y Perico Cardoso (Foto D. M.)

LOS MARQUESES del V. Tennis Club comenzaron ya sus primeras pruebas de verano. A las órdenes de Julio Pertierra se han ofrecido muy buenas demostraciones en los primeros días. La foto recoge el momento de echar al agua el frágil "shell" (Foto D. M.)

ISOLINA FALCON y Rodríguez, una linda cubanita que después de haber terminado el curso escolar en el Convento del Sagrado Corazón, de Filadelfia, acaba de llegar a la Habana, donde pasará estos meses de vacaciones (Foto D. M.)

OTRO ASPECTO DEL BANQUETE ofrecido recientemente al doctor Sergio Herrera por sus compañeros del Club Rotario en el restaurant El Patio, con motivo de su próximo viaje a Detroit (Foto D. M.)

FUE RECIBIDO CARIÑOSAMENTE por familiares y amigos que acudieron al muelle a saludarlo al llegar a esta ciudad, el distinguido funcionario, ingeniero Eduardo Montoulieu, director del Fondo Especial de Obras Públicas. Después de haber rendido una visita de inspección en la Casa de la Moneda de Filadelfia como enviado del Gobierno cubano en la nueva emisión de plata que se acuña en dicha ciudad (Foto D. M.)

MEDIA IZQUIERDA DEL NEW AMERICAN.—Dos veces ha sido seleccionado Roberts McCabe, del team de Escocia, y que integrará el equipo americano que vendrá a jugar a la Habana en los últimos días del presente mes de junio. Aquí aparece en una actitud característica (Foto D. M.)

CON MOTIVO de embarcar próximamente el doctor Sergio Herrera, Secretario del Club Rotario de la Habana, a fin de integrar la Convención rotaria que se celebrará en estos días en la ciudad de Detroit, fué obsequiado con un banquete por sus compañeros rotarios en el simpático restaurant "El Patio". Aquí aparece el anfitrión rodeado de los señores Sabino Crespo, Presidente saliente de esa institución, Horacio Navarrete, actual Presidente, J. Calvet, Dr. C. Gárate, señor Roeland y varias distinguidas damas (Foto D M)

M.E.C.D. 2016

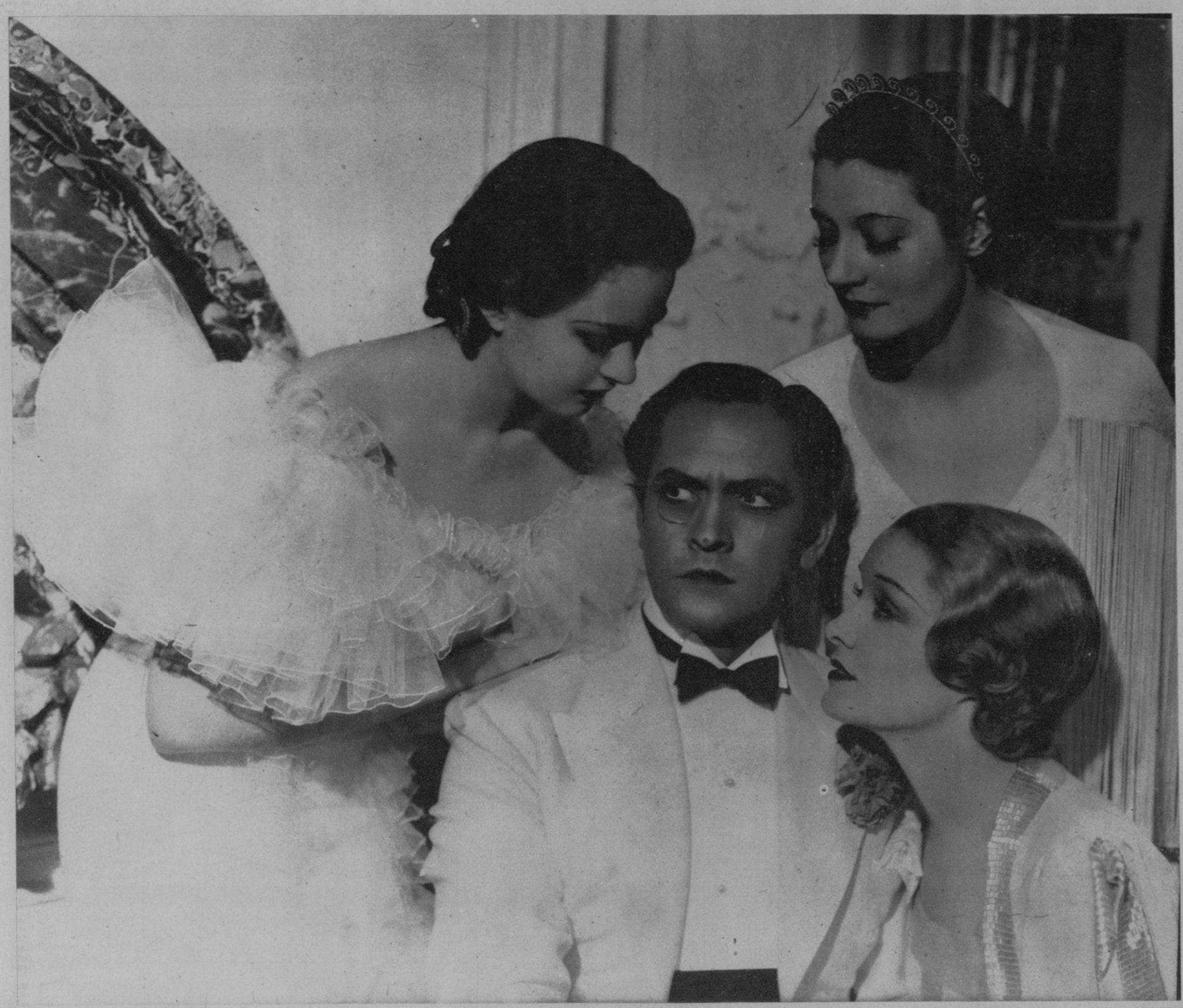

ALREDEDOR DEL PRINCIPE SIRKI, se agrupaban las mujeres, atraídas por el magnetismo irresistible de aquel hombre extraordinario.... El Príncipe Sirki... Fredric March

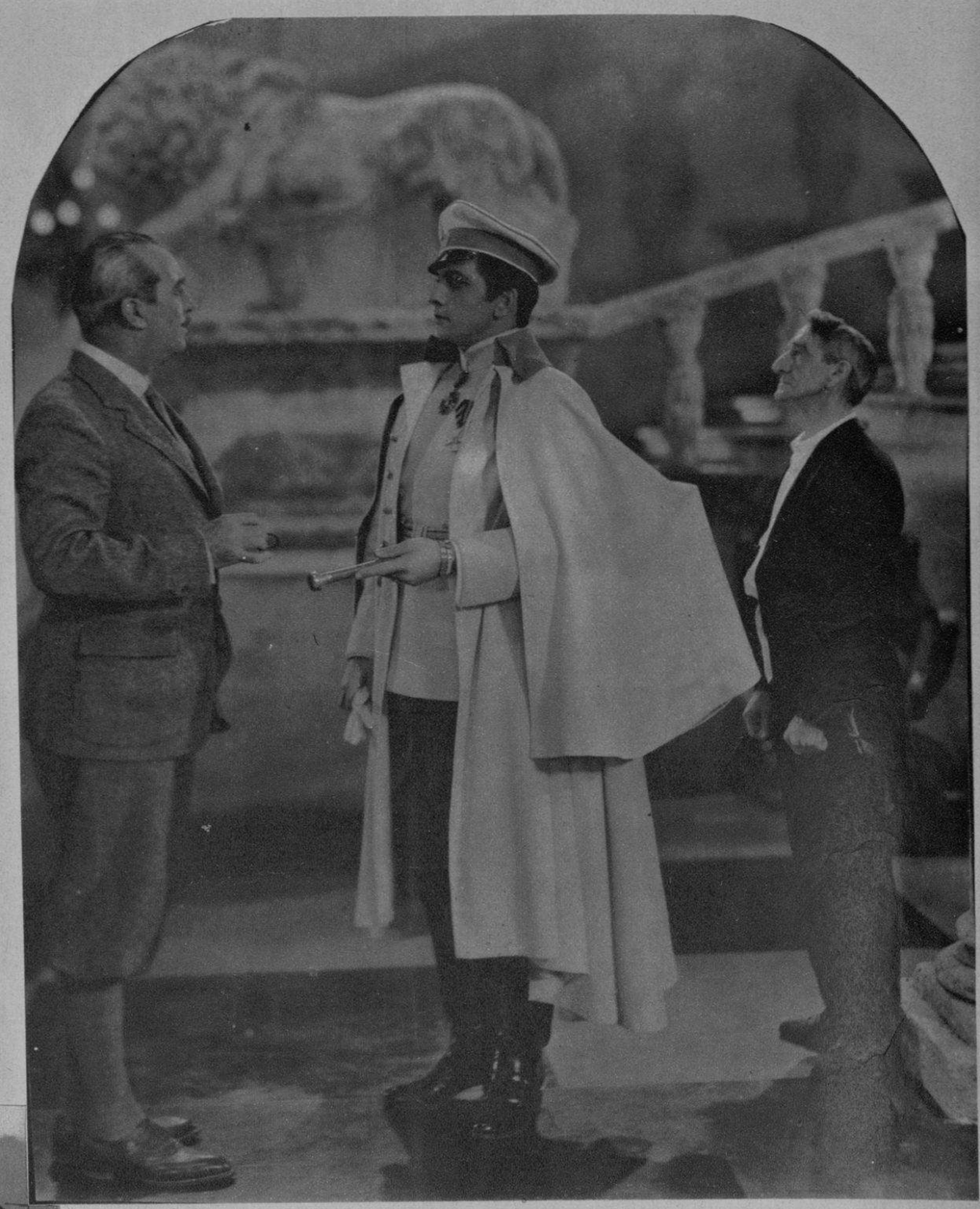

¡QUIERO ESTUDIAR DE CERCA esta frívola humanidad, que siempre me teme, a pesar de que nunca deja de encontrarme en su camino!

¿QUIEN ERA AQUEL Príncipe Sirki, correcto y enigmático que encadenaba a su antojo las voluntades humanas y el capricho de la suerte? Príncipe Sirki... Fredric March

Una sombra que pasa

Fredric March, considerado en Norteamérica y en Europa como el artistas perfecto de la pantalla, acaba de anotarse otro gran éxito, con la personificación que ha hecho del fantástico personaje, protagonista de la producción de Paramount titulada UNA SOMBRA QUE PASA, la cual ha sido exhibida en Broadway con el título inglés DEATH TAKES A HOLIDAY, o séase "La Muerte se toma un dia de fiesta o de vacaciones"...

Alrededor de este título ha girado la inmensa propaganda que se ha hecho en los Estados Unidos a esta gran película, a la que el traductor al castellano ha creído designar mejor con el de UNA SOMBRA QUE PASA... temiendo, tal vez, que la frivolidad de lòs públicos de la América Latina encontraran demasiado raro el título inglés y no tomara en serio esta gran obra de la cinematografía. Pero, como el hábito no hace al monje, ni el nombre a la cosa, lo cierto es, a juzgar por la crítica extranjera, que ya sea UNA SOMBRA QUE PASA o LAS VACACIONES DE LA MUERTE, esta película ha conquistado al público y sus recaudaciones han batido el record en la actual temporada neoyorkina.

Contra la opinión de unos pocos que sostenían que se trataba de una película inverosímil, se pronunció la crítica seria profesional, que sostuvo que se trataba de una producción que, a pesar de ser presentada a base de una fantasía, se desenvuelve en un ambiente de humana y fácil comprensión, y, filosóficamente, consigue en su epílogo demostrar la gran verdad que todos nos empeñamos en desconocer y, que de no ser así, haría innecesarias las Conferencias por el desarme de las Naciones y el ardiente y continuo batallar de los hombres por efímeras conquistas...

A SU VISTA, el corazón de los hombres suspendía sus latidos, y el pulso de las mujeres se aceleraba... El formidable actor Fredric March como protagonista de la película UNA SOMBRA QUE PASA

EL BESO DE AQUEL HOMBRE, se posó tímido y sutil sobre su mano... y comprendió que jamás tendría voluntad para oponerse a sus deseos... Fredric March y Evelyn Venable, en una escena de "UNA SOMBRA QUE PASA"

M.E.C.D. 2016

modas

PARIS nos presenta, por medio de la bella artista de cine Loretta Young, el nuevo velo engomado que acompaña los últimos sombreros estilo oriental

EN ESTA EPOCA en que el calor obliga a emigrar de Cuba, el traje de viaje figura entre los de más interés para las que tienen esa dicha

LA BELLEZA consiste en el cuidado y el arte que cada mujer pone en sí misma. Aquí vemos a Max Factor, el mago de la belleza, enseñándole a usar sus productos a la gran actriz de cine Jeannete McDonald

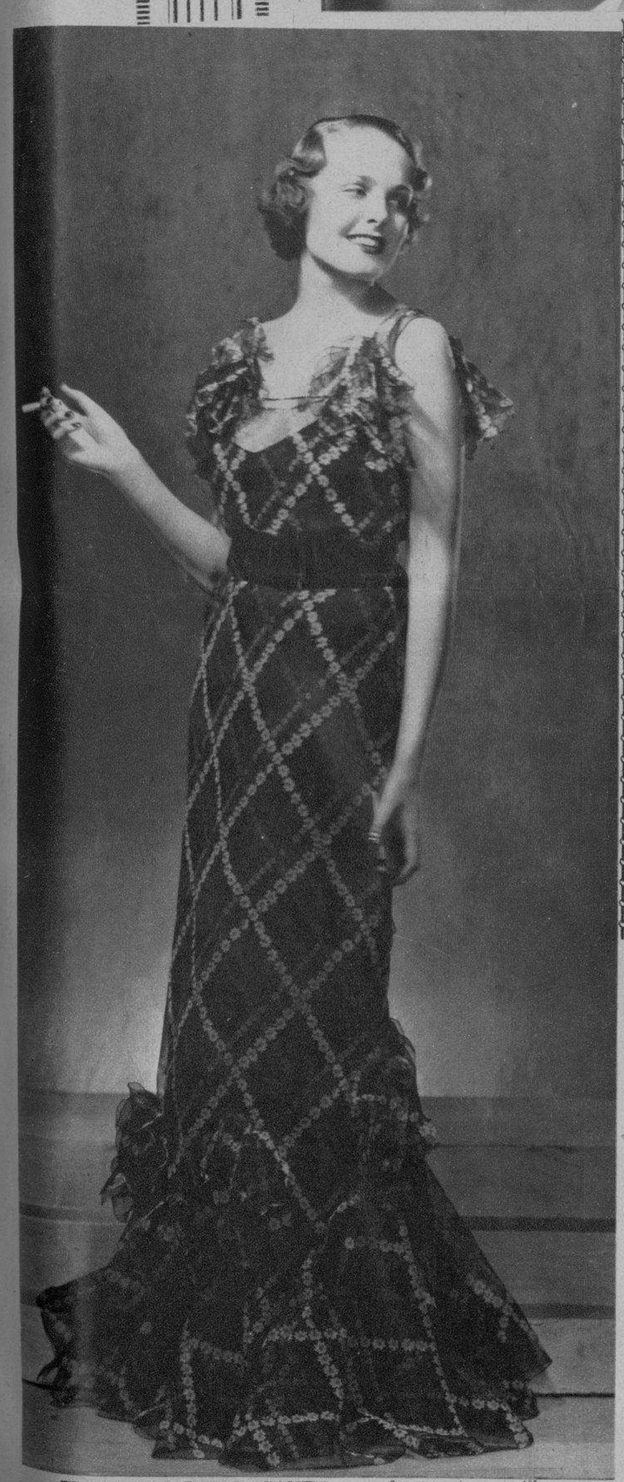

EL EFECTO INTERESANTE que ofrece este sencillo traje de noche depende de la tela, que es de marquisette estampada formando cuadros por pequeñas florecitas de colores

Inauguramos hoy esta página donde se demostrará gráficamente el último movimiento dentro del arte del bien vestir, del tocador y de todo lo relacionado con el hogar.

Presentaremos de un modo práctico la manera de lucir elegante con los nuevos vestidos, sombreros, zapatos y accesorios complementarios de toda "toilette" femenina, así como los detalles de "confort" en el mobiliario y las decoraciones en general.

Para la mujer moderna, que tanto se preocupa por estar dentro de los cambios de la moda, resultará un tema interesante conocer los detalles de elegancia personal, como también los de exquisita comodidad, dentro de los últimos procedimientos de la vida doméstica.

Los grandes creadores de la moda comparten sus actividades entre París y New York, admirándose obras de verdadero valor artístico salidas de esos centros que dirigen el mundo, en lo que se refiere a la elegancia femenina y a las decoraciones del hogar.

Desde hoy trataremos que esta página sea un fiel reflejo de ese arte que constituye el aliciente principal para la mujer, aunque comprenda que es tan efímero como innecesario.

M. R. de FONTANILLS

LOS DETALLES finos y elegantes forman el complemento de la "toilette" femenina, ofreciéndole el mayor atractivo en las modas actuales

LA ELEGANCIA y sencillez con que está arreglada esta habitación se debe al gusto refinado de la mueblería **La Moda**, de Galiano y Neptuno

ALFRED DUNHILL presenta en este bello traje de noche de color rose-beige, la originalidad de un nuevo tejido que representa la riqueza del modelo

M.E.C.D. 2016

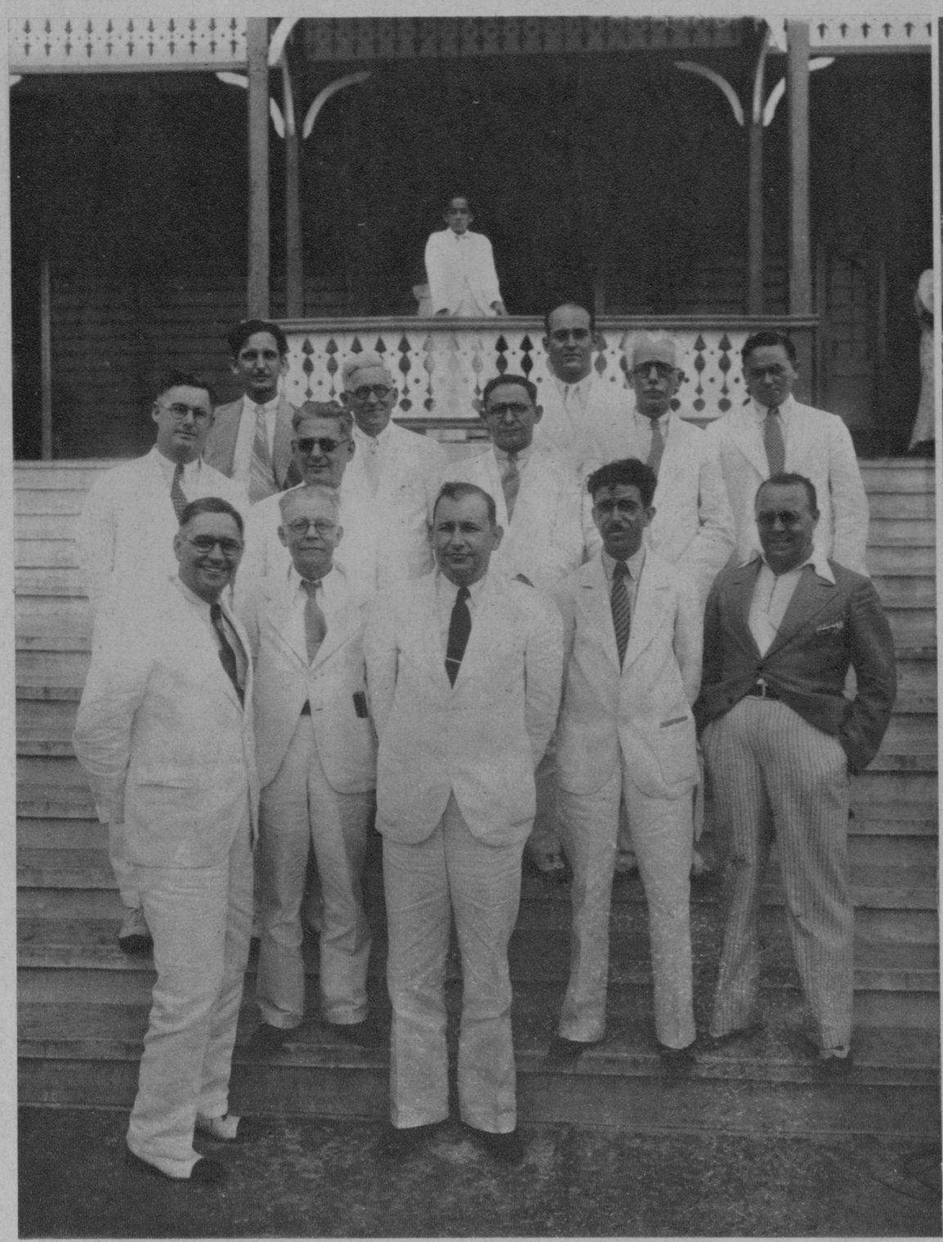

ROTARIOS DE CAIBARIEN con el Gobernador electo del 25 Distrito, doctor Felipe Silva, y el señor Ramón Lorenzo, con un grupo de rotarios de esa localidad, cambian impresiones sobre la organización de la conferencia de ejecutivos que se celebrará en Caibarién los días 25 y 26 de agosto próximo (Foto D. M.)

EN EL HISTORICO MAMONCILLO, un grupo de entusiastas asturianos que concurrieron a la fiesta del domingo a La Tropical, se guarecen del calcinante sol bajo la frondosa vegetación del hermoso árbol (Foto D. M.)

TRES COMPETIDORAS.—Estas simpáticas muchachas pertenecen al colegio La Inmaculada, que tomarán parte en el field-day femenino que drá lugar en el Stadium La Tropical. Se llaman Marta Lavín, Antonieta Ortiz y Blanca Secades (Foto D. M.)

LA INSTANTANEA DE LA SUERTE

BELLAS CIENFUEGUERAS y jóvenes de esa culta sociedad, posan para nuestro fotógrafo en esa localidad, en una tarde soleada y fresca. La bella muchacha que aparece enmarcada dentro círculo es la afortunada con el obsequio de la casa Real Silk, Plaza de Albear 3 (Foto D. M.)

LA BELLA SEÑORA Zenaida Cervantes y Gómez de Molina, que contrajo nupcias recientemente con el doctor Raúl Ramírez y O'Bourke, en esta capital (Foto D. M.)

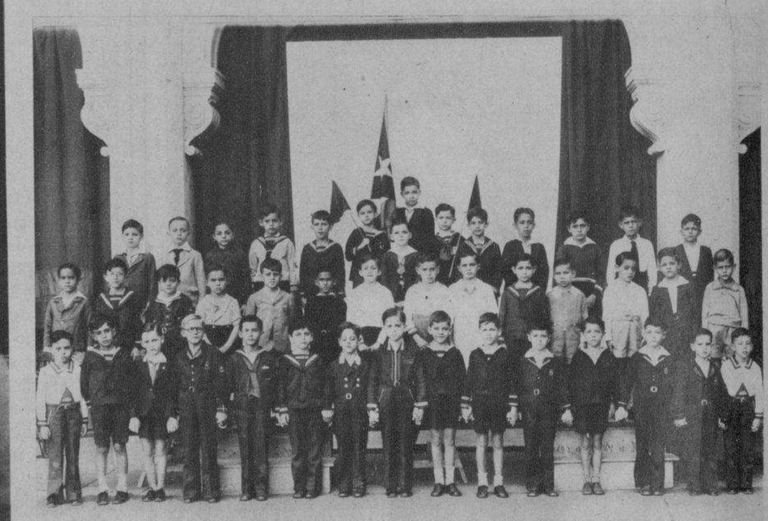

GRUPO INTEGRADO por alumnos del Primer Grado del Colegio La Salle, que acaban de recibir premios por su aplicación (Foto D. M.)

UNA NOTA DE COLOR Y DE ARTE MODERNO representa el adjunto óleo pintado por la señora Rosie de Girón y que con otros lienzos de magnífica factura, exhibe en su Exposición de cuadros sobre motivos indios de Guatemala en la sociedad femenina Lyceum, en el Vedado. La señora de Girón, artista de calidad y gusto, presenta, a más de 13 asuntos en acuarelas, 10 óleos que la acreditan de maravillosa intérprete de esos disímiles asuntos tan típicamente guatemaltecos y que tienen, a más de una técnica casi perfecta, la valorización del colorido y la frescura de los tonos que magnifica su obra admiradísima. Con tal motivo, la referida exposición de dicha artista está siendo visitada por un público numeroso que sale complacido de la maravillosa colección pictórica (Foto D. M.)

PRO-RECONSTRUCCION DE LA IGLESIA.—Se celebrará una feria en Unión de Reyes los días 20, 21 y 22 a fin de recabar fondos con destino a la iglesita de tan simpática ciudad patrocinado por un comité de damas que preside la señora Angélica Piñar de Mesa (Foto D. M.)

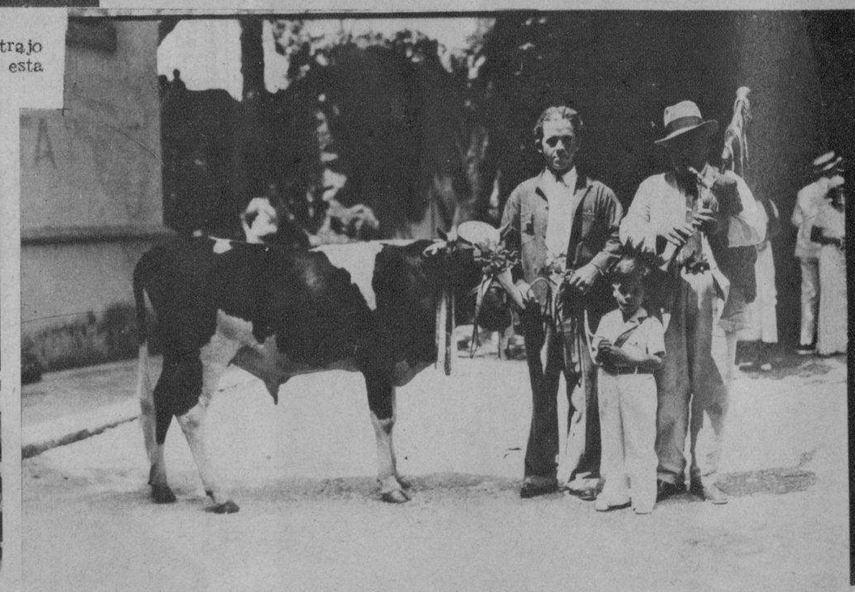

EN LA INTERESANTE FIESTA astur que se llevó a cabo en los jardines de La Tropical, se rifó un hermoso torito adornado con cintas y moñas que fué la sensación del festival. He aquí al interesante ejemplar vacuno exhibiéndose ante la concurrencia (Foto D. M.)

UN LAMENTABLE HECHO DE SANGRE ocurrió en las primeras horas de la tarde de ayer, al disparársele el revólver a un vigilante de la policía mientras se hallaba de visita en la residencia de la joven Clara Santana que le costó la vida a la infortunada joven. En las fotos que insertamos aparecen dos familiares de la occisa y el vigilante de la policía Ventura Mazorra, autor inconsciente del delito (Foto D. M.)

RODRIGO PRATS y Alberto Garrido, conferenciando para el estreno de "Escándalos habaneros", que se estrenará el viernes 22 del actual en un teatro de esta capital (Foto D. M.)

M.E.C.D. 2016