1A SECCION 1

SERVICIO DE ASSOCIATED PRESS
Esta queda autorizada para usar nuestro servicio y noticias de información
HILO DIRECTO CON NUEVA YORK

DIARIO DE LA MARINA

El DIARIO DE LA MARINA es el periódico más antiguo de Cuba. Fué fundado en el año mil ochocientos treinta y dos
SERVICIOS ESPECIALES DE ESPAÑA

1A SECCION 1

AÑO CIENTO DOS.—NUM. 133. ACOGIDO A LA FRANQUICIA POSTAL LA HABANA, MIERCOLES, 6 DE JUNIO DE 1934.—SANTOS NORBERTO, CLAUDIO Y GILBERTO. TIEMPO PARA HOY: VARIABLE. PRECIO: 5 CENTAVOS

HEMEROTECA MUNICIPAL - MADRID

LOS SECTORES QUE INTEGRAN EL GOBIERNO RATIFICARAN SU ADHESION AL CORONEL MENDIETA

COLUMNAS 1 y 2

Culminó en el fracaso la huelga de trabajadores del campo, en España — *¿Dimitirá el Gabinete de Samper después del triunfo obtenido?*

Afflicar — Estalella — J. M. Cid — Samper — D. Hidalgo — M. Marraco — J. J. Rocha — A. Salazar — C. del Río — F. Villalobos — G. del Río

MADRID, Junio 5 (F.P.) — Se predice en los centros políticos la formación de un gobierno mayoritario en plazo breve y se sabe que a requerimientos de una personalidad republicana, los jefes de los grupos representados en el gobierno del primer ministro Samper y los de la C. E. D. A. y la Liga concretaron sus juicios en orden a la redacción de un programa mínimo que pueda servir de nexo a todas las fuerzas de centro y derecha para hacer una labor eficaz dentro y fuera del Parlamento. Aunque el gobierno de Samper ha obtenido un señalado triunfo con las medidas tomadas para hacer fracasar la huelga de los trabajadores del campo, que constituía una grave amenaza para la economía nacional, toda vez que arruinaría las cosechas, sobre todo la del trigo, que vale algunos millares de millones de pesetas, se cree que aquél dimitirá en pleno después de aprobados los presupuestos generales del Estado, lo que ocurrirá en este segundo semestre. (Vea amplia información cablegráfica en la página 11.)

EN LA REUNION DE HOY SERA REDACTADO UN MANIFIESTO SOBRE LA POLITICA A SEGUIR

Estarán representados el ABC, el Conjunto Revolucionario, Acción Republicana y el Partido Unión Nacionalista y habrá garantías plenas para las formaciones de partidos políticos

La exportación de moneda

EN su deseo sincero, y en múltiples ocasiones demostrado, de cooperar al éxito en todos los órdenes de su actividad, del actual Gobierno Provisional de la República, el DIARIO DE LA MARINA solicita que, sin pérdida de tiempo, se suspendan los efectos del decreto sobre exportación de moneda.

Dos días de aplicación han sido más que suficientes para revelar, como **primeras consecuencias** en las esferas mercantiles, un estado de intranquilidad que compromete seriamente el desenvolvimiento económico del país y es, por más de un motivo, susceptible de producir graves y acaso irreparables derivaciones.

Antes de mayores avances por ese camino sembrado de escollos y peligros, creemos prudente un alto, que permita compulsar opiniones y allanar dificultades. Abrase, en buen hora, a la crítica el decreto-ley, pero evítense los resultados que estamos palpando, ya se deban a vanos temores, legítimos recelos o fundados motivos, mediante un paréntesis que dé tiempo a medir razones, esclarecer hechos, diafanizar el presente y consolidar el porvenir.

Con ello nos parece que no habrá de perjudicarse el propósito del Gobierno, al paso que pudiera contribuirse con eficacia al desvanecimiento de positivas inquietudes.

HOY a las diez de la mañana, tendrá efecto en Palacio una importante reunión de significados elementos gubernamentales, a la que se concede extraordinaria trascendencia.

Están citados a ella los Jefes de los Sectores que integran el actual Gobierno, y será presidida por el Presidente de la República.

Esta reunión debió verificarse el lunes, como publicó el DIARIO DE LA MARINA, pero fué suspendida por razones que no han sido explicadas. En ella estarán representados el A B C, el Conjunto Revolucionario (Menocalistas) Acción Republicana (Marianistas) y el Partido Unión Nacionalista.

En las deliberaciones tomarán parte los miembros del Consejo de Secretarios.

Se anunció anoche en Palacio, que además del señor Cuervo Rubio, el Conjunto Revolucionario estará representado allí por el General Menocal.

OBJETO DE LA JUNTA

Se informó asimismo a los periodistas que, entre otros motivos, la junta de hoy ha sido convocada para revistar las fuerzas políticas con que el Gobierno cuenta en la actualidad; consultar su voluntad respecto a seguirle prestando su apoyo a la Administración; escuchar su opinión a propósito del programa en desarrollo y solicitar su criterio sobre planes a desenvolver en un futuro inmediato.

COOPERACION AL GOBIERNO

En la sesión de hoy se acordará seguramente, continuó nuestro informante, prestarle al Gobierno la más sincera y franca cooperación del modo de ayudarlo, sin reservas, a cumplir su altísima misión de restituirle al país la paz, la tranquilidad, el orden y la prosperidad económica mediante leyes adecuadas.

Tenemos entendido que durante la junta se hará una revisión de las actuaciones realizadas hasta aquí por el Gobierno para el logro de los propósitos.

AFIRMACION INTEGRALMENTE NACIONALISTA

Se nos informa que en la anunciada junta, los asistentes, con un espíritu profundamente patriótico, conscientes de la responsabilidad de la hora, harán una declaración solemne de afirmación integralmente cubana.

PLENAS GARANTIAS A TODOS

En la repetida junta se acordará también -nos dijeron- ofrecer las más amplias y firmes garantías a todas las organizaciones político-partidaristas que se dispongan a concurrir a los comicios de diciembre, los cuales han de ser convocados para elegir la Convención Constituyente. Las demás justas cívicas que se celebren para elegir el Gobierno definitivo, disfrutarán d elas mismas absolutas garantías.

Las que dará a tal respecto el actual Gobierno -como consecuencia de los acuerdos de hoy- serán tan plenas que desvanecerán al punto sospechas e inquietudes, así en la mente de los sectores que forman parte del Gobierno como de los que no participan de éste, y que anuncian su propósito de luchar por la adquisición del Poder.

DECLARACION DE PRINCIPIOS

Es muy posible que, como resultado de la junta de esta tarde, sus participantes acuerden lanzar un manifiesto al País, en calidad de declaración de principios del Gobierno sobre su política a seguir.

Promulgado anoche el decreto suspendiendo las garantías constitucionales

Declara el Gobierno que persisten los motivos que aconsejaron la suspensión

«Es propósito del Gobierno velar por el mantenimiento del orden público, de la paz y tranquilidad, indispensables para el desarrollo normal de la vida social y económica»

CONFIRMANDO el anuncio hecho ayer en Palacio por el Secretario interino de Gobernación señor Carlos de la Rionda, anoche fue promulgado por la Gaceta Oficial un Decreto Ley prorrogando por noventa días más la suspensión de las garantías constitucionales.

Esta medida fué acordada por el Consejo de Secretarios en una de sus últimas sesiones, y de ello dió cuenta a sus lectores el DIARIO.

Dice así el Decreto Ley:

POR CUANTO: subsisten los motivos que aconsejaron al actual Gobierno Provisional para suspender las garantías constitucionales decretada el 6 de marzo del corriente año, toda vez que es propósito firme del mismo velar por el mantenimiento del orden público, de la paz y de la tranquilidad, indispensables para el desarrollo normal de la vida social y económica del país, y esto obliga al Gobierno, muy a su pesar, a decretar nuevamente la suspensión de dichas garantías constitucionales.

POR TANTO: en uso de las facultades que están conferidas al Presidente por la Ley Constitucional, promulgo el siguiente decreto, oído el parecer del Consejo de Secretarios:

Suspender en todo el territorio nacional, y por un plazo de 90 días naturales las garantías establecidas en los artículos 15, 17, 18, 19, 20, 21, 23, 24, 25, 26, 29, 30 y 31 de la Sección Primera del Título Cuarto de la Ley Constitucional de la República.

Dado en el Palacio de la Presidencia, en la Habana a los 5 días del mes de junio de 1934.

EXIJA el SUPLEMENTO en ROTOGRABADO con esta EDICION

El impuesto de fabricación del azúcar será de medio centavo por libra, y se aplicará tanto a la producción continental como a la insular

Comenzará a regir desde el 8 de junio. Producirá al Gobierno americano un ingreso de 64.760,000 dólares al año, o sea unos diez dólares por cada tonelada corta, según Lamborn and Co.

WASHINGTON, junio 5. (AP.)—El subsecretario de Agricultura, mister Tugwell, anunció hoy que el impuesto de fabricación de azúcar será de medio centavo la libra a partir del 8 de junio de 1934, día en que se anunciaron las cuotas de las áreas no continentales.

Calcúlase que el impuesto dará un rendimiento de $64.760.000, distribuídos en la siguiente forma: Azúcares de Cuba, $19.020.000; Estados Unidos, $15.561.250; Hawai, $9.170.000; Puerto Rico, $1.050.000; Filipinas, 10.150.000 pesos; Islas Vírgenes, 50.000 pesos y demás países 170.000 pesos.

El importe de este impuesto se distribuirá entre los agricultores y productores continentales e insulares, mientras que los productores cubanos se beneficiarán con la reducción de los derechos arancelarios.

El valor del crudo se calculará teniendo como unidad el azúcar de 96 grados de polarización. Todos los impuestos se basarán en el valor standard. El valor del azúcar de remolacha se calculará multiplicando el peso por .17.

DIEZ PESOS POR TONELADA CORTA

NUEVA YORK, junio 5. (AP.)—Lamborn and Company estima que el impuesto de fabricación producirá anualmente 64.760.000 peseso, o sea unos diez dólares por cada tonelada corta.

CONSEJO DE SECRETARIOS HOY, A LAS 4 DE LA TARDE

ESTA tarde, a las cuatro, celebrará sesión el Consejo de Secretarios, al objeto de tratar importantes asuntos, entre ellos el proyecto del nuevo Convenio de Reciprocidad Comercial entre Cuba y los Estados Unidos, del que dará cuenta al Gabinete el Dr. Cosme de la Torriente.

Tal es el anuncio hecho ayer tarde en Palacio.

Padre e hijo arrastrados por la corriente del río «Sagua», en Vega Alta

VEGA ALTA, junio 5. DIARIO, Habana. — Informes recibidos hoy, dan cuenta de haber sido arrastrados por la corriente del río Sagua, en la finca "Sofía", de este barrio, el ciudadano Adriano Núñez, en compañía de su hijo Pedro, a las dos de la tarde.

Después de una minuciosa búsqueda, ha sido encontrado el padre, ahogado, ignorándose hasta estos momentos el paradero del menor, que se supone se haya ahogado también. Las autoridades conocen del suceso.—**Furrazola,**

REGLAMENTO DE ACCIDENTES DEL TRABAJO

El Comité Conjunto de las Corporaciones Económicas, pide su rápida promulgación

EN el Comité Conjunto de Corporaciones Económicas se nos ha facilitado copia de dos telegramas que con fecha de ayer cinco fueron dirigidos al Honorable Sr. Presidente de la República y al Secretario del Trabajo, y que están concebidos en los términos siguientes:

Coronel Carlos Mendieta, Presidente Provisional de la República, Palacio de la Presidencia, Ciudad.—Terminado ya Reglamento Accidentes del Trabajo, agradecemos a usted su intervención y rogamos rápida promulgación.—**Rafael Palacios,** Presidente del Comité Conjunto de Corporaciones Económicas.

Dr. Miguel Suárez Gutiérrez, Secretaría del Trabajo, Ciudad.—Enterados terminación Reglamento Accidentes del Trabajo, felicitamos a usted por la rapidez empleada y espíritu que le inspira.—**Rafael Palacios,** Presidente del Comité Conjunto de Corporaciones Económicas.

Tres buques cargados de balas, cartuchos y explosivos cruzan el Canal, uno rumbo a Bolivia

Destinadas a La Paz van 235 toneladas de cartuchos de fusil. Se ignora el destino de los otros dos buques. La Standard Oil declara no tiene intereses en la guerra boliviano-paraguaya

COLON, Panamá, junio 5 (AP).—El vapor «Nyhorn», de la Knutson Line cruzó el Canal de Panamá el domingo con un cargamento de 235 toneladas de cartuchos de fusilería procedente de Europa para Bolivia.

Hoy han comezado a cruzar el propio canal los vapores «San Pedro», de bandera francesa, y «Er'anger», del North German Lloyd, con explosivos de la costa occidental, ignorándose el destino de los mismos.

LA STANDARD OIL NO TIENE INTERESES EN EL CHACO

NEW YORK, junio 5 (AP).—La Standard Oil Company de New Jersey, ha negado en una reunión celebrada hoy por los accionistas, que tuviera ningún interés o relación con la guerra boliviano-paraguaya en el territorio del Chaco, en Suramérica.

El asesor general C. O. Swain, se levó y agregó que la compañía petrolera no se había dedicado en ningún tiempo a actividades subversivas en el continente americano.

ACLARACION

Nuevamente queremos aclarar que este periódico no posee ni tiene relaciones de negocio con ninguna estación radioemisora.

También queremos aclarar que este periódico no hace ni patrocina trasmisiones diarias por medio del radio.

Pasarán varios meses antes de que se adopte un plan sobre la revisión del Tratado con Panamá

Se duda de que los EE. UU. renuncien a restablecer el orden en Panamá y Colón

WASHINGTON, junio 5. (AP.)—En los centros bien informados se dice que han de transcurrir varios meses antes de que se adopte por el Gobierno un programa definido respecto a la revisión del Tratado de 1904 con Panamá. Tiénese entendido que los Estados Unidos están dispuestos a abandonar todas las facultades que les concede el Tratado que no tengan relación con el estado sanitario y protección del Canal de Panamá, pero al mismo tiempo se duda que renuncien al derecho a intervenir para restablecer el orden en las ciudades de Panamá y Colón.

Hace días, el Presidente Arias de Panamá dijo a los representantes de la prensa que el artículo de la Constitución panameña que autoriza la intervención de los Estados Unidos no puede abrogarse sin complicaciones internacionales.

El artículo 136 de la Constitución concede a los Estados Unidos el derecho a intervenir en cualquier parte de la República para restaurar el orden.

El Presidente Arias dijo que la intervención estaba justificada por el Tratado del Canal de Panamá.

PARTE DEL BALCON DE LA CASA DEL DR. COSME DE LA TORRIENTE SE DESPLOMO

En las últimas horas de la tarde de ayer, debido a las continuas lluvias caídas durante estos últimos días, hubo de desplomarse el balcón del primer piso de la casa Malecón número 90, residencia de la familia del doctor Cosme de la Torriente.

Afortunadamente, no hubo que lamentar desgracias personales.

Robado anoche un automóvil a mano armada

Tres individuos lo alquilaron obligando al chofer a bajarse, huyendo ellos con el automóvil

Esta madrugada fué circulado el auto 32137, propiedad de Alvaro Fernández, dueño del garage Vives.

Según denuncia formulada en la Estación de Luyanó por Darío Alvarez, vecino de Flores 9, transitaba por la calle de Porvenir conduciendo la máquina, cuando fué alquilado por tres individuos blancos, los que revólver en mano lo despojaron del vehículo, dándose a la fuga.

En horas de la madrugada, uno de los «perseguidores» de la Policía, que buscaba afanosamente el automóvil 32137, que había sido sustraído, logró localizarlo en Zapata y 27, donde sus ocupantes lo habían estacionado. Tenía desmontada una de las ruedas.

Los malhechores no pudieron ser detenidos, pues se dieron a la fuga, al darse cuenta de la proximidad del «perseguidor».

Sumario de esta edición

Anuncios Clasificados	15-16-17
Audiencia	7
Barcos que se esperan	14
Cables	15-18
Cables de España	11
Cartel del Día (Teatros y Cines)	6
Católica. (Cultos para mañana)	15
Columna Editorial	3
Crónica Habanera. (Social)	5-7-9
Defunciones	7
Ejército Constitucional	8
Escenario y Pantalla. (Crítica)	6
Farmacias de Turno	4
Crucigramas	4
Gacetillas	6
Guanabacoa al Día	7
Hacienda	2
Matanceras	4
Mercantil	14
Música y Músicos	6
Palacio	8
Pasajeros por la vía aérea	5
Política	8
Puerto	8
Sanidad	8
Sociedades Españolas	4
Sports	12-13
Telegramas del Interior	10
Tribunal de Sanciones	2
Universidad	3
Viboreñas	6
Villaclareñas	16

LECTURAS

La Crisis de las Crisis. (por Felipe Rivero y Alonso).	3
Armonías. (Por Gustavo G. Urrutia)	2
Mitos y Timos. (Por Querido Moheno)	18
Prosperidad sud-americana. (Por Antonio Escobar)	18
Maniobra anti-republica. (Por León Ichaso)	11
Bromas y Veras. (Por Joaquín Aristigueta)	9
De Día en Día. (Por Tartarín de Tarascón)	10
Burla Burlando. (Por M. Alvarez Marrón)	5
Cablegramas por Correo. (Por Constantino Cabal)	11
Inventos, Innovaciones y Curiosidades	4

Nicaragua pide la abrogación del Tratado que concede a los E. U. el derecho de intervenir

Movida por la abrogación de la Enmienda Platt, Nicaragua pide la anulación del Tratado Chamorro-Bryan, que autoriza la construcción de un canal más estratégico que el de Panamá

WASHINGTON, junio 5. (WP.) El movimiento iniciado por el Congreso de Nicaragua para abrogar el Tratado Chamorro-Bryan se considera aquí también como una lógica repercusión de la acción de los Estados Unidos abrogando la Enmienda Platt, pero el Departamento de Estado ha rehusado, hasta ahora, hacer comentarios.

Se señala que, efectivamente, el tratado vigente desde 1916 concede a los Estados Unidos el derecho único de construir un canal transoceánico en Nicaragua, el cual, según ciertas autoridades en Ingeniería, ha de ofrecer mayores ventajas estratégicas que el de Panamá, pudiéndose además construir a un costo mucho menor. No obstante la construcción de dicho canal se ha desechado por no considerarse viable durante muchos años, dadas las actuales condiciones económicas de los Estados Unidos.

Además, los expertos de la Secretaría de Marina consideran que el Canal de Panamá está en excelentes condiciones, comprobando que deja utilidad suficiente para las actuales necesidades de la Marina.

El arreglo que se hizo con Nicaragua permite a los Estados Unidos ejercen el control financiero casi por completo en el país, aunque la suma facilitada por los Estados Unidos se ha estado liquidando regularmente, todo lo cual parece favorecer el movimiento iniciado en Nicaragua por el diputado Efraim Sequeira.

Además, mientras el tratado esté vigente, muchos nicaragüenses consideran que los Estados Unidos conservan el derecho de intervención, recordándose que el tratado fué una de las razones dadas por Coolidge para intervenir en 1927.

Los círculos que favorecen el anhelo de Nicaragua alegan que la abrogación daría la completa libertad de asociarse con la Unión Centroamericana.

EL «H. CLEARING HOUSE», PROTESTA DEL ATENTADO CONTRA NUESTRO DIRECTOR

La Junta General de Asociados del «Habana Clearing House», en relación con el atentado de que fué víctima nuestro Director, Dr. José I. Rivero, adoptó el acuerdo de enviarle una comunicación haciéndole presente la pena experimentada por tal motivo por dicha Junta, haciendo votos por su pronto y total restablecimiento.

Agradecemos en cuanto vale la atención tenida por los asociados del Clearing para nuestro Director.

OCUPADA UNA BOMBA ANTES DE ESTALLAR, JUNTO A LA PUERTA DE UNA FARMACIA

En la farmacia situada en Neptuno e Industria fué colocada anoche una bomba que no hizo explosión por haber sido recogida a tiempo por el experto en explosivos José Trabancos, quien después de examinarla detenidamente, la arrojó al mar.

La máquina infernal estaba compuesta de un niple de ocho pulgadas de largo por cuatro de diámetro y tenía un peso de diez libras.

EL CONFLICTO TELEFONICO

EL Secretario del Trabajo recibió ayer a los periodistas, informándoles de los asuntos obreros de palpitante actualidad que, a su juicio, están próximos a solucionarse.

En primer término nos confirmó la noticia de haber tomado posesión ya de la Cuban Telephone Company, los interventores designados por el Gobierno: el ingeniero Gastón y, como asesor, el abogado Germán Wolter del Río.

Nos agregó que, según sus noticias, la administación de la Empresa estaba en un magnífico plano de solucionar sus problemas obreros.

Finalmente, nos dijo que los interventores llamarían a conferenciar a los empleados y obreros en huelga.

La perturbación ciclónica formada en el Golfo de Honduras no ofrece peligro alguno para Cuba por carecer de intensidad y marchar hacia el N.O.

Una perturbación ciclónica se ha formado en el Caribe, sin que parezca ofrecer ningún peligro para Cuba.

He aquí lo que dicen los observatorios:

WEATHER BUREAU

WASHINGTON, junio 5. (AP.)—El Weather Bureau publicó a las 9.45 de esta noche el siguiente aviso:

«Una perturbación tropical de intensidad ligera a moderada cruzó la costa cerca de Belize, Honduras, esta tarde.

»No se darán nuevos avisos a menos de que penetre en el Golfo de México.»

OBSERVATORIO DE BELEN

Junio 5. 11 p. m.—Apenas se puede decir que está asomando la nueva temporada ciclónica, y ya tenemos en la arena la segunda perturbación tropical. La primera se formó en las Bahamas, en la última decena de mayo y penetró en el Continente por el Saco de Charleston, y la segunda, que acaba de formarse en el Golfo de Honduras. El lugar de nacimiento de la primera la puso fuera de nuestro camino. No puede decirse lo mismo de esta segunda, la cual, por su posición al nacer podía ser una amenaza para nuestras provincias occidentales. Por fortuna, su intensidad no es de peligro, hasta ahora, y su rumbo es al cuarto cuadrante, habiendo penetrado en la Península de Yucatán, de modo que no hay que temer nada para nosotros. Es probable que mañana se encuentre ya en aguas del Golfo de Campeche, sin el menor peligro para Cuba. (Fdo.) **M. Gutiérrez Lanza.**

OBSERVATORIO NACIONAL

Junio 5, 11 a. m.—La primera perturbación de la temporada ciclónica se ha formado en el Golfo de Honduras y se halla hoy con moderada intensidad en las inmediaciones de Belize, moviéndose con lentitud con rumbo entre Noroeste y Norte. Las altas presiones moderadas se hallan en el Atlántico y extremo Este de los Estados Unidos.

Pronóstico para el miércoles: Buen tiempo, excepto variable en porción occidental, con algunos nublados y posibles lluvias, vientos del Nordeste al Sur, flojos a moderados, alcanzando fuerza de brisote en extremo occidental.—**Observatorio Nacional.**

APARECIO ACRIBILLADO A BALAZOS Y CON LOS OJOS SACADOS, EL CADAVER DE UN DESCONOCIDO

PLACETAS, junio 5. DIARIO, Habana.—En las inmediaciones del central "Zaza", de este término, al lado de la carretera central, apareció en el día de hoy un cadáver acribillado a balazos, con los ojos sacados, perteneciente a un hombre de la raza blanca, al parecer joven, que vestía pantalón de lanilla blanca, fina camisa azul a rayas, camiseta de sport, medias negras y un solo zapato del mismo color.

Hasta ahora, nadie ha podido identificarlo. El juzgado se constituye en estos momentos en el lugar del macabro hallazgo. — BANGA, Corresponsal.

UN CORTO-CIRCUITO ORIGINO ANOCHE UN PRINCIPIO DE INCENDIO

En una casa situada en Estévez y Flores, se produjo anoche un principio de incendio, con motivo de un corto circuito, sin que tuviera necesidad de funcionar el material de bomberos.

Circulado un automóvil que no tenía chapa

Iba con exceso de velocidad guiado por un individuo en camisa, rumbo a R. Boyeros

EL Teniente Nieto, al mando de la Décima estación, ordenó anoche la circulación de un auto color verde oscuro, sin chapa, que manejaba con las luces apagadas un individuo de raza blanca que iba en camisa. El vehículo pasó con excesiva velocidad por frente al paradero del Príncipe en dirección a la carretera de Rancho Boyeros.

Varios perseguidores han comenzado la búsqueda del auto misterioso.

Fué designado un juez especial para instruir el proceso por la muerte de Recio Adán y Quesada

Se efectuó ayer el sepelio de las dos víctimas del asalto a las oficinas de Obras Públicas de Camagüey. Los otros heridos mejoran, dentro de su gravedad. Los presuntos autores, detenidos

CAMAGÜEY, junio 5.—Imponente fué el sepelio del jefe de Obras Públicas de este Distrito, señor Serapio Recio Adán y del alto empleado de ese Departamento Ubaldo Quesada, que murieron ayer durante los trágicos sucesos desarrollados en esa Jefatura y de los que dí cuenta ampliamente. Asistieron al acto personalidades del mundo oficial, político y social.

Los heridos José Alvarez Bigas, Luis Alvarez Pargas y Odilio Olazábal Montejo se encuentran algo mejorados, dentro de su gravedad.

Todos los detenidos, que son Ildefonso Alvarez, conocido por «Bayoyo», Heliodoro Tia, Francisco Goenaga y Carlos Arteaga, han sido instruídos de cargos, habiéndose radicado la causa por asesinato y lesiones, y continuándose las investigaciones.

Ha tomado posesión del cargo de jefe del Distrito el segundo jefe Gaspar Pichardo, quien lo ocupará interinamente. La caja ha sido sellada por orden del juzgado. Esta tarde se ha designado juez especial.—**Lechuga,** Corresponsal.

INFORMA LA S. DE OBRAS PUBLICAS

La Secretaría de Obras Públicas informó ayer que con motivo de la muerte del señor Serapio Recio Adán, el señor Compte, Secretario del ramo, dispuso que ocupara interinamente la Jefatura de Camagüey el ingeniero del Distrito señor G. Pichardo, al que se comisionó para que, en nombre del Secretario y Subsecretario, exprese a los familiares del extinto su condolencia.

M.E.C.D. 2016

EL EX-SARGENTO SANCHEZ CONFESO QUE HABIA MATADO A UN PARIENTE DEL GRAL. HERRERA

DIARIO DE LA MARINA

Fundado en 1832

Dirigido hasta 1919 por D. Nicolás Rivero y Muñiz

OFICINAS: HABANA, PRADO 103.—NEW YORK: Joshúa B. Powers Inc. 220 E. 42nd. St.

Editado por la Cía. DIARIO DE LA MARINA (S. A.) cuyo programa consiste «en la defensa de los intereses generales y permanentes de la Nación cubana, de los especiales de la Colonia española establecida en la misma y de la unión y armonía entre los diversos elementos que conviven en el país».

—Art. 1o. de los Estatutos.

Teléfonos del Diario

Dirección . . . M-3577
Administración . M-7911
Suscripciones . M-7911
Quejas M-7911
Clasificados . . A-3333
Jefe Redacción . A-3205
Redacción . . . M-7913
Sports M-7912
Agcia. Marianao FO-7380
» Guanabacoa XO-1584

PRECIOS DE SUSCRIPCION AL «DIARIO DE LA MARINA»

Habana y Provincias
Mes . . . $ 1.20
Trimestre . » 3.25
Semestre . » 6.25
Año . . . » 12.00

Extranjero
Trimestre . $ 4.25
Semestre . » 8.00
Año . . . » 15.00

Edición Dominical (Para el extranjero solamente)
Semestre . $ 3.00
Año . . . » 5.00

Importante reunión celebró la Asociación de la Industria y Comercio de la Bahía Habanera

Conoció y discutió ampliamente en torno al Decreto-Ley que prohibe la exportación de moneda por más de 500 pesos. Se estiman lesionados tanto en los pasajes como en los fletes

Pocas veces se ha registrado un quorum tan nutrido como el de ayer en la Asociación de Industria y Comercio de la Bahía de la Habana, a cuya entidad mercantil están asociados todos los navieros o representantes de empresas navieras extranjeras que sostienen tráfico de carga y pasajeros con Cuba, y especialmente con la Habana.

La importante reunión tenía por objeto conocer y discutir ampliamente el nuevo Decreto-Ley por el que se prohibe la exportación de moneda en cantidad mayor de quinientos pesos al año, medida esta que está ya afectando los intereses de esas empresas, muchas de las cuales han recibido cancelaciones de pasajes.

Largo fué el debate a que se entregaron los representantes de empresas de vapores en la Habana, considerándose las dificultades que la mencionada Ley impondrá al que desee ausentarse con su familia, y hasta simplemente solo, si se tiene en cuenta que el cabeza de familia sólo podrá sacar quinientos pesos, cantidad insuficiente para cubrir las necesidades y gastos de una estancia más o menos prolongada en el extranjero.

También se trató ampliamente del problema del estudiantado cubano que se educa en el extranjero, y cuyos padres se verán imposibilitados de enviar las cantidades, superiores a la suma aludida, para el sostenimiento del alumno, muchos de los cuales verán truncas sus carreras.

Las empresas de vapores—dicen los navieros—que han visto disminuídas por la crisis económica el porcentaje de viajeros de todas clases, ahora terminarán por no poder sacar de Cuba sino contadas p[illegible] aún en los propios fletes, dadas las especificaciones de ese Decreto-Ley, la merma ha de ser considerable en las importaciones, estimando esos señores, dedicados a los negocios, con largos años de experiencia, que la vida marítima de Cuba está seriamente amenazada si no se reconsidera el Decreto-Ley motivo de esas dificultades.

La reunión que, desde luego, fué con carácter privado, dió por resultado el nombramiento de una comisión encargada de redactar un memorándum contentivo de todos los reparos que se hacen a esa Ley, significando en el mismo el peligro que entraña el sostenimiento de aquélla. Este memorándum será dirigido al Gobierno.

INFRACCION DEL DECRETO NUMERO 3

Se informó en Palacio que se había declarado una huelga en el Central «Saratoga» de Sabanilla, infringiéndose el Decreto número 3.

Armonías

Por GUSTAVO G. URRUTIA

LA abrogación de la Enmienda Platt puede producirnos uno de estos tres efectos: a) La creación de un «poder interventor» cubano.—b) Un período de turbulencias revolucionarias sin revolución.—c) La ordenación inmediata, pacífica y definitiva de nuestra vida política.

Dada la actitud discreta y patriótica del coronel Batista, cabe considerar eliminado el peligro de que la Enmienda Platt resucite en Columbia.

Si, por lo contrario, al estrenarnos la toga viril Columbia asumiera la hegemonía que Washington abandona, podría ocurrir uno de los tres fenómenos siguientes: 1º La dictadura militar, equivalente a la ocupación armada de los Estados Unidos. 2º La intervención ostensible del poder militar en la esfera de lo civil, esencialmente igual a la supervisión norteamericana. 3º La influencia latente del poder militar sobre nuestra política, en lugar de la diplomacia de la Enmienda Platt.

Si Columbia continúa ceñida a la función inerte que le confiere la Constitución, permanecerá ajena a todo interés político, seguirá apoyando al Gobierno Provisional, se mantendrá neutral en las próximas elecciones y protegerá al gobierno que triunfe en unos comicios puros y limpios.

Con un Ejército y un Gobierno neutrales, es decir, sin Enmienda Platt en Washington ni en Columbia, y cuando nuestra política se convenza de que no puede apoyarse en una fuerza extaña a sí misma, quizás presenciemos uno de estos dos sucesos: recrudecimiento del terrorismo, los atentados y las rebeldías anárquicas entre lo dsiversos sectores separadamente o concentrados por afinidad en dos frentes hostiles, para disputarse el poder; o bien que una elemental previsión nos persuada de que tarde o temprano el voto popular será la fuerza soberana, y optemos por ahorrarnos sacrificios estériles evitando toda batalla que no sea la del sufragio aséptico.

Esto último sería de por si el aprovechamiento inteligente y decoroso de la abrogación de la Enmienda Platt, y esta dichosa eventualidad es la más probable, ya que las declaraciones, la ejecutoria y la actitud del coronel Batista y del coronel Mendieta reducen al absurdo las aciagas posibilidades que fué preciso considerar más arriba para llegar a esta conclusión optimista.

LOS IMPORTADORES DE CARBON SE DIRIGEN AL SECRETARIO DE HACIENDA

Junio 4, 1934.

Honorable Señor Secretario de Hacienda,

Secretaría de Hacienda,

Ciudad.

Honorable Señor:

Tenemos conocimiento de que existe un movimiento dirigido por poderosos intereses carboneros, de los Estados Unidos, para incluir a Cuba como mercado doméstico, para los efectos de embarques de carbón por Ferry y no por las empresas de vapores.

Fácil será apreciar que este movimiento de referencia es tendente a evitar la competencia en carbón importado por ferrocarril, y como consecuencia las industrias cubanas que importan carbón se han de sentir muy perjudicadas, por lo que nos dirigimos a usted, llamándole la atención y encarecerle tome en consideración lo expuesto a los efectos consiguientes.

Muy atentamente de usted, ss. ss.
Cámara Nacional de Comerciantes e Industriales
EL JEFE DE DESPACHO
Lorenzo Mijares.

Fué despedido con un almuerzo ayer el Sr. H. A Chisholm

El Director de «El Sol del Canadá», festejado por los agentes en Cuba

En el restaurant «El Patio», los agentes de la Compañía de Seguros de vida «El Sol del Canadá», obsequiaron al Sr. H. A. Chisholm, Director de la oficina de esa poderosa Compañía en Cuba, con un almuerzo como despedida por embarcarse dicho señor en viaje de vacaciones a su país natal, el Canadá.

En ágape cordial y lleno de buen humor se reunieron con el señor Chisholm, los señores V. Méndez, Sub-Director; A. F. White, Secretario de la Sucursal; M. Aniceto y O. Carballal, altos empleados de la misma y los Agentes, señores A. Ragusa, R. Heredia, E. Pérez Moreno, M. Castañedo, M. M. Rodríguez Anzola, José M. Larrazábal, J. Campillo, A. Navarro, E. Romagosa, F. Mesa, E. Fernández J. Cabanas, doctor A. Caballero, E. Palacios, A. J. Erviti, L. R. Barceló, A. Angeli, M. Gómez, L. H. de Mendoza, Isaías Quintana, H. G. Wilson, R. Mora, R. Mora Jr., B. Canavaciolo, doctor G E. Agramonte, Dr. A. C. Jané.

El almuerzo fué ofrecido al señor Chisholm por el señor J. Campillo, a nombre del cuerpo de Agentes y como fin de fiesta el doctor J. M. Larrazázal, con su peculiar humorismo y no sospechadas «dotes poéticas» ofreció unos versos alusivos al acto que fueron motivo de constante hilaridad y nutridos aplausos.

JEFE LOCAL INTERINO

También el doctor Verdeja, Secretario de Sanidad, designó ayer, interinamente, jefe local de Aguacate, al doctor Xirau, nombrado hace dos días auxiliar de la Inspección General de Sanidad y Beneficencia.

Advertencia de los compradores de solares a plazos

Piden la suspensión de los procedimientos judiciales mientras no se revalorice

Ayer recibimos en nuestra redacción una nutrida comisión de propietarios, que nos hizo entrega de un escrito dirigido al Presidente de la República, a los Secretarios de Despacho, a los Consejeros de Estado y al Jefe del Ejército Constitucional, y del cual extractamos los siguientes párrafos:

Señores: Los pequeños propietarios de solares comprados a plazos de toda la isla, pedimos urgentemente la aprobación del Decreto-Ley, suspendiendo los procedimientos judiciales contra nosotros mientras el Gobierno estudia la «revalorización».

Queremos que se sepa que a los ciudadanos respetuosos de las leyes del país es malo provocarlos. Daremos un ejemplo de civismo, al pueblo de Cuba. Hay que respetar el derecho ajeno, puesto que es la única manera de que perdure la paz.

Tienen la palabra el coronel Mendieta y los señores Secretarios de Despacho.

Por el Comité Central: Juan Armenteros, Presidente; Jesús Varela, Tesorero; Enrique Freije, Secretario. Delegados: Andrés Bugueiro, Mario Morante, Isaac Martín, Gervasio Alvarez, Jesús Morín, Joaquín V. Valle, Fermín Suárez, Catalina Valdés, Juan Osuna, José Lara, Eduardo Carraz y Miguel E. Vázquez.

RENUNCIA EL SECRETARIO DE LA COMISION PARA CREAR EL TRIBUNAL DE MENORES

El señor Rubén Ortiz Lamadrid designado por el Secretario de Justicia, para ocupar el cargo de Secretario de la Comisión para la Creación del Tribunal de Menores, se ha dirigido al doctor Carlos Saladrigas, agradeciendo el alto honor que se le ha conferido pero declinándolo dadas las múltiples ocupaciones que en el presente embargan toda su atención.

Sin embargo, el señor Ortiz Lamadrid hace presente al Dr. Saladrigas que es para él una satisfacción la de cooperar extraoficialmente al éxito de los trabajos de la referida Comisión, que preside el doctor Manuel Landa González y de la que es Letrado el Dr. Joaquín R. Peña Hernández, por ser sus deseos el coadyuvar a la creación de un organismo que constituirá un auxilio permanente para la buena marcha de los destinos de Cuba.

No podrá ser libertado J. Ramón Remírez a pesar de ser absuelto en la causa por la "massacre"

Cumple prisión preventiva a resultas del proceso por la muerte de Pío Alvarez. El defensor del ex comandante Chipi formuló conclusiones provisionales en el proceso por la muerte de Azcuy

Dispuso ayer el Dr. Juan Manuel Valdés Anciano, Juez Especial que instruye el sumario del proceso por los trágicos hechos de sangre ocurridos el siete de agosto, cuando los agentes de la dictadura se lanzaron a la calle para reprimir con sangre el entusiasmo público por la noticia de la renuncia del ex-Presidente Machado, la libertad del Jefe de la extinguida Sección de Expertos, Juan Ramón Remírez Estenoz, que aparece encartado en dicha causa por las actas que levantó en relación con los informes rendidos por los distintos Jefes de Estaciones de la Policía Nacional.

Procede la orden de libertad de Juan Ramón, según aparece en la resolución del Juez, que fué dictada a solicitud del defensor de aquél, doctor Julián Montiel, por cuanto de las actuaciones hasta ahora llevadas a cabo no se concretan cargos contra el procesado, ni existen indicios de su culpabilidad, ni consta que haya dispuesto o realizado detenciones, ni actuado como inductor para la realización de los hechos delictuosos cometidos, ni haya cooperado a los mismos. Se dispone, también, que Juan Ramón deberá presentarse todos los lunes ante el Juzgado.

No ha podido, sin embargo, ser excarcelado Juan Ramón, toda vez que cumple prisión preventiva, a las resultas del proceso que se le sigue, junto con otros más, por el asesinato de Pío Alvarez, proceso que se encuentra aún en trámite de instrucción.

LA MUERTE DE LIBERATO AZCUY

Ha formulado ayer conclusiones provisionales el doctor Heliodoro Gil, como defensor del ex-Comandante del Ejército, Rodolfo Chipi García, en el proceso que se le sigue por el asesinato de Liberato Azcuy y de José Iglesias, conocido por «El Gallego Iglesias», en Artemisa, y en el cual está complicado el ex-Jefe de la Policía Nacional Rafael Carrerá Ferrer, al que defiende, también, el doctor Heliodoro Gil. La causa se tramita en el Tribunal Nacional de Sanciones.

Expone este Letrado que Carrerá, cumpliendo órdenes del Jefe Militar de las distintas Policías, Coronel Caballero, trasmitió dicha orden a la Sección de Expertos para la búsqueda y captura de Rafael Castellanos, Armando Hernández, Conrado Pérez Rodríguez, José Valdés Pérez, Liberato Azcuy y José Iglesias, los que fueron detenidos y, cumpliendo dicha orden, remitidos al Cuartel de la Guardia Rural de Artemisa, a la disposición del Comandante Rodolfo Chipi, que no era del Jefe Militar aquella orden y sí del Juez Instructor por la causa iniciada por asesinato del Teniente Diez Díaz. Todos los detenidos fueron entregados en el Cuartel de Artemisa y recibidos por mi otro defendido, el Comandante Rodolfo Chipi, con lo cual quedó cumplida una orden superior, dada al Teniente Coronel Rafael Carrerá Ferrer y cumplida por éste de acuerdo—que le exime de toda responsabilidad aunque hubiera sido ilícita—con los artículos 9, 78 y 79 de la Ley Penal Militar, que regía en la fecha en que los hechos ocurrieron.

Sigue diciendo el doctor Gil que el Juez Instructor, Comandante Rodolfo Chipi dispuso, después de una investigación que practicara, la remisión al Castillo del Príncipe de Castellanos, Hernández, Pérez Rodríguez y Valdés Pérez. Y en cuanto a Liberato Azcuy y José Iglesias, no es cierto, como afirma el Fiscal—continúa diciendo—que fueran remitidos a Pinar del Río, sin endoso, pues lo fueron mediante el segundo endoso, que obra a fojas 453, segunda pieza del sumario, que dice así: «Segundo endoso: Artemisa 24 de mayo de 1932. Respetuosamente se devuelve al Ayudante del Distrito Militar de Pinar del Río, teniendo el honor de remitir a su disposición al blanco Liberato Domínguez Azcui y a José Iglesias, (alias) El Gallego Iglesias, cuyas demás generales constan en el escrito original que precede, por no corresponder a mí el conocer de los hechos que contra ellos se imputan, pues la causa que yo investigo es por asesinato del ex-Teniente Enrique Diez Díaz, y no tiene relación con estos individuos, pues ellos estaban en la Cárcel de la Habana cuando ocurrió el hecho y no podían haber tomado participación en el mismo.—(f.) **R. Chipi García**, Comandante Oficial Investigador».

Y termina diciendo el doctor Gil, que los dos detenidos fueron entregados salvos y sanos en el Cuartel «Ravena» de Pinar del Río, donde más tarde fueron devueltos a Artemisa conducidos por los soldados Salustiano Morales Camejo y Andrés Méndez Castillo, del Escuadrón 21 de la Guardia Rural, quienes les dieron muerte sin que llegaran a entregarlos nuevamente a mi defendido Comandante Rodolfo Chipi García, que se encontraba durmiendo esa noche en su domicilio en el pueblo de San Cristóbal, como lo demuestra la causa militar número 19 de 1932, radicada el 30 de mayo de ese año, en el Distrito Militar de Pinar del Río contra los mencionados soldados».

Como se sabe, han sido excluídos de este proceso el ex-Secretario de Gobernación, Octavio Zubizarreta y Díaz, a favor del cual abogó el doctor Gastón Godoy Loret de Mola, el ex-Coronel Manuel Benítez y el ex-Capitán José Díaz Girado, habiendo sido puestos en libertad estos dos últimos.

LA AMNISTIA EN EL CASO DE PABLO VILA

A virtud de haber sido aplicada por el Tribunal Supremo la amnistía en el proceso instruído por la muerte del Concejal de Melena del Sur, Pablo Vila, conforme dimos a conocer ayer, se ha dispuesto la libertad de todos los encartados en ella y, también, se ha dispuesto, por el propio Tribunal y lo cumplimentó ayer el Juez Especial doctor Valdés Anciano, que se deje sin efecto la requisitoria librada para la busca y captura del ex-Gobernador de la Habana, Antonio Ruiz Alvarez, acusado en dicha causa, así como de los procesados que se encontraban en rebeldía.

Se desea conocer el paradero del Sr. Curbelo y su amigo

Han sido estériles todas las gestiones hechas para hallar a dichos señores

HACE ya varios meses que los periódicos de esta capital recogieron la versión de la misteriosa desaparición del señor Enrique Curbelo y un amigo, de apellido Acosta, que había ido a buscarlo por la mañana a su casa.

Pués bien, ahora un amigo del citado agente de la «Casa Quesada», nombrado León Carreño Solsona, nos dirige una carta dándonos a conocer la actuación que con tal motivo desenvolviera como miembro de la filial del ABC de aquella localidad, a la que también pertenecía el desaparecido.

Las gestiones tanto oficiales como privadas, según nos informa han resultado estériles, por lo que interesa de toda la persona que pueda suministrar algún informe sobre el particular, que lo remita a la calle San Diego número 39, en Florida, donde reside actualmente la esposa del señor Curbelo, nombrada Felicia Tuero.

El Comité Pro Unificación de Impuesto invitó al Secretario de Hacienda ayer a un almuerzo

El doctor Martínez Sáenz manifestó que no estaba conforme [illegible] con ninguno de los dos proyectos, aunque era partidario del impuesto directo. El Dr. Mañach habló también en el acto

Sabido es que un importante grupo de comerciantes, especialmente de sedería y tejidos, se pronunció en contra del proyecto de impuesto del diez por ciento sobre la venta bruta, que propuso el Comité Conjunto de las Corporaciones Económicas al Secretario de Hacienda.

Esto dió origen a un movimiento opuesto y, para encauzarle. se creó el Comité Pro Unificación de Impuestos en la Aduana, el cual invitó a un almuerzo, ayer, al Secretario de Hacienda, con objeto de exponerle sus alegatos. Asimismo fueron invitados el doctor Jorge Mañach y el doctor Saladrigas, por su amistad personal con algunos de los componentes de dicho Comité Pro Unificación, y asistió el doctor Mañach.

HABLA EL PRESIDENTE DEL COMITE

El señor Norberto Soliño, Presidente del Comité Pro Unificación, habló en nombre de sus representados, exponiendo al doctor Martínez Sáenz cómo las clases mercantiles querían colaborar con el Gobierno para el equilibrio económico del Estado, pero que aspiraban a que los procedimientos fiscales sean menos onerosos que los actuales, establecidos, casi todos, por Machado, drásticamente y sin una orientación científica. Por padecer de los mismos vicios, repudió el proyecto del Diez por Ciento sobre la venta bruta y propuso la unificación mediante el Diez por ciento para los artículos norteamericanos y el doce y medio para los demás, como impuesto aduanal adicional, apoyándose en una bien orientada documentación estadística. Y concretó que tal impuesto compensaría suficientemente a los que se trata de quitar, simplificaría y abarataría el sistema fiscal. evitaría fraudes al Estado y vejámenes al Comercio y favorecería a las industrias internas que, con ello, podrían aumentar los jornales a los obreros que trabajan en Cuba.

HABLA EL DOCTOR MARTINEZ SAENZ

El Secretario de Hacienda agradeció la cortesía de la invitación y el buen ánimo del Comercio para el Gobierno. Pidió cooperación para reparar las posibles injusticias tributarias en Cuba, donde nada se había metodizado en esa materia. Y durante más de una hora habló, con palabra llana y clara, elocuente y docta, para sorpresa de los que, por la juventud del Secretario de Hacienda o, por no conocer sus antecedentes intelectuales, no creían en su madurez para hombre de gobierno.

El doctor Martínez Sáenz habló claramente porque no engañó y así lo dijo. No participaba de las ideas que se le proponían. Desde luego. tampoco se proponía establecer el impuesto del Diez por Ciento sobre la Venta Bruta, aunque el Secretario es partidario de los impuestos directos, porque el país no puede depender de las Aduanas y porque el impuesto directo obliga más directamente al ciudadano. Esta es una alta razón de espíritu y de criterio político. El doctor Martínez Sáenz estima la política un deber, y así pidió, como complemento de su idea que las clases económicas se adscriban a las inquietudes políticas nacionales cubanas y defiendan el orden y la riqueza del país, que son de todos.

Dijo que el sacrificio a tiempo es reproductivo y explicó cómo, si en tiempos de Machado se hubiera sacrificado oportunamente el quince por ciento de los bienes en una actuación ciudadana enérgica, se habría evitado la ruina total.

Y terminó recomendando la unión de las corporaciones económicas que, por la pugna entre sí, por sus divisiones, desorientaban al Gobierno cuando éste necesitaba la colaboración de las clases interesadas para evitar la actual complicación de los impuestos engorrosos para el comercio y costosos para el Estado.

Sobre todo, destacó la disertación del doctor Martínez Sáenz por su alto espíritu, su visión hacendística y su firme orientación de hombre de método. Y a tal punto fué así que, aun advertidos con lealtad los presentes, de que no se les podía complacer en su proposición, la concurrencia interrumpió frecuentemente con grandes aplausos al Secretario y, lejos de dejar una impresión pesimista, el doctor Martínez Sáenz se captó la simpatía personal de los asistentes.

EL SEÑOR SOLIÑO, PADRE, HABLO TAMBIEN

Habló con la autoridad de sus muchos años y el optimismo de una juventud. E hizo un cuento de sabor gallego: el de un devoto que pidió a Cristo milagroso que le sanara un ojo enfermo pero, al inclinarse, se dió con un candelabro en el sano y se lo vació. Y ya, el milagro que le pidió al Cristo fué, ¡que le dejara volver como había ido!

Y, explicó el señor Soliño, cómo en 55 años de vivir en Cuba ha visto muy repetido el caso de los Secretarios que, en pugna parecida, para complacer a ambas partes... ¡habían establecido los dos impuestos que apoyaban los dos proponentes!, no fuera a ser que ahora se establecieran, para complacerlos a todos, el doce y medio sobre la Aduana y el Diez por ciento sobre la venta bruta y todos tan contentos. «¡Que nos dejen ir como hemos venido!»

Rió la concurrencia, y aplaudió el sabio consejo que se desprende del cuento y el doctor Martínez Sáenz... prometió no complacer a nadie con tan buenos modos y palabras, que todos quedaron complacidos.

EL DOCTOR LA RIVA

Como el doctor Martínez Sáenz pidiera la «incorporación política» a las clases económicas, el doctor La Riva pidió una aclaración concreta ya que en algunos ramales del «A B C» se propugnaba la concesión del voto a los extranjeros residentes cierto tiempo, los vinculados por familia y los contribuyentes.

HABLA EL DOCTOR MAÑACH

El doctor Jorge Mañach habló de los actuales procedimientos claros, como lo demostraba el doctor Martínez Sáenz no engañando, como hubiera hecho cualquier Secretario de los pasados tiempos. Hizo un magnífico panegírico de la Revolución y de las aspiraciones de la Cuba nueva que había surgido de ella. Y concretó brillantemente su pensamiento, diciendo: «Cuando invitamos a la incorporación política, lo hacemos desde el derecho de nuestro personal sacrificio que ofrecemos como ejemplo a seguir: pedimos que nos ayudéis a poner el Gobierno futuro en manos responsables para, si no se hace así, que la responsabilidad nos alcance a todos. Así pues, os pedimos la incorporación, con orgullo por nuestra parte, sin ambajes ni rodeos».

Las palabras del doctor Mañach fueron recibidas por un aplauso estruendoso.

Después habló el señor Gregorio Alonso para pedir a los gobernantes que se enfrentaran contra la injusta corriente de diferenciación entre el cubano nativo y el nacionalizado. Y le siguió el señor Marcelino Salup para leer la proposición relacionada con los impuestos.

Fué un almuerzo cordial en que toda una clase se puso en contacto con dos autoridades (autoridades por sí y por lo que representan) que acaso constituyan dos de las más grandes confirmaciones revolucionarias de la Cuba moderna. Y que, al ponerse en contacto, supieron entenderse movidos todos de un mismo afán de mejoramiento colectivo y de consolidación de las instituciones patrias.

LOS ASISTENTES

Lo fueron el doctor Martínez Sáenz, Secretario de Hacienda; el doctor Jorge Mañach, Secretario de Educación; el doctor Carlos García Avalos, Jefe de Impuestos; y los señores Norberto Soliño, Presidente del Comité Pro Unificación; Aquilino Entrialgo, Enrique Paz, Antonio Martínez, Gregorio Alonso, Marino Espina, Máximo Carrera, Marcelo Salup, José López Saavedra, Juan Martín Pella, Enrique Martínez, Manuel Sánchez Maspons, Esteban Baquedano, Manuel Díaz, Ramón Soliño, Roberto de Guardiola, J. M. Villamil, Severino Hoyos, Juan José de la Riva y nuestro compañero Joaquín Aristigueta.

Ayer fué detenido por la policía un peligroso ladrón

Se fugó de la cárcel el día 20 de mayo, después de herir a un escolta. Tiene solamente 18 años

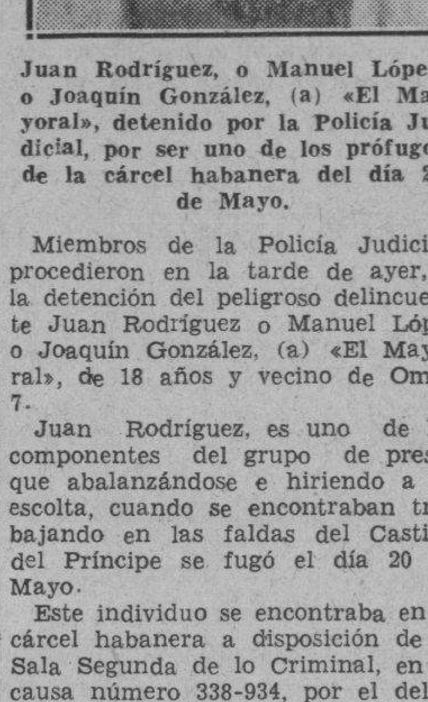

Juan Rodríguez, o Manuel López, o Joaquín González, (a) «El Mayoral», detenido por la Policía Judicial, por ser uno de los prófugos de la cárcel habanera del día 20 de Mayo.

Miembros de la Policía Judicial, procedieron en la tarde de ayer, a la detención del peligroso delincuente Juan Rodríguez o Manuel López o Joaquín González, (a) «El Mayoral», de 18 años y vecino de Omoa 7.

Juan Rodríguez, es uno de los componentes del grupo de presos que abalanzándose e hiriendo a su escolta, cuando se encontraban trabajando en las faldas del Castillo del Príncipe se fugó el día 20 de Mayo.

Este individuo se encontraba en la cárcel habanera a disposición de la Sala Segunda de lo Criminal, en la causa número 338-934, por el delito de robo que radicaba el Juzgado de Instrucción de la Sección Tercera.

5.000 PETROLIZACIONES

El doctor Aurelio Ituarte, jefe local de la Habana, fué informado ayer por el jefe de Desinfección que diariamente se petrolizan en la Habana unas cinco mil casas con el propósito de exterminar la plaga de mosquitos que ha aparecido en los distintos barrios, como consecuencia de las continuas lluvias de estas últimas semanas.

Otro alambique clandestino ha sido hallado

Producía cinco mil litros de alcohol y defraudaba 2,000 pesos mensuales al Estado

El Jefe de la Sección del Impuesto de los 30.000,000, señor Manuel Antonio Herrera, teniendo noticias de que en la Provincia de Santa Clara existía otro alambique clandestino, comisionó a los inspectores señores Wilfredo Nelson Quesada y Rafael Sánchez para que procedieran, de acuerdo con las instrucciones recibidas.

La sorpresa la realizaron los referidos inspectores, teniendo como eficaces colaboradores, a varios números de la Policía del Gobierno de aquella Provincia.

El alambique, según noticias que han enviado al señor Herrera, es el más completo de los ocupados últimamente, pues puede producir aguardiente de 65 grados de riqueza, gracias a la columna rectificadora que posee. Al momento de la sorpresa estaba funcionando con una carga de doscientos litros, encontrándose cientos de litros de baticiones en fermentación para utilizarse posteriormente en el aparato.

Según parece el trabajo se hacía contínuo y se destilaban más de cinco mil litros cada treinta días, defraudando así al Estado en dos mil pesos mensuales.

Fueron detenidos y puestos a la disposición del Juzgado, como autores del delito, Manuel Coto y José Torres. La Sección, al contestar el telegrama, ha pedido más detalles, así como el lugar de la ocupación.

La Sección del Impuesto del Empréstito—nos dijo ayer el señor Manuel A. Herrera—está dispuesta a limpiar la República de alambiques clandestinos, cueste lo que cueste, medida que reportará al Estado los beneficios de sus recaudaciones y garantía a los comerciantes de buena fe.

Los informes coinciden en que el reo fué el matador de Nasko Yalom y de C. Bruzón

Continuó ayer la vista del proceso originado con la aparición del brazo de un obrero en el vientre de un tiburón. Proseguirá el juicio el viernes próximo. El ex Cmte. Trujillo, inocente

La segunda sesión del juicio oral del proceso por el asesinato de Claudio Bruzón y Nasko Yalom, estuvo más concurrida que la anterior; en las tribunas públicas había bastante público y en el hemiciclo también; familiares de los procesados y algunos letrados, entre los que vimos a la doctora Lydia Yiok, Abogada de la ciudad de Matanzas a la que fuimos presentados por el doctor Enrique Fuentes Carrillo, defensor del ex sargento Francisco Planes y que sigue atentamente el desarrollo del juicio oral; éste se desenvuelve en la misma forma que al comienzo: resuelta la participación del ex sargento José Sánchez Hernández, no así la de los demás encartados, el también ex sargento Joaquín F. Duque, el citado Planes, el ex miembro de la Sección de Expertos Federico Méndez. el ex soldado Jerónimo Rojas y el ex comandante Santiago Trujillo, cuya situación en el proceso aparece absolutamente diafanizada, por cuanto que Bruzón y Yalom ni fueron detenidos por miembros de la extinguida Policía Secreta ni llevados a las Oficinas del Cuerpo de que era jefe el citado ex oficial. Y aún más: aparece que las desgraciadas víctimas de la dictadura no llegaron a ser internados en la Fortaleza de la Cabaña, de la que era jefe el coronel Julio Aguado y que ese crimen fué uno de los tantos cometidos en el tétrico Castillo de Atarés, por orden del presidente derrocado.

La sesión de ayer fué beve, pues declararon muy pocos testigos, si bien dos de ellos, de calidad, los tenientes del extinguido Ejército Nacional Miguel Cutillas López y Remberto Sánchez Concepción, que formularon graves cargos contra Sánchez, y también informaron los peritos sastres sobe la manga del saco y de la camisa que vestía el brazo de Bruzón encontrado en el vientre de un tiburón.

Otro testigo de calidad fué el doctor Henry Salazar Parejo, Juez de la Habana actualmente, y con el que se inició el desfile de los declarantes, a las dos y media de la tarde, hora en que el Presidente del Tribunal, doctor Alvaro Zaldívar declaró abierto el acto.

Relató el doctor Salazar con minuciosidad y lujo de detalles las infatigables e infructuosas gestiones llevadas a cabo por él y por el doctor Rubén Martínez Villena, ya fallecido, para dar con el paradero desconocido de Bruzón y de Yalom, los cuales fueron detenidos junto con Manuel Cotoño y con Puertas, por el delito, abominable en aquel entonces, de repartir proclamas y pasquines, en los cuales se hacía aparecer en un dibujo a Machado como un perro de presa y lacayo del imperialismo americano, sujeto por una cadena al Tío Sam; ello decidió al Presidente derrocado a dar muerte a Bruzón y a Yalom, salvándose Cotoño y Puertas por ser cubanos.

Las detenciones, declara el doctor Salazar, las llevaron a cabo los expertos en distintos lugares de la Habana; a dichos cuatro detenidos los introdujeron en una jaula y los llevaron a la Fortaleza de la Cabaña, pero de ahí, sin que conste de ninguna manera que Bruzón y Yalom fueran internados, los llevaron a rumbo desconocido, apareciendo el brazo del primero y el cuerpo del segundo, en la bahía, en las circunstancias que describimos ayer. No se explica el doctor Salazar cómo el coronel Julio Aguado no está entre los procesados, pues estima que es culpable también; con motivo de esa declaración, el Fiscal doctor Lavín, pide que se hagan constar las manifestaciones del testigo para proceder en consecuencia, pero el Tribunal no lo estima oportuno, y como quiera que el testigo expresa que el que fungía de Jefe de la Policía Nacional entonces era el teniente coronel del disuelto Ejército Nacional, José Perdomo, y otros han declarado que el que fungía como tal era el general Pablo Mendieta Montefur, el doctor Lavín pide que se cite a ambos, acordando el Tribunal resolver en su oportunidad la petición.

Recuerda también el doctor Salazar que el Teniente Coronel Perdomo expresó al doctor Manuel Castellanos que Cotoño y Puertas se habían salvado por ser cubanos; ésto lo supo por Cotoño que le refirió esas palabras. También dijo haber sabido que Bruzón y Yalom fueron llevados por el capitán Miguel Calvo a presencia de Machado, quien, extremadamente airado por el dibujo a que hemos hecho mención, ordenó la muerte de aquéllos.

El doctor Heliodoro Gil, defensor de Santiago Trujillo, hace repetidas preguntas al doctor Salazar respecto a si sabe o no que el coronel Aguado no admitía en la Cabaña a ningún detenido o preso sin el requisito de la documentación correspondiente, contestando el testigo que lo ignora, pero entiende que el referido coronel, al menos, sabía muchas cosas que se callaba y que su actitud durante las investigaciones que él practicó era sumamente dubitativa, no contestando concretamente a las preguntas que le hizo respecto a la detención de Bruzón.

De la participación de los procesados el doctor Salazar no puede determinar cargos directos.

Declaran después los ex tenientes Miguel Cutillas López y Remberto Sánchez Concepción, quienes explican detalladamente al Tribunal su respectiva intervención en las declaraciones que hizo el ex sargento Sánchez, y su confesión de los numerosos crímenes que cometiera durante el régimen de Machado. Recuerda Cutillas que a él se le designó para investigar sobre el suicidio frustrado de Sánchez, que se hizo un disparo en las oficinas de la Dirección del Ejército a raíz de la caída de la dictadura, al verse acosado por el pueblo que lo quería linchar y ordenarle el teniente coronel Quesada que se constituyera en arresto en el Cuartel de Dragones. Sánchez, afirman Cutillas y Sánchez Concepción, redactó de su puño y letra una serie de crímenes en que tuvo participación y aunque no aparece el documento en este proceso, se levantaron las actas correspondientes de su confesión y se unieron al sumario de la causa por los horrores de Atarés.

Estima Cutillas que Bruzón y Yalom fueron llevados de la Habana a la Cabaña, de allí a Atarés, donde fueron inmolados por Sánchez y arrojados dentro de un saco a la bahía. Asegura que las confesiones de Sánchez fueron absolutamente espontáneas, que necesitó toda una noche para relatar, por escrito, los distintos hechos criminosos en que tomó parte y que se confesó también autor del asesinato del señor Arango, familiar de la esposa del general Alberto Herrera, Jefe de Estado Mayor del Ejército y Secretario de Guerra y Marina durante el gobierno de Machado, a quien obligaron a matarlo, habiendo llorado Sánchez con mucho sentimiento cuando lo confesó, no sólo por esa circunstancia del parentesco, sino porque era un hombre bueno y por haber tomado café con él...

Cutillas y Sánchez Concepción contestaron con precisión matemática a cuantas preguntas les dirigieron el Fiscal y los letrados de la defensa; el doctor Heliodoro Gil, defensor de Trujillo, que en determinados momentos toma la defensa de Sánchez también, dirige a los testigos repetidas preguntas en torno a las confesiones de Sánchez y expresa que a él le consta que a raíz de la caída del gobierno de Machado fué torturado un individuo para que hiciera determinadas revelaciones y acusara a señalados como asesinos. Cutillas contesta que no tiene conocimiento de eso y el Fiscal doctor Lavín, le interroga si podía ser posible que miembros del Ejército Nacional torturaran a individuos después de haber presenciado cómo el pueblo vengaba las torturas y los crímenes del machadato, a lo que responde Cutillas que precisamente si el Ejército se había sublevado contra esos métodos de la dictadura no podían los revolucionarios, civiles y militares, hacer buena esa época de horrores. (Se recordará que Sánchez en su confesión, dijo que el ex teniente Cutillas lo había amenazado con varias armas para que se confesara y delatara a otros). En cuanto a la participación de los demás procesados, Trujillo, Méndez, Duque, Rojas y Planes, los referidos testigos no tienen antecedentes algunos y a preguntas del defensor de Planes, doctor Fuentes Carrillo, exponen que si Sánchez hubiera acusado al referido Planes desde luego que lo hubieran hecho constar en las actuaciones.

Otro testigo fué José S. Dávila, ex Subinspector de la Policía Secreta, que fué, precisamente, dejado cesante por el comandante Trujillo, al hacerse cargo de la Jefatura de la Secreta. Dávila no acusa a los procesados, por no tener prueba alguna en su contra y su declaración se contrae casi exclusivamente, a acusar a Alipio Chirino, al que titula sepulturero de Atarés, hombre de confianza de Trujillo y con quien tuvo una cuestión personal. Respecto a Sánchez, dijo que el Subinspector de la Policía Secreta Amparo González, muerto por la venganza popular a los pocos días de la caída del presidente Machado, le preguntó a él qué había ido a hacer en la Secreta el doctor Henry Salazar, y cuando él le informó que investigaba el paradero de Bruzón y de Yalom, González le dijo en tono amenazador:

«Que se lo pregunte al sargento Sánchez que ya se encargará de arreglarlo a él también»...

El último testigo fué Francisco Espino, agente de la Policía Judicial, quien investigó el caso, sin haber podido llegar a conclusiones sobre la participación de los procesados en este crimen.

Y, finalmente, informaron los peritos sastres José González y Juan García, sobre la manga del saco que vestía el brazo hallado en el vientre del tiburón, testificando que efectivamente, pertenecía a Bruzón.

Se suspendió el acto, a las cinco de la tarde, para continuarlo pasado mañana, viernes, en que seguirá el desfile de testigos.

EN DOS ESTABLECIMIENTOS ROBARON MERCANCIAS AYER POR VALOR DE 700 PESOS

Carmen Esther Montes y Acosta, propietaria del establecimiento de tabacos y cigarros situado en Jesús del Monte 242, denunció a la Policía que del mismo le habían robado mercancías, ropas y prendas por valor de cuatrocientos pesos, sospechando de un individuo nombrado Eusebio Fresneda, que estuvo realizando unos trabajos en su residencia.

OTRO ROBO

En Santos Suárez 14, establecimiento de confecciones propiedad de los señores Morales y San Martín, se cometió un robo de mercancías por valor de trescientos pesos, sin que por el momento se tengan sospechas de persona alguna.

NUMEROSOS PROCESAMIENTOS FUERON DICTADOS AYER EN LOS JUZGADOS HABANEROS

Durante el día de ayer fueron procesados por los distintos Juzgados de Instrucción, José Antonio Herrera, con fianza de 800 pesos, por el delito de hurto: Dionisio Carvajo Ramos, por lesiones graves, con fianza de 500 pesos; América Perdomo, Margarita Hernández y Emilia Pérez, por robo, con 1,000 pesos, cada una; José Remigio Díaz, por delito privado, con fianza de 5,000 pesos; Miguel Rosell y Agustín Sardiñas, mil pesos cada uno, por robo y Manuel Valdés, por robo, 500 pesos.

M.E.C.D. 2016

ESTABLECERAN EL SABADO EL AMPLIO SISTEMA DE ILUMINACION QUE DISFRUTABA LA HABANA

Cuestiones gremiales originaron el atentado de que fué víctima ayer el chófer del Cónsul de España en la Habana, señor López Santonja

Varios individuos lo habían amenazado porque no quería ser miembro de la Asociación de Choferes Particulares. Dos de los agresores fueron detenidos después del nutrido tiroteo

En la esquina de Prado y Refugio, junto a la casa de modas «Bernabeu», fué agredido en la mañana de ayer el chauffeur Justo Pernas Cora, natural de España, de 36 años de edad y vecino de 19 y 10, en el Vedado, por varios individuos que enarbolaron «black-jacks» y pedazos de madera, ocasionándole lesiones de carácter grave. El chauffeur Pernas Cora presta servicios a las órdenes del Cónsul de España, don Rafael López Santonja.

Los agresores emprendieron la fuga en distintas direcciones, mientras que dos de ellos subieron a un automóvil que se hallaba estacionado en Refugio entre Prado y Morro, originándose, con tal motivo, un intenso tiroteo al disparar sus armas la policía contra el automóvil en que se daban a la fuga aquéllos.

EL HECHO

Serían próximamente las once y media de la mañana de ayer, cuando en la puerta del referido taller de confecciones, la máquina A-304, perteneciente al Sr. Cónsul de España, esperaba a la esposa de éste, que se encontraba en el interior del mencionado establecimiento.

Cuando la señora penetraba en el auto, el chauffeur fué inesperadamente agredido por cuatro individuos, los que, armados de maderos y «black-jacks», le propinaron varios golpes por la cabeza y el rostro, lanzándolo al pavimento; en estas condiciones el chauffeur Pernas siguió recibiendo golpes hasta que hizo acto de presencia el vigilante 2496, Francisco Verdes, que se encontraba en Prado y Genios. Al darse cuenta los agresores de la presencia de la autoridad, emprendieron la fuga, dos de ellos en el auto 33004, que estaba estacionado en la esquina de Refugio y Prado, y que conducía el chauffeur Juan García García, de España, de 25 años y vecino de San Miguel 153, y los otros lo hicieron a pie, tomando por Refugio hacia la Avenida de las Misiones.

GENERALIZADO EL TIROTEO

El vigilante 2496, salió en persecución del que corría por la calle de Genios, mientras el «perseguidor» número 6 de la Policía Nacional, lograba dar alcance a la fugitiva máquina poco después de chocar ésta con el contén de la acera de la muralla existente frente al Palacio Presidencial, siendo arrestado el chauffeur García.

En Monserrate y Habana fué capturado por el citado policía 2496, el otro individuo nombrado José Huesca Jiménez, de 20 años, vecino de San Miguel 63, el que negó su participación en el hecho, asegurando que era inocente, pero el vigilante Verdes lo acusa como uno de los autores de la agresión al chauffeur Pernas.

Con motivo de los disparos que se hicieron en los alrededores de Palacio, los vigilantes 851, L. Mazas; 594, José Acosta, y 20, S. Fernández, destacados en ese lugar, por la calle de refugio, al ver el auto que huía velozmente, requirieron sus armas, originándose un intenso tiroteo hasta que el vehículo fué a chocar contra el contén de la acera de la Avenida de las Misiones, como queda dicho.

LO OCUPADO EN EL AUTO

En el automóvil 33004, la Policía ocupó un alambre en forma de «black jack» y una pata de silla, con la que los agresores le propinaron los golpes a Pernas.

En el auto se observan impactos de balas, al parecer de proyectiles calibre 38.

LAS HERIDAS

En el Segundo Centro de Socorro a donde fué conducido Pernas por el vigilante 1795, fué asistido por el Dr. Capote de una herida contusa en la región occipito frontal, otra de igual naturaleza con gran hematoma en la región malar izquierda y fenómenos de conmoción cerebral. Una vez prestados los primeros auxilios de la ciencia, el lesionado fué trasladado a la Casa de Salud «La Benéfica», para su asistencia. Junto a Pernas, en Emergencia, se encontraba un hijo del señor Cónsul de España.

QUIENES SON LOS AGRESORES

En el acta policíaca, levantada por la Tercera Estación, aparece, según declaración de Justo Pernas, que sus agresores lo son individuos pertenecientes al Gremio de Chauffeurs Particulares que desde hace tiempo lo tenían amenazado. Parece que al enterarse de que el declarante iba a embarcar en estos días para España, optaron por agredirlo antes de que abandonara el territorio cubano.

FUE CHAUFFEUR DEL EX REPRESENTANTE DR. MIGUEL ANGEL AGUIAR

Hablando el chauffeur Pernas con los reporters, expuso que llevaba trabajando a las órdenes del señor Cónsul unos ocho meses, pues anteriormente estuvo a las órdenes del ex-Representante doctor Miguel Angel Aguiar durante quince años, hasta su trágica muerte durante la época del machadato.

ACTUA EL JUZGADO

El Juez de Instrucción de la Sección Segunda inició las actuaciones, instruyendo de cargos al chauffeur García y a José Huesca. Manifestó el primero que estaba con su auto en Refugio entre Prado y Morro, cuando se le presentaron inesperadamente dos individuos, uno por cada estribo y, amenazándolo con los revólveres, le dijeron que se diera a la fuga. El, temeroso de que le ocurriera alguna desgracia, emprendió la carrera hasta que fué capturado, ignorando de lo que se trataba.

Huesca, por su parte, dijo que transitaba por la calle de Refugio frente a Palacio, cuando escuchó unos disparos y vió el auto que huía velozmente, el cual lo arrolló, lanzándolo al pavimento y lesionándolo en la rodilla derecha. Nega por completo que haya tomado participación alguna en el atentado.

AL VIVAC

Después de prestar declaración los vigilantes, reseñando la forma en que ocurrieron los hechos, el Juez dispuso la remisión de los acusados al Vivas por todo el término de Ley, dando orden a los Cuerpos de Policía para la práctica de urgentes investigaciones, así como al Alcaide de la Cárcel para que por los médicos del penal sea reconocido el detenido Huesca y certificadas las lesiones que éste presenta.

NUEVO JEFE DEL PRESIDIO

Manifestó a los periodistas el señor Rionda, que había sido designado Jefe del Presidio Departamental de la Isla de Pinos, el señor José Ramón del Busto.

PRECAUCIONES EN CAMAGUEY

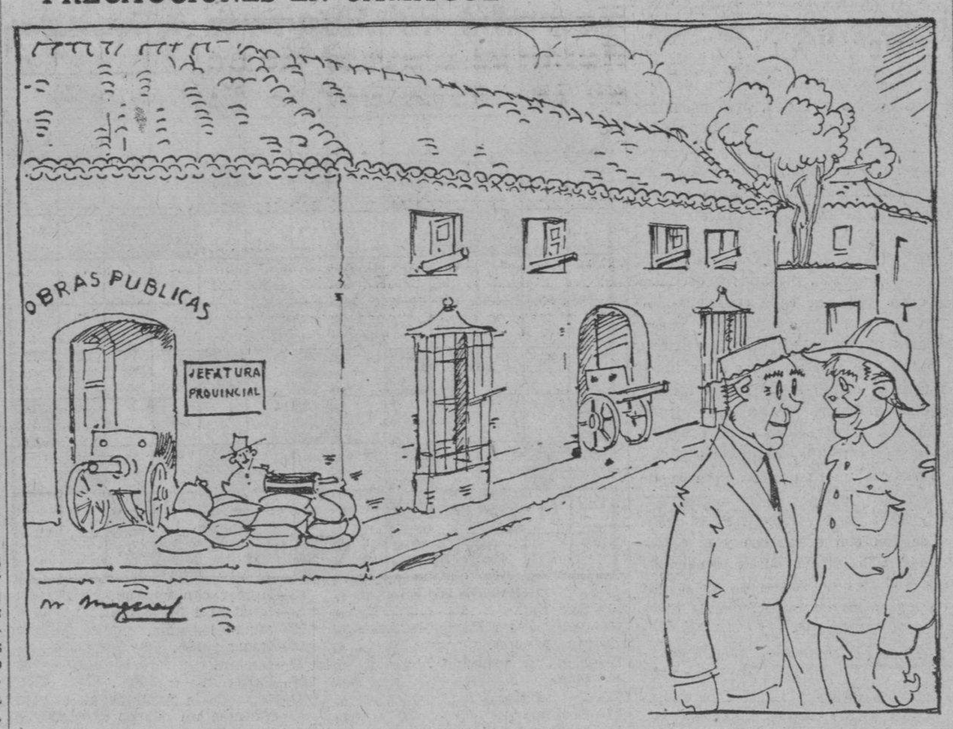

—¿Sabéis vos qué pasa en Obras Públicas? ¿Es un pronun ciamiento?
—No seas faino. Es que van a dejar cesante a un escribiente.

Anticipa el Municipio $220,000 a la Compañía para que soterre todos los cables del alumbrado

Ha aumentado durante este mes el sacrificio de reses en la Habana, a consecuencia de la rebaja del derecho de matanza y a la vigilancia de los contrabandos de carnes frescas

Ha dispuesto el Dr. Miguel Mariano Gómez, Alcalde Municipal, que se anticipe a la Compañía Cubana de Electricidad, la suma de $220,000.00 de lo consignado en el presupuesto del año fiscal venidero para el alumbrado público, cuya cantidad será empleada por dicha empresa para soterrar los cables de la zona comercial de la Habana, por ser de urgente necesidad.

La Administración de la Compañía Cubana, de Electricidad comunicó ayer a la Alcaldía que el próximo sábado, día 9, será restituido de acuerdo con la petición que le hiciera el Dr. Gómez el amplio sistema de iluminación de que disfrutó la Habana antes de la crisis.

AUMENTA LA MATANZA DE RESES

Con motivo de la rebaja en la matanza de reses en los mataderos de esta Capital, así como por la vigilancia que se ha establecido por el Departamento de Gobernación Municipal para evitar el contrabando, ha aumentado considerablemente la matanza de reses en los mataderos de esta Capital desde el primero del mes en curso.

EL PESO DEL PAN

El Departamento de Gobernación Municipal comenzará mañana a inspeccionar, por medio de sus agentes, la venta de pan en esta Capital a fin de comprobar si se cumple la ley que fija el peso mínimo a ese producto, decomisándose todo aquel que no llene ese requisito y multándose a los infractores.

EN FAVOR DE LOS INDUSTRIALES

El Jefe de dicho Departamento de Gobernación, Sr. Valentín Díaz, resolverá favorablemente la exposición de la Asociación de Industriales de esta Ciudad relativa a los empleados de las industrias que fueron declarados «vendedores ambulantes» y no dependientes, como en el año de 1929 en que lo fueron así por el Dr. Gómez, entonces Alcalde. No tendrán, por lo tanto, que pagar matrícula alguna, como han venido haciendo en estos últimos años. Ello se hace de conformidad con la petición del Sr. O. Ceberio, Secretario General de la Asociación de Industriales.

LA CRISIS DE LAS CRISIS

La anunciada crisis del gabinete se resolvió sin crisis. Y es que en los actuales momentos podemos asegurar esta gran paradoja: Estamos en el instante de la crisis de las crisis. Trataremos de hacernos entender.

Una crisis es el producto de un proceso en el cual se van acumulando una cantidad de hechos que pugnan entre sí, hasta producir la ruptura entre los que componen una corporación. llámese Gabinete, llámese Directiva, llámese Consejo, etc., que tenga a su cargo la dirección de orientaciones y destinos de un país, de una sociedad, de una entidad cual quiera. Las disparidades de criterio surgen, se intensifican; las presiones de los individuos que representan opiniones dentro del seno de esa institución, se hacen violentas, y surge la crisis. Entonces, no hay otro remedio que solucionar la situación creada, con la opinión que surja de entre los mismos que se encuentran en distintos planos, acercándose, los que pudiéramos llamar radicales en el sostenimiento de sus principios, y uniéndose también, aquellos otros cuyas tendencias no sean tan drásticas.

Esto es una crisis. Nada de esto ocurrió en la anunciada crisis del gabinete del Coronel Mendieta. Las declaraciones de Mañach, el Secretario de Educación: «Esto es una tempestad en un vaso de agua». fueron proféticas. Decimos proféticas, y debiéramos decir acertadas, porque el Dr. Mañach, se había percatado de la poca intensidad de la desavenencia entre los Secretarios, compulsando la opinión de antemano El Dr. Verdeja, Secretario de Sanidad, pronunció algunas palabras, que los repórteres palatinos estimaron de una definitiva transcendencia, quizás por error de interpretación, y corrieron veloces las opiniones, y hubo crisis en todas partes, menos dentro del propio Gabinete. Después de una larga entrevista del Presidente Mendieta con el Dr. Santovenia, y más tarde el buen deseo, el compañerismo y el ánimo de servir al país, quedó arreglado todo satisfactoriamente. Todo pasó sin que pasase nada.

Y ahora queremos que nos diga el lector amigo, si no tenemos razón en el comienzo de lo que decimos, asegurando que, las crisis están en crisis.

Surgen pequeños obstáculos de los cuales se derivan situaciones de inconformidad; sopla sobre ellos, un poco de viento periodístico; vuelan con este viento los comentarios, y al volar, se van inflando como los globos; los descontentos, que son siempre los que miran una ocasión propicia para ellos, y una probable eventualidad que les es conveniente. Y entonces se exclama: ¡Hay crisis! El Gobierno caerá! Y de ahí, a hilvanar nombres de Secretarios y de Presidentes posibles sustitutos, no hay ni medio paso. La crisis se ha producido efectivamente ,pero en la opinión pública, no dentro del lugar donde se esperaba la crisis.

Bien: quedamos en que de una forma o de otra, la crisis ha sido solucionada o no hubo verdadera crisis. Pero ahora hace falta un análisis, aunque sea somero, de la situación actual en que han quedado las cosas, después de la madrugada de ayer.

El Coronel Mendieta, que preside el Gobierno de Concentración y Provisional, encuentra obstáculos en el desenvolvimiento de su labor presidencial. Tiene la mejor voluntad, pero esto no basta. A la voluntad hace falta que se acompañe la energía, para conseguir el triunfo, en situaciones tan difíciles como es, la que se encuentra atravesando el país cubano. La responsabilidad de nuestros errores, es ahora mayor que nunca, como la cosecha de nuestros aciertos, sería también, más nuestra que nunca. El Coronel Mendieta, no puede equivocarse en las actuales circunstancias en que se encuentra el país: tiene que acertar; y para acertar, tiene que presidir, en toda la amplitud de la frase. No puede ser, por lo tanto, que un pequeño motivo, como es el de que siga o no al lado del Presidente, un Capitán Ayudante, o que este Capitán Ayudante se incorpore a la Policía, o que no se incorpore, ni que la opinión del Comandante Franco Granero, llegue a determinar en espíritus tan serenos como el del Dr. Santovenia, una resolución de la magnitud que la determinó; ni que alrededor de esta resolución, los sectores del A.B.C., del C.R.C., del Nacionalismo, y de los otros sectores que, en menor proporción, integran el Gobierno, levanten una base para protestas, como si se tratara de un caso que en que estuviera comprometido el porvenir de la República. Estos no constituyen verdaderos obstáculos, para los cuales hubiera que hacer acopio de toda la serenidad, de todo el patriotismo, de todos los buenos deseos, y de toda la inteligencia del Presidente y de los que con él componen hoy, el Ejecutivo de la Nación. Por eso, repito, no podía haber la crisis que las imaginaciones concibieron

«Una tempestad en un vaso de agua». Tenía razón el Dr. Mañach. Esto ha sido la crisis anunciada y esperada. Pero también es un síntoma de grave peligro para el Gobierno y para el pueblo. Los momentos no son para que se hable de crisis por motivos baladíes. La República necesita orden para estabilizar su vida económica La República necesita tranquilidad, para el desenvolvimiento de su futuro político. La República necesita garantías, para la vida de todos los ciudadanos de la Nación. Y estas tres cosas, y algunas más, tan necesarias como éstas, no se pueden atender en su amplia magnitud, en su debida magnitud, si el Gobierno del Coronel Mendieta, no dispone de todo su tiempo para aquellos asuntos que son necesarios para la prosperidad presente y futura del país cubano.

Felipe Rivero y ALONSO

A fines del mes de Junio será realizado el grandioso vuelo Ciudad México-Sevilla

El «raid» se llevará a efecto en un avión construído en México al efecto, que ha sido bautizado con el nombre de «Barberán y Collar». El despegue se hará en un campo especialmente dispuesto en Yucatán

(Por Ricardo VILLARES y F. C. BEDRIÑANA, autores de «La Odisea del Cuatro Vientos»)

El día veinte de junio de 1933, según todos los cálculos próximamente al mediodía, una furiosa tormenta azotaba al glorioso avión «Cuatro Vientos»abatiéndolo conjuntamente con sus heroicos tripulantes a quellos nunca bien llorados Barberán y Collar que supieron hacer vibrar a dos continentes, unidos primero por el júbilo y más tarde por el dolor

Cuando, tras una incesante búsqueda, tan sólo quedó el recurso de la conformidad con lo irremediable, un joven piloto mexicano —Francisco Sarabia,— anunció al mundo entero que el devolvería a España la visita de sus alatros caídos Visita, sí, ya que, aunque la fatalidad no quiso que llegara el «Cuatro Vientos» a ciudad México, la tierra mexicana llegó a sentir cómo allá, en lo alto, las alas hispanas saludaban a la tierra azteca, pudiéndose percibir el ronroneo del motor que lanzaba su mensaje de cordialidad sobre las tierras fértiles y los cerros abruptos.....

La idea de Sarabia encontró jubiloso eco Y distintos comités comenzaron a hacer posible el aspecto material del vuelo, culminando en un exito el fin que se perseguía Y así, el día primero agosto del pasado año se hizo el diseño del avión que había de construirse en México para el arriesgado «raid», dándose comienzo a las obras el primero de noviembre.

Como siempre que se trata de asuntos de esta naturaleza que llegan a la realización, y no de los que no van más allá del proyecto, fué poca la publicidad ofrecida a los interesados mundialmente por estas gestas que, a más del poder espiritual que encierran, son un eslabón del progreso de la humanidad. Y de este modo, construyéndose el aparato y haciendo estudios el piloto Sarabia y el teniente Cortés—que ha de acompañarlo como navegante,— llegamos a los últimos días de mayo pasado, en los que, activando los trabajos en el «Barberán y Collar», se establecieron los turnos necesarios para que la labor no quedara interrumpida durante las veinticuatro horas del día , y poder, de esa forma, terminar el aparato en época propicia

En los talleres Nacionales de Aviación de Balbuena se puso la primera pieza del avión y allí será puesta la última.

CARACTERISTICAS DEL AVION

El avión, como queda dicho, será denominado «Barberán y Collar», en recuerdo de los gloriosos aviadores españoles

Sus características son las siguientes:

Motor, P and W. SIDL 550 HP. a 2.200 r.p. m.; hélice metálica de paso variable; dimensiones: envergadura, 16,680 m.; cuerda ,2.300 m; incidencia, 30; largo, 9.350 m.; alto, 2.880 metros

Tiene un peso, vacío, de 1.620 kilógramos, con la carga siguiente: combustible, 5 mil litros; lubricante, 284 litros.

El equipo tiene un peso de 150 kilos, siendo los tripulantes los citados Sarabia y Cortés.

He aquí la perfomance calculada: (a plena carga): velocidad máxima, 270 kilómetros por hora; velocidad de travesía, óptima, 200 km. por hora; velocidad de aterrizaje, 130 km. por hora; radio de acción, 11.600 kilómetros; autonomía, 70 horas

Cuenta el «Barberán y Collar» con dos tanques de aceite, siete de gasolina, tres de ala y cuatro de fuselaje.

En caso de emergencia, el tanque central puede vaciarse en cuarenta segundos lo que permite mantener el avión a flote por un tiempo indeterminado.

Los pilotos contarán, en lo que concierne al equipo, con salvavidas, una canoa de hule, y los instrumentos más modernos; aparatos de radio trasmisores y receptores; teléfono aléctrico para comunicarse los dos, portamensajes, etc.

Hemos de recordar que Barberan y Collar habían prescindido del aparato de radio. Sarabia, por el contrario, cree oportuno llevar en su vión, no solo receptor, sinó también trasmisor.

PREPARANDO LA PISTA

Recordarán nuestros lectores que, al dar comienzo los grandes «raids» trasatlánticos, uno de los factores que más en cuenta se tuvo fué el acondicionamiento de la pista de despegue, ya que por el mucho peso de los aparatos, el campo ha de estar dotado de condiciones especiales.

Tablada, en Sevilla, fué el campo que se preparó en España para esos empeños. De allí salieron Jiménez e Iglesias, en su viaje a Karachi, (India), y, más tarde, en su magno vuelo a América del Sur, Y en Tablada, también, despegaron Barberán y Collar.

Para comienzo de su hazaña, Francisco Sarabia ha elegido un punto denominado Uaymitun, en Yucatán, y el acondicionamiento de dicha pista se ha efectuado con diligencia suma.

La dirección técnica de los trabajos le fué confiada al Departamento de Comunicaciones y Obras Públicas del Estado. Más de cien soldados han intervenido en los trabajos del aeródromo que ha de ser punto de partida de los «aguiluchos» aztecas.

LOS PILOTOS.

Francisco Sarabia es aviador civil. Hombre joven, de reconocida pericia y sereno valor. Tiene más de seis mil horas de vuelo, y en su «record» hay anotado un recorrido de más de 600.000 millas.

Hasta hace poco dedicaba sus actividades al transporte de carga y pasaje, y, prácticamente, ha recorrido toda la República mexicana en aeroplano.

El navegante Alberto Cortés y Cortés, teniente de corbeta, marino de brillante historial, hizo sus estudios en la Escuela Naval de Veracruz, habiendo desempeñado cargos muy importantes en la Armada Nacional.

LAS PRUEBAS Y OTROS DETALLES

En estos días precisamente, según los informes oficiales el próximo día diez, darán comienzo las pruebas del aparato, que ha sido construido bajo la dirección del señor Michael Water, con la colaboración de los ingenieros de aeronáutica Angel S. Calvo, Juan Brelivet y Alejandro del Paso..

El costo del «Barberán y Collar», se calcula en unos ciento cincuenta mil pesos mexicanos, y es tan perfecta la mano de obra, que de haberse construído el avión en los Estados Unidos, su costo, según los peritos, no bajaría de cien mil dólares.

A FINES DE MES

Aunque las condiciones del tiempo son las que han de decir la última palabra en cuanto a la fecha del «raid», podemos adelantar que Sarabia intenta salir a fines del presente mes, en demanda de las costas hispanas.

El esfuerzo de los albatros caídos —de aquellos Barberán y Collar que en su último salto se remontaron a la Gloria, no fué estéril. Todos sabemos cuanto beneficio se deriva de aquella histórica travesía Sevilla-Camagüey. Pero ahora, ante la próxima gesta de Sarabia y Cortés, que, caballeros en un poderoso Pegaso mecánico se disponen a lanzarse a través del Océano para tocar a las puertas de la España romántica, la hazaña de los aviadores caídos será reeditada para asombrar al orbe, demostrando lo tesonero de nuestra raza que no sabe adentrarse en los tiempos sin hacer derroche de heroismo....

EL SEÑOR EDUARDO REYNA, EMIGRADO REVOLUCIONARIO, MURIO AYER EN LA HABANA

En el mismo ambiente de desamparo y de indiferencia públicos que parecen ser la única recompensa de los verdaderos y desinteresados servidores de la Patria, ha fallecido ayer tarde el señor Eduardo Reyna Arrufat, destacado Emigrado Revolucionario que ocupó cargos directivos de importancia en la Asociación de esos ardorosos auxiliares de José Martí en la magna obra de la organización revolucionaria del 95.

Reciban los apreciables familiares del desaparecido nuestro pésame por ese hondo duelo, que también es de Cuba republicana.

La Junta de Directores del "The National City Bank of New York se ha dirigido a sus accionistas

Trata de la separación de los negocios bancarios comerciales de los de inversión, y sus relaciones con la City Company de New York, Inc., que se llamaba antes The National City Comp.

A LOS ACCIONISTAS:

La Ley Bancaria de 1933 promulgada en junio pasado, dispone la separación dentro del período de un año, entre los negocios bancarios de caracter Comercial y los de inversión. Estimo que The National Bank of New York debe prestar su apoyo a la política del Congreso tanto en la letra como en el espíritu. Durante el pasado año hemos tratado de buscar el medio de adherirnos cumplidamente a esta política, y al mismo tiempo, conservar cualquier valor que pudiera existir con respecto al nombre (goodwill) de la City Company of New York, Inc., antes The National City Company.

El nombre (good-will) no es cosa diáfana. En cuanto a la City Company no puede venderse, porque el uso continuo del nombre identificaría al que lo usa con el Banco, y esto no puede permitirse sin el control por parte del Banco, por estar prohibido por la Ley.

En cuanto a que el mismo pueda estar representado por personal experimentado en el negocio bancario de inversiones, dicho personal se compone de individuos libres, los cuales la City Company no puede entregar a un presunto comprador.

La propiedad del control de una Compañía bancaria de inversiones, por los accionistas del Banco, sería ilegal, tanto si dicha propiedad proviniese de la distribución de las acciones de la City Company como de la compra del negocio de la City Company.

La organización de una nueva entidad bancaria de inversiones, como sucesora de la City Company, en la cual se les ofrecería a los accionistas del Banco menos de un interés controlador, implicaría, en primer lugar, una recomendación del Banco a sus accionistas para colocar nuevo capital, o dejar una cantidad substncial del capital antiguo a merced del negociado de valores, y, en segundo lugar, el apadrinamiento por el Banco de la nueva entidad bancaria de inversiones, sin facultades por parte del banco para controlar sus normas de negocio. Vuestros Directores, después de considerar debidamente el asunto, no están de acuerdo en que el Banco respalde dicho plan. Personalmente, creo que el Banco debe permanecer libre de cualquier conexión, bien directamente o en cualquier otra firma responsable en iguales condiciones que cualquiera otra.

Por consiguiente, la City Company descontinuará inmediatamente el negocio de valores y procederá a liquidar sus negocios. Esto llevará tiempo pues será necesario liquidar el activo de lenta realización y disponer de las reclamaciones pendientes.

Cuando el Convenio de Trust relativo a las acciones de la City Company fué recientemente modificado, con el consentimiento por escrito de los Trustees y de los tenedores de más del 75% de las acciones comunes del Banco, entre las facultades adicionales conferidas a los Trustees estaba la de colocar a la Compañía en voluntaria disolución, transfiriendo y entregando las acciones de la Compañía al Banco, terminándose con ello el Trust. Estas medidas han sido tomadas, y, en relación con la suspensión del negocio de valores, las mismas producen las relaciones entre el Banco y la Compañía, conforme a las disposiciones de la Ley Bancaria de 1933. La junta de la Reserva Federal ha resuelto de este modo ,en la sección 20 de la Ley, la llamada sección de «separación». El programa ha sido también sometido al Interventor de la Moneda y aprobado por él. El capital de la City Company se derivaba originalmente de un dividendo especial pagado por el Banco, y parece apropiado que el dinero invertido actualmente en el negocio de la Compañía sea devuelto al Banco.

Algunos de los Oficiales y empleados de la City Company serán retenidos para dirigir la liquidación de sus negocios. Cierto número de los oficiales principales han renunciado y tengo la esperanza de qu eobtendrán empleos satisfactorios. Ni el nombre, ni los archivos ni ningún otro indicio del crédito (goodwill) del negocio, será vendido o dado a nadie.

El Banco continuará aquella parte de los negocios de la City Company relacionada con la subscripción y operaciones en valores del Gobierno de los Estados Unidos, del Estado y el Municipio, permitida por la Ley.

La City Cía. no tendrá sucesora.

De Vd. muy atentamente,

(f) **James H. Perkins.**

Presidente de la Junta de Directores.

Serán nulas las inscripciones de alumnos universitarios que lleven exceso de asignaturas

No podrán llevar más asignaturas que las que representen una labor de 150 días de 36 horas semanales de trabajo por curso. Acuerdos tomados por el Consejo Universitario, ayer

A las nueve de la noche de ayer terminó su sesión ordinaria el Consejo Universitario, que se había reunido a las cuatro y media de la tarde.

De gran importancia para el alumnado resultaron los acuerdos adoptados, entre los que se encuentra el que señala el retorno a la normalidad académica, haciendo cumplir en todas sus partes los acuerdos de la asamblea general de alumnos y del Claustro sobre el particular.

También se leyó en esta reunión el informe de la Comisión mixta de profesores y alumnos sobre la depuración del profesorado, dejándose al Rector en libertad para citar al Claustro General cuando lo estimase conveniente para conocer del mismo.

A continuación vamos a insertar una nota resumida de los acuerdos adoptados:

Comunicar a las facultades que la autorización para el cambio de asignaturas se refiere solamente a las que no se hubieran explicado en el curso y que esos cambios han de efectuarse entre asignaturas de la misma extensión, concediendo un plazo de dos días para realizarlo.

Felicitar a los alumnos de quinto año de Medicina por la levantada actitud y el desinterés que han demostrado al propender a la normalidad académica que profesores y alumnos ansían, presentando unas bases que han servido para dar solución al problema planteado y manifestar que los acuerdos de la asamblea de estudiantes y del claustro general suprimiendo las incompatibilidades, no se adoptaron para que en un solo curso se aprobaran tres o cuatro de la respectiva carrera.

También en dicho acuerdo se señala que en vista del artículo número 106 de los Estatutos, relacionado con la normalidad pedagógica universitaria, se declararán nulas las inscripciones que falseen la norma establecida de que no se pueden llevar más asignaturas de las que representen una labor de 150 días, y 36 horas semanales de trabajo, disposición que se pondrá en práctica respecto a los exámenes extraordinarios de enseñanza oficial y privada del mes de agosto venidero.

Se determinó asimismo que por los Consejos de facultad se designen comisiones que supervisen el cumplimiento del anterior acuerdo y que los exámenes parciales sean realizados en grupos no mayores de cincuenta alumnos.

Hubo además otros acuerdos de menor importancia, tales como los de negar las solicitudes de los señores Pacheco y Torrens sobre la tarifa de exámenes de asignaturas incorporadas y autorizar a varios alumnos de la Escuela de Ciencias para que continúen sus estudios por el plan bajo el que los iniciaron.

EL INFORME DE LA COMISION DEPURADORA IRA A LA ASAMBLEA GENERAL DE ALUMNOS

Como anunciamos oportunamente, el informe de la comisión mixta que conoció de la depuración será llevado también a la asamblea general de estudiantes.

Aunque aún no se encuentra señalado el día de una manera oficial y definitiva, existe la impresión de que se celebrará en esta misma semana, para el jueves o el viernes probablemente.

EL DIA 8 SE OFRECERA UN ALMUERZO DE DESPEDIDA AL CARICATURISTA ABELA

DEFINITIVAMENTE se celebrará el almuerzo-homenaje que un grupo de sus amigos le han organizado al notable dibujante Eduardo Abela, genial creador del «Bobo», con motivo de su próximo viaje al extranjero.

Se ha señalado la fecha del día 8 de junio, viernes próximo, a la una de la tarde, en el Roof del Hotel Bristol (San Rafael y Amistad.

El precio del cubierto se ha fijado en un peso.

Las adhesiones se reciben en la Asociación de Repórters, Hotel Alamac, Muralla 3, bajos, o en Aguiar número 84, altos.

Mr. Buell visitó al Presidente de la República

Se darán facilidades a los comisionados para el estudio de nuestros problemas sociales

El Presidente de la República recibió ayer a los comisionados de la Foreign Policy Association (Asociación de Política Exterior) que se encuentran en la Habana por encargo del Gobierno de Cuba, haciendo estudios para resolver los problemas políticos y económicos del país.

Con el Jefe de la Nación estaba el Secretario de Estado, doctor Cosme de la Torriente.

Los visitantes del Presidente fueron los señores Raymon Leslie Buell, que preside la comisión, Ernest Gronning, Tomson y Huse.

Acudieron a solicitar del coronel Mendieta las facilidades consiguientes para realizar sus trabajos, tanto en sus investigaciones dentro de las oficinas públicas que radican en la Habana como en las del interior.

El Jefe del Estado prometió complacerlos, dando inmediatamente órdenes para que las facilidades demandadas sean concedidas.

Los comisionados salieron altamente complacidos de su visita al Presidente.

El señor Buell fué el primer periodista norteamericano que en el Boletín de la «Foreign Policy Association», escribió un artículo denunciando los crímenes del Machadato.

Informe sobre la aplicación del mutualismo

Una comisión de los Centros Regionales visitó al Jefe del Estado con el Dr. H. Sotolongo

EL doctor Pedro Herrera Sotolongo acompañó a Palacio, ayer, a una comisión de Presidentes de los Centros Regionales, que encabezaba el señor Jesús Pérez Cabo, Presidente del Centro Gallego.

Los comisionados celebraron una amplia entrevista con el Jefe del Estado.

De cuanto en ella se trató guárdase la mayor reserva, pero hemos sabido que tuvo por objeto dicha visita, informar al Primer Magistrado de la Nación sobre los problemas del Mutualismo en los centros regionales, respecto a los cuales están realizando cuidadoso estudio los técnicos comisionados al efecto.

Se tiene entendido que dichos técnicos han concluído sus estudios y emitido un dictámen.

ROOSEVELT HARA UN OBSEQUIO AL GOBIERNO HAITIANO

WASHINGTON, junio 5. (AP.)— El Presidente Roosevelt se ha dirigido al Congreso pidiendo autorización para regalar al Gobierno haitiano los edificios y el material de las fuerzas de infantería de marina norteamericanos, a los que se da un valor de cien mil dólares, cuando las tropas se retiren de ese país en el mes de octubre.

M.E.C.D. 2016

PARTIDO "ACCION GALLEGA"

CONVOCATORIA

De orden del Sr. Presidente, se cita a los señores apoderados y asociados de este partido, para la ASAMBLEA GENERAL DE ELECCIONES, que se celebrará el próximo Viernes 8 del actual, a las ocho y media de la noche, en el local social de Egido número 2.

Angel Clemente COLMENARES
Secretario.

Habana, 4 de Junio de 1934.

Inventos, Innovaciones y Curiosidades

Se han fabricado unas puertas para las cocinas que se pueden abrir en cualquier dirección con solo apretar un botón que llevan a dichos efectos.

Ultimamente se han lanzado al mercado unos instrumentos en los que se puede adaptar convenientemente una cierta cantidad de estropajo. Resultan de gran utilidad para la limpieza de las puertas y ventanas.

Francia tiene este año 14.229.100 acres plantados de trigo de invierno, o sea el dos por ciento menos que el anterior.

En Pretoria, en el Africa del Sur, se ha comenzado la producción del acero en gran escala con el auxilio del gobierno.

ADVERTENCIA IMPORTANTE A TODOS LOS LUARQUESES

Se ruega a los señores asociados de este Club, que a la mayor brevedad remitan a Tejadillo número 26, o a Corrales número 22, los talones que se hallan adheridos a la circular de la Jira que se celebrará el domingo 10 de los corrientes en la Quinta Bastién, sita en Zapata y Paseo; talones que le son extremadamente necesarios a la comisión para precisar el número exacto de cubiertos para el Banquete.

Atentamente,—Benigno Pérez, Presidente, Francisco González, Secretario.

ALMUERZO EN «EL ARIETE»

Para el domingo venidero, día 10, está señalada la celebración del almuerzo que varios miembros del Club Gradense ofrecerán al señor Aurelio Alvarez Hevia, personalidad distinguida de la colonia asturiana, que embarcará en breve rumbo a la España de sus amores.

En ese día los «moscones» pasarán un rato agradable en el más amplio sentido de la palabra, ya que se trata de rendir homenaje a uno de los buenos. Y con esto queda dicho todo.

FARMACIA
DROGUERIA
DE
"JOHNSON"
DE TURNO LOS LUNES
Obispo Nº30 TELEFONO-A-2129.

"LA MAYOR"
35 EDIFICIOS
700 EMPLEADOS
SARRA
DROGUERIA
ABIERTA TODOS LOS DIAS
TODA LA NOCHE LOS MARTES
A-8026 A-3641

CONTRA LOS DOLORES
CAFIASPIRINA
BAYER

FARMACIAS

de turno hoy

MIERCOLES

HABANA

Tenerife y Carmen	M-5121
E. Palma y Trocadero	M-5052
Ave. Simón Bolívar 107	M-4188
Villegas 33	M-4030
Suárez y Apodaca M-5190	A-7628
Escobar 46	U-6813
Ave Independencia y Ave. Menocal	U-6308
Zenea y Oquendo	U-6924
Neptuno y Manrique	M-4160
S. José y Gervasio U-6969	U-3030
Avenida de la República y Gral. Aranguren	M-4486
Habana 187	M-4604
Gral. Carrillo 172	U-7077
Bélgica 2, por Dragones	M-4117
Muralla y Mercaderes	A-5413
M. Gómez 246	M-5086
Castillo y S. Rosa	M-4655
Amistad y S. José	A-6663
Cristina 22 y medio	M-4113
San Ignacio y Luz.	M-6677

VEDADO

Calle 12 y 15	F-3339
Calzada 84, entre A y B	F-6271
Calle 23 y G	F-6115
Calle 9 esquina a I	F-6161

VIBORA

10 de Octubre 695	I-7678
San Francisco y Buenaventura I-7207	I-7518
Milagros y F. Posy	I-7633

JESUS DEL MONTE Y SANTOS SUAREZ

Rodríguez y Dolores	I-7613
Santos Suárez 10	I-7332
J. Delgado y Lacret	I-7755

LUYANO

F. Alonso e Infanzón	X-2371

CERRO

Palatino y Atocha	I-7719
Vista Hermosa 14, esquina a La Rosa	I-7878
Calzada del Cerro 859	I-7486
Agua Dulce 10	

NOTA: Este grupo deberá prestar servicio público todo el día y toda la noche de los domingos, días festivos y Duelo Nacional siguientes: Enero 7; Febrero 18; Abril 1; Mayo 13; Junio 24; Agosto 5; Septiembre 16; Octubre 10; Octubre 28; Diciembre 9 tubre 28; Diciembre 8.

HABANERAS

LA MODA ACTUAL

Muchos sombreros de verano están adornados con ramilletes de flores del campo mezclados a veces con dos colores opuestos, pero armoniosos que han convertido en la más joven, más bonita y más femenina de todas las modas que se han presentado.

Se ven muchos bordados sobre lino y sobre organdí, siendo estos bordados tan decorativos que no es necesario ningún otro adorno en los sombreros. Una hebilla de metal o una cinta de fantasía serán suficiente para completarlos.

Sigue la línea ajustada sobre la cual se destaca el vuelo o la variedad de las mangas. Estas van en forma de embudo, plegadas o cerradas en el codo o bien cayendo en pliegues o en forma de capa ensanchándose en el puño.

Los trajes de lino natural con lunares negros, y los de falla blanca con incrustados de negro en tafetán o lamé se ven mucho en los lugares de moda. Para por la tarde las túnicas claras sobre fondo oscuro, viéndose la falda, en el borde, como diez pulgadas están de última novedad.

Para de noche la línea ajustada hasta la rodilla, desde donde sale en forma de piezas de corte, godets o vuelos anchos que amplían la figura hasta el suelo.

Las faldas siguen descubiertas, viéndose alguna variación en el frente de las blusas que, aunque todavía se ven con drapeados y el escote alto, demuestran que muy pronto volverán a bajarse a su línea normal. Como detalle final diré algo sobre esos volantes en forma de alitas que rematan los tirantes en la espalda de los trajes de noche, que le ofrecen un efecto vaporoso y sutil, muy propio del verano.

RECETAS DE BELLEZA

Hasta los veinticinco años solamente se renuevan las células del organismo, El cutis, por ejemplo, desde esa edad conserva la misma piel, siendo por eso que vemos algunos arrugados y manchados sin llegar a la vejez.

La crema y jabón Mireya consiguen que en todo tiempo la piel se conserve fresca y lozana por la facultad que tienen algunos productos que posee, de absorberlos la piel, haciendo que las capas superficiales desaparezcan y surjan las de nueva formación.

Estos se consiguen en las principales tiendas o por medio de su distribuidor en el apartado 2183 o por el teléfono X-3209.

CUIDADOS DE LOS NIÑOS

La regularidad es la primera condición necesaria para asegurar la salud de los niños. Que todo se haga a su hora, para que sus pequeños organismos trabajen sin fatiga, asimilando con perfección y desarrollándose con armonía.

Los métodos les inculcarán, al mismo tiempo, sin esfuerzo, los rudimentos de la disciplina, de la cual tendrán tanta necesidad en su vida como miembros de la sociedad más tarde. Los hábitos relativos a la salud se forman precisamente en esa tierna edad que se extiende desde el momento en que el niño empieza a caminar hasta que ingresa en la escuela.

Todo lo que requieren para mantenerse sanos es suficiente sueño, alimento apropiado, juegos adecuados a sus fuerzas, y, por último, una inspección médica competente de vez en cuando para vigilar su desarrollo. Si el niño no tolera los alimentos indicados no debe amenazársele ni castigarlo, se empleará la paciencia, que produce mejores efectos.

Nunca debe mostrársele al niño la cólera que nos inspira cualquiera de sus faltas. Ni levantarles la voz y mucho menos pegarles. El niño que se acostumbra a los gritos y a los golpes, crecerá sin amor propio. Es mejor corregir sus faltas con firmeza pero con calma, tratando siempre de conservar el control para que nos respeten.

Al niño debe dársele el tiempo que necesite para jugar, escogiendo un espacio a propósito que esté a nuestra vista, pero alejado de los mayores, cuya conversación y compañía a ninguno le hace bien.

MI RISA

En nuestras horas risueñas
de cariño y de pasión,
Solía ella preguntarme:
—¿Por qué en tu risa hay dolor?
y con besos que borraban
el enojo de su voz,
—No hagas caso, le decía,
así siempre fué mi amor.

Ayer con un nuevo amante
la hallé en amigo salón,
y al notarme alegre el labio
airada me preguntó:
—¿Por qué se ríe, mal hombre,
con tan cínica expresión?
—¡Oh! no haga caso, señora,
Siempre fué así mi dolor!

Fabio Fiallo.

MENU DEL DIA

Almuerzo	Comida
Toronjas Supreme.	Cantaloup.
Huevos con sesos.	Sopa de arroz.
Cangrejos enchilados.	Frituras mixtas.
Biftec en cazuela.	Pollo a la mascota.
Ensalada de calabaza.	Ensalada de remolacha.
Cascos de guayaba.	Sopa borracha.

RECETAS DE COCINA

Huevos tostados

Se baten doce yemas de huevos con seis claras y un cuarto de onza de harina de Castilla. Se coloca en una paillta de fondo plano con un poco de almíbar de mucho punto y sin tocarlo se pone al fuego, cuidando que no se queme. Cuando se considere que está tostado se saca y se vuelve a colocar en la paila, poniendo la parte cocinada arriba y la de arriba abajo, hasta que esté, dejándolo enfriar. Entonces se pica en pedazos espolvoreándose con canela molida.

M. R. de FONTANILLS.

INSTRUCCION Y BELLAS ARTES DEL Ctro. DE DEPENDIENTES, TOMO DISTINTOS ACUERDOS

La Junta Directiva de la Asociación de Dependientes, que en su sesión última aprobó los acuerdos adoptado por la Sección de Instrucción y Bellas Artes, en su junta ordinaria de mayo. Este organismo, que el talentoso abogado doctor Benito Larín, hubo de adoptar los acuerdos siguientes: Después de leídas y aprobadas por unanimidad las actas de las sesiones anteriores, quedó enterada de atenta carta del secretario, señor Carlos Martí, expresiva de que la Directiva había aprobado los acuerdos anteriores. Conoció de un pedido de material didáctico procedente del Departamento diurno; la estadística escolar que arroja un total de alumnos de 1,500.

En virtud de propuesta de la dirección correspondiente se autorizó a la señorita María Rubalcaba de Gastón, Maestra Normal, para sustituír en las escuelas primarias diurnas.

Visto el informe del Profesor de Mecanografía, doctor José Ramón Villalón, avalorado con la aprobación de la Dirección, se acordó autorizarle para que los estudios de los mecanografistas se efectúen en un solo curso, previa la más conveniente distribución de clases para ciento ochenta días de trabajo.

Enterada quedó la Sección de atento escrito del señor Manuel I. Mesa Rodríguez, director de la escuela diurna para varones, interesando autorización para establecer la «Guardia de la Casa del Apóstol», el día 19 de mayo, por un grupo de alumnos que ostentarán el distintivo de la Asociación; y también para concurrir a la parado escolar, que en el propio se efectuó en honor de Martí. La Sección concedió la autorización solicitada con manifiesta satisfación. Y los alumnos hicieron brillante papel en la casa-cuna de Martí, y en la parada en torno a su estatua.

Dada cuenta de una instancia del Presidente de la Representación Estudiantil de las escuelas nocturnas, señor Evelio León, para continuar las clases en período de vacaciones, se acordó autorizar al Director doctor Vicente Hernández, para que armonice el deseo de los jóvenes estudiantes con la vocación veraniega que debe tener la escuela para comenzar después de ese descanso el Curso 1934-1935.

CRUCIGRAMAS

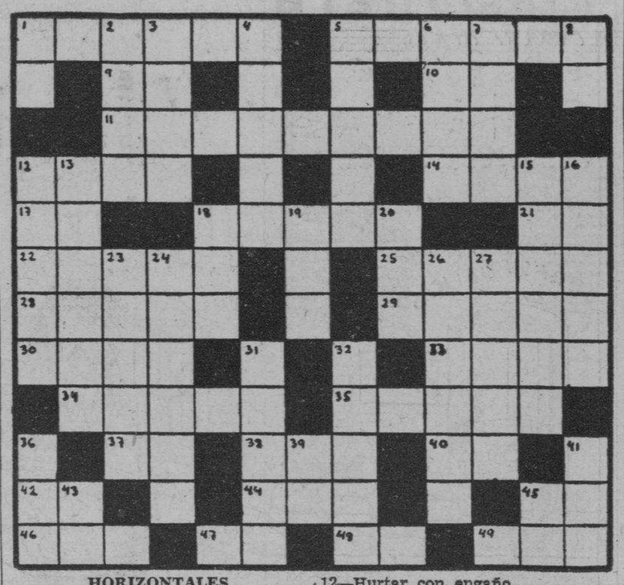

HORIZONTALES

1—Que roe.
5—Antigua capital de la Asiria.
9—Interjección.
10—Y o «e» (antiguo).
11—Gas.
12—Detrás de.
14—Cocinas.
17—Montaña de China.
18—Cuernos (pl.)
21—Artículo.
22—Puro (pl.)
25—Tiempo del verbo arder.
28—Quiere.
29—Bienaventurado.
30—Impuesto sobre ganados lanares.
33—Percibir los olores que despiden las cosas.
34—Metal.
35—Acostumbraba.
37—Voz que se usa repetida para arrullar a los niños.
38—Camino.
40—Diptongo.
42—Número romano.
44—Río de Suiza.
45—Marchar.
46—Hembra del oso.
47—Terminación de infinitivo.
48—Naipe.
49—Repetición del sonido.

VERTICALES

1—Dios del Sol.
2—Volcán de Sicilia.
3—Tiempo del verbo dar.
4—Poco común (pl.)
5—Morena.
6—Apodo.
7—Terminación de diminutivo.
8—Artículo.
12—Hurtar con engaño.
13—Igual al 1 horizontal.
15—Mueve las alas.
16—Hacer ruído.
18—Cocina.
19—Pariente.
20—Obra de la Avellaneda.
23—Moverse un cuerpo alrededor de un eje.
24—Que habla en público.
26—Lugar en la provincia de Albacete.
27—Flor.
31—Poner huevos.
32—Del verbo osar.
36—Corriente de agua dulce.
39—Diptongo.
41—Metal.
43—Es (en inglés).
45—Número romano.

Solución al Crucigrama anterior

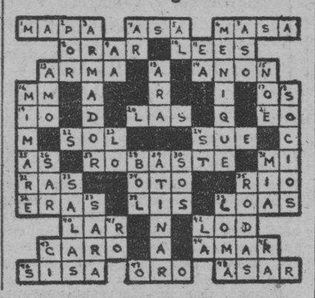

MATANCERAS

GRAN DOLOR...

En un hogar matancero.

Plácido Cantón y Beba Galainena pasan en estos momentos por la más terrible y la más despiadada de las pruebas.

Su desesperación es inmensa y el vacío de su hogar algo que los aniquila y les resta fuerzas para soportar los designios del Altísimo.

El hijo único de ese matrimonio, un jovencito de catorce años en el que se miraban dichosos y por el que alentaban y luchaban en la vida, acaba de serles arrebatado por la Parca en cuestión de horas.

Una inyección infectada, un ataque de septicemia y la tierna criatura que en primavera la más fragante, florecía gloriosa en el hoy desolado hogar, baja a la tumba sumiendo a esos padres en congoja que raya en la locura.

Ante su pena no hay frases de consuelo, ni parece tampoco que la resignación mitigue su duelo, porque si perder un hijo es golpe que anonada a cualquier padre, perder al unigénito es perder para siempre la felicidad, la dicha y la ventura.

Muy queridos en esta sociedad los esposos Cantón-Galainena, la nueva de su desgracia afecta en los actuales momentos a hogares numerosos de la población y son muchas las familias que guardarán luto por esa desgracia.

El señor Cantón, que es hermano político del ex-Presidente de esta Audiencia, hoy Magistrado de la Habana, doctor Pagés, fué por muchos años Administrador del National City Bank, y por su nombre, por su cuna y por sus relaciones infinitamente extensas en la Yucayo, es compadecido y es considerado por toda Matanzas.

Lleven estas líneas a ese matrimonio sumido hoy en dolor tan acerbo y en pena tan irreparable, las frases de condolencia, que me identifican con su pesar y su infortunio.

LYDIA DE RIVERA

La excelsa cantante.

Pasó por Matanzas el lunes con dirección al interior, la más caracterizada de las artistas de Cuba y la más distinguida, más bella y más elegante de cuantas mujeres en la República pisan la escena en el bell canto.

Un telegrama que llegó a mis manos cuando ya viajaba rumbo a Oriente, Lydia de Rivera—porque ausente de esta ciudad el cronista el domingo, no regresé hasta el lunes en la tarde—privóme del placer de saludarla y de evocar aquella noche gloriosa en que en nuestro magno Coliseo nos deleitó Lydia de Rivera con el tesoro de su arte, de su gracia y de su sprit.

No es aventurado decir que volveremos los matanceros a aplaudir a Lydia de Rivera, que en la Habana, después de una ausencia que todos lamentamos, ha vuelto a triunfar en su género, como sólo ella saber triunfar.

La gran revista «Grafos» que dirigen María Radelat y María Dolores Machin, trae en su último número una foto de Lydia de Rivera, que es joya y es ornato el más valioso de ese cuaderno.

Volveré a hablar en breve de Lydia de Rivera en estas «Matanceras».

EL DOCTOR DE LOS REYES

En nuevo home.

Ocupa desde los últimos días de la pasada semana la Quinta propiedad de Pablo Urquiza en la Playa, el distinguido caballero Francisco de los Reyes, nuevo Magistrado de la Audiencia de Matanzas, que ha escogido la Playa para su veraneo.

Con el doctor de los Reyes ha venido su familia, a la que deseamos la estancia más grata entre nosotros y la impresión más agradable de esta romántica, vieja y bella ciudad del Yumurí.

EL SANATORIO DE LA COLONIA

Abierto ya al público.

Desde el lunes cuenta nuevamente esta población, con esa Quinta de Salud del Casino Español, que, cerrada por algún tiempo, privaba a los asociados de la Colonia de tan magnífico centro benéfico.

Un pacto firmado entre la Federación Médica y la Directiva del Casino, devuelve a aquella casa sus antiguos médicos, y al frente de ella, como Director y cirujano, está nuevamente el doctor Antonio J. Font Tió, con los doctores Juan F. Tamargo, eminente oculista y especialista notable en garganta, nariz y oídos, y el prestigiosísimo clínico doctor Miguel Beato.

Los doctores Mario Dihigo, el renombrado radiólogo y el doctor Ponte, de tan sólida reputación médica, volverán en breve a prestar sus servicios allí, completándose así el cuerpo médico de tan alto Centro.

Damos nuestra enhorabuena a los socios del Casino Español que cuentan nuevamente con su magnífico Sanatorio.

LA FAMILIA ALFONSO

Nos abandonó ayer.

Embarcó con rumbo a Santa Clara la señora Nena Baeza con sus hijas María Elena y Olga y la simpática trinidad de sus hijos, que van a residir en la Villa de Marta Abreu, con motivo de haber sido designado Jefe Militar de aquel Distrito su esposo, el Comandante Cándido Alfonso.

Encontraron allí—ciudad hidalga por excelencia—la misma franca y cariñosa acogida que le tributó Matanzas a su llegada a nuestro suelo, porque a amables, cumplidos y a gentiles y simpáticos, ganan pocos a esos señores de Alfonso.

Llevan la señora Baeza y sus hijas las encantadoras Olga y María Elena un mensaje de simpatías para Armando Machado, el croniqueur que en aquella capital tiene la misma misión aquí, de informar al DIARIO DE LA MARINA del movimiento social de aquella élite.

Nuestra despedida a la señora y a las señoritas Alfonso.

NUEVO DOCTOR

Manuel Quintana López.

Con notas brillantes, con un expediente que por sí sólo lo recomendara en el ejercicio de su profesión, acaba de graduarse de doctor en Medicina el apreciable caballero con cuyo nombre encabezo esta nota.

Es hijo de esta ciudad y es hermano de nuestro muy apreciable amigo Joaquín Quintana, miembro destacadísimo que fué del Rotary Club, e industrial que goza de afecto y consideración bien conquistada en nuestra población.

La nueva ha de ser acogida con grandes simpatías por las muchas relaciones que tienen en la sociedad matancera los Quintana.

Mi enhorabuena al nuevo galeno.

UN TRASLADO

De que dar cuenta.

Para la casa número ciento treinta y tres de la Calzada de General Betancourt, hoy propiedad del doctor Font Tió, acaban de trasladar su residencia los esposos Carlos Ruiz y Nena de la Tejera, con el hijo de su adoración, mi simpático ex vecinito, el gracioso Carlitos.

Desde ayer, quedaron allí instalados y en su nombre ofrezco a sus amistades su nuevo home.

DE AMOR...

Una grata nueva.

La tomo de la «Crónica Habanera» de Edel Farrés, que daba cuenta ayer del engagement formalizado en la Capital, de dos jóvenes que gozan aquí del mayor prestigio y las más grandes consideraciones.

Trátase de Pepe Lecuona y Caballol, hijo de una de las figuras políticas más encumbradas que tuvo la Yucayo, el Coronel doctor Domingo Lecuona y Madan, primer Alcalde matancero en Cuba republicana, y más tarde Gobernador de la Provincia, Senador, Representante a la Cámara, etc., etc., que ha pedido la mano de la bella, graciosa y muy gentil señorita Mera Pérez Díaz, de prestigiosa familia habanera.

Fungió de embajadora ante los padres de la fiancée, la que fué en Matanzas Reina de la Belleza, cuando el «Fígaro» proclamó en la Habana a aquella otra beldad inolvidable, Josefina Fernandina, exaltando al trono aquí a Julieta Caballol y Fronmont, astro que no tiene ocaso y sol que refulge siempre en el oriente...

Para esos novios que tienen simpatías tan grandes de la gran sociedad yumurina envío mi enhorabuena en estas líneas.

SENSIBLE NUEVA

La señorita Llorente y Martínez.

En la tarde del pasado jueves recibieron cristiana sepultura en la Necrópolis de Colón, en la Habana, los mortales restos de María del Rosario Llorente y Martínez, virtuosa y nobilísima dama, que pertenecía a una de las familias más antiguas de esta sociedad.

La finada era tía del poeta Jorge Casals y de Jesús Rodríguez Llorente, que como todos sus otros deudos, lloran hoy esa irreparable pérdida en las filas de los suyos.

Acoja Dios en su seno el alma de la infortunada María del Rosario Llorente y Martínez, y sea para sus deudos todos mi pésame más sentido.

EN VELASCO

El programa de hoy.

Con dos interesantes films: «Dama por un día» y «El adorable embustero», han combinado Rafael y Manolo, los dos afortunados empresarios del más popular de los cines matanceros la función de esta noche.

Películas en que campea el buen humor y en que la risa brota a borbotones de los labios de los espectadores.

tá en estos momentos en la gran cinta «Catalina la Grande», que se está exhibiendo en la Habana con éxito no igualado.

LA ULTIMA NOTA

¿Cuál otra que el acontecimiento artístico del momento?

Me refiero, como podrán adivinar mis lectores, al Concierto del sábado en «Sauto», a esa fiesta magna que nos ofrece el Profesor Justo Ojanguren, con la pléyade deliciosa de sus discípulas, las dilettantis más distinguidas de Matanzas.

Será algo de extraordinaria brillantez por la demanda de localidades que se disputan materialmente nuestras familias, viéndose muchas degraudadas en sus deseos, pues los palcos, apenas se pusieron a la venta, se agotaron en seguida. Los ensayos de los tres principales números: el de Nenita Casas, «Sueño de amor» de Liszt; el Blue de Yuya Horta y el coro de Celia Eiring no pueden augurar un más ruidoso éxito.

Son profesionales en la escena esas bellas.

Y como tales se las aplaudirá.

Manolo JARQUIN.

SOCIEDADES ESPAÑOLAS

SOLO FALTAN CUATRO DIAS PARA LA JIRA LUARQUESA

Ya restan pocos días para la estupenda fiesta que dará el Club Luarqués a sus asociados, el domingo, día 10 del corriente, en la pintoresca Quinta Bastién de Zapata y Paseo, en el Vedado.

En esta fiesta, esperada con gran entusiasmo por todos los luarqueses, pues además de las horas de regocijo y expansión que habrá de proporcionar a todos los concurrentes, por los muchos entretenimientos preparados al efecto, hay algo más importante y más hondo que esto para los luarqueses: primero, su nunca bastante ponderado cariño al Club; y después, la oportunidad de estrechar las buenas relaciones que los unen.

Así, pues, nada cabe esperar más brillante que este festival. Excelente música llenará la parte bailable y el almuerzo servido por a Quinta Bastién, es todo cuanto se necesita para un verdadero día de franca expansión.

El Comité Pro Arte Taurino ha preparado números especiales para la fiesta del C. Andalu

La fiesta de la Cruz de Mayo que organiza el Centro Andaluz de la Habana, para el sábado 9 del corriente en el Roof Garden del Hotel «Plaza, estará rodeada de los más grandes atractivos.

Un grupo numeroso de damas de nuestra mejor sociedad congregados en pasadas noches por el Comité Pro-Arte Taurino que preside el Conde de Fernandina, ha tomado a su cargo la organización de números especiales en el gran programa de este festival, con el propósito de ofrecer a la sociedad habanera la mejor oportunidad de admirar el magnífico marco de vistoso colorido y belleza deslumbrante en el que ha de destacarse con sus más vivos fulgores la fiesta taurina que dicho Comité aspira a implantar en Cuba.

Elia de Granados cantará a la «Cruz de Mayo», y ofrecerá con arte inigualable una vistosa exhibición de mantones de Manila cuadrilla de «toreros», luciendo áureos trajes de luces hará el típico paseo a los acordes de las vibrantes de «Currito de la Cruz».

La genial guitarrista señora rita Romero de Nicolás, deleitará la concurrencia con los ritmos noros y emocionantes de la guitarra andaluza.

Completarán el cuadro de fantasía y belleza un gran número damas que han ofrecido asistir viadas con la clásica Mantilla alta peineta y el policromado tón de Manila.

Una artística y monumental hecha de flores exhornará el tedel salón principal, y ante ella efectuarán los números típicos de tradicional fiesta andaluza.

Varios conjuntos musicales nizarán el acto, alternando la sica música de Andalucía, con la comparable música criolla. Sin falten los «Foxtrox», «Blues» etc.

Las entradas para esta fiesta den obtenerse en la Secretaría Centro Andaluz, Prado 34 y Tel. M-5140, y también en el «Hotel Plaza».

El festival de los Vendedores será un magno acontecimiento

Ante el enorme entusiasmo que reina en toda la Capital para asistir al grandioso festival titulado «El día del vendedor», que ha de celebrarse en todos los jardines y Stadium «La Polar» el próximo domingo día 10, visitamos en noches pasadas el Centro de Vendedores Comerciales, para conocer por boca de sus dirigentes algo que pudiese interesar a nuestros lectores. Allí fuímos recibidos por la casi totalidad de la Sección de Socorros Mutuos, que es la encargada de lo relacionado con dicho festival, así como con el Presidente y Secretario sociales, quienes nos aseguran que éste será un verdadero acontecimiento.

Nos dice el Presidente: «Estoy altamente satisfecho de la labor que vienen realizando no sólo la Sección, sino todos los asociados, ya que están rivalizando y trabajando de manera que puedo asegurar que «El día del Vendedor» será algo estupendo y a la par un bello acto de confraternidad, como todos los que celebra nuestro muy querido Centro».

Luego nos dice el Secretario: «Pueden ustedes asegurar que «El día del Vendedor» dejará gratos recuerdos en todos los concurrentes. Si bien es verdad que este Centro, para corresponder a todas las deferencias que es objeto no ha escatimado sacrificio alguno, lo que hace que podamos ofrecer el mayor Festival de este año y que hace muchos no se celebra nada semejante. Todas las damas, además de tener entrada gratis, llevarán para sus casas souvenirs valiosos y la satisfacción de haber pasado un día de verdadero regocijo. Los caballeros, sólo por unos centavos, gozarán de iguales privilegios».

Así que, ya lo saben todos: a prepararse para asistir al festival «El día del Vendedor» el próximo domingo día 10!

LA SOC. «CALO Y VIDUIDO» IRA DE FIESTA EL DIA 24

En Junta general celebrada recientemente, esta Sociedad tomó el acuerdo de celebrar un banquete y matinée en honor de sus asociados, el día 24 del corriente, en la Quinta Bastién, sita en Zapata y Paseo, en el Vedado.

La Comisión de fiestas, integrada por los señores Adolfo Díaz, Presidente; Manuel Varela y Ramón Vázquez, secundados por el Presidente social, Manuel González, y el Secretario Manuel Barbat, están desarrollando todo lo relacionado con esta gran fiesta, para la que están contratados los conjuntos musicales Jazz band de los Hermanos Martínez y el septeto «Voz de oro».

A la vez podrán asistir a la matinée que dará comienzo a las 2, los que no sean asociados, abonando 20 centavos de guardarropía. Oportunamente daremos más detalles.

NUEVAS DESIGNACIONES EN LA COMISION EJECUTIVA DEL «CENTRO GALLEGO»

Hllándose vacante varios cargos en la Comisión Ejecutiva del Centro Gallego, unos por renuncia y otros por licencia, la Asamblea de Apoderados, en sesión del día 3, ha hecho las siguientes designaciones:

Vice-persidente segundo de la Commisión Ejecutiva, señor Narciso María Rodríguez.

Presidente de la Sección de Cultura, señor Norberto Soliño, que lo era de la de Fomento.

Presidente de la Sección de Propaganda, señor Ceferino Pérez que lo venía siendo en comisión a la vez que era titular de la de Inmigración.

Presidente de la Sección de Orden, señor Gumersindo Iglesias.

Presidente de la Sección de Inmigración, señor Agapito Corbelle.

Presidente de la Sección de Fomento, señor José Riveira Márquez.

También se nombró Secretario de la Asamblea de Apoderados, al señor Vicente Barro, en sustitución del señor Iglesias que pasó al Ejecutivo.

Para la Comisión Electoral, se designó al señor Amancio García, en sustitución del señor Corbelle.

Como consecuencia de los anteriores nombramientos, cesan ipso facto la tercera parte de los Vocales de las Secciones afectadas, cuyo nombramiento corresponde a los nuevos Presidentes, debiendo por tanto procederse a su reorganización.

BAILE EN EL «PALACIO VILLALBA»

Aumenta el entusiasmo entre la juventud bailadora para concurrir el próximo sábado al gran baile que celebrará el Club Imperial. Será escenario de esta fiesta, los amplios y ventilados salones del Palacio de Villalba, Egido número dos.

En los bailes que celebra el Club Imperial no queda ni uno de los concurrentes sin divertirse. La numerosa cantidad de damitas que asisten a sus bailes, el gusto artístico de los organizadores derrochado en el adorno de los salones, la selección de las orquestas que los amenizan y la atención solícita de sus directivos para con los asistentes, es la causa principal de los éxitos alcanzados en los anteriores.

Varios conjuntos musicales amenizarán la fiesta del próximo sábado, destacándose entre ellos Belisario López y su orquesta y el septeto Nacional.

Solamente se cobrará cuarenta centavos por el servicio de guardarropía.

UN ALMUERZO-HOMENAJE

Según nos comunican los señores M. Saavedra, Dr. Roberto Rodríguez Díaz y M. Busto, los vocales de la Sección de Recreo y Adorno de la Asociación de Dependientes, han acordado ofrecer un almuerzo homenaje a los señores Manuel Aedo, Gregorio Gandarillas, Julio González y Juan Astor, por las actividades que han desarrollado al frente de la mencionada Sección.

Dicho acto se llevará a cabo el próximo día 10, a las 12 m., en el restaurant «La Bilbaína», sito en Prado y San Miguel.

SUSCRIBASE Y ANUNCIESE EN EL «DIARIO DE LA MARINA»

256 NUEVAS INSCRIPCIONES HA OBTENIDO EN 4 DIA EL «CENTRO ASTURIAN

Nos hemos acercado a distintos miembros de la Sección de Propaganda en la Secretaría del Centro Asturiano. ¿Motivos de la reunión? Sencillamente, la campaña de inscripción de socios, la apertura de la exposición industrial a favor del fomento de socios del Centro Asturiano y la próxima y rápida inauguración de la Estación radioemisora de la Casa Asturiana, paso inicial, para dejar convertido en espléndida realidad el proyecto hace poco mencionado esbozado de instalar la estación radio más potente de la República de Cuba.

Así labora el Centro Asturiano. Sus dirigentes no cesan de actuar en la captación de nuevos socios. En particular le Sección de Propaganda que preside el infatigable Eduardo Pérez Moreno. Prueba de ello es el haberse hecho 256, inscripciones en los cuatro días laborables del presente mes de junio, de las cuales ciento sesenta y nueve corresponden al sector masculino; sesenta y cuatro al femenino y veintitres son las bajas levantadas.

Estos datos dan una idea del entusiasmo de la masa social y del aporte de la misma a la grandeza del Centro Asturiano.

«UN DIA EN ASTURIAS», QU SE CELEBRARA EL DIA SERA UNA FIESTA MAGNIFI

A medida que transcurren los días es mayor el entusiasmo, para asistir a la fiesta que se celebrará por la Juventud Asturiana en todos los jardines de Cervecería «La Tropical», el día 17 de junio, la que lleva por título «Un día en Asturias».

«Un día en Asturias», quiere decir un día de fiesta, y de fiesta grande como saben y son capaces de hacer los asturianos; por ello es que la fiesta de la Juventud será una fiesta grande y una gran fiesta.

Los conjuntos musicales obtenidos para que amenicen los bailables de la misma, el hecho de que la puerta de entrada se abra a las once de la mañana, quiere decir que habrá ronderos, que numerosas familias harán la comida en los jardines y que desde hora temprana la concurrencia será formidable.

Lucio Fuentes y los miembros de la Junta Directiva y los de la Sección de Recreo y Adorno, están entusiasmados y encantados con la prosperidad de la fecha, y ello lo motiva el hecho, de que no pasa día sin que la Secretaría de la Juventud se aproximen numerosas personas en demanda de más entradas.

SI SUFRE DE ESTREÑIMIENTO GUARDESE DE LA COLITIS

Los médicos notan que existe algo así como una epidemia de colitis, apendicitis y hemorroides, debido al alarmante aumento de casos de estreñimiento. Muchas veces costosas y dolorosas operaciones son necesarias para corregir las consecuencias. Sin embargo, usted mismo puede dominar fácilmente el estreñimiento.

Un tratamiento que ha ganado preferencia popular en 70 países del mundo, consiste en atenderse con las píldoras *puramente vegetales* preparadas por el famoso médico inglés Benjamín Brandreth. Son píldoras tan puras como los alimentos que usted ingiere: contienen ingredientes naturales y obran solamente sobre el intestino grueso impidiendo la acumulación de venenos que originan tantos males.

Usted puede tomar las píldoras de Brandreth toda la vida,—todas las noches, si necesario—y no le harán nunca mal.

Líbrese de la esclavitud de cátarticos y purgantes. Ponga las Píldoras de Brandreth a la prueba por dos semanas y vea los resultados.

Las Píldoras de Brandreth pueden obtenerse en casi todas las farmacias del mundo. No acepte substitutos. Insista en Brandreth.

M.E.C.D. 2016

BURLA BURLANDO

CABOS SUELTOS

No es que a uno le haga llorar, precisamente, la caída de un Presidente o de un Monarca. Cuando se han caído por algo será.

Pero no puedo dejar de sentir una repugnancia infinita, rayana en asco, al ver que los que más bajamente les adularon antes de su caída, sean después los que más les insultan y afrentan.

Por algo se quejaba Don Quijote, no tanto de su vencimiento por el caballero de la Blanca Luna, sinó de verse atropellado por cerdos inmundos.

¡Qué mundo éste, Señor!

¿Candor o estupidez?

La verdad es que uno no sabe en ciertos casos si calificar al vulgo de estúpido o de cándido.

A lo mejor se juntan una docena de compadres, forman una piña o conventículo más o menos revolucionario, y lanzan un «manifiesto» en el que prometen al pueblo todos los goces del paraíso terrenal, a cambio de una revolución «emancipadora», «reivindicadora» y «salvadora».

Hácese la revuelta a costa de mucha sangre del pueblo; erígese el cenáculo en poder; y cuando el pueblo se echa a la calle a reclamar el paraíso prometido, se le dispersa a metrallazos.

Y el chasco se viene repitiendo cada siglo, cada año, cada día, desde los tiempos prehistóricos. Pero el pueblo no escarmienta.

¿Será por estupidez ingénita? ¿Será por candor incurable?...

¡Vaya usted a saber!

En realidad no había motivos para desconfiar de la buena voluntad que el gobierno de Mr. Roosevelt manifestó siempre a la República de Cuba.

¡Qué diantre! si hasta nos había dado tiempo y facilitado el modo de «ensayar» con el Dr. Grau San Martín un sistema de gobierno «científico e ilustrado» a fin de que sintiésemos prácticamtente los resultados del tal gobierno.

Puede que nos sirva de algo el escarmiento.. Aunque sobre esto del escarmentar se me ofrecen algunas dudas inquietantes. Dígolo porque los «ensayistas» no parecen estar del todo convencidos y satisfechos de su obra, y quisieran repetir el ensayo.

Se parecen al gitano del cuento, el cual se propuso alimentar a su pollino con virutas de carpintero, a cuyo efecto le puso al animalito unos anteojos verdes para que se creyera que las virutas era un forraje nutritivo.

Al cabo de poco tiempo el asno se murió de hambre, y lo único que se le ocurrió al ensayista fué exclamar:

—¡Qué lástima, ahora que se iba acostumbrando!...

M. Alvarez MARRON

Pasajeros por la via aérea

LLEGADOS DE MIAMI

Abordo del avión de la Pan American Airways NC 667 M que arribó ayer por la mañana a las 11.00 a. m., a esta Capital procedente de Miami, llegaron los siguientes pasajeros: Melquiades Gener. Poyton C. Keeses, Bessie Keeses, Henry A. Honxhurst, Arthony Kalinoski, José R. Valdés Della Luckenbach, Evaristo Tabaoda, William Single, Ysabel Salán.

SEGUNDO AVION DE MIAMI

En el segundo avión de Miami NC 142-M de la Pan American Airways que arribó ayer por la mañana a las 11:45 a. m., a esta capital, procedente de Miami, llegaron los siguientes pasajeros: Arhhur Kirstein, John Herrick, y George B. Crafts.

LLEGADOS DEL INTERIOR

Abordo del avión regular de la Cía Cubana de Aviación NM-7 llegaron ayer procedente de Guantánamo y ciudades intermedias los siguientes pasajeros: P. G. Fernández, procedente de Santiago de Cuba; A. Ponazzi, señora de Bonazzi, L. C. Scarramuzza, Antonio G. de Mendoza, de Morón; Vicente Viso, José Canellas, José Abascal Jay Zeamer, Luis F. Nicot Balbino Yañes, de Guantánamo para Santiago, Carmen Montilla de Santiago para Manzanillo.

LLEGADOS DE MEXICO

Abordo del avión regular de México NC 1151, de la Pan American Airways que arribó ayer a la 1.57 p. m., procedente de Mérida, llegaron los siguientes pasajeros Frederick P. Perris, Bernard Rubeli, Takemi Shiraskawa, Félix A. Binilla.

DE CIENFUEGOS

Abordo del avión regular de Panamá vía Jamaica Cienfuegos, NC 752-V llegaron ayer a esta capital los pasajeros siguientes: Charles Clark, Lars Siogren, Keith Alexander, Dowey Benson, Anibal Benson, Welter T. West Geneva West, Mary P. Baker, Frances Foster, Felipe Pardo, Harry William Opal, J. Mc. Dougald.

PARA MIAMI

Abordo del avión de la Pan American NC-9151 que salió ayer a las 2:37 p. m. para Miamio, embarcaron los pasajeros: Frederick P. Parris, Bernard Rubeli y Takemi Shirskawa, los cuales habían venido en tránsito procedente de Méjico.

El avión regular de Miami de la Pan American Airways NC.752 y que salió a las 3:00 p.m. embarcaron para Miami los siguientes pasajeros: Charles Clark, Lars Siogren, KKeith Alexander, Dewey Benson, Anibal Benson, Welter T. West, Geneva West, Daisy West, Mary P. Baker, Frances Foster, Felipe Pardo, los cuales habían llegado de Panamá en tránsito para Miami, de la cabana embarcaron BrutioSenz, Robin Mc Clure, Winston Thrgott, Samuel Hornstein, Manuel Aspuru

PARA TAMPA.

Abordo del avión NC 6677M que salió ayer a la 1.30 p. m., embarcaron para Tampa: Alma Lima y Henry Huxhurst. . . . . .

LA ZARZUELA

Medias chifón y semi chifón a $1.00 par, garantizadas. Escarpines para niñas a 20, 25 y 40 centavos en todos los colores.

NEPTUNO Y CAMPANARIO

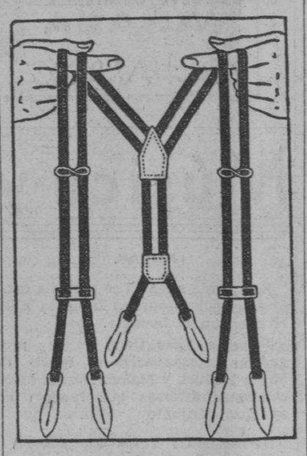

• TIRANTES •
TULANE

LA última y más sensacional producción marca PARIS, fabricados con dos tiras elásticas en vez de una. Satisfacen a los más exigentes por su elegancia, confort y bajo precio. Confeccionados especialmente para el clima tropical, frescos y livianos.

A. STEIN & CO., Chicago, U.S.A.
Fabricantes de los Ligas Paris

HORA del DETALLISTA

NOTICIARIO AEREO-COMERCIAL Y DE INFORMACION GENERAL

ESTACION C M W. «LA VOZ DE LAS ANTILLAS

Transmisiones diarias de 1 a 2 p.m. (excepto los domingos)

Tópicos Mercantiles. Bolsa. Mercado de Valores. Cotizaciones del día. Artículos de Fondo. (Actualidad Palpitante). Comentarios en serio y en broma. Humorismo. Información General. Una Hora interesante, dada en forma amena y entretenida. Esta es la

HORA DEL DETALLISTA

Un principio de defensa para los intereses de la clase. Las últimas noticias, mientras reposa usted el almuerzo le serán llevadas al hogar por la

HORA DEL DETALLISTA

Para una mayor compenetración entre el mayorista y el minorista. Escuche todos los días, de 1 a 2 p.m., la

HORA DEL DETALLISTA

CONSERVE ESTE ANUNCIO

Todo suscriptor del DIARIO DE LA MARINA que presente 30 de estos anuncios de la «HORA DEL DETALLISTA» en sus oficinas de Chacón No. 25, tendrá derecho a un descuento especialísimo de 15% sobre el valor de cualquier tipo de Radio VICTOR «RCA».

C M W

HORA DEL DETALLISTA

EVIAN CACHAT

Exija siempre el Agua de EVIAN-CACHAT y no se contente de pedir solamente Aguá de EVIAN

Solo el Manantial CACHAT está prescrito por el Cuerpo médico francés

Rehuse toda substitución

Crónica Habanera

EL ULTIMO COMPROMISO

La encantadora Alina Sánchez y Loret de Mola, una de las señoritas más finas y distinguidas de nuestra sociedad, ha anunciado su compromiso amoroso.

Es su prometido el joven Tony Carrillo y de la Guardia, clubman muy conocido en nuestros círculos sociales y deportivos.

Dicho compromiso tiene todas las simpatías de la sociedad habanera, por tratarse de dos jóvenes muy estimados.

Les enviamos nuestra sincera felicitación.

LA BODA DE HOY

En la más absoluta intimidad, por el luto reciente que guarda la novia, se celebrará hoy la boda de la bella señorita María Teresa Auñón y Calvo, con el doctor Fernando Díaz Rojo, joven y talentoso galeno, perteneciente al Cuerpo Facultativo del Instituto Clínico de la Habana.

Dicha ceremonia tendrá efecto a las once y media de la mañana, en la Iglesia de San Juan de Letrán, en el Vedado.

LOS ESPOSOS GONZALEZ GORDON

A bordo del Morro Castle, que arribó a nuestro puerto en la mañana de ayer, llegó un joven matrimonio, que goza de grandes afectos y simpatías en el gran mundo habanero: Alvaro González Gordon y Nena Velasco.

Larga ha sido la ausencia de los esposos González Gordón en el extranjero, donde han disfrutado de una gratísima temporada.

Hasta ellos hacemos llegar nuestro saludo de bienvenida.

EL DR. JUAN LUIS RODRIGUEZ

Nuestro estimado amigo, el doctor Juan Luis Rodríguez, joven y conocido abogado, Director de la Oficina Interamericana de Marcas, se encuentra desde hace varios días recluído en sus habitaciones.

Sufre el doctor Rodríguez, tan estimado en nuestros círculos sociales, un fuerte ataque de amigdalitis.

Le deseamos un pronto restablecimiento.

SIVIA BEALE

Una jovencita de exquisita y fina belleza, Silvia Beale y Alfonso, se vió ayer muy felicitada, con motivo de haber alcanzado la feliz edad de los quince años.

Silvia es hija de nuestros estimados amigos, el señor Arturo Beale y su distinguida esposa Rosita Alfonso.

Le enviamos nuestra felicitación, muy afectuosa.

BODA PROXIMA

Una interesante ceremonia nupcial ha sido concertada para el día 28 del corriente, a las nueve de la noche, en la Iglesia de Nuestra Señora del Carmen.

Serán contrayentes la bella y gentilísima señorita Mirta Rosa Pérez Rivera y el señor Rafael Lauzán Gómez, Director de Telégrafos.

Han sido designados ya los padrinos y testigos de este enlace.

Los primeros serán la señora Amelia Rivera Vda. de Pérez y el señor Gregorio Rivera.

Como testigos, por parte de la novia firmarán el doctor Leopoldo G. Rivera y los señores Romualdo Canosa, Mario Pérez y Francisco Otero.

A su vez lo harán por el novio el doctor Gabriel Landa, Secretario de Comunicaciones y los señores Rodrigo López, Alfredo González y Félix Pérez.

La ceremonia civil se verificará en la notaría del doctor José López Pérez, y serán testigos por ella, los señores Gonzalo de Palacios, Enrique Echenique, Arístides Rivera y el doctor José R. García Pedrosa.

Y por el novio, el doctor Rafael A. Monederos y los señores Antonio María Rodríguez, Rafael Rodríguez Toymil y Arturo Novo.

La «Casa Trías», el favorecido jardín del Vedado, hará el ramo de novia, que será bellísimo.

OPERADA

En la Clínica Casuso, ha sido sometida a una difícil intervención quirúrgica, la encantadora señorita Esther Quintana Loyola.

Fué practicada dicha operación, de la cual se encuentra muy mejorada la paciente, por el doctor Hernández Dobal, que se anotó un brillante éxito.

DEL NACIONAL

Fué día de gran concurrencia, el de ayer en nuestro bellísimo coliseo, con motivo de estrenarse la magna producción de los Artistas Unidos, titulada: «Catalina la Grande».

Muy selecto y numeroso público favoreció sus tandas elegantes.

Hoy, completando los dos días de arte supremo, volverá a exhibirse «Catalina la Grande», conjuntamente con un Noticiario y con la cinta de colores «Leyendas de Pascuas».

He aquí una relación de las damas:

Marquesa de Pinar del Río.

Micaela Mendoza Vda. de Carrillo, María Arango de Etchègoyen, Susanita de Cárdenas de Arango, Estela Cabrera Saavedra de Andreu.

Condesa de Romero.

Eva García de León.

Sara Varela de Osuna, Piedad Díaz de Martínez, Mariana de la Torre Vda. de Mendoza, Anita Vinent de Maciá, Teté Diago de Granados, Leonor Barraqué.

Baby Kindelán de Maciá.

Emelina Aguirre de Mejer, María Teresa Albizuri de Morell, Mercedes González Llorente de Saladrigas, María Teresa Aixalá de Entrialgo.

Amparo Diago de Echarte, Olga Seiglie de Gómez Mena.

Emma Sabourin de Quilez, Nanana Cañosa de Sánchez de Fuentes, Conchita Fernández de Armas, Julia Sedano de Campos, Lola Soto Navarro de Lasa.

Alicia Nadal de Menocal, Carmen Martínez Pedro de Gamba.

Lolita Montalvo de Castillo, Mercedita Montalvo de Velazco, María Elena Martínez Pedro de Garmendia, Isolina Díaz.

Elenita Pollack de Aguilera.

Pilar Reboul de Fernández, Floraida Fernández Reboul de Tolón, Matilde Portela de Muñiz, María Gutiérrez de Rodríguez, Mercedes Marty Vda. de Baguer.

Elsa Penso de Senior, Marquesa de Esteban.

Blanquita Maruri de Hornedo.

Blanquita Hierro de Carreño, Cuca Cabaleiro de Valdés, Serafina Lastra de Giquel, Ofelia Méndez de Aixalá, Leonor Soliño, Sra. Gumaer de Ovies.

Manana Aguilera de Freyre, Ofelia Larrea de Colmenares.

Ofelia Cortés de Cano, Evelyn Salazar de Méndez, Dulce María Chacón de Salas, Leticia Pamies de Michelena, Esther de León de Martín.

Lala Carreño de Sampedro, Tina Sarrá de Sánchez Culmell, Sarita Johnson de Aguilera.

Yiyina de Cárdenas de Romnay, Nenita Aspiazu de Almagro, Emma A. de García Menéndez, Anita Perkins Vda. de Rafecas, Madame Gaye, Cuchuca Barraqué de Martínez, Ofelia Sarrá de Mejer.

Rita Alvarez Maruri de Somoano, Josefa Alvarez de Onetti, Sra. de Crespo, Elvira Pérez de Errasti, Marietta Galindo de Crusellas.

Esther Carranza de Maruri, Alicia de Cárdenas de Belt.

María Montoro de Seiglie, María Meso de Fernández, Rebeca Taquechel de Viñals, Isabel de Vega Vda. de Aenlla, Emilia Pinto de Pérez Cabo.

Bebita Miyares de Juncadella, Lidia García Mon de Martínez Pedro.

Carmen de la Cerra de Fernández Villasuso, Tomasita Ramos de Guiral, Esther Pola de Hernández Miyares, Ernestina Pola de Betancourt.

Evelia Méndez de Valdés Rodríguez.

Silvia Cardona de Lancís, Consuelo Ferrer de Palma, Mercedes Palacios, Carmen Saínz de Pérez Real, Ana Luisa Alonso de Fernández Galán.

Señoritas:

Citaremos en primer término cinco bellezas de la Florida, que se encuentran de paso en nuestra capital y que fueron amablemente invitadas por el atento empresario Heliodoro García. Eran ellas, Peggy Smith, Kathryn McMillan, Helen Muser, Helen Kesinger y Joan Laufer y la señorita Marta Valdés que las acompañaba.

Además entre las señoritas:

María Antonia, Cristina y María Teresa Mendoza.

Aguedita Demestre, Hortensia de Cárdenas, Mercy Gastón, Margarita Azcárate, Aurora Godínez, Hortensia Silva y Magnolia y Olga Torralbas.

Leila y Nantilde León.

Bebita de Lasa.

Margot y María Antonia Jorge, Cusa Perkins, Rosa Herrera, Marta Montes, Zoila Guedes, Helena de Cárdenas, Bichi Martínez.

Cusa Carrillo.

Ena Senior.

Alina Freyre, Isolina Cano, Livia Averhoff, Lucila Morales, Eloísa y Amadita Rodríguez, Antonieta Jorge, Conchita Giberga, Elena Sedano.

Alicia Menocal.

Elena Comas, Ofelia y Josefina Valverde, Mariana y Margarita de Armas, Memen Durruthy, Olga de León, Sarita Blanco, Emmita Arocha y Olga Quílez.

Lillian Gómez Mena.

Emma y Elsa Maduro.

Carmita Valdés Cabaleiro, Esther Godínez, Perla Gumaer, Berta Díaz Balsinde, Hortensia Tapia, Petrica Ortiz.

Cecilia Boada.

Lidia Plá.

Panchita Martínez, Carola Olavarría, Loló Vinent, Otilia Ruz, Mina Errasti, Armantina Rodríguez Cáceres, Carmita Andreu.

Alicia Morales, Alicia Valiente, Lydia Lombard.

Chelito y Dulce María Crespo.

Angélica, Lucía y Amparo Sánchez Oyárzum, Dulce María Sarria, Julieta Piloto, Mercedes Sosa, Estrella y Elena Menéndez.

Josefina Arellano.

América y Nice Soto.

Panchita Steeger, Luz María Tono, Marta Frayde, Anita Fernández Galán, María y Nenita Graupera, Carmen Luisa y Marietta Aenlle.

Berta, Teresita y Anita Morell.

Milly Mendoza.

Carmencita Martínez, Lucía y Emma Aguila, Graziella Mantier, Leonor y Cuca Comesaña, y Tinita Alfonso.

(Continúa en la página SIETE)

LA ASC. DE ANTIGUOS ALUMNOS DE VALLS HA ELEGIDO SU DIRECTIVA

Con gran animación se celebraron las elecciones el pasado domingo para la elección de la nueva Junta Directiva que ha de regir la brillante Asociación de Antiguos Alumnos de Valls.

Estas fueron en el local del Conservatorio «La Milagrosa» San Miguel No. 159, y las mismas constituyeron un éxito para la candidatura «B» que fué la triunfadora aunque en muy reñida lid, pues la superioridad de votos sobre la candidatura «A» fué de uno solamente, dando ello motivo para pensar que la opinión de los socios esta vez estuvo muy dividida y que los componentes de la sociedad se afanan por el mayor auge de la novel institución.

He aquí los nombres de la Directiva electa:

Enrique G. Mantici, Presidente; Srta. Rosa Malet, Vicepresidente; Santiago García Ortega, Secretario; Angel Antonio Carrión, Vicesecretario; Jesús Campos Julián, Tesorero; Margarita Pérez de Valls, Vicetesorera. Vocales: Francisco Lamuño; Sra. María Mantici de González; María Teresa Alavedra y José Galigarcía.

Presidente de Honor: Dr. Carlos Manuel de Céspedes.

Socios de Honor: Laureado Maestro, Rafael Pastor.

Socio de Honor: Armando Molina.

Socio de Mérito: Srta. Zoila América Murguía.

Los artículos de playa

en nuestra gran venta

"Junio, mes del cliente"

Número 1.—Sweater de playa, sin espalda (Sun Back), en los colores rojo y verde, a..... $2.25

Pantalón corto para playa (shorts), de lana, en los colores blanco con rojo, blanco con azul y prusia con pastel, a $2.25

Número 2.—Esta figura representa, de espalda, el sweater ilustrado en el grabado número 1.

Número 3.—Traje de playa, sin espalda (Sun Back), con pantalón corto, en blanco con rojo y blanco con azul, a $3.00

Número 4.—Overall de playa, de jersey de lana, en los colores blanco, rojo y pastel, a.. $3.95

Número 5.—Pantalón largo, de jersey (Flaps), en los colores blanco, azul o rojo, a..... $2.95

TRAJES DE BAÑO

Trajes de baño, de lana, para niñas y jovencitas, en todos los colores. Tallas del 28 al 34, a.. $2.75

Trajes de baño, de lana, para señora, en todas las tallas y colores, a $3.50

Otros de mejor calidad y en diferentes estilos, en todas las tallas, a $4.00

Una sensacional oferta de trajes de baño, para señora, de las afamadas marcas, «Jantzen», «B. V. D.» y «Catalina», de $10.00, $12.00 y $14.00, a $4.50

ACABAMOS DE RECIBIR . . .

Una gran colección de trajes de baño, finos, para señora, de las marcas «Jantzen» y «Catalina». Modelos exclusivos de este año. A precios de nuestra venta «Junio, mes del cliente».

Otros artículos para baño

Bolsas para la ropa. Nuevos estilos de lona impermeabilizada, en colores enteros, a listas, etc. Desde 65 centavos.

Salvavidas de goma, a 50 centavos.

Zapatillas de goma, para señoras y niñas, en todos los tamaños, desde 45 centavos.

Gorros de goma, a 10, 20, 30 y 40 centavos.

Cinturones para trajes de baño, a 10 y 20 centavos

LA FILOSOFÍA

M.E.C.D. 2016

Escenario y Pantalla

NACIONAL: «CATALINA LA GRANDE»

Aquiles Korda, cineasta distinguido, se ha especializado en asuntos históricos. Hace tiempo nos presentó una «vida privada» de Elena de Troya, vista por el flanco humorístico. Nos dió más tarde una versión de «Enrique VIII», llena también de un humor grueso, rabelesiano. Y ahora un breve fragmento de la vida de Catalina II de Rusia, ya en un plano francamente romántico.

Sobre vida de reina snos queda todavía el recuerdo de la Cristina sueca, según la poética reducción fotogénica de Mamoulian, con la invaluable colaboración de Greta Garbo. Comparando con esta película la que vimos ayer en el «Nacional», observamos, después de salvar todas las distancias, dos maneras distintas, casi contrarias, de enfocar lo histórico. Korda en su «Catalina la Grande» aspira a darnos la sensación de época por la vía de un realismo simple y directo. Mamoulian en su «Reina Cristina» se evade de la realidad histórica y la supera por la síntesis plástica. En la obra de Korda hay lujo y minuciosidad de escenarios y de guardarropía. En la de Mamoulian hay algo más: una sucesión de realizaciones pictóricas, inspiradas en los cuadros de la época.

Aparte de esto, el «film» resulta interesante. Nos ofrece parte de la historia de la mujer y parte de la prehistoria de la reina. Porque Catalina comienza a reinar justamente cuando termina la película. No la vemos actuar como reina de un modo oficial, aunque sus pasos por la vida eran de reina aun antes del asesinato de Pedro III. En realidad el «film» nos ofrece la antesala de la «grandeza» de Catalina: una voluntad de señorío que se va abriendo paso decisivamente, sin que pueda ser obstáculo para ello la pobre vida de un monarca abúlico y gesticulante. Si para Enrique IV «París bien valía una misa», para Catalina la gran Rusia, recién elevada al rango de potencia europea por Pedro el Grande, bien valía la vida de uno de los degenerados descendientes del gran rey.

El cineturgo, por su visión romántica del personaje, no es riguroso, desde el punto de vista histórico, con Catalina. En verdad aquella princesa alemana, inteligente y ambiciosa, no tuvo nunca escrúpulos de mujer ni de esposa ante sus perspectivas de ser reina. Justamente en ello residió su grandeza, dándole a este adjetivo no una acepción de ética normal, sino su verdadera connotación histórica.

Por lo demás, Catalina, con una gran intuición de su época (no hay que olvidar que la Enciclopedia empezaba ya arrojar luz sobre las sombras dispersas del «viejo régimen») supo hacerse una excelente «reclame» ante los principales escritores de la Europa de su tiempo. Ellos compensaron la admiración que Catalina les demostraba, colmándola de elogios y llamándola la Semíramis del Norte.

Es innegable, sin embargo, que uno de los atractivos de esta película es precisamente esa fluctuación de la personalidad de Catalina entre la simple mujer y la mujer de Estado. Ello da al «film» un matiz humano muy sugestivo.

Por otra parte, la presentación es suntuosa y la interpretación notable en lo que concierne a Elizabeth Bergner, excelente actriz inglesa, y bastante acertada en lo que respecta a Douglas Fairbanks Jr., y demás figuras del «elenco».

ARTE CUBANO EN EL PAYRET

Todo empeño en pro del teatro cubano es loable porque ello encierra labor patriótica y cultural que viene a fomentar algo que constituye para todos los pueblos símbolo de cultura y de civilización. Aunque sólo fuera por tal finalidad, sería digna del mayor encomio esta labor que ahora realizan dos populares artistas del género criollo, Acebal y Del Campo, ofreciéndonos una temporada que bien puede llegar a hacerse permanente si se le cuida, en el Teatro Payret.

Disuelta la compañía que durante varios lustros mantuvieron Regino y Villoch en Alhambra, dos de sus más señalados representativos, Sergio Acebal y Pepe del Campo, preparan nuevo redil en el que el vulgo ha dado en llamar rojo coliseo, y en él concentran las ovejas descarriadas y conjuntan esta nueva compañía que avaloran, además, con elementos valiosos de los que mucho puede esperarse.

De la vieja guardia, que pudiéramos llamar, contamos en Payret con Chelito Criolla, Blanca Becerra, el popularísimo Otero, esto, sin contar, a Acebal y del Campo que son directores y actores a un tiempo.

El esfuerzo a que antes nos hemos referido, lo forman figuras tan valiosas como Mercedes Menéndez, soprano lírica de muy apreciables facultades; Hilda Salazar, cuya gracia y simpatía son de todos conocidas; el barítono Rafael Prada y los tenores Arboleya y Alfredo de la Fé.

Tratándose, como se trata, de un espectáculo lírico, a base de revistas y zarzuelas, preciso se hacía organizar un coro de muchachos adecuado a la importancia del espectáculo y, justo es reconocerlo, en tal exremo Acebal y del Campo han estado acertadísimos, porque las «girls» del Payret, todas jóvenes y guapas, se muestran disciplinadas y logran la mayor perfección en las evoluciones.

Debemos añadir que, como complemento de esta temporada criollísima—que el público ha recibido con evidentes muestras de agrado—la empresa cuida con el mayor esmero del montaje escénico y decorado, vestuario y atrezzo, responden a las mayores exigencias.

Todo hace suponer, visto el éxito de los días que lleva de actuación, que ese espectáculo del Payret ha arraigado en el público.

Francisco ICHASO.

NOTAS

DOS ESTRENOS OFRECE EL CAMPOAMOR

Hoy, comenzando desde la 1 y 30, se ofrece un interesante programa, con dos estrenos, así como noticiario, cartón animado y episodio de la serie «La Clave Secreta». Se estrena «Noviazgo en los aires», producción musical interpretada por las más populares estrellas del radio en Norte América, así como el estreno en Cuba de la película hablada en español «Una vida por otra», con la bella artista mexicana Nancy Torres y Julio Villarreal. «Una vida por otra» tiene un argumento emocionantísimo y el sonido es inigualable, ya que no se pierde ni un solo detalle, y la escena del Jurado, según opinión de los que la han visto, es superior a «El Proceso de Mary Dugan».

Los precios, como siempre, a base de 30 centavos la luneta durante todo el día y la noche, 15 centavos los niños y 10 la tertulia, siendo las funciones continuas.

El viernes un estupendo programa de la Warner, con el estreno en Cuba de «La droga infernal», con Charles Farrell, Ricardo Cortez y Bette Davis, así como la graciosísima comedia que tanto éxito alcanzó en su estreno en el Encanto, titulada «¡Qué Semana!» y que interpretan los mismos artistas de «Bataclán».

«DESLICES» CON NORMA SHEARER EN EL ENCANTO

Norma Shearer, la protagonista del estupendo drama de la Metro «Deslices», que a teatro lleno se viene exhibiendo desde el lunes y que seguirá en el cartel toda la semana, nos dice: «No siento remordimiento ni me pesa nada de lo que he hecho... La vida ha sido gloriosa..., rica en emociones..., excitante..., deliciosa..., porque así la ha hecho el amor..., no pensamos cuando estamos embriagados de ese algo que nos lleva a nuestros Deslices...» Norma Shearer es la actriz suprema, la mujer más adorable del cine y la intérprete suprema de este atrevido drama de amor libre, que quizás muchas mujeres quisieran vivir, si el temor no las detuviera en la vertiginosa corriente del apasionamiento. Con «Deslices» se exhibe la variedad en colores «A dormir se ha dicho».

El lunes comienza la gran Semana Festival con dos magníficas atracciones, la presentación de la Orquesta Hermanos Castro, con el formidable tenor mexicano Ricardo Lara y el estreno de la comedia musical «Así me gusta» con Gloria Stuart, Marian Marsh y Roger Pryer donde entre escenas y músicas preciosísimas, se presenta la «glorificación al nudismo» en una preciosa danza.

A este estreno seguirá el de «Hoopla» con Clara Bow, «Amantes fugitivos» con Robert Montgomery y Madge Evans y «Hembra» con Ruth Chatterton y George Brent.

POR ULTIMA VEZ: «PROSTITUCION» EN EL PRINCIPAL

A 40 centavos luneta y 20 centavos butaca se representará esta noche a las 9.30 «Prostitución», por última vez, en el teatro Principal. Las localidades no estarán numeradas. A las 8 y 45 se abrirán las puertas del teatro. Los que arriben primero, ocuparán las mejores localidades.

El pasado lunes anunció la empresa la última de «Prostitución» a precios populares como hoy. A las cinco de la tarde de ese día no quedaba una sola localidad en taquilla. A la hora de la función casi hubo un motín a las puertas del teatro. La empresa, gentil, decidió que la última de **Prostitución**, también a mitad de precios, se verificará el jueves. Esa tarde a la una se había agotado el papel. La empresa, corroborando su cortesía, determinó que hoy se llevara nuevamente a escena la obra de Fernández Ardavín, también a cuarenta la luneta y veinte la butaca.

En la velada de hoy será la despedida —**la definitiva**—de «Prostitución», porque la compañía de la Zuffoli dice adiós a la Habana el domingo.

El próximo viernes se celebrará la **serata d'onore** de Eugenia Zuffoli. Jamás actriz alguna se la tuvo tan merecida como esta encantadora artista que está librando una temporada tan brillante en la Habana y a la que se debe, sin discusión alguna, el milagro de haber resucitado en nuestra capital el gusto por los espectáculos de gran arte.

En el beneficio de Eugenia Zuffoli se estrenará una obra que no conocerán los españoles hasta el mes de octubre próximo. Cábele, pues, a nuestra capital la prelación de aplaudir «La redención de Tití», comedia italiana de Aldo Benedetti, traducida al castellano por Enrique Teleschi. Habrá, asimismo, un gran fin de fiesta.

No hay que ser muy lince para predecir que esa noche se agotarán, también, los palcos, lunetas y butacas, porque la demanda de localidades es cada vez mayor.

ESTA TARDE EN EL PRINCIPAL

Esta tarde, a las 5, tendrá efecto en el «Principal de la Comedia» una magnífica función, organizada por un grupo de damas, con objeto de recabar fondos para la terminación de la reconstrucción de la Iglesia de Monserrate, obras que desde hace algún tiempo se llevan a cabo.

Se cubre el programa con la representación de «Canción de Cuna» la interesante obra de Martínez Sierra, que llevará a escena la Compañía que dirige el valioso actor Guillermo de Mancha.

Terminará la función con diversos números a cargo del coro de alumnas del Colegio María Luisa Dolz, que serán acompañadas por el Maestro Guerra.

Las localidades para esta fiesta pueden adquirirse en la taquilla, al precio de 60 centavos la luneta y 50 las butacas.

HOY Campoamor HOY
2 ESTRENOS UNIVERSAL 2
La mejor película en español hasta la fecha
Una VIDA por OTRA
con Nancy TORRES
Julio VILLAREAL - Gloria ITURBE - Alfredo del DIESTRO
y la producción musical
"NOVIAZGO EN LOS AIRES"
con las estrellas de la RADIO
PRECIOS - DIA Y NOCHE
30¢ LUNETA 15¢ NIÑOS 10¢ TERTULIA
VIERNES
Monumental programa WARNER
"LA DROGA INFERNAL"
Charles FARRELL - Bette DAVIS - Ricardo CORTEZ - Glenda FARRELL
y "QUE SEMANA!" por las ESTRELLAS de "BATACLAN"

VIBORENAS

FIESTA BENEFICA

En deuda estaba con mi bella amiguita Loló Solís, a la que no había acusado recibo y dado las gracias por su invitación para la fiesta anual a beneficio de las Escuelas para obreros, que sostiene la Federación de la Juventud Católica Cubana, el viernes día quince del actual, en el teatro Principal de la Comedia, a las cinco de la tarde. Hoy me complazco en hacerlo, excusándome ante Loló por el exceso de notas correspondientes a fechas más cercanas, las que han ocupado todo el espacio dedicado a esta crónica.

El programa de dicha función es muy ameno pues se presentará la orquesta Sinfónica Femenina: el inimitable imitador querido amigo doctor Gaspar Betancourt tiene un número a su cargo; un conjunto admirable de bellísimas guitarristas será dirigido por la eñorita Francisqueta Vallalta, y como número final será representada la comedia dramática «La Enemiga», de Darío Nicodemi por las señoritas Isabel Llanio, Teresa Bascuas, Graciella Molina, Lydia Braun, Lolita Miranda, Carmelina Irigoyen y los señores Ramón García, Lope Santos, Reinaldo Zúñiga, Juan A. Mendoza, Carlos Castellanos y Eduardo Sastre.

La entrada solo vale veinte centavos, y pueden adquirirse por conducto de dichas señoritas y por Loló, en su residencia de la calle Pocito.

Mucho le agradezco su gentileza invitándome.

LA GRAN VERBENA ATLETICA

Es el tema entre la juventud ávida siempre de divertirse, esta gran verbena que el próximo sábado se celebrará en el antiguo feudo del «Loma Tennis», hoy regido por el «Club Atlético de Cuba», el «Glorioso Anaranjado», que tan agradables recuerdos evoca en mí, en la época del Presidente Panchito Díaz, Club con el que di mi primer viaje a la Playa de Varadero, ocupando el Club una hermosa casa en la Avenida de Martí, en la Habana, en aquellos tiempos.

Antes de entrar en detalles de esta gran Verbena, ruego a los jóvenes Fernandito Carvajal y Miguel Angel Díaz, se entrevisten conmigo, cuanto antes, en mi residencia, después de las cuatro de la tarde, la que deseen.

Son muchos los pormenores que de ellos intereso, indispensables para la mejor propaganda, a ellos encomendada, y son todos mis deseos contribuir a su éxito.

Las figulinas que permanecerán en el kiosco criollo, lucirán un vistoso traje con los colores negro y anaranjado, los del Club.

Se bailará en el «floor», pues se está laborando activamente para terminarlo y el sábado será de hecho su bantizo, «húmedamente» considerado este solemne acto. Una gran estrella giratoria permitirá a las parejas que en ella tomen asiento contemplar desde las alturas el hermoso aspecto que presentarán los terrenos, quedando terminantemente prohibido críticas y comentarios.... pues no somos solos los cronistas los chismosos........

Angel y Juan Carlo Costa preparan algunas agradables sorpresas, sobre telepatía mental, afecciones cardiacas e influencia de La Carioca en el sistema nervioso de los jóvenes pálidos. Se suplica el más religioso silencio en estos momentos, para no distraer la atención de esos jóvenes videntes.

Nota importante es esta: Esta verbena se declara libre de todo compromiso en el interior del local y terrenos, pues los concurrentes solo gastarán lo que deseen. Los precios de la cantina serán los corrientes.

Aun dicho todo lo anterior, insisto en que me vean Fernandito y Miguel Angel, pues de ellos depende diga lo principal.

UN SALUDO

Lo dedico en sus días a las bellas señoritas Delia Ruiz y Delia Plá y López Briñas.

También celebra sus días la gentilísima figulina Paulita Mauri Rodríguez, que por la tarde, de cinco a ocho, recibirá a sus amistades, en un recibo muy íntimo.

Muchas felicidades les deseo.

CUMPLEAÑOS

El lunes cumplió sus treces años el inteligente jovencito Angel Gali y Moré, que recibió muchas felicitaciones y obsequios de sus familiares y amistades.

Ayer martes celebró su cumpleaños el gracioso niño Jorgito Galbis y Alvarez, que recibió muchos besos y regalos.

También ayer cumplió los cuatro años el monísimo niño Carlito Miguel Martín Rodríguez. ..

Hoy es el cumpleaños de la joven y bella dama Nena Márquez de Corrales.

Y al cumplir su primer año de su llegada a este mundo la graciosa niña Néstora Elsy Figueras Bulté, hija de los jóvenes esposos señora América Bulté y señor Néstor Figueras, fué llevada a la pila bautismal.

Muchas felicidades les deseo, con muchos dichosos cumpleaños.

HORAS AGRADABLES

Fueron las pasadas en la tarde de ayer en la residencia de mis distinguidos y muy estimados amigos los esposos señora María Luisa Faura y Enrique Rodríguez, padres del joven Luisito Rodríguez Faura, hermano de Enriquito, el querido «confrere» de «El Mundo», al ir a saludar a Luisito con motivo de celebrar su cumpleaños, siendo un modelo de corrección y excelente amigo, siempre servicial.

Y en ese hogar muy dichoso en el que es la bella y soberana princesita la expresiva muñeca Angelina, trans currieron veloces las horas, escuchando la atractiva charla de tan admirada amiguita.

Luisito sin desatender sus habituales ocupaciones, supo atender a sus más íntimos amigos, los que dimos expresivos votos porque siempre celebre cumpleaños numerosos y felices junto con los amados autores de sus días.

SRTA. CANDIDA ANDRADE MARIN

En mi última nota dedicada a esta gentilísima figulina.

Hoy Cándida celebra sus días y cumpleaños y no quiero dejar pasar esta oportunidad para felicitarla muy expresivamente, deseándole todo lo bueno que se merece quien como ella, corresponde a su nombre y es un ángel terrenal de bondad.

Admita Cándida mi felicitación tan sincera como expresiva, deseando que siempre disfrute de dichosísima vida.

Urbano del CASTILLO.

EXITO DE «LOS VECINOS DEL NORTE» EN EL MARTI

Con el éxito que era de esperarse, ayer se estrenó en el «Martí» «Los vecinos del Norte», revista de gran actualidad y que es original de Pepín Rodríguez, con música del maestro Rodrigo Prats.

En «Los vecinos del Norte», Pepín aborda tema tan interesante como es la supresión de la Enmienda Platt, y los artistas que la interpretan hacen de ella su más acabada creación.

«Los vecinos del Norte», cubrirá la sección de honor, a las 10 y 30, habiéndose reservado para cubrir la primera tanda a las 8 y 45, nada menos que «Volando hacia la Habana» o «El Príncipe Carioca», debida al talento de Francisco Meluza Otero, el libro y con música del maestro Gonzalo Roig. La de hoy será la veinticuatro representación de esta obra y sus Bodas de Plata se celebrarán el próximo viernes con una función organizada al efecto.

En el Martí rigen los precios de costumbre, a base de 30 centavos la luneta.

El martes próximo se rendirá homenaje en el Martí a Consuelo Novoa, primera actriz de carácter, con un programa pleno de alicientes de «La caringa y la carioca», de Julito Díaz y «La supresión de la Enmienda», de Carlos Robreño, con música de Prats.

Además será interpretado el «terceto» de «El cafetal», por Hortensia Coalla, Caridad Suárez y Miguel de Grandy.

TRIUNFAN ACEBAL Y DEL CAMPO EN EL PAYRET

Con el éxito que era de esperarse, ayer se estrenó en el Payret «B. V.D. Radical», obra de muchísima gracia y que se debe a Mas López, y en cuya interpretación mucho se lucen todos los artitas que integran la compañía de Acebal-Del Campo, y entre los que se cuenta Adolfo Otero, Consuelito Cruolla, Blanca Becerra, Mercedes Menéndez, Rafael Prada, Ana de Luz, Yolanda González y otros.

«B. V. D. Radical» ocupará la primera tanda de hoy, a las nueve en punto, habiéndose reservado para cubrir la sección de honor, a las diez y media, «Cosas del día», en la que Gustavo Sánchez Galarraga nos da nuevas pruebas de su talento indiscutible.

Tanto para la primera como para la segunda tanda, regirán precios a base de treinta centavos la luneta con su entrada.

Para el viernes se anuncia el estreno de «Miss Petardo 1934», que, por las noticias que tenemos, causará sensación, y el jueves, función popular, lo que equivale a decir que será corrida.

NACIONAL: «CATALINA LA GRANDE»

Exito rotundo, definitivo, obtuvo anoche en el Nacional la película «Catalina la Grande», presentada en pre-estreno, para satisfacer la impaciencia de muchas personas que ansiaban comprobar todo lo bueno que se había dicho acerca de esta película. La comprobación fué plena. El numeroso público que llenó todas las localidades del amplio coliseo, estuvo unánime en la opinión de que era una de las más perfectas películas que habían pasado por la pantalla de los teatros habaneros. En «Catalina la Grande», no existe un solo olvido, ni la más ligera falta, que pudiera señalarse como un defecto. Tal es la perfección con que se revive la época de la Rusia de 1745, que cuando acaba la proyección hay que hacer un esfuerzo mental para acordarse de que estamos en la Habana de 1934, tal vez parecida a la Rusia de entonces.

Hoy se exhibe de nuevo «Catalina la Grande» y luego aguardará su turno para volver al cartel del Teatro Nacional el 14 del mes actual Con esa gran película se exhibirá hoy una de los célebres Sinfonías tontas, ésta se titula: «Leyendas de Pascuas». No faltará tampoco el noticiario de actualidades mundiales.

Maña cubre el programa, otro estreno sensacional: «Divina», divina película de la diva Ann Harding. Película modernista de lujo, de amor y de cosas muy bellas para ser vistas y para ser aprendidas, si es que con la experiencia ajena puede aprenderse algo. Nils Asther y Robert Young, forman con Ann Harding el grupo estelar de esta superjoya de la Radio Films.

Se prepara en el Nacional un homenaje a la Carioca

GACETILLAS

FAUSTO: «GLORIA DE UN DIA»

Fausto presenta hoy un ameno y variado cartel cinematográfico en todos sus turnos, figurando como atracción principal del programa, la interesante película, titulada «Gloria de un día», en la cual Katharine Hepburn, Douglas Fairbanks Jr., y Adolfo Menjou, rivalizan en los aciertos de la interpertación.

También forma parte del programa, la emocionante película «Si yo fuera libre», interpretada por Irene Dunne y Clive Brook, Sin que falte el noticiario mundial con actualidades de todo el mundo y cartón animado.

Los precios que rigen en Fauto son 30 centavos para las personas mayores y 15 centavos para los niños, en todos los turnos.

Para mañana jueves se anuncia el estreno de «El Paluchero», excelente película en la que figuran como protagonistas, los predilectos artistas: Lupe Vélez y Jimmy Durante.

Prepara Fausto, programas especiales, para festejar los tres días de Fiesta Nacional con motvio de la derogación de la Enmienda Platt.

NEPTUNO: «SOBRE LAS OLAS»

Un amenísimo programa anuncia hoy el elegante teatrico de la calle de Neptuno. Siempre muy concurrido.

En sus turnos de 2, 5.30 y 9.30 exhibirá la película «Sobre las Olas», interpretada en español por René Cardona y Carmen Guerrero. Uno de sus más artísticos cuadros es la esceneficación del inmortal vals «Sobre las Olas», de Juventino Rosas, autor mexicano.

En los turnos de 3.30 y 8.30, pasará por la pantalla la interesente película «El Diario de una Mujer», por Silvia Sidney. Cartones y noticiario mundial completan el programa.

Para mañana jueves anuncia Neptuno: «Remo Satán». Película muy original.

Los precios: 20 centavos hasta las 6 y media y 30 centavos después. Los niños 15 centavos.

REGINA: «MIS LABIOS ENGAÑAN»

Vuelve hoy al cartel «Mis labios engañan», una película grandiosa y atractiva cuyos intérpretes son: Lilian Harvey y John Boles. También va «Peregrinación», de Henrietta Croshman y varias estrellas más, se completa el programaa con dos Alfombras Mágicas: «Los Siete Mares» y «La Isla de Malta».

Precios: 15 centavos mayores hasta las 6 y media y 20 centavos después.

Mañana: «Escándalos Romanos», de Eddie Cantor.

Viernes: «Golpes de Azahar» y «El Marinero».

Sábado y Domingo: Grandes matinées con «Mis labios engañan» y «Amarga Felicidad».

Lunes. También matinée, se vuelve a exhibir «Golpes de Azahar».

RIVIERA: «SOBRE LAS OLAS»

En las tandas elegantes de 5.15 y 9.45 se estrena la producción de la Select Picture interpretada por Adolfo Girón y Carmen Guerrero, hablada en español que se titula: «Sobre las Olas», revista y comedia. A las 8.15 «No se lo digas a mamá», por Maureen O'Sullivan.

Mañana estreno de la simpática producción de los Artistas Unidos que se titula «Consejos a los enamorados», por Lee Tracy.

Viernes «No dejes la puerta abierta», por Raul Roulien.

Sábado «Tres Mujeres», por Lionel Barrymore.

Pronto «Junto al lecho»» y «Que semana».

TRIANON: «NO SE LO DIGAS A NADIE»

En la tanda de las 4, la película tomada en las selvas, «Remo Satán», revista y la interesante cinta de Franchot Tone y Maureen O'Sullivan, titulada «No se lo digas a mamá».

A las 8.30: «Remo Satán».

En la de 9.45: «No se lo digas a mamá».

Mañana: Enrique VIII y sus seis mujeres, por Charles Laughton, y la notable obra de Constance Bennett, «Moulin Rouge», la que permanecerá en los carteles de Trianón hasta el próximo sábado.

Domingo 10: «Katharine», Hepburn en «Gloria de un Día».

RIALTO: «MIS LABIOS ENGAÑAN»

Fué un lleno completo ayer con «Mis labios engañan» y volverá a serio hoy ya que no se vuelve a exhibir hasta el sábado, sus intérjretes son Lilian Harvey y John Boles. Además «Peregrinación», de Henrietta Croshman y un reparto de estrellas. Se completa con dos Alfombras «La Isla de Malta» y «Los Siete Mares». Precios: 20 centavos luneta y preferencia a cual quier hora.

Mañana: «Escándalos Romanos» de Eddie Cantor.

Viernes: «Golpes de Azahar» y «El Marinero», de Joe E. Brown.

Sábado y domingo: «Mis labios engañan» y «Amarga felicidad».

Lunes: Matinée con «Golpes de Azahar» de Edward G. Robinson.

PRADO: «VOLANDO HACIA RIO JANEIRO»

Hoy por última vez y a petición de un gran número de familias, el simpático teatro «Prado» presentará la grandiosa revista musical, «Volando hacia Río Janeiro», por Dolores del Río, Gene Raymond y un atractivo coro de bellas muchachas. Esta cinta se exhibirá en los turnos preferentes de 3.30, 6.30 y 9.30. La chistosa y picaresca comedia «Novias Profesionales», que interpretan Ginger Rogers, Norman Foster y Zasu Pitts, completa el programa y se exhibirá en los turnos de 2.15, 4.30 y 8.30. Además una graciosa comedia y una revista.

Viernes, sábado y domingo próximo «Moulin Rouge», extraordinaria película por la elegante actriz Constance Bennett, el apuesto actor Franchot Tone y Tullio Carminatti. Precios: veinte centavos hasta las seis y media y treinta centavos después. Niños siempre quince centavos.

VIVES: «VOLANDO HACIA RIO JANEIRO»

A petición de numerosas familias vuelve hoy a la pantalla de este gran cine de B y 27 en el Vedado, la más grande producción del año «Volando hacia Río Janeiro», por Dolores del Río y Gene Raymond, que ha batido el record de exhibición y considerad acomo la más valiosa joya cinematográfica, destácase el célebre y bellísimo baile «La Carioca» con música exquisita, gran lujo, presentación deslumbrante, muchas bellas mujeres, alegría, etc. Esta cinta se exhibe en tandas elegantes de 5.30 y 9.45 acompañada de una graciosa comedia. A las 8.30 la regia film «Una hora de amor», de Kay Francis y Ricardo Cortez. Mañana el estupendo drama «Las Cuatro Hermanitas» y «Aves del Paraíso».

LARA: «TRES GENERACIONES DANZAN»

Hoy un estreno regio en este céntrico y concurrido Cine de Prado y Virtudes, equipado con un sonido perfecto, buena proyección y ventilación En función corrida desde las dos de la tarde se exhibe una graciosa Comedia, Revista y Variedad. Monumental joya de argumento valioso e interesnate «Tres Generaciones Danzan», de Alice Brady y Jimmy Duzerte. Estupenda joya «Belleza a la Venta», de Madge Evans y Otto Kruger Mañana «Tres Generaciones Danzan» y «La Dama y el Boxeador». Viernes «Escándalos Romanos» algo muy sensacional y «El Palmista». Sábado «Las Cuatro Hermanitas» y «Diplomaniáticos».

MODERNO: «SINFONIA DE AMOR»

Hoy ofrece este teatro el maravilloso estreno Universal, el romance musical del año: «La Sinfonía del Amor», por John Boles y Gloria Stuart; la película de las mujeres. Completa el programa la colosal comedia «Las Delicias del Amor», por Slim Summerville y Zasu Pitts. La cinta cómica «Abrete, sésamo», por Henry Armets, y el cartón-comedia «Real y Medio». Luneta hasta las 6.30, 10 cts., después 15 cts.; niños a todas horas, 10 cts. Mañana «La Sinfonía del Amor», y «Caballeros Rústicos». Viernes «Mi Mujer», Helen Twelvetrees, Victor Jory. Sábado, la exótica producción Metro, «Eskimo».

OLIMPIC: «MASACRE»

Para hoy ha combinado la empresa del «Olimpic», de Avenida Wilson y B, en el Vedado, acreditado por su sonido, proyección y temperatura. En sus concurridas y elegantes tandas de 5.15 y 9.30 con graciosa Comedia y Variedad. Sensacional y emocionante super joya, «Massacre», de Richard Barthelmees y Ann Dvorak. A las 8.30 extraordinaria e interesante producción, «Y lo llaman pecado», de Loretta Young y George Brent. Mañana «Matando en la sombra» y «Las Explotadoras de 1933». Viernes, la sentimental joya «Canción de Cuna» y «Deshonrada». Sábado, «Escándalos Romanos» y «Broadway al Desnudo».

UNIVERSAL: «EL CORREO DE BOMBAY»

Cuenta este gran Cine, recientemente reformado con los más modernos adelantos, con un programa selecto y atractivo. Funciona de 1 a 6 y de 6.30 a 11, con dos graciosas y divertidísimas Comedias y Variedad. Colosal producción «Cobarde o Héroe», de Tom Brown. Sorprendente y muy interesante super excelsa joya «El Correo de Bombay», de Edmund Lowe. Mañana «La Profanación de una Tumba» y «El Correo de Bombay». Viernes, «Parece que fué ayer» y «La Esquina del Pecado». Para el jueves 14 se anuncia la más grandiosa producción que se ha visto, «Volando hacia Río de Janeiro», en donde se hace alarde del derroche de lujo, arte, música, destacándose el célebre baile «La Carioca», muchas y encantadoras mujeres, alegría, etc.

LIRA: «EL MUNDO CAMBIA»

Hoy anuncian las carteleras del simpático y confortable «Lira» un bello y atractivo programa con dos estupendas películas. La perfección del sonido, la clara proyección y la mejor temperatura hacen de este espectáculo el preferido del público. En función corrida desde las dos de la tarde con Comedia y Variedad. Soberbia super joya de argumento interesantísimo «El Mundo Cambia», de Paul Muni. Sensacional producción «Los Desaparecidos», de N. Powell. Mañana otra joya del año, «Bataclán», algo muy extraordinario y la cinta «Rastro Invisible». Viernes, «Pecadores sin Careta» y «Alegría Estudiantil». Todos los domingos estrena el «Lira» dos producciones.

TEATRO NACIONAL HOY
Catalina la GRANDE
no vuelve a exhibirse hasta el jueves 14
MAÑANA "DIVINA"
Ann HARDING y Nils ASTHER

Música y Músicos

NOTAS.

Esta tarde a las cinco y media cantará la gentil soprano Isabelita Elías Huguet, en el Lyceum.

Isabelita Elías tiene en su programa diversas arias de ópera de Mozart, Gluck y Massenet además de canciones diversas que forman un artístico conjunto

HINDEMITH Y LA ORQUESTA «DA CAMERA»

Para el próximo día 10, está anunciado en el Teatro Campoamor un acontecimiento artístico de extraordinaria importancia en nuestra vida musical. Nos referimos al tercer concierto de la Orquesta «Da Camera» de la Habana, cuyo programa está integrado, única y exclusivamente, por obras nunca ejecctadas en Cuba.

Una de estas obras es de Hindemith, el primer músico alemán de hoy y uno de los primeros entre los contemporáneos. De este maestro novísimo, que constituye, junto con Strawinsky, Casella y Ravel el mejor cuarteto de compositores de nuestra época, se ejecutará «Pequeña música de cámara para cinco instrumentos de viento», obra dificilísima que ha obtenido grandes éxitos en las iprimeras capitales europeas. De Hindemith aun no se ha tocado en Cuba ninguna obra para conjunto instrumental, lo que explica el gran interés que ha despertado entre nuestros mejores aficionados el anuncio del estreno de esta obra por la Orquesta «Da Camera», ya que su audición será nuestro primer contacto real con este gran músico tan discutido por la crítica del mundo entero.

Se ejecutará en el mismo concierto, también como obra de avanzada, los Tres cánones de Riegger. Las obras clásicas estarán representadas por el Concerto Grosso en Sí menor de Haendel y la Sinfonía «La Reine» de Haydn, obras de extraordinaria importancia que también se darán en primera audición en Cuba. Este programa de primeras audiciones nos hace creer qce el local de Industria y San José se verá lleno de nuestro público más selecto.

Para inscripciones de socio y detalles, en la Secretaría, San Rafael 46. Los no socios podrán asistir adquiriendo sus localidades en taquilla.

CARTEL DEL DIA

POR LOS TEATROS:

PRINCIPAL DE LA COMEDIA: A-6737. — Ca. de Comedia de Comedia de Eugenia Zúffoli. A las 9 y 30: «Maya». A las 5 y 30: Función benéfica.

MARTI: A-1851. — Ca. Cubana de Zarzuela de Agustín Rodríguez. ....A las 8 y 45: «Volando hacia la Habana». A las 10 y 30: «Los vecinos del Norte».

PAYRET: A-1771.—Ca. de Zarzuelas Cubanas de Acebal y del Campo. A las 8 y 45: «El V.V.D. Radical». A las 10 y 30: «Cosas del día».

ALHAMBRA: «Aquí Hacen Falta Tres Pájaros», «El 4 de Septiembre» y «Alhambra Cabaret».

POR LOS CINES:

CAMPOAMOR: A-7054. — A todas horas: «Noviazgo en los aires», «Una vida por otra», Comedia, Episodio y Revista.

ENCANTO: A-4433.—A todas horas: «Deslices» con Norma Shearer y Robert Montgomery, Comedia y Revista.

NACIONAL: A-3730.—A todas horas: «Catalina la grande» con Douglas Fairbanks Jr., Comedia y Revista.

FAUSTO:—«Gloria de un día» y «Si yo fuera libre».

NEPTUNO:—«Sobre las olas» y «El diario de una mujer».

REGINA:—«Mis labios engañan» y «Peregrinación».

RIVIERA:—«Sobre las olas» y «No se lo digas a nadie».

TRIANON:—«No se lo digas a nadie» y «Remo-Satán».

RIALTO:—«Mis labios engañan» y «Peregrinación».

PRADO:—«Volando hacia Río Janeiro» y «Novias profesionales».

PRADO HOY
Por ultima vez
VOLANDO HACIA RIO JANEIRO

Será extraída la «Cornelio»

La Arenera «Cornelio» que se fué a pique frente a los muelles de Atarés, y que estorba al atraque de los barcos de la compañía de Cemento, será extraída de allí, por cuenta de la expresada compañía, que al efecto ha sido autorizada para la extracción, por la Capitanía del Puerto.

VIVES:—«Volando hacia Río Janeiro» y «Una hora de amor».

LARA:—«Tres generaciones danzan» y «Belleza a la venta».

MODERNO:—«Sinfonía de amor» y «Las delicias del amor».

OLIMPIC:—«Masacre» y «Y lo llaman pecado».

UNIVERSAL:—«El correo de Bombay» y «Cobarde o heroe».

LIRA:—«El mundo cambia» y «Los desaparecidos».

INGLATERRA:—«Murallas de oro» y «Melodía prohibida».

WILSON: — «Murallas de oro» y «Melodía prohibida».

CUBA: — «Amo a este hombre» y «Juventud manda».

VERDUN:—«El mundo cambia» y «Almas perdidas».

MODELO: Tarde y noche: «La Llorona» y «Profanación».

HOY ENCANTO
UNICO EN CUBA CON REFRIGERACION
"DESLICES"
Norma SHEARER
Una gran producción M.G.M.

GACETILLAS

INGLATERRA: MURALLAS DE ORO»

San Rafael y Consulado, M-5527; 10 cts. de 1.30 a 6.30, y 15 cts. después; niños 10 cts. a todas horas.

La mejor proyección de la Habana, y la más perfecta ventilación, más fresco que en la playa, sin sufrir los rigores del sol.

Hoy, tarde y noche, Revista; la Variedad «Sombras del Cairo» y el Cartón «Quién mató» y las super producciones «Murallas de Oro», por Sally Eilers y Norman Foster; y «Melodía Prohibida», dialogada y cantada en español, por José Mojica, Mona Maris y Conchita Montenegro.

A las 5 p.m. «Murallas de Oro», y «Melodía Prohibida».

Mañana, «El Diablo se Enamora» por Víctor Jory y Loretta Young.

Viernes, «El Dictador», por Ricardo Cortez; y «No soy un ángel», por Mae West y Carl Grant.

WILSON: «MURALLAS DE ORO»

Belascoaín y San Rafael, U-5863; 10 cts de 1.30 a 6.30, y 15 cts. después; niños 10 cts. a todas horas.

El más perfecto sonido y la mejor ventilación de la Habana, más fresco que en la playa, sin sufrir los rigores del sol.

Hoy, tarde y noche, Revista, la Variedad «Sombras del Cairo», y el Cartón «El Melodrama de Mickey», y las producciones «Murallas de Oro», joya suprema, por Sally Eilers y Norman Foster; y «Melodía Prohibida», magistral atracción cantada y dialogada en español, por José Mojica, Mona Maris y Conchita Montenegro

A las 5 p.m. «Murallas de Oro», y «Melodía Prohibida».

Mañana, «El Diablo se Enamora», por Víctor Jory y Loretta Young.

Viernes, «No soy un ángel», por Mae West y Cary Grant; y «El Dictador», por Ricardo Cortes.

CUBA: «AMO A ESTE HOMBRE»

Estrena el «Cuba», de Suárez y Corrales, la gran producción Paramount que interpretan Edmund Lowe, Nancy Carroll y Robert Armstrong, titulada «Amo a este hombre» precedida de la gran cinta dirigida por Cecil B de Mille «La Juventud Manda». Este programa se pasará por su nueva pantalla de plata perforada, en tanda de cinco y en función a las ocho y media, completando el programa en ambos turnos una revista de asuntos mundiales de los últimos acontecimientos y un bonito Cartón-Comedia. El «Cuba» a pesar de exhibir un programa monumental no ha alterado sus famosos precios populares. Mañana «El Solitario» y «La vuelta atrás del reloj». Viernes, función extraordinaria con números de Variedad. Sábado y Domingo: «Paddy».

M.E.C.D. 2016

Nosotros no tenemos sucursales, solamente tenemos nuestra casa principal en Neptuno 35.

HOY
MIERCOLES
mañana JUEVES
y pasado mañana VIERNES

Tres días de
Sensacional
Venta Especial

con motivo de las grandes fiestas que se han de celebrar por la abrogación de la Enmienda Platt.

REALIZAMOS

Todos los sombreros acabados de poner a la venta de verdadera última novedad. Adornos, estilos y colores de última Moda.

Desde $1.00

Baranda, Tosar y Cía.

Neptuno 35 entre Industria y Amistad.

NOTA: No remitimos al interior.

Crónica Habanera

(Continuación de la Pág. CINCO)

MARY PARAJON

Ayer estuvo de días una encantadora señorita que figura entre el grupo de jóvenes que brillan en nuestros salones.

Es ella Mary Parajón y Figueras, hija mayor de la distinguida e interesante dama Orosia Figueras viuda de Parajón.

Reciba nuestro saludo.

EDUARDO ABELA

Nuestro querido amigo y compañero, el genial caricaturista Eduardo Abela, creador del célebre «Bobo», será objeto de un homenaje que, como despedida, le ofrecerán sus amistades.

Este consistirá en un almuerzo que tendrá efecto en el roof del Hotel Bristol, el próximo viernes ocho, a la una de la tarde.

El precio del cubierto ha sido fijado en la cantidad de un peso, y las adhesiones, que ya son muy numerosas, se reciben en la Asociación de Reporters de la Habana; en el Hotel Alamac; en Muralla 3, bajos, y en Aguiar 84, altos.

Eduardo Abela, como saben nuestros lectores, ha sido nombrado Cónsul de Cuba en la ciudad de Milán, para donde embarcará el día once, acompañado de su bella esposa María del Carmen Alonso y de su lindísimo niño.

LA BODA DEL SABADO

En la Iglesia de San Juan de Letrán, se celebrará el sábado próximo, a las nueve y media de la noche, la boda de la bellísima señorita Aurorita Godínez Valor, con el señor Gustavo Burmeister Aguirre.

Dicha ceremonia, que revestirá el mayor lucimiento, será apadrinada por la señora Carmen Baulsin de Aguirre, tía del novio y el señor Dionisio Godínez Ledón, padre de la novia.

Testigos por ella, los señores Antonio Godínez, José Callejas, Benito Remedios, Armando Cartaya, Arturo Serra y Silvio Hernández.

Y por él, los señores Francisco Aguirre, Manuel Sainz, Gonzalo Piqué y el doctor Manuel de J. Sainz Jr.

El día antes de la boda religiosa, será la civil, ante el notario de esta capital, doctor Jesús Rodríguez.

Serán testigos por la novia, los señores José Gumá y Luis Oller y por el novio, los señores Mario Roca y Tría Monroe.

Tanto el adorno floral del templo, como el bouquet nupcial, han sido encargados a «El Clavel», el renombrado jardín de los Armand.

CONSERVATORIO LA MILAGROSA

El domingo 17 del corriente, se celebrarán los exámenes finales de curso en el Conservatorio «La Milagrosa», que tan acertadamente dirige el profesor José Valls.

En este acto, que promete resultar muy lucido, harán su examen de grado, las señoritas Carmen Iglesias y América Fernández Varela, en la asignatura de piano y en las de Solfeo y Teoría, los jóvenes José Trevín, Francisco Simó y Julio César Pineda.

También serán presentados en el mismo numerosos alumnos, pertenecientes a varias academias incorporadas, entre ellas el Colegio de las Dominicas Francesas del Vedado.

VERBENA

El Club Atlético de Cuba, la conocida sociedad de la Víbora, viene organizando para la noche del sábado próximo, una gran verbena en sus extensos dominios.

En la preparación de esta fiesta se está trabajando activamente, por lo que seguramente, resultará muy brillante y animada.

Se ha formado un comité de damas, que con la Directiva de aquella sociedad, colaborarán en dicha organización.

Tocarán varias orquestas y habrá muchos alicientes.

BODA CIVIL

Recientemente contrajeron matrimonio en esta capital, ante el doctor Antonio González Parra, Juez Municipal del Oeste, la graciosa señorita Piedad Hermoso Valdés y el joven Alfredo Silvio Arango y Gómez, muy estimado amigo de esta casa.

Testificaron por la novia, en este acto, el doctor Raúl García Cantero, Director de Justicia, y los señores José Manuel Fernández y Gustavo González del Valle.

Por el novio lo hicieron el doctor José A. Arango y Mestre, Teniente Auditor del Ejército Constitucional, y los señores Ramón Argüelles y Juanillo Montalvo.

FUNCION BENEFICA

Hoy, a las cinco de la tarde, tendrá efecto en el Principal de la Comedia, una gran función organizada por un grupo de damas, con el fin de recabar fondos con destino a la terminación de las obras que se llevan a cabo en la Iglesia de Monserrate.

Cubre el programa en la primera parte, la obra del insigne Gregorio Martínez Sierra, titulada «Canción de Cuna», la que será interpretada por la compañía que dirige el primer actor Guillermo de Mancha.

La segunda parte está a cargo de un coro de alumnas del Colegio María Luisa Dolz, las que interpretarán dos interesantes números titulados «En el cielo y en la calle», poema infantil, y «Las Violeteras», coro en carácter, que será acompañado por el maestro Arturo Guerra.

Casi todas las localidades para la función de esta tarde se encuentran colocadas entre nuestras más distinguidas familias, por lo que es de esperar un éxito completo.

CIRCULO MILITAR

Con gran animación se iniciaron el sábado último, en el Círculo Militar y Naval de la Playa de Marianao, los tés bailables de la temporada de verano.

Estas simpáticas fiestas, que se celebrarán todos los sábados de cinco a ocho p.m. serán amenizadas por la orquesta «Los Diplomáticos» de Pego, notable conjunto musical.

El hermoso edificio del Círculo ha sido dotado de grandes mejoras, para confort de los innumerables socios que allí concurren diariamente con sus distinguidas familias.

(Continúa en la Pág. NUEVE)

OFERTA ESPECIAL

Para que todos puedan gozar de las delicias de la Playa en los tres días de fiesta acordados para celebrar la abrogación de la Enmienda Platt, hemos seleccionado estos atractivos modelos que ofrecemos a nuestra clientela a precios reducidísimos.

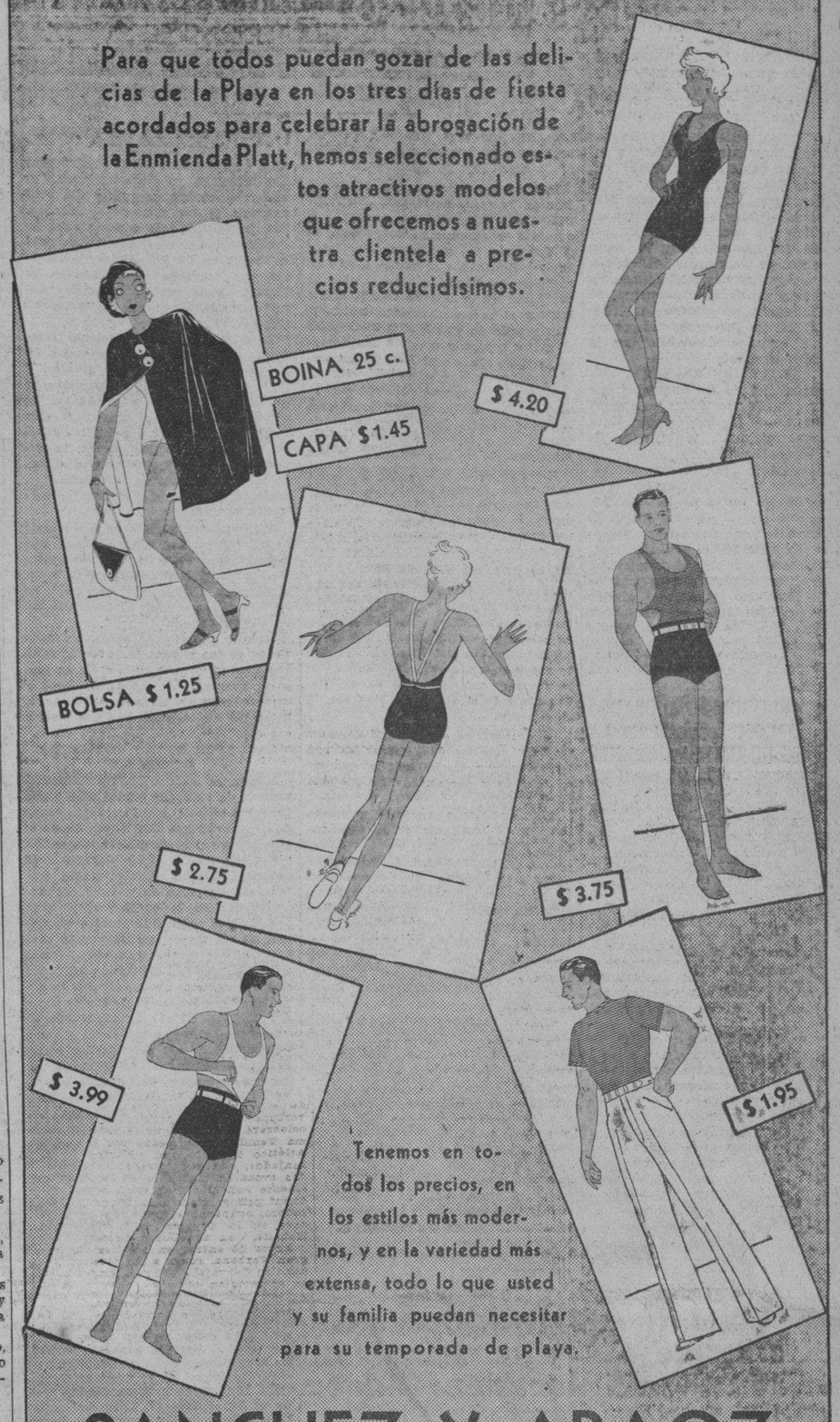

Tenemos en todos los precios, en los estilos más modernos, y en la variedad más extensa, todo lo que usted y su familia puedan necesitar para su temporada de playa.

SANCHEZ Y ARAOZ

(ESPECIALIZADOS EN ARTICULOS DE PLAYA)

O'REILLY 87 — TEL. A-0481

La Unión Nacional al Servicio de la República se convertirá en una organización política

El Sr. Jesús Cao, comerciante en el giro de peletería y miembro de la Unión, nos anuncia algunos puntos importantes del programa entre ellos la reforma fundamental de las leyes de tributación

Al señor Jesús Cao—hombre joven y afable, comerciante del giro de Peletería—, se acercó el repórter para entrevistarlo en su carácter de miembro del Consejo de la Unión Nacional «Al Servicio de la República». Con suma amabilidad se dispuso a contestar nuestras preguntas:

—¿Qué opina Vd. de la UNION NACIONAL «AL SERVICIO DE LA REPUBLICA»?

—Como Vd. habrá observado, la UNION NACIONAL se organiza para fomentar la fraternidad entre todos los cubanos y los que por vínculos de familia o afecto demuestren estar compenetrados espiritual y materialmente con la vida ciudadana de Cuba, y contribuyen a hacerse partícipes de los afanes de progreso y prosperidad de los cubanos.

La UNION NACIONAL, para hacer buenos sus postulados, ha escogido un grupo de cubanos prestigiosos, que, unido a otro grupo de españoles, vaya pregonando la necesidad de que los extranjeros deseables por las razones antes expuestas se incorporen definitivamente a la vida política de Cuba, y proporcionen los días de gloria y de auge que ha dado a los Estados Unidos de Norte América la gran corriente emigratoria, que más tarde se ha ciudadanizado para gozar de las prerrogativas constitucionales y estar amparados por las Leyes vigentes de la Nación.

—¿Qué opina del futuro de la Organización?

—El futuro de la UNION NACIONAL, puede considerarse consolidado debido al empuje que le han dado en ertos últimos días su Consejo de Gobierno, integrado por Abogados valiosos, Comerciantes e Industriales arraigados a la vida ciudadana. Como paso previo para dar mayor fortaleza a nuestras aspiraciones, se ha designado una comisión para modificar el Reglamento, dándole los vuelos necesarios en el sentido de que la UNION NACIONAL no tenga inconveniente en constituírse en una Organización de fuerza política y que haga pesar en el futuro esta última condición.

No podría quedar olvidada por los dirigentes del Organismo la clase trabajadora. Para ella también se han tomado acuerdos: Siendo bastante costosa la Carta de Ciudadanía, el Consejo de Gobierno decidió aliviar el costo de los trámites a sus asociados poniendo al frente del Departamento Legal a dos conocidos Letrados de esta capital. No nos detuvimos ahí. Se designó una tercera Comisión de Hacienda para fortalecer los fondos de la Institución. Esto último trajo como consecuencia el acuerdo de designar varias comisiones que se dirigieran al interior de la República, y dejaran constituído en cada pueblo una Delegación. Puedo decirle al periodista, que desde el interior se reciben noticias halagadoras y el número de inscripciones da una idea exacta del incremento que tomamos en el interior.

—¿Cuál será la verdadera finalidad de la UNION NACIONAL?

—La finalidad irá precedida de varios programas. Los más importantes serán los que se refieren a los problemas económicos del país, reforma de las leyes tributarias, y organización de un sistema cooperativo entre los Comerciantes, parecido al que actualmente practican los fabricantes americanos e ingleses. El otro programa es el que se refiere a las mejoras sociales ue deben gozar por derecho propio los trabajadores. En este caso se estudiará con detenimiento la Legislación Social americana, y, adaptándola a Cuba, transportaremos muchas grandes ideas de la actual República Española y de los Estados Unidos de Norte América.

—Esto es en síntesis lo que puedo informarles a cerca de lo que es la UNION NACIONAL—nos dice por último el señor Cao.

DEFUNCIONES

AYER, EN LA HABANA, HASTA LAS 4 P. M.

Las defunciones ocurridas ayer en la Habana, hasta las cuatro p. m,

Joaquín Almagro, negro, 12 años, Calle 8 número 6, Epilepsia.

Berto Figueroa, negro, 2 años, Estrella 123, Gastro Enteritis Pirética.

Pedro Rodríguez, de la raza Amarilla, 75 años, calle I, Arterio esclerosis

Manuel Alvarez, blanco, 69 años, Reina 4, Embolia cerebral.

Dionisio Bello, blanco, 58 años, Belascoain, Anemia Perniciosa.

Nieves de Riberol, blanca, 7 meses. N. S. Angeles 100. Toxis infección intestinal.

Manuel Díaz, blanco, 21 años, Zapote 42, Bronconeumonía

Aurelio Martínez, negro, 27 años, San José 132, Enteritis aguda.

Marcelino Díaz, blanco, 34 años, Quinta de Dependientes, Tuberculosis laríngea.

Eugenia Milián, negra, 13 años, H. Universitario, Tuberculosis.

Luis A. Udante, blanco, 2 años, H. Universitario. Meningitis tuberculosa.

Josefa Sotolongo, negra, 80 años, H Univeritario, Enteritis.

Juan Herrera, negro, 61 años H. Universitario, Insuficiencia cardiaca.

Basilio Canela, blanco, 68 años. H. Unibesitario, Enteritis.

Julio González, blanco, 45 años, H. Universitario. Tuberculosis.

Cuan Chang, raza amarilla, 40 años, H. Universitario, Homicidio arma blanca.

Francisco Quijano, blanco, 40 años, Lugareño, Hepotisis parenquimatosa.

Juan Lafeira, negro, 69 años, San Francisco 12, Arterio esclerosis.

Manuel Ferera, blanco, 6 meses H. Mercedes, Toxi infección intestinal.

Cándido Rodríguez, blanco, 6 meses. Hospital Mercedes, infección intestinal.

Manuel López, blanco, 23 años, Quinta Covadonga. Pleuresía.

Quinta Covadonga, Asistolia.

Juana Herera, mestiza, 39 años, Cerro 562, Nefritis aguda.

Fabiana Martínez, blanca, 80 años, Asilo N. Ancianos, Arterio esclerosis.

Ricardo Alvarez, blanco, 56 años, Compromiso 21, Aplastamiento.

Mercedes Lemes, blanca, 28 años, H. Municipal, ruptura del utero.

M. Febles y Cruz, blanca, 47 años, M. de Latriva 5, Tuberculosis pulmonar.

José Tomás Pablo, negro, 55 años, Cirrosis alcohólica.

Fijada nuevamente para hoy la vista del recurso de H. Corpus a favor del exteniente Méndez

Pide pena de muerte el Fiscal para uno de los autores de la muerte del asiático José Wong, que fué asesinado durante el Machadato. Proceso por los fraudes en el Juzgado de Regla

La Sala Tercera de lo Criminal de esta Audiencia, reiteró ayer al Jefe del Ejército Constitucional y al de la Fortaleza de la Cabaña el mandamiento de Hábeas-Corpus expedido a favor del estudiante Paulino Pérez Blanco y del ex teniente del Ejército Nacional José Martínez Méndez, así como el del doctor Maximiliano Trujillo, en beneficio de Jorge Mauri, toda vez que no fueron presentados ayer. La vista del recurso ha sido señalada para hoy, a las dos de la tarde, hora en que deberán ser presentados al Tribunal los citados presos.

EL PROCESO POR LOS FRAUDES EN EL JUZGADO MUNICIPAL DE REGLA

A solicitud de Fernando Ochoa de la Torre, ex Secretario del Juzgado Municipal de Regla, que se encuentra enfermo, se suspendió ayer el proceso que se sigue por los delitos de malversación, falsedad, prevaricación e infidelidad en la custodia de documentos en la citada dependencia judicial. A Ochoa lo defiende el doctor Gastón Godoy Loret de Mola, que se personó recientemente en la causa y que alega que su defendido no ha cometido los delitos imputados ni ninguno otro.

EL ASESINATO DEL ASIATICO JOSE WONG

Para ante el Tribunal Provincial de Sanciones formuló ayer conclusiones provisionales el Fiscal de la Audiencia, interesando la pena de muerte para el procesado Miguel A. Valdés Valdés o Ruiz o Antonio Díaz, conocido por «El Fanfarrón», en la causa que se le sigue, junto con varios más que se encuentran en rebeldía y contra los cuales se suspende el procedimiento, por el asesinato del asiático José Wong, en la Cárcel de la Habana, durante el Gobierno de la dictadura.

Relata el Fiscal los hechos de la manera siguiente:

«El Juzgado de Instrucción de la Sección Tercera dispuso, oportunamente, la remisión a la cárcel de esta ciudad de José Wong, acusado en unión de otras personas del delito de conspiración para la sedición, en causa número 435 de 1930, contra el que también se tramitaba en la Secretaría de Gobernación expediente de expulsión del territorio nacional como extranjero indeseable. Al llegar Wong al expresado establecimiento penal, fué recluído en la galera número 8, conocida por «La Cámara», donde se hallaban los presos políticos».

«El día 12 de agosto de 1930, estos últimos presos protestaron enérgicamente por la mala comida que se les daba y por carecer de toda comodidad en la prisión, tomando parte activa en esta protesta José Wong, quien como castigo, fué recluído en la celda de los incorregibles».

«Al siguiente día, por orden del que pudiera ser el procesado rebelde Ambrosio Díaz Galup, Alcaide de la Cárcel en esa fecha, el procesado Miguel A. Valdés o Ruiz o Antonio Díaz, (a) «Fanfarrón», que cumplía condena en dicho penal y los que pudieran ser los penados, también procesados rebeldes, Sergio Rodríguez Pérez, Emilio Hernández, Israel Romero y otros hasta ahora desconocidos, después de amarrarlo y ponerlo en condiciones de no poder oponer resistencia, lo colgaron con una sábana de una de las rejas de la celda, ahorcándolo, haciendo aparecer después que él mismo se había quitado la vida».

PARA LIBRARSE DE LOS TRASTORNOS ESTOMACALES

Siga los Consejos de su Médico

El conoce un método mejor y más rápido... No hay nada que mejore más las condiciones del estómago

Los trastornos estomacales—indigestión dolorosa, gases que dilatan el abdomen, dolores causados por ácidos, eructos agrios o náuseas—son demasiado serios para exponerse a ellos. Arruinan la belleza. Destruyen la juventud. A menudo acortan la vida y traen males más serios. POR ESO SIGA USTED LOS CONSEJOS DE SU MÉDICO.

No espere aliviarse con un antiácido ordinario. Tome lo que recetan los médicos—UN POCO DE BiSoDoL EN AGUA.

Las autoridades médicas consideran BiSoDoL como el método mejor y más rápido de atacar la causa de los trastornos estomacales. Al neutralizar el exceso de acidez, BiSoDoL calma la irritación y acelera la digestión, de modo que facilita el paso normal de los alimentos por el estómago.

Por eso que BiSoDoL alivia el dolor y elimina la molestia casi al instante, trayendo un alivio que no puede obtenerse de otra manera.

AHORA SIGA LOS CONSEJOS DE SU MÉDICO.

Empiece a tomar BiSoDoL. Los resultados le sorprenderán. De venta en todas las farmacias.

881

Guanabacoa al Día

SEMANA DE TURISMO

En los salones del Casino Español tendrá lugar en la noche de mañana jueves, una importante reunión de todos los elementos representativos de esta villa, convocada por los directores de la hora de radio «Guanabacoa en el aire», señores Dr. Rufo y Eloy Norman, y que presidirá el Sr. Alcalde Municipal de este Término.

Tiene por objeto dicho acto, tomar acuerdos para celebrar una semana de festejos en el mes de Agosto próximo venidero, en ocasión de las tradicionales y popularísimas fiestas de «La Tutelar», bajo el denominativo de: «Semana de Turismo».

Con tan plausible iniciativa de «Guanabacoa en el aire», es de esperarse que las festividades de la Patrona de esta población, Nuestra Señora de la Asunción, revistan este año caracteres extraordinarios y proporciones de gran acontecimiento popular.

Daremos detalles del resultado de la expresada reunión de mañana.

CONTINUA DELICADA

Aun continúa delicada de salud, apesar de los grandes esfuerzos de la ciencia y los solícitos cuidados de sus familiares, la estimada señora María Arronte de Cabricane, esposa de nuestro particular y apreciado amigo, señor Juan Cabricano y dama muy querida en el seno de esta sociedad.

Hacemos votos muy sinceros por su pronto restablecimiento.

TRASLADO DE MORADA

Para la Habana, calle de Avenida de Menocal número 108, altos, ha trasladado su residencia el estimado señor Enrique Blez, colaborador fotográfico de «Guanabacoa al día»; en unión de su respetable mamá la venerable anciana patricia señora Felicia Marcé Castellanos Vda. de Blez.

Prosperidades y salud en la nueva morada.

HOGAR ALEGRADO

Pasan por la inmensa dicha de ver su rogar embellecido y alegrado con el nacimiento de un hermoso niño, los apreciados esposos Dr. José Peñalver y «Lolós» Echemendía.

Felicitamos a los papás y le deseamos muchos años llenos de dichas al recién nacido.

EN HONOR DE JESUS NAZARENO

Brillantes y solemnes fiestas religiosas se celebrarán el próximo domingo, día diez, en honor de Jesús Nazareno de Potosí las cuales se llevarán a cabo en la histórica y diminuta ermita de Potosí, enclavada junta a las tapias de la necrópolis de esta población.

A las ocho de la mañana será sacada en procesión de la iglesia parroquial, la venerada imagen de Jesús Nazareno de Potosí, marchando por distintas calles hasta la ermita, donde se celebrará, una vez allí los integrantes de dicha manifestación católica, misa cantada de ministros, ocupando la Sagrada Cátedra del Espíritu Santo, el Rdo. P. Juan Puig, elocuente orador religioso y competente profesor de las Escuelas Pías de esta localidad.

Como el año anterior, dichas solemnidades se verán favorecidas por nutrida concurrencia de fieles, que asistirán a rendir homenaje de veneración y fidelidad, a Jesús Nazareno de Potosí, por cuya devoción se efectuaban antaño grandes fiestas en el citado templo de Potosí.

VISITA DE ESCOLARES

Acompañados de su Director, el señor Pedro Fernández de Guevara y su distinguida esposa señora Dulce María Valverde de Fernández Guevara, maestra de la propia escuela, concurrieron en instructiva y recreativa visita escolar a los bellos jardines de «La Cotorra», los alumnos del aula primera del 5o. grado de la Escuela Pública número 41 del Distrito Escolar de la ciudad de la Habana, a la que asistieron también los alumnos de otras aulas, premiados con «El Beso de la Patria».

Con tan plausible motivo se vió valorado con dos bellos pensamientos, el Libro de Oro de los visitantes de los citados pintorescos jardines.

Después, sembraron su árbol en el Bosque Escolar que allí tiene la Escuela al Aire Libre, en el que figuran árboles plantados por numerosas escuelas de la República.

Horas gratísimas fueron las que dichos escolares y sus profesores pasaron en aquel primoroso lugar de expansión y deleites naturales.

Oscar de la Cruz Muñoz.

REGALOS DEL FESTIVAL DEL MIRABAR YACHT CLUB, QUE NO FUERON RECOGIDOS

La comisión organizadora del festival que se celebró en el Miramar Yacht Club con el objeto de recaudar fondos con que engrosar los ya existentes para el monumento a los mártires, nos remite la relación de los regalos sorteados que aún no han sido recogidos y que se encuentran depositados en la administración de dicha entidad.

Son ellos un porta-retratos, una bombonera, un soporta-libros y un jarrón de porcelana, que correspondieron, en orden, a los números siguientes: 3193; 2099; 125 y 3801.

Queda, pues, complacida.

PARA Hombres

QUE VISTAN BIEN:

CAMISAS.
CORBATAS.
PAÑUELOS.
CAMISETAS.
CALCETINES.

En todos estos artículos novedad, calidad y buen precio.

Bazar Inglés

GALIANO Y SAN MIGUEL

HOTEL DIXIE

NEW YORK

So comfortable! So convenient! So reasonable!

You'll want to try this new, 24-story hotel in the very heart of all New York's worthwhile activities—the shops and department stores, the theatres and great movie palaces; near subways and railroads; bus terminal in the building. 650 delightfully furnished, sunny, outside rooms, each with bath and radio.

DAILY RATES:
Single, $2.50 to $4;
Double, $3.50 to $5.00
(none higher)

Delicious cooking at amazing prices! Breakfast 25c, Luncheon 50c, and Dinner from 85c.

42nd-43rd STREETS
JUST WEST OF BROADWAY

Cuban-American Touring Co., Agents,
Avenida de Italia 38 — Habana, Cuba.

M.E.C.D. 2016

TERMINA EL 9 LA INSCRIPCION DE CONJUNTOS MUSICALES DE LA CONCENTRACION ABECEDARIA

Sacrifican los cerdos en las propias casillas

En Mayajigua los comercios no tienen licencia. Rodríguez Rizo Jefe Local de Batabanó. Sanidad

La Dirección de Sanidad dispuso ayer, urgentemente, se proceda a investigar la denuncia formulada por el señor Manuel Fernández, vecino de Mayajigua, Yaguajay, Santa Clara, quien asegura que con autorización del jefe local en las propias casillas del mercado para la venta de carne, se sacrifican los cerdos, así como que dichas casillas carecen de licencia sanitaria. Finalmente, da cuenta de otra serie interminable de irregularidades que comete el comercio, sin que sea molestado por la autoridad sanitaria.

LICENCIAS FALSAS

La totalidad de las vaquerías que existen en Puerto Padre, según el propio jefe de Sanidad, doctor Raúl Miranda, infringen el artículo 124 del vigente Reglamento, así como que la mayoría tiene licencia sanitaria apócrifa, pues no aparecen registradas en los libros de la Jefatura. Sobre este asunto se ha dispuesto una amplia investigación.

NUEVO JEFE LOCAL

Por resolución del Secretario de Sanidad fué nombrado ayer jefe local de Batabanó el doctor Amado Rodríguez Rizo, quien en otra época fué jefe local de Matanzas, siendo declarado cesante en las postrimerías del machadato, por su actuación oposicionista.

TRES INDIVIDUOS ACUSADOS POR SU COMPLICIDAD EN LA MUERTE DE UN DEPENDIENTE

Por los vigilantes 178 y 73, delegados de la Quinta Estación, fueron ayer detenidos Raúl Mesoni, Luis Tita y Urbano Armesto, por considerárseles complicados en la muerte del camarero David Cifuentes, hecho ocurrido hace noches en una asambla que se efectuó en Dragones 104.

La policía acusó a los detenidos de que cuando se planeó la muerte de Cifuentes, en Belascoaín 126, ellos estaban presentes.

Los detenidos fueron puestos en libertad, por el Juez de Instrucción de la Sección Tercera.

DOS DETENIDOS POR GUARDAR VARIAS ARMAS

Miembros de la Sección de Investigaciones se personaron en Antón Recio número 48, domicilio de Eulogio Tapia Ortega y de su hijo Horacio, procediendo al arresto de ambos y de Rafael Cárdenas Hernández, vecino de Perseverancia 49, porque al efectuar un registro en la mencionada casa le ocuparon un revólver calibre 38, nueve cartuchos de escopeta y 48 balas de distintos calibres. Se dió cuenta al jefe de la Vigilancia de la Habana.

INFORMACION POLITICA

Los comerciantes habaneros se preparan para tomar parte en el concurso organizado en honor del comercio y la industria.—La concurrencia de las filiales del Interior.—Labor de la Juventud Liberal Revolucionaria en La Habana y en la Provincia.—Diversos actos de la Juventud Abecedaria en esta capital, en Guanabacoa y en San Miguel del Padrón

LA INSCRIPCION DE CONJUNTOS MUSICALES PARA LA CONCENTRACION ABECEDARIA

Uno de los números que la Comisión de Festejos de la CONCENTRACION ABECEDARIA ha preparado y que más entusiasmo ha despertado, es el Concurso de Conjuntos Musicales Típicos Cubanos, que tendrá efecto en el Paseo del Prado, y para el cual se concederá un premio de CINCUENTA PESOS al mejor conjunto típico, y otro premio de VEINTICINCO PESOS al mejor conjunto musical que ofrezca la pieza alusiva al ABC, que a juicio del Jurado sea la mejor.

Se avisa por este medio, que la inscripción de conjuntos musicales continúa abierta en la Manzana de Gómez 350, y que es necesario que los directores de los mismos los inscriban con anticipación, para poder optar por el premio. Ningún conjunto que no esté inscripto podrá entrar en el concurso. El plazo fijado para cerrar estas inscripciones termina el sábado, día 9.

LA BANDA DE MUSICA DEL «ABC»

Se avisa nuevamente a los músicos que estén interesados en ingresar en la Banda de Música del ABC, que ésta está ensayando ya en el local de la Filarmónica, en Teniente Rey 71, Plaza del Cristo, y que la inscripción para ingresar en ella continúa abierta, durante todo el día, en la Manzana de Gómez 350.

Una magnífica oportunidad para los músicos cubanos de ingresar en una banda seria y disciplinada, y que está llamada a ser una de las mejores de la Capital.

Las condiciones, contrato y demás detalles se les darán en la Manzana de Gómez 350.

LOS COMERCIANTES HABANEROS

Las Asociaciones de Comerciantes de las calles de San Rafael, Galiano, Neptuno y Obispo, están preparándose para tomar parte en el concurso de vidrieras, organizado en honor del comercio y la industria, y que tendrá efecto el día 17 de este mes, día de la CONCENTRACION NACIONAL ABECEDARIA.

Hay un verdadero entusiasmo entre las distintas Asociaciones, porque el artístico diploma que adjudicará la Comisión Organizadora quede en sus respectivas calles.

Teniendo en cuenta la cantidad considerable de visitantes que vendrá a la Habana ese día, no es extraño el esfuerzo que hacen las Asociaciones de Comerciantes por presentar sus vidrieras lo más artísticamente posible, ya que ello redundará en beneficio de sus propios intereses, y constituirá un motivo más entre los muchos que el Comité de Festejos prepara para el día de la CONCENTRACION NACIONAL ABECEDARIA.

LA CONCURRENCIA DE FILIALES DEL INTERIOR

La CONCENTRACION NACIONAL ABECEDARIA ya tiene asegurado el éxito más rotundo, en cuanto a la concurrencia de las filiales del Interior.

El testimonio más elocuente es la manifestación de los Administradores de Empresas de Ferrocarril y Omnibus, que aseguran que jamás en la Habana se ha reunido el mismo día tanta cantidad de carros de ferrocarril y de ómnibus.

Ya la Comisión de Relaciones Interiores ha distribuído el material de los ferrocarriles entre las filiales, y en la Oficina de la Concentración se reciben diariamente más pedidos de carros, y la Comisión aprovecha este medio para advertir a todas las filiales que están pidiendo carros, la imposibilidad de servirlos, porque al hacer la distribución se han tenido en cuenta todos los que existen actualmente en Cuba.

La Comisión del Desfile Abecedario se reunió ayer con una asistencia numerosísima, y tomó importantes acuerdos, en relación al Desfile. Muy pronto daremos a conocer el programa de los Festejos, así como el itinerario del Desfile de ese día.

Lo que sí podemos asegurar desde ahora, es que el Comité de Festejos no descansa ni un momento, a fin de preparar una serie de actos atractivos y sorprendentes, para cumplimentar a todos los Abecedarios que nos visiten ese día.

LA LABOR DE LA JUVENTUD LIBERAL

Llegan ya a cinco mil quinientos el número de afiliados masculinos de la Juventud Liberal Revolucionaria cuando a penas se han constituído hasta el presente no más de diecisiete comités ejecutivos. El Directorio Central de la Juventud Liberal revolucionaria trabaja sin descanso en pro del engrandecimiento de la organización. Cada constitución de Comité resulta un éxito rotundo, no solamente por lo concurridos que se observan, sino además por el entusiasmo que reina en todos dichos actos, los cuales ofrecen la novedad de que no son como los de tiempos pasados meros lugares donde se hace gala de la palabra huera y llena de artificios. Cada constitución de la Juventud Liberal Revolucionaria es un acto de cultura de señalada importancia, porque la difusión de su doctrina política, social y económica, implica la necesidad de explicar diferentes conceptos. Es una nueva política de políticos nuevos ésta que desarrolla la Juventud Liberal Revolucionaria.

LA JUVENTUD LIBERAL EN LA PROVINCIA DE LA HABANA.

La Juventud Liberal Revolucionaria continúa activamente organizando los Comités de los Barrios de la Capital, cuyos actos se efectúan con la asistencia de numerosos simpatizadores de la Institución. Entre esta semana y la próxima se constituirán los barrios siguientes: martes, 5, en Primelles 88 el de Puentes Grandes; miércoles 6, el de San Juan de Dios; viernes 8 el de Manuel de la Cruz, en Tamarindo 10; sábado 9, el de Pueblo Nuevo en Arbol Seco 67, letra A; martes 12 el subcomité de Luyanó en Batista.

El domingo 10 los miembros del Directorio Central de la JUVENTUD LIBERAL REVOLUCIONARIA se trasladarán a San Antonio de las Vegas, Pueblo de Batabanó y al Surgidero para constituir los respectivos Comités.

¡ SEREUss . . . . . .

SE REUNE HOY EL EJECUTIVO DE JUVENTUD ABECEDARIA

De orden del señor Presidente tengo el honor de citar a todos los miembros del Comité Central Ejecutivo de Juventud Abecedaria, para la Junta Directiva Ordinaria, que tendrá efecto el miércoles 6 del actual a las ocho y media de la noche, en la casa calle ne San José número dos A. bajos.

Se ruega la más puntual asistencia.—Oscar Menéndez, Secretario.

LA JUVENTUD ABECEDARIA Y SU CONSTITUCION EN COJIMAR.

El domingo tres de lactual, fué constituido el barrio de «Cojimar», término municipal de Guanabacoa, acto que resultó brillantísimo, tanto por la cantidad de concurrentes, como por el número de bellas damas y damitas que asistieron. . . .

Presidió el acto, con carácter provisional el Presidente del Ejecutivo Nacional, doctor Oscar Sánchez y Govín, el Presidente de Ejecutivo Municipal doctor Andrés Lima Rubio y el Secretario General del Ejecutivo Nacional señor Oscar Menéndez Valdés, haciendo uso de la palabra la doctora Evangelina de la Llera de Sánchez Govín, exponiendo; el motivo por el cual se había constituido la Juventud Abecedaria y los fines que persigue, conjuntamente con el Programa del A B C y la necesidad que tenían todos los abecedarios y simpatizadores del A B C, de contribuir a continuar todos unidos bajo nuestra bandera y triunfar en las luchas políticas que se avecinan, precediéndole en el uso de la palabra el señor Lebranch, señor Muñoz, y varios oradores más, haciendo el resumen el doctor Vidaño, que con gran elocuencia explicó la labor efectuada en beneficio de la Hacienda Pública, Instrucción y el Poder Judicial efectuada por los Secretarios que la desempeñan de procedencia abecedaria, e invitando a los afiliados de Juventud Abecedaria a continuar laborando con la misma fé y entusiasmo demostrado hasta estos momentos, para nuestro engrandecimiento. . . . . .

..La siguiente candidatura fué aprobada por unanimidad: Presidente Efectivo: Francisco Cano Gutiérrez, Vices Presidentes, Facundo Guancho, Justo López Villalonga, Juan B. Placé, José de la Vega, Guillermo Mínzú, Guillermo Jiménez Rojo, Fernando J. Saladrigas, Secretario de Correspondencia: Luis Suárez V. Perdomo; Vice: Vicente Muñoz de Villavicencio; Secretario de Actas: doctora Ofelia Llatulla de Dutjen; Vice: Alberto Valladares; Director Político: Manuel de Jesús Lefrán; Vice: Alfredo Dutjen y Placé; Tesorero: Manuel López Villalonga; Vice: Emilio Cano; Vocales: Isidro Fernández, Roberto Amoral, Francisco Mesa, José Dutjen Sánchez, Carlos Durán.

IMPORTANTE REUNION DEL COMITE POLITICO DEL BARRIO DEL VEDADO DE JUVENTUD ABECEDARIA

Anoche en Baños y Tercera celebró su primera reunión el Comité político del barrio del Vedado, una de las delegaciones de la organización política «Juventud Abecedaria». Se trataron asuntos de gran importancia relacionados con la intensa campaña política que dentro de poco desenvolverá dicha organización cívica revolucionaria. Entre los propósitos del Presidente de este Comité político, doctor Francisco Ichaso, se encuentra la pronta inauguración, en un magnífico local del Vedado, del Club Abecedario, que será al propio tiempo las oficinas del citado Comité.

El Comité político del barrio del Vedado está empeñado en que ese Club sea uno de los más importantes de la República, tanto por las necesidades que vendrá a llenar en el orden abecedario, político e intelectual, como por la alta significación que representará para todos los abecedarios y simpatizadores de la Institución. A ese fin ya se están realizando las gestiones conducente para que pronto sea una realidad la iniciativa.

Sabemos que existe verdadero entusiasmo entre todos los componentes de dicho Comité para anunciar dentro de breves días la inauguración de esa casa club, distinguiéndose por su cooperación y entusiasmo los señores Arturo Galleti, José Vidaña, José Rueda Serna, Rogelio Hernández Arocha y José Domínguez González.

LA JUVENTUD OBECEDARIA EN SAN MIGUEL DEL PADRON

«La Juventud Abecedaria» del barrio de San Miguel del Padrón, Término Municipal de Guanabacoa, hace constar para conocimiento de los afiliados y simpatizadores a la Asociación mencionada, que la Oficina de inscripciones radica provisionalmente en el Reparto «Rosalía» calle Segunda, esquina a Capitán Miranda.

COMITE GESTOR DEL FRENTE UNICO DE LIBERTADORES

El Comité Gestor de Libertadires de Cuba para el Frente Unico, cumplimentando el acuerdo de la Asamblea Magna celebrada el día 3 en los salones del Consejo Nacional de Veteranos de la Independencia, se ha dirigido al Secretario de Hacienda, solicitando sean incluídas en el nuevo presupuesto de la Nación, la escala de pensiones a veteranos, regula y aprobada por la Ley de 11 de Abril de 1922, y publicada en la Gaceta del mismo mes, ya que las cantidades que hoy perciben son insignificantes, para cubrir las más perentorias necesidades, esperando que el Coronel Mendieta, ha de atenderles pues conoce perfectamente la situación que atraviesan sus compañeros de armas, los que en su mayoría se debaten en la más horrible miseria, abandonados y harapientos, recogiendo muchos de ellos de la clase de tropa, el óbolo que la caridad les otorga. Firman dicho escrito los señores Justo Castillo y Gonzalo Tablada, secretario y Presidente de dicho organismo.

La Asociación de Estudiantes de Derecho, protesta

Se ha cometido una gran injusticia con el señor Lorenzo Rodríguez Fuentes

Anoche visitaron nuestra redacción los doctores Luis J. Botifoll, José M. Pérez Lamy, Mario Ugidos y Manuel Secades con el propósito de darnos a conocer la injusticia que se ha cometido con el señor Lorenzo Rodríguez Fuentes, actual Presidente de la Asociación de Estudiantes de Derecho y bibliotecario de la misma desde 1928, y suministrarnos una serie de datos de interés con relación a la Biblioteca de la citada Facultad.

Como quiera que el asunto viene completamente detallado en el escrito que nos entregaron, pondremos punto final al preámbulo para transcribir el texto íntegro del mismo.

Hélo aquí:

«Con motivo del acuerdo adoptado por el Consejo de la Facultad de Derecho de crear una Biblioteca para dicha Facultad, ésta estará integrada principal y casi únicamente, por el momento, con el caudal bibliográfico de la Biblioteca de la Asociación de Estudiantes de Derecho, ascendente en estos momentos a más de seis mil volúmenes, reunidos en largos años de dedicación constante por el Sr. Lorenzo Rodríguez Fuentes, bibliotecario de la Asociación desde 1928, y Presidente de la misma en los actuales momentos.

La cuidadosa atención del señor Rodríguez Fuentes para conservar esta Biblioteca en todo el tiempo que permaneció clausurada la Universidad, es bien conocida de todos los estudiantes, así como la ímproba labor de su clasificación por los métodos más avanzados, ya que hubo de especializarse en esta clase de trabajos que es su vocación y para lo que hay tan escasa preparación en nuestro país.

Sin embargo de todo lo expuesto en el momento que se ha hablado de la necesidad de nombrar un bibliotecario con sueldo, las aspiraciones han surgido a granel por parte de individuos a quienes jamás les preocupó el problema de proveer de una Biblioteca a la Facultad y, lo que es más triste, por individuos que no tienen ni idea de lo que es la administración de una Biblioteca, dándose otra vez el caso típico de nuestro país: las aspiraciones sin fundamentos de ninguna clase y sin pararse en la injusticia que suponen. Aún hay más; ¡hasta dentro del claustro de profesores hay aspiraciones..!, tal vez en el afán demostrado de acumular sobresueldos. Y ahora, cuando la opinión universitaria repudió la postergación de quien, con estricta justicia, es la única persona que debe ocupar el puesto, el Sr. Lorenzo Rodríguez Fuentes, se acuerda suprimir, a instancia de los aspirantes frustrados, el imprescindible cargo de Director de la Biblioteca.

La Directiva de la Asociación de Estudiantes de Derecho, el Comité de Defensa de dicha Asociación y los estudiantes de Derecho, no están dispuestos a consentir en forma alguna, que, de un modo tan burdo, se prescinda del Sr. Rodríguez Fuentes, a quien se debe únicamente, la existencia de una gran Biblioteca especializada de Derecho en la Universidad, y que hasta el momento actual hizo innecesario que este servicio tuviera carácter oficial».

Cocina gratuita del campamento "La Purísima"

Se establecerá tan pronto se inaugure la Granja Agrícola en la finca Torrens, P. Brava

Tomó ayer el acuerdo el Comité Ejecutivo de la Comisión Nacional para el Auxilio de los Desocupados, reunido en la Secretaría de Sanidad, de organizar la Granja Agrícola en la finca Torrens, ubicada en Punta Brava, en la que podrán trabajar todos los indigentes.

También se acordó solicitar por conducto del Secretario de Sanidad del Gobierno, la casa que perteneció al ex senador Wifredo Fernández, situada en Reina y Escobar, para los veteranos indigentes. También se dió cuenta de que hasta el momento han ingresado en distintas escuelas y asilos unos doscientos niños y ancianos que formaban parte de la legión del campamento «La Purísima».

En relación con el establecimiento de la Granja Agrícola en la finca Torrens, se acordó construir un barracón de seis metros por sesenta, de madera, de piso de cemento y techo de tejas, para vivienda; otro, igual, para comedor; otro, de mampostería, para cocina y, finalmente, otro para los servicios sanitarios.

El director de la Granja, que lo será el ingeniero Campos—que ha de dirigir la construcción de los barracones—distribuirá entre los colonos el 50 por 100 del producto de la colonia y el resto se dedicará para la construcción de viviendas para familias de indigentes. La finca tiene 20 caballerías de tierra.

Según los proyectos existentes hasta la fecha, tan pronto comience a funcionar la referida Granja Agrícola, entonces, en el campamento «La Purísima», sólo se mantendrá una cocina económica para 700 personas, no distribuyéndose más raciones crudas.

JUNTA DE LA ASOCIACION NACIONAL DE INVALIDOS

El día 10 del corriente, celebrará una Asamblea la Asociación Nacional de Inválidos, a las tres de la tarde en los salones de la Bolsa del Trabajo, situada en la Calzada de Concha número 7, bajos. De acuerdo con lo que previenen sus estatutos, se ha dispuesto la siguiente orden del día: Lectura del Acta anterior; Idem de Correspondencia; Informe de gestiones realizadas por la Directiva: Informes de los Delegados; Balance de Tesorería y Asuntos Generales. Se ruega la asistencia de todos los asociados, como una demostración del interés que les merece la colectividad, por el secretario Sr. Faustino Fernández Díaz, y el Presidente social.

El oficial investigador rinde un informe sobre la detención del exteniente Martínez Méndez

El citado ex oficial no fué identificado sino a los tres días de haber sido detenido. En la Sección de Especiales no fué incomunicado. No apareció con ese nombre entre los oficiales

El Teniente José Entralgo y Recio, cumpliendo disposiciones del Jefe del Ejército Constitucional, practicó investigaciones sobre la detención de que fué objeto el ex-Teniente del Ejército Nacional, José Antonio Martínez Méndez, y lo publicado por dicho señor a propósito de su detención.

El informe del Teniente Entralgo, rendido ayer a la superioridad hace constar, en primer término, los motivos de la detención del señor Martínez Méndez que fué a consecuencia de haberse encontrado, junto con armas que fueron ocupadas, diversos documentos de su pertenencia. Este registro se efectuó en el edificio «Serrano» y al ex-Teniente Martínez se le detuvo momentos después de practicado dicho registro en la puerta de la habitación 87 del edificio donde tuvo efecto la pesquisa.

Detenido el señor Martínez fué conducido a la Sección de Especiales donde pasó la noche siendo objeto de las atenciones usuales en estos casos de detenciones preventivas. Sigue informando el oficial investigador que en la mañana del 29 y por orden del Jefe de la Policía Especial fué remitido el señor Martínez con otros detenidos del Sindicato de la Aguja al Cuartel «Máximo Gómez», de donde todos fueron enviados a las Prisiones de la Cabaña.

Afirma el oficial investigador que no se ha podido comprobar que el ex-Teniente Martínez estuviera incomunicado ni en la Sección de Especiales ni en el Cuartel «Máximo Gómez» pués en ninguno de ambos lugares existe habitación especial para incomunicar a los detenidos.

Sigue diciendo que no es cierto que el señor Martínez fuera identificado como ex-Oficial por personas conocidas, pués el Sargento de primera, auxiliar del Cuartel General, Ricardo Fernández y Martínez que prestaba allí sus servicios en los momentos en que llegara el detenido, ha manifstado, que pese al criterio de Martínez Méndez que creyó que dicha clase lo había reconocido, no se dió cuenta de su presencia en ningún momento. Tampoco lo reconocieron el Capitán Elio Sánchez, el Teniente Collazo y el Cabo Venancio Sosa, pués éstos ocupados en registrar el ingreso, anotar la llegada, entregar la ropa de cama y alejar a todos los detenidos, que eran más de diez, no tuvieron tiempo de examinarlos ni fijarse si alguno de ellos había pertenecido al Ejército. Dice también el Teniente Entralgo que hasta el día 31 por la mañana, es decir, tres días después de la detención fué cuando el Teniente Collazo, por oirlo decir a los presos, supo que el señor Martínez Méndez había sido oficial del Ejército, informándolo así al Capitán Sánchez Lima.

Informa después el Teniente Entralgo que el señor Martínez Méndez le manifestó, en relación con la incomunicación a que se refirió en sus declaraciones en un periódico de la mañana de fecha 2 de junio, «que la misma, propiamente dicha, fué la que se le impuso en la Sección de Especiales y la natural que para un preso civil entraña el confinamiento en una prisión militar, y que en cuanto al trato recibido en la Cabaña no tiene quejas ni motivo alguno de disgusto por parte del sistema penitenciario o de los funcionarios del penal».

Finalmente, de la investigación practicada ha resultado, dice el Teniente Entralgo, que el señor José Antonio Martínez Méndez no aparece en los cuadros de los Oficiales con este nombre y apellido sino con el de José A. Martínez.

$6,000.00 PARA LOS NIÑOS POBRES DE LA CIUDAD DE CAMAGUEY

Sesión extraordinaria celebró ayer la Junta Nacional de Sanidad bajo la presidencia del doctor Lorié y actuando de secretario el doctor Taboada.

La doctora Gertrudis Tula Aguilera Céspedes, invitada especialmente, presentó un informe, verbal, sobre el resultado de los trabajos científicos llevados a cabo en Camagüey en lo que se relaciona al servicio de Higiene Escolar. Expuso datos y observaciones realizadas, presentando estadísticas con 3.600 hojas clínicas de exámenes de carácter especial a los propios niños pobres y los modelos de carnet que utilizó, así como las instrucciones o recomendaciones contenidas en el mismo, redactados por ella misma.

Terminó interesando de la Junta su cooperación para poder continuar su labor.

Acto seguido la Junta acordó solicitar que por la Secretaría se le conceda a la doctora Aguilera la suma de seis mil pesos para invertirla en la forma indicada, cantidad que se tomará, por doceavas partes, del Fondo de Epidemias. Este asunto lo resolverá favorablemente el doctor Verdeja, aunque tomará posiblemente la cantidad indicada de los Fondos del Patronato Nacional para la Protección de la Maternidad y la Infancia.

EL ORDEN EN LA REPUBLICA

Despachó con el Presidente de la República el señor Rionda, Secretario interino de Gobernación.

Dijo a los repórteres que el orden en la República es absoluto.

PALACIO

SE SUSPENDIO EL CONSEJO DE SECRETARIOS

Para ayer, a las cuatro de la tarde, había sido anunciada una sesión ordinaria del Consejo de Secretarios.

Figuraba en la Orden del Día el proyecto del «Bien de familia», planeado por el Secretario de Agricultura, señor Rionda.

Pero después del mediodía acordóse suspender el Consejo, pasándo telegramas a los Secretarios con la noticia de la suspensión del acto.

Este tendrá efecto hoy por la tarde, a las cuatro.

EL PROBLEMA DE LAS ALCALDIAS

Dijo a los periodistas el Presidente del Partido Unión Nacionalista, señor Justo Luis del Pozo, que posiblemente en la sesión que celebrará el viernes el Consejo de Secretarios, quedará resuelto el problema de las alcaldías, ocupadas hasta el presente por elementos militares, a quienes sustituirán elementos civiles.

EL DOCUMENTO DE LAS RATIFICACIONES A WASHINGTON

Se informó a los repórteres que, ayer, a primera hora, fué enviado a Washington, en aeroplano, el documento que contiene las ratificaciones del nuevo Tratado Permanente de Relaciones entre los Estados Unidos y Cuba, y la abrogación de la Enmienda Platt.

Ese documento fué firmado el lunes por el Presidente de la República, después de la sesión del Consejo en que quedó aprobado por los Secretarios dicho Convenio.

Se insiste en afirmar que el sábado de la actual semana tendrá efecto en la Capital americana el canje de ratificaciones.

INVITADO A UN CONCIERTO EL SR. PRESIDENTE

Margot Ros, verdadera niña prodigio de ocho años de edad, que ejecuta admirablemente al piano, estuvo en Palacio a invitar al Presidente de la República al concierto que ofrecerá el día 15 del actual en un teatro habanero.

Celebró la niña Ros una breve entrevista con el Jefe del Estado.

Este genio—que cursa sus estudios en Filadelfia—le hizo entrega al Coronel Mendieta de una carta autógrafa del Embajador de Cuba en Washington, señor Márquez Sterling, presentándola.

Margot Ros es cubana y tocó en presencia del Secretario de Estado, Mr. Hull, durante la celebración del Día Panamericano en Washington.

ESTAN CONFORMES CON LA REBAJA

Una nutridísima comisión de empleados cesantes del Departamento de Obras Públicas, estuvo ayer en Palacio.

Dejaron allí un escrito dirigido al Presidente de la República en el que le piden «se digne llevar al Consejo de Secretarios su conformidad con la proposición hecha por el doctor Martínez Sáenz, descontando un 25 por ciento en los sueldos que les ha dejado de pagar la Administración del machadato y que alcanzan a cuatro mensualidades».

Los trasatlánticos Habana y Magallanes arribarán hoy con carga general y 151 pasajeros

Llegaron ayer el «Morro Castle», el «México», el «Virginia» y el «Florida». El viernes llegará el «Santa Elisa». Embarcó ayer el Ministro de Santo Domingo con rumbo a Venezuela

VARIAS NOTICIAS DEL PUERTO DE LA HABANA

Los Sres. García y Díaz, Agentes Generales de la Trasatlántica española, han recibido dos radiogramas de los Capitanes de los trasatlánticos «Habana», y «Magallanes», por cuyos mensajes se sabe que el «Habana» arribaría a las 3 de la madrugada de hoy, para ser despachado a primera hora, y el «Magallanes» entrará también temprano en la mañana, ambos con carga y pasajeros.

El «Habana», procede de la Coruña, y trae 200 toneladas de carga y 76 pasajeros con destino a nuestro puerto, y el «Magallanes» procede de Barcelona, Cádiz y New York, y trae 1 000 toneladas de carga y 75 pasajeros.

Llegó otra remesa de plata

Conforme habíamos anunciado llegó ayer el ferry «Joseph R. Parrot», que procedía de New York y que trajo wagones de carga general así como un wagon blindado donde ha llegado la segunda remesa de la nueva emisión de plata cubana mandada a imprimir en la Casa de monedas de Filadelfia.

Los propios cuatro agentes especiales del Express, que corre con la conducción de dichas monedas, y con las mismas formalidades fueron conducidas las 250 cajas, con el medio millón, en dos camiones del Ejército, custodiados por fuerzas.

El «Santa Elisa»

Hasta el viernes por la mañana no arribará a la Habana el vapor mericno «Santa Elisa» de la Grace Line, que trae carga y pasajeros.

Los que embarcan

Por la ruta de la Florida embarcarán hoy para los EE. UU. Fausto Gamboa, Jenaro Madodna, Gonzalo Milián, Ernesto Bello, Angelo Bello y señora, Miguel Caballero, Dionisio Milián, Gonzalo Otero e hijos Fuensanta Cabrera Gómez, Juan Esfakis, Josefa de León, Esteban Díaz, Josefa Vidaurreta e hijo, Fausto Gamboa, Víctor González, Juan Pla, Angela Díaz de Vallador, Blanco Barrios, Magdalena Hernández, Violeta de del Junco e hijos, Francisco Sierra, Francisco R. Díaz, Angela Fevarolla, Amelia Miró, Alfredo Someillán, Eladio Gancedo, Karl B. Cuesta, Guillermo Pérez, Ramón Sánchez.

El «Morro Castle»

El turbo eléctrico «Morro Castle» de la Ward Line, llegó ayer de New York, conduciendo un valioso cargamento de mercancías y 544 pasajeros de ellos 104 turistas que regresarán en el propio barco a New York.

Para la Habana llegaron por este vapor los Sres. Luciano Alcantino, José Aedo y familia, Catalina y Antonio Brown, Arturo Chabau, George L. Chibbs, Bernardo Fernández del Pino, el abogado Eduardo Díaz Ulzurrum, George Dumbar y señora; Rafael Estrada, Patricio García, la escritora Laura Malphen, Evelio Lago, James La Rosa, Lizandro Pérez, Bella y Glorinda Suárez, Raymond Williams y devuelto por las autoridades de Inmigración Rafael Franson.

El «Mexique»

El trasatlántico francés «Mexique» llegó ayer de Saint Nazaire, Santander y la Coruña, conduciendo carga general 100 pasajeros para la Habana y carga y 134 pasajeros en tránsito para Veracruz.

Llegaron por este vapor los señores Raymond Kopeloff y señora, y Simon Javutz y familia, dos cosecheros de granos de Francia, quienes en viaje de negocios, van a los EE. UU., Marie K. Bumel, Juan Cervera Falla, Laureano Herra, Emilio Suárez Riego, Matías T. Suárez, María Naredo de Mojerdin e hijo, y otros.

El Obispo de México

Entre los pasajeros en tránsito de este barco anotamos a Monseñor Alfonso Gutiérrez Fernández, Obispo de México, quien en compañía de varios peregrinos, regresan todos después de haber visitado Roma y otros sitios en Europa.

Las esposas de dos diplomáticos

También viajan en el «Mexique» la señora Matilde de Calvo, esposa del Encargado de Negocios de la Argentina en México y la señora Matilde de Urdaneta, esposa del Secretario de la Legación de Venezuela en Madrid.

El Guitarrista Segovia

También viaja en el «Mexique» el notable guitarrista español Andrés Segovia, quien de nuevo va a México a ofrecer una serie de conciertos musicales.

El Sr. Segovia, figuraba en el programa de fiestas que se celebraron a bordo del «Mexique» pero, el artista se excusó de tocar, muy a su pesar, debido que el género de música que ahora constituye su programa le impide ofrecer audiciones perfectas en sitios inadecuados, y que carezcan de acústica perfecta.

El «Virginia»

Procedente de New York llegó ayer al medio día el turbo eléctrico «Virginia» de la Panama Pacific Line, que trajo carga general 25 pasajeros para la Habana, y conduce carga y 247 pasajeros en tránsito para Los Angeles y San Francisco.

Tulio M. Cesteros

En el «Virginia» embarcó el señor Tulio M. Cesteros, Ministro de Santo Domingo en Cuba, quien se dirige a Venezuela donde se acreditará con igual cargo. También van los señores Tirso Domínguez, Emelina M. de Velarde e hijo, y Heliodoro Suárez.

Salidas

Salieron ayer los vapores «Mexique» y «Arizona» para Veracruz; el «President Van Buren» para San Francisco; el «Virginia» para San Francisco; el holandés «Boschdijk» para Rotterdam y el «Joseph R. Parrot» para Key West.

La Recaudación

La Aduana de la Habana recaudó ayer la cantidd de $97,658.27.

Sobre la Ley de Inmigración

El Comisionado de Inmigración, Dr. José M. Bolaños, visitó hace dos días al Sr. Presidente de la República, con el objeto de tratarle de la nueva Ley de Inmigración, que por la cual se fijan cuotas de admisión a los naturales de todos los países y a varios de ellos no se les dará entrada como inmigrantes en el territorio nacional.

Esa nueva Ley de Inmigración ha sido cuidadosamente estudiada, y será promulgada por medio de un Decreto-Ley.

Nombrado el perito

En breve comenzará la medición y deslinde del terreno donde está enclavado el campament de Tiscornia, por un perito agrimensor y hasta tanto esos trabajos no se realicen no se procederá al desalojo de la parte que reclama el Ejército, por estimar que es zona militar.

El «Florida»

De Tampa y Key West llegó ayer tarde a última hora el vapor americano «Florida» que trajo pasajeros, siendo en su mayor parte estudiantes cubanos que al terminar sus cursos, vienen a pasar las vacaciones con sus familiares.

Llegaron Dora Vidal, Enrique Galdós, Florindo Penabad, Marcos Argudín, Evelio y Dana Argudín, José J. Smith, Alberto Gutiérrez, Valentín Planiol, Gonzalo Vieta, Guillermo Valdés, Celio H. Gato, Enrique Pérez, eonides Velarde.

También llegaron Alicia Mendoza, Jorge Bothet, Josefina Ferrer, Antonio Tarafa, Olga Excourrido, Ramón Pérez, Zeida Ortiz, Francisco Guindo, Jacinto Argudín y familia, Jorge Govantes, Ramón Mola, Isabel Pérez, Eduardo Martí Angela Soler, Pedro E. García y familia, Esther Bravet, Zoraida Ortiz, Elisa S. de Dubois, y familia; Josefina Díaz, Enrique E. Bacarrisse y señora; Podre López y señora; Celia García, Mariano Guás, Lucía Mouri, Manuel J. Osorio, Anastasio J. García, Hilario Zayas y Elena Sales e hija que se trasbordaron al «Virginia».

Los llegados en el «Virginia»

En el «Virginia» llegaron el Director del «Heraldo Comercial», señor Alfredo Santiago, Antonio Larrea, Paulina Mesa e hijo, Miguel Aguiar, Paul Rosseau, Guillermo Sarria, Evelio Medina, Alfredo Triana, Calixto Sánchez, Ana Díaz e hijo, Jorge Casares, Humberto Dobo, Antonio Almirrall, Mercedes Muto, Aida González, Ramona Roselló, Eduard Wandern Berch, artista americano y entre los de tránsito el dueño de la Estación de Radio W M C A Mr. Donald Flan.

M.E.C.D. 2016

BROMAS Y VERAS

Por JOAQUIN ARISTIGUETA

Las estafas (pequeñas estafas que, en buen Castellano, debieran llamarse «estafetas») a nombre de «Afirmación Nacional» continúan con gran descrédito de los medios de publicidad.

El que me diga a mí que los periódicos se leen, no sabe lo que se dice: ayer me han preguntado a mí «si he vuelto a escribir en el DIARIO DE LA MARINA»; y me lo ha preguntado un «doctor». Y lo denuncio a sabiendas de que, el único que podría enterarse de esta acusación, conociéndose a sí mismo por los detalles, es el «dotol» y ya sé que no se va a enterar, porque no lee. Y para mayor demostración de que los periódicos no se leen baste saber que aquí recibimos a cada rato cartas de la misma Habana, dirigidas a redactores que ya no existen en el periódico hace años y hasta que ya no existen en ninguna parte por la única razón que uno puede dejar de existir; porque se han muerto y han hecho bien, ya que esta vida ni es vida ni es nada.

Y lo malo es que ni se lee ni se oye: porque ahora resulta que yo hablo todos los días de 7 a 8 desde la «extinta» «Hora del DIARIO, (desvinculada ya de este periódico y que actualmente se llama «La hora de los mameyes») y hablan Tartarín y Solís, y como si cantáramos; o sea, que nos oyen como si cantáramos por que si cantáramos se taparía la gente los oídos: y no digo que nos oyen como si oyeran llover, porque si nos oyeran como a la lluvia, los oyentes quedarían empapados alguna vez y no quedan ni húmedos, por lo que se v.

Hemos escrito y dicho a todos los vientos y a todas las ondas (no sé si metiéndonos en honduras) que «AFIRMACION NACIONAL» no pide dinero a nadie «todavía»; que el que lo pida es un estafador; que hay estafadores que lo están haciendo. Hemos descrito el papel, muy bien impreso en tinta verde, con un membrete que es el clichecito de la enseña publicada en DIARIO DE LA MARINA con la Declaración de Principios; con un gomígrafo en tinta verde, con igual impresión. Que la firma era la de «Pepín» Rivero, pero tan elegante y bella la letra, que «Pepín» Rivero se cambiaría con los estafadores porque resulta que los estafadores ¡escriben mejor que «Pepín» Rivero!, y eso tiene que causarle mucha envidia a nuestro Director. Y, no obstante, las estafas han continuado sin interrupción y los estafados han seguido soltando el dinero como unos angelitos de Dios.

Bien es verdad que, según la última noticia, los estafadores son unos maestros. Tenemos a la vista una carta de esas, firmada por un fantástico «doctor E. Ortiz Ramos» como Secretario P. S. R. ¿Qué querrá decir «P. S. R.»? Ah, sí: Por Sus Riñones», porque únicamente así puede ser tal secretario.

Y me dice el estafado que se ha utilizado mi nombre para la estafa ¡Y eso sí que no lo consiento! Eso ya me ha llenado de indignación. ¡por qué el muy sinvergüenza ha cogido el dinero y no me ha dado ni un centavo!: ¡y eso sí que no lo consiento!

Así que vuelvo a rogar a los oyentes por radio (porque he de repetirlo por «La hora de los mameyes)», y a los leyentes de estas líneas, que si alguien les va a pedir dinero en nombre de «AFIRMACION NACIONAL» lo detengan o la entreguen a la Policía, sin más averiguaciones. Y si usa mi nombre, con más motivo, porque el muy ladronazo no ha tenido la delicadeza de darme la parte que, en buena justicia, me corresponde.

Porque «AFIRMACION NACIONAL» no ha pedido dinero a nadie: los fondos que usa son de recaudación muy íntima y entre personas de su seno; y cuando se presente al público, el público sabrá reconocer a sus agentes.

El último estafado nos dice que dió el dinero a un señor «Caballero», y puede asegurarse sin temor a dudas que ese señor, ni es señor ni es caballero, como no lo sea de «industria» no reconocida entre las clases económicas.

Además, es un estafador vulgar y despreciable, porque se conforma con poco dinero: ha bajado la picada a los dos o tres pesitos. Y eso de molestarse en escribir una carta, firmarla, llevarla, convencer etc., por dos pesos es desacreditar el oficio de escritor y el de estafador. Vamos, que es algo así como un despreciable rompehuelga del oficio.

Y nos dice el último señor estafado que el tal «Caballero» (eso de «Caballero es para que no le conozcan) le decía ¡«que tuviera cuidado con las estafas que se estaban haciendo en nombre de «AFIRMACION NACIONAL»¡

Y eso ya tiene gracia, aunque no se la haya hecho al estafado. Eso está bien. Esa es una advertencia de caballero, aunque el estafador no sea Caballero.

¡LOS CALLOS se desprenden fácilmente!

UNA GOTA CALMA EL DOLOR AL INSTANTE

Póngase unas gotas de FREEZONE sobre el callo, y el dolor le desaparecerá al instante. Pronto se le ablandará el callo, y entonces podrá desprenderlo fácilmente con los dedos. No hay manera más rápida de calmar el dolor y extirpar callos. ¡Haga usted la prueba!

FREEZONE

SHELL TOX es el poderoso insecticida que mata instantáneamente. No experimente con otros productos. Compre Shell Tox hoy mismo con su pulverizador legítimo.

SHELL TOX
CONTRA INSECTOS TROPICALES

Esta Pluma Mágica contiene 102% más tinta

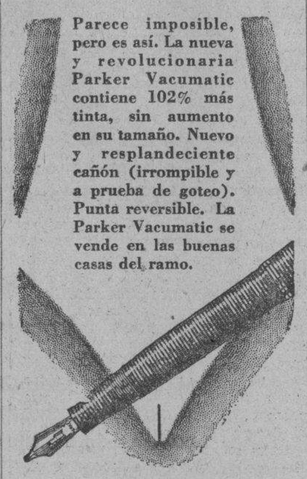

Parece imposible, pero es así. La nueva y revolucionaria Parker Vacumatic contiene 102% más tinta, sin aumento en su tamaño. Nuevo y resplandeciente cañón (irrompible y a prueba de goteo). Punta reversible. La Parker Vacumatic se vende en las buenas casas del ramo.

Parker
VACUMATIC
Distribuidores
UNION COMERCIAL DE CUBA
O'REILLY 81. HABANA

ELIXIR tónico ANTIFLEMÁTICO del Dr GUILLIÉ

Empleado, desde 1812, contra las enfermedades ocasionadas por la BILIS y las FLEMAS (Enfermedades del Hígado, Estómago, Intestinos, Corazón, Fiebres, Paludismo, Congestiones, Reumatismos).
Exigir la firma Paul GAGE
PARIS, 32, Rue de Grenelle
y en TODAS LAS FARMACIAS

SUSCRIBASE Y ANUNCIESE EN EL «DIARIO DE LA MARINA»

Crónica Habanera

(Viene de la Pag. SIETE)

QUINCE AÑOS

La encantadora señorita Idalia Alvarez Fonts, celebra hoy una grata fecha; cumple los quince años que la deseamos de grandes satisfacciones.

ISABELITA ELIAS

Para la tarde de hoy, en los salones del Lyceum, está señalado un recital de canto, a cargo de la bella señorita Isabelita Elías Hughet, destacada figura de nuestro mundo artístico, cuya exquisita voz es muy admirada.

Dicho concierto se desenvolverá con arreglo al siguiente programa.

Primera parte:

«La nozze di fígaro». Voi lo sapete; Mozart.

Oh, malgré moi; Glück.

«Le Cid». Pleaurez mes yeux; Massenet.

Segunda parte:

Lullaby; Lieurance.

Pale moon; Knigh.

Espera; Tabuyo.

La Jota; Falla.

El majo discreto; Granados.

Butterfly; Lecuona.

Ave Lira; Lecuona.

Dará comienzo a las cinco y media en punto.

EL DR. DAVID STEINHOFER

Con gusto consignamos el completo restablecimiento del doctor David Steinhofer, estimado amigo de esta casa, quien ha sufrido por espacio de dos meses una grave enfermedad que lo mantuvo recluído en su residencia.

De nuevo ha vuelto a reanudar sus labores con la atención de sus numerosos clientes.

Nos alegramos de su total curación.

SANTOS DE HOY: SAN NORBERTO

Están de días hoy, los doctores Norberto Grau, Norberto Amador y Norberto Otero.

El joven doctor Norberto Angones y Quintana.

Y los señores Norberto Soliño, Norberto Prieto y Norberto Gispert.

También celebra su santo el joven Gilberto O-Farrill y Hernández.

A todos nuestro saludo.

ULTIMA REPRESENTACION

Se anuncia para esta noche en el Principal de la Comedia, la última representación de la magnífica obra «Prostitución», que tanto éxito ha venido obteniendo en sus numerosas representaciones anteriores.

La famosa comedia de Fernández Ardavín, subirá a escena a las nueve y media de la noche, a mitad de precios.

La elegante actriz Eugenia Zúfoli, celebrará su función de beneficio el viernes, con la representación de la comedia italiana «La rendición de Titi», y un gran fin de fiesta.

Y para el domingo la despedida de la compañía.

BODA APLAZADA

El joven Gustavo Alfonso Fernández, cuyo matrimonio con la gentilísima señorita Conchita Ledón, estaba anunciado para el día once del corriente, sufrió en el día de ayer la fractura de una pierna, encontrándose recluido en la Clínica Ledón Uribe.

Consecuentemente, dicha boda ha sido aplazada hasta el restablecimiento del señor Alfonso.

Hacemos votos por su pronta mejoría.

Edel FARRES.

MENTHOLATUM
El Compañero de los Boy-scouts

Los boy-scouts y girl-scouts se exponen a innumerables accidentes durante las exploraciones. La experiencia les ha enseñado que por sus propiedades antisépticas y curativas, MENTHOLATUM es indispensable para golpes, torceduras, cortadas, contusiones, rasguños, quemaduras, picaduras de insectos, ampollas, pies y músculos doloridos, etc. Calma el dolor, aleja el peligro de infección y sana las heridas.

Exija el legítimo y llévelo siempre en el bolsillo. Se vende en tarros, latas y tubos.

UNA JOVEN, ASALTADA POR UN SUJETO, QUE, PUÑAL EN MANO LE ROBO LA CARTERA

Desde ayer la Policía trató de localizar el auto 7986, en el cual viajaba un individuo bien portado, el que, puñal en mano, asaltó a la joven Alicia Beas Suárez, de 27 años de edad y vecina de Pasaje Giquel 7, bajos, logrando despojarla de la cartera, en la que guardaba la suma de 21 pesos 50 centavos.

EL HECHO

Transitaba la joven por Belascoaín, acera de los pares, y al llegar a la esquina de Quiñones e Independencia, donde se encuentra situado el café «Celada», vió que de un auto se bajaba un individuo de raza blanca, bien portado, que usa un bigote pequeño, e interponiéndosele, la conminó, con un puñal, para que le entregara la cartera, lo que ella, por temor, realizó y acto seguido el desconocido tomó nuevamente el auto que iba conducido por un individuo de raza negra, dándose a la fuga por Carlos III, en dirección a Infanta, en cuyos momentos se fijó en el número del vehículo y, dirigiéndose a la Estación de Policía, dió cuenta de todo lo ocurrido.

UN FALSIFICADOR DE TRANSFERENCIAS DE OMNIBUS, DETENIDO

El agente de la Policía Judicial José Aguila, detuvo en el día de ayer en la Calzada del Cerro, a Juan Ureña Carmona, (a) «El Manquito», de 25 años de edad y vecino de Atocha 8, en el Cerro, por tener noticias que el mismo se dedicaba a la venta de transferencias falsificadas.

Al practicarle un registro en las ropas, se le ocupó 55 transferencias de la Ruta 17 de los Aliados sin ponchar así como también un ponchador.

En el curso de las investigaciones practicadas por el agente Aguila ha logrado saber que éste es el mismo individui que en la esquina de Tejas expendía dichos pasajes a dos centavos.

El detenido fué remitido al Vivac.

Compañía Papelera Nacional, S. A.

AVISO

Hacemos saber a nuestros clientes y consumidores que a pesar de cuantas versiones falsas e interesadas se han propalado respecto a nuestra actitud en el futuro, y sea cual fuere el proceder de las compañías aseguradoras, seguiremos suministrando a cuantos lo deseen todos los productos de esta industria, sin aumento de costo y con evidente sacrificio de nuestros intereses, para corresponder a la confianza que se nos ha demostrado y ser consecuentes con la probidad y corrección que siempre han presidido los actos de la Compañía Papelera Nacional, S. A., entidad esta, que ha cumplido siempre todos sus compromisos religiosamente, y que no tiene una sola obligación pendiente en el mercado nacional o extranjero.

Habana, 5 de Junio de 1934

Compañía Papelera Nacional, S. A.

M.E.C.D. 2016

DE DIA EN DIA

No es una mera crisis política la que en estos momentos está dando que hablar a los mentideros.

Es algo más grave: es una crisis del sentido común.

Se trata, según puede apreciarse a primera vista, de ciertos elementos de raquítica mentalidad que creen oportuno el actual momento histórico para hacer política y gobernar; siendo así que en medio de la agitación social que aún prevalece, solo cabe dedicarse a una cosa: a gobernar.

Y a gobernar con mano dura, sin miramientos propios de una época de normalidad en la que no se registran más hechos delictuosos que delitos vulgares cometidos por delincuentes vulgares.

Porque los Gobiernos, frente a situaciones como esta, están en caso parecido al del domador que tiene delante un león que ha perdido la docilidad.

El león, indudablemente, tiene también sus derechos: se le obliga a trabajar y a estar entre rejas—como se obliga al ciudadano a trabajar y a no salirse de los límites que le marcan las leyes—y es natural que al león enjaulado, como el hombre que vive en sociedad, se le proporcionen medios de vida. Pero el domador que en vez de usar el látigo hasta que el león se calme, se entregue a esas filosofías sobre el derecho que tienen las fieras a vivir, está perdido y puede asegurarse que tendrán que sacarlo de la jaula en pedacitos.

Cuanto a lo que son las multitudes —para saber si merecen la comparación con la fiera que ha sentido el impulso atávico—basta recordar las frases recientemente pronunciadas por un distinguido abecedario:

—Poco sólida tiene que resultar la obra construída sobre la base de una masa irresponsable que hoy grita «King, Kong—que se vaya Ramón» y mañana vuelve a gritar «King Kong—que venga Ramón».

Para esos topos cerebrales, en fin, debiera tener una significación más sintomática de la que al parecer ha tenido, esa indiferencia, por no decir esa alarma, conque el pueblo cubano recibió la noticia de haberse abrogado la Enmienda Platt.

Y ello quiere decir, sencillamente, que esta no es hora de idealismos, ya que el mayor de los idealismos de un pueblo es el que se relaciona con su independencia y ni ese ha logrado conmover a la República. De modo que los que crean que el pueblo va a preocuparse mucho por tiquis-miquis de jurisdicción, están más equivocados que Machado cuando creía que era el primer orador de América.

Pero si se obstinan en que esta es la hora de los politiquecos, tienen una solución magnífica: dejar de gobernar y entregarse de lleno a la propaganda política de ideales elevados y programas reformistas.

No les respondemos, desde luego, de que les vaya a lucir mucho el pelo.

Cinco columnas, nada menos, utiliza un colega para escribir este titular:

«Apareció herido de manera misteriosa un chino en la calle de San Nicolás».

El colega, sin duda alguna, es acreedor a una reprimenda por el estilo de aquella que le dedicó un juez de cierta nación donde las costumbres se hallaban muy relajadas, a un extranjero que se presentó a pedir justicia contra la mujer con quien se acababa de casar y que comprobó que le había dado gato por liebre.

Caballero—le dijo el magistrado con marcada acritud—¿cómo usted siendo extranjero, se atreve a exigir cosas que no nos atrevemos a pedir los nacionales?...

Un chino, en efecto, no tiene más derecho que un cubano a morir de muerte natural.

El General Menocal, según afirma el redactor político de un periódico de los de papel, es partidario de que cesen los tribunales de sanciones y sigan viendo las causas elevadas a ellos los tribunales ordinarios.

Con eso, incuestionablemente, tendrían más fuerzas los civilistas que ponen el grito en el cielo cuando les hablan de tribunales militares, que, después de todo, son más ordinarios que los de Sanciones.

Aparte de que si esos tribunales han sido fuentes de derecho, como dijo en cierta ocasión el ex-Fiscal Garrigó, es fácil que a estas horas ni el señor Garrigó ha de estar muy entusiasmado con la cantidad de derecho que brotó de esas fuentes.

Por su parte el señor Aurelio Alvarez, a quien el mismo compañero en la Prensa preguntó sobre los proyectos de Ley Electoral, comenzó por mostrarse optimista sobre el final de nuestros males pero concluyó haciendo numerosas críticas del Proyecto en cuestión, señalando los peligros de que a su amparo puedan venderse votos y meterse forros.

Lo que no se compagina con su optimismo inicial, ya que si la calidad del elector va a seguir siendo la misma, el resultado de las elecciones pudiera parecerse al que culminó en la elección de «el ex-Hombre».

Interrogado un líder de la huelga telefónica en relación con el interventor designado por el Gobierno cerca de la Compañía, manifestó:

—«Según el Decreto Ley que autorizó nombrar a los interventores, su misión es restablecer el servicio; para ello necesitan el personal en huelga, pues está plenamente evidenciado que con el grupo que trabaja no puede lograrse la normalidad.»

Sin embargo, la opinión más generalizada es que la normalidad no puede lograrse precisamente con el grupo que no trabaja.

O, para ser más exactos, con una pequeña parte del grupo que no trabaja.

Tartarín de TARASCON.

Información Telegráfica del Interior

Por nuestros Corresponsales a través del hilo directo del DIARIO DE LA MARINA

PINAR DEL RIO

HUELGA ESTUDIANTIL EN LA NORMAL DE PINAR DEL RIO

PINAR DEL RIO, junio 5.—DIARIO. Habana.—Los alumnos de la Escuela Normal de esta provincia, han declarado la huelga por 48 horas, como protesta por la cesantía del doctor Fermoselle, catedrático de la Escuela Normal de Santa Clara. Los normalistas pinareños consideran injusta la actitud del Secretario de Educación y piden la reposición del mencionado catedrático.—**Rodríguez**, Corresponsal.

HABANA

FULMINADO POR UNA DESCARGA ELECTRICA

GUANABACOA, junio 5. DIARIO. Habana.— En la finca «Los Zapotes», situada en la calle San Antonio y Duarte, se encontraba trabajando en una huerta de hortalizas el asiático Alfonso Fí, de 33 años de edad, vecino de dicha finca, en los momentos en que llovía, siendo alcanzado por una descarga eléctrica, que lo fulminó instantáneamente. Se constituyó el Juez de Instrucción Dr. Salgado, con el médico municipal Dr. Salvador Soler, quien reconoció el cadáver.

HERIDO GRAVE

En la casa de Socorro fué asistido José González Arango, de cuarenta años de edad, vecino de la calle Corral-Falso 106, de graves heridas diseminadas por el cuerpo, las que se causó al ser arrollado, por el camión del jardín de Pérez Cofiño en la calle de Corral Falso y San Francisco, dándose a la fuga el chauffeur, dejando abandonado el camión, en la esquina de Corral-Falso y Cruz Verde, el que fué ocupado por la policía. El herido, dada la gravedad de su estado, fué trasladado al Hospital.

Francisco López.

PROCESADOS

MARIANAO, junio 5.—El Juez de Instrucción de esta localidad procesó hoy a José María Rodríguez y Saavedra por lesiones graves.

Se le señalaron trescientos pesos de fianza.

También fué procesado, con exclusión de fianza, Eugenio Oliva Palacio, que fué detenido como expendedor de monedas falsas.

ROBADO UN AUTOMOVIL

Edmundo Ferrer Castillo, vecino de la finca «Conchita», en Bauta, denunció a las autoridades que cuatro individuos con gorras de policía se llevaron de su domicilio un automóvil de su propiedad que no se encontraba marcado.

Refirió asimismo que la máquina en que viajaban tenía el número 40577.

TRATABA DE PASAR UN BILLETE FALSO

El vigilante Rogelio Pozo detuvo a Higinio Travieso González, de 19 años de edad y vecino de Salvador Cisneros número 8, en Guanajay, cuando trataba de pasar un billete falso de cinco pesos, en una bodega.

Al registrársele se le encontró, además, una peseta falsa también.

HACEN INVESTIGACIONES PRIVADAS

El doctor Carlos Zayas y el señor Estemio Suero, Secretario y Vicepresidente, respectivamente, de la Compañía Papelera, declararon ante el Juez Anaya que se encuentran haciendo investigaciones privadas alrededor del incendio de la misma.

SE LLEVARON DOS RELOJES MARCADORES

En horas de la tarde de hoy denunció a la policía José Carlos Fernández, natural de España, de 43 años de edad y vecino de la Avenida Primera, número 9, que del lugar donde se guardan los tranvías de la Havana Electric se han llevado dos relojes de los que se usan para marcar el pasaje, correspendientes a los carros números 345 y 664.

No sospecha quién pueda ser el autor del hecho.

LE SUSTRAJERON 12 PESOS

José Quirino, residente en la calle 15 entre 8 y 10, puso en conocimiento de las autoridades que, cuando se encontraba en la bodega de la esquina de su casa, le sustrajeron 12 pesos, sin que se diera cuenta del momento en que ocurrió ni quién haya podido haber sido.—**Martínez**, Corresponsal.

MATANZAS

GRAVEMENTE HERIDO AL SER ATACADO POR DOS ASALTADORES

MATANZAS, junio 5.—DIARIO. Habana.—Hoy fué atacado por dos desconocidos que trataron de robarle, en la finca «Araujo», el campesino Jesús Noda, quien resultó gravemente herido al defenderse de sus agresores, los que son perseguidos por la Guardia Rural.

CON LUGAR UN RECURSO POR EL CENTRAL «AUSTRALIA»

La Sala Civil de la Audiencia ha declarado con lugar el recurso de amparo en posesión y dominio del central «Australia», establecido por el señor Eugenio Alvarez contra la resolución del Juzgado de Primera Instancia de Pedro Betancourt, en juicio sumario hipotecario seguido por el señor Alvarez contra la Compañía Azucarera de dicho central.

JUICIO CONTRA EL EX-ALCALDE GONZALEZ

Se celebró esta tarde en el Tribunal de Sanciones el juicio oral por malversación contra el ex-Alcalde Benigno González, retirando el Fiscal la acusación.—**Lovio**, Corresponsal.

SANTA CLARA

CASA-ESCUELA DESTRUIDA POR UN INCENDIO

SANTA ISABEL DE LAS LAJAS, junio 5.—DIARIO. Habana.—En la Jefatura de Policía de este pueblo se personó el señor Froilán Rumbaut, Alcalde de barrio del Salado, de este Término, dando cuenta de la destrucción por incendio de la casa-escuela de dicho barrio. Rumórase que el hecho se debe al disgusto producido por el nombramiento de maestra en propiedad, ya que hay hijas de este pueblo que pudieron haber sido designadas por ese cargo. Las autoridades actúan.—Corresponsal.

LA RESTITUCION DEL CENTRAL «AUSTRALIA»

JAGUEY GRANDE, junio 5.—DIARIO. Habana.—La resolución de los Tribunales de Justicia restituyendo el central «Australia» a su legítimo propietario señor Eugenio Alvarez, ha causado indescriptible júbilo en esta zona.

Los incontables amigos del señor Alvarez lo han felicitado calurosamente.—**Espinosa**, Corresponsal.

APARECIO EN EL BARRIO DE SANTA FE UN CAMPESINO MUERTO

CAMAJUANI, junio 5, DIARIO. Habana.—En el barrio de «Santa Fe» de éste término municipal fué encontrado el cadáver del campesino Jesús González, casado, quien presentaba varias heridas de perdigones. El cadáver fué hallado por Cándido Madrigal, quien dió cuenta del hallazgo a las autoridades, saliendo el juzgado para el lugar del suceso, practicando las diligencias del caso, procediendo a entregar el cadáver a sus familiares, con la obligación de presentarlo mañana para la práctica de la autopsia. El Juez dictó inmediatamente algunas diligencias para el esclarecimiento del suceso. Ha sido dispuesta la detención de Madrigal, el cual se halla en el calabozo de la Jefatura de Policía, en cuyo lugar le entrevisté, manifestándome que siendo la una de la madrugada, y estando acostado sintió varios disparos a los que no dió importancia, pues desde hace tiempo los disparos de noche son cosa corriente por allí.

Que se levantó a las cinco de la madrugada, para iniciar las faenas naturales en el sitio, encontrando el cadáver de González, apresurándose a ponerlo en conocimiento de las autoridades más próximas, para salvar responsabilidades; que desconoce quien le disparara, no sabiendo más nada del suceso.

El detenido parece ser una buena persona, advirtiéndose una gran tranquilidad de ánimo, sin presuntos temores de que pueda pasarle nada, sin abrigar temor a que puedan presumir que él sea el autor del crimen.

ORIENTE

500 HAITIANOS SON REPATRIADOS

S. DE CUBA, Junio 5, DIARIO. Habana.— Mañana saldrá el vapor «Baracoa» con rumbo a Haití, llevando un contingente de quinientos haitianos repatriados.

UNA BOMBA

En las oficinas del ABC, situadas en San Félix y Carmen, colocaron una bomba de gran tamaño, sin que llegase a explotar, siendo recogida por la policía y arrojada al mar.

HERIDO GRAVE

Fué asistido en el Hospital de Emergencias, Eduardo Rodríguez Portuondo, de 32 años de edad, de oficio chauffeur, quien se produjo casualmente graves heridas, por la imprudencia de viajar en el estribo de una guagua y chocar con un poste del alumbrado en la esquina de Aguilera frente al Cuartel Pardos. Dada la gravedad de las lesiones, le fué practicada la trepanación del cráneo, por los doctores Guash y Riera. El estado del paciente es gravísimo. **García.** .. ..

FALLECIO DON JENARO RIVERO, QUE FUE VICE-CONSUL DE ESPAÑA EN GUANTANAMO

GUANTANAMO, junio 5.—DIARIO. Habana.—Falleció esta madrugada el que fué Vicecónsul de España en Guantánamo, don Jenaro Rivero Oruña. Su muerte ha sido sentidísima, por tratarse de uno de los españoles más conspicuos de Oriente.

Enviamos nuestro más sentido pésame a su desconsolada esposa, doña Concepción Rodulfo, Correspondiente de la Academia de Artes y Letras de Cádiz, miembro de la Cruz Roja Española de Cuba y valiosa escritora.

EN HONOR DEL EX-ALCALDE TENIENTE MORANDO

Distinguidas personalidades de Guantánamo, los empleados del Municipio y elementos civiles y militares, ofrecieron ayer una fiesta íntima al teniente Leonardo Morando, que fué hasta hace pocos días Alcalde de Guantánamo y Jefe del Escuadrón del Ejército de esta plaza.

Al teniente Morando le guardan los guantanameros y todas las clases sociales y comerciales, muy hondo afecto por su correctísima actuación al frente del Ejército y limpia Administración.

Actualmente es Jefe del Ejército en Manzanillo, pero los elementos de Guantánamo gestionan que vuelva para esta ciudad.

LLUVIAS TORRENCIALES

Continúa lloviendo torrencialmente, perjudicando la zafra y cosecha de café, que tendrá gran merma este año.—**Alvarez**, Corresponsal.

SE DEBILITA LA HUELGA DE LOS EMPLEADOS DEL COMERCIO

SANTIAGO DE CUBA, junio 5.—DIARIO. Habana.—La huelga de los empleados de comercio, continúa debilitándose; muchos empleados vuelven a ocupar sus puestos. El comercio en general, trabaja normalmente, sin registrarse incidentes.

En el local de la Unión de Detallistas, se encuentran reunidos los patronos industriales, para acordar fijar un plazo para que vuelvan los empleados al trabajo, y en caso de que no atiendan esta disposición, colocar personal libre. Coméntase el bloque unido que tienen formado los patronos, bajo su palabra de honor, y que informa las bases por ellos presentadas.

ASAMBLEA DE GRADUADOS

En la Asamblea celebrada por la Asociación de graduados de pedagogía, acordaron adherirse al homenaje que tributarán los pedagogos habaneros, al insigne mentor Alfredo M. Aguayo, por su designación de Director de la Escuela de Pedagogía.—**García.**

NO HUBO ATENTADO CONTRA EL DOCTOR ALFREDO BOTET

Circuló ayer el rumor de que el líder abecedario doctor Alfredo Botet había sido objeto de un atentado.

Con tal motivo, la residencia del jefe de la Sección de Acción del ABC, se vió muy visitada. Pero, realmente, nada había sucedido, siendo un «canard» más de los muchos circulados en los últimos días.

Tres días de Oferta Especial en la Sección de TELAS:

VOILE CHIFFON de hilo, LINON INGLES de apresto muy suave, POPLIN Y SOISETTE a listas, PIQUE RATINE, CREPES estampados, etc.

4 VARAS 1.75

Viernes: último día.

PLANTA BAJA

El Encanto

Gran Semana Especial

DE CARTERAS, GUANTES, ABANICOS Y BUFANDAS.

Precios extraordinariamente rebajados hasta el VIERNES.

CARTERAS, desde 65c.
ABANICOS, desde 15c.
BUFANDAS, desde 75c.
GUANTES, desde 50c.

LAS CARTERAS ESTAN EN LA PLANTA BAJA FRENTE A LOS HILO.

Los precios especiales comprenden todos los estilos de gran novedad, aún aquellos acabados de recibir.

El Encanto

EL ENCANTO estará cerrado el sábado y el lunes con motivo de las fiestas nacionales que se celebrarán en ocasión de la anulación del tratado con los Estados Unidos.

Compre ahora todas las cosas que necesite. Nuestras ofertas especiales terminan el viernes a las 6 p. m.

El Encanto

Grandes Rebajas en las Medias.

Sólo por 3 días.

Una oferta sensacional que atraerá a EL ENCANTO millares de personas.

Porque un suceso comercial de esta magnitud se ve raras veces o nunca. Bástenos decir que es una oportunidad verdaderamente única, como sólo EL ENCANTO es capaz de organizar en obsequio a sus clientes.

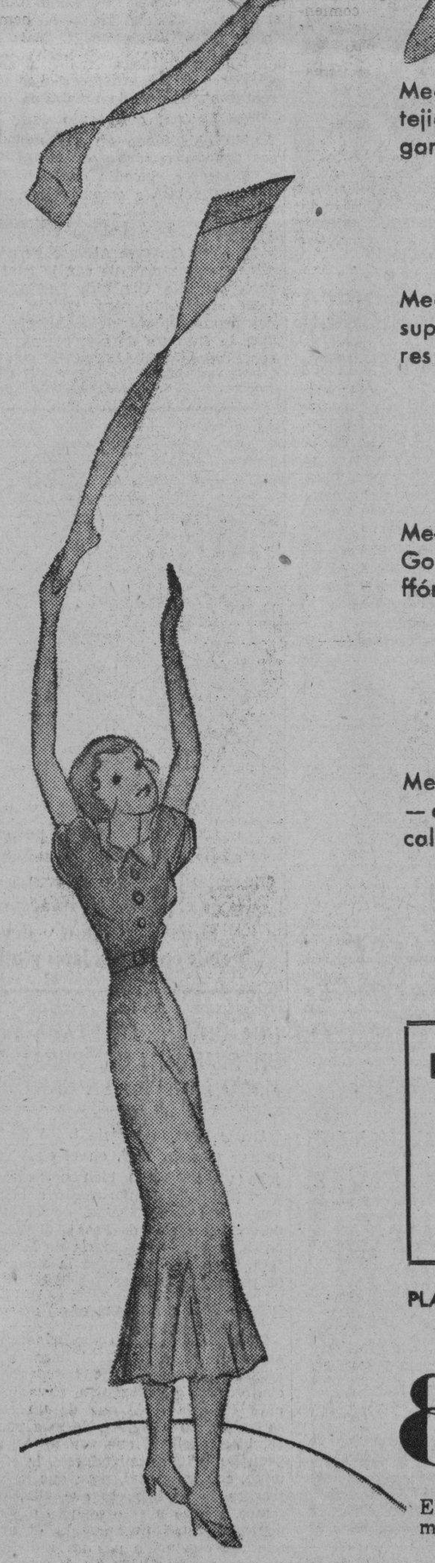

Medias de seda pura, "ENCANTO", tejido chiffón y semidoble; calidad garantizada; 15 colores de gran moda

85 y 95c.

Medias de seda chiffón de calidad superior garantizada; todos los colores nuevos

1.35

(3 pares por 3.75)

Medias de seda de la famosa marca Gotham—hilo de oro—en tejido chiffón extrafino; calidad garantizada

1.45

(3 pares por 4.00)

Medias de seda Gotham—hilo de oro—en tejido chiffón extratino sin brillo; calidad de absoluta garantía

1.65

(3 pares por 4.70)

Escarpines de hilo y seda en dibujos de novedad.
Tallas 6 al 10
40 y 45c.

PLANTA BAJA.

El Encanto

El Departamento Postal servirá a usted inmediatamente cualquiera de estos artículos.

M.E.C.D. 2016

9A SECCION

TELEFONOS:
Dirección A-3577
Jefe de Redacción. A-3205
Sección de Sports. M-7912

DIARIO DE LA MARINA

TELEFONOS:
Quejas M-7911
A. Clasificados .. A-3333
Agencia Marianao FO-7380

9A SECCION

AÑO CII — ACOGIDO A LA FRANQUICIA POSTAL — LA HABANA, MIERCOLES, 6 DE JUNIO DE 1934 — EL PERIODICO MAS ANTIGUO DE CUBA — PAGINA ONCE

LA ACTUALIDAD

Maniobra antirepublicana

(Por LEON ICHASO)

Antes, cuando las derechas dirigidas por Gil Robles no habían manifestado explícita y concretamente su plena aceptación del régimen republicano y su plena colaboración con el Gobierno dentro de la República, los socialistas, las izquierdas de Azaña, Casares y Marcelino Domingo y el grupo insignificante de los conservadores del despechado Maura, empuñaban para combatirlas el arma de su monarquismo y de su antirrepublicanismo. Ahora que las referidas derechas han ratificado por unanimidad la actitud francamente republicana de Gil Robles proclamada en pleno Parlamento, los socialistas, los azañistas y el conservador Don Miguel Maura, unido a las izquierdas, han urdido una maniobra para impedir a toda costa el acceso de las citadas fuerzas derechistas al Poder.

Esta maniobra absurda, antinacional y antirrepublicana no puede menos que fracasar como todas las demás que han maquinado los socialistas y las izquierdas de Azaña, desde que fueron expulsados de su hegemonía por los votos electorales.

Como lo ha declarado Gil Robles en la prensa madrileña con su acostumbrada clarividencia, la República no tiene a su izquierda más que una masa fuerte y organizada: la del socialismo. Más allá de esta izquierda queda una fuerza anárquica que se empeña en destruir no sólo la República, sino también el Estado mismo. Aun el propio socialismo no es republicano. Acepta sólo la República, mientras le sirva de medio para implantar de cualquier modo sus principios y su organización marxista.

En cuanto a las izquierdas republicanas, uno de sus jefes—Azaña—obtuvo un acta «por conmiseración» de un caudillo socialista —Indalecio Prieto—; otro—Casares— lo alcanzó por las minorías y el tercero —Marcelino Domingo— se quedó sin ella con una escasísima votación por Madrid. Entre estos jefes existe una rivalidad que no los deja aunar sus esfuerzos.

Infiérese de aquí que una vuelta hacia la izquierda significaría sólo un triunfo del socialismo y equivaldría, por lo tanto a la destrucción de todas las instituciones democráticas creadas por la República.

Al centro no existe más partido que el radical, capitaneado por Lerroux. A las predicaciones conservadoras de éste y a su antimarxismo debió su partido el que no naufragase en las elecciones como los grupos republicanos de la izquierda y obtuviese más de un centenar de diputados en el Parlamento.

En las derechas quedan la vigorosa agrupación agraria y la enorme masa representada por las organizaciones de la C.E.D.A., que triunfó arrolladoramente en los últimos comicios y que llevó 150 diputados al Congreso. Estas fuerzas son las que hicieron por boca de Gil Robles clara y franca manifestación de acabar el Poder en la forma de Gobierno que el pueblo ha querido darse y de estar dispuestas a servir y a defender al Gobierno de la República para servir y defender a España.

«Si después de esto— son palabras de Gil Robles —les cierran el paso a la Gobernación del Estado a esta masa imponente de la ciudadanía española, las derechas habrán de proclamar muy alto que se les pone el veto sólo por ser derechas. Y quien en nombre de la República defienda esta posición, se convierte en enemigo, el más decidido enemigo de la República».

El fantasma que los socialistas y las izquierdas republicanas agitan en su maniobra es el de la disolución de las Cortes. Otra amenaza absurda por lo peligrosa y por lo antipolítica. Esta sería la última vez, que según la Constitución, podría el Presidente de la República disolver las Cortes.

De modo que las primeras que se reunieran, no podrían ser disueltas por el Jefe del Estado y se convertirían, por lo tanto, en una Convención. Además estas Cortes tendrían que comenzar enjuiciando, según la misma Constitución, al Jefe del Estado por haber decretado dicha disolución, lo cual equivaldría a una lucha violenta entre el Parlamento y el Presidente de la República y quizás a su aniquilamiento.

Tampoco temen las derechas la disolución de las Cortes, por las elecciones subsiguientes. Saben que si en las últimas alcanzaron tan arrolladora victoria, en éstas pudieran conseguir por la creciente reacción antimarxista del pueblo, hasta la mayoría parlamentaria absoluta.

EL RECESO DE LAS CORTES COMENZARA A FINES DE MES

MADRID, junio 5. (AP.)—El periódico «La Voz» anunció hoy que el Gobierno se propone pedir al Parlamento que acuerde comenzar las vacaciones el 29 de este mes. Dichas vacaciones durarán hasta comienzos de Octubre.

HA FRACASADO EN ESPAÑA LA TEMIDA HUELGA DE LOS CAMPESINOS

El presupuesto de Marruecos, aprobado para un semestre, es de unos 77 millones de ptas.

Por el Tribunal de Garantías Constitucionales ha sido admitido el recurso presentado por el Gobierno Español contra la ley de cultivos de la Generalidad de Cataluña

MADRID, junio 5. (AP.)—El Congreso aprobó hoy el presupuesto de Marruecos, cuyos gastos ascienden a 76.874.077 pesetas para el segundo semestre del presente año.

También fué aprobado en la misma sesión el presupuesto del ministerio de Comunicaciones.

ADMITIDO EL RECURSO CONTRA LA LEY DE CULTIVOS

MADRID, junio 5. (AP.)—El Tribunal de Garantías Constitucionales por 18 votos contra cinco ha admitido el recurso presentado por el Gobierno del señor Samper contra la ley recientemente aprobada por el Parlamento Catalán regulando los contratos de cultivos.

El Gobierno acusa a la Generalidad de Cataluña de haberse excedido de sus funciones.

ENCARCELADO POR INJURIAS UN CONCEJAL CATALAN

BARCELONA, junio 5. (AP.)—El concejal Granier Barrera, perteneciente al partido de la Esquerra, ha sido encarcelado por un artículo que publicó en la prensa local, con su firma, injuriando a Lerroux, a Samper y a otros miembros del Gobierno de Madrid.

Seis muertos por causa del paro de obreros del campo

MADRID, junio 5. (AP).—Como resultado de la huelga de campesinos que no ha tenido repercusión en España, siendo pequeño el número de obreros que fueron al paro, ha habido seis muertos y varios heridos en los choques que se registraron entre los dos bandos, en Aranjuez, Badajoz, Jaen, Granada y Sevilla.

El gobierno ha establecido una rigurosísima censura para todos los despachos de la prensa en que se hace alusión al conflicto.

Dos terratenientes fueron muertos en el pueblo de Mancnareal cuando la guardia civil hizo fuego para dispersar a los huelguistas.

En el pueblo de Alconchel, provincia de Badajoz, un grupo de campesinos atacó a navajazos a un cabo de la guardia civil. Las fuerzas del pueblo hicieron uso de sus armas y dieron muerte a uno de los campesinos e hirieron a otros tres.

Samper dedicará especial atención a lo de Marruecos

Sobre la política de España y Francia en esa zona, trató el Residente francés M. Ponsot

MADRID, junio 5. (WP.)—El Residente general francés en Marruecos, M. Ponsot, cumplimentó hoy al Presidente de la República.

También celebró una extensa conferencia con el jefe del Gobierno señor Samper, teniéndose entendido que la entrevista versó acerca de la política hispano-francesa en Marruecos. Se trató en ella de la ocupación de Ifni y de los territorios anexos a esa zona.

SE DEDICARA GRAN ATENCION A MARRUEGOS

MADRID, junio 5. (WP.)—Durante las vacaciones parlamentarias que el Gobierno desea que comiencen el 29 de este mes, después de la aprobación de los presupuestos, del proyecto sobre jueces municipales y algún otro, los ministros se ocuparán en preparar la labor económica y política para la reapertura de las Cortes.

El primer ministro Samper proyecta dedicar gran atención a los asuntos de Marruecos, territorio en el que aspira a desarrollar una labor de atracción que se armonizará con la preponderencia que se quiere dar al Patronato del Turismo.

SE PIDE EL RESTABLECIMIENTO DEL SUBSIDIO ECONOMICO A LAS FAMILIAS NUMEROSAS

MADRID, junio 5. (SE).—El presidente del Consejo recibió esta mañana a una comisión presidida por don Emilio Díaz y don Carlos Esquivel que expusieron, en nombre de las familias numerosas españolas, los deseos de que se vuelvan a conceder los beneficios de orden económico que disfrutaban las familias numerosas en virtud del decreto de 21 de junio de 1926, para lo cual rogaron la supresión del decreto de 17 de diciembre de 1932, que uprime dichos beneficios.

Fué nombrado otro director para Correos

Una comisión parlamentaria hará investigaciones para resolver el asunto triguero

MADRID, junio 5. (WP.)—Como de costumbre se celebró hoy un consejo de ministros bajo la presidencia del jefe del Gobierno, señor Samper.

Al abandonar la reunión, los ministros se mostraron satisfechos del fracaso de la huelga de campesinos anunciada para hoy por los socialistas.

La nota oficiosa dice que el consejo aprobó un decreto modificando el de fecha 23 de Febrero sobre revisión de construcciones.

Se aceptó la dimisión al Director general de Correos, nombrándose para sustituirla al señor Dionisio Morales.

Aceptó el gobierno una invitación para concurrir a la Feria de Muestras de Bari, Italia.

El ministro interino de Estado dió cuenta de la llegada de la misión extraordinaria belga que viene a dar cuenta oficialmente del advenimiento al Trono del nuevo Rey Leopoldo III.

SE NOMBRARA UNA COMISION QUE SE OCUPE DEL TRIGO

MADRID, junio 5. (WP.)—Parece seguro que en vez de discutirse ampliamente en las Cortes el asunto de la importación del trigo y maíz, como se había anunciado, se nombrará una comisión parlamentaria, en la que tendrán representación todos los grupos, la cual hará las investigaciones que estime pertinentes y propondrá medios enérgicos.

Algunas personalidades españolas opinan sobre la forma en que ha de modificarse la Ley electoral

Don Julián Besteiro entiende que el sistema proporcional tiene serios inconvenientes, al paso que el señor Franchi Roca se muestra partidario del mismo. Otras oponiones más

MADRID, junio 5. (SE).—«Heraldo de Madrid», ha seguido preguntando a diversas personalidades políticas, si debe reformarse la Ley electoral.

El señor Besteiro estima, en principio, que el sistema proporcional tiene serios inconvenientes, pero la cuestión requiere meditarla mucho.

El señor Franchy Roca, se mostró partidario del sistema proporcional.

El señor Trabal, cree que el mejor sistema es el actual, con previo sufragio.

El señor Martínez de Velasco estima bueno el sistema proporcional, aun cuando cree mejor un sistema de listas y colegio nacional.

Los señores Gordón Ordás y Vidal Guardiola, abogan por el sistema proporcional.

Don Marcelino Domingo es partidario del sistema mayoritario.

EN SOMORROSTRO SE DECLARAN EN HUELGA LOS NIÑOS DE UN COLEGIO

BILBAO, junio 5. (SE).—En Somorrostro no son ya los mayores los que se dedican al deporte de las huelgas, incendios y al aprendizaje de la revolución; son incluso los escolares. Por el traslado del antiguo maestro don Roque Alonso a Portugalete, se han declarado en huelga sus alumnos, y han formulado

D. Julián Besteiro.

incluso peticiones, que son las siguientes: primero que don Roque Alonso sea maestro de la escuela de Cantarranas; segundo, que sea creada una cantina escolar por cuenta del Estado para satisfacer las necesidades de los alumnos pobres, y tercera, que a cada niño le sea entregado un par de uniformes, por lo menos, que tendrán puesto durante las clases. Esta segunda y tercera petición han sido hechas suyas por los escolares de Larrigada y Mártires de la Libertad, que también han ido a la huelga. Dias pasados, los forales se vieron en la precisión de detener a cuatro de estos chiquillos por haber ejercido coacción a la entrada de la escuela, y haber fijado unos pasquines.

Franchy Roca.

EL TRASPASO DE SERVICIOS A LA GENERALIDAD

MADRID, junio 5. (SE).—LA «Gaceta», inserta tres decretos del Ministro de Hacienda valorando en 276.720,40 pesetas el costo de los servicios de Beneficencia traspasados a la Generalidad de Cataluña; en 641.834,93 pesetas el de los servicios de carácter general encomendados a los Gobiernos Civiles, cuyas funciones han sido traspasadas a la Generalidad de Cataluña, y en 2.422.465,09 pesetas el de los servicios de Justicia.

Cree el gobierno necesario que el coronel Capaz siga su acertada actuación en Ifni

Numerosos cabos del somatén de Tarragona han sido destituídos. Las mujeres amenazan con abandonar a los hijos si no se da trabajo a los obreros. El Marqués de Latorre murió en París

MADRID, junio 5. (ES).—El presidente del Consejo, señor Samper, hizo las siguientes manifestaciones, relacionadas con la entrevista que celebró con el coronel Capaz:

—Lo más interesante del día ha sido mi conferencia, que ha durado tres horas, con el coronel señor Capaz. Hemos examinado muchos aspectos de la ocupación de Ifni, y cuanto hay que realizar de primera intención en aquel territorio. Como el tema no se ha agotado, hemos de volver a conferenciar. Claro es que en esta primera entrevista han sido ya tratado muchos temas interesantes, de los cuales puedo dar cuenta.

Y el presidente, uniendo la acción a la palabra, leyó a los informadores un índice de cuestiones, que son las siguientes:

«Dificultades para el desembarco y modo de suprimirlas. Posibilidad de que el avión postal se detenga en Larache para facilitar la recogida del correo. Mejoramiento de los servicios de «radio». Expedición a Ifni de una concentración de ganado, auxiliar de las fuerzas militares. Traslado a Ifni de noventa hombres que están en el cuartel de Regulares de Ceuta. Organización definitiva de la Junta de Plaza. Trazado del plano total de la ocupación».

—Precisamente—añadió el señor Samper—va a salir dentro de pocos días, para Ifni, la comisión de límites, y antes conferenciará con el señor Capaz.

Un periodista pregunto al señor Samper si se iría pronto a la colonización, consintienlo el establecimiento en el territorio de núcleos españoles.

Contestó que la colonización se emprendería pronto, pero nunca antes de que estuvieran organizados todos los servicios. No sólo los indicados en el índice anterior, sino los de justicia, cuestión delicada, porque no han de ser sometido aquellos indígenas a las mismas leyes españolas; de suerte que habrá que esperar, con el fin también de evitar que se muevan gentes exóticas y aventureras que quieran maniobrar para conseguir negocios en aquel territorio.

—El coronel Capaz—terminó diciendo el presidente del Consejo—me ha expresado su deseo de no volver por Ifni, porque la organización puede realizarse por persona de tanto valor como el señor Pedemonte; pero yo, sin desconocer las relevantes dotes de peripecia del señor Pedemonte vería con gusto que continuará actuando algún tiempo el Sr. Capaz, porque conoce como nadie la psicología de los indígenas, y está identificado con ellos, cosas que hemos de juzgar todos como interesantísimas.

DESTITUCION DE NUMEROSOS CABOS Y SUBCABOS DEL SOMATEN DE TARRAGONA

TARRAGONA, junio 5. (SE).—Han sido destituídos numerosos cabos y subcabos del somatén de esta ciudad y de los pueblos de la provincia, que hacía muchos años desempeñaban los cargos a satisfacción de sus jefes, siendo sustituídos por significados elementos izquierdistas.

Estas destituciones injustificadas han causado verdadero disgusto entre los somatenistas.

UNA MANIFESTACION DE MUJERES EN EL PUEBLO DE ALGARINEJO

GRANADA, junio 5 (SE.)—El gobernador civil ha recibido un despacho del alcalde del pueblo de Algarinejo, en el que le comunica que las mujeres de dicha localidad se dirigieron en manifestación hasta el Ayuntamiento, donde le dijeron que si no se resolvía el paro forzoso existente desde hace bastante tiempo, y no da trabajo a los obreros, abandonarán a los hijos.

MUERE EL MARQUES DE LATORRE

MADRID, junio 5. (SE).—Tras larga enfermedad ha fallecido don Alberto Latorre, marqués de Latorre, que desempeñaba el cargo de agregado a nuestra Embajada en París, desde hace cerca de treinta años.

Por los conocimientos que poseía de las diferentes secciones de la Embajada, por su laboriosidad y por su inteligencia, fué siempre muy querido de todos los embajadores y secretarios que desfilaron por París. Durante la gran guerra tuvo a su cargo la sección de los prisioneros, que desempeñó con gran acierto.

El marqués de Latorre era un perfecto caballero y hombre de trato muy agradable. Estaba casado con doña Carmen Pérez Caballero, hija del ex-ministro y ex-embajador en París don Juan Pérez Caballero. De este matrimonio quedan tres hijos.

En el momento de morir rodeaban al finado su esposa, sus padres políticos y otros miembros de la familia.

La inhumación del cadáver se verificó en el cementerio de Montparnasse.

Las precauciones adoptadas por el gobierno y sus medidas acertadas causaron el fracaso

Si hubiera cristalizado este gigantesco paro de labradores, habría arrastrado a más de un millón de trabajadores y se perdería la cosecha de cereales que vale cinco mil millones

MADRID, junio 5. (AP.)—Las informaciones directas que se han recibido en el Bureau de la Associated Press procedentes de sus corresponsales en provincias convienen en que han sido muy pocos los campesinos que se han declarado en huelga de acuerdo con los decretos que se habían dictado por los gremios, y en los centros oficiales se considera completamente fracasada la huelga.

Los gobernadores civiles han adoptado las mayores precauciones como resultado de los pequeños desórdenes que se registraron en algunos campos, los que obedecen mas bien al despecho de los socialistas, quienes habían insistido en todas partes, lo mismo en pleno Congreso de los Diputados que en la calle o en sus mitines, que toda la población campesina de España abandonaría el trabajo hoy.

Los observadores expresan la opinión de que el fracaso de la cacareada huelga deja mal parados a los socialistas, quienes daban como seguro que todos los obreros estaban detrás de las resoluciones de los jefes socialistas.

Si hubiera cristalizado la huelga habría arrastrado a más de un millón de trabajadores, y el resultado de la misma hubiera sido la pérdida completa de los cereales que deben ser cortados inmediatamente, cuyo valor se calcula nada menos que en 5.000 millones de pesetas.

EL FRACASO DE LA HUELGA SE DEBIO A LAS MEDIDAS DEL GOBIERNO

MADRID, junio 5. (WP.)—Como se esperaba, la huelga general de los campesinos no se produjo, gracias a las medidas dictadas por el Gobierno que han satisfecho a los agricultores.

Puede estimarse que la actitud del jefe de gobierno Samper y de los ministros ha sido acertada, pues han evitado la huelga y con ello el retraso de la recolección.

Las noticias que se han estado recibiendo en Madrid durante los últimos días ya indicaban que los campesinos estaban divididos.

El Gobierno ofreció máximas garantías y los trabajadores en el sentido de que no se pagarían jornales de hambre y que se establecerían turnos rigurosos para el trabajo.

INCONSTITUCIONAL LA LEY DE CULTIVOS

MADRID, junio 5. (AP.)—El Tribunal de Garantías Constitucionales ha fallado hoy por trece votos contra diez que los tres primeros artículos de la ley aprobada por el Parlamento catalán regulando los contratos de cultivos son contrarios a la Constitución de la República.

Se quemaron trece carros de ferrocarril al incendiarse un cargamento de granadas

Buen número de provincias españolas ha sufrido en estos días las consecuencias de fuertes temporales que causaron daños considerables. Misión comercial a la Rep. Argentina

JAEN, junio 5. (WP.)—Comienzan a tenerse detalles acerca del incendio que ocurrió en la estación de Espeluy.

Trece vagones quedaron destruidos como resultado del fuego que se produjo al descargar las cajas de granadas de mano que habían llegado facturadas para el Ejército de Africa.

VARIAS PROVINCIAS PERJUDICADAS POR LOS TEMPORALES

MADRID, junio 5. (WP.)—Se han recibido noticias de todas las provincias diciendo que los temporales han causado grandes daños a las cosechas.

Las áreas más afectadas por los temporales han sido Zaragoza, Málaga, Avila, Ferrol, Antequera, Santander y Segovia.

UNA MISION COMERCIAL ESPAÑOLA IRA A LA ARGENTINA

MADRID, junio 5. (AP.)—Se ha anunciado que el gobierno enviará en breve una misión comercial a la Argentina para estudiar el problema de los créditos congelados así como otras cuestiones de interés para los dos países. Se ha anunciado que en las negociaciones con el Uruguay se han eliminado las dificultades de los cambios.

En hermosos pabellones están exhibiéndose, en la Feria de Paris, los productos españoles

En el pueblo de Villarrubia de los Ojos, en la provincia de Ciudad Real, un numeroso grupo de obreros pretendió asaltar el Ayuntamiento. En el tiroteo resultaron varios heridos

PARIS, junio 5. (SE).—Se ha verificado la inauguración oficial del «stand», de España en la Feria de París. Asistieron al acto el encargado de Negocios de España, don José María Aguinaga; el cónsul general, señor Prieto del Río; los delegados comisarios, señores Meruéndano, Casais, Capestany, y el presidente de la Cámara de Comercio española, así como numerosas personalidades más y miembros de la colonia.

La participación de España en la Feria de París se encuentra instalada en el pabellón internacional, continua a la de la U. R. S. S. y a las de Bélgica y Holanda.

Entre las instalaciones más interesantes debe mencionarse la del Instituto Nacional del Vino, que presenta un magnífico pabellón de nueve metros, con una construcción de estilo, en el interior del cual hay gran cantidad de muestras de los vinos españoles.

La de la Unión Frutera Española, también tiene un magnífico «stand», en el que se reparten al público frutas, especialmente plátanos y naranjas. En esta sección atiende al público la bailarina española Carmen Montaño.

Los «standard» del Patronato Nacional del Turismo y del Fomento del Turismo, de San Sebastián, también han sido objeto de grandes elogios.

El Comité del Aceite ha enviado a la Feria un ingenioso aparato demostrativo de la expansión comercial del aceite español, figurando, además, en el pabellón de España, secciones de conservas, damasquinados, armas de Eibar, mantones de Manila y otros productos.

EN UNA COLISION ENTRE GUARDIAS Y ALBOROTADORES, RESULTAN OCHO HERIDOS ENTRE ELLOS TRES GRAVISIMOS

CIUDAD REAL, junio 5. (SE).—En Villarrubia de los Ojos, un grupo numeroso de mujeres se dirigió al Ayuntamiento para entrevistarse con el alcalde y protestar contra el paro forzoso en que se encuentran los maridos, no pudiendo formular su dsseo por encontrarse ausente el alcalde.

A las seis de la tarde el mismo grupo, pero al que se sumaron bastantes hombres, se situó frente al edificio municipal.

Los municipales antes la actitud de los manifestantes, que parecía era de asalto al edificio, trataron de disuadirlos, pero los grupos lanzaron insultos contra ellos y nuevos gritos de amenaza. Además maltrataron a un guardia, que resultó herido en el vientre.

Los compañeros del agredido hicieron algunos disparos al aire, y esto, en vez de calmar los ánimos, los exacerbó más, por lo que volvieron a disparar, esta vez contra los revoltosos.

Resultaron heridos gravísimamente Antonio Redondo, Juan Buitrago Sánchez y Matilde García Soriano, que han sido trasladados en una ambulancia al Hospital Provincial, y menos graves cuatro más.

Al lugar del suceso acudieron fuerzas de la Guardia Civil del puesto de Villarrubia, que lograron restablecer el orden.

Ha llegado una sección de guardias de Asalto al mando del capitán don Ismael Ríos.

La fuerza pública detuvo a varios individuos, tres concejales socialistas y siete mujeres, a los que considera principales promotores de los incidentes.

Por orden del gobernador civil se ha clausurado la Casa del Pueblo.

La Guardia Civil se incautó de cuatro pistolas y algunos cuchillos, recientemente afilados, en la plaza donde se registraron los sucesos.

LOS COMUNISTAS FRANCESES INTENTAN LIBERTAR A LOS FUGADOS DE ESPAÑA

PERPIGNAN, junio 5 (SE.)—Durante un mitin comunista organizado para protestar contra la detención de tres anarcosindicalista españoles en Francia, después de su evasión de la cárcel española, los manifestantes quisieron avanzar sobre la cárcel donde estaban recluídos para ponerlos en libertad, pero un orador logró calmar los ánimos y el mitin continuó sin más incidentes.

EL NUEVO DIRECTOR DE INDUSTRIA HA TOMADO POSESION DE SU CARGO

MADRID, junio 5. (SE).—Ha tomado posesión el nuevo director de Industria, don José María Vila Coro. Le hizo entrega del cargo el subsecretario de la Presidencia, señor Boixaréu, con asistencia del ministro, señor Iranzo; sub-secretario, señor Calot; directores generales y alto personal del Ministerio de Industria y Comercio.

DESDES ESPAÑA

Cablegramas por correo

Por C. Cabal.

Temporada Musical

¡Qué bárbaro, qué discurso! O por mejor decir, cuántos discursos..!

Uno, D. Manuel Azaña; otro, Casares Quiroga; otro, Martínez Barrio, etc. etc.

Y total, qué?

Pues nada...! Total nada...! En general, los discursos ya sabe todo el mundo lo que son. Cuando muy suaves, son brisa; cuando muy fuertes, son viento.

Estos han sido muy fuertes; viento por todos los lados, pero nada en total, ya lo advertí, cuando hace un viento tan fuerte, Pinín el de Colunga, que es filósofo, se limita a decir con displicencia:

—Jesús, qué ventosidad...!

Sin novedad en el frente

Bueno, y cómo era eso de la Unión? Cómo la proyectaba el Sr. Largo, que fué el hombre que trajo las gallinas?

Pues el Sr. Largo, así:

—Los socialistas, al frente; los comunistas al frente; los anarquistas, al frente....Todos en una masa, en un conjunto, en un ejército heroico, que se juegue la vida a pecho libre contra todo lo que venga...

Y el señor Largo, detrás.

Detrás de la masa en lucha, y detrás de la masa en perspectiva.

Y todo esto es estratégico, pero parece difícil, porque los descontentos son muy grandes, y a cada día que pasa, surgen entre las huestes de este frente organizaciones nuevas.

Así, los comunistas de Lenin, los comunistas de Stalin, los comunistas de Troski.... Y así el Radio-comunismo, la Oposición Sindical, La Confederación, etc. etc. —ya que los trabajadores convienen en que están mal, pero no en el remedio necesario.

De todos modos, por hoy ya puede repetir el Sr. Largo la frase de ritual en la gran guerra, estratégica también:

—Sin novedad en el frente..

En este caso, en el frente único.

El Sr. Cid, en un mitin

Lo está haciedo muy bien el Sr. Cid, hay que decirlo en su honor. Ministro él, de Comunicaciones, ha impuesto la disciplina como primera condición del Cuerpo, y ha dado una lección inolvidable a esos rebeldes de pega, que ponen en los fondos de su estómago la raiz de su ideal, y comen a boca henchida de los recursos del Estado de hoy combatiéndole a la vez, para que si acaso se hunde, no les falten tampoco los recursos del Estado de mañana.

Lo está haciendo muy bien el Sr. Cid...

Pero habló ayer en un mitin, y vamos, yo no me explico que afirmara las cosas que afirmó, sobre el gobierno del Sr. Azaña en los dos años fatales...

Qué cosas! Bueno, tremendas..!

Y dijo el Sr. Cid de tales cosas que eran para sorprender, y esto no me lo explico, la verdad...!

Bien que nos sorprendieran a nosotros....

Pero a él— que no nos lo niegue..! a él no le sorprendieron lo más mínimo...!

A él ya se las anunciaran hace unos cuantos siglos los juglares:

—Cosas veredes, el Cid,
que farán fablar las piedras...!

EQUIPAJES·MODERNOS

BAULES-MALETAS-NECESERES
SOMBREREAS-MALETINES
SACOS PARA ROPA clz. clz.
La Casa del Perro-Neptuno 38

Excursión a Europa
España-Francia-Italia-Suiza y Alemania
Salida de la Habana 19 de Julio --- Vapor "SIERRA VENTANA"
76 dias de viaje Precio $1.150
VIAJE CON SEGURIDAD Y CONFORT Y LIBRE DE PREOCUPACIONES, CON ABSOLUTA LIBERTAD, VISITANDO LUGARES MARAVILLLOSOS DE ESTAS NACIONES
PIDA HOY MISMO EL FOLLETO DESCRIPTIVO A SU ORGANIZADOR EN CUBA
JOAQUIN BOADA
Oficina: Empedrado No. 30.—Departamento No. 11.—Correo: Apartado 314
o a la Compañía Naviera LLOYD NORTE ALEMAN, S. A. Obispo No. 28.
Teléfono: A-3455.
EL BILLETE DE PASAJE DE REGRESO ES VALIDO POR UN AÑO, PUDIENDOSE APLICAR DICHO PASAJE POR LA VIA NEW YORK EMBARCANDO EN LOS MAGNIFICOS Y RAPIDOS VAPORES "BREMEN" — "EUROPA" — "COLUMBUS" y OTROS
NO PIERDA TAN BUENA OPORTUNIDAD PARA PASAR SUS VACACIONES
HAGA SUS RESERVACIONES PRONTO PARA OBTENER MEJOR ACOMODAMIENTO

Si el mal es del
ESTOMAGO
hígado, VESICULA
COLITIS e intestinos
BISMAGEN
lo sanará.
(Venta en Farmacias). Pruébelo y bendecirá la hora en que decidió tomarlo.

Saturnos
MAS COMODOS QUE LOS CALZONCILLOS
LA ROPA INTERIOR MODERNA
Etiqueta verde 0.60 cts. — Etiqueta blanca 0.75 cts.

M.E.C.D. 2016

Gran programa se ofrecerá esta noche en el viejo Jai-Alai

CINCO DESCALIFICADOS POR UN AÑO, EN LA JUNTA DE AYER, EN LA FEDERACION DE FUTBOL

DESDE el BULL :PEN:

—El record de Lou Gehrig.
—Quiere el champion bat.
—Jackson es una estrella.

(POR GALI)

Henri Lou Gehrig, el mejor inicialista que han tenido los Yankees desde la época de Hal Chase, y —no olvidamos al famoso Wally Pipp—tiene una sola aspiración en estos días: ganar el champion bat de la Liga Americana y conducir a su club a una nueva serie mundial .... Al cumplir su décimo año como miembro del club, Gehrig ha declarado que eso es lo único que pretende de la season de 1934, y ha afirmado que, para lograrlo, está realizando ya toda clase de esfuerzos... Para empezar, ha abandonado por completo el golf, considerando que el drive de los links le cambia mucho el swing del base ball, y todos los días estudia cuidadosamente los box-scores, a fin de poder ayudar después a los pitchers con sus consejos, indicándoles los players enemigos que estén en la racha... «Quiero ganar este año el champion bate de la Liga Americana este año»—dice Gehrig. «Y me propongo conseguirlo»... Nosotros quisiéramos también que Lou lograse su propósito. . Es uno de los mejores players de las Mayores, y realmente ha estado fatal en ese sentido... En par de ocasiones ha estado cerca del champion bat y en ambas lo ha perdido por una mínima fracción.

Si cualquiera de ustedes tiene verdadero interés en saber por qué razón los Gigantes se mantienen en la primera división, luchando por el pennant con los Cardenales de San Luis a pesar de las malas demostraciones de sus pitchers, puede buscar la respuesta a sus dudas en Travis Jackson, sensacional torpedero del team.... El formidable «Arkansas Travis», ha vuelto a ser otra vez el mismo infielder certero de hace temporadas, está cubriendo territorio con enorme facilidad, y se encuentra nuevamente al frente de todos los torpederos de las Mayores... Enfermo, Jackson no vale dos pesetas, como no valdría ningún otro jugador, pero estando en buenas condicioes, no cabe duda de que no hay quien le supere en la posición... Recientemente Jackson ganó dos juegos para los gigantes bateando oportunos home runs sobre los pitchers Piratas, pero tuvo la desgracia de conectarlos el mismo día de la pelea de Barney Ross y Jimmy Mc Larnin, y sus compañeros le tomaron el pelo debido a su fatalidad... Estaba claro, bateando esos homers en fecha tan importante, los periódicos no pudieron decir nada... Todos los anchos de página fueron para la pelea de Ross y McLarnin... «Te pusistes fatal, Jackson» le dijeron los muchachos, Ross y Mc Larnin te robaron la oportunidad de Headline».. Pero él les respondió: «No lo crean así. Los averages oficiales anunciaron dos nuevas victorias para los Gigantes, y eso fué suficiente para mí».

* * *

Nuevos apodos se han puesto a los jugadores del Brooklyn... A Hack Wilson le dicen ahora «Evita», y a Clyde Sukeforth, «Deare».. El umpire «Beans» Reardon, de la Liga Nacional es ahora una persona distinguida... Tiene la distinción de ser el primer árbitro a quien el pitcher Hal Schumacher ha protestado vigorosamente el conteo de un strike . . Shumacher, como Pelayo Chacón, es de esos players que no se incomodan por nada, pero el otro día puso el grito en el cielo cuando le «encendieron una hoguera» con una mala decisión ... Desesperado ante la crítica situación de su cuerpo de pitchers, Joe McCarthy, manager de los Yankees, ha enfilado sus baterías hacia San Luis, clamando por el pitcher Irving Hadley, de los Browns, pero Honrsby, que se encuentra ahora en magnífica posición, no quiere aventurarse demasiado y ha pedido dos outfielders por su famoso lanzador... Honrsby, incidentalmente está demostrando rara habilidad con los Browns.. Teniendo un team mal trecho, está en la primera división y continúa amenazando a los líders ... Hacía muchos años que los Browns no se veían en esa danza, y si Honrsby es capaz de sostener al team entre los primeros, habrá que reconocer que tiene espíritu de director, pese a su natural goleteo.... Mike González nos dijo una vez que Honrsby era mejor de lo que todos sospechaban, achacándole su debilidad por el goleteo a su enorme deseo de ser no. 1, donde quiera que prestaba sus servicios... Entonces no quisimos considerar las intencionadas palabras de nuestro Mike, pero el tiempo, como siempre, se está encargando de darle la razón al criollo.. . Honrsby pertenece a la categoría de los luchadores y eso es suficiente para que se le pueda levantar su altarito en el Big Show.

* * *

Hace poco, con motivo de juego un hit, cero carreras que pitcheó el zurdo Whitehill frente a los Yankees, fueron muchos los que lamentaron que la trouppe de Gotham no hubiese quedado sin hits, ni carreras en ese game.... Esto ha hecha que muchos hayan ido a los records, solo para comprobar que los Yankees han servido de «palomas» en ese sentido solo tres veces desde que cultivan el baseball... En 1908, Cy Young, los dejó sin hits, ni carreras en un brillante encuentro, en 1916 le tocó a George Foster, que pitcheaba para los Red Sox, y en 1919 a Ray Caldwell, un descarte de la novena que se unió después al Cleveland.

Benny Chapman, que bateó el unico hit que se le dió a Whitehill en ese encuentro, y que no puede verle ni en pintura, confesó después del game, que sentía mucho haberle arruinado su entrada en el «hall of fame», lo que prueba que los yankees, aún en el profesionalismo, son siempre verdaderos deportistas.... E neste encuentro, dicho sea de paso, se dió el caso insólito de que un pitcher que trabajaba para cero hits, cero carreras, fuése sacado del box en el noveno inning, después de haber sacado un out, con un hombre en primera. . Joe Cronin, viendo a Lazzeri al bat, sustituyó a Whitehill por el hurler Jack Russell y el público gritó.... pero, todo salió a pedir de boca cuando Russell hizo que Tony bateara para un doble play que cerró el game.

PERDIERON LOS DE BROOKLYN PAR DE ENCUENTROS AYER

En dos ocasiones los players de Casey Stengel fueron víctimas de rallies en el noveno

FILADELFIA, junio 5. (AP.)—Los Dodgers de Brooklyn perdieron hoy un par de encuentros en Baker Bowl, víctimas de inesperados rallies que pusieron en práctica los cuáqueros en los últimos innings de cada match. Los scores fueron de 11 por 10 y 5 por 4.

En el primer choque los Dodgers tuvieron el desafío en sus manos hasta el sexto inning, 10 por ocho, pero en el último inning los Phillies atacaron duramente al pitcher Smythe, que fué enviado al box en una esperanza de que contuviese a los muchachos de Wilson, y le anotaron tres carreras, con dos outs, las suficientes para ganar el encuentro, 11 por 10.

En el segundo match la historia fué parecida. Con el desafío ganado 4 por 0, en el octavo inning, los Phillies batearon fuerte en el noveno y anotaron las suficientes carreras para triunfar.

Ray Benge fué víctima de dos jonrones en esa entrada, que contaron mucho en el rally triunfador de los Phils.

	C	H	E
Brooklyn . . . 010 000 300	4	10	1
Filadelfia . . . 000 000 005	5	9	2

Baterías: Benge y Berres, por el Brooklyn; Grabowski, Johnson y J. Wilson.

Score del primer game:

BROOKLYN

	V	C	H	O	A	E
Boyle, rf	5	3	4	0	0	0
Jordan, 2b	5	0	2	1	3	0
Frey, ss	4	1	2	1	4	0
Taylor, lf	3	2	0	2	0	0
Leslie, 1b	5	2	2	16	0	0
Koenecke, cf	4	1	1	2	0	0
Cuccinello, 3b	5	1	2	2	3	0
López, c	4	0	2	2	1	0
Mungo, p	3	0	0	0	3	0
Lucas, p	0	0	0	0	0	0
Herring, p	1	0	0	0	0	0
Smythe, p	0	0	0	0	0	0
Totales:	39	10	15	26	14	1

Dos outs cuando se anotó la decisiva.

FILADELFIA

	V	C	H	O	A	E
Bartell, ss	4	3	3	2	2	0
Clancy, 1b	5	2	2	9	0	0
Allen, cf	5	1	1	4	0	0
J. Moore, rf	4	3	3	1	0	0
Todd, c	5	0	2	3	0	0
Jeffries, 2b	4	0	0	4	4	0
Haslin, 3b	4	1	3	3	5	0
Fullis, lf	3	0	0	1	0	0
J. Wilson, z	1	0	0	0	0	0
Holley, p	1	0	0	0	1	1
Hansen, p	0	0	0	0	0	0
Chiozza, zz	2	1	1	0	0	0
A. Moore, p	1	0	0	0	1	0
Hurst, zzz	1	0	0	0	0	0
Totales:	40	11	15	27	13	1

z Bateó por Hansen en el 5o.
zz Bateó por Fullis en el 9o.
zzz Bateó por A. Moore en el 9o.

Anotación por entradas:

Brooklyn . . .	100	261	000—10
Filadelfia . . .	100	142	003—11

Sumario:

Empujadores: Jordan 2; J. Moore 2; López, Haslin 2; Leslie 2; Koenecke, Cuccinello 3; Allen, Todd 2; Bartell, Clancy 2. Two bases hits: J. Moore 3, Koenecke, Jordan, Todd, Haslin, Bartell. Three base hits: Boyle 2; Haslin. Home runs: Cuccinello, Clancy. Sacrifice: Frey. Double plays: Bartell-Jeffries a Clancy; Cuccinello a Jordan a Leslie; Haslin a Clancy. Quedados en bases: Brooklyn 7; Filadelphia 10. Bases por bolas: Holley 2; Mungo 4; Herring 3; A. Moore 2. Struck outs: Mungo 3; A. Moore 1. Hits a Holley, 7 en 4-1|3 innings; a Hansen 4 en 2|3; a A. Moore, 4 en 4; Mungo 8 en 5; Lucas, 3 en 2|3; Herring 3 en 3; Smythe 1 en 0, (pitched to one batter). Wild pitcher: Lucts. Balk: Mungo. Ganador: A. Moore. Perdió Smythe.

FRED PERRY PODRA JUGAR DEL EQUIPO INGLES EN LA LUCHA POR LA COPA DAVIS

PARIS, junio 5. (AP.)—Fred Perry podrá jugar en los matches finales de la Copa Davis sin dificultad alguna. Hoy se hizo un nuevo examen en la lesión recibido el martes pasado en los courts de aquí, y pudo comprobar que no tiene ninguna fractura. En consecuencia, Fred descansará unos cuantos días antes de reanudar su entrenamiento para los matches de la Copa Davis, en los cuales espera tener de adversarios a los jugadores australianos.

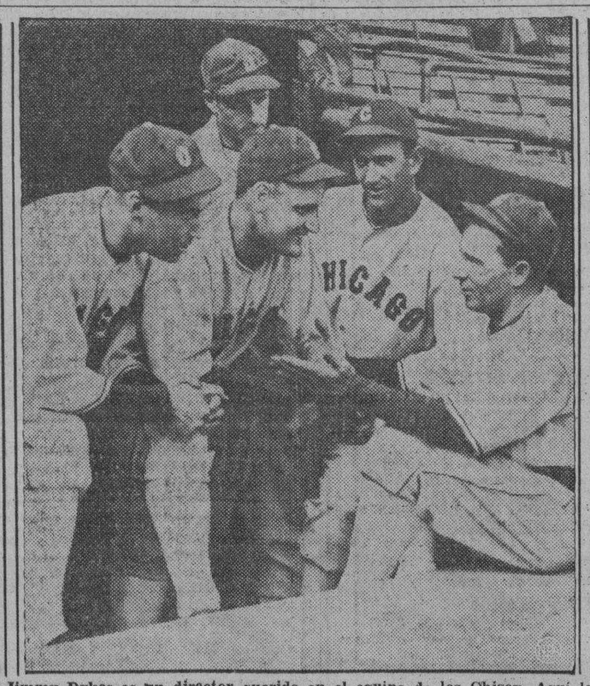

Jimmy Dykes es un director querido en el equipo de los Chisox. Aquí le vemos discutiendo las probabilidades de los muchachos en el campeonato y tratando de convencer a los novatos, entre ellos el infielder Bonura, de que jugando buena pelota pueden quedar en la primera división.

SPORTS **DIARIO DE LA MARINA** SPORTS

PAGINA DOCE — LA HABANA, MIERCOLES, 6 DE JUNIO DE 1934 — AÑO CII

Se discutirá el Domingo, en aguas del Habana Yacht Club, una justa muy original, por la "Copa Posso"

Por primera vez en la historia del yachting, una competencia se iniciará en la cantina del club y terminará ahí después de bonito recorrido. Todo preparado para la fiesta de los lobos

En lo que va de temporada velera se han celebrado ya dos interesantes series para embarcaciones del tipo «star class».

Primero, el Campeonato Nacional por el trofeo «Cienfuegos Yacht Club» y segundo, el Campeonato Anual convocado por el Habana Yacht Club.

Ambos campeonatos han constituído sendos triunfos para la flota que capitanea el doctor Miguel Antonio Riva, Comodoro del club de la playa de Marianao.

Los temibles lobos del Miramar están atravesando unos mareos de los mil diablos. Tal parece que el aire se escapa a través de las velas de sus «estrellitas» o que el doctor César Fuentes y Cantalapiedra, riega sobre el mar valerianato, cuyo olor anestesia a los caleteros; pero inofensivo para los playeros, que tienen el bulbo olfatorio a prueba de cualquier perfume «majadero».

Algunos loberos creen que las sonadas victorias del Yacht se deben a que Eolo se ha enamorado de éste; mas para desvirtuar esa doctrina peripatética, vamos a demostrar lo contrario haciendo uso de los numeritos y trayendo aquí, como prometimos, el estado final del Campeonato que expiró el domingo:

		Regatas 1ª	2ª	Total 3ªPtos.
Santoy	HYC	12	13	13 38
Lía III	MYC	13	11	11 35
Halcón	HYC	6	10	12 28
Mara	HYC	11	12	0 23
Mosquito	HYC	0	6	10 16
Jíbaro	MYC	9	7	0 16
Yuyú	MYC	7	8	0 15
Alohita	MYC	0	9	6 15
Delfín	HYC	8	0	5 13
Ellen II	HYC	0	4	8 12
Gavilán III	HYC	10	0	0 10
Coco	HYC	0	0	9 9
Tonina	HYC	0	0	7 7
Aitorito	HYC	0	3	0 3
Aurrerá	MYC	0	0	0 0

Puntuación por flota:
Habana Yacht Club . . 156 Puntos
Miramar Yacht Club . . 84 »

Del precedente estado se deduce el brillante papel de los novatos García Tuñón, Santa Cruz, de Armas y Fernández de Castro, tripulantes de los barcos «Halcón» y «Mosquito».

El «Gavilán III» dejó de competir en dos regatas, restándole varios puntos al team.

Schellens, de origen escocés, nacido en Alaska, ha imitado a Miguel de Sena, natural de la tierra donde se cosecha el rico «chacolí», en el sentido de ponerse bravo como los niños chiquitos, cuando sufren un regaño.

El próximo domingo será un gran día en el yachting «cubensi» con la corrida de vela y toros que exige el Marqués de los Vientos en la discusión de su flamante copa.

Hace diecisiete años, en aquellos tiempos de los aurigas «abetunados» y jumentos de raza, Rafael Posso instituyó un premio. Hoy, época tan distinta —¿verdad?, abuelitas— todavía existe el hombre y el trofeo.

La competencia de Possito es muy original. La arrancada se da en el bar-barco del Yacht Club, donde cada contendiente tiene que dispararse un «cocotazo». Inmediatamente cargar con las vituallas náuticas, coger el bote, remar hasta el star class, preparar los aparejos y lanzarse a la lucha, viento en popa o como quiera recibirlo.

Al regreso el mismo itinerario y triunfará, quien se tome en el bar el primer trago en la copa «Rafael Posso».

El año pasado ganaron Mosquito de Armas y Pepe Fernández de Castro, cosa lógica, porque son jóvenes.

A muchos viejos lobos les duelen los juanetes o padecen de reumatismo crónico, factores que los dejan sin resuello en esta clase de regata.

Esperamos que nuevamente cobren los jóvenes.

Y no olviden, señores de la botavara, que en la cantina los espera Pablo Villegas, el Comandante Mendivia, una verdadera estrella sorbiendo «mojitos».

Se habla en estos días de que los Reds de Cincinnati han de devolver al San Luis al veterano outfielder Chick Hafey, que representó un rol muy importante en los años chamnionables de 1930 y 1931... Hafey está bateando solo .239 para los Reds, y se cree que jugando nuevamente con los Pájaros Rojos ha de recuperar la vista para luchar por el champion bat de la Liga.

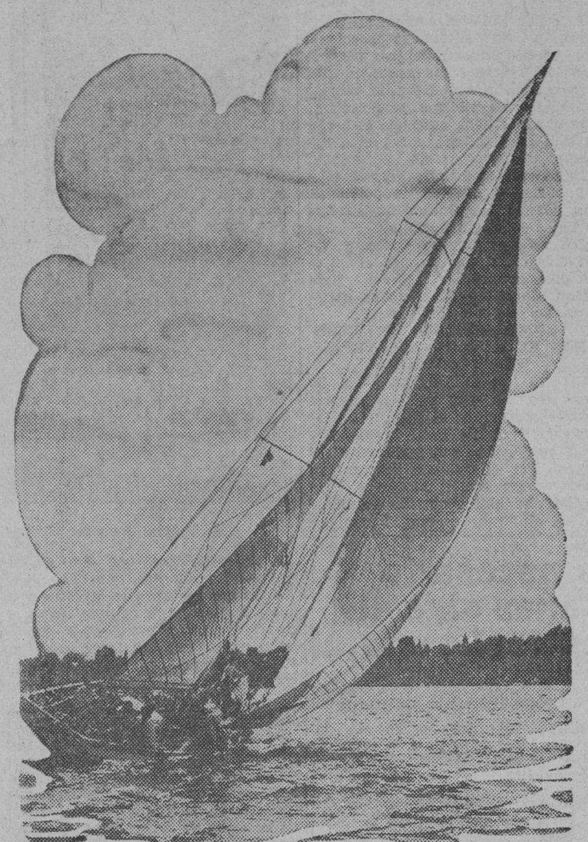

A toda vela, navegando majestuosamente sobre las aguas, vemos aquí al nuevo yate «Circe», famosa embarcación de Mr. Billonging, probando su empuje en el Lago Wáshington, de Seattle.

Cuando Macfaiden salió al box, todo el daño estaba hecho

Van Atta no tenía nada en sus bolas para engañar a los bateadores de Boston

(Por PETER)

LOS Medias Rojas de Boston derrotaron, y con facilidad, a los decaídos Yankees que amenazan convertirse en palomas, perdiendo el apelativo de mulos.

MacFayden pitcheó colosalmente. Retiró por su orden a los ocho primeros bateadores que se le enfrentaron, y el noveno, que fué Porter, le dió el único hit que le ligaron al pitcher yankee en tres innings y dos tercios, pero después Ferrell bateó para double-play y a continuación Lary le dió un flaicito al short. Es decir, que el pitching de MacFayden fué maravilloso, pero cuando salió al centro del diamante ya todo el daño estaba hecho y su labor pasó inadvertida.

Prácticamente los Medias Rojas ganaron el encuentro en el tercer acto, con un rally de cinco hits, de todos tamaños, propinados a Van Atta, que ayer no tenía con qué engañar a los de Boston. Ese tercer inning tuvo un gran parecido con las fiestas de los chinos el día de su primero de año, pues abundaron los **cohetes** como advertirá el lector por la siguiente descripción fiel que haremos del desarrollo del episodio: Ferrell, el catcher, fué el primer out, de short a primera; Lary inicia el bombardeo con un infield hit y le sigue Rhodes con un tablazo de cuatro esquinas, puso la pelota del tamaño de un corojo, perdiéndola por el jardín derecho en donde se encontraba Chapman. Cissell siguió el fuego con otro hit y a renglón seguido lo mete en home con un tribey. Y el bateador entró poco después en la chocolatera con un hit de dos bases de Morgan. En otra época se explicaba que Van Atta fuese tan sostenido en el box, pero en estos tiempos que la tolетería de los Yankees es algo que se asemeja a la homeopatía, no parece bien esa resistencia. Así fué que en el siguiente inning le ligaron un doblete a una base por bolas, y le hicieron otra carrera, y en el quinto inning, si no lo envían a la ducha, todavía estuvieran los de Boston en el carrousell.

El **slump** de los Yankees es algo extraordinario. Invade, como hemos dicho ya, la homeopatía. En el segundo inning Chapman abrió con un hit y Lazzeri trabajó un libre tránsito, y aunque Dickey fué out en fly al pitcher, Saltzgaver también recibió transferencia, y a pesar de todo esto, les dieron un soberano **skun.**

Rhodes vino a pitchear buena pelota después del quinto inning. En el sexto, séptimo y octavo retiró de one-two-three a los contrarios, y aunque en el noveno le dieron dos hits, nada pudieron hacerle para anotar carrera porque Combs, que había iniciado el inning de recoger los bates, con hit, en seguida fué out después que Cissell se había enredado con una línea salida del bate de Rolfe.

Los Tigres de Detroit gastaron toda la pólvora en salvas y después de ganar el primero con anotación de futbol intercolegial, perdieron el segundo por la mínima diferencia.

Y los Cardenales siguen carburando en vista del desbordamiento de los Gigantes.

Resultado de los juegos de ayer

EN LAS GRANDES LIGAS

LIGA NACIONAL

New York 13; Boston 4.
Riladelfia 11; Brooklyn 10.
Filadelfia 5; Brooklyn 4.
San Luis 6; Chicago 3.

No hubo más games a causa de la lluvia.

LIGA AMERICANA

Boston 8; New York 3.
Detroit 20; Cleveland 2. (Primero).
Cleveland 5; Detroit 4. (Segundo).
Chicago 8; San Luis 2. (Primero).
San Luis 10; Chicago 5 (Segdo.)
Fila 8; Washington 7. (Primero)
Washington 4; Fila 3. (Sgndo.)

ESTADO DE LOS CLUBS

LIGA NACIONAL

	G	P	Ave
San Luis	27	16	.628
New York	27	17	.622
Chicago	27	18	.600
Pittsburgh	23	17	.575
Boston	22	18	.550
Brooklyn	17	26	.395
Filadelfia	14	26	.350
Cincinnati	9	29	.237

LIGA AMERICANA

	G	P	Ave
New York	24	18	.571
Detroit	25	19	.568
Cleveland	22	17	.564
San Luis	21	20	.512
Washington	23	23	.500
Boston	21	22	.488
Filadelfia	18	25	.412
Chicago	16	25	.373

JUEGOS SEÑALADOS PARA HOY

LIGA NACIONAL

Boston en New York.
Brooklyn en Filadelfia.
Chicago en San Luis.
Pittsburgh en Cincinnati.

LIGA AMERICANA

Filadelfia en Washington.
Cleveland en Detroit.
San Luis en Chicago.
New York en Boston.

Renace el interés por el bout del italiano Carnera

La pelea de Jimmy McLarnin y Ross adormeció a los fanáticos para asistir al bout mundial

NEW YORK, junio 5. (AP.)—Para suerte del gran encuentro de Primo Carnera y Maxie Baer, anunciado para el 14 de Junio en el Garden Bowl de Long Island, los fanáticos se están olvidando ya de la última pelea de Barney Ross y Jimmy McLarnin, y empiezan a preocuparse por la suerte del aspirante californiano a la corona.

Hace semanas, bien podían Carnera y Baer «comerse vivos» a sus sparrings, que nadie se preocupaba por ello. La atención estaba centralizada en el bout de McLarnin y Ross, pero, ya la pelea ha pasado, y ahora todos son a interesarse por lo que hacen los dos hevies en sus respectivos entrenamientos.

Hasta el presente, Baer hace la mejor preparación. Todos los días practica por la mañana y por la tarde, dejando buena huella de sus punches en las caras de sus ayudantes.

Carnera, por su parte, hace todas las cosas con mucha calma y seguridad en Popmton Lakes, luciendo cada vez más próximo a la condición física que necesita un campeón para defender con éxito su corona.

Los dos contendientes están haciendo aceptable training, y aunque Baer luce más impresionante, lo cierto es que no tiene la ventaja suficiente para que se le considere capaz de liquidar al italiano. Por eso Carnera es favorito 5 a 3 para retener su título.

Carnera, natural esperador, no se propone pelear duramente con Baer, sino que esperará sus ataques para dejarle caer todo el efecto de sus 265 libras.

FRONTON JAI-ALAI

—Hoy, miércoes de pueblo.
—Festejan la lotería.
—Con magníficos partidos.

Resultado de la función de anoche

Primer partido:

	Tantos
Román y Goyo, blancos	24
Esquivel y Solá, azules	25

Ganador: Azules.

Primera quiniela:

	Tantos.	Pagos.
Mir	1	2.86
Hugues	6	6.88
La Paz	3	6.25
Creus	1	5.29
Goyo	3	8.60
Ochoa	0	4.59

Ganador: Hugues: 6.88.

Segundo partido:

	Tantos
Ochoa y Hugues, blancos	30
Creus y La Paz, azules	18

Ganador: Blancos.

Segunda quiniela:

	Tantos.	Pagos.
Juanito	3	2.22
Iturriaga	6	5.38
Iturrino	1	6.46
Sarmiento	1	3.40
Escarza	2	4.96
Aguiar	4	4.30

Ganador: Iturriaga: 5.38.

Tercer partido:

	Tantos
Juanito e Iturriaga, blancos.	17
Iturrino y Escarza, azules	30

Programa para la función de esta noche.

Primer partido, a 25 tantos: Román y Solá, blancos, contra Juanito y Goyo, azules.

A sacar ambos del nueve y medio.

Primera quiniela, a seis tantos: Goyo, Millán, Juanito, Sarmiento, Solá y Aguiar.

Segundo partido, a 30 tantos: Millán y La Paz, blancos, contra Ferrer y Mir, azules.

A sacar ambos del nueve y medio.

Segunda quiniela, a seis tantos: Salazar, Ochoa, Echeverría, Ferrer, Mir y La Paz.

Tercer partido, a 30 tantos: Sarmiento e Iturriaga, blancos, contra Aguiar y Adolfo, azules.

A sacar los primeros del nueve y medio y los segundos del diez.

SE ESTA PREPARANDO UN GRAN PROGRAMA PARA EL DOMINGO EN «A. CRISTAL»

Para el próximo domingo 10 del presente se confecciona un excelente programa de Primera en el stadium Cristal, en el mismo toman parte grandes peleadores bien conocidos de la afición, que se han prestado gustosos a cooperar al resurgimiento del pugilismo cubano. No damos a conocer los nombres de los boxers que encabezan el programa, por que se trata de que en el mismo aparezcan los más renombrados...

Los precios con toda seguridad estarán al alcance de todos los bolsillos pués la GRADA solo costará 20 centavos y la pelea final está señalada a 8 rounds, dos peleas más a 6 rounds y dos preliminares a 4, todo el conjunto que figura en el mismo es de calidad. Las DAMAS completamente gratis.....

Los fanáticos se beneficiarán con 200 entradas gratis, que se destribuirán entre los simpatizalores del arte que inmortalizó al marqués de Queensberry. Este estupendo programa tiene la doble condición de además de ser excelente el programa es celebrado el día 10, domingo, fecha señalala como día de fiesta con motivo de la abolición de la enmienda Plat, por el Gobierno y Congreso de los Estados Unidos...

Estén alerta los fanáticos de este colosal programa que se efectúa el Domingo 10 de Junio en el más cómodo de todos los Stadiums que existen en Cuba.

BORDER PATROL, UNA BUENA ADQUISICION DEL DURAND STABLE

El hijo de Republic se ha revelado como un admirable corredor de la pista fangosa

Border Patrol ha resultado una magnífica adquisición para el establo de Durand y sus amigos. El hijo de Republic se ha revelado como un admirable corredor de fango cubano y decimos esto por que con frecuencia ejemplares que suelen negociar bien el fango en otras pistas no corren el track húmedo o viceversa.

Desde luego que esto no es lo corriente, pero ha resultado así en algunos casos en nuestro mismo hipódromo.

Border Patrol ha participado en cinco competencias hasta ahora. Ha ganado tres veces y ha finalizado en otras dos ocasiones en segundo lugar. De modo que su labor ha sido de lo más distinguido.

En su última salida su labor resultó admirable por cuanto tenía que derrotar a caballos reputadamente buenos negociantes del track que imperaba el domingo último. Cutaloose y Yankaway eran dos rivales de alta consideración y apesar de eso después de tomar la punta no hizo otra cosa que pasear durante el resto del viaje.

En la carrera que acabamos de mencionar obtuvo su triunfo en seis furlongs, pero en la anterior a esa el día 20 de mayo fué a la milla y diez y seis venciendo con igual facilidad a caballos fangueros como Tea Topisc, Joust y Robrack.

El 13 de mayo Hasty Girl lo derrotó en pista lenta, cargando 105 libras la hija de Lucullite y 102 la jaca de Durand. Ese día arrancó Border Patrol con lentitud, mejorando lentamente de posición hasta situarse en segundo lugar. Pero no tuvo tiempo de acercarse a Hasty Girl que triunfó por amplio margen.

El día 28 de abril venció a un grupo débil, al parecer mejorando ya de forma para desplegar la labor que ya hemos detallado.

En su primera salida Border Patrol finalizó en segundo lugar detrás de Adolph Krasa, desmayando aquel después de haber tomado la punta.

Magnífica adquisición ha hecho el establo de Durand. Un ejemplar que corre fango como el hijo de Republic en un mitin veraniego tropical es una joya.

PLAYERS CON CHANCE AL RANKING LOCAL DEL BASKET BALL

Se hace este año difícil la selección de los diez primeros

Próxima ya la serie final del basket ball senior, cuyo conquistador será considerado probablemente el team cubano que ha de representarnos en los Terceros Juegos Deportivos, se han hecho infinidad de comentarios en relación con el ranking anual que hace DIARIO DE LA MARINA, para dar a los mejores players del campeonato, el puesto que merecen por su gran labor durante la temporada.

Este año, dado el equilibrio de fuerzas que existe entre los players y equipos contendientes, razón por la cual se hace difícilísima y casi atrevida la selección. DIARIO DE LA MARINA seguirá su norma de años anteriores y dará al público el ranking que siempre ha pedido. Pero antes quiere recordar a un grupo destacado de los jugadores que mejor se han portado en la campaña que está al finalizar.

¿Quienes ocuparán los primeros puestos de nuestro ranking anual? ¿Quién será proclamado el mejor forward de Cuba por 1934? ¿Quién resultará el mejor center o el mejor guard?

He aquí un grupo de players con chance. La selección está al llegar. Dentro de poco la lanzaremos al público. Sólo tendrán ustedes que esperar....

PLAYERS BUENOS PARA SER CONSIDERADOS

CENTERS:

Enrique Cartaya, del Hispano; Cheo Santana, del Ferroviario; Mario González, del Atlético; Carrillo, del Vedado; Llopiz, del Ferroviario, y Frank Trelles, del V. T. C.

FORWARDS:

Armando Cuervo, del Vedado; Pedro Cardoso, del Hispano; Rivas Vázquez, del Hispano; Jorge Cancio, del Vedado; Mike Díaz, del Atlético de Cuba; Morillas, del Ferroviario; Gallarreta, del Ferroviario; Pichón Alvarez, del Atlético; Luis González, del Hispano; Killan, del Ferroviario.

RUNNING GUARDS:

Shorthy Gil, del Hispano; Bernardino Rodríguez, del Atlético; Giraud, del Atlético; Azcárate, del Ferroviario; Aixalá, del Vedado; Manolo Zapico, del Hispano; Averoff, del Ferroviario.

STANDING GUARDS:

Medina, del Hispano; Montes de Oca, del Ferroviario; Lancís, del Vedado Tennis; Julio Fernández, del Hispano; Gálvez, del Atlético de Cuba; Contreras, del V. T. C.

Estos serán los players que tomaremos en consideración para el ranking de la Habana. En el ranking nacional agregaremos a los players del Deportivo de Cárdenas.

IGNACIO HERRERA ESTA DE DUELO, AYER MURIO EN CARDENAS SU MADRE

Ignacio (Young) Herrera, Campeón cubano de los pesos light-heavy y heavy weight, está de duelo.

Su manager, nuestro amigo Firpo, recibió anoche un cablegrama en el que lacónicamente le decía: «Mamá ha muerto».

Desde hacía días se encontraba bastante delicada la autora de los días de Herrera, y ese fué el motivo de que tan pronto como terminase de pelear con Willie Bush, se trasladó para Cárdenas.

Los fanáticos que quieran darle pésame al atribulado boxeador pueden hacerlo a Merced 112, en Cárdenas.

Nosotros enviamos por éstas líneas nuestro pésame al pobre Ignacio Herrera, pués sabíamos el amor tan grande que sentía por su madre, a quien dedicaba todo lo que ganaba en sus encuentros.

TOPICOS FUTBOLISTICOS

—Una idea de Ferré-Elías.
—Japonés está enfermo.
—La fiesta de la «Juventud».

(Por PETER)

José Lago, el popular «Japonés», está enfermo.

El amigo «Fene», el indesteñible iberista, nos dió la desagradable noticia. Nos dijo que se encontraba en el pabellón «Avelino González» del «Centro de Dependientes», y que próximamente sería objeto de una operación.

El pobre «Japonés» siempre a pleito con su estómago. Ya en otra ocasión se sintió delicado y en un viaje a España se repuso. A su regreso observó una vida metódica y así ha ido defendiéndose hasta ahora en que el mal vuelve a molestarle y a sacarle, contra su voluntad, del lineup del Iberia, en donde siempre, a través de diez años, ha defendido los colores del team de los «leones».

«Japonés», es uno de los jugadores que ha demostrado su lealtad por una sociedad. Desde el año 1924 que vino a la Habana figura en el Iberia, y en ese equipo, indudablemente que por sus vastas cualidades de jugador y de entendido en el deporte ha sido casi un Capitán a pupilo.

Ahora que se encuentra en cama lo menos que pueden hacer sus amigos y admiradores del Iberia es ir a verlo, que las visitas, cuando uno se encuentra enfermo, es cuando más se aprecian. Y como ellas contribuyen a mitigar las penas, es por lo que esperamos que ni uno sólo de los supporters del Iberia, que tanto han gozado en los campos de futbol con las perfomances de ese excelente jugador, deje de ir a visitar al gran Capitán.

Hay que ir al pabellón «Avelino González», del Centro de Dependientes, y hablarle de los tiempos felices en que él, allá por su tierruca, se distinguía en las pedreas con otros muchachos de Galicia, y en cuyas batallas se ganó el apelativo de JAPONES, porque en aquella época en cuando China y Japón se encontraban en guerra.

Deseamos sinceramente que el amigo José Lago recobre cuanto antes la salud perdida.

El compañero Ferré-Elías, de «El Mundo», aboga porque en los próximos Campeonatos, el club colista de la Primera Categoría, pase a la Serie B, y el Campeón de este circuito, automáticamente, pase a ocupar su puesto en la serie A. Lo mismo pide para la otra categoría.

Nos declaramos partidarios del sistema de la suspensión de la Serie de Promoción. Y lo decimos así, sencillamente porque es el premio mayor que se le puede brindar al que gane el Campeonato en una categoría, y al mismo tiempo constituye un paligro para los equipos que se descuidan de sus cuadros, y de esa manera, pondrían un poco más de atención en ellos, lo que sin duda daría más interés a los Campeonatos.

Así es que queda consignado nuestro voto en pro de la idea del camarada de «El Mundo», a quien de paso felicitamos.

Entre los suyos, en su propia casa así estará el torito que sorteará entre los asistentes a la fiesta que la «Juventud Asturiana» celebrará el día 17 en todos los precios de la Cervecería «La Tropical», en sus edénicos jardines.

Obsequio de quien es entusiasta asociado de la Juventud señor Cuenda, ya se encuentra en la Habana el que es símbolo del equipo de la Juventud, vencedores en cien combates, en los que la agilidad y el músculo han puesto a contribución de la bandera de Juventud todos sus esfuerzos para que ésta flameara siempre victorioso triunfadora en los cuadriláteros de la Habana y fuera de ella.

Y este símbolo será testigo de la formidable fiesta que Juventud celebrará en todos los jardines de «La Tropical» el día 17 de junio, para la que se ha combinado un excelente programa, en el que figura como actor, ya que será rifado entre los concurrentes a la misma.

Las orquestas que han sido escogidas para amenizar la fiesta y la gran demanda de entradas para la misma, aseguran un triunfo de los muchuestes que preside con entusiasmo formidables el batallador Lucio Fuentes.

* * *

Anoche se reunió la Federación de Futbol de la Habana. Mañana publicaremos los acuerdos adoptados por dicho organismo, pero hoy vamos a adelantar los más importantes:

—Con relación al incidente en el match de Athletic y Nacional fueron descalificados por un año, por agresión al árbitro, los jugadores Somoza, José Menéndez, Francisco González y Emilio Rodríguez, del Athletic.

—Y sobre el incidente en el match de Olimpia-Cultural, también fué descalificó por un año, por agresión al árbitro, a Ignacio, del Olimpia.

La Federación ha pedido la inhabilitación del árbitro señor Saturnino Alvarez, y además insta a dicho Colegio para que exija a sus colegiados mayor atención en los partidos en que actúan.

El programa del próximo domingo, en el Stadium Cerveza Tropical es el siguiente:

—Athletic-Nacional. Serie de Promoción.

—Iberia-Fortuna. Partido amistoso.

—Juventud Asturiana y Deportivo Centro Gallego, final en opción a la Copa Hotel Florida.

M.E.C.D. 2016

e la Paz, se negaba a pelear, creyendo que no se discutía la faja

LA "CONCENTRACION NACIONAL ABECEDARIA" PREPARA GRANDES FIESTAS PARA EL DIA 17

AMATEURS

—Sorpresas de la justa senior.
—Atlético y el Ferroviario.
—Players juniors se imponen.

(Por DAN)

Tocando a su fin el campeonato senior de basket ball correspondiente a la zona de la Habana, parece interesante hacer un resúmen de las actividades de la justa, recordando a los players que más se han destacado, y a los clubs que más extraordinarias sorpresas nos han brindado.

* * *

Enfilando este último asunto primero, todos tenemos que llegar a la conclusión de que la mayor sorpresa del campeonato la constituyen los Tigres del Atlético de Cuba, que sin material fuerte en el game, y muy poca o ninguna práctica, han estado batallando hasta el último momento. En otro sentido, el team del Ferroviario también merece señalarse como una sorpresa. Todo el mundo le señaló para marcar el paso en la contienda, y la realidad es que ha sido el conjunto más fácil para derrotar.

* * *

Quizás los players ferrocarrileros estén over-trained, pero, lo cierto es que en ningún momento han jugado como campeones, ofreciendo muy pobre demostración a la ofensiva y defensiva.

A juicio nuestro, la dirección Pulgarcita ha estado equivocada manteniendo en juego a Blanco Formoso, cuando desde los stands ha lucido como si Cheo Santana fuese más útil al five. También se ha retenido a Gallarreta fuera de juego por mucho tiempo, cuando el «Pato» es de esos players que «pertenecen» al lineup regular.

* * *

Blanco Formoso es un player de estatura, pero nos luce excesivamente lento en el piso, y generalmente hace morir todas las combinaciones cuando recibe la pelota. Al llevarse las manos hacia arriba, haciendo múltiples movimientos en el mismo lugar sin poner la pelota en juego, la jugada se detiene terriblemente, dando tiempo a que todos sus compañeros sean custodiados.

* * *

Santana es un player de poca malicia, pero juega bonito basket ball, y ha demostrado en sus salidas que es bastante útil al quinteto. Killan también hubiese hecho más, cuidado por su velocidad, y Gallarreta, un artista del pase, hubiese resultado el hombre ideal para ponerle la pelota en las manos a «Torrilla».

Este último ha sido contenido durante todo el campeonato, pero la realidad es que no ha recibido los pases necesarios para «shootar» al goal.

* * *

El alza del Atlético de Cuba es algo que ha gustado a todo el mundo, y pueda decirse que el equipo ha recibido ya el aplauso general. Aun cuando cuatro o cinco reciénnacidos en los sports insistan en afirmar que los anaranjados han presentado un team de veteranos, hombres viejos en el basket ball, es lo cierto que el quinteto es tan joven como el que más, y más inexperto si se quiere.

Mario González, Fernandino Rodríguez y Raúl Girard son los más veteranos, y la realidad es que sumando sus campañas de actividad en el floor, se quedan cortos comparados con los players de otros quintetos. Mario González lleva tanto tiempo sin jugar que el game es como nuevo para él, y otros jugadores del conjunto: Gálvez, Pichón Alvarez, etc., fueron recogidos y agregados al team en los últimos instantes. Gálvez debutó hace dos años en el Pitman y el Pichón es un producto del gridirón.

* * *

Con éste team, nuevo en el floor, el Atlético ha hecho horrores, amargándole la existencia al mismo Hispano, aspirante de gran fuerza al pennant. Y es que los anaranjados, jugando como auténticos Tigres, se han batido como fieras, y no han permitido que ningún rival le haya sacado ventaja. Así es como se practican los Deportes. Batallando corajudamente hasta el último instante, sin permitir que el adversario salga a competir convencido de su triunfo.

* * *

Cada vez que un team del Atlético está en el campo deportivo, existe abundante excitación, y es como dinero en mano afirmar que si resulta vencido, cae después de haber ofrecido al público una demostración dos veces mayor que la que ha esperado por el dinero pagado en su entrada.

Por eso pedimos a todos que ayuden a clubs como los Tigres, entidad de prestigio, entusiasmo y empuje, que pertenece a la clase de nuestras sociedades que cultivan los sports como sports, olvidándose por completo de las pesetas que se recaudan en las taquillas, y que mantienen a través de los años su arrastre decisivo en la afición.

* * *

El five del Vedado Tennis también ha sorprendido, jugando más de lo que todos esperaban, pero será bueno recordar que desde esta misma columna anunciamos hace tiempo que los Marquesitos poseían material lo suficientemente bueno para impresionar. El team azul está en segundo lugar del campeonato, y debiera encontrarse todavía más cerca del Hispano. Hace falta que Cancio y Cuervo jueguen mayor tiempo, ya que son los anotadores más efectivos que tiene el club. Guineo Lancís ha gardeado como en sus mejores años, llegando a dominar a los más efectivos forwards del campeonato, y Carrillo, haciendo su primera aparición en el floor, ha demostrado poseer excelente calibre.

* * *

El Hispano, pese a encontrarse en el «lead», no ha jugado lo que debiera, pudiendo decirse que el team ha trabajado en medio de un slump. Luisín Rivas Vazquez, que es el mejor forward cubano, no ha estado a la altura de su fama, y prácticamente ha dejado que desear. Como resultado, es posible que pierda su posición de 1933 en el ranking de los primeros canasteros cubanos.

Julio Fernández, el otras veces invencible «sereno», ha lucido lento a la defensiva y ha cometido más fouls que otros años. Afortunadamente, su ahijado, Medinita, ha sabido protegerle su prestigio jugando el millón. Medinita, incidentalmente, es una de las sensaciones del presente campeonato, pudiendo decirse que constituye un dolor de cabeza para todos los forwards enemigos.

* * *

El ranking de los primeros jugadores de Cuba será este año altamente interesante, pudiendo asegurarse que su publicación brindará tela por donde cortar a todo el mundo. Serán muchas las sorpresas y serán muchos los ídolos caídos. Los jugadores nuevos se han venido imponiendo y han ido superando poco a poco a los mejores de otros tiempos, demostrando con ello que en el basket la juventud es un factor decisivo.

Los nombres de Medinita, Armando Cuervo, Jorge Cancio, Montes de Oca, y Cartaya, tendrán que ser barajados con frecuencia al hacerse las selecciones oficiales, no teniendo nada de particular que ocupen puestos destacados.

BATEANDO MUCHO EL NEW YORK GIGANTES VENCIO AL BOSTON

Tres pitchers de los Braves resultaron insuficientes para contener a la batería newyorkina

NEW YORK, junio 5. (AP.)— Los New York Gigantes se apuntaron hoy una facilísima victoria de 13 por 4 sobre los Braves de Boston, bateándole duramente a tres pitchers que salieron a contenerlos. Ben Cantwell, que comenzó el match por el Boston, saltó del box en el quinto inning, después de permitir las carreras suficientes para decidir el choque.

Jackson, Critz y Ott batearon home runs por el New York, habiendo sido grandemente responsables del carreraje de la novena.

El score:

BOSTON

	V	C	H	O	A	E
Urbanski, ss	5	2	2	1	3	0
Jordan, 1b	5	0	1	11	0	0
Lee, lf	4	0	2	2	0	0
Berger, cf	5	0	1	4	0	0
R. Moore, rf	3	0	1	1	0	0
MacManus, 2b	4	0	1	1	2	1
Whitney, 3b	4	0	1	1	2	0
Spohrer, c	4	0	0	3	1	0
Cantwell, p	2	1	1	0	0	0
Elliott, p	0	0	0	0	0	0
Pickreel, p	1	0	0	0	0	0
Thompson, x	1	1	1	0	0	0
Totales:	38	4	10	24	8	1

x Bate ópor Pickreel en el 9o.

NEW YORK

	V	C	H	O	A	E
J. Moore, lf	5	3	2	3	0	1
Critz, 2b	5	3	2	5	1	1
Terry, 1b	4	2	2	7	0	0
Ott, rf	5	2	2	1	0	0
Jackson, ss	5	2	2	2	3	1
Watkins, cf	3	0	1	2	1	0
Ryan, 3b	5	0	3	2	3	1
Mancuso, c	5	0	0	4	2	0
Schumacher, p	4	1	2	1	1	0
Totales:	41	13	16	27	11	4

Anotación por entradas:

Braves	010 010 101— 4
New York	004 044 01x—13

Sumario:

Carreras empujadas: Jordan, Critz 3; Terry, 2; Ott 4; Lee 2; Berger. Jackson 2; Urbanski, Watkins. Home runs: Jackson, Critz, Ott, Urbanski. Three base hits: Terry, Lee Two base hits: Schumacher, Jackson, Watkins. Doble plays: Watkins a Terry. Struck outs: Schumacher 3; Cantwell 3; Pickreel 1. Bases por bolas: Schumacher 3; Cantwell 1; Pickreel 1. Dead balls: Elliott a Watkins. Passed balls: Mancuso. Hits a Cantwell: en 4-2/3; a Elliott 5 en 2/3. Pierde: Cantwell.

POSEEDOR DE UN STROKE PERFECTO

Que Joe Medica posee un stroke perfecto no cabe duda. Aquí le tenemos a toda velocidad, en una de las últimas pruebas en que se vió envuelto en Wáshington, demostrando la fuerza de su maravilloso paso que le ha dado ya algunos nuevos records. Medica es el Johnny Weismuller del presente.

Antes de firmar su contrato, Baby de la Paz, exigió que se garantizara que el encuentro era por el título

El apadrinado de Pepe Conte quería marcharse para Fomento, pero Pargas, el promotor, le mostró el contrato de Relámpago y la autorización de la Comisión de Boxeo, y entonces firmó

Ayer por la tarde, mientras descargaban las nubes su diaria cuota sobre la Habana como un festejo pluvial por aquello de la Enmienda Platt y por otras consideraciones no menos patrióticas, Baby de la Paz se encontraba discutiendo con Lefty Louis Parga un detalle primordialísimo de su pelea sabatina con el campeón Relámpago Sagüero. Parece que el Bebé de Fomento sueña con el campeonato welterweight y quiere estar seguro de que la pelea del sábado ha de ser por el título que no logró ganar José Coego. La Paz indagó si la Comisión había autorizado la pelea por el campeonato, pues de haber trabas en este sentido estaba dispuesto el Bebé a retornar a su querido Fomento. Parga lo tranquilizó como él sabe hacerlo y le demostró al retador que el bout titular no era un mero ballyhoo, sino una oportunidad real y única que se le presentaba.

Y es que para muchos es increíble la decisión de Relámpago de exponer su faja dos veces en dos semanas. Es el primer caso que se da en Cuba y uno de los muy pocos que registra la historia del pugilismo mundial. Queda pues justificada la aprensión de Baby y su deseo vehemente de saber si tanta belleza era una realidad o simple quimera de ballyhoo.

De más está decir que cuando la Paz abandonó la casa Tarín y se dirigió a la Arena Cristal a realizar su training, su entusiasmo se adivinaba a floor de piel. Al llegar al stadium su júbilo alcanzó proporciones extraordinarias al extremo de invitar a Aramís del Pino y su staff a tomar la tarde. Como la lluvia no cedía la Paz se vió librado a hacer guantes en el «foyer» del stadium. Hizo cinco rounds tempestuosos con dos sparring-partners que debido a las condiciones del improvisado ring valían por diez rounds.

A última hora nos comunica la empresa que acaba de firmar para el semi-final de la velada Enrique Baturro, el vencedor de Jamaica que ha vuelto a Manolo Fernández con un buen record, unas cuantas libras más y unos inseparables pantalones de golf. Su contrario será el Mudo de Casa Blanca, el genial ultramarino.

Puede coronarse esta noche campeón de la Habana, el five del Hispano

Derrotando al V. T. C. en el segundo turno del programa de hoy, los Tigres de Manolo Zapico serán campeones de la Habana, y ganarán el derecho a participar en la gran serie final

(FOR THE OUTSIDER)

El five del Deportivo Hispano América puede coronarse esta noche campeón senior de basket ball para la ciudad de la Habana. Al enfrentarse con los Marqueses del Vedado Tennis Club en el segundo turno del programa, los hispanófilos pueden hacerse del éxito final, que comprende el derecho a enfrentarse con el Deportivo de Cárdenas en la serie extra-decisiva, por el simple método de vencerles con bonito score.

Posee el team de Manolo Zapico una privilegiada posición en la contienda senior local, y parece materialmente imposible que pueda ya perder su derecho a jugar con Cárdenas en los finales. Las matemáticas dicen que aún los Pulgarcitos del Ferroviario tienen chance de empatar con ellos en el primer lugar, pero la lógica destruye todos los cálculos que se hagan en ese sentido, indicando que los Tigres deben ganar fácilmente el gallardete local, al apoderarse de la decisión en uno de los tres partidos que les faltan por celebrar.

EL CHANCE DEL VEDADO

El único team que tiene chance de dominar la situación, pudiendo ganar ayudado por una serie de interesantes «breaks», siempre que el Hispano entre en un slump, es el conjunto del Vedado Tennis Club, que según los «numeritos», ocupa el segundo lugar del campeonato. Los Marqueses pudieran aun ganar el título habanero, pero para ello es necesario que empiecen por ganar esta noche, al jugar con el Hispano, y ahí es donde se les agriará la digestión.

El Vedado Tennis tiene un magnífico team. Mucho mejor de lo que algunos fanáticos se figuran, y con habilidad suficiente para realizar cualquier proeza en el floor, pero necesita de nuevos ‚breaks» para superar el Hispano, y más que «breaks», un lineup más certero del que está poniendo en sus últimas salidas.

CANCIO Y CUERVO

Para que los azules presenten esta noche debida batalla a los Tigres del Hispano, será necesario que el lineup inicial sea construído a base de Cancio y Cuervo como forwards, con Carrillo en el center y Aixalá y Lancís en los guards. Esta es la mejor combinación que el V. T. C. puede enviar por ahora al terreno, si es cierto que Pity García no puede unirse al grupo para figurar de running-guard.

Pity estuvo flojo en el junior, pero ya ha descansado lo suficiente, y creemos sinceramente que si recibiese una buena oportunidad podría dejar muy agradable impresión, a pesar de que no ha ido por las prácticas. Con todo el training que tiene Pity de los últimos campeonatos, no creemos realmente que necesita mucha práctica para destacarse en el senior.

Frank Trelles se nos antoja lento para gardear a Cartaya, que es por ahora el mejor center de la zona, y Contreras no debe estar nunca en el game al mismo tiempo que Lancís, por reducir bastante la ofensiva del equipo.

SERA UN GRAN MATCH

Pierdan o ganen los Tigres del Hispano, el match de esta noche será uno de los más bonitos de la temporada, y creemos sinceramente que motivará una buena invasión de fanáticos en el floor azul. Los dos teams ofrecieron el primer día del campeonato una buena demostración, y en el segundo game se vió otra cosa bella, perdiendo el Vedado cuando Medinita le dió los nueve escones a un forward de la categoría de Cuervo.

¿Se repetirá la historia hoy, ¿Volverá Medina a blanquear al veloz Armandito?

De esto depende la victoria o derrota del V. T. C., y en ello estarán pendientes todos los muchachos. .. .. ..

..El match cubre el segundo turno del programa. En el primero tendremos a los corajudos Tigres del Atlético de Cuba en bonito lance con los Pulgarcitos del Ferroviario.

La situación re los clubs es:

	G.	P.	Ave.
Hispano	5	1	.833
Vedado	3	3	.500
Atlético	2	4	.333
Ferroviario	2	4	.333

Y el Deportivo de Cárdenas está completamente a la vista, listo para aceptar el reto de cualquiera de los equipos que gane en la Habana.

GRANDES FESTEJOS DEPORTIVOS PARA EL 17 DE ESTE MES

Se trata de los festejos que está organizando la «Comisión Nacional Abecedaria»

Entre los festejos que prepara la Comisión Organizadora de la CONCENTRACION NACIONAL ABECEDARIA, para el día 17 de los corrientes, se encuentran un número de regatas de botes-motores en la Bahía, frente al Litoral del Malecón. También se efectuará una regata de Remos.

La regata de remos es para una competencia entre los distintos ramales que componen el ABC, y la de botes-motores es una regata libre con handicap, y para la cual se ruega a los interesados en tomar parte en la misma, se dirijan a la Oficina de la Concentración, instalada en la Manzana de Gómez 350, de 4 a 6 de la tarde.

Otro de los números más interesantes es una carrera libre de motocicletas en el nuevo Malecón desde la Punta al Castillo de la Fuerza y para éste número también se ruega a los que se interesen en tomar parte en esta carrera pasen a conocer detalles y hacer sus inscripciones correspondientes en la propia oficina.

Para la carrera de botes-motores y de remos se adjudicarán dos hermosas copas y para la de motocicletas valiosos premios en efectivo.

Según nos informa un miembro de la Comisión existe verdadero entusiasmo para estos números sportivos de los festejos anunciados.

Descartado por los Piratas y Cubs, Roy Hemsley, joven receptor, está jugando admirablemente para los Browns de San Luis y muchos creen que es el responsable directo del alza que han experimentado los hombres de Honrsby. Hemsley es el líder de los bateadores en la Liga Americana.

ES CASI SEGURO QUE EL FAMOSO «SUN BEAU» SE DECIDA A CORRER OTRA VEZ

HARRISONBURG, Va., junio 5. (AP.)—Sun Beau, el ejemplar que más dinero ha producido en el track, que ha estado retirado en el establo de Court Manor, granja de Willis Sharpe Kilmer, retornará a la pista en el otoño. en el caso de que «Equipoise», famoso ejemplar de los Whitney, le iguale su record productor.

Esta noticia se dió hoy oficialmente en el establo de los Kilmers, donde Sun Beau hace diariamente sus prácticas, galopando cinco millas.

RUSSELL VAN ATTA CONTINUA SALTANDO COMO TAPON DE SIDRA

El joven lanzador no puede trabajar este año con la regularidad de la pasada season

BOSTON, junio 5. (AP.)—Russell Van Atta, joven zurdo de los New York Yankees, que fué un ganador consistente para el team en la pasada temporada, ha vuelto a fracasar otra vez como «starter».

Enviado a la lomita por el manager McCarthy, Van Atta no pudo resistir la acometida de los players del Boston Red Sox, y tuvo que ceder su puesto al veterano Danny McFayden, quien pitcheó el resto del encuentro en duelo con Wesley Ferrell. Un rally de cuatro carreras en el tercer inning selló, prácticamente, la victoria de los Red Sox.

Véase el score:

NEW YORK

	V	C	H	O	A	E
Combs, cf	4	0	2	5	0	0
Rolfe, ss	3	1	0	3	5	0
Ruth, lf	4	0	1	3	0	0
Gehrig, 1b	5	0	0	7	0	0
Chapman, rf	4	0	1	1	0	0
Lazzeri, 2b	3	0	0	1	2	0
Dickey, c	3	0	0	4	0	0
Saltzgaver, 3b	1	1	0	0	1	1
Van Atta, p	3	1	1	0	0	0
McFayden, p	1	0	0	0	1	0
Byrd, rf	0	0	0	0	0	1
Totales:	31	3	5	24	9	0

BOSTON

	V	C	H	O	A	E
Cissell, 2b	4	1	1	4	7	0
Werber, 3b	4	2	2	0	1	1
Morgan, 1b	3	1	1	8	0	0
R. Johnson, lf	3	0	0	1	0	0
Reynolds, cf	4	1	0	5	0	0
Porter, rf	4	0	2	1	0	0
R. Ferrell, c	3	1	0	3	1	0
Lary, ss	4	1	2	4	1	0
Rhodes, p	1	1	1	1	1	0
W. Ferrell, p	2	0	0	0	0	0
Totales:	32	8	9	27	11	1

Anotación por entradas:

Yankees	001 200 000—3
Red Sox	004 130 00x—8

Sumario:

Carreras empujadas: Chapman, Rhodes 2; Werber, Morgan, Van Atta, Ruth, W. Ferrell, Reynolds, Porter 2. Home runs: Rhodes. Three base hits: Werber, Van Atta. Two base hits: Combs, Morgan, Lary, Porter. Bases robadas: Werber. Doble plays: Lary a Cissell a Morgan; Saltzgaver a Lazzeri a Gehrig; Cissell a Morgan. Sacrifice hits: R. Johnson. Struck outs: Rhodes 1; Van Atta 1; McFayden 1; W. Ferrell 2. Bases por bolas: Rhodes 7; Van Atta 2; W. Ferrell 1. Wild pitchers: Rhodes. Hits a Rhodes, 3 en 3-1/2; a Van Atta, 8 en 4 y un tercio. Pierde Van Atta.

FIJADOS LOS DOBLE HEADERS DE LA LIGA

Los Yankees celebrarán esta tarde par de encuentros con los Medias Rojas del club Boston

CHICAGO, junio 5. (AP.) — La Liga Americana revisó hoy su schedule oficial, anunciando seguidamente una larga serie de doble headers para celebrarse en lo que resta del campeonato. Los doble headers acordados son:

Junio 6: New York en Boston; junio 16: Cleveland en Washington; Chicago en Filadelfia; junio 17: Detroit en New York; St. Luis en Boston; junio 18: Chicago en Filadelfia; junio 20: Cleveland en New York; junio 21: San Luis en Filadelfia; Chicago en Boston; junio 23: Detroit en Washington; San Luis en Filadelfia; julio 2: Detroit en Cleveland; julio 20: Boston en Cleveland; julio 28: Boston en Washington; julio 29: Cleveland en San Luis; julio 31: Detroit en Cleveland; Boston en New York; agosto 1: Chicago en San Luis; agosto 12: San Luis en Chicago; agosto 22: Cleveland en New York.

La novena de Joseíto Rodríguez está jugando buena pelota en los EE. UU.

Con los hermanos Jiménez en los puestos más importantes del equipo, Joey ha logrado ganar frecuentes games. Clubs de distintas Ligas hacen ofertas por el pitcher Chiquitico Jiménez

Es cosa casi segura que «Chiquitico» Jiménez, joven lanzador cubano, que está trabajando maravillosamente en el team de los «Havana Stars» que mantiene Joseíto Rodríguez en los Estados Unidos, pase dentro de poco tiempo a un Club de Liga Clase doble A. Varios scouts de la Asociación Americana y de la Liga del Sur han visto al criollo en acción, y están tras sus servicios, esperanzados en encontrar en él el pitcher de puntería que les falta para ganar.

Joseíto Rodríguez, conociendo que esto representa una buena oportunidad para el joven ex-player de los Maristas, está estudiando su caso, y puede que se desprenda de sus servicios, enviándolos al base ball organizado, aún cuando ello le cueste perder algunos games.

ESTAN JUGANDO BIEN

Los «Havana Stars» están jugando muy buena pelota y están haciendo dinero en el base ball independiente. Sus juegos son presenciados por numerosos fanáticos, y son muchos los clubs que van donde Joseíto para pedirle jugadores prestados, los días en que su novena no tiene matches señalados. Todos los players están contentos en N. Y. y muy agradecidos al «hombre goma».

El pasado miércoles, día de fiesta en los EE. UU. los H. Stars efectuaron dos juegos: el primero contra una novena americana Dyckman Oval, el segundo, contra los Puerto Ricos Stars, todo sus componentes de Puerto Rico, y ganaron los dos. El primero fué de 14 innings y el segundo nada más de 8 debido a que ya se hacía de noche.

Los «Havana Stars» tienen una gran novena y juegan dos veces en semana, hasta la semana que viene, que se puede jugar por las noches y jugarán entonces casi todos los días. Todavía el tiempo no está muy bueno.

La novena está dirigida por el «hombre goma» Joseíto Rodríguez, que no hay que presentarlo; de catchers están dos muchachos jóvenes, magníficos peloteros; el catcher regular es Alberto Pedrero, que estuvo hace años en el campamento de trainning del Washington de la Liga Americana, es un magnífico bateador y muy buen catcher. Está considerado el mejor de todos los que están jugando en diferentes clubs. De suplente está Plá Ferrer, que el año pasado estuvo con los «Cuban Stars».

De pitcher se encuentra el «Chiquitico» Giménez, un as, considerado un gran pitcher y lo quieren varias novenas; hace dos semanas lo contrató el Club Madison de la Lackawana League; tiene 20 años, es derecho, y con muy buen control en las bolas, es casi seguro que para el año que viene practique con algún club de las Grandes Ligas, además está Carlos, otro muchacho de Cuba, de Quivicán y a Danelia y Silverio ambos de Santiago de Cuba.

En la primera figura Joseíto Rodríguez, bien conocido de los fanáticos cubanos; en la segunda Mario Bianchi, buen pelotero y un muchacho joven que promete mucho. En 6 juegos no ha tenido todavía un error. En la tercera está otro cubano que se llama Quintana, muy bueno y jugó el año pasado en la Liga de Virginia, muy buen bate y tirador. En el ss., aparece Oscar Rodríguez (hermano de Joseíto) que está jugando una gran pelota y fildeando horrores así como bateando, y eso que el team juega contra pitchers que han sido y son de grandes Ligas. En el lf., aparece Sammy Céspedes, un muchacho puertorriqueño, que le dá muy duro a la pelota y cuando Joseíto no juega la primera lo sustituye él; en el cf., juega Pedrito Giménez, que jugó hace tiempo en los hermanos Maristas. Pedro fildea mucho y a la hora precisa da el hit. Está bateando 314 en el club. En el rf., juega Fermín, que es llamado por los fanáticos el Babe Ruth cubano; es el primero al bate, dando un promedio de 430, es derecho y batea a la misma mano. Muy buen fildeador y corredor, suplente figuran el viejo Aragón (Angel) que hace años no va a Cuba, y está hecho un americano, con el tiempo se va a quedar mudo, está casado y tiene 4 hijos, dos hembras y dos varones.

Trabaja de coatcher y hace reir mucho al público; además juegan Ros y Ramírez (pitchers) y Román, el dueño del club es el puertorriqueño, Juan Soto, que está encantado con «haber nacido» por tener una gran novena cubana que le está ganando bastante dinero, y lo ve muy contento.

LOS JONRONEROS

Los players que batearon ayer de home run fueron:

Cuccinello, Brooklyn (primer juego)
Jurges, Cubs, (séptimo acto)
Cliff, Browns. (primer game).
Bonura, Chisox. (segundo game).
Goslin, Tigres, (segundo game)
Knickerbocker, Indians, (primero).
Greenberg, Tigres, (primer game).
Urbanski, Braves, (séptimo)
Jackson, Giants, (sexto)
Ott. Giants, (séptimo)
Critz, Giants, (quinto).
Clancey, Phils, (primer game)

¿Le ARDE la PIEL? alivio pronto y seguro
Aplíquese Absorbine, Jr. que refresca y previene inflamaciones — mejora los barrillos, ampollas, eczema y picaduras de insector. Acaba con el ardor. 2as
Absorbine Jr.

Este es otro nuevo astro femenino de la natación. Se trata de Miss John Phillip Sousa, nieta del famoso músico, que se ha venido destacando en los eventos que se han efectuado últimamente en Palm Spring, donde se encuentra actualmente. Miss Sousa domina bastante el «crawl», sosteniendo muy buenos promedios.

Perdió su invicto el equipo del Liceo de Regla, en su game de anoche con los de "La Tropical"

Jugando bien en el primer half, los players de La Tropical, aseguraron el triunfo del encuentro, que acabó con el invicto de los veloces reglanos

Ya no queda un invicto en el campeonato de basket ball de los sociales. Anoche cayeron los únicos que lo sostenían, los muchachos del Liceo de Regla, víctimas del magnífico juego que desplegaron los jugadores de La Tropical.

Con esto quedó confirmado un pronóstico de DIARIO DE LA MARINA, donde únicamente se dijo que el team de Regla estaba a punto de detenerse en su marcha triunfal.

Los boys de La Tropical jugaron anoche primorosamente, pasaron bien y tiraron mejor, y como resultado, burlando bien el guarding de sus contrarios, lograron ganar el encuentro con score de 27 por 24.

Orlando Alvarez Buillas y Llagosteras fueron responsables de la derrota reglana. Los dos certeros forwards se presentaron en su mejor forma, y anotaron cuatro canastas cada uno que pesaron mucho en la decisión del match. Del Regla, en cambio, sólo Costales pudo hacer algo interesante en la noche al encestar cinco goals. Torres fué contenido, lo mismo que Bonet.

LA WHIZ TAMBIEN GANO

En el otro match celebrado se dió un triunfo facilísimo del equipo de la Whiz, que continúa su racha. Joaquín Planas, veterano forward de la trouppe de Rolando Arredondo, jugó como los ángeles para encestar doce canastas en la noche. El viejo explayer de la Y.M.C.A. sostuvo uno de sus grandes días, demostrando pujanza sin igual. Rodríguez, Polo y Herrerita también anotaron con frecuencia para elevar grandemente el scoring de la Whiz. El team ganó con score de 53 por 36, debiéndose las anotaciones de los Vedadistas al trabajo de Gutiérrez y Espino.

EL CHANCE BUENO

Con la caída del Liceo de Regla ahora todos los teams tienen un chance bueno para triunfar, muy especialmente el conjunto de la Acción Republicana, que es nuestro favorito para ceñirse el campeonato.

Los scores:

VEDADO

	Fig.	Fog.	Fc.
R. Catarús, F.	0	0	1
R. Espín, F.	4	3	0
E. Fortún, C.	2	3	0
E. Gutiérrez, G.	6	4	2
R. Chibás, G.	1	0	0
Totales	13	10	4

WHIZ

	Fig.	Fog.	Fc.
J. Planas, F.	12	1	1
A. Herrera, F.	3	0	1
C. R. Polo, C.	3	1	2
A. Baños, G.	0	0	2
M. Gayoso, G.	0	1	2
J. Tejero, F.	3	0	1
M. Rodríguez, G.	4	0	2
P. Alvarez, F.	0	0	0
J. Verano, F.	0	0	1
Totales	25	3	12

Resultado:

Vedado. Primer half: 14. Segundo half: 21. Total: 35.

Whiz. Primer half: 18 Segundo half: 35. Total: 53.

Referee: R. Canosa; Umpire: R. Argüelles; Anotador: J. Fránquiz; Cronometrista: V. Valdés Orta.

REGLA

	Fig.	Fog.	Fc.
M. Torres, F.	0	0	1
J. A. Urgell, F.	1	3	2
S. Simón, C.	1	1	2
A. Costales, G.	5	5	0
M. Linás, G.	0	1	1
A. Bonet	0	0	1
M. Pérez	0	0	3
F. Lago	0	0	1
Totales	7	10	11

TROPICAL

	Fig.	Fog.	Fc.
O. A. Buillas, F.	4	2	1
J. Llagosteras	4	0	3
E. Echevarría, C.	0	1	3
P. Soler, G.	2	1	1
J. Villarruel, G.	0	1	1
A. Portas, F.	1	0	1
A. A. Buillas, G.	0	0	4
Totales	11	5	14

Resultado:

Regla Primer half: 18. Segundo half: 16. Total: 24.

Tropical. Primer half: 11. Segundo half: 16. Total: 27.

Referee: R. Argüelles; Umpire: R. Canosa; Anotador: Julio Fránquiz; Cronometrista: J. Valdés Orta. Jugado en el floor del Instituto.

LOS JUEGOS DE AYER EN LAS LIGAS MAYORES

LIGA NACIONAL

		C	H	E
Boston	101 010 101—	4	10	1
New York	004 044 01x—	13	16	4

BATERIAS: Cantwell y Spohrer; Schumacher y Mancuso.

Primer juego

		C	H	E
Brooklyn	100 261 000—	10	15	1
Filadelfia	100 142 003—	11	15	1

BATERIAS: Mungo y López; Holley y Todd.

Segundo juego

		C	H	E
Brooklyn	010 000 030—	4	10	1
Filadelfia	000 000 005—	5	9	2

BATERIAS: Benge y Berres; Grabowski, Johnson y J. Wilson.

		C	H	E
Chicago	200 000 100—	3	7	0
San Luis	011 300 10x—	6	10	1

BATERIAS: Warneke y Hartnett; Paul Dean, Joiner y V. Davis.

El juego entre Pittsburgh y Cincinnati fué suspendido a causa de la lluvia.

LIGA AMERICANA

		C	H	E
New York	001 200 000—	3	5	0
Boston	004 130 00x—	8	9	1

BATERIAS: Van Aatta, McFayden y Dickey; Rhodes, W. Ferrell y R. Ferrell.

Primer juego

		C	H	E
Cleveland	000 000 011—	2	8	4
Detroit	502 900 04x—	20	21	1

BATERIAS: L. Brown, Hudlin, Hildebrand y Pytlak; Sorrell y Hayworth.

Segundo juego

		C	H	E
Cleveland	000 010 013—	5	11	
Detroit	100 000 030—	4	8	

BATERIAS: Pearson, Harder, Hudlin y Pytlak; Auker, Hogsett y Cochrane.

Primer juego

		C	H	E
San Luis	200 000 000—	2	6	3
Chicago	100 100 15x—	8	14	0

BATERIAS: Blaeholder y Hemsley; Jones y Madjeski.

Segundo juego

		C	H	E
San Luis	230 103 100—	10	17	1
Chicago	000 211 001—	5	9	3

BATERIAS: Coffman y Grube; Tietje, Gallivan y Shea.

Primer juego

		C	H	E
Fila.	030 000 110 3—	8	13	1
Washing.	023 000 000 2—	7	9	0

BATERIAS: Benton, Johnson y Berry; Crowder y Berg.

Segundo juego

		C	H	E
Filadelfia	020 000 010—	3	11	
Washington	201 000 001—	4	14	1

BATERIAS: Cascarella y Hayes; Weaver y Phillips.

HOMENAJE DEL DOMINGO A LOS CAMPEONES DEL «HISPANO» EN BASKET

El próximo domingo día diez, como ya dijéramos oportunamente y en el hermoso Campo Armada, propiedad del Hispano y que se alza altivo y majestuoso en el Lucero, se llevará a cabo un homenaje altamente sumpático; se le brindará un almuerzo a los integrantes del five de basket ball de dicho Club, por la hermosa victoria que conquistaron en el Campeonato Nacional Junior de Basket-ball de 1934, en donde supliendo su poca preparación con una gran dosis de coraje y pundonor lograron los más altos honores.

Los hispanófilos que en eso de honrar a los suyos están en primera línea, por algo se le reconoce como los Campeones de la gentileza, han tomado con verdadero calor este homenaje merecido a la alegre muchachada de Zapico.

Un almuerzo campestre, servido en la hermosa glorieta y en cuya elaboración y organización actuarán manos hispanófilas, que en honor de sus «tigres» harán de cocineros, mozos de restaurant y de fregachín, en acto de reconocimiento más para los Campeones.

En dicho acto y por parte de la Directiva, se le harán entrega a los Campeones de sus medallas que valientemente conquistaron y a los integrantes del five que vencieron en el Concurso Ferroviario, los balones medallas conque obsequió a los jugadores del Club organizador.

El resto de los jugadores que no obtuvieron medallas, recibirán también la suya obsequio particular de los hispanófilos y como aliento a los que en aquel torneo empezaron a dar demostración de la clase que los condujo al campeonato Nacional.

Manopla, cheer leader del Hispano, prepara una sorpresa.

M.E.C.D. 2016

AL CONOCERSE EL IMPUESTO DE MANUFACTURA, EL MERCADO DE CRUDOS SUBIO 5 PUNTOS

Después de varias ventas a 2.73 y 2.75, la National Sugar compró un cargamento de P. Rico a 2.78

Los crudos para entregas futuras actuaron sostenidos y al cierre quedaron de igual a un punto más altos que el día anterior. No experimentó variación el azúcar refinado

Antes de la apertura del mercado de costo y flete ayer, se anunciaron estas dos ventas a la American Sugar Refining Company: 4.150 toneladas de Puerto Rico, para despachar el cinco de los corrientes, a 2.75, y 10.000 sacos de la misma procedencia, para arribar el día catorcea a 2.73.

A la apertura del mercado se reportó otra venta, de 40.000 sacos de P. Rico, para comenzar a cargar el ocho de los corrientes, a 2.75, a la Colonial, de Nueva Orleans.

Luego se ofrecieron unas 10.000 toneladas de Filipinas, para arribar durante esta semana y la próxima, a 2.73 y otra pequeña cantidad a 2.75. Ante estas ofertas, los compradores se mostraron cautelosos, por haber llegado a su cuota de importación el crudo de esta procedencia.

Al conocerse luego en el mercado el tipo del impuesto de manufactura que grava el azúcar, el precio del crudo libre de derecho subió cinco puntos, a 2.78. A este precio compró la National Sugar Refining un cargamento de Puerto Rico.

LOS FUTUROS: Abrieron sostenidos, de 0 a 1 punto más altos. Ejercieron demanda las casas comisionistas, al igual que importantes intereses cubanos. Al cierre los precios quedaron de igual a un punto más altos, según posición, comparados con los del cierre del lunes:

Julio	1.53
Septiembre	1.58
Diciembre	1.67
Enero	1.69
Marzo	1.74
Mayo	1.78

Las ventas durante la sesión de la Bolsa, ascendieron a 24.500 toneladas.

LAS EXISTENCIAS: Las existencias de crudos en los almacenes afianzados de New York, eran ayer las mismas que el día anterior: 1.198.537 sacos.

El precio «Spot» del día cuatro, 2.73.

EL REFINADO. Actuó sin experimentar variación alguna. Los nuevos pedidos siguen siendo excelentes.

MERCADO DE LONDRES: Cerró sostenido este mercado, con ofertas de crudos al precio equivalente a 0.95 libras a bordo Cuba.

AZUCARES DE JAVA. Según Lamborn y Compañía, de New York, la «Nirwana» ha vendido 5.000 toneladas de azúcares blancos, al precio de 9.60 «guilders», con destino a la India.

IMPUESTO DE MANUFACTURA. El Secretario de Agricultura de los Estados Unidos, Mr. Tugwell, dió ayer a la publicidad, en horas de la tarde, el reglamento que fija el tipo de impuesto de manufactura a devengar por el azúcar, de consumo directo desde la primera fase fabril del azúcar de caña y remolacha a razón de medio centavo por libra, valor en crudo, estipulando las definiciones, factores de conversión y excenciones del impuesto en cuestión.

El Presidente Roosevelt ha aprobado ya el reglamento, que es obra de la sección Azucarera de la Administración de Ajustes Agrícolas.

El importe del impuesto de manufactura es igual a la rebaja implantada en los derechos del azúcar cubano. El impuesto y esta rebaja entrarán simultáneamente en vigencia el día 8 de junio actual.

El término: «azúcar de consumo directo» está ya definido en la enmienda de Costigan-Jones a la Ley de Ajustes Agrícolas, entendiéndose por tal todo azúcar que se utilice con fines que NO sean exclusivamente su mayor refinación.

Defínese el «valor en crudo» en dicha Ley diciendo que será considerado como tal la unidad «standard» del azúcar de 96 grados de polarización. Tanto el impuesto de manufactura como las cuotas se basan en el valor en crudo «standard.»

Figuran en el reglamento los factores de conversión a utilizar para traducir a «valor en crudo» los distintos tipos de azúcar y productos derivados. Los jarabes de guarapo, meladuras o mieles que fabriquen los productores cuyas ventas totales por zafra NO pasen de 200 galones estarán exentos del impuesto de manufactura; los de los productores que vendan más de 200 galones pero menos de 500 estarán exentos hasta 200 galones solamente, devengando el impuesto los 300 galones restantes. No tendrán derecho a exención alguna los productores que vendan más de 500 galones por zafra.

Con arreglo a los factores de conversión contenidos en el reglamento, una libra de azúcar granulado, azúcar en cuadradillos o terrones, azúcar pulverizado u otros azúcares refinados, equivale a 1.07 libras de azúcar crudo. Este factor de conversión se utiliza para precisar el importe del impuesto de manufactura al aplicarlo al mercado de refino.

TABACOS AL NATURAL

REPUBLICANOS 10¢

NACIONALES CHICOS 10¢

ROMEO Y JULIETA

AGUSTIN MENENDEZ
AGENTE GENERAL
Virtudes 128 B.
HABANA.

DE VENTA EN TODAS LAS VIDRIERAS

DE VENTA EN TODAS LAS VIDRIERAS

El Comité Pro Patronato del turismo se queja

Dirige al Presidente de la República un escrito pidiendo se le dé representación oficial

Los señores Antonio Pérez Manrique y Julio T. Solloso, Presidente y Secretario, respectivamente, del Comité Gestor Pro-Patronato Nacional de Turismo, se quejan de que no se haya concedido a dicho organismo la representación oficial que solicitó, y en tal sentido dirigieron al Honorable Presidente de la República el siguiente escrito:

«Habana, Junio 5 de 1934.

Coronel Carlos Mendieta.

Palacio Presidencial.

Honorable Señor Presidente:

En 12 de Abril del corriente año, a raíz de promulgarse el Decreto-Ley No. 1196, este Comité Gestor Pro-Patronato Nacional de Turismo se dirigió a Ud. interesando que se nos concediera representación oficial en la Comisión que creaba el referido Decreto-Ley con el objeto de que la misma procediera a la constitución del organismo que ha de dirigir el Turismo en Cuba, toda vez que si este Comité Gestor ha laborado intensamente para la creación de esa organización, no es equitativo que en el momento de cuajar el propósito no se tengan en cuenta a los que, como los integrantes de este Comité Gestor, están estrechamente vinculados con el Turismo, sobre el cual tienen realizado, inclusive, un acabado estudio.

No obstante el tiempo transcurrido y nuestras continuas gestiones en la Secretaría de Gobernación, no se nos ha concedido la representación oficial que interesamos, y, en cambio, hemos conocido que el informe de la Comisión nombrada en el Decreto-Ley No. 1198, será entregado a Ud. de un momento a otro, habiéndose vedado nuestra justísima aspiración de ser escuchado y de que se tenga en cuenta nuestro criterio.

Esta exclusión, habiendo sido los que, con nuestra campaña y entrevista con Ud., originamos el que se estudiara la creación de un organismo científico que encauzara el Turismo en Cuba, ha producido nuestra natural protesta, dirigiéndonos a Ud. en la esperanza de que no se resolverá tan importante asunto sin escucharse a la representación oficial de este Comité Gestor Pro-Patronato Nacional de Turismo.

Esperando alcanzar su mejor atención, le damos, anticipadamente, las gracias más expresivas y quedamos de Ud. muy atentamente y con toda consideración.

Comité Gestor Pro-Patronato Nacional de Turismo.

Antonio Pérez Manrique, Presidente; **Julio T. Solloso**, Secretario.

GODOY & MALARET
SEGUROS Y FIANZAS
(Insurance and Bonding)
Teléfono M-9866
AGUIAR 77
HABANA, CUBA

BARCOS QUE SE ESPERAN

JUNIO 6.—«Habana», de la Coruña; «Magallanes», de New York.

JUNIO 7.—«Santa Elisa», de Valparaíso; «Munargo», de Miami; «Suriname», de Boston; «Veragua», de Cristóbal.

JUNIO 8.—«Contessa», de New Orleans; «Pennsylvania», de San Francisco; «Santa Marta», de Tela; «Florida», de Key West.

JUNIO.—«Oriente», de New York; «Orizaba», de Veracruz.

TABACO

Ciento setenta y nueve tercios de libra de pie, de la nueva cosecha de Partido; cuarenta y ocho pacas de igual procedencia, y diez tercios de rezagos viejos, pasaron ayer a terceras manos. También otros menores lotes de tripas de Vuelta Abajo, de anterior cosecha, fueron vendidos a tabacaleros del Norte.

LA RAMA QUE ENTRO AYER

De Consolación del Sur, para Constantino González y Compañía, 198 tercios.

De San Juan y Martínez, para José González y Compañía, 68.

De Pinar del Río, para Domingo Méndez y Compañía, 100.

LA EXPORTACION EN MAYO

Valor de las exportaciones de tabaco en rama y sus productos, por todos los puertos de la República, durante el mes de Mayo próximo pasado, a los siguientes países:

Estados Unidos	$325.342
Reino Unido	196.761
España	100.715
Argentina	65.316
Bélgica	50.372
Islas Canarias	30.634
Francia	16.584
Africa Francesa	13.558
Uruguay	8.497
Africa Inglesa	4.554
Australia	4.014
Perú	3.134
Panamá	2.974
Holanda	1.604
Alemania	1.900
México	1.893
Portugal	1.503
Canadá	1.257
Gibraltar	761
Suiza	502
Venezuela	397
Egipto	291
Puerto Rico	253
Bolivia	221
China	175
Chile	32
Total	$834.603

Resumen del presente mes

Tabaco en rama: capa, tripa, despalillado y recortes	$472.658
Tabaco torcido: cigarrillos y picadura	361.945
Total	$834.603

Resumen del mes anterior

Tabaco en rama: capa, tripa, despalillado y recortes	558.809
Tabaco torcido: cigarrillos y picadura	408.809
Totales	$967.272

LOS NAVIEROS VOLVIERON A REUNIRSE PARA TRATAR DEL DECRETO NUMERO 268

En uno de los salones de la Cámara de Comercio Cubana, volvieron a reunirse ayer los miembros de las firmas navieras establecidas en esta capital, para seguir estudiando el alcance del Decreto-Ley 268.

Después de una deliberación detenida, acordaron dirigir al Honorable Presidente de la República, por conducto del señor Secretario de Hacienda, una exposición en la que constan sus objeciones al mencionado decreto.

También piden los navieros que, así como se han exceptuado de dicho ley a las Compañías de Seguros, igual se haga con ellos.

CIERRE DE LOS BONOS EN LA BOLSA DE NEW YORK

NEW YORK, junio 5 (Por el hilo directo de Fenner y Beane).—El mercado de Bonos cerró más fuerte. En uno de sus días más activos después de muchas semanas, todas las clases de emisiones cerraron con ganancias. Los especulativos subieron fracciones de 1 1/2 puntos, principalmente los de grados medianos y los de Servicios Públicos. Los de precio alto continúan firmes. Los alemanes continúan mejorando ligeramente. Los de Argentina mantuvieron sus ganancias. La lista del Gobierno muy firme en un día activo.

Los convertibles de New York Central del 6%, 1944 cerraron de 117 7/8 a 118. Los de A WW del 5% de 1944, cerraron de 105 1/2 a 106 1/2.

LOS VALORES AL CIERRE DE LA BOLSA DE N. YORK

NEW YORK, Junio 5 (Por el hilo directo de Fenner y Beane). — Con operaciones dispersas de menor importancia, noticias financieras de naturaleza constructiva y la amenaza inmediata de la ruinosa sequía minimizada por las copiosas lluvias caídas en las regiones agrícolas afectadas, los valores continúan exhibiendo boyantez.

Probablemente el punto más importante del avance de hoy, radica en que la mejora en precios fué acompañada por una mejora absoluta en el volumen de operaciones.

Las ganancias obtenidas se mantuvieron hasta el cierre, lo cual brinda una oportunidad para que el avance se prolongue en las primeras operaciones de mañana. Indudablemente, durante las semanas pasadas se ha ido acumulando gran cantidad de potencial en la demanda para valores tanto para especulación como para inversión, bajo las influencias restringentes de la legislación que mantuvieron los compradores potenciales alejados. Han habido pocas oportunidades desde que los precios se alejaron de los puntos bajos el sábado para hacer nuevas adquisiciones en la baja, y el mercado está consiguientemente en posición ventajosa para salir del fondo en el momento cuando el avance continúe.

Las estadísticas que poseemos acerca de las condiciones industriales prueban que el reciente día de fiesta fué un factor más restringente para la industria y el comercio en general que lo fué el año anterior, cuando la misma fiesta generalizó un movimiento de rebote en un período en que todo estaba paralizado, lo que culminó en la festividad nacional bancaria.

MERCADO DE ALGODON

Cierre ayer en New York, por el hilo directo de Luis Mendoza y Compañía:

Julio	11.97
Octubre	12.16
Diciembre	12.26
Enero	12.30
Marzo	12.41
Mayo de 1935	12.54

Bolsa de New York

Cotización oficial al cierre recibida por el hilo directo de Fener and Beane

ACERO.	
Am. Rolling Mills	18⅝
Beth. Steel	32⅝
Byers (A.M) Co	21½
Mc. Kees Tin Plate	84½
Nat-l Steel	40
Repub. Steel	16⅞
U. S. Steel	40¾
Vanadium	20½
ALIMENTOS.	
Am. Beet Sugar	10
Am. Sugar	56⅞
Armour Ill. A	—
Armour Ill. Prf	68½
Borden Co	23⅝
Canada Dry	21¾
Coca Cola	123
Corn Pro. Ref	66
Cuban Amer. Sugar	6⅜
Gen. Foods	32½
Grt. West. Sugar	30
Man tf Sugar Pfr	—
Nat. Biscuit	35⅜
Nat. Dairy Prod	17⅝
Stand. Brands	20⅛
South Porto Rico	31
United Fruit	71
AVIACION.	
Aviación Corp	7
Bendix Aviation	15⅛
Curtiss Wrigth Corp	3⅝
Douglas Aircraft	21
North-Amer Aviat	5
Sperry Corp	9⅛
United Aircraft	21½
F. CARRILES Y EQUIPOS.	
Atchison	56⅛
Atlan. Cost Line	40½
Balt and Ohio	23¾
Can dian Pac	15⅜
Ches and Ohio	47
Cons de Cuba Prf	3⅛
Del. and Hudson	53
Del Lack and Western	23¼
Erie	18
Great Northern Ry	20⅞
Illinois Central	25
Northern Pac	25½
N .Y. Central	28½
Penn. R. R.	29⅞
Southren Pac	23
Southern Ry.	25⅜
Union Pacific	120¼
Amer. Car and Fdy	20⅞
Amer. Locomotive	23½
Baldwin Locomotive	10¾
Gen. Ry. Signal	33
Pullman Inc	50¼
PETROLEOS	
Amer da Corp.	51⅞
Atl Refining	25¼
Cons. Oil	10⅝
Cont. Oil	20¼
Ohio Oil	12
Houston Oil	21
Philip Petro.	19
Pure Oil	10⅜
Seab. Oil of Del	32½
Texas Corp	24⅜
Tide Water Oil	12½
Socony Cacuum	15¾
Stand. Oil N. J.	43⅛
Stand. Oil Cal	33⅜
MOTORES Y ACCESORIOS.	
Auburn Auto Car	35
Bohn Aluminum	54⅞
Briggs Mfg	16⅞
Chrysler Corp	39⅞
El Auto Lite	22½
Firestone T. Rubber	18¼
Gen. Motors	31½
Goodrich	13¾
Goodyear	28½
Mack Truk	26
Murray Corp	7⅜
Nash Motors	18
Packard Motor	3⅞
Studebaker	5
Timken Roller	28½
U. S. Rubber	19
TABACOS.	
Amer. Sumatra	17⅜
Amer. Tobocco B.	71¼
Cons. Cig r	9½
Gen. Cigar	38½
Ligg and Myer B.	94½
Reynolds Tob B.	44⅜
QUIMICOS.	
Air Reduction	95¼
Allied Chem	135
Amer. Com. Alc.	34⅛
Col. Carbon	66⅜
Comm. Solvents	22⅞
Du Pont de N.	85½
Freerport Texas	39½
Lambert Co. (The)	26¾
Nat. Dist Prod	25⅜
Texas Gulf	34
Union Carbide	40
U. S. Ind. Alcoh	40¾
METALES.	
Alaska Juneau	20⅜
Amer. Metal	23
Anaconda	14⅛
Cerro de Pasco	35⅝
Dome Mines	40⅞
Howe Sound Co	52
Int. Nickel	25⅞
Kennecott	19⅜
Mc. Intire P. Mines	46¾
U. S. Smetl and Ref	119
TIENDAS.	
Kresge S. S.	18
Kroger Gr. and Bk	29¾
R. H. Macy and Co.	39¾
Montgomery Ward	26
Penney J. C.	52⅝
Safeway Store	48¼
Sears Roebuck	41
Woolworth	48¾
SERVICIOS PUBLICOS.	
Amer. and Foreign Pow	8⅛
Amer. Power and Lght	6⅞
Amer, Tel and Tel.	115½
Amer. Water works	19⅛
Bklyn-Man	39⅛
Columbia Gas	12⅝
Com. and South	2⅛
Cons. Gas	32¾
Elec. Power and Light	5⅝
Interborough R. T. Co	8¼
Int. Tel and Tel	12⅝
Nat. Pow and Light	9⅞
Nor. American	17½
Pub. Serv. N. J.	36⅜
Standard Gas	10¼
United Cor	5⅛
United Gas and Imp	15¾
Western Unión	43¾
MISCELANEAS.	
Adams Express	8
Allis. Chalmers	15⅝
Amer. Can.	94⅞
Amer. Mch and Fdy	15
Amer Radiator	13¾
Burroughs Add	13¼
Case J. I.	52
Caterpillar. T. C.	25⅞
Celenese Corp	25¾
Com. Inv Trust	50⅝
Congol. Nairn	25½
Continental Can	75
Deer and Co	20
Eastman Kodak	95
Fox Film Corp	14⅞
Foster Wheel	15¼
Gen. Asphalt	18¼
Gen. Electric	19⅞
Gillete	10¾
Int. Business	133½
Int. Cement	22½
Int. Harvester	32
Johns Manville	49⅛
Kelvinator	18
Lehman Corp	66½
Libby Owen	30⅝
Liquid Carb	28
Loews Inc	33
Nat. Cash Reg	16¼
Otis Elevator	15¾
Procter and Gam	33½
Radio Corp	7⅜
Radio Keith	2⅞
Remington Rand	9½
Simmons Co	16¾
Warner Brothers	6
Warren Brothers	9
Westinghause Elec	34¾

BANCOS.	Comp.	Vend.
Chemical	39½	40¾
Nat-l City	27⅞	29⅛
Chase Nat-l	28¼	29½
Bankers Trust	61⅜	63¼
Irving	17¼	18¼
Guaranty	362	369
Royl Bank	158	161
F. N. B. Boston	34	35

Cotizaciones

NUEVA YORK, junio 5.—Cotizaciones de hoy en la Bolsa de Nueva York:

Acciones 740.960

Bonos $10.778.800

COTIZACION DE LA PESETA

La peseta española se cotizó al cierre del mercado ayer, a razón de 7.31.52 por dolar.

COTIZACION DEL FRANCO

El franco francés se cotizó ayer al cierre del mercado a razón de 15.15 por dólar.

COTIZACION DE LA LIBRA

La libra esterlina se cotizó ayer en el mercado local a $5-04.1|2

HABANA CLEARING HOUSE

Las compensaciones de cheques entre los Bancos asociados al Habana Clearing House, ascendieron en la liquidación de ayer a la suma de $1.232.631-79.

MERCADO DEL CAFE

Cierre ayer por el hilo directo de Luis Mendoza y Compañía:

Julio	8.46
Septiembre	8.52
Diciembre	8.62
Mayo	8.65

VALORES

Pesado actuó ayer el mercado local de valores. Las emisiones de la República, con tono irregular. Los industriales y servicios públicos, quietos.

Había demanda de bonos del Estado y de varias empresas. También de acciones de algunas compañías. Pero no había vendedores a los precios que pagaban los compradores.

Durante el día se generalizaron en la Bolsa los comentarios favorables a las declaraciones del Secretario de Hacienda, publicadas en la primera página de nuestra edición de ayer.

CARTAS SOBRE GRANOS

CHICAGO, Junio 5 (Por el hilo directo de Fenner y Beane).—TRIGO: Las lluvias recientes parece fueron descontadas por la baja de 11 en el precio del máximo de hace varios días, después de un retroceso inicial, los precios se aseguraron por el regreso de los cubiertos y de la activa compra de los locales. Al cierre de una sesión activa los precios eran 3 7|8 a 4 1|4 más altos. Winnipeg tuvo una caída peligrosa siguiendo la baja de los nuestros ayer, pero se recobró y cerró firme a 1|8 de punto más alto.

MAIZ:—Mientras el tiempo en la faja del maíz fué más favorable con lluvias copiosas sobre la principal posición de cultivo, el mercado siguió al de trigo. Se espera que las compras del gobierno para alimentos en las zonas afectadas sean un factor importante. Al presente el grano al contado se mantiene quieto y las cantidades recibidas son extremadamente ligeras y bajo las condiciones reinantes no existe aliciente para las compras en cantidad.

AVENA:—Las noticias de la cosecha son sensacionales a pesar de las lluvias. Creemos que la marcha de este grano será irregularmente alcista.

CENTENO:—Hubo en este grano compras animadas debido a las efectuadas en los otros granos.

Para SEMILLA GUINEA

Escríbame:

Martí.—Camagüey.

José Blanco

Martí. Camagüey.

Bolsa de la Habana

COTIZACION OFICIAL AYER A LAS 2.30 P. M.

COTIZACION OFICIAL
Ayer, a las 2 y 30 de la tarde
BONOS Y OBLIGACIONES

	Comp.	Vend.
República de Cuba:		
Speyer, 1904	90	94
Deuda Int., 1905	54	60
Cuatro y medio, 1909	72	80
Morgan, 1914	94	100
Morgan, 5½, 1923	75	80
O. Públicas, 5½, 1945	28½	29
Obli. Oro, 5½, 1935	20	40
Recibos de Depósito de Obligaciones oro	12	30
Azúcar, 5 y medio, 1940	65	90
República de Cuba, Morgan (Seriados) 5 y medio por ciento, 1927:		
G, Vence 1 de julio 1934	72	90
H, Vence 1 de julio 1935	63	78
I, Vence 1 de julio 1936	60	78
J, Vence 1 de julio 1937	60	78
Ayuntamiento de la Habana, 1ra. hipoteca	84	110
Ayuntamiento de la Habana, 2da. hipoteca	84	110
Centro Asturiano	30	55
B. Territorial, serie B	15	—
Cervecera	24	36
Cervecera (obligaciones no hipotecarias	8½	12½
Gas	85	104
Havana Electric (Consolidados)	38	40¾
Havana Elec.. Debentures (Obli. no hip.)	7¾	10
Jarcia Matanzas	85	—
Edificio La Metropolitana, S. A.	19	—
Mercados de Abasto y Consumo la. Hip.	32	50
Nueva Fáb. Hielo	—	—
Papelera, Serie B	75	—
Teléfono	68	—
Unidos	8	—

ACCIONES

	Comp.	Vend.
Banco Territorial	2	9
Banco Territorial (Beneficiarias)	¼	—
Cervevera	24	30
F. C. Consolidados de Cuba, Pref.	3¼	4
Cuba, R. R.	3	—
Fibras y Jarcia	10	—
Hav. Elec. Utilities Co. P. 6 por 100	21	24
Hav. Elec. Utilities Co., P. 5 por 100	8¼	12
Hav. Elec. Railway Co, preferidas	4	6
Hav. Elec. Railway Co., comunes	1	2
Jarcia, Pref.	27	—
Jarcia, Pref. Ex-Div. en Acciones	27	—
Jarcia, com.	4½	—
Licorera de Cuba	5	6½
Metropolitan Auto	95	—
Navie a, Pref.	10	—
Naviera, com.	1½	—
Nueva Fáb. Hielo	—	—
Nva. Fca. Hielo (Beneficiarias)	18	21½
Perfumería, Pref.	—	—
Perfumería, com	—	—
Pesca, Pref.	20	—
Pesca, com.	4	—
Teléfono, Pref.	28	36
Teléfono, com.	8	—
Unidos	3	—
Unión Oil	—	—

COTIZACION A UN MES Y FECHA
Ayer, a las 3 y 30 de la tarde
BONOS Y OBLIGACIONES

	Comp.	Vend.
República de Cuba:		
Speyer, 5 por 100	92	94
Deuda Int.	55¼	61
Speyer, 4 y medio por 100	73	83
Morgan, 5 por 100	95	100
Morgan, 5½ por 100	77	79
O. Públicas, 1945	29	31
Obligaciones oro	23	40
Recibos de Depósitos de Obligaciones oro	14	30
Azúcar	77	88
Julio 1934, G. Morgan	75	90
Julio 1935, H. Morgan	68	78
Julio 1936, I. Morgan	65	78
Julio 1937, J. Morgan	62	78
Ayuntamiento, 1ra.	95	110
Ayuntamiento, 2da.	95	110
Centro Asturiano	35	50
Cervecera Inter.	25½	35
Cervecera Inter. (Obligaciones no hip.)	8½	12
Gas y Electricidad	90	100
Hav. Elec. Railway Co.	38	40¾
Hav. Elec Ry. Co. (Obligaciones no hip.)	8¼	11
Jarcia de Matanzas	88	103
Nueva Fáb. Hielo	80	98
Papelera Cubana, S. B	75	—
Cuban Telephone Co.	68	—
Unidos	9	—

ACCIONES

	Comp.	Vend.
Cervecera Inter.	26	—
F. C. Consol. (Pref.)	3	—
Cuba Railroad, Pref.	5	—
H. E. Utilities, Pref.	22½	25
H. E. Utilities, Pretes.	8½	—
Havana Elec. Ry. Co., Preferidas	4½	—
Jarcia, pref.	28	—
Jarcia, Ex-Dividendo en Acciones	28	—
Jarcia, comunes	5	7
Licorera de Cuba	5½	6½
Naviera, Pref.	11½	16
Naviera, com.	1	4
Nueva Fáb. Hielo	90	—
Nueva, Fáb. de Hielo. (Beneficiarias)	18	21
Teléfonos, Pref.	29	37
Ferrocarriles Unidos	3¾	4½
Unión Oil Company	1½	5

CAMBIOS

Tipos de venta al cierre ayer en Bancos de esta capital:

New York, cable	1/10P.
New York, vista	1/10P.
Londres, cable	5.05
Londres, vista	5.04½
Madrid, cable	13.67
Madrid, vista	13.66
París, cable	6.60
París, vista	6.59
Italia, cable	8.66
Italia, vista	8.65
Bélgica, cable	23.35
Bélgica, vista	23.34
Alemania, cable	39.10
Alemania, vista	39.08
Hong Kong, cable	36 50
Hong Kong, vista	36.40
Toronto, cable	½P
Toronto, vista	⅜P
Buenos Aires, cable	24 05
Buenos Aires, vista	24.00
Amsterdam, cable	68.75
Amsterdam, vista	68.70

Bonos de Cuba

Cierre ayer en New York, por el hilo directo de Luis Mendoza y Compañía:

	Comp.	Vend.
Cuba, Speyer, 5 por 100	92	92¼
Cuba, Speyer, 4 y medio por ciento	72	76
Cuba, O. Públicas	27⅛	27½
Cuba, Morgan, 5 y medio por ciento	—	76
Cuba, Morgan, 5 por 100	95	—
Cuba, Ry. 5 por 100	25½	26½
Cuba, Ry. 7 y medio	23⅞	24½
Hav. Elec. 5 por 100	32	40¾
Hav. Elec. 5 y medio por ciento	7¾	9¾
Manatí Sugar	16	23½
Eastern	12¾	12⅞
Cuba Norte, 5 y medio	33⅛	34½

El Oro y la Plata

Al cierre ayer del mercado local del dinero, tomamos los siguientes datos:

ORO	
Compradores	59½P
Vendedores	60½P
PLATA	
Compradores	56D
Vendedores	⅜P

MERCADO DE GRANOS

Cierre ayer en Chicago, por el hilo directo de Luis Mendoza y Compañía:

TRIGO	
Julio	100¾
Septiembre	101⅞
Diciembre	103⅛
MAIZ	
Julio	56¾
Septiembre	58⅞
Diciembre	60⅛
AVENA	
Septiembre	44½
Diciembre	45⅞
TRIGO WINNEPEG	
Julio	78½
Octubre	80½
CENTENO	
Diciembre	68½

CAMBIOS EN NEW YORK

Cierre ayer por el hilo directo de Luis Mendoza y Compañía:

Libra	5.03¾
Franco	6.59
Peseta	13.63

MERCADO DE METALES

Cierre ayer por el hilo directo de Luis Mendoza y Compañía:

Cobre	8.15 a 8.20
Nickel	35
Plata	44½
Plomo	4.00
Zinc	4.65

MERCADO DE MANTECA

Cierre ayer por el hilo directo de Luis Mendoza y Compañía:

Julio	6.40
Septiembre	6.67
Diciembre	6.92
Granel	5.75

EXPLOSIVOS PARA FINES INDUSTRIALES

El Dr. Alfredo O. Ceberio, Secretario de la Asociación Nacional de Industriales, ha iniciado gestiones cerca de la Secretaría de Guerra, tendientes a obtener autorización para que algunos industriales que emplean materias explosivas, puedan adquirirlas. De lo contrario, tendrán que paralizar sus industrias.

EL PROYECTO DE IMPUESTOS SE ENVIA A LAS ENTIDADES QUE DESEEN CONOCERLO

Se nos ha manifestado en las oficinas del Comité Conjunto de Corporaciones Económicas que, como hay muchas corporaciones del interior de la República que aún no han recibido el proyecto de unificación de impuestos y, por tal motivo, se ven imposibilitadas de discutirlo por desconocerlo, ruegan a esas entidades que se dirijan al Apartado 2104, o a los departamentos que ocupa en el edificio de la Lonja del Comercio (425 al 429), para tener el gusto de, a vuelta de correos, enviarles una cantidad proporcional de dicho proyecto.

MERCADO DE PIELES

Cierre ayer en New York:

Junio, 1933	—	8.00
Septiembre	—	8.55
Diciembre	—	8.80
Marzo	—	8.85
PIELES STANDARD		
Septiembre	—	9.20
Diciembre	—	9.50
Marzo	—	9.70

N. GELATS y Cía.

Habana. BANQUEROS Aguiar 106-108

Vendemos cheques de Viajeros Pagaderos en todas partes del mundo y Cartas de Crédito Circulares en las mejores condiciones.

"SECCION DE CAJA DE AHORROS"

Recibimos Depósitos en esta Sección Pagando el 2½ por 100 Anual. Todas estas operaciones pueden efectuarse también por Correo.

BUFETE DE JOSE I. RIVERO
Notario: FELIPE RIVERO
Chacón No. 25. HABANA
Teléfonos: M-1472 A-8142

M.E.C.D. 2016

Crónica Católica

CULTOS CATOLICOS PARA MANANA

LA FIESTA DE LOS PAJES EN LA CATEDRAL

A las 9 de la mañana en la Santa Metropolitana Iglesia Catedral, tendrá lugar la grandiosa fiesta del Corpus-Christi por los Pajes de San... Sacramento, a la cual concurrirán varios millares de niños de ambos sexos, la Sección Adoradora Nocturna con sus Turnos de Tarsicios y las diversas Asociaciones Eucarísticas de la Habana.

Oficiará en la Misa solemne Monseñor Alberto Méndez, Deán del Venerable Cabildo Catedral.

Predicará Monseñor Manuel Ruiz, Arzobispo de la Habana.

Presidirá Monseñor Jorge Caruana, Delegado Apostólico de Cuba, quien bendecirá a los asistentes y portará el Santísimo Sacramento en la procesión que seguirá a la Misa por el interior del templo.

Se invita a los fieles y de un modo especialísimo a las Asociaciones Eucarísticas.

Monseñor Manuel Arteaga y Betancourt, Director Diocesano de los Pajes del Santísimo Sacramento, ruega a los Centros, que concurrían con sus estandartes y banderas, debiendo llevar los asociados sus insignias y una cruz encarnada en el pecho, conforme a lo dispuesto por el Centro Universal de Pajes del Santísimo Sacramento de Roma.

EN LA IGLESIA DE REINA

Concluyen el Jueves 7 del actual, los solemnísimos Quince Jueves, que se han venido celebrando con grandiosa pompa en honor al Corazón Eucarístico de Jesús.

Hora de estos cultos, a las 4.30 de la tarde.

El Viernes 8, la suntuosa fiesta al Sagrado Corazón de Jesús.

EN SAN FRANCISCO

El Jueves 7 del actual, a las 5 de la tarde darán comienzo en la Iglesia de San Francisco, los solemnísimos Quince Jueves en honor de Jesús Sacramentado con exposición, corona seráfica, piadoso ejercicio, sermón, cánticos, bendición y reserva.

Conjuntamente con estos cultos se celebrarán los del Triduo al Sagrado Corazón de Jesús y del Novenario a San Antonio de Padua.

El Viernes 8 a las 9 a.m. grandiosa función al Corazón de Jesús.

LOS QUINCE JUEVES EN LA CATEDRAL

A las 5.30 p.m. del Jueves 7 del actual, los solemnes cultos de los Quince Jueves, a los cuales invita la Muy Ilustre Archicofradía del Santísimo Sacramento en la misma establecida.

EN LA IGLESIA DE LA MERCED

Solemne Triduo al Corazón de Jesús a las 5.30 de la tarde, al cual invita la Guardia de Honor de esta Iglesia.

El Viernes 8, magnífica función al Sacratísimo Corazón de Jesús.

EN LA IGLESIA DEL ANGEL

A las 8.30 a.m. solemne Triduo al Corazón de Jesús.

El Viernes 8 suntuosa función al Corazón de Jesús por el Apostolado Parroquial de la Oración.

EN LA IGLESIA DE LOS PADRES PASIONISTAS

Solemne Triduo al Corazón de Jesús, a las 5 de la tarde.

El Viernes 8 suntuosa fiesta al Corazón de Jesús.

EL JUBILEO CIRCULAR

En la Iglesia de las Esclavas de Luyanó, el Jubileo Circular.

La Misa del Sacramento a las 7 a.m. La reserva a las 5 p.m.

EN LA CAPILLA DE LOS PADRES REDENTORISTAS

A las 8 de la noche, solemne Triduo al Corazón de Jesús.

El Viernes 8 gran función al Divino Corazón.

EN LA IGLESIA DEL SANTO CRISTO

El Apostolado de la Oración del Santo Cristo, celebra el Viernes 8, fiesta del Sagrado Corazón de Jesús los siguientes cultos: Misas rezadas en el altar del Corazón de Jesús a las 6.30, 7, 7.30 y 8, siendo esta de Comunión general. Después de la Misa, piadoso ejercicio.

A las 5 de la tarde, Hora Santa y Consagración al Corazón de Jesús.

La fiesta anual la celebrará este Apostolado, los días 29 y 30 de Junio y 1 de Julio.

IGLESIA DE JESUS, MARIA Y JOSE

El Apostolado Parroquial de la Iglesia de Jesús, María y José, celebrará los siguientes cultos en el actual mes de Junio: Todos los días del mes a las 5.30 de la tarde, ejercicio al Corazón de Jesús con exposición menor de S. D. Majestad.

El Viernes 8, festividad del Sagrado Corazón, a las 7.30 a.m. Misa y Comunión reparadora, exposición, consagración, bendición y reserva.

La fiesta anual será el domingo 17, tercero de mes con Misa de Comunión a las 7.30 a.m. A las 8.30 Misa solemne y sermón. A las 4 p.m. solemnísima procesión.

UNA SUPLICA

Suplicamos se nos remitan con la debida anticipación los programas de fiestas a Antón Recio 94, a nombre de Gabriel Blanco, que es el Cronista Católico de este DIARIO, hace 26 años.

EL PRECEPTO PASCUAL TERMINA EL 29 DEL ACTUAL

Todo católico está obligado a cumplir con el Precepto Pascual, desde su uso de razón bajo pena de pecado mortal.

El tiempo hábil para su cumplimiento concluye el 29 del actual.

Tengan presente los católicos estas terminantes palabras de Nuestro Señor Jesucristo: «Si no comiereis mi carne y bebiereis mi sangre no poseeréis la vida eterna».

Buena ocasión se presenta para cumplirlo con motivo de la festividad del Corazón de Jesús, que se celebra el Viernes 8 del presente.

GABRIEL BLANCO

El novenario a San Antonio en S. Francisco

El lunes 4 del actual dió comienzo con grandiosa solemnidad el novenario en honor de San Antonio de Padua en preparación a su fiesta anual.

A las siete y media de la mañana, se cantó solemnemente la misa por el Coro de los Padres Franciscanos.

En esta misa se distribuyó la sagrada comunión a los asociados de la Pía Unión de San Antonio de Padua y demás fieles devotos del Taumaturgo de Padua. Después de la misa, se practicó el devoto ejercicio de la novena y se dió a besar la reliquia del Santo.

Debido a la torrencial lluvia que a las cinco de este día descargó sobre la ciudad, el novenario dió comienzo a las cinco y media de la tarde, con el siguiente programa: Exposición de Su Divina Majestad, Corona Seráfica, ejercicio de la novena, sermón, reserva, veneración de la reliquia e himno a San Antonio de Padua.

Predicó el R. Padre Justo Amasagasti, O. F. M., presentando a Nuestro Señor Jesucristo en el Santísimo Sacramento del altar como nuestra suprema dicha y felicidad en el cielo y como consuelo, paz y alegría de nuestro corazón acá en la tierra. Exhorta al ejemplo de los Santos y de un modo especial de San Antonio de Padua, a buscar la felicidad a que aspira el corazón, que formado para Dios no descansa sino en El, en el divino Sacramento y no en los placeres y vanidades del mundo, que sólo dejan tristes y dolorosas amarguras.

Si el mundo padece tantos males, es porque no recurrimos a este Padre de bondad y misericordia, que como infinitamente poderoso puede remediar todas nuestras necesidades. Y no solamente puede, sino que nos llama amorosamente a ir a buscar el remedio, pero no solamente no atendemos a su invitación, sino que la despreciamos con nefanda ingratitud.

Fundamenta su doctrina en ejemplos de la Sagrada Escritura y en los Santos Padres.

Fué un sermón altamente conmovedor, en el cual mostró al pueblo a dónde puede y debe recurrir a buscar la paz de su corazón y remedio de todos sus males.

Ofició el Padre Ignacio Biain, O. F. M.

La parte musical la interpretó magistralmente el Coro Seráfico, bajo la dirección del R. P. Benigno de Iturriaga, O. F. M., organista de esta iglesia.

El jueves 7 del actual dan comienzo en este templo los Quince Jueves en honor de Jesús Sacramentado.

En este primer jueves, los cultos del novenario, se refunden con los de los jueves y los del solemne Triduo al Corazón de Jesús.

Los Dominicos celebraron el Corpus Christi

La Venerable Comunidad de Padres Dominicos y la Asociación del Rosario Perpetuo de la Habana celebraron con grandioso esplendor la festividad del Santísimo Corpus Christi en su iglesia de San Juan de Letrán, sita en 19 y J, el domingo 3 del actual con arreglo al siguiente programa:

A las siete y media de la mañana, celebró misa de comunión general el M. R. Padre Angel Marina, Vicario Provincial de los Padres Dominicos.

El banquete eucarístico ha sido armonizado por el Coro de la antes mencionada Asociación, que dirige con diligente celo el R. Padre Domingo Pérez, O. P.

La comunión estuvo muy concurrida.

Los fervorosos guardianes de honor de María, llevaban sobre sus pechos la insignia de perpetuos soldados de María.

A las cuatro y media de la tarde, se reunieron en la bella iglesia de 19 y J, los Terciarios Dominicos, los guardias de honor o asociados del Rosario Perpetuo, los alumnos del Catecismo y numerosos fieles.

El Padre Domingo expuso solemnemente el Santísimo Sacramento, rezándose a continuación la estación y el Santo Rosario con misterios cantados. Después del piadoso ejercicio a la Santísima Virgen del Rosario, correspondiente a la función de los asociados del Rosario, ocupó la sagrada cátedra el M. R. Padre Angel Marina, Prior de los Dominicos de la Habana, pronunciando un bellísimo sermón sobre el santo sacrificio de nuestros altares, que ha sido muy elogiado por sus numerosos oyentes.

Acto seguido se formó la grandiosa procesión del Santísimo Corpus Christo, que recorrió los claustros del Convento de San Juan de Letrán contiguos al templo del mismo nombre. En los claustros se elevaban tres regios altares, suntuosamente adornados con plantas y flores.

Ejecutó el artístico decorado, así como el del altar mayor del templo, que también era espléndido, el Hermano José María Gómez, O. P., Sacristán del templo.

En estos altares posó el Santísimo Sacramento, que portaba el director del Rosario Perpetuo, R. P. Domingo Pérez, O. P., bajo palio, cuyas varas llevaban terciarios dominicos y Caballeros de la guardia de honor de María.

Cantaron sublimes motetes, las señoritas Fina Lombillo, Pilar Lombillo, Nena Faes, Lourdes Penichet, América Penichet, Carmela Navalles, María Rodríguez y la señora Margarita Soliño de Rodríguez.

Constituyen un magnífico coro a cargo del cual estuvo toda la parte musical de la suntuosa fiesta del Santísimo Corpus Christi y el Mes de María, que se celebró con inusitada pompa en este templo.

El orden procesional era el siguiente: Cruz y ciriales, asociados del Rosario Perpetuo, Escuela Catequística, Venerable Orden Tercera de Santo Domingo, Venerable Comunidad de Padres Dominicos, el Santísimo Sacramento bajo palio, Directiva de la Asociación del Rosario Perpetuo y cerrando la marcha un compacto grupo de fieles.

Durante el recorrido de la procesión, los Padres Dominicos entonaron los himnos litúrgicos de la procesión del Santísimo Sacramento.

Recogida la magnífica manifestación de fe y amor al Divino Sacramento, se llevó a cabo la reserva con solemnísima pompa, estando la parte musical a cargo del mencionado coro de señoritas, las cuales, una vez depositada la Sagrada ostia en el Sagrario, cantaron magistralmente la Salve de Eslava y el Himno Nacional a la Patrona de Cuba.

El DIARIO DE LA MARINA felicita a los Padres Dominicos y a la Asociación del Rosario Perpetuo por la solemnísima conmemoración del Santísimo Corpus Christi.

Bella fiesta a Santa Rita en el Cristo

El miércoles anterior se han celebrado bellísimos cultos a Santa Rita de Casia en el templo del Santo Cristo por la Venerable Comunidad de Padres Agustinos.

Hubo misas rezadas a las seis, siete, siete y media, ocho y nueve en el altar de Santa Rita, en la cual comulgaron numerosos fieles.

Terminadas las misas de ocho y nueve se practicó un devotísimo ejercicio en honor a la Santa, dándose al final a venerar su reliquia.

A las cinco y media de la tarde y a las ocho y media de la noche, hubo Santo Rosario, lectura de gracias y peticiones, sermón, cánticos, ejercicio piadoso a Santa Rita, bendición del Santísimo, Himno Nacional de la Santa y veneración de su reliquia.

Predicó el R. Padre Claudio García, O. S. A., explicando a los fieles las dotes de Catolicidad y Apostolicidad de la Iglesia Católica y la significación de la festividad del Santísimo Corpus Christi.

En los ejercicios de la tarde cantaron magistralmente el «Ave Verum» de Mozart a tres voces pos celebrados cantantes Padre Francisco José Larrea, el señor Valentín Urrestarazu y la señorita Inés García.

Les acompañó la señorita Criselda López.

En los de las ocho y media de la noche, el tenor señor Valentín Urrestarazu, cantó «Adoreste Devote», de Mozart, con acompañamiento de órgano por la señorita Criselda López.

Los Himnos de la reserva y de Santa Rita fueron cantados por el numeroso concurso de fieles dirigidos por el Padre Hyson, O. S. A.

En este templo se preparan solemnísimos cultos al Corazón de Jesús por el Apostolado de la Oración.

Más de dos mil chinos murieron al sofocarse la sublevación de campesinos en el Distrito de Ilan, casi al noroeste de la Manchuria

Se calculan en quinientos los japoneses muertos en la lucha, aunque oficialmente se dice que son 75. La rebelión tuvo su origen en el nuevo ferrocarril que construyen los japoneses

SHANGHAI, junio 5. (SD.)—Se ha confirmado definitivamente que la sublevación de campesinos en el Distrito de Ilan, cerca de Chiamussu, en el noroeste de Manchuria, ha sido sofocada, pereciendo en la lucha más de dos mil chinos campesinos y aldeanos. Las bajas japonesas fueron anunciadas oficialmente como setenta y cinco, pero despachos de Mukden aseguran que las pérdidas japonesas ascendieron a quinientos hombres.

A pesar de la reticencia oficial del Japón sobre la sublevación campesina, ésta representa, sin duda, un gran paso hacia atrás en los planes colonizadores del Japón. La actual rebelión ha sido aplastada, pero a un gran precio en vidas y resentimientos.

No obstante la rígida censura del Gobierno japonés, y la inaccesibilidad al interior, ahora cerrado a visitantes extranjeros, por órdenes militares japoneses, circulan profusamente rumores chinos que aseguran que las tropas japonesas quemaron varias aldeas, asesinando a casi toda la población. Los japoneses niegan esto.

La rebelión fué originada por el nuevo ferrocarril que los japoneses proyectan construir desde Tunhua hasta el Río Sungari, y, según los planes japoneses, las tierras en la zona del ferrocarril, a cinco millas a cada lado de la vía férrea, iban a ser pobladas por campesinos japoneses y coreanos, en la creencia que los chinos estarían más dispuestos a cobijar a los bandidos.

De acuerdo con estos planes se ordenó la nueva inscripción de los títulos de propiedad. Pero muchos de los colonizadores chinos, no tenían títulos y se sintieron resentidos por la orden. Cuando los campesinos volvieron a la oficina de registro a pedir sus nuevos títulos, se encontraron que en vez de los títulos se les ofrecía dinero en compra de la tierra, a precios que eran irrisorios. Desde luego, la mayoría se negó a vender. Se trató de desalojarlos y comenzaron los motines. Una organización fanática llamada «La Lanza Roja», alentó el resentimiento de los campesinos con el resultado que unas tropas japonesas destacadas en ese territorio fueron emboscadas y pasada a cuchillo.

Una expedición punitiva, compuesta por ocho camiones llenos de soldados japoneses, fué enviada al distrito para restablecer el orden, y también fué emboscada; los únicos supervivientes de esta expedición fueron dos rusos blancos, chauffeurs, que lograron llegar hasta Harbin. Uno de estos supervivientes declaró que al llegar la caravana de camiones a una hondonada del terreno, comenzó el tiroteo. Las tropas japonesas se desmontaron, pero toda resistencia fué inútil. Fueron aniquilados hasta el último hombre.

Más tarde hubieron varios encuentros con grandes pérdidas de ambas partes. Pero, a la postre, triunfó la superioridad numérica y mecánica de los japoneses.

Rusia confía en el apoyo americano al plan Litvinoff

MOSCU, junio 5. (SD.)—Según el periódico «Izvestia», órgano oficial del Gobierno, la proposición del Comisario Litvinov en Ginebra le ofrece a los Estados Unidos la oportunidad de velar por los intereses de la paz, sin la necesidad de participar en la Liga de las Naciones.

«El motivo que animó al Comisario Litvinov a proponer que la Conferencia del Desarme fuese transformada en una conferencia permanete, fuera de la estructura de la Liga, ha sido para facilitar la cooperación de esos países que no son miembros de la Liga».

«Los Estados Unidos—continúa diciendo el «Izvestia»—no desean asumir ninguna obligación concreta en caso de un peligro de guerra. Inglaterra no está de acuerdo entre los problemas de desarme y seguridad. El Japón y Alemania han abandonado la Conferencia. Lo único que queda por hacer es unir a todos aquellos países que quieran combatir los peligros de la guerra, y determinar, de una manera precisa, la obligación de cada uno».

Advertencias de próximas guerras, y ataques al imperialismo japonés, inglés y alemán, ocupan los editoriales de casi toda la prensa del Soviet.

Dice la «Estrella Roja», órgano del Ejército rojo:

«El peligro de una guerra sangrienta o, mejor dicho, una serie de guerras, amenazan todos los continentes y toda la humanidad, debido al creciente imperialismo. Buena prueba de esto es la agresión contínua del Japón en la China».

«Los fascistas alemanes están intensificando sus armamentos, pero aún no pueden seguir el ejemplo del imperialismo japonés que está tan cerca de sus corazones. Ciertos círculos del imperialismo británico están alentando abiertamente el chauvinismo, militarismo y nacionalismo de los imperialistas japoneses, y los fascistas alemanes».

Otros importantes rotativos contienen comentarios similares.

«La Juventud Comunista de Pravda» aserta «que el imperialismo británico está ayudando directamente a armar la Alemania fascista, y apoyando la política agresiva del Japón
Otro periódico dice:
en el Lejano Oriente».

«La Europa Central está gobernada ahora por personas cuya única salvación reside en un salto desesperado en las lúgubres incertidumbres de la guerra».

EL SUPLEMENTO CATOLICO DEL «DIARIO DE LA MARINA»

Nuestro Suplemento Católico se publicará el próximo domingo.

Será interesantísimo su texto y grabados.

No dejes de adquirirlo, leerlo y propagarlo, carísimo lector, contribuyendo a la causa de la Religión C. A. y R. que es la de la paz y la prosperidad, pues fomenta el amor, y éste es unión fraternal en Cristo, Señor Nuestro, Luz, Camino, Verdad y Vida.

GABRIEL BLANCO

OFICIAL

ANUNCIO DE SUBASTA

República de Cuba.—Secretaría de Obras Públicas.—Negociado del Servicio de Faros y Auxilios a la Navegación.—Habana.—Habana, 23 de Mayo de 1934.—Hasta las diez de la mañana del día 11 de Junio de 1934, se recibirán en este Negociado proposiciones en pliego cerrado para la realización de las obras de «Construcción y colocación de balizas en los canales en el tramo de la costa de Manzanillo a Cabo Cruz» y entonces las proposiciones se abrirán y leerán públicamente.—En esta oficina se facilitarán pliegos de condiciones y detalles a quien los solicite. **Carlos López Céspedes**, Ingeniero Jefe.

6038—5 Id. 5.

OFICIAL

ANUNCIO DE SUBASTA

República de Cuba.—Secretaría de Obras Públicas.—Negociado del Servicio de Faros y Auxilios a la Navegación.—Habana, Junio 6 de 1934.—Hasta las diez de la mañana del día 16 de Junio de 1934, se recibirán en este Negociado, proposiciones en pliegos cerrados para la realización de las obras de reparación y pintura del Faro Cayo Caimán Grande de Sta. María y entonces las proposiciones se abrirán y leerán públicamente.—En esta Oficina se facilitarán pliegos de condiciones y detalles a quien los solicite.—**Carlos López Céspedes**.—Ingeniero Jefe.

6132 4 Id. 6.

OFICIAL

ANUNCIO DE SUBASTA

República de Cuba.—Secretaría de Obras Públicas.—Negociado del Servicio de Faros y Auxilios a la Navegación.—Habana, 2 de Junio de 1934.—Hasta las diez de la mañana del día 18 de Junio de 1934, se recibirán en la Oficina del Negociado del Servicio de Faros, donde se llevará a efecto la subasta, proposiciones en pliegos cerrados para construcción y colocación de balizas en los canales de Isla de Pinos. A la hora y día expresados serán abiertas y leídas las proposiciones presentadas. En la expresada Oficina del Negociado de Faros y Auxilios a la Navegación de esta Secretaría, Sol y Aguiar, se facilitarán informes e impresos a quien los solicite.—**Carlos López Céspedes**.—Ingeniero Jefe.

6131 4 Id. 6.

El Embajador japonés en E.E.U.U. afirma que su país no atacará el Soviet, como muchos pensaban

Declara que hay cuatro puntos que parecen alarmar al Soviet: la supuesta «invasión» en Manchuria, el aumento de armamentos, la construcción del ferrocarril, y el incidente de fronteras

WASHINGTON, junio 5. (SD.) (Por Walter Duranty).—Sigue en pie la interrogación «¿atacará el Japón a Rusia». Hace seis meses no había nadie en Moscú, y muy pocos en Washington que dudaban la proximidad de la guerra. Hoy, el Embajador del Japón en Washington, ha sorprendido a todo el mundo con la firmeza de su refutación.

«Japón no atacará al Soviet, dijo positivamente. Nuestro vecino del Norte puede estar tranquilo. No nos animan ninguna intención bélica».

«Hay cuatro puntos, explicó Saito, que parecen alarmar al Soviet. Primero: la supuesta «Invasión», japonesa de Manchuria; segundo, el aumento japonés de armamentos; tercero, los planes japoneses para construír el ferrocarril en Manchukuo; cuanto, los incidentes de frinteras».

«Los rusos mismos han tenido sus problemas con los lores de guerra de la Manchuria. En el 1929 fué neceraria una intervención armada por el Soviet para restablecer el orden en un distrito».

«El Japón dos veces ya ha jugado, en dos grandes guerras, su seguridad nacional, con el objeto de mantener sus derechos y defender sus nacionales en Manchuria. Nuestros derechos de una naturaleza especial fueron conocidos y establecidos por un tratado. Cuando nos dimos cuenta que estos derechos eran violados de la manera más cínica, no solo elementos militares, sino toda la nación japonesa, se alzo determinada a defender esos derechos».

«No fué un caso de agresión, sino de defensa, justificado por nuestros sacrificios pasados, y por la necesidad de restaurar condiciones bajo las cuales pudieran vivir en total seguridad, no solamente los japoneses y coreanos, sino los extranjeros y la gran población de chinos pacíficos. Japón entero como nación esta decidido a mantener el orden y la legalidad en Manchuria»

Sobre el problema de armamentos hay dos puntos que quiero subrayar. Primero: que la participación del Japón en la Gran Guerra fué relativamente poca, y en consecuencia no pudo lograr la modernización militar y naval de sus fuerzas, como hicieron otras potencias Más tarde el terremoto vino a impedir actividades en esta dirección. Y solo recientemente hemos podido comenzar la modernización de nuestros equipos de acuerdo con el estandard de otros poderes»

«Segundo: mi país se da cuenta que sus intenciones en la Manchuria han sido objeto de malas interpretaciones en muchos casos con obvia maldad, y que es muy posible que se nos quiera impedir la realización de nuestros planes de orden y pacificación, si las otras naciones nos creen débiles para resistir sus presiones. Por esa razón, también, el país se ha sacrificado para soportar los gastos de una re-militarización.

«En lo que se refiere a los ferrocarriles nuevos, le aseguro que ya existían los planes mucho antes que el Japón creara el Estado de Manchukuo, planes concebidos por los propios chinos, y por rusos y hasta por americanos, para explotar los recursos naturales de regiones inaccesible. Una ojeada al mapa basta para darse cuenta de la importancia económica de los dos ferrocarriles que corren a lo largo de la frontera de Amur, en la vecindad de Blagoveshchensk. Cuando estos ferrocarriles se unan, por medio de puentes tendidos sobre el Amur, con los ferrocarriles del Soviet, el beneficio económico para ambos paises será inmenso».

«Finalmente, la importancia del incidente fronterizo en un país tan vasto y tan infectado de bandidos pueden ser exagerados con facilidad. Yo me doy cuenta que un incidente puede ser convertido en una causa de guerra, pero Japón no abriga tales propósitos, y yo creo que los rusos tampoco. Y la mejor prueba de mis palabras es el hecho que, hasta ahora, todos los incidentes de fronteras han sido arreglados amigablemente. Y lo mismo se puede decir de los otros problemas entre ambos países, que se estan solucionando por medio de negociaciones pacíficas».

A los ojos soviéticos la acción japonesa en Manchuria tiene el aspecto de un plan cuidadosamente preparado de agresión imperialista para obtener dominio sobre el norte de China. El Soviet no cree en la campaña pacificadora del Japón con objeto de proteger sus derechos. La primera explosión misteriosa en Mukden, en septiembre 18, 1931, fué la señal para la invasión niponesa, no solamente sobre Manchuria, sino sobre el Jehol, y la Mongolia interior.

No obstante las primeras asersiones japonesas que los de movimiento de sus tropas serían estrictamente limitados, sus fuerzas continuaron avanzando, como movidas por un plan sistematico, un plan que comprendia virtualmente la opederación del Ferrocarril Este de China propiedad parcial de Rusia y los Estados Unidos, colocándose con este movimiento en posición de amenazar el territorio de Amur y las Provincias Marinas de la U. S. S. R. y la parte norte de China, incluyendo Peking, Tientsin y Shantung.

La creación del estado de Manchukúo, es según Moscú, una copia del imperialismo británico en la India, el cual durante cien años ha empleado en la India las mismas tácticas de conquista que están empleando ahora los japoneses en la China. El Japón hablo primeramente de re-establecer el orden en el Sur de Manchuria. Después vino la batalla del Río Nonni y la ocupación de la Manchuria del Norte, y después la conquista Jehol y la Mongolia interior. Desde luego le parece lógico al Soviet que si los «japoneses se empeñan en solidarizar la paz y la seguridad de Manchuria», lógicamente marcharán hacia el sur a ocupar Peipin, Tientsin y Shantung, o hacia el norte a ocupar el Amur, y las Provincias Marinas del Soviet.

Además, arguye Moscú, Japón esta realizando esfuerzos sin precedentes para aumentar sus fuerzas navales y militares. Las plantas de municiones y armamentos japonesas estan trabajando día y noche; también las fábricas «civiles», con el resultado que no hay problema de sintrabajos en el Japón

Las estadísticas de exportación e importación son también elocuentes. El Japón está exportando toda clase de mercancías a todas partes del mundo a precio incompetibles, para comprar materia prima para productos de guerra. Hierro, cobre, nickel, molybdenun, algodón y nitratos, son las importaciones del Japón. De Chile, en donde la competencia japonesa ha casi arruinado el comercio inglés y americano, Japón no solamente está comprando nitratos, sino trigo y carne, productos estos que hasta ahora no consumía el Japón, pero que se adaptan admirablemente para las raciones que utiliza el ejército en campaña. La naturaleza de las importaciones japonesas, como las Alemanas, son presagios de eventos poco agradables.

El Soviet teme que el próximo paso de la «agresión imperialista japonesa», sea dirigida contra territorio soviético, temor aumentado por el plan japonés de consruir un ferrocarril en el Norte de Manchuria, a cinco millas de los puntos más vulnerables del territorio ruso.

Jefes militares rusos hablando en el Congreso del Partido Comunista en Moscú el pasado enero, declararon que todos estos ferrocarriles japoneses «eran 70 por ciento estratégicos y 30 por ciento económicos, en carácter y propósitos. Con ellos se facilitaría el cortar en dos el ferrocarril Trans-Siberio, paralizando las comunicaciones soviéticas en el mismo centro del frente, y permitiendo al mismo tiempo lanzar una gran cantidad de tropas sobre las provincias Marinas».

Las detenciones y el mal trato de los nacionales soviéticos empleados en Ferrocarril del Este de China, ha mantenido a Moscú en un estado de inquietud. También las persistentes incursiones de aeroplanos japoneses, no solamente a las fronteras, sino al territorio ruso. El invierno pasado las actividades de espías japoneses en territorio ruso hizo pensar al estado mayor soviético que el Japón se preparaba para lanzar un ataque en la primavera.

Por mi parte yo considero que el señor Saito, que se ha expresado con una franqueza poco habitual en un diplomático, ha demostrado que una guerra entre el Japón y el Soviet, es menos probable de lo que generalmente se supone, sin que estas declaraciones invaliden la opinión proferida en Moscú. Esto parece contradictorio pero se explica con el hecho que la fuerza militar soviética tanto en el Lejano Oriente como en general ha aumentado considerablemente, como su capacidad industrial para fabricar pertrechos de guerra, lo que ha traído una lógica recapacitación japonesa.

Ya no se conquistaría con una campaña fácil y rápida los grandes recursos minerales de la Siberia, sino representaría una larga y sangrienta campaña en las condiciones de y terreno más árduas, y con el peligro de que los aeroplanos soviéticos, de cuya cantidad y eficiencia los japoneses estan bien informados, bombardearan las indefensas y densamente habitadas ciudades del Japón, construidas casi todas de papel y madera.

No sorprende, por lo tanto, que estos últimos dos meses hayan marcado un descenso grande de la tensión rusa-japonesa. Los nacionales soviéticos detenidos por los japoneses han sido libertados; se ha llegado a un acuerdo en las pesquerías. Se espera de un momento a otro la venta del Ferrocarril Este de China a Manchukuo

Aún existen elementos de peligro, y los rusos continuarán reforzando su frontera oriental, pero a menos que yo me equivoque el ruso se esta convenciendo que si hay más expansión japonesa será hacia el Sur, en donde China ofrece con menos peligro, un rico botín.

EL COMITE CONJUNTO DE CORPORACIONES TRATO DEL PROYECTO DE IMPUESTOS

En las oficinas que en el edificio de la Lonja del Comercio ocupa el Comité Conjunto de Corporaciones Económicas, se celebró ayer tarde una reunión, entre varios miembros que se oponen al proyecto presentado por dicho Comité Conjunto al Honorable Sr. Secretario de Hacienda, donde se pide la unificación de impuestos, y otro grupo que opina se lleve adelante este proyecto por el Gobierno.

OFICIAL

República de Cuba.—Secretaría de Comunicaciones.—Negociado de Sellos y Material.—Comisión Local de Subasta.—Habana, Junio 4 de 1934. Hasta las diez a. m., del día 18 de Junio de 1934, se recibirán en el Negociado de Sellos y Material (Salón de Subasta) de la Secretaría de Comunicaciones, Oficios y Teniente Rey, proposiciones en pliego cerrado para el suministro de EFECTOS ELECTRICOS durante el año fiscal 1934 a 1935, y entonces se abrirán y leerán públicamente.—En el Salón de Subasta del referido Negociado, se facilitarán a los interesados, Pliegos de Condiciones y cuantos más antecedentes sean necesarios.

(Fdo.) **Gabriel LANDA**,
Secretario de Comunicaciones.
6-7-8-9-16-17

OFICIAL

República de Cuba.—Secretaría de Obras Públicas.—Negociado de Personal y Compras.—División de Compras.—Habana, 31 de Mayo de 1934.—Hasta las 10 a. m. del día 7 de Junio de 1934, se recibirán en el local de Subastas de esta División, proposiciones en pliegos cerrados para la Subasta No. 107, Pedido No. 380, del Negociado de Construcciones Civiles y Militares, para adquirir Efectos de Ferretería y Maquinarias, y entonces las proposiciones se abrirán y leerán públicamente.—En esta División se facilitarán pliegos de condiciones, de proposiciones y demás detalles a los que los soliciten.—**Edelberto Pedro**, Jefe de la División de Compras.

1o. Id. 6.

Anuncios Clasificados Ultima Hora

ALQUILERES

a1 HABANA

SE ALQUILA EN BELASCOAIN NUmero 125, entre Reina y Estrella precioso, fresco y ventilado primer piso, compuesto de 3 habitaciones, cocina de gas y demás comodidades. Para más informes: Manzana de Gómez 240. Telf. A-4893. A-1

SE ALQUILA CRESPO 14, BAJOS, sala, saleta, cuatro habitaciones, comedor, cocina, baño y servicios de criados. Informes y llave en la Botica. A-1

SE ALQUILAN LOS MODERNOS altos Salud 123, a cuadra y media de Belascoaín, compuesto de sala, 3 habitaciones, baño intercalado. Informan: San Rafael 113. A-1

SAN NICOLAS 42, ALTOS, ENTRE Virtudes y Animas. Hermosos modernos altos. Sala, recibidor, pequeño gabinete, 4 habitaciones, baño intercalado, comedor al fondo, pantry, cocina, cuarto y servicio criados, departamento alto con habitaciones y baño. Puede verse de diez a doce mañana y de una a tres tarde. Informes: en la misma. A-1

VIVES 54, ESQUINA A FLORIDA, VEINTE Y CINCO PESOS, sala, saleta, cuatro habitaciones, cocina, baño completo y de criados; informan en la misma. F. 5113. A-1

a2 VEDADO

VEDADO, 15 ESQUINA 10, CHALET moderno, jardín, portal, sala, comedor, cocina, cuarto criados y garage, en los bajos; y 5 habitaciones, 2 baños intercalados y otras comodidades en los altos y una buena habitación azotea. Informan: Manzana de Gómez 240, Telf. A-4893. A-2

SE ALQUILAN MODERNOS ALTOS calle 21 entre K y L, Vedado, sala, comedor, baño, cinco habitaciones, cocina y cuarto py servicio criados. Llaves e informes bajos. A-2

J ENTRE LINEA Y 11, VEDADO, próximo a desocuparse los bajos de esta casa, 5 habitaciones, 2 baños, repostería, 2 cuartos criados, garage. Puede verse de la 1 en adelante.

VEDADO: SE ALQUILAN LOS COmodos y frescos altos en la calle D número 210, entre 21 y 23, con terraza, antesala, sala, cinco cuartos, dos baños intercalados, hall, hermoso comedor, repostería, cocina y cuarto y servicio de criados, Garage, cuarto y baño para el chauffeur, lavadero y hermoso patio. Puede verse de dos y media a cuatro y media. Informan Bañor, 28, Telf. F-4003. A-2

ALQUILERES

a2 VEDADO

VEINTE PESOS CON LUZ, DEPARtamento alto en la calle G, núm. 254, entre 25 y 27, se compone de 3 habitaciones, comedor, baño de 4 piezas, terraza y gran azotea. F-5113 J. Posse. A-2

CALLE 25 NO. 369 ENTRE PASEO y Dos, Vedado. Se alquilan modernos altos con 6 habitaciones y demás comodidades. Llaves en el fin de la misma. A-2

CALLE 27 NO. 326 ENTRE A Y B, Vedado. Se alquilan modernos altos, con 5 habitaciones, 3 más en azotea, demás comodidades. A-2

a4 MARIANAO Y SUS RPTOS.

ALQUILO REPARTO LA SIERRA frente tranvía, 5ta. entre 6 y 8, sala, pantry, tres habitaciones. Otra de una planta en Miramar próxima a las Ursulinas, 3 y 4 habitaciones, garage, dos cuartos criados, agua abundante. Novena Ave. entre 20 y 22, Miramar. Informan, 7 esq. a 4, La Sierra. F0-1423. J-6.

ALQUILO ALTOS GARAGE COMpuesto 2 habitaciones, baño completo $5.00 por habitación. Reparto La Sierra, 7 y 2, viuda Cano. A-4

EN LO MEJOR DE LA CALLE DOCE, entre Diez y Once, Ampliación Almendares, vendo hermosa y fresca residencia, 2 plantas, 4 dormitorios, dos baños. Facilidades. Llave en la misma. A-4

a5 J. del MONTE y la VIBORA

ALQUILO CASA MODERNA EN Goss 83 esquina a Estrada Palma. Portal, sala, dos cuartos, baño intercalado, comedor al fondo, patio y servicio de criado, acabada de pintar. Ultimo precio 12 pesos, fiador o dos meses en fondo. Para tratar «El Ras», Zanja 52. A-5

ALQUILO EN CARMEN Y LUZ CAballero. (Víbora), cralet, espacioso, con gran terreno para jardín, sala, comedor, cinco habitaciones, espléndidos baños, garage, gas, etc. Informan Manzana de Gómez 240. Telf. A-4893. A-5

STA. ANA 14, ENTRE FABRICA Y Reforma. Alquilo VEINTE PESOS Chalet muy amplio con cinco cuartos, sala, comedor, terraza y patios laterales. Informan en la misma, J. POSSE. F-5113. A-5

a7 LUYANO

ALQUILO CONCHA Y GUASABAcoa, bajos y altos, con sala, 3 habitaciones, baño y cocina, desde 12 pesos. Informan: Manzana de Gómez 240. Telf. A-4893 A-7

QUINCE PESOS PEREZ y T. BLANca de esquina, sala, 3 cuartos, sala, comedor y terraza, cocina y baño, muy fresca, la llave en el bajo, por Pérez. F-5113 J. Posse. A-7

b1 NAVES Y LOCALES

SE ALQUILA, EN HABANA Y MUralla, hermosa casa de tres plantas, apropósito para almacén o depósito, con algunas habitaciones para vivienda. Precio de situación. Informes: Manzana le Gómez número 240. Telf. A-4893. B-1

CUBA ESQUINA A MURALLA, ESpléndido local para almacén o establecimiento, con más de 1000 betros superficiales, junto con el primer piso de la casa, 3 espaciosas habitaciones, piso mármol y servicios. Precio, arreglado situación. Informan: Manzana de Gómez 240. Telf. A-4893. B-1

EN OBISPO NUMERO 22, FRENTE a Secretaría de Hacienda, amplio local para establecimiento, con vidrieras al frente. Precio reducido. Informes: Manzana de Gómez 240. Telf. A-4893. B-1

ALQUILO EN LUZ Y OFICIOS, LOcal de esquina, propio para establecimiento, con varias divisiones y servicio. Informan: Manzana de Gómez 240. Telf. A-4893. B-1

RAYO 25½ ENTRE REINA Y SAlud, amplio local para depósito o industria. Informes, Galiano 108, segundo piso. Bajo alquiler. B-1

BELA9COAIN 110 FRENTE A EScobar, amplia casa propia para establecimiento, precio situación. Informan: Galiano 108, 2do. piso. B-1

SE SOLICITAN

o1 CRIADAS Y CRIADOS

SE SOLICITA CRIADO DE CAMPO, diligente, tiene que saber de siembras, cuidar caballos, usar guadaña, con referencias. Informa Sr. Toledo, Línea 36, Vedado. S-1

SE SOLICITA DNA CRIADA QUE tenga referencia. Felipe Poey número 1 entre Estrada Palma y Luis Estévez. S-1

SE SOLICITA SIRVIENTA ESPAÑOla que sepa servir mesa y con referencias en Paseo 264 esquina a 25. S-1

SE SOLICITA UNA CRIADA EN LA calle J esquina a 17, altos. Ha de saber su obligación y tener referencias. S-1

2 COCINERAS Y COCINEROS

SOLICITO PARA COCINAR Y LIMpiar persona mediana edad. Sueldo $15. Calle F 219, entre 21 y 23, Vedado. S-2

DESEO COCINERA CORTA FAMILIA sepa cocinar bien criolla, buen trato, sueldo $10.00. No. 150 entre 15 y 17, Vedado S-2

o3 MANEJADORAS

EN A Y CALZADA VEDADO, SE SOlicita una manejadora de color que sea del país para un nibo de 15 meses, que traiga referencias y tenga buen ayrado. S-3

SE SOLICITA MANEJADORA FORmal, para niña de un año, se exigen referencias. Sueldo, $8.00. Informes: Calle O No. 8 apartamento 6, Vedado. S-3

SE SOLICITA UNA BUENA MANEjadora con referencias en Ave. Almendares No 35, entre La Paz y Tropical, teléfono FO-1959, Alturas de S-3

s14 SOLICITUDES VARIAS

BUEN NEGOCIO

Para ampliar industria, deséa socio disponga lo menos cien pesos, es negocio de ganar 500 pesos en dos meses. Duplex, Consejero Arango 11. S-14

SE OFRECEN

s1 CRIADAS y CRIADOS

SE DESEA COLOCAR PARA CRIAda de mano o cocinera. Informes, Moreno 42, Cerro, entre San Salvador y San Pablo. Marta Rodríguez. O-1

DESEA COLOCARSE UNA SEÑORA de mediana edad para criada de manos o cocinera, informa en Paseo y 33, bodega. O-1

SE OFRECEN

o1 CRIADAS Y CRIADOS

DESEA COLOCARSE UNA JOVEN española para criada de mano en casa de moralidad, informan calle 25 No. 226, entre F y G, Vedado. O-1

JOVEN ESPAÑOLA SE COLOCA PAra cocinar o limpiar, conoce su obligación, no importa familia extranjera, duerme fuera. Nieves, Baños 105, altos, esquina a 11, Vedado. O-1

SE DESEA COLOCAR UN MATRImonio español sin familia, no les importa salir al interior, con buenas referencias. Teléfono F-5455, si no comunica informan calle 19 entre A y B, carnicería La Reforma. O-1

JOVEN ESPAÑOLA DESEA COLOcarse de criada de manos o de cuartos, o comedor, tiene inmejorables referencias de las casas en que ha trabajado. Informan Babos 261, Vedado, entre 27 y 27. O-1

SE DESEA UN CRIADO PARA LA mesa que sea limpio y tenga buenas recomendaciones. Calle 17 esquina a 6, frente al Parque Menocal. O-1

DESEA COLOCARSE JOVEN ESPAñola para habitaciones o manejadora, tiene recomendaciones de 4 años, no importa ir a los repartos, prefiere americanos. Gervasio número 130B entre Zanja y San José. Pregunte por Rosa. O-1

DESEA COLOCARSE JOVEN ESPAñola para criada de comedor, sabe servir a la rusa, o cuartos, sabe coser también se coloca para cocinar y limpiar o para matrimonio, tiene referencias. Teléfono I-4190. O-1

COCINERAS - COCINEROS

SRA. SE OFRECE PARA COCINAR o lavar en 6 número 16 entre 13 y 15, Vedado. O-2

SE DESEA COLOCAR UNA JOVEN de color para cocinar, no duerme en la colococaciñn, preguntar por Dolores Gutiérrez tiene referencias, habitación 12, calle 13 entre 6 y 8, en el Vedado. O-2

SE SOLICITA UNA BUENA COCInera y repostera blanca, que ayude a la limpieza y duerma en la colocación, se exigen referencias, calle I No. 41, 1er. piso entre 17 y 19, Vedado. O-2

ESPAÑOLA DESEA COLOCARSE para cocinar y limpiar a corta familia, tiene buenas recomendaciones, Vedado, calle 15 y 26, odega, teléfono F-343.......... O-2

SE SOLICITA UNA CRIADA PARA cocinar y limpiar a un matrimonio solo. Sueldo $6, que duerma en el acomodo. Santa Catalina número 4, esquina Dominuez. Cerro. O-2

MUCHACHA JOVEN JAMAIQUINA desea colocarse de cocinera o criada de mano, tiene buenas recomendaciones. Llame May. F-3192. O-2

o8 CHOFERES

CHAUFFEUR MECANICO Y ELECtricista. Con doce años de práctica. Conoce toda la República. Ofrece sus servicios a casa particular o del Comercio. Informa: Francisco Pita, Oficios 2, apartamento 16. O-8

9 MUEBLES y PRENDAS

SE DESEA COLOCAR UN JARDINEro experto en cuestiones de jardines y finca de campo, tiene referencias teléfono A-2529. O-9

o14 OFERTAS VARIAS

SE OFRECE SEÑORA DE MEDIAna edad para ama de llaves o para consultorio. Informes Marqués de la Torre 37 A. Rosa Fernández.

VENTAS

1 CASAS

CASAS EN GANGA

Oicina de Miguel F. Márquez.
(Fundada en 1903)

Reparto Columbia, frente a la línea $12,000
Vedado, entre Calzada y Línea 20,000
Alturas de Almendares, frente a la línea, de lujo 14,000

MIGUEL F. MARQUEZ
Vicepresidente de la Cámara Nacional de la Propiedad,
Empedrado 16, altos.
A-8450.
V-1

BUENA INVERSION PARA RENTA, vendo casa de esquina moderna, pien situada, rentando hoy 70 pesos mensuales. Precio $6.000, hoy vale bien el doble, véala y hará el mejor negocio del año. Quintana, Chacón 23. A-7733.

VEDADO, VENDO CASA DE ESQUIna, acera de la brisa, construcción moderna y de lujo. Precio $6.500. Otra de centro en $3,200. Otra de 2 plantas en $26,500 que costó $80.000. Quintana Chacón 23, A-7733.

VENDO «LA SIERRA» A NUMERO 6, entre 6 y 8, nueva, techos monolíticos, toda decorada, garage, cuarto y servicio de criados. Precio: 4500 pesos. Dueño San Mariano 4. V-1

VENDO SAN MARIANO 61, ENTRE Estrampes y Juan Delgado, cuatro cuartos, dos a cada lado, hall central, garage, traspatio. Está deshabitada. Dueño San Mariano 4. V-1

SOLARES

SOLAR EN GANGA.—VENDO SOLAR de 18x47 a $1.80 vara, situado en lo mejor del Reparto Alturas del Río Almendares. Véalo hoy mismo. Quintana, Chacón 23. A-7733.

ESTABLECIMIENTOS

BARBEROS. APROVECHEN LA ganga. Vendo la Barbería muy barata por ausentarme del país. Informan en la misma. Oficios 192, entre Jesús María y Merced. V-4

6 AUTOMOVILES Y ACCESORIOS

EXES DEL 29. POR EMBARCAR SU dueño, se vende en 130 pesos. Está como nuevo, gomas de 6 capas. Calle G 68, Vedado. F-3093. A todas horas.

MUEBLES y PRENDAS

GANGA REFRIGERADOR GENERAL Eléctric Modelo S 62, como nuevo, $160.00, radio Atwater Kent gabinete, No 60, en $65.00, otro chico completamente nuevo propio para cuarto, no necesita antena aérea ni tierra, $25.00. Véalos funcionando en Gervasio No 15, altos. V-9

MUEBLES EN GANGA

liquidamos más de cincuenta juegos cuarto, comedor, sala, 10 Juegos Mimbre Fino, infinidad piezas sueltas a precios baratísimos. Facilidades pago. Compramos y cambiamos muebles. Neptuno esquina a Soledad. Teléfono U-1360 V-9.

MAQUINARIAS

LABORATORIO CARINI

SE COMPRAN BOMBAS ELECTRIcas para agua, de todas marcas, de 3/4 a 1, en buen estado y descompuestas, Habana No. 70, altos. C-1

M.E.C.D. 2016

Villaclareñas

POR ARMANDO A. MACHADO

ACONTECIMIENTO RELIGIOSO

No es otro que las Misiones, que a cargo de los Padres Franciscanos Gastor Apraiz y Pedro Aranguren, se vienen celebrando en nuestra Parroquial Iglesia del Carmen.

Toda Villaclara se ha interesado en este revivimiento del culto, y tanto en horas mañaneras como las tardes y noches, llena se ve la casa del Señor, en tal forma que resulta insuficiente para los deseosos de conocer puntos doctrinales.

El coro a cargo del hermano Pedro, da muestras de perfecta organización.

Muy complacido el Párroco de la Ciudad, Rvdo. Padre Angel Tudurí y Perera ante el éxito alcanzado por estas Misiones.

Al igual de la distinguida dama Vicenta Artime de Fernández a quien debemos esta visita Franciscana.

La dama tan católica y tan piadosa.

OFICIALES

Así las relaciones de una parejita de todas nuestras simpatías.

Me refiero a la interesante rubita Oscilda Crespo Fernández y el doctor Ramón Más Martín, Secretario del Instituto de Segunda Enseñanza y Catedrático también de dicho Centro.

Formalizadas quedaron esas relaciones en días pasados al obtener ellos la sanción oficial por parte de los padres de tan sociable damita, los esposos Aurelia Fernández de Crespo y el doctor Rafael Crespo, Superintendente Provincial de Escuelas.

Motivando ello que momentos después llegaran hasta Oscilda muchas felicitaciones y flores.

Siendo las primeras las que del jardín «La Rosa» y con tarjeta le envió su prometido.

Boda que no se hará esperar.

OCTAVA JORNADA

Será la del domingo diez en la caridad, octava Conferencia del Ciclo organizado con tanto éxito por el Ateneo de Villaclara, que preside mi buen amigo y compañero en las lides del periodismo señor Sergio R. Alvarez.

Presentará en esta mañana a uno de nuestros valores pilongos.

El doctor Oscar Esparza y Monteagudo, quien disertará sobre «El Corazón, el amor y la Mujer».

Tema muy interesante y simpático.

La presentación del conferenciante estará a cargo del doctor Ramón Cornides Peláez, el poeta y orador de verbo fácil.

Al igual que las anteriores mañanas ateneístas ésta lo será a las diez, y muy concurrida como todas las anteriores.

Así habrá de verse la Caridad.

INAUGURACION DE TEMPORADA

La Veraniega de Sagüa el domingo diez.

Para la cual se hacen grandes preparativos con el fin de recibir a las excursiones que de toda la provincia asistirán, ese día ante la invitación del Comité de Auxilios de Isabela de Sagüa.

Quienes se proponen hacer pasar a sus invitados un día lleno de gratos eventos.

Grande la animación en Villaclara.

DEL CERTAMEN DEL COUNTRY

Viento en popa.

Grande el interés que está despertando esta justa social del Villaclara Country Club.

Y la indiscutible en ocupar este Reinado lo será la linda y simpática señorita Zoilita Gárciga.

Así el deseo de sus compañeros estudiantes que apadrinan su candidatura, quienes le ofrecerán una función en la Caridad, para obtener fondos a fin de finalizar la justa en primer lugar.

Será una Reina ideal, quien es Reina de la simpatía en la ciudad.

ENTRE NOSOTROS

Mr. R. G. Haines.

El rico hacendado e industrial bayamés, que pasó en la ciudad de Marta en el día de ayer varias horas.

De tránsito para la capital, le saludamos en el acreditado establecimiento «La Parra» de mi buen amigo Joseíto Rans.

Las horas que duró su permanencia en la ciudad, las dedicó para resolver importantes asuntos relacionados con los productos tan afamados producidos en la Hacienda «Santa Isabel» de la histórica ciudad oriental de la cual es su propietario.

Muy cumplimentado lo estuvo durante su visita.

UNA NOCHE EN RIO JANEIRO

Así el título que llevará el gran baile que organiza el Villaclara Tennis Club para la noche del diez y seis del actual.

Para el cual existe gran entusiasmo.

Excursiones de nuestros pueblos comarcanos asistirán.

Ya el jardín «La Rosa» tiene orden del adorno floral de la glorieta de esa simpática sociedad.

EL DEPORTIVO DE CARDENAS

El formidable equipo de basketball, campeón de Cuba, nos visitará de nuevo.

Para enfrentarse con los chicos del Villaclara Tennis Club, encuentro que tendrá efecto en la noche del sábado próximo y domingo diez en la tarde.

Motivo para que dicha prestigiosa sociedad Villaclara Tennis Club, organice en honor de sus visitantes un baile en la noche del referido sábado ueve y que se denominará el «Baile de los Campeones».

Empresa Naviera de Cuba

San Pedro No. 6. — Apartado No. 2490
Dirección Telegráfica: EMPRENAVE
HABANA. — CUBA

VAPORES DE LA EMPRESA: CUBA, BARACOA, CIENFUEGOS, EUSEBIO COTERILLO, JULIAN ALONSO, HABANA, MANZANILLO, GIBARA, LA FE, JOAQUIN GODOY, CAMAGUEY, RAPIDO, SANTIAGO DE CUBA, LAS VILLAS

Puertos de escala: — COSTA NORTE: — PUERTO TARAFA, NUEVITAS, MANATI, (VICTORIA DE LAS TUNAS), PUERTO PADRE (CHAPARRA), GIBARA, (HOLGUIN, VELASCO, BOCAS Y AURAS) VITA, BANES, NIPE, MAYARI, ANTILLA Y PRESTON) SAGUA DE TANAMO, (CAYO MAMBI, BARACOA, GUANTANAMO, (BOQUERON Y DESEO). SANTIAGO DE CUBA.

COSTA SUR: — SIENFUEGOS, CASILDA, (TRINIDAD) TUNAS DE ZAZA, SANTA CRUZ DEL SUR, MANOPLA, GUAYABAL, MANZANILLO, CAMPECHUELA, MEDIA LUNA, NIQUERO, ENSENADA DE MORA, Y SANTIAGO DE CUBA.

COSTA NORTE DE VUELTA ABAJO: — RIO BLANCO, BERRACOS, PUERTO ESPERANZA, SANTA LUCIA, (MINAS DE MATAHAMBRE), RIO DEL MEDIO, DIMAS, ARROYOS DE MANTUA Y LA FE.

REPUBLICA DE HAITI.—PORT AU PRINCE Y AUX CAYES. PUERTO RICO. — SAN JUAN.
REPUBLICA DOMINICANA. — MONTE CRISTI, PUERTO PLATA, SANCHEZ, SANTO DOMINGO.

A Europa Vía **CUNARD & ANCHOR LINE**

No hay mejor ruta. 94 años de servicio sin interrupción en el Atlántico

Salidas semanales de New York a puertos ingleses y franceses por lujosos y rápidos barcos de fama mundial

PASAJES PARA TODOS LOS BOLSILLOS

L. A. CABRERA & Co; LTD.

Prado No. 110. Agentes Generales. Telf. A-3549.

Compañía Trasatlántica Española

Servicios de Vapores Correos Todo el Año

PARA NEW YORK, VIGO, CORUÑA, GIJON, SANTANDER Y BILBAO

Vapor "Habana", Junio 15.
Vapor "C. Colón", Julio 16.

PARA VERACRUZ 48 HORAS DE VIAJE

Vapor "Habana", Junio 8.
Vapor "C. Colón", Julio 9.
Vapor "Habana", Agosto 8.

Para New York, Cádiz y Barcelona

Vapor «M. de Comillas», Junio 21
Vapor «C. Colón», Julio 16

Para Guatemala, C. Rica, Panamá, Colombia, Curacao Venezuela y Las Palmas (Canarias).

Vapor «Magallanes», Jun 8. Vapor Magallanes», Agt. 8.

Espléndidas cámaras. Tercera clase moderna con camarotes.

Más informes: GARCIA & DIAZ Ltda. Agentes Generales
Palacio Lonja. Telfs. M-6911 y M-6912 Apart. 1690. Habana.

A ESPAÑA en 9 días
VERACRUZ en 45 horas

POR
EL VAPOR CORREO FRANCES
(de gran velocidad)

"MEXIQUE"

Para VERACRUZ: 4 Junio

Para **Vigo** facultativo, **Coruña, Gijón, Santander y Saint Nazaire**

Instalaciones Modernas — JUNIO **11** A LAS 4 P. M. — Confort en todas las clases

CIE. GLE. TRANSATLANTIQUE

ERNEST GAYE, Agente General
O'Reilly 9. Apartado 1090. Telf. A-1476. Habana.

PROFESIONALES

p1 DRES EN MEDICINA

DR. ABELARDO LABRADOR

CONSULTAS Gratis 8 a 12 p. m. Pagas 3 a 5 p.m. Enfermedades señoras, flujos crónicos, mestritis bronquitis. Corazón, riñones, diabetes, reumatismo crónico, enflaquecimiento. Inyecciones Neo Salvarsán. Angeles 8, altos, entre Reina y Estrella. A-0801

DR. A. VENERO

Vías Urinarias, impotencia. Sífilis. Curación rápida. Cuota semanal. Diatermia, Oznoterapia, etc., etc. Consultas de 9 a 12 a. m. y de 4 a 7 p. m. San Miguel 55, esquina a San Nicolás. Telf A-9380 P-1

DR. PEDRO MONTALVO

Medicina general, especialmente Vías Digestivas, niños y adultos. Análisis de Laboratorio y Fisioterapia. Consultas: Belascoaín 79. U-5050. De 2 a 4. De 4 a 5, pobres. Avisos: F-1972

p5 CLINICAS

CORPORACION CLINICA

ACOSTA 7, Habana, X-1026. Medicina y Cirugía. (Médicos especialistas). Tratamiento de las enfermedales, por procedimiento moderno. Curación radical de las Almorranas, sin operar. Rayos X, Análisis, Electricidad Medicinal. Reconocimientos, con las medicinas, $1.00. Martes y viernes, para pobres, $0.50. Plan semanal, $0.20. (Niños, $0.10. Consultas, de 1 a 9 p. m. P-5

p7 ABOGADOS Y NOTARIOS

DIVORCIOS
TRAMITACION RAPIDA

Ya se traten de cubanos como de extranjeros. Bufete de los Dres. E. Lamar y D. Acevedo. Manzana de Gómez 251, Habana. P-7

PEDRO RENAUD TAPIE, PROCUrador Público, especializado en Administración de Bienes, atención personal garantit absoluta. Asuntos civiles en general. Prado 25, teléfono A-3218. P-6

BUFETE Y NOTARIA DEL
Dr. Fernando Barrueco

Divorcios, tramitación de Accidentes del Trabajo, Desahucios y toda clase de Asuntos Civiles, Administraciones de Bienes, especialidades en asuntos administrativos, Departamento de Contabilidad para Comerciantes. Consultas: de 1 a 5. telf. A-4829. Oficios 18, Dptos. 301, 302, 303, 304 y 305.

ALQUILERES

HABANA

VIRTUDES Y GERVASIO, ALQUILO espléndidos pisos de esquina modernos planta baja primero y tercero cuatro preciosas habitaciones, con vista a la calle, baño intercalado, muy fresco. Informan Bodega. A-1

CONCORDIA 113, ESPACIOSA CASA con sala, zaguán, recibidor, comedor, cinco habitaciones para familia, 2 cuartos y servicio criados. Llave en la misma de 2 a 5: Informan 4 No. 145 entre 15 y 17, Vedado. A-1

SE ALQUILA PRIMER PISO, Neptuno 261, una cuadra Iglesia del Carmen, compuesta de sala, tres habitaciones, otra azotea, baño moderno completo, cocina gas, calentador, agua abundante. Informes: Aramburo 8 y 10.

¡BUSCA CASA? LLAME AL M.6747 SEGURAMENTE ALLI ENCONTRARA LA QUE Vd NECESITA O VAYA A MORRO Y GENIOS EDIFICIO "GOMEZ" ALLI LE INFORMARAN

ALQUILO, OQUENDO NUMERO 8 Y medio, altos, entre Neptuno y Concordia, cómoda, amplia y fresca, 25 pesos. La llave en la Bodega. Informan: Neptuno y Soledad. Mueblería. A-1

ALQUILERES

a1 HABANA

CONCORDIA 66, ENTRE LEALTAD y Escobar, elegante, moderno tercer piso, sala, recibidor, tres cuartos, baño completo intercalado, galería de cristales y persianas, comedor azulejeado, servicio y cuarto de criados. Además, hay doe cuartos en la azotea, con servicio completo. Alquiler: $32.00. Telf. M-6981, habitación 310. Llave en los bajos. A-1

SE ALQUILA PLANTA BAJA, Neptuno 261, una cuadra Iglesia del Carmen, compuesta sala, 2 habitaciones, comedor, baño completo moderno, cocina y patio, cuarto y servicios criados. Informes: Aramburu 8 y 10. A-1

ALQUILO, HOSPITAL 6, SEGUNDO, entre Príncipe y Vapor. La casa más fresca y cómoda de la Habana. La llave, enfrente. Informan: Neptuno y Soledad, Mueblería. A-1

INFANTA 43-A., ALTOS, CON SALA comedor, 3 habitaciones, gabinete, baño intercalado y cocina, Informan: Ramón G. Fernández, Infanta 47. Telf. U-1157. A-1

HERMOSA Y FRESCA CASA, COMpuesta de sala, saleta, comedor, 4 habitaciones, cocina, baño intercalado y servicio de criados. Se alquila en Aramburo 12, segundo, entre San Lázaro y Jovellar. Informes en el primer piso. A-1

SE ALQUILA ARBOL SECO 65, B, altos y 71 A, altos, sala, recibidor, 3 habitaciones, baño completo, comedor al fondo y cocina. Informa R. G. Feu, Infanta 47, esquina a Peñalver. A-1

SAN JOSE 216, ALTOS, ENTRE BAsarrate y Mazón, sala, antesala, 3 habitaciones, comedor fondo, cuarto y servicio criados, $28.00. Llaves, bajos. Informan« 14 n-mero 4, entre Línea y 11. F-3055, Vedado. A-1

ESPLENDIDOS ALTOS, SAN LAZAro 29, sala, saleta, comedor, cuatro dormitorios, servicio criados, galería, repostería, etc. Informes: de 1 a 5. A-1

CRESPO 64

Cerca de Trocadero, con fachadas por Crespo y Amistad, con 5 habitaciones y dos baños de lujo, sala, comedor, cocina y servicios de criados. Para verla e informes teléfonos F-4047 y A-9543. Banco Nova Scotia Dep. 209. De 2 a 4 p.m. Sr. Diaz. A-1

EN $12.00

A UNA CUADRA INFANTA, MANzana formada por Desagüe, Peñalver, Plasencia y Pajarito, casas modernas con sala, dos cuartos, baño completo dos patios. Llaves: Calle A23 esquina Desagüe. U-4489 U-2925.

EN $5.00 Y $6.00

Neptuno 221 y 223, entre Oquendo y Soledad, amplias, frescas habitaciones, con luz. Las llaves, habitación número 16. Informan: Llinás 54-A., esquina Marqués González. Telfs. U-4489 y U-2925.

DESDE $9.00

CALLES LLINAS, DESAGUE, SUbirana, amplios, frescos departamentos completamente independientes con sala, cuarto, cocina, baño, cuatro luces toda la noche. Informan: Llinás 21G. U-4489, U-2925.

DESDE $13.00 A $16.00

Frente al Mercado Unico, calles Manglar y Lindero, modernos pisos, altos y bajos, amplios, frescos, de dos y tres habitaciones, sala, comedor, baño, servicio de criados, cocina, patio. Las llaves; Manglar, Pasaje B, número 15, bajos. U-4489. A-1

LUGARE;O 3, ALTOS, ENTRE AYEStarán y Almendares, sala, comedor, tres habitaciones, baño intercalado y servicio de criados. Llaves en la misma. Informes« A-6420. A-1

SE ALQUILAN

CALLE 16 NUMERO 3, ENTRE 9 Y 11, Vedado, casas de sala, comedor, 2 habitaciones, baño, cocina, cuarto criados a $20.00 y $15.00. Informes en la misma. U-5858.

VAPOR 43, ENTRE ESPADA Y HOSpital, casa 2 habitaciones, baño y cocina, con luz, 7, 8 y 9 pesos. Informes: San Lázaro 376. U-5858.

JOVELLAR NUMERO 49, ENTRE Espada y Hospital, casitas de dos habitaciones, baño y cocina, $11.00. Llaves e informes: San Lázaro 376. U-5858.

SE ALQUILAN, JOVELLAR NUMEro 51, entre Espada y Hospital, casas de sala, comedor, 2 habitaciones, baño y cocina, a $8.00. Llaves e informes: San Lázaro 376, entre Aramburo y Hospital. U-5858. A-1

EN $25.00, MATADERO NUMERO 5, altos, media cuadra Mercado Unico, sala, recibidor, cuatro cuartos, comedor, baño, cocina, closets, cuarto, servicio criados. Llaves: Manglar, Pasaje B. número 15. U-4489. A-1

ALQUILO ESPLENDIDOS ALTOS, en Dragones 39, por Campanario, compuestos de sala, saleta, 5 habitaciones, 2 servicios, comedor, cocina, 2 patios. Informan: Dragones No 39, Almacén Tabaco. A-1

EN $13.00, PLASENCIA 13, ALTOS y 21, bajos, entre Desagüe y Peñalver, una cuadra de Infanta, casas modernas, con sala, dos cuartos, baño completo, cocina, tres patios. Llaves: Calle A, número 23, esquina Desagüe. Telf. U-4489. A-1

SE ALQUILAN LOS BAJOS Y SEgundo piso, Malecón 73, compuesta sala, comedor, 2 habitaciones, baño intercalado completo, cocina, cuarto criados, gran patio. Llaves en la misma, de 1 a 2. Informan: Monte 170.

CASA MODERNA, ALTOS, 2 PISOS y accesorias ,dos cuartos, baño, da a la calle, independiente, $8.00. Investigamos moralidad. Caso contrario, no pregunte. Oquendo y Peñalver. Telf. U-4100. A-1

ALTOS ESPLENDIDOS OBRAPIA 61 propios para Consulado, oficina de Representaciones, oficinas en general de comercio, profesionales o sociedad amplios salones lujosos. Precio económico. Informes Lamparilla 48, telf. A-3490. A-1

VEDADO

F, NUMERO 15, VEDADO, ENTRE 7 y 9, chalet moderno dos plantas seis cuartos, servicios, garages. Alquiler mensual $100.00. Puede verse de 11 a 4 de la tarde. A-2

ALTOS MUY FRESCOS, SALA, COmedor, 2 cuartos grandes, cocina con gas o carbón, baño moderno, $16. 15 entre 18 y 20, Vedado. Llaves en los bajos. A-2

CALLE 15 ENTRE 2 Y 4, VEDADO fresco chalet sala, saleta, comedor, cocina, repostería, seis cuartos, baño dos servicios. Informa Nicolás Cárdenas, Cuba 49, F-3440. A-2

MUY FRESCOS ALTOS, $20.

Nunca falta agua. Excelentes vecinos, sala, comedor, dos habitaciones, baño, cocina, cuarto y baño criados, Calzada 37, entre J. y K., Vedado. Llave: Bodega. Informes: F-5843. A-2

ALQUILERES

a2 VEDADO

ALQUILO ALTOS, 4 NUMERO 203, entre 23 y 25, sala, recibidor, hall, cinco cuartos, comedor al fondo, baño intercalado, pantry, cocina y una habitación en la azotea, con servicios. Llave e informes, en los bajos. A-2

$60.00 SE ALQUILAN ALTOS F 198, entre 21 y 23, sala, saleta, 6 cuartos, 2 baños, hall, comedor, cocina, pantry, despensa, repostería, comedor criados cuarto baño criados, garage. A-2

SE ALQUILA ACABADA DE PINtar en N, entre 13 y 15, Vedado, jardín, portal, sala, saleta, comedor, 2 habitaciones, baño, cocina etc. Informes: Ramón G. Fernández Infanta 47. Telf. U-1157. A-12

14 NUMERO 6, ENTRE LINEA Y 11, bajos, sala antesala, 4 rabitaciones, comedor al fondo, servicio criados, $34.00. La llave e informes, al lado, en el 4. Telf. F-3055. A-2

ALQUILO LOS COMODOS, FRESCOS y ventilados altos, calle 8 número 11, entre 21 y 23. La llave e informes, bodega 23 y 8.Vedado A-2

SE ALQUILA EL ESPACIOSO PIso alto de la casa 21 núm. 244 entre E y F Vedado, compuesto de cuatro habitaciones, sala, comedor, baño completo y cocina. Informan al fondo en el Edificio Arcos el Conserje Heliodoro.

PARA VIVIR BIEN Y ECONOMICO, bajos, Quinta 44, a la brisa, seis habitaciones, tres baños, lavaderos, 35 pesos. La llave: Calzada 169, entre J. e I. Reajustada. A-2

SE ALQUILA LA CASA, B, NUMERO 7, entre Quinta y Séptima, sala, comedor, tres cuartos, baño intercalado, servicio y cuarto de criados. La llave en la tienda de la esquina. Informan. A-2

VEDADO: CALLE B, NUMERO 281, entre 29 y 31, jardín, portal, sala, vestíbulo, comedor, pantry, cuarto con baño, cocina, cuarto criados con servicio, patio chico al fondo con lavadero y vertedero. En los altos, sala, 4 cuartos grandes, baño con closet, terraza al frente y al fondo.

CALZADA Y H, SE ALQUILA EL primer piso, izquierda, sala, recibidor, 3 habitaciones, baño intercalado, comedor, cocina cuarto y servicio de criados, balcones por Calzada y por H. casa moderna y elegante. Informan: Banco Asturiano. A-7674. A-2

SE ALQUILAN 2 DEPARTAMENtos altos en el «Edificio Arcos», F entre 19 y 21, Vedado, informa el conserje del mismo. A-2

CALLE N. No. 26 BAJOS ESQUINA a 17, Vedado. Jardín, portal, sala, comedor, dos cuartos, baño completo. Llaves 2 y media a 5 y media p. m. Informes A-6420. A-2

SE ALQUILAN LOS BAJOS DE 19 No. 243 y 19 No. 239 esquina a F, Vedado, en 30 y 50 pesos, respectivamente. Lla llave en los altos del 239. A-2

a3 CERRO Y PALATINO

CASA FRESCA Y MODERNA, COMpuesta de sala, comedor, 2 habitaciones, cocina, baño intercalado y patio. Se alquila en San Pablo 46, (Cerro), a media cuadra del Ferrocarril de Zanja-Marianao. Informes: San Pablo 34. A-3

a4 MARIANAO Y SUS REPARTOS

EN MIRAMAR, A PRECIO DE actualidad, vendo en la 7a. Avenida un solar de esquina, está muy cerca del tranvía. También lo cambio por casa que dé renta. Informa: J. Delgado, Habana 83, altos. A-4

LA SIERRA. ALQUILO LINDISIMA casa Siete casi esquina Ocho, pegado parque, ómnibus, tranvías, portal, sala, comedor, 2 cuartos, baño intercalado, agua caliente, patio, cocina. Llave Bodega. A-4

$25.00, CALLE E, NUMERO 8, ENtre Avenida del Miramar Yacht Club y Calle 14, Marianao, compuesta de jardín, portal, sala, comedor, 3 cuartos, baño, cocina, cuarto y servicio de criados, garage para una máquina. Informes: Bufete de Arellano. Telf. M-3060. A-4

MARIANAO. SE ALQUILA LA CASA Avenida 5a entre 6 y 7, Buenavista, portal, sala, comedor 2 cuartos, baño, lavadero. Díaz, Galiano 75, café. M-9276. A-4

a5 J. DEL MONTE Y VIBORA

$12.00. SANTA CATALINA 23, JEsús del Monte sala, comedor, 3 cuartos, patio, servicios y cocina. Informes, bufete de Arellano. M-3060. A-5

ALQUILO $45 MAGNIFICA CASA, sala, saleta, seis cuartos, dos baños intercalados, pantry cocina y traspatio. Verla de 12 a 6 San Mariano No. 60, al fondo Colegio Maristas.

VIBORA: ALTOS DE ESQUINA, UNA cuadra Calzada y otra del Paradero, Carmen 11, sala, comedor, 5 cuartos, buen baño, agua abundante, $20.00

VIBORA: SAN MARIANO 60, ENTRE Armas y Porvenir, cralet con jardín, portal, sala, comedor, tres cuartos, cuarto de criados, baño intercalado, cocina, traspatio con frutales, 15 pesos. Su dueño: Luz 20-A., Víbora. A-5

CORREA 78, JARDIN, PORTAL, SAla, saleta, 6 cuartos, comedor, servicio, patio, traspatio, sótano, lechadas recientes, $15.00. Llave la misma. A-5

SE ALQUILA CASA NUEVA, LUJOsamente decorada, San Lázaro número 10, entre San Francisco y Milagros, Víbora, media cuadra del tranvía, sala, saleta, columnas de escayola, tres dormitorios, baño lujoso intercalado, sala, comedor, cocina de gas y carbón, despensa con tablas de marmol, cuarto y servicio de criados. Se desea inquilino que sepa cuidar y disfrutar de todos estos beneficios y pueda garantizar un módico alquiler. La llave, en el número 12. Su dueño: Oficios número 16. Telf. A-6567. A-5

CALZADA DE LA VIBORA ESQUIna Genaro Sánchez, Paradero Havana Central, altos y bajos. Sala, hall dos cuartos patio o terraza. Llaves, de 8 a 12 m. Informe A-6420. A-5

PRINCIPE ASTURIAS 1, ENTRE EStrada Palma y Luís Estévez a una cuadra de la Calzada de la Víbora, sala comedor, tres cuartos, baño. Llaves en bajos. Informes: A-6520. A-5

CONCEJAL VEIGA 5, ENTRE EStrada Palma y Luís Estévez, Víbora Chalet moderno, sala, comedor, cinco habitaciones, jardín, portal, dos baños. Llaves, de 8 a 12 y media. Informan: A-6420. A-5

ESTRADA PALMA 65, ENTRE .O Farrill y Lagueruela, Víbora. Cómodos altos, sala, comedor, tres cuartos, ba.ño y terraza. Llaves en bajos Informes« A-6420. A-5

HERMOSO CHALET

acabado de pintar y decorar en O-Farrill No. 60 casi esquina a Luz Caballero (Loma del Mazo), sala, saleta, comedor al fondo, tres grandes habitaciones, hall, cocina, cuarto de criados, y servicio para los mismos, lavadero, garage y habitación sobre el mismo con servicios. Alquiler $25.

CASITA

de dos departamentos con sus servicios en $5.00.

ALQUILERES

a5 J. DEL MONTE Y VIBORA

ALTOS

de la esquina compuestos de sala, saleta, comedor, tres habitaciones, baño completo, cocina y hermosa azotea, en $18.00. Informan en la misma y en la peletería «La Isla», de Monte 53, telf A -6699. A-5

HERMOSA RESIDENCIA, 800 metros, jardín alrededor vestíbulo, sala, saleta, 4 cuartos 2 baños, hall con saleta al centro, todo confort, lavadero, garage, cuartos, servicio criados. Santa Catalina 76, casi esquina Porvenir, Parque Lawton. Informan: Telf. U-4100. A-5

a6 STOS SUAREZ Y MENDOZA

EN $23.00, SERRANO NUMERO 46, entre Santa Emilia y Santos Suárez, amplia y ventilada casa, con portal, zaguán recibidor, sala, cinco habitaciones, comedor, cocina, servicio de criados. Informan: Llinás 54, esquina Marqués González. U-4489 y U-2925. A-6

LUYANO

SE ALQUILA $15.00, PRECIOSA planta alta Blanquizar 9, media cuadra Calzada Luyanó, con gran sala, tres habitaciones, baño intercalado, comedor, fondo, buena cocina. La llave en la bodega. Informes: Aramburu 8 y 10. A-7

LUYANO. SE ALQUILA LA CASA Luco letra S, entre Municipio y Rodríguez, buena comunicación. Sala, comedor 2 cuartos, baño lavadero, Galiano 75, café «Encanto», Díaz, M-9276. A-7

ALQUILERES VARIOS

SE ALQUILA LA LECHERIA SItuada en 8 y 25 Vedado, y también una habitación al lado de la misma, se da todo muy barato por no poder atenderla su dueño. Informan en la misma. A-13

PLAYA BARACOA: PARA VERAnear toda la temporada, se alquila una casa. Informes: Julián Fernández, Durege 12, entre San Leonardo y Enamoralos, Santos Suárez, Habana. A-13

CALABAZAR. SE ALQUILA O SE cambia por casa en la Habana una finquita con casa mampostería muy buena. Finca San Antonio, Vínculo y Quesada. A-13

NAVES y LOCALES

ALQUILO PLANTA BAJA, HABANA 109, casi esquina Teniente Rey, 350 metros, propia para almacén o depósito. Barata. Su dueño de 8 a 5, en la misma. B-1

ALQUILO LOCAL, ESQUINA MAS céntrica de la Habana, Alcantarilla y Revillagigedo, propia para Puesto de Frutas, Café o cualquier otra industria, en muy reducido alquiler. Informes en la Carnicería. B-1

¡BUSCA LOCAL PARA NEGOCIO? LLAME AL M.6747 CON TODA SEGURIDAD ENCUENTRA EL QUE Vd. NECESITA O VAYA A MORRO Y GENIOS EDIFICIO "GOMEZ" ALLI LE INFORMARAN

SE ALQUILA UNA ESPACIOSA nave con puerta a dos calles, en la calle de Zapata número 26, a una cuadra de Infanta propia para cualquier industria o depósito. Puede verse de 8 a 11 y media y de 1 y media a 5 y media. Informan Bufete Dr. Arcos, Reina 104, M-3741. B-1

ALQUILO MUY BARATO EN $30 LA casa Santa Clara 37, con 300 metros planos Sirve para dos comercios o una gran industria. Se puede ver de 1 a 5. B-1

ALQUILO PLANTA BAJA OBRAPIA 14 esquina a Mercaderes, propia para establecimiento. Para informes, Rayo 110. Llave en los altos. B-1

LOCAL PARA ESTABLECIMIENTO. En Galiano y Trocadero con mostradores, vidrieras, neveras. Más informes R. G. F., Infanta 47, esquina a Peñalver, U-1157. B-1

LOCAL CON 1,000 METROS SUperficie, propio para garage, depósito o industria. Oquendo 3, entre San Lázaro y Animos. Véalo. Precio reducido. Informan: «El Iris», Empedrado número 34. B-1.

ALQUILO ESPLENDIDO LOCAL, JEsús del Monte 258. Toyo, propio cualquier giro. Llaves, Lechería. Informes: A-7277. 8 a 12 y Habana 70, siempre. B-1

SE ALQUILA UN LOCAL, PROPIO apara storage o depósito, en Zanja número 133, esquina a Soledad. Precio de situación. La llave en la Bodega. Informan en Industria 110. B-1

ESPLENDIDO LOCAL, PROPIO PAra establecimiento pequeño, punto céntrico, vista a 3 calles. Véalo. Precio de situación, Cuarteles esquina a Habana. B-1

CASA PARA INDUSTRIA

o comercio San Miguel 108 altos y bajos. Llave en la misma, más informes Ferretería Belascoaín y San Rafael. Telf. U-5215. B-1

TODOS LOS REQUISITOS PARA SU NEGOCIO

En el centro de las operaciones mercantiles: la Lonja, el Correo, el Telégrafo, la Aduana, los Cables y el Radio, los Bancos y Empresas de Vapores, los principales almacenes de la Plaza, estación de autos y de tranvías; cuatro calles espaciosas, y la extensa plaza de San Francisco para «parquear» cómodamente sus autos y los de sus clientes: todo a la mano.
ADMINISTRADOR, 3er. PISO
Teléfonos: A-7772 y A-7456

GRANDES LOCALES A PEQUEÑOS PRECIOS
Edificio de LA LONJA

b2 APARTAMENTOS

ALQUILO EL ALTO MAS LINDO Y fresco de la Habana, $14.00, Hospital 6. La llave enfrente número 3. Informan Neptuno y Soledad, Mueblería. B-2

ALQUILERES

APARTAMENTOS

EDIFICIO
P. Morales Santa Cruz
SAN LAZARO Y N.
8 pisos.

Se alquilan modernos y ventilados apartamentos, desde $18.00 a $40.00, con una a cuatro habitaciones y su respectiva sala, comedor, halls, baño, cocina y cuarto, con servicio de criados. Tienen vista al mar y a la ciudad.

ELEVADOR DIA Y NOCHE
INFORMES DE 9 A 12, EN EL MISMO EDIFICIO

DEPARTAMENTOS

$8.00. CERRO, SANTO TOMAS 32, Se alquila entresuelos con cinco habitaciones, servicios completos, fresco, claro y ventilado, con entrada independiente. B-3

HABITACIONES

EDIFICIO «CUBA», 6 PISOS, EMpedrado 42. Se alquilan, amplias y ventiladas habitaciones muy baratas, elevador, lavabos, luz toda la noche, orden y moralidad. Tels. M-2515 y M-5113. B 4

PRADO, Nº 99, FRENTE AL CApitolio. Habitaciones con baño privado, moderna y ventilada, con todo servicio y excelente comida. Especial par amatrimonios. Estricta Especial para matrimonio. Estricta moralidad. Se exigen referencias.

OJO! ¿PIENSA USTED MUDARSE de casa? Vaya a Compostela No 66, media cuadra Sarrá. Habitaciones, 7-8, lavabo, balcón. Baños intercalados. Comodidades, de hotel. Vea esta casa, moderna construcción para familias de buen gusto. Mire y compare, punto comercial. M-8797. B-4

SE ALQUILA UNA HABITACION con baño, en casa de familia, con o sin comida. Se exigen referencias. Amistad 70, piso segundo. Telf. A-6487. B-4

BARATAS Y FRESCAS HABITACIONES

Maloja 1, esquina a Monte y Aguila con vista a la calle, en $6.00 y $8.00 Llaves en la misma. Informes: Edificio «Bacardi» Apartamento 421. Sr. Torres, Telf. A-7830. B-4

A MATRIMONIOS SOLOS: EN CASA de familia, se alquilan habitaciones amueblades, con comida, a $35.00. Sin muebles, $30.00. Se exigen referencias, Malecón 3, letra L, tercer piso.

SE ALQUILAN GRANDES HABITAciones con lavabo y balcón a la calle. Interiores, $6.00, Prado 113. También un buen local, para Vidriera, Prado 117. B-4

LAMPARILA 60, HABITACIONES para hombres solos o matrimonios sin hijos, primero, segundo y tercer piso. Casa moderna y de moralidad, Lamparilla 60. B-4

GALIANO 103, ENTRE SAN JOSE y Barcelona: Habitaciones espléndidas desde $25 para uno; dos, $37. Lavabos, baños intercalados, agua caliente abundante, excelente comida, limpieza, luz, teléfono. Sólo moral absoluta. Teléfono M-7380.

AGUACATE 71. SE ALQUILAN HAbitaciones, altas y bajas y una cocina, con su comedor. Aguacate 71.

b5 CASAS DE HUESPEDES

»LA MATANCERA», REINA 83, ESquina Manrique, altos, una de las casas más decentes para matrimonios y caballeros. Habitaciones modernas vista calle, comida excelente, precios baratísimos. B-5

GALIANO Y SAN RAFAEL, ALTOS Café «La Isla». Alquilo apartamento de dos piezas y baño. En la misma, hermosa habitación, vista calle. Exquisita comida. Estricta moralidad.

b6 HOTELES

HOTEL TROTCHA

CALZADA Y DOS, VEDADO, ECOnomía, Confort. Amplias y frescas habitaciones rodeadas de jardines. Precios Verano: habitación, baño privado y comida, una persona, desde $30; matrimonios desde $45.00. Próximos baños de mar.

IDEAL ROOM

PRADO 93-B, FRENTE AL CAPITOLIO. (POR PASAJE)

Visite esta casa por dentro, la mejor sin duda. Visítela por curiosidad. ¿Busca usted habitación grande, baño, agua caliente y fría, con muebles, sin ellos y comida. Sin duda la mejor. Buenos salones de recibo, balcón a Prado. Precios para matrimonios: comida y desayuno, desde 25 a 40 pesos. Apartamentos de dos grandes habitaciones, balcón a Prado, baño, comida iy desayuno, para matrimonio. 55 pesos. Exijense referencias de moralidad y pagos. B-6

CASAS DE COMIDAS

SERVIMOS COMIDA A DOMICILIO una persona, 40 centavos, dos personas, 60 centavos. Comida bien servida. Pruebe y será nuestro cliente. Reina y Angeles (Bar «El Polo»). Hablen con el cocinero. B-7

PERDIDAS

!Se Perdio un Gollar!
$1.000 de Gratificación

A la persona que devuelva o dé información, por la cual se pueda encontrar un Collar de Perlas, perdido el día 10 de Mayo, por una Turista, en una máquina o en la ciudad. Toda información será tratada con estricta reserva. Edificio «La Metropolitana» 234 y 235. B-10

DOS LIBRETAS DE TAMAÑO REgular envueltas en periódicos. Al que las entregue se gratificará, en 15 y F, Vedado, (Carnicería). B-10

SE SOLICITAN

sa Solicitud de Alquileres

DESEO ALQUILAR UNA CASA EN la Víbora, una planta, con 3 o 4 cuartos y demás comodidades, moderna, con buen servicio criados y cerca del tranvía. Escribir: L. L., Departamento Anuncios Clasificados, DIARIO DE LA MARINA. S-A.

b9 AGENCIAS DE COLOCACIONES

COLOCACIONES PARA MUJERES, blancas y de color, $15.00 y $20.00; criado de mano, fino, $18.00; mujer blanca, para el Norte, que hable inglés, $25.00. **Agencia Beers,** O-Reilly 9½. A-3070. B-9

SE SOLICITAN

o1 CRIADAS Y CRIADOS

SE SOLICITA UNA JOVEN ESPAñola, para criada de mano, Refugio 131, altos. S-1

SE SOLICITA JOVEN ESPAÑOLA para limpieza y servir la mesa. Quinta núm. 62, Vedado. S-1

SOLICITO CRIADA ESPAÑOLA, JOven y soltera, para cuartos y cocinar bien. Que tenga referencias de casa particular. Sueldo $12.00. Calle N. y 25, Vedado, (entrada por el túnel). S-1

SOLICITO CRIADA DE COLOR, PAra habitaciones, que sepa cortar y coser, con buenas referencias y dormir en la colocación. Sueldo: $12.00 mensuales y uniformes. Calle 13 número 23, entre H. e I., Vedado. S-1

EN ESCOBAR 29, ALTOS, ENTRE Lagunas y Animas, se solicita una criada de mano, que tenga referencias de mediana edad y sepa cumplir sus deberes. Para tratar, después de las 9 de la mañana. S-1

SE SOLICITAN CRIADAS Y COCINEras españolas, que sean limpias y sepan bien su obligación. Trocadero 73, bajos. S-1

s2 COCINERAS Y COCINEROS

SE SOLICITA UNA COCINERA ESpañola, que sea limpia y sepa de repostería. Sueldo $15.00. M. esquina 19, número 33, altos, Vedado.

SE SOLICITA JOVEN ESPAÑOLA para cocinar y ayudar, en parte lavado de ropa. Calle 19 número 300 bajos, entre B. y C. Telf. F-6753. S-2

SOLICITO ESPAÑOLA, CON REFErencias, para cocinar y ayudar limpieza, corta familia. Tiene que dormir en la colocación, 27 número 421 altos, entre 4 y 6, Vedado.

SE SOLICITA UNA ESPAÑOLA, SIN pretensiones, honrada y trabajadora que entienda de cocina. Sueldo: $10.00 Calle 8 número 200, esquina a 21. S-2

SE SOLICITA UNA ESPAÑOLA, QUE traiga referencias para cocinar y limpiar para dos personas, Animas 12 (bajos) después de las 10. S-2

SE SOLICITA UNA JOVEN ESPAñola, para cocinar y limpiar, que tenga referencias, Tercera 49, entre A y B., Vedado, altos. S-2

SE SOLICITA UNA COCINERA ESpañola, con referencias y que duerma en la colocación. Malecón 71, altos. S-2

SE SOLICITA UNA ESPAÑOLA DE mediana edad para cocinar y ayudar a la limpieza para corta familia ha de cocinar bien y dormir en la colocación. Sueldo: 12 pesos y ropa limpia. O-Farril esquina a D.Estrampes. Víbora. S-2

SOLICITO, PARA COCINAR Y LIMpiar, peninsular o del país, de mediana edad, con referencias. Sueldo $15.00. F, número 219, entre 21 y 23 Vedado. S-2

MANEJADORAS

SOLICITO MANEJADORA DEL PAIS que sepa trabajar. Quiero referencias, Avenida La Paz 4, Alturas Almendares. S-3

s4 CRIANDERAS

SE SOLICITA UNA BUENA CRIANdera blanca que tenga niños de 1 a 6 meses, para criar a leche entera, buen sueldo, 5a. esquina a F., casa de los toldos. S-4

s10 OFICINISTAS

SE SOLICITA UNA JOVEN DE 20 a 30 años con condiciones para ponerse al frente de un negocio, que tenga buena presencia y dentadura. Diríjase al señor García, San Lázaro 145, altos, de 9 a 11 a.m. solamente. S-10

AGENTES Y VENDEDORES

SOLICITAMOS REVENDEDORES Ambos sexos, toda la República, de $1.00 a $3.00, diarios. Envíe 4 centavos sellos, para muestra. Escribir: G., Departamento de Anuncios Clasificados, DIARIO DE LA MARINA.

REVENDEDORES, AMBOS SEXOS Agentes Comisionistas; Si desean ganar fácilmente **un dóllar y cuarenta y cinco centavos diarios,** escríbanos inmediatamente. Producto conmo sumo necesario, bonito, fácil venta. Muy interesados en las provincias de Camagüey y Oriente. Sea el primero en solicitar, para garantizarle localidad exclusiva, **Lady Winter,** Apartado 1787, Habana. S-11

s14 SOLICITUDES VARIAS

SOLICITO MUCHACHA JOVEN, BUEn presencia, para viajar con caballero. Sueldo: $20.00 y ropa. Informan: Hotel «Habana Madrid», Peñalver y División. De 10 a 11 a. m. S-14

SE SOLICITA PROFESORA DE MEcanografía y taquigrafía en español, «Pitman», para dar clases a domicilio a una señora. Si no hay competencia para enseñar rápidamente, no se presente. Dirigirse a Fernández Escobar 202, de 8 a 10 a. m. S-14

ENFERMOS DEL ESTOMAGO, HIGAdo, Vesícula Biliar, Ulcera Gástrica o Duodenal, Colitis o Intestinos. Probad con un frasco del maravilloso potente, en polvo, **«Bismagen» y bendeciréis la hora en que decidisteis tomarlo.** S-14

SE OFRECEN

s1 CRIADAS y CRIADOS

SE DESEA COLOCAR UNA MUCHAcha española, para criada de mano o manejadora. Entiende algo de cocina y tiene buenas referencias. Informan: I. número 9, entre 9 y Calzada. F-6209. O-1

SE DESEA COLOCAR UNA JOVEN española, de criada de mano o comedor. Sirve a la rusa y tiene referencias. San Nicolás 71, entre San José y San Rafael. Telf. A-3481. O-1

SE OFRECE JOVEN ESPAÑOL, PAra criado de mano o portero. Tiene referencias de casas bien conocidas. Llame: Telf. M-4173. O-1

SE DESEA COLOCAR UN CRIADO español, práctico en todo lo que requiere un buen servicio. Tiene buenas referencias de familias conocidas. Informan en Virtudes número 1, habitación 14. Telf. M-8633. O-1

MUCHACHA ESPAÑOLA DESEA COlocarse de criada de mano o de cuartos. Tiene buenas referencias. Informan: Amargura número 7, entre Mercaderes y San Ignacio. O-1

SE DESEA COLOCAR UNA MUCHAcha española, para comedor o cuartos, cose y corta. Tiene buenas referencias. Calle 13 número 558, esquina a 20. O-1

SE DESEA COLOCAR UNA JOVEN española, para criada de cuartos o de manos. Sabe coser y vestir señoras y tiene buenas referencias. Informan: Rayo 29, entre Salud y Reina. M-2563. O-1

SE DESEA COLOCAR JOVEN ESPAñola, para criada de mano o cuartos. Sabe lavar y planchar, es trabajadora y formal. Tiene referencias, va al campo, Gervasio 130-B., entre San José y Zanja. O-1

SUSCRIBASE Y ANUNCIESE EN EL «DIARIO DE LA MARINA»

M.E.C.D. 2016

SE OFRECEN

CRIADAS Y CRIADOS

o1

SE DESEA COLOCAR JOVEN ESPAñol, para criada de mano, no le importa ayudar a la cocina. Tiene referencias de donde trabajó seis años. 2 y 37, Vedado. O-1

DESEA COLOCARSE UNA JOVEN para limpiar o manejar, habla inglés, tiene referencias. Espada No. 5, teléfono U-6802. O-1

UNA MUCHACHA ESPAÑOLA, DEsea colocarse para criada de mano o para todo, siendo corta familia. Telf. M-3867, Amistad 94. O-1

SE DESEA COLOCAR UNA MUCHAcha española, para limpiar y cocinar, si es corta familia. Es formal y trabajadora y desea casa de moralidad. Duerme o no en la colocación. Informan: M-4534. O-1

SE DESEA COLOCAR UNA SEÑORA española, de criada de mano. Entiende algo de cocina y tiene referencias de donde trabajó. Informan: San Lázaro número 293, entre Aramburo y Marina. O-1

SE DESEA COLOCAR UNA CRIADA española, de criada de mano o cocinar y limpiar, para corta familia. Tiene referencias. Dirección: Suárez número 99, entre Alcantarilla y Esperanza. O-1

SE DESEA COLOCAR UNA JOVEN española, para la limpieza o manejadora; entiende bastante de cocina y tiene referencias. Calle 6, entre 5 y 7, Reparto La Sierra. Telf. FO-2674.

SE DESEA COLOCAR UNA JOVEN española, de criada de mano; tiene buenas referencias. Informan: Fábrica y Municipio, Panadería «La Llave de Oro». O-1

SE OFRECEN BUENAS CRIADAS Y cocineras, formales y limpias. Llamar: Telf. M-9482 y será atendida con rapidez. O-1

COCINERAS - COCINEROS

SE DESEA COLOCAR UNA SEñORA de mediana edad, española, de cocinera, o cocinar y limpiar siendo corta familia. Sabe hacer dulces, cocina a la criolla, española y americana, tiene mucha práctica, tiene recomendaciones inmejorables, es persona seria y formal. Si no es casa seria, no molesten. Calle D. y 19. Telf. F-5962. O-2

BUENA COCINERA ESPAÑOLA, SE coloca, cocina a la criolla, francesa y americana, repostería fina y dulces, para caballeros o matrimonio. Tiene buenos informes: Baños número 46, entre Calzada y Quinta. O-2

SE DESEA COLOCAR UNA COCInera española, cocina a la criolla y a la española. Sabe hacer dulces. 15 número 454, entre 8 y 10, Vedado. O-2

SE DESEA COLOCAR UNA COCINEra española, de mediana edad, sabe toda clase de cocina, hace postres y tiene referencias. Va a donde la soliciten. Es sola, Aguila 231. Telf. A-3090, Alonso. O-2

SE DESEA COLOCAR UNA JOVEN del país, blanca, para cocinar y limpiar, para matrimonio solo, o corta familia. Tiene buenas referencias. Informan: Lealtad número 120, altos. Telf. A-9044. O-2

DESEA COLOCARSE UNA SEÑORA española de mediana edad cocinera y repostera, no salcochadora, tiene buenas referencias donde ha trabajado. Informan Gloria 113. O-2

JOVEN CHINO COCINERO REPOStero con buenas referencias, sabe cocinar bien y cumplir su obligación, lleva tiempo en el país. Informan: Zanja y San Nicolás en el café, por Antonio Li. O-2

COCINERO REPOSTERO, CHINO, JOven desea colocarse casa particular cocina criolla y española, muy limpio, tiene referencias. Informan Manrique No. 88, altos. Preguntar por Angel Manuel Eng. Teléfono U-7902. O-2

SE OFRECE BUEN COCINERO ESpañol cocina criolla, española y francesa. Repostería y pastelería sale al campo, es hombre solo. Antonio, Obrapía 99, altos. O-2

COCINERO JOVEN CHINO SE OFREce a casa particular, conoce bien su obligación y tiene buenas referencias informan calle Vapor esquina a Hospital (puesto de frutas) teléfono U-7902, Víctor. O-2

SE DESEA COLOCAR ASTURIANA, para cocinar y limpiar corta familia; para comedor, cuarto o manejadora. Sale a viajar y tiene buenas referencias. Monte número 347, entre Belascoaín y Lindero. O-2

SE DESEA COLOCAR UNA JOVEN española, para cocinar, o cocinar y limpiar para corta familia. No duerme en la colocación. Informan en la Calle 25 número 192, entre H. e I. O-2

CRIADO DE MANO ESPAÑOL, SErio y trabajador, desea colocarse, habituado al servicio fino. Sabe hacer cocktails, sirve a la rusa y tiene buenas referencias de familias conocidas. Telf. M-4372. O-2

SE DESEA COLOCAR UN CRIADO español, práctico en todo lo que requiere un buen servicio. Tiene buenas referencias de familias conocidas. Informan en Virtudes número 1, habitación 14. Telf. M-8633. O-2

SE DESEA COLOCAR UNA ESPAñola, para cocinar. Tiene referencias de donde ha trabajado. Calle 35 entre 4 y 6. Casa de Muinelo, Vedado. O-2

s3 MANEJADORAS

SE DESEA COLOCAR UNA MUCHAcha de color, para manejar, o para limpiar por horas. Calle C. número 18, entre 11 y Línea, habitación número 4. O-3

s7 Lavanderas y Lavanderos

SE DESEA COLOCAR UN CHINO, en casa particular, lava y plancha. Entiende de ropas de señoras y hombres. Tiene buenas referencias. Informan: Zanja 47, segundo piso. Telf. U-7902.

s8 CHOFERES

SE OFRECE UN CHOFER, DE RAZA blanca, de mucha experiencia. No tiene pretensiones y tiene referencias. Un operario de ornamentación y un buen ayudante de Pailería. Telf. M-2465. O-3

COMPRAS

1 CASAS

COMPRO CASA MAMPOTERIA, DE Belascoaín a Prado, que no pase de $4,000.00. Deseo tratar directamente con dueño, Rodríguez, Consulado núm. 62. C-1

DESEO COMPRAR CASA MAMPOStería, techos azotea, con no menos de 3 cuartos y no más de $1,200.00., en Reparto Lawton, Rodríguez, Consulado 62. C-1

COMPRO CASAS

Que estén bien situadas a precios de situación. Doy también dinero en hipoteca a tipo moderado. Rodríguez, Consulado 62. C-1

6 AUTOMOVILES Y ACCESORIOS

COMPRO AUTOMOVILES USADOS

En buen estado para la reventa. o propios para desarmar.

ACCESORIOS Y REPUESTOS NUEVOS, DE IMPORTACION Y TMBIEN DE USO. TODOS A PRECIOS BARATISIMOS

J. S. García, Galiano 45, entre Virtudes y Concordia. M-2676. Habana.

9 MUEBLES Y PRENDAS

BOLSA DE MUEBLES DE OFICINAS

Compramos, vendemos cualquier operación sobre archivos, máquinas escribir, sumar y calcular, Cajas caudales y documentos, Libreros, Bufetes, Butacas, Mimeógrafos, Adresógrafos, todo lo que necesite una oficina. Liquidamos muebles acero. Compostela 55, frente «Estrella de Italia», A-7744.

ORO, PLATA, PLATINO

Compramos en joyas, monelas inclusive rotas. Facilitamos dinero sobre joyas.

BAHAMONDE Y COMPAÑIA

(Desde 1833).

Brillantes en tamaños hasta catorce quilates. Joyería fina y novedades, Obrapía 105.

BUROS, MAQUINAS

Compro, empeño y vendo: Escribir, sumar, calcular, coser, mimeógrafos, adresógrafos, multígrafos, archivos, cajas caudales, libreros, mesas y joyas en general. No reparo en precio. Véalos, Villegas 6. A-8054, Losada. C-9

ORO

Compramos prendas de todas clases, de oro, platino, plata o enchape. Monedas de oro y plata de cualquier nación.

CARBALLAL HERMANOS

SAN RAFAEL 138, entre Belascoaín y Gervasio. T. U-5744. Pagamos más que nadie. V-9

COMPRAMOS MAQUINAS COSER, escribir y enseres de escritorios y establecimientos. Toda clase de muebles y objetos de valor, antigüedades Salud 9, esquina a Rayo. C-9

A-6620: COMPRO MUEBLES

En todas cantidades: Juegos y piezas sueltas, radios máquinas «Singer», muebles de Oficinas, baúles, maletas. Pago más que nadie. «La Moderna», Salud número 3. A-6620.

A-4775: COMPRO

No venda sus objetos de Arte, plata y muebles finos, sin avisar antes al Teléfono: A-4775. Pagamos mejor que nadie. «Los Tres Hermanos», Consulado 94 y 96. C-9

SE COMPRA ORO

PLATA Y PLATINO pagamos mejor precio. N. A Holm. San Miguel 91, entre Lealtad y Campanario.

LIBROS E IMPRESOS

LIBROS, COMPRAMOS TESOROS de la Juventud, diccionarios Enciclopédicos, enciclopedias británicas y bibliotecas completas. Operación rápida, reservada, Dulzaides, O-Reilly No. 60 entre Habana y Compostela.

LIBRERIA MONSERRAT. COMPRAmos Bibliotecas y libros en todas cantidades, vamos a domicilio negocio rápido, pagamos como nadie dinero en mano. teléfono A-9561, Monserrate 137. C-13

ARRENDAMIENTOS

3 FINCAS RUSTICAS

ARRIENDO PANADERIA. ELABOrando 700 libras diarias. Mucha barriada sin trabajar, módico alquiler pagadero con pan. Informan: calle Alegría No. 2, Reparto Gavilán, Arroyo Apolo.

FINCA DE RECREO

Se alquila o se vende en Arroyo Arenas, tiene buena casa, agua abundante, arboleda frutales finos. Se cambia por casa en la Habana. Informes telf. A-2446. Habana 86. AA-3

SE ARRIENDA FINCA 3 CABALLErías, la mejor tierra de Cuba, 20 minutos Marianao, chalet frente carretera, arboledas, palmares. Un kilómetro tuberías, pozo inagotable. Pita, San Lázaro 45. AA-3

TOMO EN ARRENDAMIENTO CON opción compra finca 1 a 1.1|2 caballerías, en carretera tierra colorada, sin piedras, pozo inagotable. Pago por la opción. No quiero chalet. Por escrito con detalles H. Casals, Acosta 79, altos. AA-3

SUSCRIBASE Y ANUNCIESE EN EL «DIARIO DE LA MARINA»

VENTAS

CASAS

CASA EN CALLE COMERCIAL, SOlamente 1300 contado y reconocer **3,200 en hipoteca, o todo al contado,** el mejor negocio existente. Véame de 3 a 6. Aguila 32. V-1

CASA MODERNA $2.000, LIBRE DE gravámenes, facilidades pago, baño intercalado, techos monolíticos, acera sombra; en Nicanor del Campo, Almendares, de 3 a 6. Aguila 32. V-1

CASA VEDADO NUEVA $1,500 CONtado $2,000 en plazos cómodos, muy lujosa, regio baño, tres grandes habitaciones a 40 metros de 23. Aguila 32, de 3 a 6. V-1

VEDADO. SE VENDE GRAN RESIdencia informan 8 No. 9, entre Línea y Calzada. V-1

EN LO MEJOR DEL REPARTO LA Sierra. Se vende o permuta, por finca rústica, solares, crédito hipotecario, etc, una regia casa de dos plantas, baños lujosísimos, distribución magnífica. Está al terminarse de fabricar. Tiene 2,780 varas de terreno, esquina de fraile. Informes: Oficios 82. Telf. M-2781. V-1

VENDO UNA CASA, EN LO MEJOR de la Víbora, con sus muebles. La doy por cualquier dinero, por quedar cesante y tener que embarcarme. Pocito 59, Víbora. V-1

SE VENDE, EN GERVASIO, ENTRE Animas y Lagunas, una casa, de una planta, con 118 metros, en $3,500.00. Informes en Gervasio 86, altos. De 5 a 8 p. m., Carlos Rodríguez. V-1

URGENTEMENTE SE VENDEN 3 CAsas de mampostería y 600 metros de tererreno yermo, de esquina, junto o separado. A precio de ganga, a dos cuadras de la Esquina de Tejas, Cerro. Cortes, O-Reilly y Aguiar, Café. V-1

VENDO PRADO GRAN EDIFICIO

Tres plantas, pisos marmol, decorada. Produce un seis por ciento. Moderna construcción. Informes: Prado 41, primer piso. V-1

$1,350.00, MAGNIFICA CASA, REparto Almendares, inmediata línea, techos monolíticos, decorados, jardín, portal, sala, comedor, 2 cuartos, baño intercalado, patio y traspatio. Informes: Lealtad 143, altos. V-1

EN REINA, VENDO 2 CASAS,

$20,000 y $26,000; tres en Santos Suárez ,$4,000 y $5,000, Vedado una $10,000. No soy corredor. Manuel Agras, Sola 18, esq. Sur, Santos Suárez. V-1

A PLAZOS, VENDO, CASA MAMPOStería, a media cuadra de Belascoaín, sala, comedor, 2 cuartos, cocina, baño, patio, con $700.00 contado. Resto, con alquileres, Rodríguez, Consulado 62.

GANGUEROS: REGALO MI CASA vieja, Luyanó 20, a un paso de Esquina Toyo. Se vende, por liquidar herencia. Libre gravámenes, Cabrera, San Miguel 116. V-1

¡GANGAS! ¡GANGAS! LAWTON, CAsa esquina, madera, 3 cuartos, 212 varas, renta $12.00, en $650.00. En San Mariano, esquina, techos monolíticos, renta $20.00, en $1,500.00. Rodríguez, Consulado 62. V-1

ESQUINA MAGNIFICA, CON ESTAblecimiento, vida propia. Precio aproximado, $4,000.00. Informa su dueña en Novena y Dolores, Lawton, al lado de la carnicería. Se dan facilidades. V-1

REGALADA CASA $1,000 SALA COmedor, 2 cuartos, garage, sitio magnífico, Avenida Diez No. 7, entre 9 y 8, Ampliación Almendares, 8 a 2 solamente. Resto facilidades V-1

CASA EN $600 PESOS, COMPUESta de portal, sala, 2 habitaciones, cocina, baño y terreno anexo, en la Víbora, una cuadra tranvías. Informes: Belascoaín y Figuras, Café Suárez. V-1

GANGAS

LEALTAD, CERCA BELASCOAIN, 2 plantas, sala, comedor, dos cuartos, buen baño. Renta $30.00, en $3,500.00.

PEÑALVER, CERCA BELASCOAIN, dos plantas, moderna, sala, recibidor, 4 cuartos, baño intercalado, comedor fondo, cuarto criados, patio y traspatio, 190 metros. Renta $40.00, en $6,000.00.

AVENIDA DE LA PAZ, ALTURAS de Almendares, gran casa moderna, pegada Avenida Columbia. Una planta, sala, recibidor, 4 cuartos, dos baños, 2 cuartos criados, garage, traspatio. Muy barata, en $10,000.00.

GRAN EDIFICIO, RECIEN CONStruído, en la mejor esquina de Infanta, cerca San Lázaro, 3 y media plantas, dos locales establecimientos y ocho apartamentos familias. Construcción primera y lujo. Mide 245 metros. Renta $198.00. Costó 75,000 pesos. Se vende en $28,000.00. La mejor inversión para su dinero.

ESQUINA FRAILE, QUINTA AVEnida Miramar, verdadero palacete, lo mejor y más lujoso del Reparto, 7 cuartos, 3 baños, garage 3 máquinas, 2,000 metros terreno. Costó 125,000 pesos. Hipotecado en $50,000.00. Se regala en $35,000.00.

JULIO C. GRANDA

Obrapía 33. Telf. M-5921. V-1

VENDO CASA SANTOS SUAREZ SItio alto, sano para niños y personas delicadas, también se alquila para el verano o estable. Informan Carlos III 2, cuarto 8. V-1

SE VENDE MAGNIFICA RESIDENcia en lo mejor del Vedado, calle Baños 192, entre 19 y 21, más de un solar construcción moderna, árboles frutales muy baratas. Informes Teniente Rey 3, altos, teléfono A-9670. V-1

VENDO, COMPRO Y CAMBIO

Propiedades, Habana y Repartos. Tengo casas chicas y dinero para cambiar por otras mayores, en la Habana. Tengo dinero para hipoteca. Informes: San José y Belascoaín, Café, Angel Alvarez. V-1

CASAS EN VERDADERA GANGA: Cerro, mampostería, $800.00. Otra, $1,000.00. Víbora, calle Párraga, 3,500 pesos, techos monolíticos. Cerca de Infanta, $1,500.00. Salud y Santiago, $2,000.00, con facilidades de pago. Rodríguez, Consulado 62. V-1

VENTAS

SOLARES

SOLAR EN $750 00. EXTRAORDInaria ganga; libre de todo gravámen, bien situado. Calle 21, Vedado. Véame y se convencerá, trato directo de 3 a 6. Aguila 32. V-2

JESUS DEL MONTE: EN $500.00, vendo un solar de 10 por 22, Calle Sola, entre Milagros y Johnson, Reparto La Sola. Informes: Edificio Morales, San Lázaro y N. De 9 a 11.

VEDADO: APROVECHE GANGA: Solar situado en Línea, acera brisa, llano, rodeado buenas fabricaciones, medida ideal, con 600 metros. $6,500.00. Facilidades pagos. Guillermo Delmonte, Habana 84. V-2

SE VENDE UN SOLAR DE ESQUINA

417 mts, en el corazón de la Habana, Manrique esquina a San José, propio para establecimiento. Informan: Sr. M. Barros, Zanja número 143.

3 FINCAS RUSTICAS

¡UNA JOYA! ¡UNA GANGA! ¡UN REGALO!

Media caballería tierra colorada de fondo, en la mejor zona agrícola: Güira de Melena, pozo cementado con Donkey, 200 matas Coco Indio, 126 aguacates, 19 mamoncillos, 20 cedros, 40 naranjos China, 16 agria, 10 limones franceses, 6 criollos, 18 palmas, mangos y casa vivienda, 49 kilómetros de Habana, 4 de Güira. Carretera hasta la casa. Mínimo: 2,500 pesos. A. Correa, Rosa 14, Güira de Melena. V-3

SE VENDE UNA FINQUITA DE

recreo situada en la carretera central kilómetro 15, Arroyo Arenas, 15 minutos de la Habana. Linda casita, campo de tennis, glorieta para jiras, garage para dos máquinas, residencia de criados, carreteras interiores, jardines, agua en abundancia con regadío, fuente luminosa, instalación eléctrica de primera. Informan señor Barres, Zanja número 143.

ESTABLECIMIENTOS

VENDO UNA DE LAS MEJORES BOdegas de la Habana con poco de contado, otra en el Vedado, muy barata y otra en la Víbora, casi las regalo, están bien surtidas y libre de gravámen. Informan en Belascoaín y Carlos III. El Celada, de 2 a 4. Soto.

FARMACEUTICOS. OPORTUNIDAD. Vendo una buena farmacia en la provincia de la Habana, por no poderla atender su dueño. Precio de situación, Lagunas 76. V-4

BODEGA A BALANCE

En la Habana, sola esquina, libre deudas. Se cambia por propiedad. Negocio en 48 horas. Se da diferencia efectivo. Informes: San José y Belascoaín, Café, Alvarez. CC-1

BUEN NEGOCIO: VENDO BODEGA, por la mitad de su valor, en el Paradero de Jacomino. Se garantiza de $18.00 a $20.00 le venta, diarios. Para más informes: García, Reina 3, Café. V-4

VENDO, CAMBIO Y COMPRO

Bodegas, Barras, Cafés, Fondas, Vidrieras, Panaderías, Lecherías, Casas y establecimientos desde con 100 pesos. Cambio casas por establecimientos. Dinero por hipotecas. Informes: Suárez, Belascoaín y Figuras. Café.

BODEGA A TASACION

Con mitad contado, situada de Amargura a Empedrado, sola en esquina, cantinera verdad, muy surtida, poco alquiler, sin deudas, tipo barra. Informes: Belascoaín y Figuras, Café, Suárez. V-4

SE VENDE TIENDA MIXTA, CON Panadería, en pueblo de campo, provincia Habana o se admite socio con pequeño capital, para extender negocio, mayor escala. Informes: Lamparilla 3, Almacén. V-4

SE VENDE TALLER COMPLETO DE Mecánica y Puertas de Hierro Corrugadas y Articuladas. Informes, Aguila 107. Telf. M-1557. O-15

SE VENDE UNA CARBONERIA, con venta fija y su camión Ford, del 31. Informan en Sol 105.

VENDO CAFE Y FONDA, SITIO DE mucho movimiento, $20.00, alquiler; $25.00 venta, diarios. Soy extranjero, desconocedor del giro, motivo su venta. $600.00. A prueba, Cuenya, Monte y Someruelos, Café. V-4

v6 AUTOMOVILES-ACCESORIOS

SE VENDE UN CADILLAC BARATO Pregunte por Augusto, Suárez 4, Habana. V-6

BUICK DEL 30 CERRADO CHICO, chapa particular 4 puertas, se vende acepto cambio por abierto. Garage Manzanares, Carlos III e Infanta.

DILIGENCIA FORD, ACABADA DE pintar, buenas gomas, en perfecto estado de mecánica, 23 y L., Castillo de Servicio. V-6

CAMION FORD 29, $135, FORD 30, cuatro puertas, $290, cuña Ford cerrada $175, cuya Checrolet $135, Dodge cerrado, $85; Pontiac abierto, $115; Studebaker, abierto, $55;; camión Bruay, $300. Empedrado No 1, telf. M-4002, Braña. V-6

CAMION CHEVROLET PARA REPARto de leche en perfectas condiciones se vende barato. Agencia Ford de Marianao. Real y Avenida de Coluhbia, FO-9240. V-6

PARA MOTOCICLETAS PIEZAS O cualquier reparación la casa Presas cuenta con el más perfecto taller. Garantía y precios módicos. Presas, Amargura 51, telf. A-7769. V-6

CAMION CHEVROLET DE 1.1|2 TOnelalas, carocería de estacas se vende muy barato y con facilidades de pago. Agencia Ford, de Marianao. Real y Avenida Columbia. FO-9240. V-6

CHASIS PARA CAMION FORD Y Chevrolet modernos, tenemos varios cortos f largos a precios de ocasión. Facilidades de pago. Agencia Ford de Marianao. FO-9240. V-6

VENDEMOS FORD SEDAN DE DOS puertas en magníficas condiciones y a precio de ocasión Garage La Palma, Real 38, Marianao V-6

VENTAS

MAQUINARIAS

SE VENDE, BOMBA PARA GASOLINA

«National», con su globo lumínico, manguera y pitón, de descarga automática positiva y un juego de medidas completas. Informan: Aramburu 8 y 10. V-7

VENDO CALDERA VAPOR 40 CABAllos, camión Dodgge carrocería comercial, máquinas caramelos. Neyra, Durege 13, de 12 a 2. V-6

GARAGISTAS

Por necesitar el local, se vende una bomba de gasolina; un aparato engrase y una vidriera. Ulge venta. Se da muy barato. Informes: C. A. Novoa, Apartado 2205. V-7

DE ANIMALES

SE VENDE A PRECIO DE SITUAción, mulos de todas clases, caballos de monta, Ponny, carros y arreos de todas clases, arañas, faetones. Marina esquina a Atarés, J del Monte, frente al taller de Gancedo. Teléfono X-2876. Jarro y Cuervo.

9 MUEBLES Y PRENDAS

VENDO REGIOS JUEGOS CUARTOS 3 cuerpos, $45.00. Otro 8 piezas, butacón tapizado, sala espejo colgado, comedor, todos arte moderno, color nogal, nevera, cherlong, lámpara moderna, Estrella 129. V-9

URGENTE. VENDO CUARTO ARTE moderno $35, sala último tipo grande baratísimo comedor $20, lámparas, piano alemán sin comején, $30 San Joaquín 60, entre Monte y Omoa. V-9

FAMILIA, VENDO LUJOSO JUEGO cuarto, último modelo, 3 cuerpos. Costó $300.00, por $95.00; comedor, regio, Renacimiento, tallado, cuero legítimo; recibidor. sala, $25.00; lámparas talladas, Concordia 127, entre Belascoaín y Gervasio. V-9

VENDO MOBILIARIO CASA LUJOsa, juego sala, cuartos, comedor, biblioteca, vajilla porcelana y plata, piano cuarto cola, valiosos discos, valioso reloj de pie, cuadros, lámparas, objetos Arte, etc., 30 número 1, entre 25 y 27, Vedado. Después de la una. V-9

VENDO DOS JUEGOS DE CUARTO, uno de tres cuerpos; escritorio-cortina, con silla; escaparate; Radiola 18 y otros muebles. Informan: 8 a 11 y 6 a 10 noche. Juan Bruno Zayas 34, entre Santa Catalina y San Mariano, Víbora. V-9

GANGA: SE VENDE UN REFRIGErador «Kelvinator», de restaurant. Informa: Rogelio Pérez, Unión Club. A-9812. V-9

VENDO CUARTO, ULTIMO MODElo. Costó $350.00. Se da $85.00; comedor, Renacimiento Español; sala, nueve piezas, $35.00; ralio de gabinete y lámparas, San Lázaro 286, bajos, esquina a Lealtad. V-9

SE VENDEN TODOS LOS MUEBLES de una casa: Juegos completos, Edificio «Chibás», Apartamento número 23. G. y 25, Vedado. V-9

GANGA: NECESITO DESOCUPAR local Remato en $40.00, juego sala mimbre, nueve piezas; juego comedor, ocho piezas; cama hierro, doble nevera y cocina gas. Aproveche, San Lázaro 118, bajos, entre Aguila y Crespo.

OBJETOS DE ARTE, GRAN LIQUIDACIÓN:

Porcelanas, bronces, marfil, plata, lámparas, radios, neveras, relojes de pie, juegos: cuarto, comedor, sala, recibidor, mesas de mármol, juegos de cubiertos y otros objetos. "Los Tres Hermanos", Consulado 94. A-4775.

AVISO

¿Tiene usted muebles u objetos de Arte? Llame al A-3639.

«LA PROTECTORA»

Paga más que nadie y da dinero a bajo interés, Animas 45, casi esquina a Amistad. V-9

MUEBLES EN GANGA

Juegos cuarto, Arte Moderno, $4.00 mensuales; comedor, caoba, último estilo, $3.00 mensuales; sala o recibidor, modernísimos, $3.00 mensuales; juego cuarto, 3 cuerpos, caoba, últimas creaciones, $5.00 mensuales. Precios muy bajos.

"LA EMINENCIA". NEPTUNO 188

"EL RAS"-ZANJA 52

Liquidación: Muebles, objetos arte, lámparas, antigüedades, alfombras pianos, radios, neveras, chailones, cuadros óleo, govelinos, jarrones, espejos, butacones, apliques, candelabros, butacas cuero repujado, etc. Cambiamos. V-9

POR EMBARCARME, VENDO, COMpletamente nuevas, dos cocinas de gas Hopper y un juego de sala tapizado, nuevo, Julián Fernández, Durege 12, entre San Leonardo y Enamorados. V-9

VENDO MAGNIFICO JUEGO DE cuarto 3 cuerpos, $40, otro mejor última novedad caoba butacón comedor 9 piezas, $40. Recibidor finísimo. Jesús del Monte 37, altos, una cuadra Esquina Tejas. V-9

SALUD 11

Por reforma liquidamos muebles, a precios increíbles: juegos cuarto, sala, comedor, recibidor, moderno lámparas, neveras, camas, sillones, pianos, radios, máquinas coser, escribir, contadoras, vidrieras, baúles, maletas, Aquí encontrará todo lo que usted necesita. Visite esta casa. Salud número 11. También le compro sus muebles. Llame: M-9136. V-9

BIEN DICHO Y A TIEMPO: «EL CAso de Cuba no es ya de políticos (ni Leyes de Embudo) sino de moralidad personal. Y, el que no pueda vivir honrado, que no viva». Dicho pensamiento debía ser uno de los artículos de la nueva Constitución. La casa Ros y Novoa en sus cuarenta y cinco años no ha tenido otra política. Han ampliado sus operaciones de venta a plazos con éxito (no tenemos abuela). J. Naveira, S. en C. Galiano núm. 94. V-9

VENTAS

MUEBLES y PRENDAS

CASA ARECHAGA, SI USTED NECEsita muebles, visite los talleres de «El Siglo», donde encontrará preciosidades, por poco dinero. Compre directamente y comprará lo mejor, Manrique 189. Ebanistería. V-9

Gran LIQUIDACION

Objetos arte: Figuras Bronce, Marfil, Porcelana, Lámparas, Cuadros, Objetos plata, Radios, Pianos e infinidad de objetos propios para regalos. Cambiamos y compramos. «La Predilecta», San Rafael y Oquendo. V-9

FAMILIA, VENDE LUJOSO CUARto, caoba, moderno; sala, finísimo; comedor, Arte Molerno; jueguito cuarto, niño; magnífico reloj Renacimiento. Urge venta, San Miguel 97, bajos, entre Lealtad y Campanario. V-9

SE VENDE COMEDOR Y CUARTO tres cuerpos renacimiento español y sala muy regios, también otros más sencillos, lámparas y muebles sueltos. Zanja 67-B., bajos, entre Escobar y Gervasio. V-9

MUEBLES EN GANCA

Juegos cuarto $25; sala, $15; comedor, $20; escaparates, $7; con lunas, $12; camas, $5; mesas correderas, $4; aparadores, $5; 6 sillas y 2 sillones, 9 pesos; máquinas de coser, e infinidad objetos. Se compran y cambian muebles. San Rafael 107, U-7926. V-9

«LA PRINCESA»

EN MUEBLES

Somos únicos por el surtido más extenso y novísimo, su sólido construcción y enorme facilidades en los pagos.

CAO Y VARELA

Neptuno números 183 y 187 V-9

LIQUIDAMOS POR VARIOS DIAS

Muebles de todas clases y estilos, nuevos y de uso, hacemos cambios, Tenemos objetos de arte varios, así como paravanes jarrones, pebeteros budas, cuadros, etc. Equipajes de todas clases. Salud 9 esquina a Rayo. Teléfono M-7179. V-9

«LA CASA INGLESA»

FAMILIA VENDE SUS MUEBLES: lujoso juego cuarto, moderno; sala; magnífico juego comedor; baúl, escaparate. Urge venta, San Miguel número 97, bajos, entre Lealtad y Campanario. V-9

MUEBLES DE LUJO, ESPECIALMENte enchapados y fabricación rápida a gusto del cliente, muy baratos al contado, y con ventajosas facilidades de pago. Tenemos comprador para sus muebles, en cambio por los nuestros, así como Radios (estamos recibiendo de las mejores fábricas de E. U.) y liquidamos a como quiera todas las existencias para hacer sitio a los novísimos modelos que estamos fabricando, tanto en muebles como en gabinetes de Radio. La Casa Ruisánchez, Angeles No. 13 esquina a Estrella (del 25 al 31) Telf. A-2024. V-9

URGE VENTA POR EMBARCAR. Regio juego cuarto caoba laqueado. Costó $1.200. Se dá muy barato. Juego comedor caoba estilo inglés, costó $800.00, muy barato. Calzada de Columbia esquina a Godínez. V-9

MUEBLES EN LIQUIDACION

Liquido a primera oferta y hacemos encargos, arreglos y cambios. «El Cedro», Galiano 123 entre Zanja y Barcelona. V-9

UTILES de OFICINAS

MUEBLES OFICINAS

Vendemos y compramos: Máquinas escribir, sumar, calcular, mimeógrafos, satélites, archivos, burós, Kardex, libreros, sillas giratorias, carpetas, caja seguridad, Compostela 45, entre O-Reilly y Progreso, frente National City Bank. Telf. M-8638. V-10

VENDO, COMPRO MUEBLES OFICINA,

máquinas escribir, sumar, calcular mimeógrafos, burós, archivos, tarjeteros, satélites, cajas seguridad, sillas giratorias, libreros, carpetas, rejas. Progreso 3 entre Villegas y Aguacate. Teléfono M-8638

INSTRUMENTOS DE MUSICA

PIANOS «STEINWAYS» CUARTO COla, «Ronich», vertical, como nuevo, menos de la mitad de su valor, muebles de Toya, estilo Imperio Chino, San Rafael 57, esquina a Campanario. V-11

VENDO REGIO PIANO. ABSOLUTA garantía. No reparo precio. Columna Onix, Lámpara sala y cómoda de «Boule», San Rafael 141, bajos, entre Oquendo y Soledad. V-11

ESTUPENDO PIANO DE VOCES muy melodiosas, mueble renacimiento de estilo perfecto color nogal. Venga vea, es una joya de exquisito gusto artístico. Baratísimo. Dragones frente teatro Martí. V-11

AFINADORES

AFINE SU PIANO POR DOS PESOS, con toda garantía y seguridad. Manuel Domínguez, afinador mecánico, graduado en la Escuela «Danguards», de New York. Taller: Zulueta 36 y medio, M-3040 y M-4761. Habana. AF

12 RADIOS

VENDO RADIO MAJESTIC DE LUjoso mueble y completamente nuevo en $55.00 Véalo en San Miguel 129, altos, entre Gervasio y Escobar, V-12

RADIOS MAJESTIC MODELO 1934 desde $5.00 mensuales; también radio de onda corta en las mismas condiciones. San Miguel 129, altos, entre Gervasio y Escobar. U-4205. V-12

LIBROS E IMPRESOS

DICCIONARIO HISPANO AMERIcano 28 tomos $14.00 otro Sopena, conocimientos Universales, costumbres Universo, Mitología ilustrada, Historia del arte, Pijoan, flamantes, a precios risibles, San Rafael 141, y Oquendo. V-13

«EL HOGAR Y LA MODA», «LECTUrasí y «Tratado de Etiqueta», llegaron. Venta por número suelto y por suscripciones. Recibiendo sello rojo, enviamos Boletín al Interior, Obispo 74, Habana. PD-3

VENTAS

15 OBJETOS VARIOS

VENDO CAJA CAUDALES, DE 4 puertas, casi nueva. Pesa 1,500 libras, por no necesitarla. Se da barata. Informes: Santa Teresa letra A., esquina a Trotcha. De 5 a 7, Jesús Gayá. V-15

OPORTUNIDAD, MARCOS PARA

retratos, diplomas, gobelinos. Realización cuadros marcos. Importación directa, calidad y precios sin competencia. Visítenos, Casa Martorell, Aguila 90, casi esquina San José, M-1555. Molduras refractarias al comején. V-15.

SE VENDEN ARMATOSTES PARA Farmacia, dos vidrieras-mostradores, nuevas; un Dispensario; una nevera «Cervel». Todo regalado. Informan: Laboratorio Uriarte, Ayesterán y Desagüe. V-15

REPARACIONES

9 MUEBLES Y PRENDAS

PEDRO GARCIA ESPINOSA. INSPIrar confianza es la mayor garantía. Las familias habaneras pueden mandar sus trabajos de tapicería y demás arreglos de muebles, a Pedro García Espinosa, llamándole a su teléfono U-4424. San Rafael 143 B, entre Aramburo y Soledad. Absoluta garantía y equidad en los trabajos que se le confíen. R-9

REPARAMOS SUS MUEBLES, POR poco dinero, dejándolos nuevos. Casa Pardo: U-5761. Los modernizamos, barnizamos a muñeca, esmaltamos «Duco», pinturas mimbres a vapor tapicería general, azogamos espejos. Trabajos garantizados. San Rafael 130.

12 RADIOS

ESTACION DE SERVICIO, RCA VICtor, autorizada. Reparaciones de aparatos de ralio. Garantía, seis meses. La Casa de la Música, Belascoaín 22. Telf. U-5458. R-12

NO IMPORTA DONDE USTED HAya comprado su radio. Nosotros se lo reparamos. Servicio de 2 de la tarde a 10 de la noche. Sres. Jiménez, M-7380, Galiano 103. R-12

DINERO - HIPOTECA

d2 SE OFRECE

EN PRIMERA HIPOTECA, SOBRE fincas urbanas, coloco en partidas de $1,000.00, $3,000.00, $5,000.00, $7,000.00 y $8,000.00. Buena garantía, Francisco Fernández, Monte 13. D-2

AL 7 POR CIENTO, DINERO EN HIpotecas, sobre casas en esta ciudad, bien situadas; fincas rústicar, provincia Habana. Directamente con propietario. Sin intervención, Lealtad 143, altos. D-2

Oficina de Miguel F. Márquez. (Fundada en 1903)

Dinero para hipotecas.
Al tipo más bajo de plaza.
Miguel F. Márquez.
Vicepresidente de la Cámara Nacional de la Propiedad.
Empedrado 16, altos, esquina a Cuba. D-2

DINERO EN HIPOTECA: Tengo 5,000 pesos, para colocar en hipoteca, casa bien situada, Habana o Vedado, Guillermo Delmonte, Habana número 84. D-2

DINERO AL 6 POR CIENTO, AL 7 por ciento, en primera hipoteca, se da, Habana y Vedado. Compro y vendo Bonos y Acciones cotizables y no cotizables en Bolsa, Manuel Piñol, Obrapía núm. 17. D2

DINERO DOY EN HIPOTECA HAbana, repartos y campo. Compro y vendo casas, solares y fincas. José González. Miembro Cámara Nacional de la Propiedad. O'Reilly 26 M-2602.

PRESTAMOS

desde el 1 por 100
Dinero sobre Joyas
Vendemos joyas, baúles y maletas. Se compra ORO.

«LA PERLA»
Animas 84. esq. a Galiano

DINERO

Doy grandes y pequeñas cantidades, en primera hipoteca, desde el 7 por ciento en adelante, para La Habana y sus Barrios. Compro y vendo casas y solares.
Compro y vendo Bonos y Acciones.

JULIO C GRANDA

Obrapía 33. Telfs. M-5921 y F-5759

DINERO

No pierda tiempo. Cuando necesite tomar dinero en Hipoteca o pagarés vea a M. Fernández, San Ignacio 50 teléfono A-4432 de 2 a 5. Operación rápida y absoluta reserva. D-2

FACILITO DINERO EN HIPOTECA también fincas rústicas, bóvedas, panteones. Compro créditos hipotecarios. Mucha reserva. J. Llanes, Sitios 42, esquina a San Nicolás, 8 a 10 y de 1 a 4. D-2

d3 BONOS y ACCIONES

BANCO COMERCIAL DE CUBA: Compro cheques y libretas de Ahorros, Acciones Compañía Electricidad y Bonos Centro Gallego. López, Aguiar 100, Departamento 6, de 11 a 1 y de 5 a 6. D-4

BANCO COMERCIAL DE CUBA Y Banco Digón Hermanos. Compro cheques y libretas de ahorros. Obrapía No. 17 Manuel Piñol. D-3

BANCO ASTURIANO, COMPRO BOnos y Acciones. Compro Acciones Compañía Cubana Electricidad. Compro y vendo Bonos y Acciones de todas Compañías cotizables y no cotizables en la Bolsa, **Manuel Piñol**, Obrapía núm. 17. D-3

N. GELATS Y COMPAÑIA

Las tenemos en nuestras bóvedas, construidas con todos los adelantos modernos y las alquilamos para guardar valores de los interesados. En esta oficina daremos todos los detalles que se deseen.

CAJAS RESERVADAS

106 Aguiar 108 esquina a Amargura

DINERO-HIPOTECA

d3 BONOS Y ACCIONES

BONOS CENTRO GALLEGO, ACCIOnes Compañía Electricidad, Cheques Banco Comercial, compro. Vendo y compro valores. Hago Hipotecas. López, Aguiar 100, Departamento 6. De 11 a 1 y de 5 a 6. D-3

PARA EL HOGAR

ph2 INTERES PARA EL HOGAR

REFORME sus Lamparas en El Arte Nuevo AGUILA 133-M8040

PARA LAS DAMAS

pd3 INTERES PARA LAS DAMAS

EXTIRPACION DE LOS VELLOS

de la cara. Tratamiento definitivo y garantizado. Sra. Alexandra, Calle 3a. No. 381, entre 2 y 4, Vedado, Habana.

SOMBRERERA: NO VOTE SU SOMbrero sin verlo Celestina. Hago modelo reformado, 50 cas.; plancho, engomo, 30 cts.; Vestidos desde $1, corto, entallo 50 cts. San Rafael 41, farola puerta. PD-3

DAMAS. POR $1.00 SE HACE EL vestido que quiera, por 50 centavos entallo, confecciones finas. Se dan clases corte y costura sistema Martí. Manrique 28. PA-2

MADAME KUZMA: EX-MODELISTA de las principales casas de París y Viena. Creadora en sombreros finos. Avisa a su distinguida clientela, que tiene a la venta sombreros nuevos, últimos modelos, desde $2.50 en adelante. También se arreglan sombreros, última moda, desde $1.00. Amistad y San Rafael, frente al Ten Cent.

CORTE SISTEMA ALEMANY

Academia. Encontrará facilísimo y perfecto; invento nuevo, precios y clases especiales, por ajuste terminará con título 2 meses y clases domicilio y Matide Alemany. San José 9, entre Aguila y Galiano. Sucursales, Octava y Tejar, Lawton. Profesora Máxima y Atocha 6. Cerro. Hortensia.

ENSEÑANZAS

e1 PROFESORAS Y PROFESORES

PROFESOR DE BAILES

Precios módicos. Enseñanza rápida de Son, Fox, Tango, (Carioca), etc. etc. Doy clases a domicilio. Ismael Servelló, Cárdenas No. 3, Segundo piso. E-1

PROFESORA CON BASTANTE EXperiencia, daría clases de inglés, por $2.50 al mes, a domicilio. Por escrito a Mrs. R. Loeb, Chacón 3 F-1

CARMEN POMARES. PROFESORA de piano y Mandolina, $3,00 mensuales. Enseña sistema rápido, pudiendo tocar piezas populares en muy corto tiempo. Puede estudiar por el plan que desee. Pronta preparación para exámen de piano de Kindergarten. Informes: Reyes 5, Víbora, Teléfono X-1465. E-1

SEÑORA FRANCESA, DA CLASES en su idioma a señoras y niños. Informan: Belascoaín 26, esquina a San Miguel, Apartamento 1, altos del Banco. U-5983. E-1

PROFESORA DE INGLES, TIENE algunas horas disponibles, para clases individuales. También traducciones. Dos cuadras de la Universidad, 25 y O., edificio «Castro», bajos, derecha. F-6470. E-1

ACADEMIA DR. RABIÑA

$1.00 CADA ASIGNATURA. CLASES individuales: Inglés, Francés, Alemán, Taquigrafía «Pitman» y «Gregg», Mecanoglafía, Ortografía, Teneduría de Libros, Correspondencia, Aritmética. CLASES POR CORRENPONDENCIA. Ingreso E. Ingenieros, Bachillerato. Curso Procurador. Pida prospectos, **Neptuno 78 y 80, altos, esquina a Manrique. Telf. M-7849.**

INGLES

Enseñado por Profesora americana, Sorprendentes resultados en pocas semanas. El discípulo leerá, escribirá y hablará el inglés en breve tiempo. Lecciones a domicilio también. Miss Kapan, Hotel Royal Palm. A-7277.

INGLES, TAQUIGRAFIA, (INGLESA y española) Teneduría, Cálculos Mercantiles, Aritmética, Algebra, Caligrafía, Mecanografía y Ortografía. Clases a domicilio por el profesor F. Heitzman, Monte 103, altos, teléfono M-9247. E-1

ACADEMIAS

BECAS, NUMERO LIMITADO, INScribiéndose esta semana Por $1.00, Mecanografía, Ortografía, Taquigrafía Pitman Aritmética, Martes, Jueves y Sábados de 9 a 11 a.m. Lamparilla 52, altos, departamento 25. E-3

INTERES GENERAL

EL RICO HABANO

EL TABACO SOBERANO

Se ha trasladado de Luyanó a nuestro nuevo edificio calle Habana 202, para conocimiento de mis numerosos clientes y favorecedores.

ECONOMIA NACIONAL

Prestamos servicios de información, organización, fomento, defensa y estudios especializados de Economía cubana, pública y privada. Interesa a empresarios mercantiles, trabajadores, profesores, estudiantes, periciales, iniciados y vocacionales en Economía, nuestro **Plan de Fomento de la Economía Nacional:** tanto como a los Municipios el **Cuestionario del Fomento Económico de los Municipios.** Damos cursos especiales de Economía Cubana, por correspondencia. Solicite información, gratis, del Instituto de Economía Nacional, Avenida de Los Aliados 38, Marianao, Cuba.

PROPIETARIOS. ADMINISTRO PROpiedades, cobro alquileres, procedo; pequeña comisión, alquilo casas que tengan más de quince habitaciones, buenas garantías. A-7115 Mir, Cuba No. 111 o dirigirse por carta postal. I-G

FOLLETIN 1

H. COURTHS-MAHLER

Los Herederos Burlados

(ALBERT ADELT)

Novela

Traducción del alemán de M. Rodríuez Rubí

EDICION EDITA

Barcelona

De venta en «La Moderna Poesía», Obispo 135, teléfono A-1171)

LOS HEREDEROS BURLADOS

¿Puedes concederme unos minutos, Kuno? Tengo que hablarte sobre varias cosas.

El barón Kuno von Lossow, levantando la cabeza, miró a su esposa, que había entrado en el despacho al pronunciar las anteriores palabras Con movimiento nervioso, característico en él, se pasó la mano por la ancha raya cuidadosamente trazada entre e escaso cabello

Este era de un rubio pálido ya mezclado de gris, tan incoloro como los acuosos ojos, de fría mirada. También lo eran las inexpresivas facciones del rostro y las afiladas manos de largos y bien cuidados dedos. En una palabra el aspecto general de aquel hombre, cuyo edad no pasaba de cincuenta y cinco años tenía algo de incoloro, desvaído, impreciso.

Esto mismo se reflejaba en todo su modo de ser. Muy pocas veces una oleada de sangre roja y caliente coloreaba por unos instantes aquellas mejillas de flácida palidez.

—Ya sabes, Elena, que a estas horas estoy muy ocupado con el despacho de la correspondencia, y no gusto de que se me interrumpa —contestó él, en tono frío y ligeramente gangoso.

La baronesa fijó los indignados ojos en la estrecha y acaballada nariz de su esposo, diciendo:

—Ya estoy acostumbrado a que nunca tengas tiempo para mí, por muy urgentes que sean los asuntos que necesite tratar contigo.

Kuno von Lossow carraspeó para dar firmeza a su opaca voz.

—Por experiencia sé que tus asuntos urgentes, se reducen todos a esta sola frase: «:Necesito dinero».

Conque, por esta vez, puedes ahorrarte el trabajo de componer un discurso porque no tengo dinero .. al menos por el presente.

—Pero es que yo necesito con urgencia una importante suma, Kuno —insistió la dama, tecleando nerviosamente con los dedos sobre el tablero de la mesa. —Ya sabes que dentro de pocos días se celebrará la solemne fiesta que tienen proyectada los condes de Trassenfelde, y para asistir a ella con decoro, es indispensable que la niña y yo tengamos vestidos nuevos, porque...

—No tenéis que poneros. Me sé de memoria la frasecita— interrumpió él con impaciencia. —¿Por qué no reformáis algunos vestidos, como hacen otras mujeres?

—¿Quieres que hasta los pájaros que pasan volando se enteren de que en Lossow falta dinero? ¿Cómo quieres que nuestra hija encuentre un partido aceptable, si con nuestro porte vamos publicando qu eno puedes darle dote?.... ¿No comprendes que de hacerse públiico lo escasa que son nuestras rentas, la condesita de Trassenfenlde, se negaría a entregar su mano a Botho?... Se figuraría, y con razón,que nuestra hija sólo aspiraba a su riqueza... Es preciso que a toda costa conservemos las apariencias de que vivimos con opulencia.

Kuno la interrumpió con un ademán nervioso.

—Sí... sí.... yia sé... ya he oódo muchas veces todo cuanto me puedas decir... pero te repito que por hoy es inútil.... Nada puedi darte por el momento... Ten paciencia hasta que haya hablado con el tío Heriberto..... Veremos si quiere ayudarme una vez más.

—¿Cuándo irás a Lemkow?

—Tal vez esta misma tarde.

La baronesa lanzó un profundo suspiro.

—¡Dios quiera que la visita tenga éxito!— dijo.—Si tu tío quisiera, podría ponernos a flote de una vez.

—Te olvidas de que ya nos ha ayudado repetidamente —objetó el barón, volviendo a pasar l a nerviosa mano por la atusada raya.

Su esposa hizo un signo negativo, diciendo:

—No lo olvido, pero se ha limitado a taparte la boca con mil marcos. Con eso, se puede salir de un apuro, mas no es lo que se llama una verdadera ayuda.

Una irónica sonrisa entreabrió los delgados labios del propietario de Lossow.

—El tío Heriberto no sabe que necesitamos ajena ayuda —observó.— Supone él que las rentas de nuestro patrimonio son lo bastante cuantiosas para cubrir todas nuestras necesidades.

—Para eso sería preciso imponernos inadmisibles privaciones... pero ¿a qué angustiarnos por unos miserables marcos, siendo tú el único heredero de tu opulento tío?

Esta vez le tocó suspirar al barón.

—¡Si tuviéramos la herencia segura!.... pero nada se puede decir ....el tío puede testar a su antojo ...El buen señor es muy original .. y algunos días me recibe con una risita, que me deja frío, y entonces me estremece el pensar que su testamento pudiera echarnos a perder la combinación.

Un vivo temor se pintó en el rostro de la baronesa.

—Eso sería espantoso! —exclamó. —No; me resisto a creer semejante cosa... Esa herencia representa nuestra única esperanza... ¡No!... ¡no! ....Tal probabilidad es ridícula.... ¿A quién ha de legar el tío Heriberto su dinero y propiedades más que a ti y a tus hijos?... Somos sus únicos parientes y vivimos en su vecindad. Batho y Gitta se desviven por él y nosotros no escaseamos las pruebas de consideración, rodeándolo de una atmósfera de cuidados y cariños...

De nuevo sonrió el barón irónicamente:

—Estamos solos, Elena, y entre nos otros pidemos decir con franqueza, que es cariño y cuidados tienen por base el egoísmo.

—Eso nada tiene que ver con la cuestión... Lo que yo digo es que tío Heriberto es hombre que tiene en mucho el lustre de la familia y no es capaz de dejar su herencia a gente extraña.

—Tienes mucha razón, Elena.. y de eso estoy también seguro... No temo a los extraños... pero.. ¿has olvidado que tengo un hermano?

—¿Un hermano? — repitió ella.— Pero Kuno... si hace mil años que no sabéis nada de él y es seguro que yia no estará en este mundo.

—Eso es lo que no sabemos; ninguna prueba tengo de su muerte, y esa es la idea que me causa graves preocupaciones... Pero, dices bien; no hay que pensar en ello.. Suponiendo que me hermano Fritz viviera aún, no es de creer que el tío se acordara de él en su testamento.. ¿verdad?

La pregunta fué hecha con tono de inquietud, y la baronesa apresuróse a contestar muy convencida:

—Claro está... A lo sumo le dejará alguna insignificante manda. Pero estoy completamente segura de que no confiará sus dominios a tales manos. Pero no hablemos de inverosímiles probabilidades. El tío Heriberto es el primero que está convencido de que tu hermano ha muerto; si viviera ya habría dado alguna señal de existencia en tantos años.... Por mi parte no abrigo la menor inquietud: está muerto y bien muerto.

—Sí, sí... Creo lo mismo... sólo que, a veces, me acomete el temor de que pueda resucitar ... y como

M.E.C.D. 2016

Acusan a Francia de estar provocando el fracaso de la reunión del desarme

MITOS Y TIMOS

Por el Lic. QUERIDO MOHENO

Para DIARIO DE LA MARINA

Si es cierto, —como parece serlo— que el viaje de un Jefe de Estado al país amigo, suele dar en pocos días fecundos resultados que no se logran en años de estériles genuflexiones diplomáticas, la gira que un candidato a la Presidencia de la República realiza a través de su país lleva también al futuro gobernante de un pueblo en pocas semanas a una compenetración más honda y sentida de las necesidades de su suelo, que largos años de gobierno desde la ciudad capital donde radican los poderes.

El presidente de la República, General Abelardo R. Rodríguez, y el General Lázaro Cárdenas, candidato a la Presidencia, han dado medida de ello a la antigua usanza griega para evidenciar el movimiento: andando.

Porque si del reciente viaje del Presidente se ha palpado ya un resultado que no pudo apreciarse antes, cuando desde la Ciudad de México dirigía el país, el que está realizando el candidato del P. N. R. a la Presidencia de la República, es de esperarse un gobierno que, —quizás por primera vez en nuestra historia— pueda dar cumplimiento si no a todas, a una buena parte de las promesas hechas durante la campaña preelectoral.

Al calor de la lucha y al conjuro de ambiciones no siempre confesables, los aspirantes a un puesto de elección popular suelen prometer lo que de antemano saben que no es fácil cumplir. Y encumbrados con frecuencia por artes de mala ley, fingen olvidar, —de hecho olvidan— lo que en un momento de inmensa ambición ofrecieran sin tasa a la muchedumbre ignara y crédula, que supone de fácil realización lo que un elemental raciocinio revelaría imposible. Así, tras el timo de una discutible elección y frente a un éxito fácil que el mito de una democracia embustera lo llevara a escalar peldaños que ni su audacia le hiciera soñar factible, se autogenera el líder que no se resigna a descender del pedestal que erigieran su desenfado y la docilidad de un grupo de electores sufragáneos del erario público.

Multiplicándose en proporción geométrica, el líder surge, por abiogenesia, en todos los puntos cardinales de un país. No hay ciudad, pueblo, aldea o villorio que no cuente uno, tan impreparado como audaz, que en su afán de dominio material y moral no haga frustráneos los progresos alcanzados en un cambio de régimen, como ha ocurrido en México. El recuerdo de los viejos Jefes Políticos de la época porfiriana deviene amable y grato por obra de los líderes que les han substituído. Y en sucesión de generación espontánea que presagia eternidad, por cada líder que desaparece surge otro y otro más, superándose en audacia y en despreocupación.

Contra este mal endémico, contra este agobio que retarda y amenaza destruír la obra de la Revolución que, buena o no, ha costado cruentos sacrificios y dolores sin fin, contra este morbo perturbador de la paz de un pueblo, acaba de pronunciarse el general Cárdenas al afirmar con certero conocimiento del problema —obra de su convivencia con el pueblo en su gira— que el líder, en su insana labor, solo hace obra de falsía que aprovecha para medrar indecorosamente.

Nadie creyera, por efecto de la incredulidad instintiva de este pueblo en sus gobernantes y en los que aspiran a serlo, que el general Cárdenas tuviera tan fino olfato político. Se supone —no sin antecedentes que justifican el escepticismo— que en buen número de las manifestaciones populares que en los Estados se verifican en honor de un candidato, desempeñan papel decisivo los líderes —caciques en turno— y las arcas del tesoro provincial, tan exhaustas para el cumplimiento de compromisos y deberes, como rebosantes, al conjuro de mágicas facultades económicas coactivas, para medro de liderillos que de una manifestación popular suelen obtener rica prebenda o amable sinecura.

Es necesaria una gran dósis de sindéresis para distinguir entre la expresión expontánea de un conglomerado popular que asiste a la recepción de un candidato y el rebañismo pagado al servicio del líder. Y en esta ocasión, el candidato del P. N. R., no se ha dejado engañar. De fijo que en los agasajos que ha recibido, no han faltado los que, por convicción política, hayan acudido a homenajearlo; pero sin duda, no han pasado para él inadvertidos los que, producto de ambiciones inmerecidas, suponen en Cárdenas fácil a la lisonja. De ahí sus palabras, reveladoras de propósitos bien definidos para la hora de gobernar.

Fueron los líderes, son los líderes, serán ellos los que, psicólogos por intuición congénita, saben que su fuerza radica en las situaciones inestables, en las horas de zozobra, en las épocas de turbulencia. La paz, la normalidad, constituyen sus peores enemigos porque la normalidad y la paz son revisoras de valores morales, producto de un proceso eliminatorio que aquilata ideales y virtudes. Y era necesario un hombre que, resistiendo a la seducción del canto de las sirenas, afrontara resueltamente el ingente problema.

Acabar con el liderismo demagógico que arruina la industria, que mata la agricultura, que obstaculiza el desenvolvimiento comercial y que mantiene revuelto el río donde pescan canongías con mengua del bienestar y del decoro de la Patria, es labor de alta profilaxis social que el país anhela y encarece.

Mitos de una democracia faláz en los que ya nadie cree; timos de embaucadores que, al amparo de instituciones trasplantadas a un medio enrarecido, eclosionan en mostruosas floraciones, deben extirparse de nuestras prácticas políticas si se quiere —como parece que se quiere— hacer obra de buen gobierno y de sano y seguro patriotismo.

Cualesquiera que sean los errores en que el general Cárdenas puede haber incurrido en su gira preelectoral —errores que de haber existido, justifican el calor de la lucha y de la pasión política del momento— quedan borrados de un golpe ante su resuelta actitud frente a la interrogación que tiene formulada hace años el liderismo que nos asfixia.

Solo así, acometiendo con decisión las ingentes cuestiones que plantea el momento histórico, «sin ambición de gloria ni temor de pena», podrán cristalizar los anhelos de un pueblo que desde la iniciación de su independencia, no ha disfrutado un solo minuto de una positiva y decorosa libertad.

México, abril de 1934.

$525 millones para alivio de damnificados

Esa suma, pedida al Congreso por Roosevelt, se destinará a las víctimas de la sequía

WASHINGTON, junio 5. (AP).—Se espera que el Presidente Roosevelt envíe pronto al Congreso un mensaje pidiendo autorización para disponer de un crédito de 525.000,000 de dólares para aliviar la situación de los damnificados por la sequía, siendo esa la suma más importante que se haya solicitado de las Cámaras para una calamidad nacional.

Tiénese entendido que cuando el Mensaje llegue al Congreso, contará con las simpatías de todas las facciones.

Mientras tanto, las últimas lluvias han desvanecido los temores que se abrigaban acerca de la completa pérdida de las cosechas en el Centro Oeste, aunque se sabe que es mucho el trigo que se ha perdido.

LOS OBREROS DEL ACERO NO ACEPTAN LAS PROPOSICIONES DE LA «NRA»

WASHINGTON, junio 5. (AP).—Los representantes de los obreros de la Asociación de Hierro, Acero y Estaño Amalgamated, dicen que no aceptan las proposiciones del Administrador de la NRA, Mr. Johnson, de separar la Junta de obreros de la industria del acero.

Pidieron que el Presidente Roosevelt conferenciara con los líderes de los patronos y los obreros para solucionar el conflicto y al mismo tiempo el grupo que dirige Earl J. Forbeck, de Pittsburgh, amenazó con ir a Washington, a menos que Roosevelt les asegure dictar una Ley en que se prohiba los gremios de las compañías.

Alfred P. Sloan, líder automovilista, protestó contra el proyecto obrero de Wagner.

Los obreros de las casas empacadoras de Kansas City han considerado unirse a los huelguistas de Oklahoma. Mientras tanto, los huelguistas de automóviles de Toledo han regresado a sus labores, entendiéndose que el convenio celebrado les garantiza un aumento de salario de 5 a 14 por ciento; sin embargo, los estibadores de los Grandes Lagos, en la Costa del Pacífico, continúan en huelga.

Muchos daños en Chile por un temporal

Las recaudaciones del mes de abril, fueron superiores a las de igual mes de 1933

PUENTE ALTO, junio 5. (AP.)—Una tempestad que asoló esta ciudad, ha bloqueado el ferrocarril, y se han enviado cuadrillas de obreros a limpiar las vías.

GRANDES DAÑOS EN SAN PEDRO

SAN PEDRO, junio 5. (AP.)—La tempestad ocurrida en esta recientemente ha destruído las reparaciones que se habían comenzado en el puente Mauco, arrastrando 600 metros la línea del Sector Concon, en donde han sido interrumpidos os servicios de trenes de San Pedro, desde ayer. Se están haciendo combinaciones cin los ómnibus que se cruzan en Quintero.

LA SITUACION FINANCIERA DEL GOBIERNO CHILENO

SANTIAGO DE CHILE, junio 5. (AP.)—El interventor ha informado al Ministro de Finanzas que los ingresos ordinarios durante el mes de Abril han ascendido de $62.300.000 contra $62.288.000 en abril de 1933. Los gastos de enero a marzo ascendieron a 177 millones y los ingresos a 158 millones directamente de los cobros de los impuestos, excediendo a los ingresos obtenidos en el mes de abril de 1933 en 2.400.000 pesos.

EL ACEITE DE RICINO EMPLEADO POR DOLLFUSS CONTRA SUS ENEMIGOS

VIENA, junio 5. (WP.) — El Heimwehr ha adoptado oficialmente los métodos del aceite de ricino, al que se ha bautizado con el nombre de «aceite Nazi» y que ha sido administrado ya por lo menos a media docena de enemigos, principalmente de filiación Nazi.

Poco después de la reciente visita de un cuerpo de motocicletas italianas a Viena, los miembros del Heimwehr organizaron lo que llaman el batallón de defensa del aceite, cuyos comandantes no se ha podido saber quienes son porque se guardan en el más impenetrable secreto.

CHINA DEDICA UNA GRAN PARTE DEL PRESUPUESTO A LOS GASTOS MILITARES

NANKIN, junio 5. (AP.)—Los gastos militares de China para el año fiscal de 1934-35 consumen el cincuenta por ciento del presupuesto de este país. Los ingresos se calculan en 815 millones de pesos mexicanos y los gastos en 918 millones, con lo que el déficit inicial es de 103 millones de pesos.

Inmensas caravanas de ganado flaco y sediento cruzan los caminos de los lugares afectados por la sequía en EE. UU.

Por causa de la extremada sequía que se ha estado observando en el centro oeste de los Estados Unidos ha habido necesidad de trasladar el ganado, flaco y sediento desde las áreas afectadas a otros lugares donde existen pastos abundantes. La foto ofrece una de las muchas escenas que se registran frecuentemente en estos días. El ganado es conducido desde Turtle Lake, Wisconsin, a un campo de Bruce, en el mismo Estado

1.533 soldados y 70 oficiales paraguayos prisioneros, serán llevados pronto para Bolivia

La Liga de las Naciones expresa su felicitación por la decisión del Gobierno del Paraguay de que se respeten las reglas de la guerra, especialmente con los prisioneros

FUE RECIBIDO COMO UN HEROE, EN RUSIA, AYER, EL DR. OTTO SCHMIDT

MOSCU, juio 5. (WP.)—Millares de personas se reunieron hoy en esta capital para dar la bienvenida al profesor Otto Schmidt, heroe de la expedición científica soviética que fué salvada por los aeroplanos después de la destrucción del buque en que viajaba entre los hielos del mar Artico, donde los náufragos permanecieron varias semanas.

El profesor Schmidt se encuentra completamente agotado a causa de lo largo del viaje así como a consecuencia de la pleuresía que sufrió. Inmediatamente de llegar a esta ciudad se retiró a su domicilio.

Los demás miembros de la expedición, que suman más de un centenar, y entre los que figuran algunas mujeres y niños llegarán a Vladivostock en el vapor «Smolensk» el próximo día 7, según se anunció hoy.

Serán recibidos oficialmente más tarde en esta capital.

RATIFICADO EL CONVENIO MONETARIO CONCERTADO POR SUIZOS Y ARGENTINOS

BERNA, Suiza, junio 5. (AP.)—El Consejo federal ha ratificado el convenio monetario entre la Argentina y Suiza que asegura el pago de las exportaciones de este país a la Argentina, cosa que no podía hacerse hasta ahora a causa de una ley que prohibe la exportación de capital.

Suiza ha convenido en realizar ciertas compras en la Argentina, especialmente lana y carnes.

LA PAZ, junio 5. (AP).—En Oruro se han concentrado 1.533 soldados y 70 oficiales que fueron hechos prisioneros en el sector Canadá. En breve serán trasladados a La Paz, donde se alojará a los oficiales en el colegio militar y a los soldados en la escuela de clases.

La oficina del Chaco anuncia que entre la documentación paraguaya tomada en el Sector Canadá hay una circular de fecha 23 de abril del Comando Superior paraguayo que previene al comandante del primer cuerpo del ejército para que evite que los convoyes de víveres que van para el tercer cuerpo sean asaltados y saqueados.

La misma oficina dice: «La decantada ofensiva paraguaya se ha convertido en derrota debido a sus pérdidas enormes de efectivo, y los cadáveres insepultos se hallan delante de las líneas bolivianas. Ia actividad del enemigo se ha reducido a cavar trincheras al frente de nuestra tercera división.

PARAGUAY RESPETARA LAS REGLAS DE LA GUERRA

ASUNCION, junio 5. (AP).—La Cancillería ha recibido un mensaje de la Liga en el cual expresa su felicitación por la decisión de Ayala de no abandonar las reglas internacionales de guerra, especialmente aquella que se relacionan con los prisioneros.

Noticias oficiales dicen que en los últimos dos días los paraguayos han avanzado.

El Ministro de Justicia Sr. Prieto llegó por la vía aérea del frente y manifestó estar satisfecho con el desenvolvimiento de la campaña, principalmente en el sector Canadá.

La Cámara inglesa aplaudió la noticia de que no se pagará

Ante la decisión inglesa, Alemania espera que sean benignos sus acreedores

LONDRES, junio 5. (AP).—Grandes y prolongados aplausos resonaron hoy en la Cámara de los Comunes cuando el Canciller del Exchequer, Mr. Chamberlain, anunció la suspensión del pago de la deuda a los Estados Unidos hasta que se llegue a un arreglo entre los dos países acerca de la suma final que deberá abonarse como saldo de la deuda.

Después de la sesión de la Cámara, el Canciller del Exchequer dió a la publicidad una nota en la cual defiende el superávit de los presupuestos ingleses contra los alegatos norteamericanos de que esa suma debiera dedicarse al pago de la deuda pendiente.

El Canciller ha revelado que el Presidente Roosevelt de los Estados Unidos, había informado en dos ocasiones al Embajador inglés, Mr. Lindsay, que su Gobierno aceptaría una parte de la cantidad que se vence el 15 de este mes, pero que más tarde, cuando se aprobó la Ley Johnson, le fué comunicado al Embajador que aunque Inglaterra entregara alguna suma a cuenta de su deuda, sería considerada como incumplidora de sus compromisos.

ALEMANIA ESPERA QUE SUS ACREEDORES NO SEAN EXIGENTES

BERLIN, junio 5. (AP).—Después de la negativa de la Gran Bretaña a pagar la deuda de guerra a los Estados Unidos, la prensa alemana dice en sus comentarios que Alemania espera ahora que sus acreedores extranjeros se muestren más benignos

El periódico «Der Angriff» dice:

«La deuda exterior alemana dimanó de los empréstitos que se nos hicieron para que pudiésemos pagar los tributos de la guerra. Es posible que ahora los acreedores de Alemania consideren las deudas desde un punto de vista más justo».

Las deudas de guerra carecen de la validez moral de todo negocio mercantil ordinario

«Parece imposible en estos momentos—dice «The Times»— el reconciliar los puntos de vista inglés y americano y debe tenerse cuidado en evitar las consecuencias de ese asunto»

LONDRES, junio 5. (FP).—El periódico «The Times», de esta capital ha publicado un editorial comentando el mensaje enviado por el Presidente Roosevelt al Congreso de los Estados Unidos en relación con las deudas de la guerra, que dice:

«El mensaje del Presidente ciertamente no facilita la tarea del gobierno británico de contestar a la nota del 25 del pasado mayo en que se le recordó que el día 15 de este mes se vence el pago de la deuda. El gran total es de más de $239,000,000, cuya compra a los tipos actuales en el mercado de cambios equivaldría a unos 47 millones de libras esterlinas y en opinión del Tesoro británico ejerceria una intolerable presión sobre el mercado, haciendo subir el dólar y bajar la libra esterlina».

El periódico deplora que ni las notas británicas del primero y 11 de diciembre de 1932, ni las discusiones posteriores hayan causado ningún efecto en la opinión americana, especialmente en el Congreso.

«Parece imposible en estos momentos reconciliar los puntos de vista británicos y americanos —dice— y se ha de tener gran cuidado para evitar que la irritación que estas diferencias han causado aquí y en los Estados Unidos no hagan difícil toda cooperación en lo futuro».

«The Times», arguye que existe en Londres el convencimiento de que desde un principio la deuda no tuvo la validez moral de una transacción comercial ordinaria; que tal validez, de haberla tenido, quedó destruída cuando, por los convenios de Locarno, negociados como lo fueron por iniciativa de los Estados Unidos, la Gran Bretaña abandonó sus reclamaciones por deudas de guerra y reparaciones.

Sostiene que el empeño en llevar a cabo el arreglo de 1921, en virtud del cual la Gran Bretaña ha pagado ya a los Estados Unidos la suma de $1,466 millones ha sido responsable principalmente del colapso del sistema financiero internacional.

Dice «The Times», que no es lógico que los Estados Unidos hagan presión sobre los deudores para el pago mientras sus aranceles y su política marítima les haga imposible pagar con productos y servicios que fueron la base original de la deuda.

«La opinión inglesa—añade—no acierta a comprender como los Estados Unidos se muestran remisos a reconocer la fuerza de las consideraciones y se niegan a cooperar para eliminar lo que para todo el mundo constituye un claro obstáculo para la rehabilitación general».

LLEGO A ESPAÑA EL ONCE QUE LUCHO POR EL CAMP. MUNDIAL

BARCELONA, España, junio 5.—(AP).— Hoy llegaron a esta ciudad, procedentes de Florencia, los equipiers españoles que fueron eliminados del campeonato mundial al ser vencidos por los italianos con score de 1x0. Se les tributó una bonita recepción, habiendo asistido numerosos aficionados.

EL EX PRESIDENTE ELIAS CALLES SIGUE EN MEXICO, ATENDIENDO A SU SALUD

CIUDAD MEXICO, junio 5. (AP). —No se han confirmado los rumores que circulan referente a que Elías Calles ha salido para Europa, ya sea para atender a su salud o para retirarse del escenario político.

En la actualidad se encuentra en una playa de la República mexicana, observando un tratamiento para curar una enfermedad que viene padeciendo hace algún tiempo.

Título de honor de los veteranos al Cnel. Mendieta

Los soldados de la Patria celebrarán la abrogación de la Enmienda Platt

Una comisión de Veteranos de la Independencia fué recibida ayer por el Presidente de la República. En ella figuraban el Secretario de Estado, Dr. Cosme de la Torriente, que preside el Consejo Nacional de Veteranos y algunos coroneles del Ejército Libertador.

Esta entrevista con el Jefe del Estado había sido gestionada por los señores Schewyer, Peña, Sardiñas, Arencibia y Hernández.

Solicitaron los veteranos del Jefe del Estado el restablecimiento de la escala de pensiones que estaba vigente en 1932, y que los sobrantes del Fondo de Pensiones por fallacimiento de jubilados se destine al sostenimiento de 400 familias de soldados de la Independencia que hoy se encuentran en la mayor miseria.

También pidieron los comisionados se conceda a los Veteranos el Hospital Lily Hidalgo para asistir a los compañeros enfermos, ya que la sala que a ese fin se destina en el Hospital Calixto García no llena los debidos requisitos por falta material de elementos para ello.

El Jefe del Estado le prometió a sus compañeros de armas—toda vez que él es coronel del Ejército Libertador—interesarse en este asunto pasando el caso a conocimiento del Consejo de Secretarios.

El Presidente Mendieta se propone ceder, en efecto, a los veteranos, el Hospital Lily Hidalgo y les prometió gestionar el restablecimiento de la antigua escala de pensiones como todo lo demás.

Los visitantes invitaron al Jefe del Estado a la sesión solemne que celebrarán los Veteranos para celebrar la abolición de la Enmienda Platt, como uno de los Festejos acordados con tal fausto motivo.

En esa sesión le será otorgado al coronel Mendieta, el título de Presidente de Honor de la Asociación Nacional de Veteranos de la Independencia.

Prometió el Presidente de la República concurrir a dicho acto.

Predicen que la Conferencia morirá en medio de una gran tirantez entre las naciones

El Presidente de la Conferencia, Arthur Henderson, no quiso retirar la amenaza de presentar la renuncia a menos de que el Ministro de Estado francés, Barthou, presente un plan mejor

GINEBRA, junio 5. (AP).—Muchos de los delegados de la conferencia del desarme no ocultan el desagrado que les produce lo que viene ocurriendo y predicen que la conferencia morirá en medio de una gran tirantez en el caso de que los incidentes de hoy se repitan.

El presidente de la conferencia Arthur Henderson no retiró la amenaza que había hecho de presentar la renuncia del cargo, a pesar de las explicaciones que dió el ministro de Estado francés M. Barthou, quien antes había acusado a Henderson de haber rogado prácticamente a Alemania para que volviera a Ginebra.

Con tal motivo se produjo una violenta controversia que estuvo a punto con dar al traste con los esfuerzos que realizan algunas delegaciones y muy particularmente Inglaterra a fín de salvar la reunión y obtener de ella algún acuerdo que sea beneficioso para el mundo y que no haga perder las esperanzas de la opinión neutral en un futuro desarme de las naciones.

Henderson presentó una resolución exponiendo que sus deseos consisten en lograr una convención, pero que los pactos de mutua asistencia propuestos por Rusia y apoyados por Francia deben negociarse por los gobiernos interesados.

Pidió a la Comisión de gobierno que tratara de reconciliar las diferencias existentes entre Francia, la Gran Bretaña, Alemania e Italia y que las cuestiones del desarme se remitan a la conferencia y las de seguridad a una comisión política, lo que exige la declaración de un receso de las labores de la conferencia para qu se negocien los problemas políticos, lo cual, según Henderson, es de primordial necesidad.

El ministro de Estado francés M. Barthou declaró que la resolución presentada por Henderson colocaba la seguridad después del desarme e insistió en que Francia está dispuesta a negociar con Alemania, pero solamente en Ginebra.

«No queremos que Alemania imponga condiciones a la Liga. Que retorne incondicionalmente y que asuma las responsabilidades consiguientes», dijo Louis Barthou.

Henderson, haciéndose eco de las manifestaciones de Barthou, dijo que veía en ellas una impugnación de su imparcialidad y buenas intenciones y agregó que a menos de que Barthou presente un plan más práctico y mejor presentará mañana la dimisión de su cargo, añadiendo que debido a la obstrucción de ciertas delegaciones no puede continuar sus labores.

Agregó que el desarme y la seguridad deben seguir juntos.

Aloise declaró que está dispuesto a abandonar la conferencia a menos de que Alemania asista a la conferencia y Barthou acceda a ello.

El representante de España propuso el inmediato estudio del control de la manufactura y tráfico de armamentos.

Los magnates del acero no quieren leyes

Creen que toda legislación nueva en estos momentos sería causa de más perturbaciones

WASHINGTON, junio 5. (WP).—Después de una conferencia de dos horas con el Presidente Roosevelt, acerca de la amenaza general de huelga en la industria del acero, Hugh S. Johnson, Administrador de la NRA, dijo hoy que enviaría al subdelegado Richburg a Nueva York mañana, para que celebre una entrevista con los directores del Instituto del Hierro y del Acero.

En vista de las huelgas en proyecto, una delegación de los magnates del automóvil, al frente de la cual figuraba Walter Chrysler, visitó hoy la Casa Blanca y después de tratar de la situación general obrera con el Presidente, publicó una nota en que se opone a que se dicten más leyes.

«Toda nueva legislación en estos momentos—dice la nota—puede crear una mayor confusión en la situación obrera actual y provocar nuevos conflictos».

El General Johnson se muestra satisfecho de que la huelga del acero pueda arreglarse en forma análoga a la que solucionó el conflicto del automóvil, criterio con el cual no se muestran conformes los gremios obreros.

«El General Johnson está colgando gatos muertos al Presidente», dijo William Spang, Presidente de la Comisión del gremio.

«Lo que se intenta es degollar a los gremios honrados y no lo lograrán. O nos permiten ganar salarios decentes, o habrá una huelga general en la industria del hierro y del acero.

LOS OBREROS EN HUELGA EN MEXICO AMENAZAN CON PARO GENERAL PETROLERO

CIUDAD MEXICO, junio 5. (WP) Los obreros en huelga de la Mexican Eagle Oil Company han amenazado con provocar una huelga general en toda la República en el caso de que sus demandas no sean atendidas.

Solicitan los obreros menos horas de trabajo, más salario y que se mejoren las condiciones del trabajo.

Ofrecieron hoy someter sus agravios contra la compañía a un arbitraje.

EL AVION «ARC-EN CIEL» NO PUDO DESPEGAR AYER, POR CAUSA DEL FANGO

NATAL, Brasil, junio 5. (WP.)—El aeroplano trastlántico «Arc-en-Ciel» no logró hoy remontar el vuelo rumbo a Francia con la correspondencia suramericana. Las ruedas del avión se enterraron en el fango de la pista y el piloto Jean Mermoz se vió obligado a aplazar la salida cuando comprobó que no podía desarrollar la velocidad necesaria para el despegue.

El avión no pudo hacer ni veinte millas por hora en el fango.

VON HINDENBURG SALIO A PASAR LAS VACACIONES EN SU CASA DE NEUDECK

BERLIN, junio 5. (AP.)—El Presidente Paul Von Hindenburg, salió hoy de esta capital rumbo a su residencia ancestral en Neudeck, en la Prusia Oriental, donde pasará las vacaciones de Verano.

RECEPCION A LA ESPOSA DE SACASA EN WASHINGTON

WASHINGTON, junio 5. (AP).—El Encargado de Negocios de Nicaragua, De Bayle, y su esposa, ofrecieron una recepción a la esposa e hija del Presidente Sacasa, a la cual concurrieron los diplomáticos socialistas panamericanos.

Causa alarma en Francia la baja que experimentó en el mercado la libra esterlina

Conociéndose los arranques de Roosevelt, se teme que éste, si la libra baja demasiado respecto al dólar, intente subir el precio del oro depreciando el dólar al cincuenta por ciento

PARIS, junio 5. (WP).—La nueva baja sufrida por la Libra esterlina ha servido para que el tema de la estabilidad monetaria se vuelva a poner sobre el tapete en el mundo financiero de París, que teme graves consecuencias, las cuales pudieran hacer perder a Francia y al resto de los países del bloque oro, los beneficios obtenidos mediante la actual penosa deflación y hasta el equilibrio completo del sistema monetario mundial, tan precariamente conservado durante los últimos cuatro meses.

La ansiedad se refleja, sobre todo con motivo de las posibles repercusiones en las transacciones mercantiles.

Además, conociéndose los aranceles del Presidente Roosevelt, se teme que si la esterlina baja demasiado en relación con los dólares, el Jefe del Ejecutivo americano intente subir el precio del oro depreciando el dólar hasta el cincuenta por ciento.

Nótase un decidido sentimiento de amargura en los comentarios franceses, señalándose que Francia ha ganado su actual posición monetaria favorable, merced a la fuerza de sus enormes esfuerzos y, como es natural, el mundo oficial se halla disgustado ante el peligro que amenaza al franco.

Además, la actitud de timidez observada por el Fondo de igualización británico aumenta la preocupación de los franceses, quienes indican que el fondo no ha estado desplegando esfuerzo alguno para apoyar la Libra esterlina.

Empero, la opinión francesa concede, hasta cierto punto, justificación a Inglaterra, la cual está ahora sufriendo una especie de contagio del pánico, el cual aumenta la baja. Sábese que se está desarrollando un poderoso ataque contra la Libra esterlina, que se manifiesta por la retirada de capitales extranjeros, lo que puede llegar a asumir proporciones inquietantes.

El mundo financiero de Francia, cuya habilidad es reconocida en todo el mundo, se encuentra ahora perplejo ante el nuevo problema, que viene a complicar aún más la situación interna e internacional de este país.

España y Francia se muestran alarmadas por la competencia de los japoneses en Marruecos

SIETE SENTENCIAS DE MUERTE DICTADAS POR AUTORIDADES DE RUSIA

KIEV, junio 5. (AP).—La Corte Suprema de Ukrania ha dictado siete sentencias de muerte y en el encarcelamiento de veinticuatro personas por un término de uno a diez años, entre las cuales están incluídos los miembros del partido comunista, por robos consistentes en suministrar dinero destinado a la agricultura a los trusts de suministros donde están empleados.

TRES MUERTOS EN LAS FILIPINAS A CAUSA DE LAS LUCHAS POLITICAS

MANILA, junio 5. (AP).—El Presidente del Municipio de Galimuyod, Juan Formoso, fué muerto por los enemigos políticos del Presidente del Senado, Manuel Quezón. Ocurrieron dos desgracias más en los desórdenes habidos durante las elecciones para la legislatura que se celebran cada tres años, en las cuales los quezonistas tenían la mayoría.

LONDRES, junio 5. (AP.) — El gobierno inglés tiene noticia de que España y Francia están alarmadas por la competencia que hacen los japoneses a los productos de Marruecos, pero hasta ahora no han comunicado oficialmente que deseen llevar a cabo la revisión del tratado de Algeciras, para lo cual se necesita el consentimiento de las demás partes contratantes.

Los funcionarios británicos creen que Francia y España, por mediación del Residente general francés en Marruecos, M. Ponsot, pueden hallar otros medios para poner fin a la competencia japonesa.

UNA YANKEE IMPONE UN DE ESPALDA EN 50 YARDAS RECORD MUNDIAL DEL NADO

NEW YOR, junio 5. (AP.)—Marie Inciardi, joven nadadora americana del Dragon Club, apareció hoy en las justas femeninas que se efectuaron hoy aquí, rompiendo el record de las 50 yardas de espalda con un tiempo de 0:38:8 segundos que poseía Miss Sybil Bauer, de Chicago.

Miss Inciardi nadó primorosamente, terminando fresca en la distancia.

Prosperidad sud-americana

Por ANTONIO ESCOBAR

DEBEMOS felicitar a aquellas naciones de la América del Sur que han entrado en un período de renacimiento económico y salido de la depresión.

Dos de ellas, Chile y Uruguay, fueron las más castigadas por la crisis, están tomando medidas para poner en orden sus asuntos financieros en el exterior. En Uruguay el Ministro de Hacienda ha declarado que pronto restablecerá los pagos de la Deuda en Londres, París y Nueva York.

En Chile, el gobierno ha llegado a un acuerdo con banqueros americanos y británicos para establecer una Deuda chilena, que importará cerca de 50 millones de dollars.

El Brasil, a principios de ese año hizo un arreglo con los banqueros para restablecer los pagos con el

Es significante que en el plan de refundición de Chile figuren letras del Tesoro a corto plazo y con muy bajo interés, pero en las cuales habrá semi-anuales pagos contra principal. Hace poco la Argentina llevó a cabo varias refundiciones con el mismo principio.

Esto es radicalmente diferente de las operaciones de la América del Sur con bonos de interés alto e indica los progresos de aquellas repúblicas durante el período de la depresión. El nuevo método indica que esos sud americanos han aprendido durante ese período, a vivir con sus propios medios, en lugar de emitir empréstitos exteriores para pagar gastos interiores. Los peritos opinan que este hecho modificará totalmente la estructura financiera sud-americana.

La prosperidad lenta es el resultado de cosas sobre las cuales aquella parte del mundo carecía de poder Sus exportaciones crecieron en volumen y en valor gracias a la demanda mayor en los mercados consumidores del mundo. A Chile aprovechó el reciente movimiento en el alza de los metales y al Uruguay le han servido los altos precios y la activa demanda de la lana y de los cueros.

El estaño de Bolivia se acerca a 240 libras esterlinas la tonelada, precio comparado con el de 120 cuando comenzó la guerra del Chaco; pero donde se ve que ahora está por encima del precio del año 28.

El negocio del oro está floreciendo y los nitratos chilenos, por largo tiempo desdeñados. El valor de las exportaciones chilenas ha subido un 27 por 100 el año pasado y sus importaciones han descendido un 15 por ciento.

En el Perú la balanza comercial ha crecido en sentido favorable en varios países. El valor de las exportaciones argentinas ha sido de cerca de 50 millones de dollars, como balance favorable, mientras que a fines del año pasado sólo fué de 23.

Y para terminar con una nota simpática: ni en la Argentina ni en el Brasil es importante el problema del desempleo.

Esas dos naciones han permanecido relativamente prósperas durante la depresión mundial.

M.E.C.D. 2016

SUPLEMENTO DIARIO EN ROTOGRABADO; DE ACTUALIDAD MUNDIAL

DIARIO DE LA MARINA

HABANA, MIERCOLES, 6 DE JUNIO DE 1934

PARA ASUNTOS RELACIONADOS CON EL DEPARTAMENTO GRAFICO llamar al Teléfono M-3775

EN LA IGLESIA PARROQUIAL DEL VEDADO, tuvo efecto la noche del lunes, la boda de la señorita Glorita Juarrero y Erdmann con el doctor Raúl Maestri y Arredondo, letrado prestigioso y compañero muy querido en esta casa del DIARIO DE LA MARINA. En la foto se ve un aspecto de la fastuosa boda, después de recibir los distinguidos contrayentes la bendición que los une, desfilando ante la selecta concurrencia que acudió a tan espléndido acto (Foto D. M.)

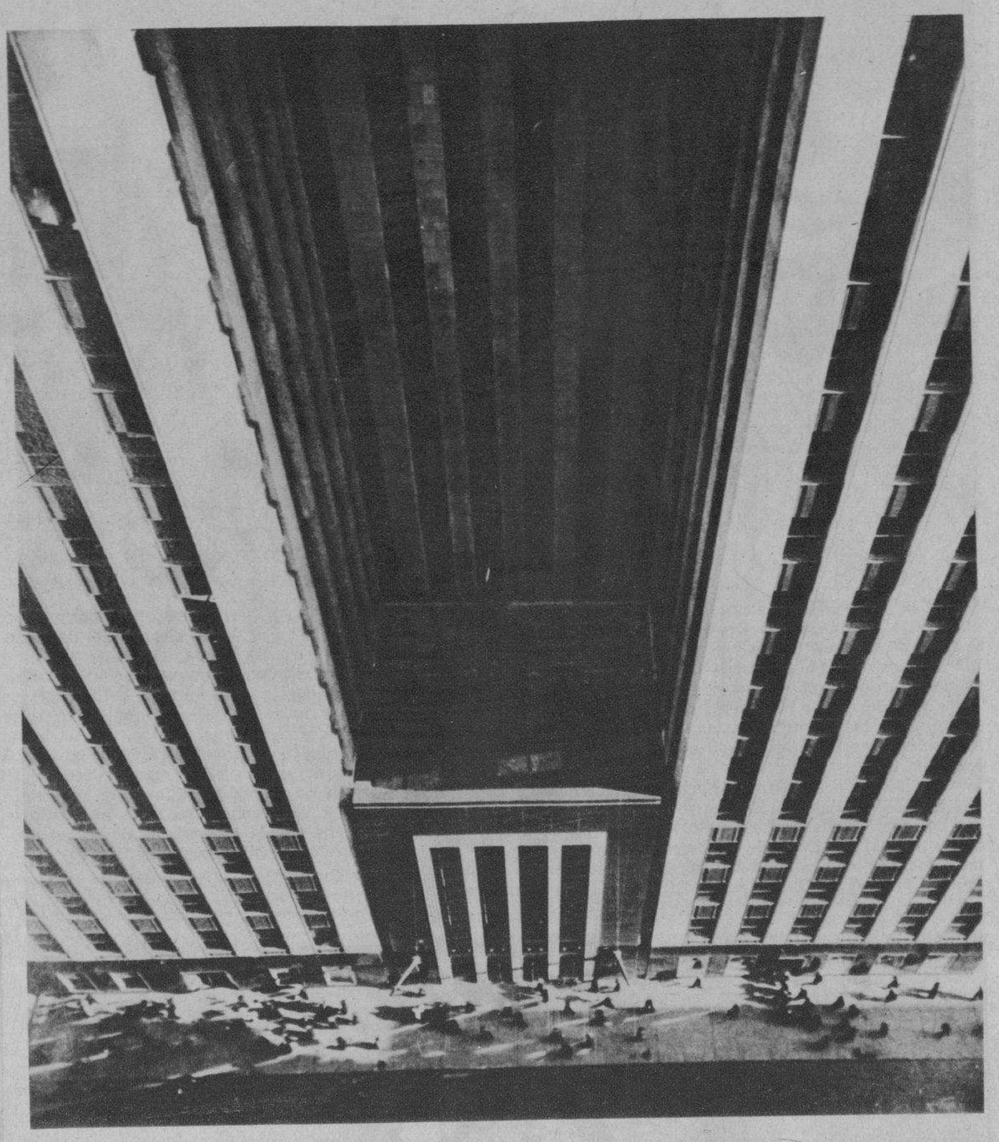

UNA CURIOSA VISTA obtenida de uno de los más altos edificios de Chicago, donde la lente maravillosa de la cámara ha captado con justeza y precisión los más nimios detalles. El fotógrafo tomó la referida plancha desde una altura de 535 pies con riesgo para su vida, ya que se vió en la necesidad de utilizar un tablón adjunto a una ventana y suspendido casi en el vacío (Foto Wide World)

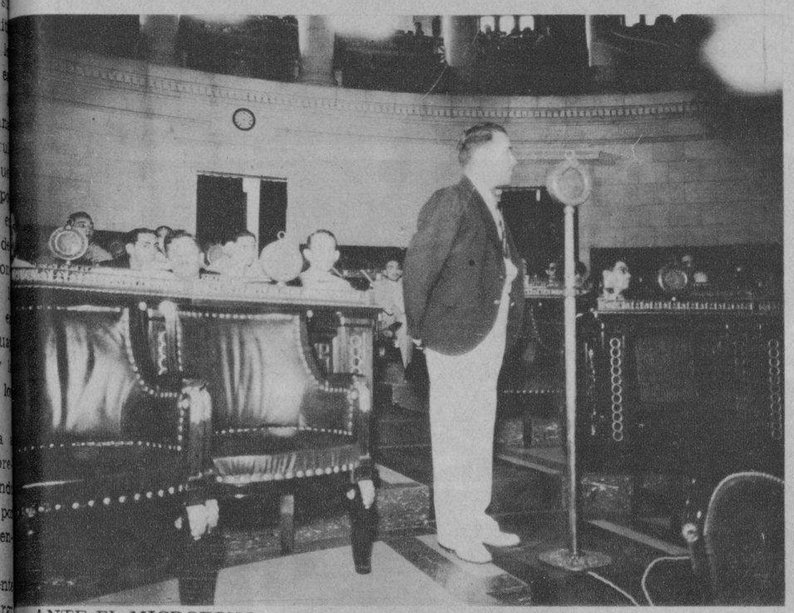

ANTE EL MICROFONO el ex-teniente del que fué Ejército Nacional, Remberto Sánchez Concepción, explica al Tribunal de Sanciones, con acopio de detalles, cómo el sargento Sánchez confesó sus crimenes (Foto D. M.)

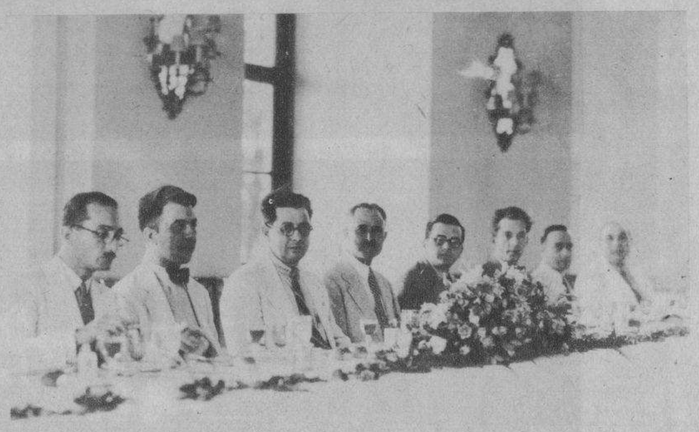

LOS SECRETARIOS DE DESPACHO fueron obsequiados ayer tarde con un almuerzo por el Comité Pro-Unificación de Impuestos en la Aduana, resultando un ágape movido y cordial, donde se charló ampliamente sobre problemas económicos y otras cosas. En la mesa presidencial puede verse, entre otros altos funcionarios del Gobierno del coronel Mendieta, a los señores Jorge Mañach, Martínez Sáenz y el señor Aristigueta, nuestro compañero de redacción (Foto D. M.)

EL EL TRIBUNAL DE SANCIONES, los procesados por el asesinato de Nasko Jalon y Claudio Bruzón, para quienes el Fiscal ha solicitado la pena de muerte. En el banco fatal aparecen, de izquierda a derecha, Federico Méndez, Joaquín F. Duque, Jerónimo Rojas, José Sánchez, Francisco Planas y Santiago Trujillo (Foto D. M.)

ANDRES SEGOVIA, el notable guitarrista español, que se encuentra de paso en la Habana, para seguir viaje a la ciudad de México, donde ofrecerá varios recitales. Fué recibido ayer en los muelles por un grupo de sus amigos y admiradores. Cuando termine su tournée por la Ciudad de los Palacios volverá a la Habana (Foto D. M.)

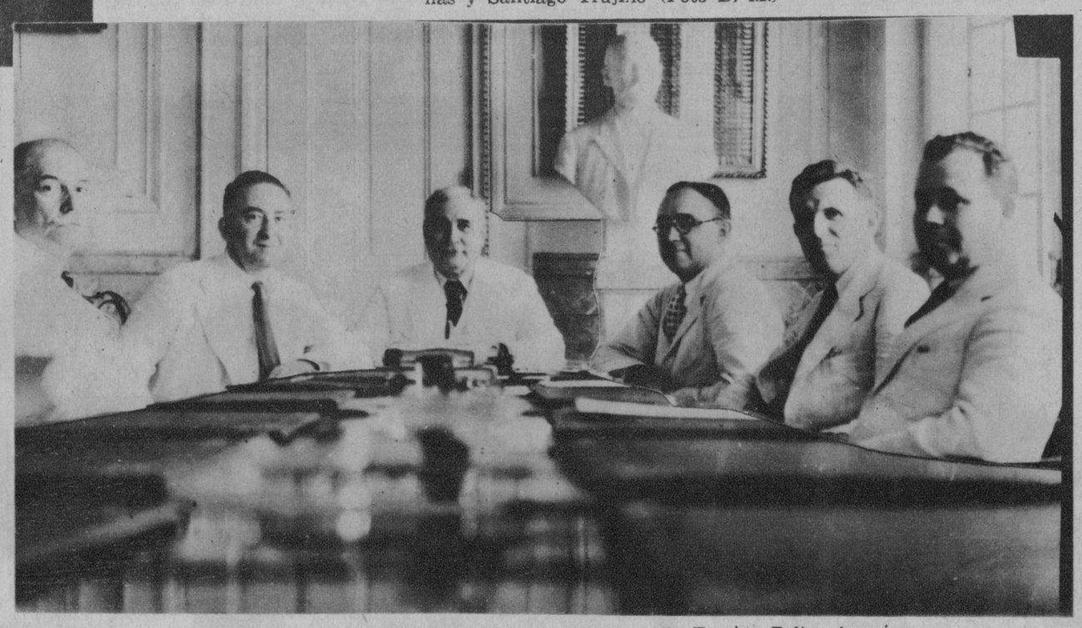

MR. RAYMOND LESLIE BUELL, Presidente de la Foreing Policy Association y Director de la Comisión de Asuntos Cubanos, visitó al coronel Mendieta ayer por la mañana. En su compañía fueron los señores Ernest Gruening, Thompson y Huse. El Presidente de la República hizo llamar al Secretario de Estado, Dr. Cosme de la Torriente, al que deseaban conocer los visitantes. Foto obtenida en los momentos de la reunión (Foto D. M.)

CON INUSITADA BRILLANTEZ se verificó recientemente el festival propiciado por las asociadas de Las Damas Católicas en el Sanatorio La Milagrosa del Cerro. Tan lucido acto merece el más cálido parabién de las organizadoras por todo lo que tuvo de selección y buen gusto. Aquí se ve parte de la concurrencia que acudió a la hermosa fiesta celebrada por tan grata institución (Foto D. M.)

LAS DAMAS CATOLICAS, que tienen su sanatorio La Milagrosa en el Cerro, celebraron recientemente una brillante fiesta. Aquí aparece un ángulo del salón donde se ve a la concurrencia momentos después de haberse roto una piñata para regocijo de los niños, que también participaron de los festejos de esa tarde (Foto D. M.)

SOLEMNE acto realizado por el Comité Gestor del Partido Nacionalista Histórico en el Cementerio de Colón, el día 4 del corriente mes, consistente en colocar una ofrenda floral en la tumba del eximio patriota coronel Roberto Méndez Peñate. Asistió, además de la viuda del coronel Méndez Peñate, el Comité Gestor en pleno y distinguidas personalidades revolucionarias y del nacionalismo histórico fundado a la memoria del cubano insigne. Esta hermosa vista panorámica se debe al experto lente de nuestro colaborador, señor Martínez Illa

M.E.C.D. 2016

AUNQUE EL AGUA aparentemente de la sensación de un océano de abullonada lana, es necesario aclarar que se trata de agua auténtica y algo embravecida. Esta foto fué tomada en las playas de Seattle, Washington, en el momento que un centenar de discípulas pertenecientes a una escuela de natación libre comenzaban sus lecciones acuáticas. Son admitidas aquellas mujeres que, rompiendo con todo prejuicio de estética, sólo desean antes de pasar a mejor vida, conocer el arte que ha inmortalizado a la escultural Hélen Edler. Damas de todas las edades se zambullen entre las inquietas olas como nereidas arqueológicas y de ahí, que puede verse, desde la flexible sirena de bellos contornos a la matrona respetable con más de 200 libras de lastre carnal... Pero el peso es lo de menos, lo difícil es lo otro: poder nadar... (Foto Wide World)

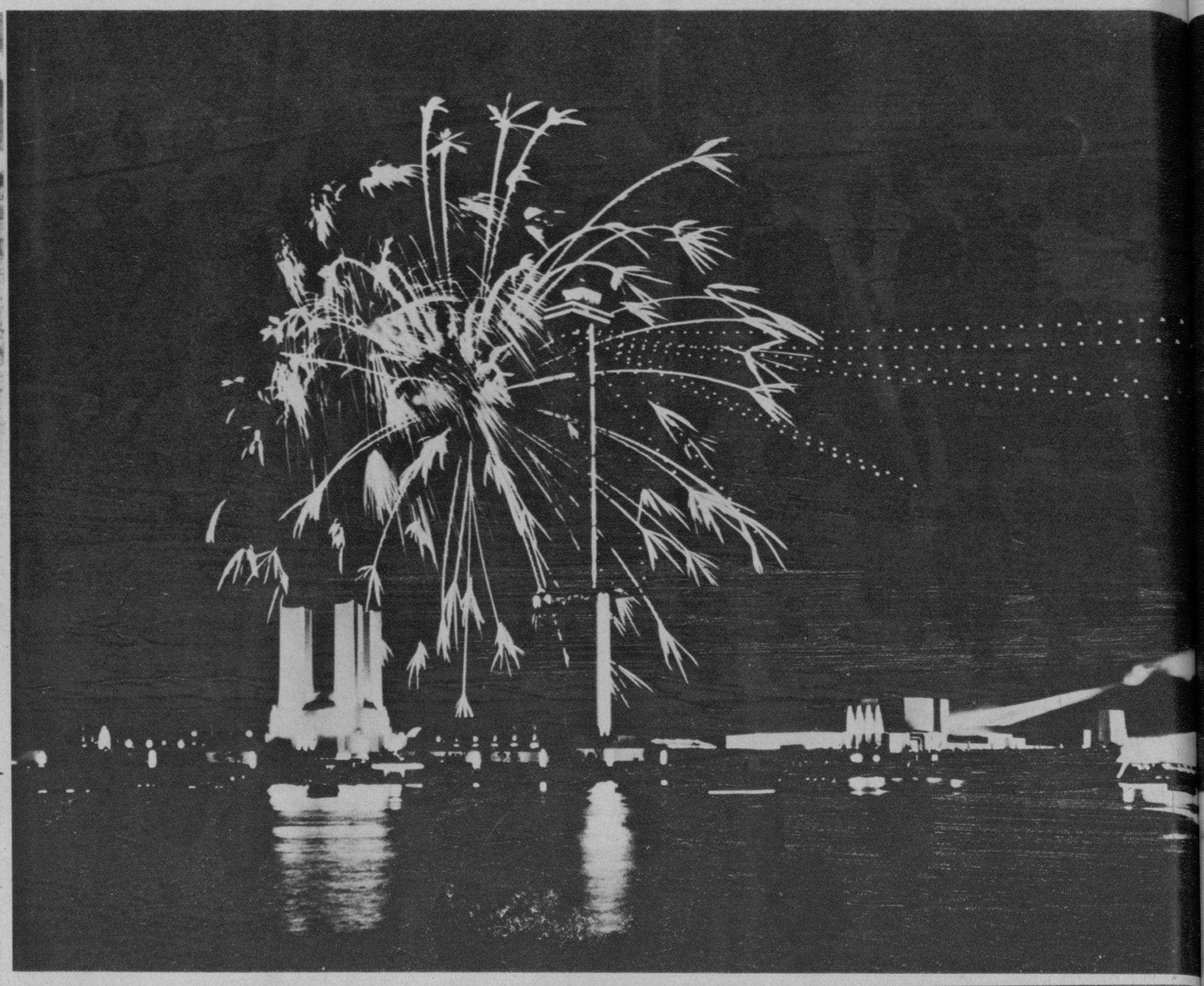

UN REGUERO DE CHISPAS, fantástico espectáculo que se amplifica en el fondo bituminoso del cielo y desfallece al rielar en las aguas como una aladinesca fascinación. No es otra cosa que un fuego de artificio prendido, para amenizar más aún, la belleza de lo que es la actual Exposición de Chicago, donde por la constante festividad del panorama feérico, parece haberse detenido el tiempo con todas sus treguas gregarias y tediosas. Al fondo se amplifica, erectándose al cielo cual un reto nocturno, el luminoso fastigio del Federal Building, y más a la derecha, una torre majestuosa y ventruda, sofocada por la lechosa luz de centenares de reflectores (Foto Wide World)

EN EL "SWIMMING POOL", de su residencia fastuosa y confortable en Beverly Hills, aparece la inquieta y dulce actriz azteca Lupe Vélez, que parecía que comenzaba a opacar su carrera que tanta gloria y dinero le diera. No obstante, la bella mexicana ha irrumpido de nuevo por entre el estruendo de los "sets" y ahora se prepara para filmar dos producciones especiales que le encarga una casa productora. Una de ellas es la opereta "Hollywood Party" (Foto Wide World)

LA NOCHE DE LA INAUGURACION, presentaba este maravilloso aspecto la Exposición de Chicago—una centuria de progreso—que la febril actividad de los hombres de fe y entusiasmo han logrado tras incontables esfuerzos. Esta vista que parece retar la claridad diurna, es parte del espectáculo de la gran iluminación que se advierte en la noche. Unicamente, en este siglo de la electricidad aplicada, podía ser posible tan magnífico y amplio milagro (Foto Wide World)

LOS ASES DE LA AVIACION FRANCESA, Maurice Rossi y Paul Codos, pertenecientes a la flota aérea gala, aparecen en el Hotel Waldorf Astoria donde se disponen a pasar una noche de tranquilo y sosegado sueño, después de haber rendido una jornada de consideración. Ambos militares hicieron un vuelo de París hasta New York, que les tomó 38 horas y media. Aquí, en esta confortable habitación, se enteran de las últimas noticias de varios telegramas recibidos y M. Charles de Fontnoville, Cónsul General de Francia en New York, les lee una comunicación de su Gobierno, en la cual se les notifica haber sido ascendidos de graduación. Al regreso a Francia, Rossi será propuesto para Capitán y Codos ostentará el grado de Comandante de la Legión de Honor
(Foto Wide World)

LA POETISA MAS JOVEN DE AMERICA, Miss Mary Prescott Penny, de Forest Hills, Queens, sólo cuenta 13 años de edad y ya ha anunciado la publicación de su segundo tomo de poesías intitulado "Treasure Hunt". La simpática joven dió a la luz su primer obra poética, hace solamente siete meses. La crítica, que sepamos, no parece haber enjuiciado aun la labor de esta novel cantora de las estrofas líricas, pero presumimos que a tan temprana edad, cuando la adolescencia parece solazarse aun con las narraciones de Robin Hood y las travesuras de Buster Brown, para gloria de su nubil primavera, la vida está algo distante de lacerar el corazón con los dolores y amarguras de la existencia que es experiencia, zozobra y duda...
(Foto Wide World)

M.E.C.D. 2016

EL EMBAJADOR DEL JAPON en Inglaterra, H. M. Matsudaira, y el Attache Comercial de la misma nación, cuando llegaban dichos diplomáticos a la Oficina de Intercambio Comercial de Londres. Los representantes nipones hicieron una protest aenérgica con motivo del "boycot" que lleva a cabo la Gran Bretaña de sus productos y que parece intensificarse paulatinamente (Foto Wide World)

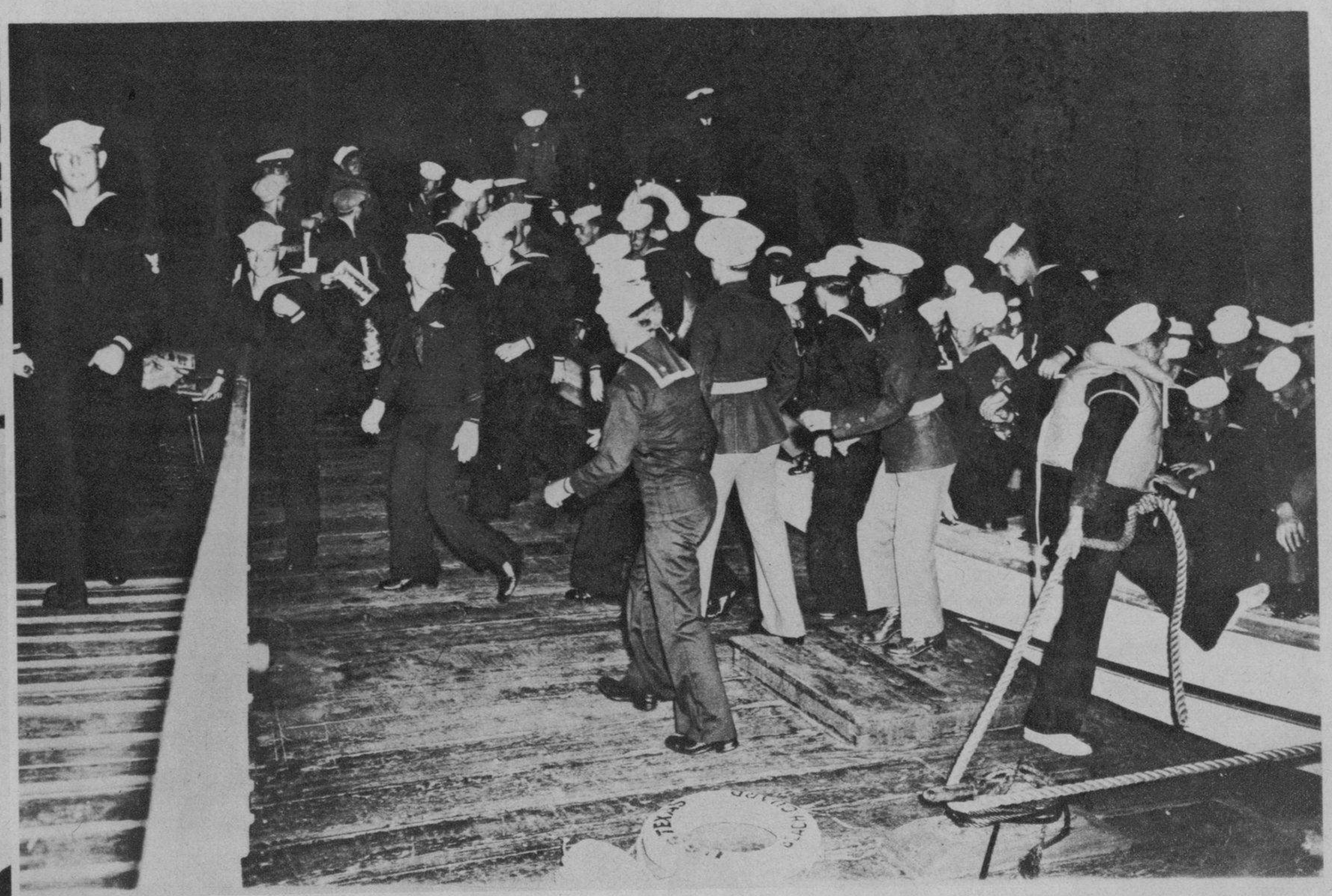

INVASION DE MARINOS, la efectuaron recientemente en la gran ciudad newyorkina, la mayoría de los tripulantes francos de servicio pertenecientes a los buques de guerra surtos en la rada de la ciudad del Hudson, pues dichas unidades bélicas efectuaron días pasados maniobras navales en esas aguas. Aquí aparece un grupo nutrido de joviales marinos que parecen dispuestos a hacer una incursión nocturna por los centros de diversiones de la populosa urbe de Manhattan (Foto Wide World)

OS JAPONESES, COMO LOS CHINOS, rinden pleitesía y acatamiento a algunos animales de la creación, pues su religión, menos pragmática que filosófica, aconseja el respeto a todo lo que dimana de la madre naturaleza. Por eso, el perro sagrado, que simboliza la lealtad y custodia del hogar tiene para los nipones un respeto que puede traducirse en un homenaje de alta consideración. En la foto aparece, entre una multitud abigarrada y silenciosa, el ídolo canino sobre un plinto, y en la parte fronteriza, un sacerdote rinde la ceremonia de ritual. Todos los años tiene lugar semejante procesión que más tarde se dirige a la estación del ferrocarril de Tokio, donde se emplaza la barroca escultura hasta la próxima ceremonia religiosa

SEGURAMENTE PARA DESPISTAR atacan fervidamente una botella de leche, ya que con antelación habrán trasegado media docena de cocktl's con menos insincera expresión. En el medio, con una mirada que es todo un poema de picardía y buen humor, aparece Barney Ross, vencedor recientemente en el encuentro tenido en el Madison Square Garden con Jimmy McLarnin, conquistando el campeonato de peso ligero y "welterweight". Junto al pugilista, dos bellas muchachas de un Club nocturno de la agitada ciudad del Hudson (Foto Wide World)

UNA CORTA VACILACION, una pequeña duda del "umpire", pero al fin "out"... Puede verse a uno de los bateadores de los Piratas en una férvida carrera para ganar la base codiciada. Este desafío de base ball tuvo lugar recientemente en los terrenos de Filadelfia (Foto Wide World)

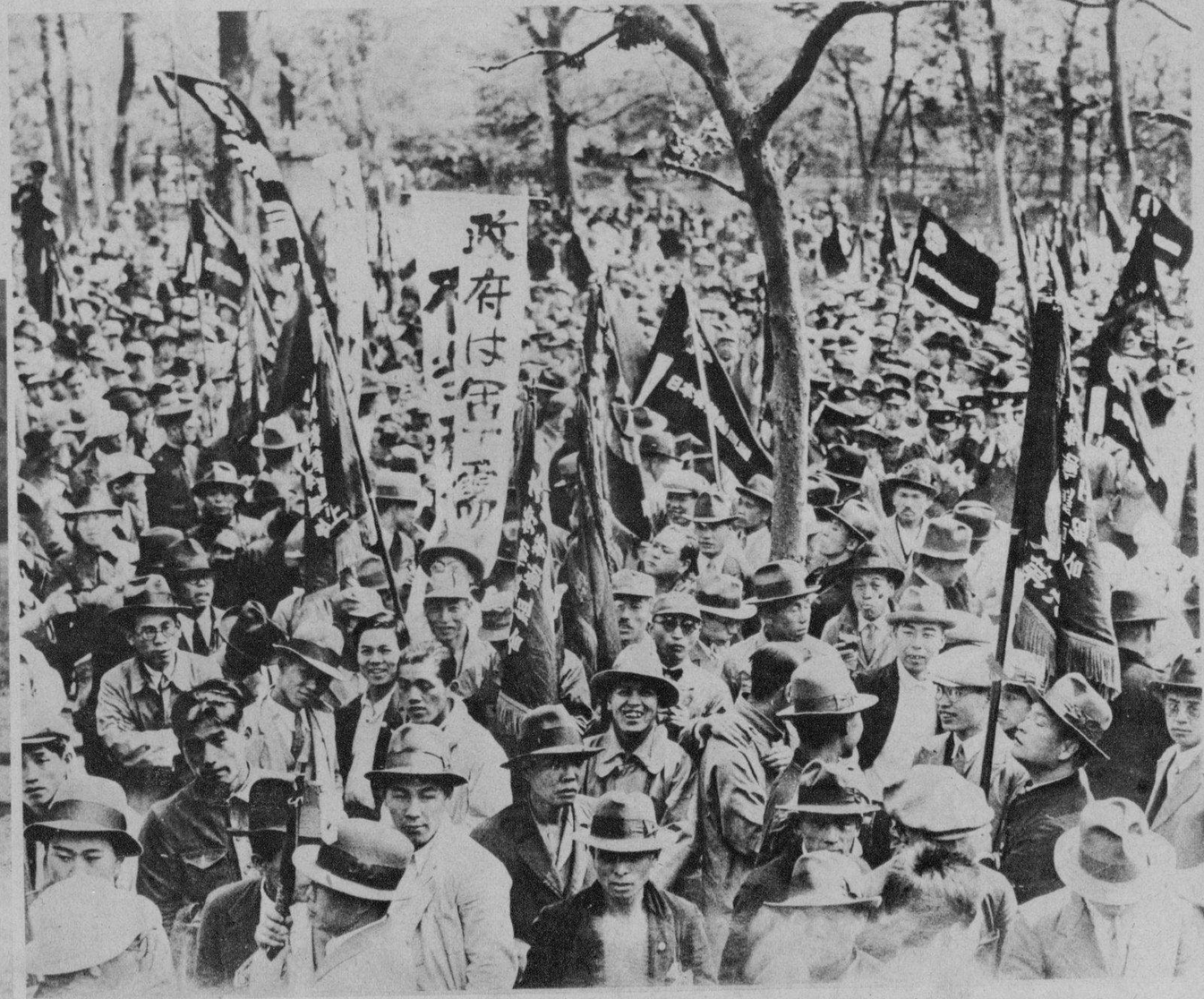

LA CRISIS ECONOMICA en el Japón muestra a miles de campesinos y trabajadores reunidos en un parque de Shiba, donde se improvisó un miting para protestar de ciertas medidas irregulares del Gobierno y demandar salarios más altos y menos horas de trabajo. No obstante, se ha dicho que demostraciones similares de carácter público, significan y es signo de la prosperidad que comienza en la exótica tierra de las cerezas y heroicas leyendas (Foto W. W.)

M.E.C.D. 2016

DRIL BLANCO
GARANTIZADO $100 LEGITIMO
Thos. Taylor Sons
IMPORTADO POR SOBRINOS DE NAZABAL

EL CHOFER DEL SR. CONSUL de España, señor Huesca, que fué agredido ayer cuando viajaba en la máquina del citado funcionario (Foto D. M.)

AMOR Y ORGULLO, es el título de una obra recién escrita por el doctor Carlos Díaz Romañach de asuntos cubanos. Dicho libro, por su interesante argumento y por la actualidad que encierra, seguramente será un éxito de librería (Foto D. M.)

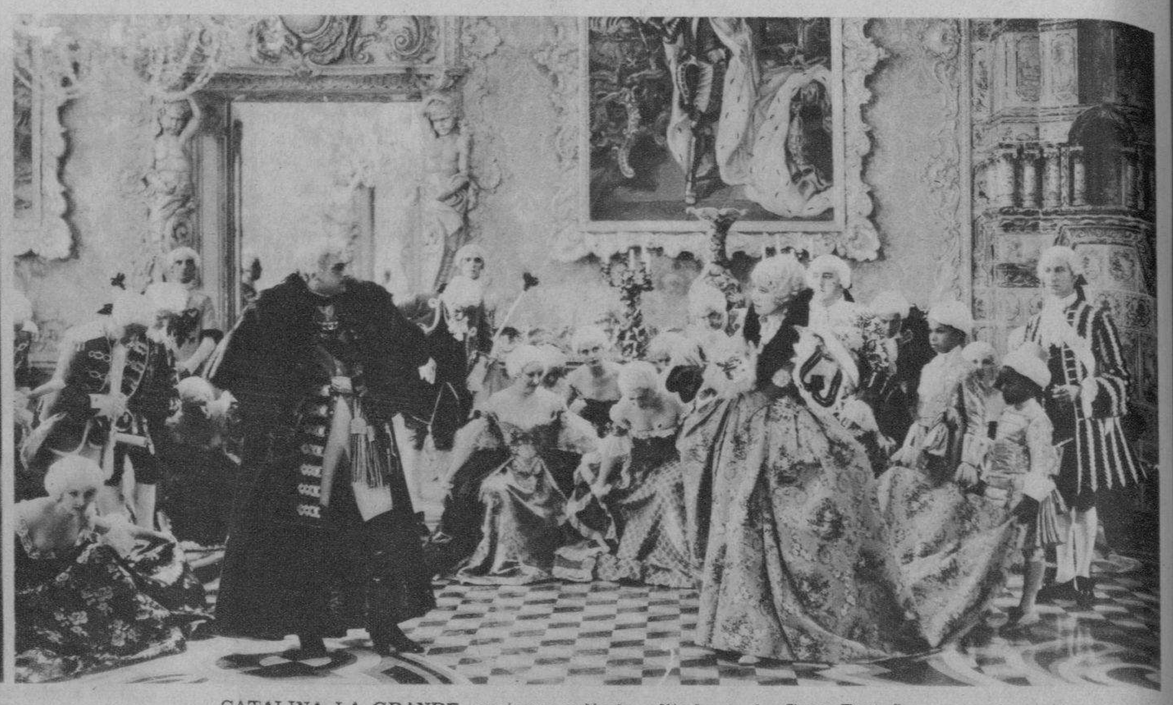

CATALINA LA GRANDE, suntuosa película editada en la Gran Bretaña, bajo la dirección de Alexander Korda, marca uno de los triunfos más resonantes de la cinematografía. En esta película, se revive todo el ambiente de la Rusia de 1745, tomando como base de su interesante argumento el matrimonio del lunático Gran Duque Pedro III, con Catalina la Grande (nee) Princesa Sofía, de Anhalt-Zerbst. El interior del templo ruso, incluyendo los cuadros y altares, sus ornamentadas columnas, y el minucioso y rico trabajo del altar principal, fué reconstruído con justeza a la época, para el acto del matrimonio, que resulta de una imponente magnificencia. Pedro III está personificado por Douglas Fairbanks Jr., y Catalina la Grande, por Elizabeth Bergner, notable actriz vienesa

LOS CUBANOS APRENDEN EL CHINO, según aparece en la presente fotografía. El profesor Genaro Mack enseña el difícil idioma a un grupo de alumnos que acuden diariamente a la Academia de Idiomas del referido maestro. El señor Mack está organizando un festival para dentro de breves días, con la asistencia del Ministro de la República china, el Cónsul General y otras personalidades salientes de la colonia (Foto D. M.)

DESPUES DEL ALMUERZO que se celebró en la Quinta Bastien por miembros de la Sociedad de Instrucción y Protección "La Aurora de Somoza", con motivo de celebrar dicha institución el aniversario de su fundación y bodas de plata. Tan simpático ágape terminó con un lucido baile. He aquí un grupo de la selecta concurrencia a la matinée bailable Foto D. M.)

SAN MIGUEL DE LOS BAÑOS, el magnífico balneario cubano de fama mundial, está siempre visitado por selectas familias de la capital habanera y también por extranjeros que gustan de las delicias del saludable manantial. He aquí una simpática cabalgata integrada por lindas muchachas. La excursión hípica, que va animadísima a juzgar por el aspecto de las jóvenes, se dirige a la célebre Loma del Jacán, lugar pintoresco y de grandes atractivos en la provincia (Foto D. M.)

EN LA AMPLIA TERRAZA del Havana Yacht Club, llena de aire y de sol, se reunen todas las tardes bellísimas mujeres pertenecientes a la mejor sociedad habanera en grata tertulia, teniendo por fondo el magnífico marco de la tarde, la vastitud marina y la incierta línea del horizonte (Foto D. M.)

GRUPO DE CUBANOS Y ESPAÑOLES reunidos en la escalera del Cienfuegos Nautic Club, después de fraternal ágape ofrecido por la Asociación Republicana Española, en conmemoración de la fecha advenimiento de la República. Hubo brindis en tonos patrióticos (Foto D. M.)

Sea exigente tratándose de su cutis

Sólo hay una Crema con la famosa fórmula Hinds original... Usela ahora, poniéndosela en abundancia (y empolvándose encima) antes de exponerse al sol, así protegerá su cutis... Pero si ya su piel se ha requemado, use Crema Hinds al levantarse, al salir y al acostarse, para devolverle su blancura y prestarle mayor belleza.

use CREMA DE MIEL Y ALMENDRAS HINDS

Rechace todo substituto

INDIFERENCIA ayer... es hoy AMOR

Conquista al hombre
que despreciaba el maquillaje

AL verlo por vez primera, ella presintió haberse hallado frente al hombre de sus ensueños. Mas él parecía indiferente. Alguien la aconsejó que dejara de mostrarse con los labios "pintorreados". Y ella comenzó a usar Tangee—que no pinta, porque no es pintura.

PARECE ANARANJADO—CAMBIA A ROSA

Al aplicarlo a sus labios, Tangee cambia de color. De anaranjado que es en la barrita, obtiene el tono rosa que mejor armoniza con su rostro. Además, Tangee tiene la ventaja de ser a base de "cold cream" que suaviza y mejora mientras hermosea. Tangee es permanente; no se reseca, ni agrieta. Viene también en color más obscuro—el Theatrical—especial para uso profesional y nocturno.

SIN TOCAR—Los labios sin retoque casi siempre parecen marchitos y avejentan el rostro.

PINTADOS—¡No arriesgue usted parecer pintada! A los hombres desagrada ese aspecto.

CON TANGEE—Se aviva el color natural, realza la belleza y evita la apariencia pintorreada.

A prueba de agua—La Crema Colorete Tangee positivamente no desaparecerá con agua, ni siquiera durante una larga natación. Tampoco se descolora o vetea con el sudor. SC

El Lápiz de Más Fama
TANGEE
EVITA ASPECTO PINTORREADO

Agente:
RICARDO G. MARIÑO
Apartado 1096
HABANA

M.E.C.D. 2016