1ª SECCION 1

SERVICIO DE ASSOCIATED PRESS
Esta queda autorizada para usar nuestro servicio y noticias de información
HILO DIRECTO CON NUEVA YORK

DIARIO DE LA MARINA

El DIARIO DE LA MARINA es el periódico más antiguo de Cuba. Fué fundado en el año mil ochocientos treinta y dos
SERVICIOS ESPECIALES DE ESPAÑA

1ª SECCION 1

AÑO CIENTO DOS.—NUM. 131. ACOGIDO A LA FRANQUICIA POSTAL LA HABANA, LUNES, 4 DE JUNIO DE 1934.—SANTOS FRANCISCO Y QUIRINO. TIEMPO PARA HOY: BUENO. PRECIO: 5 CENTAVOS

HEMEROTECA MUNICIPAL MADRID

El Presidente de la República conferenció extensamente anoche con el Cnel. Batista en Columbia

Massaguer ha regresado de los E. Unidos

El notable caricaturista colaboró en más de veinte publicaciones americanas

Conrado Massaguer

CONRADO Massaguer, el formidable caricaturista cubano de internacional popularidad, llegó ayer a esta capital tras una prolongada ausencia de varios años. Sería petulante por nuestra parte, tratar de esbozar en estas líneas la personalidad recia y emotiva de tan pujante artista, que aquí, donde se le admira por su magnífica labor, tanto cualitativa como copiosa, tiene un nombre que es todo un símbolo de prestigiosa ejecutoria. El diligente fundador de «Gráfico», «Carteles», «Social» y otras publicaciones similares, posee, además de su arte milagroso y de su lápiz mordaz e intencionado, hondo arraigo social y efectivas simpatías. Más de quinientas personas de la sociedad cubana, acudieron al muelle a estrechar la mano del artista, pese a la lluviosa tarde de este mes de junio gris e inverecundo.

El dinámico caricaturista vuelve con la misma sonrisa jocunda y placentera de siempre, con su bastón flexible, su indumenta impecable de elegancias versallescas y con un bigotico nuevecito, estilizado y pulcro como es de rigor llevarlo ahora en la Quinta Avenida y por el pulimentado asfalto de la Vía Blanca... Es decir, que físicamente no ha sufrido muy ruda transformación, no obstante el apéndice capilar. Por lo demás, es el camarada afectuoso y dicharachero de otros días, con el chiste a flor de labios y la suave ironía de sus comentarios oportunos. ¿De política? Ni una palabra en serio. ¿Del nuevo régimen nacional, post-revolucionario», tampoco un ligero comentario digno de mención. Sabemos que Massaguer, durante la época del terror machadista, fué perseguido por los sicarios del tirano y por el no menos célebre Izquierdo, que casi pisándole los talones, tuvo que abandonar precipitadamente su patria y refugiarse en New York, donde pudo escapar de la tenaz persecución que se le hizo, pues se sabe que contra su persona habían conminatorias órdenes y no muy tranquilizadores precisamente.

—Créame, que tenía hambre, como vulgarmente se dice, de volver a estar entre los míos. Una cosa es la crisis en Cuba y otra, muy diferente en los Estados Unidos.

—Sí, realmente he laborado intensamente en más de veinte publicaciones de la Unión. He vivido de mi trabajo durante los dos años y pico de mi forzada estancia allí. Colaboré en «Literary Digest», publicación sesuda y de gran arraigo, en «Collier's», «American Red Book», «Vanity Fair», «To-Day», «Mistery Magazine», «Life», la universalmente festiva publicación tan conocida entre nosotros y en la trepidante revista «Bally-Hoo», que es el semanario que más circula en New York y otras ciudades de los Estados Unidos.

—Sí, vengo con entusiasmo y posiblemente con un gran proyecto que puede traducirse en una publicación semanal, pero de nueva factura, de ideología firme, muy cubana, pero algo que será enteramente nuevo.

—Modestia aparte, puedo decirle que tuve un gran éxito cuando exhibí una colección de mis trabajos en el famoso establecimiento «Altman & Co.», de la Quinta Avenida. También le diré que tengo pedidos para enviar a distintas publicaciones de New York.

El repórter vuelve a estrechar la mano amiga y sincera del gran artista. Es solicitado por sus amigos que lo esperan y su bella esposa, la gentil señora Menocal de Massaguer que aguarda con sus dos lindos niños mientras dura la charla con nosotros.

SE ENCUENTRA MEJORADO EL CORONEL BATISTA

Habiendo dado una Estación de Radio, ayer, la noticia de que el coronel Fulgencio Batista estaba gravemente enfermo, un repórter del DIARIO se acercó al comandante Mariné, ayudante del Jefe del Ejército Constitucional, inquiriendo la veracidad de la noticia en cuestión. El comandante Mariné hubo de informar que era inexacta, agregando que precisamente ayer fué el día que se sintió el coronel Batista.

EL CONSEJO DE SECRETARIOS TRATARA HOY SOBRE LA RENUNCIA DEL DR. SANTOVENIA, QUIEN PERSISTE EN ABANDONAR SU CARGO

Se continúan haciendo gestiones para que el Secretario de la Presidencia no se retire del Gabinete.—El Jefe de la Policía conferenció anoche con el Jefe del Ejército, sobre los problemas de orden público.—Los informes de todos los Distritos acusan tranquilidad

Durante hora y media, —desde las nueve a las diez y media,— sostuvieron una conferencia en el Campamento de Columbia, el Presidente de la República Coronel Mendieta y el Jefe del Ejército Constitucional, Coronel Batista. Acompañaban al Primer Magistrado de la Nación sus Ayudantes Comandante Ulciceno Franco Granero, el Capitán Valls y el Teniente Alvarez Blanco. No se ha logrado saber, desde luego, lo que se trató en la entrevista, pero se supone relacionada con los acontecimientos del momento.

FUE A INTERESARSE POR SU SALUD

El Comandante Jaime Mariné, Ayudante del Jefe del Ejército, contestó a nuestras preguntas sobre la entrevista referida, que el Coronel Mendieta, que mantiene las mejores relaciones con el Coronel Batista, lo había visitado en su domicilio, en el Campamento, para interesarse por su salud, al regresar de su finca y q., en efecto, lo acompañaban los antes citados Ayudantes. La entrevista fué del todo cordial.

VARIOS JEFES MILITARES DESPACHAN

El Coronel Batista, aunque aún en cama, estuvo despachando durante gran parte del día y la noche de ayer con varios jefes militares, cuya visita al Jefe del Ejército no puede considerarse extraordinaria, ya que casi a diario lo hacen; tales son el Comandante Raimundo Ferrer, Jefe de Dirección o Ayudante General, el Comandante Ignacio Galíndez, Jefe del Regimiento «Cuatro de Septiembre», del repetido Campamento, el Comandante Manuel Benítez, el Teniente Coronel Francisco Tabernilla, Jefe del Regimiento «Máximo Gómez», o sea la Fortaleza de la Cabaña, y otros.

También estuvo durante largo rato conferenciando con Batista, sobre problemas de orden público, el Teniente Coronel Pedraza, Jefe de la Policía Nacional.

PASO EL DIA DE AYER MUCHO MEJOR

El Coronel Batista pasó el día de ayer mucho mejor que los anteriores.

ABSOLUTA TRANQUILIDAD EN EL PAIS

El Comandante Mariné nos informó anoche que los informes rendidos por los jefes militares de los Distritos de la República acusan absoluta tranquilidad en todo el país, no habiéndose reportado nada desagradable.

En cuanto al Campamento de Columbia podemos decir que reina la más completa calma, como en el día y la noche anterior.

EL DR. SANTOVENIA DESPACHANDO EN PALACIO

Estuvo anoche en sus oficinas de Palacio, despachando asuntos que se relacionan con la aprobación del nuevo Tratado Permanente de Relaciones con los Estados Unidos, el Dr. Emeterio Santovenia, Secretario de la Presidencia.

El Dr. Santovenia preparaba toda la documentación que se refiere a ese Convenio a fin de que esté listo hoy, a las cuatro de la tarde, en que será aprobado por el Consejo de Secretarios en sesión especial.

MANTIENE SU RENUNCIA

En su despacho el doctor Santovenia recibió a los repórters con los cuales charló algunos minutos.

Les reiteró su decidido propósito de abandonar la Secretaría; cosa que hará a la terminación del Consejo de Secretarios anunciado para esta tarde.

NO ESTA REDACTADO EL DECRETO DE ACEPTACION

Hasta anoche el Presidente no había dictado el decreto por el cual se le acepta la renuncia al doctor Santovenia.

El Coronel Mendieta —nos informan— desea dar cuenta al Gabinete, en la sesión de hoy, con la dimisión del doctor Santovenia.

Espérase que el Gabinete, en pleno, considere la actitud del Secretario de la Presidencia e interponga sus buenos oficios para rogarle que acepte continuar formando parte del Gobierno, como una necesidad patriótica.

CONDICIONES

Hablando de la posibilidad de que el doctor Santovenia retire su renuncia, nos dijeron anoche en Palacio, personas que se estiman bien enteradas, que la permanencia del doctor Santovenia en el Gabinete dependería como condicional del propio Secretario de la Presidencia —de un «cambio de orientación» del Presidente Mendieta.

SANTOVENIA Y TORRIENTE

Sostuvieron anoche una larga entrevista el Secretario de Estado Dr. Cosme de la Torriente y el Secretario de la Presidencia, Dr. Santovenia, en la morada del primero.

El Secretario de la Presidencia nos informó que habían conferenciado acerca del nuevo Convenio Permanente de Relaciones que será aprobado hoy por el Consejo.

Se ha dicho que los señores Santovenia y Torriente hablaron también de la crisis parcial planteada al Gabinete por el Secretario de la Presidencia.

EL PRESIDENTE A SU FINCA

En horas del medio día salió de Palacio, dirigiéndose a su finca, el Presidente de la República, acompañado del Comandante Franco Granero y del Secretario de Comunicaciones, doctor Gabriel Landa.

DECLARACIONES DEL DR. VERDEJA

Estuvo en Palacio, en las primeras horas de la tarde el doctor Verdeja.

Hablando con los periodistas acerca de la crisis dijo:

«Se hace necesario hallar una línea de conducta a seguir rectamente por el supremo bien de Cuba. Estimo que el Consejo de Secretarios considerará ampliamente la renuncia presentada por el doctor Santovenia. Hay que definir los campos. Creo que el Consejo los definirá. O se adoptan actitudes bien claras o es llegada la hora de las supremas resignaciones. Al vado o a la puente. No hay derecho a ciertas cosas».

LA CRISIS

Hasta anoche, en Palacio, existía la impresión de que la crisis no alcanzará mayores proporciones. Todo, al parecer, quedará reducido a la renuncia del doctor Santovenia.

Sin embargo, se sabe que los Secretarios, en la sesión que hoy ha de celebrar el Consejo, apoyarán la actitud del doctor Santovenia frente a los factores que han originado su dimisión.

AYUDANTES CON EL CORONEL MENDIETA

Visitaron ayer al Presidente, en su finca de Hoyo Colorado, al Coronel Mendieta, los Ayudantes Valls y Alvarez Blanco.

CONFERENCIAN CON EL PRESIDENTE

Momentos antes de ausentarse a su finca, el Coronel Mendieta recibió en audiencia al Secretario, doctor Santovenia, que despachó asuntos relativos a ciertos problemas de huelga surgidos en un central azucarero; y al Capitán Aragón, que acudió vestido de civil.

Sabemos que el Jefe del Estado dijo al doctor Aragón que si había accedido a trasladarlo al Cuerpo de la Policía, haciéndolo cesar como Ayudante Presidencial, fué para evitar que ocurriesen nuevas fricciones.

Es muy posible que la renuncia del doctor Aragón se limite a su cargo de Ayudante Presidencial, permaneciendo en el Cuerpo de Policía.

GESTIONES CERCA DE SANTOVENIA

Hasta las primeras horas de la madrugada de hoy, estuvieron haciendo gestiones cerca del doctor Santovenia para que desista de su propósito de renunciar los Secretarios Landa, de Comunicaciones; Saladrigas, de Justicia, y Suárez, del Trabajo.

«NO PERMANECERE EN EL CARGO». —DICE SANTOVENIA

Cuando se retiraba de Palacio, anoche muy tarde el doctor Santovenia le dijo a los periodistas:

—Pueden anunciar que no permaneceré en el cargo de Secretario de la Presidencia.

EL PARAGUAY TOMARA REPRESALIAS SI LOS AVIADORES BOLIVIANOS CONTINUAN BOMBARDEANDO PLAZAS SIN FORTIFICAR

BUENOS AIRES, junio 3. (SD) En una nota a la Secretaría de Estado, Argentina, el ministro paraguayo del Exterior, Justo Pastor Benítez, reiteró las amenazas de su país de abandonar las reglas internacionales que regulan las guerras, y tomar represalias contra los prisioneros de guerra, a menos que Bolivia desista de bombardear las poblaciones infortificadas. Su nota fué enviada en contestación a una petición del Ministro de Estado Argentino, Carlos Saavedra Lama, pidiéndole una declaración de las intenciones paraguayas.

La respuesta del señor Benítez es la siguiente:

«En contestación a su mensaje, me place informarle que al contestar a un despacho telegráfico del Secretario de la Liga de las Naciones, tuve la oportunidad de señalar que el Paraguay jamás se ha desviado de la conducta establecida por las leyes de humanidad, ni abriga ahora el deseo de apartarse de esa conducta, confiada en que la Liga de las Naciones sabrá evitar que su adversario, aprovechando esta circunstancia, realice actos prohibidos por las leyes de guerra.»

«Las leyes internacionales deben de cumplirse por ambas partes; de otra manera constituyen un verdadero privilegio para la nación que no las cumple.»

«Han pasado al dominio público los casos de bombardeo a poblaciones indefensas El gobierno boliviano trata de justificar la conducta de sus aviadores, lo que implica sus intenciones de continuar el abuso.»

«Representaría un abandono absoluto de la consideración imparcial si se tratara de condenar al Paraguay por acciones que no ha cometido, y que realizará sólo en casos extremos, y al mismo tiempo se proteja a un país que comente deliberadamente las transgresiones, porque ese país puede cubrir sus acciones bajo el velo de excusas premeditadas.»

El Paraguay con gusto correspondería a una solemne declaración de beligerantes para regular sus acciones de acuerdo estrictamente con las leyes internacionales, renunciando al bombardeo de poblaciones civiles, y conviniendo al trato de los prisioneros de acuerdo con los preceptos establecidos.

«Aprecio el interés de su excelencia en aclarar una situación atribuida injustamente al Paraguay»

Despachos recibidos anoche de Asunción notifican la derrota de las fuerzas paraguayas la semana pasada en Cañada Strongest, pero insisten en que la Tercera División del enemigo se encuentra en franca retirada después de haber celebrado otro encuentro en el mismo lugar con las fuerzas paraguayas.

Según los oficiales que han llegado del frente de batalla de Cañada Strongest ha sido la más sangrienta y enconada de toda la guerra. Según sus manifestaciones 4,000 paraguayos fueron cercados por 15,000 bolivianos, peleando los paraguayos con sus rifles hasta que las municiones se agotaron, después pelearon con sus machetes y bayonetas, luego con sus puños y con cuchillas, hasta que fueron rescatados por tropas de refuerzo.

Un Consejillo hubo en Palacio de madrugada

Desmintió el Presidente el rumor, enviado a E. U., sobre la posibilidad de su renuncia

(A las 3.30 de la madrugada)

TODAVIA, hasta el cierre de la presente edición, permanecen reunidos en Palacio los Secretarios de Comunicaciones, doctor Landa; de la Presidencia, doctor Santovenia; de Educación, doctor Mañach; de Hacienda, doctor Martínez Sáenz, y de la Guerra, doctor Granados.

Sábese que están tratando de la renuncia del doctor Santovenia y de la actitud que asumirán los demás Secretarios al plantearse esta cuestión en el Gabinete.

SE REUNEN HOY CON EL PRESIDENTE LOS JEFES DE SECTORES

En Palacio tendrá efecto hoy una conferencia entre el Presidente Mendieta y los Jefes de Sectores que integran el Gobierno.

La runión se verificará en horas de la mañana, seguramente.

Habiendo sido los Sectores los que eligieron Presidente de la República al Coronel Mendieta, los Jefes de aquéllos tratarán con el Primer Magistrado de la Nación, de una posible crisis del Gabinete y de los medios de conjurarla.

«NO HE PRESENTADO MI RENUNCIA», DICE MENDIETA

Uno de los periodistas que hacen la información de Palacio, se entrevistó anoche con el Presidente de la República, para confirmar un rumor.

Preguntado acerca de la noticia enviada al extranjero por una agencia informativa, en la que se afirma que el coronel Mendieta estaba a punto de renunciar su alto cargo con motivo de la crisis ministerial, dijo categóricamente al repórter: «Ignoro de qué fuente es esa noticia, pues ni he renunciado ni tengo el propósito de renunciar». Entre los Sectores, los Secretarios del Gabinete y yo, existe la mejor armonía».

Con esas palabras queda desmentido el rumor de que, en vista de la crisis del Gabinete, el coronel Mendieta esté a punto de dimitir la Presidencia.

La Secretaría de Estado hace una aclaración

Niega el Secretario que trate de sofocar ciertas campañas contra gobiernos extranjeros

EN la Secretaría de Estado se nos entregó ayer la siguiente nota oficial:

«La Secretaría de Estado ha tenido conocimiento de una publicación en la que atribuyénsele al Secretario de Estado gestiones privadas encaminadas a sofocar determinada campaña contra un Gobierno extranjero.

La Secretaría de Estado niega tal actitud así como la afirmación de que el Secretario de Estado haya actuado en la indicada forma obedeciendo a especiales sentimientos de amistad hacia determinado diplomático, ya que para el Secretario de Estado las relaciones que lo unen con los representantes extranjeros acreditados en la Habana son las mismas con todos por ser todos ellos igualmente merecedores de idéntico trato, respeto y consideración».

QUIERE ALEMANIA COMPETIR EN ARMAMENTOS CON FRANCIA

Se propone denunciar las cláusulas del Tratado de Versalles que la limitan

BERLIN, junio 3. (SD).—El órgano semi oficial «Diplomatische Korrespondenz» ha publicado un artículo largo que representa la contestación alemana al discurso violento de Louis Barthou, Ministro Francés del Exterior, ayer en Ginebra.

El artículo comienza criticando el discurso por su falta de medidas constructivas para el progreso de la Conferencia del Desarme causando, por lo tanto, mala impresión en todas partes

Era de esperarse, continúa el artículo, que debido a las exigencias francesas sobre el traslado de la Conferencia a Ginebra, Francia hubiera formulado alguna proposición definitiva orientadora. Pero no hizo tal cosa siendo ahora las diferencias mayores que nunca

Consecuentemente, dice el artículo, «Alemania puede confirmar la actitud de haber abandonado la Conferencia, y mantenerse firme en su intención de no regresar hasta que los principales poderes lleguen a un acuerdo entre sí mismo.»

El artículo entonces adopta el método de hacer preguntas seguido por Barthou. Casi todas las preguntas están relacionadas con los armamentos respectivos de cada país. ¿«Cuál es la nación que constituye mayor amenaza para la paz, Alemania con un presupuesto militar de 800,000,000 marcos, un ejército de 300,000 hombres, y una armada áerea la mitad del tamaño de la francesa, y sin aeroplanos porta-bombas, o Francia con un presupuesto militar de 2,700,000,000 marcos, un ejército de 650,000 hombres y una flota áerea dos veces mayor que la de Alemania y conteniendo cientos de aeroplanos de bombardeo? »

En conclusión el artículo formula una pregunta que es más que una pregunta.

«¿Quiere Francia una convención para regular los armamentos, o quiere Francia una competencia sin límites de armamentos, cada cual por su parte? Esta es la pregunta que tiene que contestar Francia en Ginebra.»

La inferencia es bien clara. Si Francia contesta negativamente haciendo fracasar así una convención para la regulación de armamentos. Alemania se hallaría libre para tomar el camino que mejor le interesase.

Circulan rumores en la prensa suiza que Alemania se propone denunciar las cláusulas militares del Tratado de Versalles, para legalizar su libertad de acción. Estos rumores han sido negados oficialmente, en donde se asegura que Alemania esperará con calma la decisión de los otros poderes. Pero en el caso que comience una carrera internacional de armamentos, Alemania participará obligada por las circunstancias.

Sin embargo el gran estado de perturbación en que se encuentra el pueblo alemán no puede esconderse bajo la inmutabilidad oficial. La próxima guerra es el tópico en las conversaciones diarias, y el discurso de Barthou es «una declaración bélica de ominosa significancia.»

El Rey Jorge celebró ayer su natalicio

Cumplió 69 años de edad. Recibió el soberano a muy contadas personas

KING GEORGE

ONDRES, junio 3. (AP.) — El Rey Jorge pasó hoy tranquilamente el sexagésimo nono aniversario de su natalicio en el Palacio de Buckingham, rodeado de sus familiares.

El soberano concedió a muy pocos visitantes el honor de recibirles, figurando entre los privilegiados el Duque de Connaught, su tío la Princesa Victoria, el ex rey Jorge de Grecia y algunos más.

Durante el día se estuvieron recibiendo mensajes del mundo entero, en los cuales se felicitaba a Su Majestad británica.

Por la mañana asistió el Rey Jorge a misa y almorzó y comió en familia.

Mañana lunes, sin embargo, asistirá a una gran parada militar, al mismo tiempo los cañones harán salvas al soberano, lo mismo en Windsor, que en los demás lugares del imperio.

EL GRAL. MENOCAL VISITO A NUESTRO DIRECTOR

En la mañana de ayer, nuestro Director, Dr. José I. Rivero, tuvo el gusto, y el honor de recibir la visita, en su residencia de la Loma del Mazo, del ex-Presidente de la República, Mayor General Mario G. Menocal.

Mucho agradeció el Dr. Rivero la cortés deferencia del ilustre caudillo de las Tunas, quien se mostró altamente satisfecho de la franca mejoría de nuestro Director y departió con él largo rato sobre los problemas que más preocupan actualmente a la nacionalidad.

Acompañaron al General Menocal en su visita al Dr. Rivero, varios amigos, y entre ellos, el presidente del Conjunto Revolucionario, Dr. Gustavo Cuervo Rubio; el Comandante Miguel Coyula; el Coronel Julio Sanguily y el Sr. José María Lasa.

Sumario de esta edición

Anuncios Clasificados	15-16
Ayuntamiento	3
Barcos que se esperan	15
Cables	16
Cables de España	11
Cartel del Día. (Teatros y Cines)	6
Católica. (Cultos para mañana)	15
Columna Editorial	3
Crónica Habanera. (Social)	5-7-9-11
Crucigramas	4
Defunciones	7
Escenario y Pantalla. (Crítica)	6
Estado del Tiempo	9
Farmacias de Turno	4
Gacetillas	6
Guanabacoa al Día	9
Habaneras	4
Matanceras	4
Política	10
Puerto	15
Sanidad	2
Sociedades Españolas	4-16
Sports	12-13-14
Telegramas del Interior	10
Tribunal de Sanciones	2
Universidad	3
Viboreñas	5

LECTURAS:

El honor americano reivindicado, (por Diplomaticus)	16
Vida Mundial, (por Tiburcio Castañeda)	16
Bromas y Veras, (por Joaquín Aristigueta)	7
De día en día, (por Tartarín de Tarascón)	8
Divagaciones de un español, (por José Aixalá)	11
El Bravo que se la juega, (por C. Cabal)	11

EL ANIVERSARIO DE LA MUERTE DE DON NICOLAS RIVERO

EL aniversario de la muerte de don Nicolás Rivero ha servido ayer para ofrecernos nueva y elocuente revelación de lo arraigado y perdurable del recuerdo que sembraron en esta sociedad las excelsas virtudes de aquel patricio venerando.

Muchas fueron las personas que durante todo el día del domingo depositaron en el magnífico panteón, erigido por suscripción pública para último asilo de sus restos, las ofrendas de sus flores y sus preces. Y numerosos han sido también los testimonios de adhesión a las doctrinas fundamentales del DIARIO DE LA MARINA y a las campañas de su actual Director, recibidos con motivo de la luctuosa conmemoración

Por singular coincidencia llega ahora a nuestras manos una carta dirigida desde muy lejos al doctor José I. Rivero, a raíz del atentado de que fué víctima. Y de ella entresacamos algunos párrafos en que de manera magistral se retrata el carácter de su insigne progenitor, para añadir este hermoso homenaje a los colocados sobre su tumba, deplorando que por falta de la precisa autorización nos veamos obligados a silenciar el nombre del autor.

«Observador a distancia de los hechos, viendo el panorama de Cuba en su conjunto, relacionándolo con nuestro pasado histórico y con nuestro inmediato porvenir como pueblo, con un nombre y una personalidad, le digo sincera e imparcialmente, pues no me ciegan el cariño ni la admiración, que el DIARIO, mantenido por usted, es la fuerza más sólida y más vigorosa que sostiene hoy en pie la sociedad cubana. Si esa fuerza se quebrantara o desapareciera, la indefensión de nuestra patria sería terrible. Estamos en un momento de crisis muy semejante al de los últimos años de la dominación española, y la labor de usted se asemeja mucho, pero mucho, a la de D. Nicolás (q. e. p. d.) en ciertos aspectos fundamentales. La dominación española estaba en crisis en aquellos años, y España, o acudía a salvar su prestigio, su soberanía, la sangre y el bienestar de sus hijos por la adopción de la única política que podía evitar la gran catástrofe ya inminente, o todo se hundiría en la ruina y el desastre. D. Nicolás vió eso claramente, y como era un hombre de un temple de alma, como la del español más recio y más castizo, como un Pizarro, un Hernán Cortés o un Vara del Rey, se enfrentó con los que, jactándose de mejores españoles que nadie, por su ceguedad, sus odios o la inconfesable defensa de ilegítimos intereses creados y bastardas ambiciones, hundían su patria en un abismo de dolores y de humillaciones, del cual salió con honor porque como dijera entonces en Madrid a un periodista francés un español de la calle, si los españoles no sabían prever, no sabían organizar ni sabían gobernarse a ellos ni gobernar a sus colonias, por lo menos sabían morir, y así lo demostraron más tarde en el Caney y la boca del puerto de Santiago de Cuba. La voz de su padre, Pepín, no fué oída, y España perdió a Cuba y al resto de sus colonias, y Cuba perdió toda su riqueza y más de trescientos o cuatrocientos mil de sus hijos, en la lucha más horrible y en el fondo más innecesaria del mundo. Yo no conocí a D. Nicolás sino en los últimos años de su vida, cuando la serenidad de su pensamiento, la suavidad de su palabra y la profundidad de su mirada que parecía perderse en horizontes infinitos, decían claramente de sus terribles experiencias en la vida, que no amargaban ni hacían intolerable su vivir, por la profunda piedad cristiana de su alma, y la dulzura y la paz que hallaba en el seno de su familia, aparte de que el DIARIO le brindaba la oportunidad para seguir defendiendo muchas de las cosas que más había amado en la vida».

«Ahora también estamos en crisis en Cuba; crisis de otro orden, pero no menos grave, ni menos profunda, ni menos decisiva para la sociedad cubana. Esta, o encuentra su camino por la senda del orden, de la paz, del respeto a la vida humana, al derecho, a la justicia, a los valores esenciales de la civilización y de la existencia social, sea quien fuere quien ocupe el poder, o después de arruinarse y destruirse, se hundirá también en un abismo de vergonzosas humillaciones. Usted, como su padre en la década del 90, ha visto eso, y, como él, se enfrenta con los males patrios con el mismo ardimiento y el mismo coraje. Creo, a veces, que usted mismo no se da cuenta de lo que hace ni del alcance de su obra. Se ha lanzado a la pelea con el ardor de un antiguo guerrero castellano entre la morisma, y no mide, a veces, el lugar en que se encuentra ni los peligros que le rodean. Cuídese y modérese un poco. No es posible coger en el puño los acontecimientos y meter a un pueblo todo, en una hora de angustia, por el camino, duro para muchos, del deber, la disciplina y el trabajo. En la vida de las sociedades los minutos son años, y ni usted ni nadie puede imprimirle a la evolución de un pueblo de cuatro millones de seres humanos exasperados y enloquecidos, una marcha más ordenada ni más rápida que la que las cosas pueden buenamente dar de sí. No interprete mal mis palabras, ni las tome en el sentido de que se aparte de la obra que es su deber y que lo engrandece, sino en el de que no malgaste sus fuerzas ni arriesgue su vida inútilmente, ya que sus hijos la necesitan y la patria también, aunque haya quien haga irrisión de una expresión como esta, en los extremos a que hemos llegado. Veo algunas veces su retrato y noto la tensión terrible de su espíritu, y puesto que todas mis simpatías están con usted, no puedo sustraerme a la preocupación que me embarga. Economice energía y guárdese. Es el consejo de un amigo que lo quiere y que hace votos fervientísimos porque usted, como su venerable padre, pueda dentro de muchos años, rodeado de sus nietos, sonreír con la misma melancólica dulzura que él, recordando las tormentas de esta época, y que todo, en último término, es vanidad de vanidades, excepto la ley la justicia de Dios».

Asegurada ya la existencia del hospital obrero

El nuevo decreto-ley sobre accidentes del trabajo hará posible tan plausible idea

Anoche visitó nuevamente nuestra redacción la señorita Hortensia Saaverio, Presidenta del Comité Pro Hospital Obrero en la Quinta Durañona e incansable luchadora en favor de dicha causa, a quien se deberá, en justicia, el triunfo de esta idea altruista, que todo parece indicar que está al cristalizar.

Venía muy contenta la señorita Saaverio y nos comenzó diciendo que ya tenía asegurada la vida del Hospital Obrero.

Hablaba atropelladamente y no sabía qué expresar primero, si su agradecimiento al Secretario del Trabajo por el decreto-ley que se acababa de promulgar, o dar a conocer al público y a los obreros en particular en qué beneficiaban las medidas adoptadas a la idea por que viene luchando incansablemente, desde hace varios meses.

Nosotros, mirando únicamente el interés del lector, llevamos la conversación hasta este último punto, y supimos de sus labios que el doctor Miguel A. Suárez había llevado al Consejo de Secretarios un proyecto de decreto-ley ampliando la Ley del Seguro por accidentes del trabajo, de manera que comprendiese, incluso, los casos de enfermedad, es decir creando este segundo aspecto del seguro y dando al obrero a elegir el lugar de hospitalización y los facultativos para su asistencia.

De esta forma, nos refiere la señorita Saaverio, se encuentra asegurada la vida del Hospital Obrero en proyecto, pues como es lógico, los proletarios preferirán lo que es suyo, su centro benéfico, y de ahí se obtendrán los medios necesarios para su sostenimiento, hasta el extremo de que creemos que casi no habrá necesidad de la contribución que pensábamos recabar de las organizaciones obreras que han demostrado en todo momento su firme adhesión a la causa.

Libertado el Dr. M. Secades, en Cartagena

Ha cumplido la condena que le impuso el tribunal. Su hijo recibió ayer la grata noticia

Manuel Secades

EL joven estudiante, amigo nuestro, Sr. Manuel Secades y Manrara recibió ayer por cable la noticia de que su buen padre, el doctor Manuel Secades y Japón, había sido puesto en libertad en Cartagena, después de cumplida la sentencia que se le impuso, tras largo y accidentado proceso por el trágico suceso del «Manuel Armis», habiéndosele aplicado los distintos indultos otorgados por la República española por expresa recomendación del tribunal sentenciador, teniendo en cuenta las circunstancias excepcionales que concurrieron en aquel doloroso caso, de índole pasional, y el largo cautiverio sufrido por el procesado.

NO ESTUDIA EL SECRETARIO DE ESTADO EL RECONOCIMIENTO DEL GOBIERNO SOVIET

En Palacio se informó anoche a los periodistas que el doctor Cosme de la Torriente, Secretario de Estado, no está haciendo estudios, como se ha publicado por periódicos vespertinos, relativos al reconocimiento del Gobierno Soviet por la República de Cuba.

El Secretario de Estado carece de noticias sobre el particular, actualmente.

VISITO EL DR. POBLETE LA B. DEL TRABAJO

El distinguido profesor fué recibido por el Director de la Bolsa y representantes obreros

EL profesor chileno, Sr. M. Poblete Troncoso, miembro del Bureau Internacional del Trabajo, quien se encuentra desempeñando importante comisión en la Secretaría del Trabajo, visitó la Bolsa del Trabajo.

Fué recibido allí por el Director de dicho organismo, Sr. Gabriel E. Palacios, quien le dió la bienvenida en unión de los miembros directivos de varias organizaciones obreras, entre las que encontraban el Sr. P. Peña de la Hermandad Ferroviaria, Delegación 2; y los Sres. A. Piña, de la Unión de Tripulantes Marítimos; Sr. R. González de la Unión Federativa Obrera; y el Sr. M. Lima de la Confederación Cubana «José Martí».

Después de charlar sobre distintos problemas sociales, relativos al proletariado, se retiró el distinguido sociólogo chileno acompañado del Sr. A. García, ex Director del Trabajo.

ROOSEVELT IRA EN EL «HOUSTON» A HAWAII

NUEVA YORK, junio 3. (AP.)—En el astillero se anunció hoy que el crucero «Houston» llevará al Presidente Roosevelt a Hawaii, vía Puerto Rico, las Islas Vírgenes y el Canal de Panamá.

Se espera que el Jefe de la Nación embarcará en 23 de este mes en New London, Connecticut.

M.C.D. 2016

CATORCE ESCOPETAS, UNA BAYONETA Y DIVERSOS CARTUCHOS OCUPADOS EN EL VEDADO

DIARIO DE LA MARINA

Fundado en 1832

Dirigido hasta 1919 por D. Nicolás Rivero y Muñiz

OFICINAS: HABANA, PRADO 103.—NEW YORK: Joshúa B. Powers Inc. 220 E. 42nd. St.

Editado por la Cía. DIARIO DE LA MARINA (S. A.) cuyo programa consiste «en la defensa de los intereses generales y permanentes de la Nación cubana, de los especiales de la Colonia española, la establecida en la misma y de la unión y armonía entre los diversos elementos que conviven en el país».

—Art. 1o. de los Estatutos.

Teléfonos del Diario

Dirección . . . M-3577
Administración . M-7911
Suscripciones . M-7911
Quejas M-7911
Clasificados . . A-3333
Jefe Redacción . A-8205
Redacción . . . M-7913
Sports M-7912
Agcia. Marianao FO-7880
» Guanabacoa XO-1584

PRECIOS DE SUSCRIPCION AL «DIARIO DE LA MARINA»

Habana y Provincias

Mes . . . $ 1.20
Trimestre . » 3.25
Semestre . » 6.25
Año . . . »12.00

Extranjero

Trimestre . $ 4.25
Semestre . » 8.00
Año . . . »15.00

Edición Dominical (Para el extranjero solamente)

Semestre . $ 3.00
Año . . . » 5.00

Perjudicará a la Sanidad la reducción del presupuesto que recomienda la Sec. de Hacienda

El doctor Verdeja luchará por que no se le reduzca el ante-proyecto presentado para 1934-35, con el que espera poder restablecer importantes servicios de utilidad

En su Despacho de la Secretaría de Sanidad y Beneficencia, ayer domingo entrevistamos al doctor Santiago Verdeja, quien se abstuvo de hacernos declaración alguna en cuanto a su posible renuncia como miembro del Gabinete y sí nos dijo algo sobre su visita, reciente, a Guantánamo y Caimanera, anunciada por el DIARIO DE LA MARINA en su oportunidad, visita que no tuvo otro objeto que inspeccionar los trabajos de saneamiento llevados a cabo, con un costo de nueve mil pesos.

Desde el regreso del doctor Verdeja a la Habana, en unión del doctor Rafael Lorié, Director de Sanidad, fué imposible entrevistarle. Asuntos ajenos al Departamento le han tenido algo alejados del mismo, aunque sin dejar de atenderlos debidamente. El doctor Verdeja está satisfecho de su viaje a la región oriental, abrigando el propósito de continuar la campaña sanitaria iniciada hce pocas semanas, pues con ello espera que los jefes locales de Sanidad de aquellos Términos Municipales, con los presupuestos de que disponen, mantengan en buen estado sus respectivos pueblos.

Inspeccionados los trabajos sanitarios que se llevan a cabo en el edificio de la Secretaría de Sanidad —Belascoaín y Estrella—que se encontraba en extremo sucio y algunos negociados bastante deterioradas sus puertas y ventanas, el doctor Verdeja nos declaró, refiriéndose al ante-proyecto de presupuesto devuelto por la Secretaría de Hacienda, «que los Jefes de Persona, Bienes y Cuentas de las Direcciones de Sanidad y de Beneficencia le rindieran informes, con datos numéricos, para demostrar a aquella dependencia que había sufrido un error al devolverle el presupuesto, menor que el 10 por ciento del total presupuestal que es lo que corresponde a Sanidad y que no se habían hecho aumentos, sino consignados a los créditos para abrir al servicio público aquellos establecimientos y oficinas que cerró el machadato en su afán de economizar en todo, menos en otras atenciones para la persecución de los oposicionistas.»

Si se le reduce a Sanidad en un millón doscientos mil pesos su ante-proyecto de presupuesto, resultará, conforme dijimos hace tres días que el Departamento tendrá para el próximo año fiscal menor presupuesto que el actual, cuyas deficiencias han tenido que ser subsanadas por el Gobierno mediante créditos concedidos al efecto.

También, de reducirse el presupuesto conforme le ha solicitado la Secretaría de Hacienda, no se podrán abrir los hospitales, dispensarios, etc., que fueron cerrados por el machadato.

No obstante la resolución de la Secretaría de Hacienda, el doctor Verdeja luchará por que el ante-proyecto de presupuesto de Sanidad sea aceptado para el próximo año fiscal de 1934-35.

Una sirvienta se disparó un tiro mortal

No dejó ninguna carta en la que explicara los motivos que la inducían a tal resolución

En la Sala de Urgencia del Hospital Municipal, dejó de existir anoche la joven Sara Fernández y Scull, de 20 años de edad, sirvienta y vecina de la habitación número 4, de la casa Príncipe número 21.

El Dr. Lafont, médico de guardia en dicho centro de socorros reconoció el cadáver, certificando que presentaba dos heridas producidas por proyectil de arma de fuego en las regiones frontal, lado derecho y temporal, lado izquierdo, correspondiente a la entrada y salida del proyectil.

Según lo actuado por el Capitán Cándido Hernández, al mando de la Séptima Estación de Policía, Sara Fernández con un revólver que poseía se hizo un disparo en la cabeza, ocasionándose las heridas que más tarde le produjeron la muerte.

El vigilante 1009, Primitivo Fernández, que se encontraba de servicio a las 5 y media de la tarde, por la calle de Príncipe, prestó declaración, manifestando que en su recorrido y cuando se hallaba próximo a la casa Príncipe 21, sintió una detonación que partía de dicho lugar, por lo que se dirigió allí recogiendo del pavimento de la habitación a la joven Sara Fernández, ocupando a su vez el revólver que había utilizado para privarse de la vida.

También compareció la joven Natividad Martínez Bul, de 20 años, cuñada de la occisa y que reside en su misma habitación. Dijo que estuvo junto a Sara durante toda la tarde, sin que le notara nada anormal. Agregó, que a las 5 y media su cuñada le ordenó fuera a la habitación contigua donde una vecina la solicitaba, y cuando la dejó sola oyó un disparo dirigiéndose a su cuarto viéndola ensangrentada avisando más tarde a la policía.

Ignora los motivos que tuviera su pariente Sara, para llevar a cabo tan extrema resolución.

El soldado Alberto Arozarena, de la Tercera Compañía del Batallón 3, destacado en la Cabaña, también prestó declaración ante el Capitán Hernández, manifestando que momentos antes del suceso, había estado conversando con Sara, a la que le preguntó por un amigo, respondiéndole aquella que estaba ausente. Una vez que abandonó la habitación y llegaba a la esquina, le avisaron del suceso.

El revólver ocupado, es calibre 38, y tenía una de sus cinco cápsulas disparadas.

La desdichada Sara Fernández, no dejó papel algunos donde expresara las causas que la indujeran a atentar contra su existencia.

El cadáver fué entregado a su cuñada Natividad Martínez, con la obligación de que lo presente en la mañana de hoy al Necrocomio.

El inquilino de la casa quedó detenido, siendo presentado al Jefe de la Policía Nacional

Custodiadas por dos soldados, pueden verse las catorce escopetas ocupadas ayer tarde al señor Jesús Capín García, quien fué dejado en libertad al declarar que utilizaba dichas armas en el sport de la caza

Recibiendo instrucciones del Jefe de la Policía Nacional, el Teniente Cortés, que comanda la Sección de Investigaciones, con personal a sus órdenes, se personó ayer tarde en la casa F entre 23 y 25, en el Vedado, donde procedió a ocupar catorce escopetas, un sombrero del Ejército, una bala de cañón, una bayoneta, una pistola y numerosas balas de distintos calibres y cartuchos de escopetas.

Con tal motivo fué arrestado el inquilino de la misma, señor Jesús Capín García, natural de la Habana, de 29 años de edad, casado y del comercio, siendo conducido a la Jefatura, donde fué puesto en libertad al informar que las armas de referencias las tenía en su poder para cazar.

Con todo lo actuado se le dió cuenta al Comandante Díaz Calderín, Jefe de la Vigilancia de la Habana.

Un vendedor ambulante trató de sobornar con un poco de café a un militar que lo llevaba preso

EL SR. JOSE DULZAIDES HACE UNA ACLARACION

Hace días, miembros de la Policía Técnica, efectuaron un registro en la casa San Rafael 49 residencia de José Antonio Dulzaides, ocupándose sellos del Timbre que estaban falsificados.

En vista de esa ocupación, los detectives Oliva, Cruz, Piedra y otros procedieron a la detención de la inquilina principal señora González, de José Pérez y de Dulzaides.

Los informes de la Técnica, acusaban a Pérez como el fabricante de los citados sellos y de complicidad a Dulzaides y a la señora González siendo todos detenidos.

Ahora, el señor Dulzaides que es empleado del Estado, nos ha visitado para decirnos que es completamente falso se dedique a esas actividades, siendo lo cierto que él solo intervino para auxiliar a la policía en las investigaciones.

El juez decretó su libertad.

Un turco se partió un brazo cuando viajaba en guagua

El soldado Luis H. Pereda, presentó ante el oficial de guardia ayer en la Estación de Luyanó, al vendedor ambulante David Faro Daiba, natural de Constantinopla, mayor de edad, y vecino de 11 y G. en el Reparto Batista acusándolo de haber intentado sobornarlo con un poco de café que le ofreció podía tomar en su domicilio, cuando lo llevaba en camino de la Estación, por dedicarse a la venta pública careciendo de la correspondiente licencia. Presentado el acusado ante el Juez de Guardia diurna decretó su libertad.

NO RESIDE EN EL HOTEL

En el Hospital Municipal fué asistida de graves síntomas de intoxicación, María Soto, de 23 años de edad, y vecina que dijo ser del Hotel «Cincinatti», donde al personarse la policía para esclarecer el hecho fué informada, que no era cierto fuera vecina del mismo.

SE PARTIO EL BRAZO

Salvador Trenco, de Turquía, de 56 años de edad, del comercio y vecino de Oficio número 33, se fracturó el brazo derecho, viajando como pasajero del ómnibus 904, que conducía Rufino Rodríguez y Rodríguez, y dar con el mismo contra un poste del alumbrado público que esta situado en la esquina de Colón y Consulado.

COMERCIANTE PERJUDICADO

José Prieto, dueño del establecimiento de ropa situado en Neptuno número 40, dió cuenta a la policía, que en horas de la madrugada le habían roto una de las vidrieras de su comercio, al parecer con el propósito de robar, lo que no pudieron efectuar, estimando el daño ocasionado en la suma de 25 pesos.

AL DUEÑO DE LA BODEGA «EL CAPITOLIO», NO LE OCUPARON LAS ARMAS

Nos ha visitado el señor Delfín Ochoa, dueño de la bodega «El Capitolio», situada en la esquina de Cárdenas y Apodaca, para aclarar la información publicada con respecto a que habían sido ocupadas dos ametralladoras en su establecimiento, cuando es lo cierto que a quien se las ocuparon fué a uno de sus hermanos nombrado Ricardo, cuando en un automóvil viajaba por la esquina de Suárez y Misión.

Con respecto a Ricardo, ha sido informado que en la tarde de ayer fué puesto a disposición del Jefe de la Vigilancia de la Habana.

NUEVO COMITE DE DAMAS DE LA A. DE INVALIDOS

En la Junta Directiva celebrada por la Asociación Nacional de Inválidos, ayer domingo, en el salón de actos del Centro Montañés, se reorganizó el Comité de Damas patrocinador de la citada institución, quedando constituído de la siguiente manera:

Presidenta, señorita Caridad Cacht de Rojas; Vicepresidenta, señorita Vera Planas Hernández; Segunda Vice, señorita Esther Herrera Díaz; Secretaria, señorita Ernestina López Hernández; Primera Vice, señorita Enriqueta Recorta Puig; Segunda Vice, señorita Soledad Pantaleón de la Paz.

El contrabando de carne será muy perseguido

El Alcalde nombró 50 empleados para vigilar las entradas de carnes en el municipio habanero

POR disposición del Dr. Miguel Mariano Gómez, Alcalde Municipal, han sido formados cinco grupos de diez empleados cada uno, para vigilar las entradas de carnes a esta capital. Serán auxiliados por miembros de la Policía Nacional y realizarán el cobro de los arbitrios señalados por reciente decreto municipal, a toda la carne que proceda de otros municipios, efectuando el decomiso de toda la que sea de procedencia clandestina.

El propio Alcalde, deseando ofrecer mayor facilidad para el cobro del impuesto a dicha carne de otros municipios, ha ordenado fijar cuatro oficinas recaudadoras que funcionarán desde la una a las cinco de la tarde, horas comprendidas para la introducción de carnes en esta capital. Dichas oficinas se encuentran instaladas en los siguientes lugares: Cuartel de Bomberos, 10 de Octubre (Jesús del Monte); Cuartel de Bomberos, calle Máximo Gómez, Cerro; Cuartel de Bomberos, calle 23, Vedado; y Luyanó No. 27, A, (Caserío de Luyanó).

Un empleado fué arrollado por dos autos

A consecuencia de los graves traumatismos, falleció. Uno de los choferes fué arrestado

El señor Calixto García Iñíguez, Abogado y vecino de A número 522, condujo ayer tarde al centro de socorro de Jesús del Monte, a Ricardo Alvarez Fadraga, de la Habana, de 56 años de edad, empleado de Obras Públicas, en la limpieza de calles y vecino de Compromiso número 21, donde a su llegada falleció, sin que pudiera prestar declaración.

Reconocido por el médico de guardia doctor López, el cadáver de Alvarez, éste presentaba la fractura de varios huesos y múltiples contusiones diseminadas por el cuerpo.

Informó el Dr. García Iñíguez, que en ocasión de transitar por la esquina de Fábrica y Concha, varios del público solicitaron su auxilio para que en el automóvil en que viajaba, trasladara al paciente hasta el centro de socorro, lo que realizó, sin que pudiera dar detalle alguno del hecho que se investigaba. Afirmó que durante el trayecto, el lesionado no le hizo manifestación alguna.

Posteriores pesquisas realizadas por el Teniente Vicente López, se pudo conocer, que Alvarez se encontraba estacionado en dicha esquina, cuando fué arrollado por un automóvil que viajaba en dirección a la Habana, siendo arrojado sobre el auto 41401, que en dirección contraria conducía su propietario José Sanjurjo Abeledo, vecino de Carlos III número 50; que fué arrestado, no así el driver del otro vehículo que se dió a la fuga, practicándose investigaciones para proceder a su detención.

Ante la policía prestó declaración informando cuanto había ocurrido, Eduardo Montes Rojas, compañero de Alvarez, en compañía del cual se encontraba cuando tuvo lugar el accidente.

El cadáver fué entregado a sus familiares, quedando detenido Abeledo en la Estación de Luyanó, hasta la mañana de hoy que será presentado ante el Juez de Instrucción de la Sección Quinta, a quien se le dará cuenta con todo lo actuado.

Destruídas dos casas de madera por un incendio

El inquilino prendió el fogón y se quedó dormido. Una chispa dió lugar a la conflagración

Durante las últimas horas de la madrugada anterior, se declaró un incendio siendo totalmente destruídas por el voraz elemento, dos casetas de madera situadas en Avenida de Acosta entre Tercera y Cuarta, residencia desde hace más de veinte años, de Martín Díaz Rivero.

Las llamas se propagaron a una casa de madera que se encontraba contigua a las mismas. También fué destruída. En esta última servía para guardar materiales propiedad del señor José Naranjo, quien actualmente se encuentra residiendo en los Estados Unidos.

Lo quemado está situado al fondo de la casa habitada por el señor José González Enriquez, donde se personó la policía, iniciando las oportunas diligencias.

Declaró Díaz Rivero a la policía, que encendió la candela para calentar un poco de agua y al quedarse dormido, una chispa fué la que ocasionó el incendio.

Con todo lo actuado por la policía, se dió cuenta al Juez de Guardia diurna, haciéndo constar en las mismas la eficiente actuación de los Bomberos, a los que se debió que las llamas no continuaran propagándose a otras viviendas.

Por el momento se desconoce el valor de las pérdidas ocasionadas con motivo de estos hechos.

También se hace constar, que el señor Juan Acosta Espinosa, es el propietario del solar donde se encontraban instaladas las casetas y casas de madera, destruídas por el incendio, residiendo el mismo en 10 de octubre esquina a Luz, en la Víbora.

VIGILANTE EXPULSADO DE LA POLICIA NACIONAL

Por disposición del Jefe de la Policía Nacional Teniente Coronel Pedraza, en el día de ayer fué separado del Cuerpo, el vigilante 960, Eulalio León, perteneciente a la Octava Estación. Se le recogió el equipo, siendo éste enviado al Jefe del Material Capitán Soler.

CIGARROS AMERICANOS

El vigilante 473, de la Sección de Investigaciones, acusó a Francisco Barceló Jensel, vecino de Prado 121, de dedicarse a la venta de cigarros americanos sin sellos, hechos que realizaba en el hotel «Saratoga». Fué enviado al Vivac.

UNA ERA DE CONVENCIONES INDUSTRIALES SE INICIA EN NUESTRO TERRITORIO

La primera se efectuó en Santiago de Cuba, reuniéndose los agentes, vendedores, empleados y jefes de la Casa Bacardí, por iniciativa del señor Manuel Andrial Colás

Positivamente se inicia una era de Convenciones Industriales en nuestro país. Cuba posee quizás un número de industrias mayor a todas las naciones de su capacidad comercial y por ende, en su orden económico marcha a la cabeza de todas.

Pero así y todo, nos faltaba algo que pudiéramos llamar cohesión, disciplina industrial, que tanta falta nos hace. Eso hoy está definitivamente resuelto.

Observando esa necesidad, un hombre joven, entusiasta e inteligente ha desenvuelto un plan hermosísimo, capaz de resolver por sí solo esa necesidad.

Manuel Andrial Colás, Sub Jefe de Ventas y Apoderado de la Casa Bacardí en esta capital, es ese señor que nos ocupa. Desde hace próximamente dos años viene trabajando por ver cristalizado su proyecto, que no es otro que el establecer la costumbre de agruparse los vendedores, viajantes, jefes y empleados, para mantener la unidad de ideas y desenvolvimiento del negocio a una misma altura, sin que exista la disparidad de criterios y controversias naturales en aquellos que no se tratan, y además, para que cada uno se haga responsable de cierta manera, del éxito o fracaso del negocio. Este intercambio anual de ideas, fecundo en proyectos, trae lógicamente el mayor abundamiento en beneficio de la industria; establece también el sistema democrático, donde quedan liquidadas todas las jerarquías, naciendo al efecto la amistad y el afecto mutuo.

Este avance maravilloso es desconocido en Cuba, pero en los Estados Unidos implica la mayor necesidad para los industriales.

En el origen de esta Convención encontramos respaldando la idea de Manuel Andrial Colás, a los señores Pedrito E. Lay, Director Gerente de Bacardí y Cía., a Gabriel del Real, Administrador de la Cervecería «Hatuey» y a Urbano del Real, Administrador Apoderado en la Habana. Esta trilogía, conjuntamente con Andrial Colás, maduraron la idea primitiva, dando tonalidades y forma especial hasta su feliz consecución en la capital de Oriente.

Se nos informa que el peso de la Convención recayó como era natural en los hombros de Manolo Andrial, y supo desenvolverlo diestramente y con la admiración de todos. Benjamín de la Casa Bacardí, parecía imposible que conociera a fondo todo su desenvolvimiento, lo que quedó demostrado cuando dió lectura a sus planes futuros, que fueron aprobados sin enmiendas

Manuel Andrial Colás

Ya, por la información publicada por el DIARIO y trasmitida desde Santiago de Cuba, conocen nuestros lectores todos los detalles del viaje a través de esa interminable cinta que es la Carretera Central, llegada a Santiago y demás actos de la Primera Convención Industrial de Cuba.

MENOR LESIONADO

Al sufrir una caída en el portal de su domicilio, se ocasionó lesiones de carácter grave, Raúl Fernández Pérez, de 12 años de edad, y vecino de Alejandro Ramírez número 5, de las que fué asistido en el tercer Centro de Socorros.

Juicio por la muerte de Yalon y C. Bruzón hoy

El fiscal pide pena de muerte para cada uno de los acusados, en el Tribunal de Sanciones

Juzgará hoy, a las dos de la tarde, el Tribunal Provincial de Sanciones, a Santiago Trujillo Martínez, ex jefe de la extinguida Policía Secreta; a los ex sargentos Joaquín F. Duque y José Sánchez Hernández, a los ex soldados Bruno Borroto y Jerónimo Rojas y al ex miembro de la Sección de Expertos, Federico Méndez, procesados por el asesinato del español Claudio Bruzón y del polaco Nasco Yalom, ocurrido el año 1927, en trágicas circunstancias. Bruzón y Yalom estaban acusados por las autoridades de entonces de hacer activa propaganda comunista y de obstruir la obra del Gobierno de Machado, en momentos en que se celebraba aquí la Conferencia Panamericana y nos visitaba el difunto Presidente de los Estados Unidos mister Calvin Coolidge; fueron ambos detenidos y asesinados, arrojándose sus cadáveres a la bahía, apareciendo en marzo de 1928 en el vientre de un tiburón que fué pescado la manga del saco de Bruzón y otras prendas, que fueron reconocidas por su esposa Juana Latas.

Para los seis procesados pide el fiscal la pena de muerte, por asesinato; y las defensas, a cargo del doctor Heliodoro Gil y posiblemente, de letrados de oficio de la Audiencia habanera, pedirán la absolución, por no participación en el crimen.

EL AVIADOR JEAN MERMOZ EMPRENDERA HOY EL VUELO DE REGRESO A FRANCIA

RIO JANEIRO, Brasil, junio 3. (W. P).—Se ha anunciado hoy en esta capital que el famoso aviador francés Mermoz, que realizó hace poco un vuelo desde Europa, partirá a la una de la madrugada de mañana lunes hacia la costa africana, en viaje de regreso a Francia.

Se constituyó la Liga Agraria de la Habana

El Sr. Francisco Fesser habló en el acto, y el Sr. Céspedes explicó su significación

Con objeto de llevar a la práctica el Plan Agro Pecuario Nacional o Plan «Fidel de Céspedes», y laborar intensamente por el bienestar del agricultor en general, ha quedado constituída la Liga Agraria Municipal de la Habana.

Hicieron uso de la palabra, el señor Francisco Fesser Ferrer, Presidente de la Confederación Nacional de Ligas Agrarias Municipales, y el señor Fidel de Céspedes Tamayo, Presidente de la Confederación Panamericana de Ligas Agrarias, explicando ambos el objeto y finalidad de ambas organizaciones, que no son políticas, sino que laborarán como corporaciones económicas por el bien de Cuba.

La Directiva quedó integrada de la siguiente forma:

Presidente, Dr. Juan Antiga; Vice, Dr. Adolfo Odriozola Díaz; Secretario, Humberto Pensado; Vice, Gerardo Rodríguez Catasús; Tesorero, Dr. Víctor Manuel Cardenal; Vice, Dr. Carlos Jiménez de la Torre; Vocales: Ing. José Henki Batallarini; Arquitecto René Bermúdez; Prof. María Teresa Vila Rivas; Prof. Digna Eugenia de Céspedes Tamayo; Ing. Raul Carrerá; Dr. José María Collantes; Prof. Juana Santos y Arguelles, y Pro. Rosalía Hernández. Vocales suplentes: Dr. Teodoro Cardenal, Pablo Domínguez, Mario Curbelo, Emilio Fernández, Ing. Ernesto Fernández Aguirre, Dr. Miguel Santiesteban, Angel Maulini Torres y Manuel Tuero.

2 malhechores arrestados ayer por la policía

Se hacían pasar por miembros de una asociación secreta que perseguía a los machadistas

Hacía tiempo que el Sr. Cayetano Fraga, Jefe de la Policía Técnica, tenía confidencias de que existía una asociación denominada «Los Veinte Escopeteros», que exigían dinero a los comerciantes, industriales y propietarios, haciendo creer que era secreta y que mediante su influencia, y, desde luego, también mediante determinadas cantidades de dinero, limpiaba de máculas a aquellos que suponían ellos estuvieren tildados de machadistas, dándose el caso de que cuando se convencían de que la persona a quien se dirigían no había sido defensora del régimen de la dictadura, les daban innumerables excusas y la convencían para que no los denunciaran.

Dispuesto a terminar con esos malhechores, que no otra cosa eran los titulados «Veinte Escopeteros», destacó Fraga a numerosos detectives del Cuerpo, a las órdenes de los Subinspectores Andrés Pereira y Eustaquio López del Castillo, logrando la detención de dos componentes de la banda, que dijeron nombrarse Eladio Cortina Suárez, residente en Industria 115, y Armando Aguirre García, de Neptuno 44, que habían hecho víctima de sus exigencias a Antonio Carasa, de la firma «Carasa y Compañía»; Pascual Palacios Trucios, de Teniente Rey 12; Filomeno Crespo, del Central «España», y a otros más.

Presentados al Juzgado de Guardia, fueron remitidos al Vivas por todo el término que la Ley señala.

El Alcalde de la Habana hizo ayer numerosos nombramientos de nuevos agentes de apremio

Se evitará así que prescriban miles de expedientes que se hallan pendientes de cobro

Por decreto del Alcalde doctor Miguel Mariano Gómez, han sido hechos los siguientes nombramientos: Julio Aguiar, chauffeur; José Alvarez, oficial tercero; Margarita del Amo, oficial tercero; Francisco Benítez, oficial segundo; Luis Bernal, porta-miras; Juan Bullosa, oficial primero; Sarah Bernaza, oficial primero; Jorge Bombalier, oficial primero; Ramón Caballero, oficial segundo; Gustavo Sarrabuiz, Jefe de Negociado de segunda; Luis Cos, Jefe de Negociado de Primera; Ramón Castellanos, Jefe de Ngdo de Segunda; María Josefa Cruz, oficial tercero; Francisco Cossio, oficial tercero; Mirta Castillo, oficial tercero; Juan Manuel Cartaya, oficial segundo: José Castañeda, oficial segundo; Pablo Desidereo, oficial segundo; Emiliano Domínguez, oficial segundo; Alberto Díaz, oficial tercero; Fernando Diago, Jefe de Negociado de Segunda; Nicolás Duarte, Jefe de Negociado de Segunda; Arturo Espín, oficial segundo; Carlos Estrada, escribiente; Pedro Espinosa, oficial segundo; Ramón Gonzalez Mora oficial primero; Aurelio Gómez, oficial tercero; Manuel Guillén, oficial segundo; Julio Guitar, oficial segundo; José Hartman, Jefe de Negociado de Primera; Benito Ibañez, oficial primero; M. Martínez Illa, oficial primero; René Ibarra, oficial segundo; Luis Jiménez, Jefe de Negociado de Segunda; Armando Jiménez, oficial segundo; Emilio López, oficial segundo; Ricardo Linares oficial primero; Pedro La Guardia, Oficial primero; Ambrosio Landrian, Jefe de Negociado de Segunda; Angel Lavastida, oficial tercero; Aurelio Laguna, oficial tercero; Francisco Lazcano, Jefe de Negociado de Primera; Ernesto Lleo oficial primero; Máximo Llanes, oficial segundo; Juan Muñoz, Oficial segunda; María G. Marrero, oficial segundo; Daniel Mesa, oficial segundo; Danilo Montalvo, oficial primero; Miguel Marey, oficial primero; Daniel Montejo escribiente; Bernardo Muñoz, oficial segundo; Waldo Orta, oficial segundo; Otto Obregón, Jefe de Negociado de Segunda; Severino Otto, oficial tercera; Guillermo Orozco, oficial tercero Julio Olivera, Oficial Segundo; Guillermo Román, oficial segundo; María Pérez, oficial segundo; Mariano Porto oficial primero; Antonio Padilla oficial tercero, Gregorio Puentes, oficial tercero; Ramón Puentes, oficial segundo; Angel Remedio, oficial segundo; Bernardo Rojo oficial primero; Ramón Ruiz, oficial primero; Armando Rodríguez Feo oficial primero; Consuelo Rodríguez, oficial primero; Santiago Rioz, oficial tercero; Guillermo Ramos oficial segundo; Miguel Suárez, oficial segundo; Ernesto Saavedra, oficial primero; Santiago Seuda Baluja oficial primero, Rogelio Salas, Jefe de Negociado de Segunda; Francisco Sobrino escribiente; Angel Seisdedo oficial segundo; Juan Sánchez Callejas, oficial segundo; Tomás Troncoso oficial primero; Juan B. Valdés, oficial segundo; Lázaro Vicente, oficial segundo; Raúl Villa, oficial primero; Gustavo Villanueva, oficial primero; Luis Verona, Inspector de Espectáculos; Angel Varona, oficial tercero; Manuel Valdés Vega, chauffeur; Pedro Zamora, oficial primero.

Estos nombramientos los ha efectuado el doctor Gómez de acuerdo con la autorización del Consejo de Secretarios que acordó un crédito de cinco mil pesos para agentes de apremio del Municipio.

Interesantes datos en torno a la zafra azucarera de 1933

El Subsecretario de Agricultura, señor Francisco Castro, ha tenido la amabilidad de remitirnos un ejemplar de la Memoria Azucarera correspondiente a la pasada zafra de 1933, con los datos exactos de nuestra producción nacional de azúcar y miel de purga, así como la descripción y distibución del trabajo en todos los centrales azucareros que molieron en el período de la zafra citada, la cual comenzó el primero de febrero y terminó el 15 de junio de 1933.

Dicha Memoria—que es un trabajo digno de todo elogio—encierra una gran utilidad. Todos los datos en ella contenidos, correspondientes a dicha zafra limitada de 1933, han sido tomados de los cuestionarios contestados por los administradores de los centrales respectivos.

En ella aparece que le fueron asignadas cuotas a 166 centrales, de los cuales molieron 124 y dejaron de moler 42. También fabricó 5.034 sacos de azúcar el central Cacocum, de la cuota asignada al central «Maceo».

Como dato de interés, la Memoria Azucarera señala que dejaron de moler en la zafra de 1933 los centrales siguientes: en Pinar del Río, Galope; en la Habana, Amistad y Josefita; en Matanzas, Limones, Elena, Santa Amalia, Santa Rita y Santo Domingo; en Santa Clara, «Agabama, Corazón de Jesús, Cieneguita, Damují, Dos Hermanas, Fe, Fidencia, Narcisa, Parque Alto, Portugalete, Resolución, Santa Catalina, Tahón, Ulacia y Unidad; en Camagüey, Agramonte, Camagüey, Ciego de Avila Elia, Florida, Jagüeyal, Pilar, Santa Marta, Siboney y Velasco, y en Oriente, Almeida, Altagracia, Báguanos, Borjita, Cupey, Dos Amigos, Estrada Palma, Hatillo y Santa Cecilia.

Ha disminuído la producción, en relación con la de 1932, en un 23.43 por 100 y por provincias como sigue: Pinar del Río, en un 26.02 por 100; Habana, 27.83 por 100; Matanzas, 26.94 por 100; Santa Clara, 26.26 por 100; Camagüey, 19.39 por 100; y Oriente, 22.19 por 100.

Otros distintos aspectos encierra la Memoria Azucarera que con notorio acierto ha dado a la publicidad la Dirección de Comercio e Industria en la Secretaría de Agricultura y Comercio.

Circulan rumores en Colón en torno a las operaciones de la que fué Cuban Cane Sugar Corp.

Sus propiedades podrían servir para el reparto de tierras que se propone hacer el Estado

COLON, junio 1. (Por correo). — Circulan en esta zona persistentes noticias relacionadas con operaciones realizadas últimamente por la que primero fué Cuba Cane Sugar Corporation, después Cuban Cane Products Co., y ahora lleva el nombre de Compañía Azucarera Atlántica del Golfo, S. A.

La sociedad anónima Central Hannover Bank and Trust Co., acreedora hipotecaria de la Cuban Cane Products Co., se adjudicó los bienes de ésta, evaluados en veinticinco millones, por la cantidad de cuatro millones de pesos. Pero intervino el Estado en el asunto y acordó, por el derecho de tanteo que le da plena facultad para ello, adjudicarse en su favor la mencionada subasta por la misma cantidad. Ya el Estado nombró para este fin su representación y se corren los trámites correspondientes para esta adjudicación.

La opinión pública de esta ciudad, que comenta acaloradamente este asunto, estima que quizás todas las enormes propiedades de la Cuban Cane Products Co., podrían servirle al Estado muy oportunamente para el reparto de tierras proyectado, según el Decreto Ley en que se establece el Bien de Familia.

Sobre esta cuestión tan estrechamente vinculada con millares de colonos, acreedores de la citada Compañía, he de comunicar datos concretos y ciertos.—Corresponsal.

ACLARACION DEL SEÑOR JOSE FERNANDEZ GONZALEZ

El señor José Fernández González, que durante algún tiempo figuró como empleado de la Compañía de vapores Hamburguesa Americana, nos ruega hagamos constar que ya no pertenece a la mencionada Compañía. Que sigue desarrollando actividades de esa índole, pero bajo las inspiraciones de otra empresa.

Al mismo tiempo que complacemos al señor Fernández González, le deseamos los más rotundos éxitos en el sector que tanto conoce, y en el que cuenta con innumerables simpatías.

EL NUEVO PORTA-AVIONES AMERICANO, RANGER, HARA PRUEBAS Y UN LARGO VIAJE

NORFOLK, Virginia, junio 3. (A P).—Mañana aceptará la Marina de los consstructores, y lo pondrá en comisión, el buque portador de aviones «Ranger», de trece mil ochocientas toneladas, y con una capacidad para setenta y dos aeroplanos. Este es el primer buque portador de aviones que se ha construído como tal desde un principio en los Estados Unidos, pues el «Lexington» y el «Saratoga» empezaron a construirse como cruceros acorazados, y el «Langley», como carbonero.

El «Ranger» comenzará sus pruebas inmediatamente y después hará un viaje a principios del mes de agosto. Aún no se ha mencionado su destino.

LA CONVENCION SOCIALISTA DE DETROIT ACORDO SU OPOSICION A TODA GUERRA

DETROIT, junio 3. (AP).— La convención socialista reunida en esta ciudad aprobó una resolución de su jefe Mr. Thomas, por 99 votos contra 47, según la cual el partido resistirá por todos los medios a su alcance a todo intento de guerra y establecerá el régimen del proletariado en el caso de un colapso del capitalismo.

GRAVE INTOXICACION

Al ingerir una copa con unos amigos, se produjo una grave intoxicación, el marinero Juan Pérez González, de 32 años de edad, a quien se le prestaron los auxilios de la ciencia en el primer Centro de Socorros.

DETENIDOS DOS INDIVIDUOS CUANDO TRATABAN DE ROBAR

Zoila Rodríguez Díaz, vecina de Muralla 61, fué sorprendida anoche por dos conocidos delincuentes, los cuales trataron de cometer un robo en su domicilio, por lo que ella comenzó a dar voces de auxilio, hasta que intervinieron varios vigilantes, logrando detener a los malhechores, que dijeron nombrarse Agustín Sardiñas Pérez, sin domicilio y Miguel Rosal Gómez, de Cuba 12.

A ambos individuos les ocuparon un pomo conteniendo un líquido que parecer de anestésico, que utilizarían para emplearlo en la persona que iban a robar.

Los detenidos ingresaron en el Vivac.

M.E.C.D. 2016

MAÑANA SE CERRARA EL PLAZO DE INSCRIPCION DE LOS ALUMNOS LIBRES UNIVERSITARIOS

Protestan los jubilados ante el Presidente de la República contra el decreto-ley No. 229

Denuncian al Alcalde y al Tesorero de Jovellanos por no haber ingresado los fondos correspondientes al retiro, durante los dos últimos ejercicios. Acuerdos de la Federación de Jubilados

ANOCHE visitó nuestra redacción un grupo de miembros del Consejo Directivo de la Federación Nacional de Jubilados y Pensionados Civiles, haciéndonos entrega de los acuerdos tomados en la última junta que celebraron.

He aquí el texto íntegro de los mismos:

PRIMERO: Protestar ante el Presidente de la República contra el Decreto número 229, que infringe el Artículo número 7 de la Ley de Jubilaciones, la cual no permite disponer de los ingresos correspondientes al Fondo de Jubilaciones, al que pertenecen los haberes de los consejeros y concejales que han cesado en sus cargos.

SEGUNDO: Aprobar la denuncia presentada por el Presidente de la Federación, ante el Fiscal del Supremo, contra el Alcalde y el Tesorero de Jovellanos, por no haber ingresado en los ejercicios del 32 al 33 y del 33 al 34, los fondos del Retiro Civil provenientes del descuento a los empleados de dicho municipio.

TERCERO: Aprobar igualmente la petición de nulidad formulada contra la pensión que disfruta el señor Salvador González Mora, que estando jubilado por incapacidad mental, es nada menos que Jefe de Oficina de Ranchuelo.

CUARTO: Aprobar también la alzada establecida por el propio Presidente de la Asociación, ante la Sala de la Audiencia, contra la jubilación ilegal del señor José Santiago González, que se ha acogido al Decreto 2448, derogado por atentatorio a los preceptos de la Ley de Jubilaciones, y

QUINTO: Aprobar, finalmente, la denuncia hecha por el síndico Martínez Alcócer contra el jubilado señor Quirino Crespo y Díaz, que quería cobrar su jubilación como oficial de la Cámara de Representantes, siendo solamente un montero de la finca del ex Congresista señor Santiago Rey, sin cultura alguna, y que desconoce, incluso, dónde está situada la Cámara.

Columna Editorial

El Dr. Santovenia

EL Dr. Emeterio Santovenia ha renunciado, de modo terminante, la Secretaría de la Presidencia de la República, y declara que se retirará del Gabinete tan pronto como deje puesta su firma en la ratificación del nuevo Tratado Permanente que, al derogar la Enmienda Platt, completa y perfecciona la absoluta soberanía de Cuba.

Historiador y patriota insigne, el Dr. Santovenia subordina a las prerrogativas de la Historia y de la patria los escrúpulos personales de delicadeza que la voz popular señala como causantes de su inesperada renuncia. Es un gesto de alteza muy propio de su mentalidad y su ejemplaridad. Ningún género de reacciones personales tiene entidad bastante para hacer que un personaje cumbre, de tantos quilates, desdeñe el intervenir en un acontecimiento tan grande y trascendental para Cuba como la ratificación del Tratado que consuma la cabal independencia política de nuestra patria.

En los primeros momentos de sorpresa se atribuyó a esta lamentable renuncia del Dr. Santovenia un sentido político; se la consideraba relacionada con los rumores de dimisión de los Secretarios menocalistas del Gabinete. Por fortuna, parece ser lo cierto que ni se retiran esos miembros del Consejo de Secretarios ni tiene visos de conflicto político el cambio inminente de Secretario de la Presidencia.

Dada la confusión del momento político actual, se comprende con facilidad que la opinión pública se conmoviera ante el amago de tamaña crisis del Gabinete, precedida por incidentes sujetos a diversas interpretaciones. Tras inolvidables peripecias dramáticas, hemos logrado un mínimum de equilibrio político suficiente para encauzar lo más pertinente de nuestras relaciones con los Estados Unidos y con el resto del mundo, y, susceptible, en cierto modo, y al través de ciertas convenientes providencias de ir preparando el establecimiento de un régimen constitucional determinado por el sufragio.

Una perturbación de este equilibrio político provisional, que no obedezca a causas supremas de interés nacional puede influir en la paz moral cubana indispensable para el logro de unas elecciones satisfactorias para todos los sectores; tan puras como se propone garantizarlas el Coronel Mendieta, como las exigen las diversas denominaciones políticas y como las espera el pueblo, conforme a los bellos postulados de la Revolución.

Deja, sin embargo, una penosa impresión en el ánimo público la retirada del Dr. Santovenia. El país tiene apreciada debidamente su actuación durante este difícil período de nuestra historia y celebraría que siguiera sirviendo a Cuba desde la Secretaría de la Presidencia, en este nuevo aspecto de su capacidad intelectual y en esta nueva demostración de su probidad.

Se rumora que el Consejo de Secretarios no ha de aceptarle la renuncia. En tal caso, cabe esperar que el mismo criterio que detiene al Dr. Santovenia a ratificar personalmente la abrogación de la Enmienda Platt, le persuada de que debe permanecer en el Gobierno Provisional hasta el día no lejano en que pueda suscribir el acta de entrega a un gobierno elegido por la voluntad popular.

Cualquiera que sea la determinación final que su conciencia imponga al Dr. Santovenia, nosotros aprovechamos ahora la coyuntura para reiterarle el testimonio de nuestra simpatía, con lo cual creemos reflejar a la vez el sentir espontáneo de todo el pueblo cubano.

LA UNION SOVIETICA ATACA AL MINISTRO DEL EXTERIOR INGLES COMO PRO-NAZI

El periódico oficial lo declara «el enemigo de la paz.»

Elogiada la actitud de Barthou.

MOSCU, junio 3. (SD) La oración del Comisario de Relaciones Extranjeras, Litvinov, y el debate de ayer en Ginebra son los tópicos principales en la prensa soviética. Toda la primera página del periódico «Pravda», el único publicado ayer por ser día libre, estaba llena de comentarios editoriales, sobre lo ocurrido durante el día de ayer en la Conferencia del Desarme.

«Toda la retórica de Simón no esconde el hecho de que estaba hablando como defensor del fascismo alemán y en contra el programa de Litvinov, con el cual marcha de acuerdo el Ministro francés Barthou.»

«El discurso de Simón le demuestra a la humanidad trabajadora en donde se ocultan las fuerzas que se disponen a lanzarla nuevamente a la catástrofe. El discurso de Barthou nos enseña que en el mundo capitalista hay fuerzas bastantes dispuestas a hacerle frente a esa agresión.»

«El programa de paz propuesto por la Delegación del Soviet, es concreto y lucido, e indudablemente será recibido con gran entusiasmo por las clases trabajadoras, no solamente de la Unión Soviética, sino de todo el mundo. El peligro de guerra es un peligro para todo el mundo, porque en la eventualidad de otro conflicto, peligrará la vida de todos los pueblos.»

«Las clases gobernantes de Inglaterra y ciertos otros países casi en el umbral de la Europa Oriental (se refiere a Alemania), no deben abrigar ilusiones sobre el resultado de una guerra provocada por ellos mismos. Al final estas naciones han de encontrarse en el campo de los vencidos.»

Más de 150 muertos a causa de la gran sequía en E. Unidos

En varios Estados hace seis meses que no llueve. Daños por $200.000.000

CHICAGO, junio 3. (WP.)—Un análisis extraoficial revela que las muertes causadas por la sequía ascienden hasta ahora a 154 y que los daños pasan de 200 millones de dólares.

Los vientos frescos y los aguaceros han causado algún alivio en ciertas secciones, pero la mayoría del país continúa bajo los efectos de la falta de agua pudiendo decirse que esta sequía es la mayor que se ha registrado en los Estados Unidos desde 1871.

Illinois, Ohio y Michigan no han tenido lluvias desde hace más de seis meses.

El agua que ha caído desde el primero de enero ha sido 7.4 pulgadas contra 14.61 en tiempos normales.

HAN CAIDO ALGUNOS AGUACEROS EN LAS AREAS DE LA SEQUIA

CHICAGO, junio 3. (AP.)—Los meteorólogos opinan que la sequía se ha roto en las montañas Rocallosas, habiéndose registrado algunas lluvias en el Centro Oeste.

Numerosas personas acuden a los templos en rogativa al Altísimo para que no desampare los campos americanos, enviándoles alguna lluvia.

Mientras tanto, el estado de Arkansas ha contribuído con veinte vagones de heno, semillas de algodón y víveres para los agricultores de South Dakota y otras agencias particulares están haciendo donativos.

En Scottsbluff, Nebraska, cayó un aguacero muy copioso, mientras el viento y el granizo azotaban las cosechas secas.

El meteorólogo de Chicago anuncia que los records indican que durante el mes de junio llueve más abundantemente que en mayo.

LA SEQUIA ALCANZA A MUCHOS PAISES

LONDRES, junio 3. (WP.)—La sequía se está extendiendo a casi todo el mundo. Enormes extensiones de Europa y Asia experimentan las dificultades de la falta de agua, especialmente Rusia, la India, los Balcanes y la Gran Bretaña.

Más de ciento sesenta pueblos ingleses están sufriendo las consecuencias de la falta de agua y muchos de ellos se surten de lugares muy apartados desde donde se les envía el agua por ferrocarril. Témese que la presente sequía resulte más aguda que la de 1921.

EL GOBERNADOR OLSON CONTRA LA INVASION DE SU ESTADO POR GANADO DEL AREA SECA

CHICAGO, junio 3. (AP.)—Llegan a cincuenta las muertes ocasionadas por la sequía en la mitad oeste.

Las autoridades del Estado Federal toman, a toda prisa, medidas de emergencia para aliviar la situación.

El Gobernador Olson anunció que hará un llamamiento a la guardia Nacional mañana para aplicar el embargo contra la afluencia de ganado procedente de las áreas resecas, con el propósito de alimentarse.

En Wisconsin y North Dakota se ha declarado un embargo similar, pero no se han adoptado medidas militares.

El calor descendió ayer debido a los aguaceros del Canadá, mientras que en los Estados Unidos durante la sequía ha habido solamente aguaceros esporádicos.

Mientras tanto en las áreas trigueras de Texas solo ha caído suficiente lluvia para que sea elevado el precio de los granos.

UN PROBLEMA

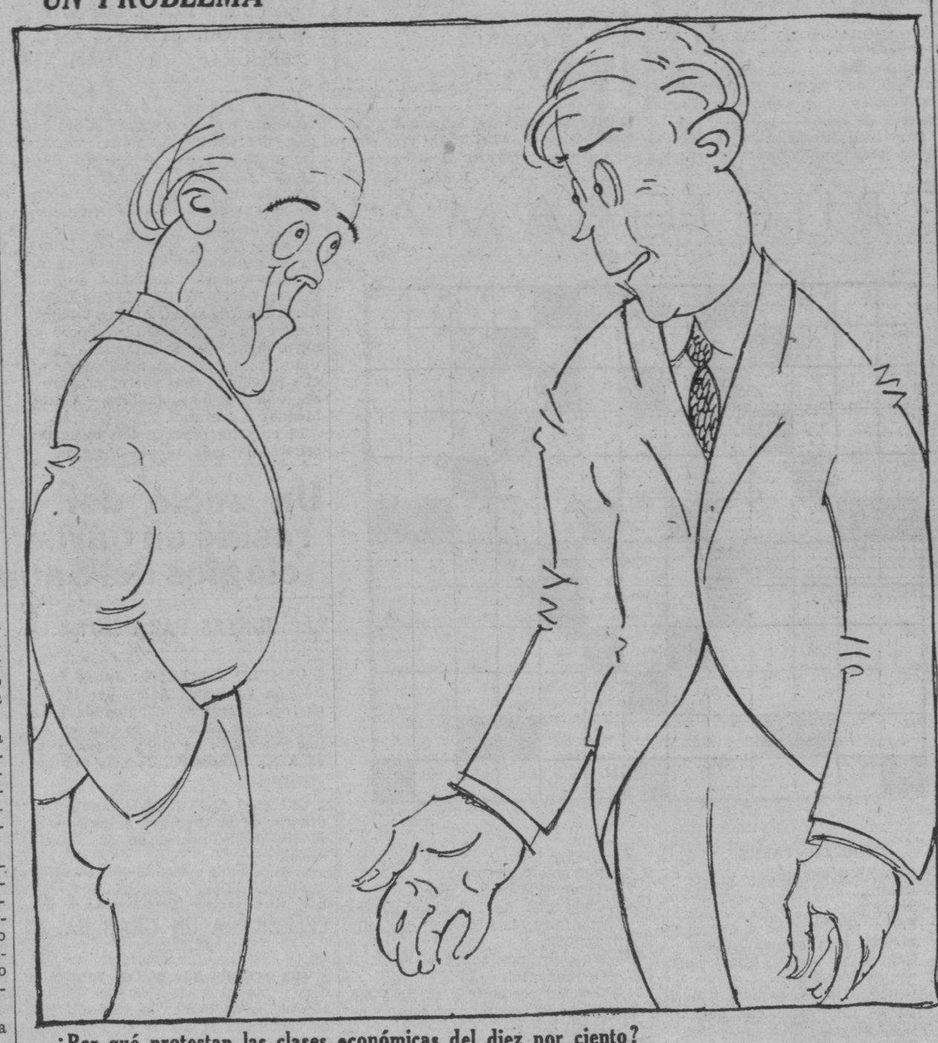

—¿Por qué protestan las clases económicas del diez por ciento?
—Porque dicen que ese impuesto no es económico, ya que les iba a salir caro.

La Filial del ABC de Nuevitas pide al Gobierno que se modifique la Constitución para autorizar a determinados extranjeros a ejercer el sufragio

Considera el ABC que en la lucha contra el machadato fueron muchos los extranjeros que colaboraron, y que, además, los arraigados en el país tienen derecho a elegir gobernante

ACUERDO tomado por la Filial del ABC de Nuevitas, con el objeto de solicitar de quien corresponda la modificación del artículo 39 de la actual Ley Constitucional de la República:

Considerando: Que es público y notorio que en las luchas que la sociedad cubana sostuvo contra la tiranía del Gobierno de Machado, infinidad de extranjeros residentes y arraigados en Cuba, especialmente españoles, sintieron y colaboraron a nuestro lado, prestando en ocasiones servicios de verdadera importancia.

Considerando: Que todo extranjero doble sentimiento de interés y afecque se arraiga en un país, por un to, pone a contribución sus medios en pro del mejor desenvolvimiento de la sociedad que adopta, ya que su progreso y mejoramiento se traduce indefectiblemente en el progreso y mejoramiento de los miembros que la componen y en ella se desenvuelve.

Considerando: Que la tendencia política moderna se endereza a considerar interesados en la obra administrativa de cada país a todos los elementos que signifiquen riqueza, actividad o fuente o base de progreso de otra índole, y siendo tal consideración una verdad axiomática, no puede considerarse aventurado conceder a determinados extranjeros el derecho de elegir.

Considerando que ese derecho de elegir, interviniendo de ese modo en la política y administración nacional se encuentra ya sancionado en el derecho electoral de algunas naciones de constitución democrática, y tiene en Cuba el precedente de la Ley Orgánica de los Municipios que permite a los extranjeros ser Concejales siempre que reunieran determinadas circunstancias, y si tal disposición permitía al extranjero intervenir directamente en la administración pública cubana, resulta de menor trascendencia el concederle el derecho de elegir, puesto que los electos han de reunir por necesidad las condiciones que en cada caso se establezcan.

Considerando: Que el período de transición en que nos encontramos, aunque fuera a manera de ensaye, resulta conveniente, atendiendo a las razones consignadas, elevar al Gobierno una petición en el sentido de que se adicione el artículo 39 de la actual Ley Constitucional con el siguiente párrafo:

«Los extranjeros tendrán el derecho de sufragio activo, siempre que reunan alguna de las circunstancias siguientes:

a) Llevar más de diez años de residencia en la República, en forma no interrumpida, carecer de antecedentes penales y saber leer y escribir.

b) Llevar más de cinco años de residencia en la República, estar casado con cubana o tener hijos reconocidos nacidos en Cuba.

c) Poseer privadamente o ser miembro de razón social que posea algún establecimiento mercantil, fabril o industrial, o finca rústica o negocios de importancia con anterioridad al día primero de enero de 1932 y por los cuales se abone contribución superior a cien pesos anuales.—Nuevitas, Mayo 31 de 1934.—Filial de Nuevitas (C-4).—Por A. Rodríguez, Secretario.»

Siete muertos y grandes pérdidas materiales por el temporal en Francia

PARIS, Junio 3 (AP). — Los violentos temporales, acompañados de copiosísimos aguaceros o de grandes granizadas, han causado hoy por lo menos siete víctimas, calculándose que las pérdidas sufridas por las cosechas de trigo y frutas ascienden a varios centenares de miles de dólares.

Una mujer y dos hombres murieron por causa de los rayos en distintas partes de Francia; tres hombres perecieron enterrados en un alud de arena y agua que inundó una mina cerca de Metz, y un niño halló la muerte en un río desbordado.

Los campos de trigo y los viñedos de la parte oriental y sudeste de Francia están devastados y los árboles de manzanas de Normandía están pelados por el granizo.

Grandes daños han causado los temporales en la Bretaña y en la frontera con España.

Francia y Rusia concertan un nuevo tratado

Convienen en la cooperación técnica de sus ejércitos. El pacto no ha sido publicado

BERLIN, jun. 3. SD. Bajo grandes titulares los periódicos alemanes anunciaron hoy que el acuerdo militar entre Francia y Rusia, que estipula la cooperación técnica entre ambas fuerzas militares, había sido firmado. Lógicamente tal convenio no se hizo publico, ni en Moscú, ni en París.

Pero mensajes telefónicos recibidos desde París confirman la noticia, y nos brindan otro instante de la necesidad de buscar noticias diplomáticas fuera de los países interesados.

Tal convenio había sido anticipado desde hace tiempo. Los rusos no han negado el informe alemán.

París anuncia que la entente ruso-francesa solamente ha comenzado y que será terminada en Ginebra. El convenio militar será suplementado por un pacto de ayuda mutua en la Europa oriental.

Además, conjuntamente con el convenio militar se ha llegado a un acuerdo para la entrada de Rusia en la Liga de las Naciones. Este paso se dará inmediatamente, contando con el apoyo entusiástico de Francia, la cual, bajo pretexto de las negociaciones del desarme, enviará a Ginebra una impresionante delegación, incluyendo al Ministro de Relaciones Exteriores Barthou, Ministro de la Marina Pietri, Ministro de Guerra Petain y Ministro de Aire, Denain.

El convenio militar Franco-Ruso es la primera piedra de un círculo que ha de rodear las fronteras alemanas. El convenio, segun se afirma, fué negociado por M. Rosenberg, Chargé d Affairs soviético en París con la asistencia de expertos militares rusos, y el General Gamelin como representante del Estado Mayor Francés.

La cooperación técnica consiste por el momento en el intercambio de «ciertos planes», y «oficiales de inspección». El General Gamelin partirá pronto para Moscú, con autoridad para decidir sobre el terreno todos los detalles de un tratado de ayuda militar.

Habiendo sido descartadas todas las condiciones previamente exigidas, Rusia podrá entrar facilmente ahora en la Liga. Se ha logrado hasta su reconocimiento diplomático por Suiza.

PETICION DE PIEDAD PARA LOS PENADOS

Una dama cubana, la doctora Celia Betancourt, protectora de inválidos, cárceles y presidios, ha dirigido últimamente una expresiva carta al coronel Mendieta, solicitando de él una rebaja de penas para algunos presos que, si bien delinquieron en un momento determinado, no lo hicieron por maldad instintiva.

He aquí dicho interesante documento:

Al Honorable Sr. Presidente de la República de Cuba, Coronel Carlos Mendieta y Montefur, Palacio de la Presidencia, Habana.

Honorable Señor: Familiarizada desde hace once años con el alma de nuestros penales, porque así lo ha demandado mi misión de protectora, he podido comprobar que existe un considerable número de reclusos que, al delinquir, jamás lo hicieron impulsados por un congénito instinto de maldad y sí debido a las influencias deletéreas del medio ambiente en que tuvieron la desdicha de desenvolver su vida.

Y para éstos, honorable señor Presidente, es que vengo a pedirle hoy una rebaja de pena, la cual, además de ser justa y equitativa, porque se trata de miembros de nuestra culta sociedad sin antecedentes penales y que llevan muchos años de reclusión, vendrá a reparar lamentables errores de remotos gobiernos.

Mi decidida cooperación con todos los cubanos que han ocupado el alto sitial que hoy usted ocupa, ha tenido por única finalidad, el servir de algún modo a mi Patria, ya contribuyendo a la consolidación de su prestigio mediante mis relaciones con el extranjero, donde me he educado, ya alentando a sus propios hijos en sus armónicas inteligencias, origen principal de los frecuentes estremecimientos de las columnas de nuestra sociedad.

Y estas luchas, siempre tenaces y desinteresadas, han hecho eco en el ánimo de todos los jefes de nuestra Nación, quienes no dejaron nunca de premiarlas con su perdón otorgado a aquellos infelices que por su conducta y arrepentimiento se hicieron acreedores de él.

Así, honorable señor Presidente, usted, que también ha sabido experimentar ese sentimiento desgarrador que se agita en todo pecho noble y alturista frente a los infortunios ajenos, es el indicado en estos momentos para ayudarme a llevar el consuelo a tantos hogares cubanos que hoy vemos cubiertos con el más negro crespón de las tristezas...

En espera de ser complacida en esta justa petición que le formula, y la cual entraña las más vehementes aspiraciones de nuestro pueblo, quedo de usted muy atentamente, DRA. CELIA BETANCOURT, Protectora de Inválidos Cárceles y Presidios. —Su casa: Trocadero 16, Habana.

110 omunistas son juzgados por alta traición pidiendo el Estado pena de muerte

100 testigos desfilarán ante el tribunal de Breslau; los comunistas alegan un complot nazista

BERLIN, junio 3. (SD.)—El juicio más grande, numericamente hablando, que se ha celebrado comenzó en el día de ayer ante el Tribunal Supremo de Silesia, en la ciudad de Breslau. Ciento diez comunistas fueron acusados de un complot revolucionario que abortó en la primavera del año pasado. El Estado ha pedido la pena de muerte en el caso de que el tribunal falle en contra de los acusados.

Se espera que el juicio dure unos diez días. Se recogerá el testimonio de más de cien testigos, muchos de los cuales ofrecerán sus testimonios en privado. La policía y las autoridades municipales han tomado toda clase de precauciones para evitar desórdenes, y los prisioneros fueron conducidos desde la prisión al tribunal en automóviles blindados.

Los ciento diez comunistas, de acuerdo con la acusación, son culpables de haber recibido instrucción militar en tácticas contra revolucionarias en la «Sociedad de la Juventud», asociación que radica en Oppein, en la Silesia del Norte. Las instrucciones eran recibidas bajo pretexto de estar estudiando el esperanto. Era allí, según la acusación, que los comunistas obtenían armamentos e instrucción militar, y aprendían a fabricar granádas de mano. Los cursos también comprendían la defensa de barricadas y el asalto a telégrafos y estaciones de policía.

Al comenzar el juicio, Morschen, uno de los líderes de los comunistas, electrificó al auditorio al gritar ante los tribunales que su confesión había sido arrancada a viva fuerza por la policía. El Presidente del Tribunal, Juez Scjlossky, tocó la campana, y le dijo en tonos agrios al acusado «que la corte no tenía interés en escuchar tales mentiras».

Más tarde, a pesar de haber negado rotundamente que se dedicaba a dar instrucciones militares, Morschen confesó haber dado lecciones en el arte de hacer granadas de mano.

ALEMANIA EXPULSA UN PERIODISTA INGLES POR INFUNDIOS

Corresponsal de periódico de Londres arrestado. Se le han dado veinte y cuatro horas para que abandone el país

BERLIN, junio 3. (SD.)—Phillip Pembroke Stephens, corresponsal en Berlín del «The Daily Express» de Londres, fué arrestado en el día de hoy por miembros de la policía secreta de Prusia, recibiendo órdenes de dejar el territorio alemán dentro de veinticuatro horas.

En una declaración oficial del Dr. Paul Josephs Goebbels, Ministro Nazi de Propaganda y Divulgaciones Públicas, se acusa al inglés, quien hace dos semanas fué acusado de fotografiar fábricas de productos químicos cerradas al público, «de trasmitir los eventos alemanes de una manera frívola y fuera de toda proporción con la verdad, abusando así de la hospitalidad que le ha dado Alemania». Tal conducta, según la exposición del Ministro, «lejos de producir las buenas relaciones y sentimientos cordiales tan urgentemente necesitados entre ambas naciones, servía para envenenar la opinión pública y perturbar las buenas conexiones entre Alemania y los otros países».

Stephens fué arrestado a las cuatro de la tarde por dos oficiales de la Policía Secreta de Prusia. Se le mantuvo incomunicado, no siendo posible ni que su esposa lo viera.

Según se alega por aquí, Stephens provocó la ira del Gobierno alemán al remitirle a su periódico un artículo describiendo supuestos aerodromos subterráneos de Alemania, artículo que fué reproducido profusamente por la prensa francesa.

INGLATERRA EN CONTRA DE LA NUEVA FORTIFICACION DE LOS DARDANELLES

La nueva entente Franco-Soviética apoya a Turquía en su plan de remilitarizar los Dardanelles

LONDRES, junio 3. (SD.)—Habiendo llegado a un «impasse» la Conferencia del Desarme debido al choque verbal entre Louis Barthou, Ministro del Exterior de Francia, y el Ministro Inglés de Relaciones Extranjeras, Sir John Simon, la Gran Bretaña ha dado hoy los primeros pasos para evitar la remilitarización de los Dardanelles, que Turquía se propone a realizar con el apoyo de Francia y Rusia.

Sir John Simon, visitó al Ministro Turco de Relaciones Extranjeras, Tewfik Rushdi Bey, para advertirle que era necesario el cumplimiento de compromisos adquiridos. (Los Dardanelles fueron desmilitarizados por el Tratado de Versalles).

Inglaterra se encuentra ahora frente a un nuevo bloque continental formado por Francia y Rusia, y como Turquía y Rusia están aliadas es casi seguro que Turquía pueda llevar a cabo sus intenciones de fortificar los Dardanelles.

Los delegados más prominentes reunidos en Ginebra para la Conferencia del Desarme, ven en las actuales negociaciones una lucha frenética para adquirir el predominio político, y después del altercado franco-inglés de ayer, la delegación americana comienza a tener el mismo punto de vista. Invitados para reconciliar a M. Barthou y Sir John, los delegados de América y Suiza declinaron la oferta y se fueron a pasar el día jugando golf.

La discordia franco-inglesa asumió nueva significancia ante los ojos de la delegación americana, al enterarse esta que Barthou, a quien le correspondía el primer turno como orador, habló después de Sir John a petición de éste. Es lógico observar que de haber hablado primero, M. Barthou hubiera utilizado el discurso que tenía preparado, y no hubiera dado lugar a improvisaciones nacidas en el calor de la lucha.

La explosión oratoria de Barthou no solamente ha enajenado la opinión inglesa; sino que ha negado las únicas bases aceptables para Inglaterra al oponerse completamente al rearmamento alemán. Pero los observadores imparciales se preguntan cómo era posible que Barthou, después de haber escuchado las exigencias de Sir John hiciera otra cosa. No hay que olvidar que el Ministro inglés acusó a Francia de haber acabado con todas las esperanzas de una solución favorable en la Conferencia del Desarme, y pretendió que Alemania regresara a la Conferencia bajo las condiciones que ésta desease.

Todos los eventos de ayer han tomado un nuevo aspecto, al declarar la delegación inglesa que se retiraría de la Conferencia si Francia persiste en su posición. Sir John dió a entender ayer, que era imposible evitar la guerra por medio de conferencias. Al parecer la delegación inglesa pretende terminar con la Conferencia. Esto ha dado lugar a las especulaciones de muchos delegados. Primero, si Inglaterra se propone intimidar a Francia para que ésta haga concesiones; y, segundo, si son los ingleses los que están intimidados al encontrarse completamente aislados en una Conferencia política en donde Francia, Rusia, y la Pequeña Entente (Rumania, Chequoslovaquia y Jugoslavia), Turquía y el Bloc de los Balkanes, están identificados y laborando de acuerdo con un plan preordenado.

El próximo día 10 expirará el período para el segundo plazo de la matrícula de oficiales

Dado el número de alumnos de metodología pedagógica, 700, se han designado tres instructores. Se concede autorización a un grupo de profesores para continuar las clases en este mes

Según se nos informó ayer en la Universidad de la Habana, el día 5 de los corrientes, es decir, mañana, se cerrará el plazo de inscripción para alumnos de la enseñanza libre.

El día 10, como informamos, al dar cuenta de los acuerdos del último Consejo Universitario, finalizará defintivamente el período de tiempo concedido para el pago del segundo plazo de matrícula de los alumnos oficiales a los que no se les entregarán las notas del curso de no cumplir este requisito.

EN VISTA DEL NUMERO CRECIDO DE ALUMNOS SE DESIGNAN TRES INSTRUCTORES

Debido al crecido número de alumnos que cursan la Metodología Pedagógica, asignatura de la Escuela de Pedagogía de la Universidad de la Habana, se han designado tres instructores para dicha cátedra, recayendo los nombramientos en los doctores Justino Báez, Diego González, Superintendente de Escuelas de la Habana, y Evangelina de la Llera, Secretaria General del A. B. C.

Dicha cátedra cuenta en la actualidad con más de 700 alumnos.

PROFESORES A LOS QUE SE HA CONCEDIDO PERMISO PARA CONTINUAR LAS CLASES

En la Facultad de Letras y Ciencias de la Universidad existe un grupo numeroso de profesores que, dado el número relativamente reducido de clases que se han celebrado, se han visto en la imposibilidad de cumplir sus programas íntegros para el día señalado para la terminación del curso, y por ello han solicitado y obtenido del Consejo de la misma la concesión de autorizaciones especiales para continuar dando clases durante el mes de junio.

Los profesores a que aludimos son los que reseñamos a continuación: José A. Vila, Manuel Grant, Joaquín Weiss, Evelio Rodríguez Lendian, Férez Raventós, Fernández Castro, Bisbé, Entralgo, Víctor Reyes, Núñez, Pedro Betancourt, César Sotelo y Félix Martín.

LOS EXAMENES FINALES DE LA ESCUELA DE FILOSOFIA Y LETRAS

Ya se han designado los tribunales y señalado los días en que se celebrarán los exámenes finales de la escuela de Filosofía y Letras para los alumnos de la enseñanza oficial.

Estos exámenes son solamente para los que no han alcanzado promedio durante el curso o quieran mejorar la nota que hubieran obtenido.

He aquí la lista: Asignatura Griego, 1ro., 2do. y 3er. curso, tribunal: doctores Dihigo, Bisbé y Antuña, días: 28 y 25, hora: 9 a. m.; Latín, 1er. curso, doctores Aragón, Bisbé y Antuña, día 7, 8 a. m.; Filología, doctores Dihigo, Soto y Du-Bouchet, día 18, 8 a. m.; Historia del Arte, el mismo tribunal anterior y el mismo día, a las 10 a. m.; Lingüística, doctores Dihigo, Bisbé y Antuña, día 20, 8 a. m.; Historia de la Literatura Española, doctores Salazar, Boza y Du-Bouchet, día 9, a p. m.; Historia de la Literatura Moderna Extranjera, 1er. y 2do. cursos, días 16 y 23, a las 2 p. m.; Psicología, doctores Agramonte Baralt y Bernal, día 15, 9 a. m.; Sociología, el mismo tribunal, día 16, 9 a. m.; Filosofía Moral, doctores Agramonte, Bernal y Du-Bouchet, día 17, 9 a. m.; Geografía de Cuba, doctores Massip, Entralgo y Du-Bouchet, día 20, 8 a. m; Geografía General, el mismo tribunal, día 18, 8 a. m.; Historia Moderna, 1er. y 2do. cursos, doctores Lendian, Entralgo y Du-Bouchet, días 11 y 14, a las 2 p. m.; Historia de América, el mismo tribunal, día 18, a las 2 p. m.; Historia Antigua Medieval, el mismo tribunal, día 25, a las 2 p. m.; y Literatura Italiana, doctores Salazar, Boza y Du-Bouchet, día 16, a las 8. a. m.

UNA CATEDRA A CONCURSO

La Facultad de Medicina ha conmacia de la Universidad ha determinado sacar a concurso la cátedra titular de Optica Práctica de la Escuela de Optometría.

Se cerrará la convocatoria para el el día 17 de los corrientes.

UNA COMISION HONORIFICA

La Facultad de Medinica ha concedido una comisión honorífica al doctor Moisés Chediak, catedrático de la misma, para que vaya a ampliar sus estudios en los centros científicos del extranjero.

Paraguay admite que ha sufrido grandes pérdidas

Pero niega que asciendan a la cifra que publicó el enemigo. Sigue la batalla

BUENOS AIRES, jun. 3. SD.—Continúan siendo tan contradictorios los despachos bolivianos y paraguayos que realmente es imposible juzgar lo que ha sucedido en Cañada Strongest en donde, por más de una semanas, ambos ejércitos sostienen una cruenta batalla.

La Paz asegura que los paraguayos han sido decisivamente derrotados. Estos últimos niegan la derrota, aunque sí conceden haber sufrido bajas.

En el comunicado de hoy Bolivia anuncia que la batalla está llegando a su culminación, siendo hasta ahora las pérdidas del enemigo, 4,000 muertos, 6,000 heridos, y 2,000 prisioneros. Desde Asunción se comunica que las pérdidas de sus tropas no ascienden ni a la mitad que consigna el enemigo.

«Quince mil soldados bolivianos fueron arrojados contra nuestras posiciones en Cañada Strongest, sufriendo tremendas perdidas», dice el parte paraguayo. «Cientos de cadáveres de soldados bolivianos han quedado regados frente a nuestras líneas y los diezmados regimientos bolivianos se han mantenido inactivos desde el día de ayer».

La Legación Paraguaya en Buenos Aires ha manifestado que 15,000 bolivianos casi lograron cercar dos escuadrones de caballería paraguaya de ochenta hombres cada uno y un batallón de ingenieros de 200 hombres en Cañada Strongest. Los paraguayos resistieron hasta que agotaron las municiones y entonces pelearon cuerpo a cuerpo.

«Jamás han carecido de veracidad —continua la Legación—los despachos de nuestro General Estigarribias mientras que los despachos bolivianos anunciaron una victoria en Bouqueron al principio de la guerra, la derrota completa de los parguyos en las Conchimas el mes pasado, y resultaron inciertas. El tiempo demostrará la falsedad de los comunicados bolivianos».

LA PAZ, mayo 31.—Cuatro regimientos paraguayos han sido aniquilados y otros estan completamente cercados por las tropas bolivianas en Cañada Strongest, sector de la guerra del Chaco, de acuerdo con un despacho del General Enrique Peñaranda del Castillo, el comandante boliviano.

El célebre Regimiento Sauces, ha sido totalmente destrozado, cayendo prisionero su jefe, Comandante César López y unos cuantos supervivientes. La Novena Caballeria, conocida bajo el nombre de Regimiento Capitán Bado también ha sido destrozada y capturado su comandante, Capitán Flores Avalos.

Otra unidad distinguida el Regimiento Dos de Mayo fué capturado íntegro. También se asegura que el Regimiento Corrales fué destruído casi totalmente, al tratar de romper el cerco boliviano.

Se avecina el fin de la batalla Cañada Strongest, segun el comandande boliviano. Las tropas bolivianas estan recogiendo las armas y municiones abandonadas, y ayudando a la Cruz Roja en asistir a los heridos paraguayos abandonados por sus compañeros en la precipitada fuga.

Se han dado órdenes para que se trate a los heridos paraguayos con la misma consideración con que se atiende a los bolivianos.

«Paraguay maltrata a nuestros prisioneros, como ella misma ha confesado en la Liga de las Naciones, pero Bolivia no seguirá su ejemplo. Nosotros tenemos otros sentimientos más humanos. Estamos dispuestos a atacar al enemigo en sus puntos más vitales, pero no consideramos punto vitales las espaldas indefensas de los prisioneros».

UNA OFRENDA FLORAL SOBRE LA TUMBA DEL CORONEL MENDEZ PEÑATE DEPOSITARA EL PARTIDO NACIONALISTA HISTORICO

A las nueve de la mañana de hoy lunes, el Comité Gestor del Partido Nacionalista Histórico, fundado como homenaje a la memoria del coronel Robero Méndez Peñate y para sostener sus principios, ofrecerá al patriota desaparecido una ofrenda floral que colocará sobre su tumba en el Cementerio de Colón

Concurrirá dicho Comité en pleno, y la viuda del coronel Méndez Peñate, especialmente invitada, así como destacados elementos y distinguidas personalidades revolucionarias.

Hará uso de la palabra, explicando el sentido del acto, el presidente del Comité, doctor Roberto Méndez Peñate.

TRATO DE SUICIDARSE CORTANDOSE UNA VENA

En el Centro de Socorro de Jesús del Monte fué asistido esta madrugada, Enrique López Aguayo, vecino de Correa 21, de una herida incisa en el antebrazo derecho, con sección de una vena, siendo su estado grave.

López, con ánimo de suicidarse se infirió la herida, utilizando una navaja barbera.

Dado su estado de gravedad, fué recluído en el Hospital Universitario, para su sanidad.

M.E.C.D. 2016

No Lea Esto

A menos de que esté interesada en una medicina que ha ayudado a más de 700,000 mujeres y muchachas. Tómela antes y después del alumbramiento, al llegar a la edad crítica de la menopausia, o cuandoquiera que se sienta nerviosa o agotada. 98 mujeres de 100 dicen, "Me ayuda!"

COMPUESTO VEGETAL DE LYDIA E. PINKHAM

Si desea un ejemplar gratis del Libro de Texto de Lydia E. Pinkham, mande su nombre y dirección a la Lydia E. Pinkham Medicine Co., Lynn, Mass., E.U.A.

2504 S

Inventos, Innovaciones y Curiosidades

La República Argentina dispone de más de 500 establecimientos que se dedican a la manufactura de calzado. Durante el último año produjeron los mismos un total de 54.068.000 de pares de zapatos.

Ultimamente se han lanzado al mercado unas cucharas que llevan en el mango unas esferas de reloj y unas manecillas movibles con el objeto de señalar el tiempo a que se habrá de tomar la próxima dósis de medicina, evitando así posibles equivocaciones.

En cinco estados distintos del continente australiano se han establecido unos hornos especiales para realizar diversas experiencias y estudios científicos con algunos productos de los bosques nativos.

ANGLO AMERICAN DRUG STORE CO.
DE TURNO HOY LUNES
BAJOS DEL "HOTEL PLAZA"
por NEPTUNO y MONSERRATE
TELEFS: A-7920 Y M-4244

FARMACIA DROGUERIA DE "JOHNSON"
DE TURNO LOS LUNES
Obispo Nº 30 TELEFONO-A-2129

LA MAYOR
35 EDIFICIOS
700 EMPLEADOS
SARRA
DROGUERIA
ABIERTA TODOS LOS DIAS
TODA LA NOCHE LOS MARTES
A-8026 A-3641

CONTRA LOS DOLORES
CAFIASPIRINA
BAYER

FARMACIAS de turno hoy

LUNES

HABANA

Ayesterán y Bruzón	U-6919
Pi y Margall 30, esquina Aguiar . . . A-2129	A-2120
Ave. de la República y San Francisco	U-6815
Habana 42 esquina a Cuarteles	M-4890
Ave. San Bolívar 141	M-4050
Av. S. Bolívar 55 . M-5050	M-4466
P. Varela 63	U-6795
Rafael M. Alonso 41	M-4036
Ave. de Bélgica 57	M-4288
Misión y Florida	
América Arias y San Nicolás	A-6666
E. Palma y Animas	M-4343
Ricla 45 esquina a Mercaderes	A-2816
M. Gómez 344	M-4690
M. Gómez 44 . M-5494	M-4019
Desagüe y M. González	U-7700
Padre Varela 227 . A-6766	M-5039
Zenea y Soledad	U-1693
Gral. Aguirre 36	M-4543
E. Palma y Genios	M-4404
Ricla 99	M-5386
Zenea 2 . . . . . A-7920	M-2444
M. Suárez y A. M. Lezcano	M-5677
Padre Varela 1	U-1144
Merced y Habana	M-4370
Alcantarilla 24	M-5193

VEDADO

17 y 20	F-2277
Ave. Wilson 130 entre 10 y 12	F-5656
J. número 1 esquina a Calzada	F-6128
L 17 número 330 entre A y B	F-6089
23 entre B y C	F-6246
26 entre 25 y 27	F-6200
Calle 17 y 20	F-2277

VIBORA

10 de Oct. y San Mariano	I-7727
10 de Oct. 801 esquina a Paco	L-2666
Concepción y Ave. de Acosta	X-2244
San Mariano y Armas	X-2323 y X-3023
10 de Oct. 443 esquina a Colina	I-3666

JESUS DEL MONTE Y SANTOS SUAREZ

Santa Emilia y Paz	I-7458
San Benigno y Zapote	I-7575
Ave. Presidente Gómez 2	I-1111 y I-3333
10 de Oct. 143	M-4030 y A-5936

LUYANO

Fábrica y Santa Felicia	X-2248
Calzada de Luyanó 7	X-7387
Concha y J. Abreu	X-2424

CERRO

Calzada del Cerro 697, esquina Lombillo	I-7701
Churruca 29	I-7650
Salvador y San Quintín	I-7602

NOTA:—Este grupo deberá prestar servicio al público todo el día y toda la noche de los domingos, días festivos y duelo nacional siguientes: Enero 1; Febrero 4; Marzo 18; Abril 29; Junio 10; Julio 22; Septiembre 2; Octubre 14; Noviembre 25.

HABANERAS

LA MODA ACTUAL

Las nuevas telas que se presentan en el mercado demuestran una endencia a variar los tejidos combinando el cellophane con otros textiles.

Las creaciones de algunas casas francesas obtienen un éxito increíble con el efecto de presentar siempre lo nuevo para esta temporada. Algunas lanzan los sombreros trenzados en apariencia a los tejidos que se ven en los canastos, en un material especial. Por otra parte algunos sombreros están adornados de guirnaldas de flores colocadas alrededor de la copa. Las flores de lino natural son las que más han gustado este verano.

Se ven muchos **canotier** de todas dimensiones; las copas chatas con las alas lisas, predominando la tendencia general en los sombreros de alas anchas que sombrean el rostro y acompañan de manera feliz los vestidos estivales.

Los materiales que más se usan para esta clase de sombreros son diversas, viéndose mucho las pajas cosidas, muy finas y las exóticas, así como las de Italia en natural y negro. Se mezcla a la paja las cintas haciéndose la copa de éstas mientras el ala se hará de paja. Los colores son claros, de acuerdo con los trajes de sport formando conjuntos agradables en los que sobresalen el negro, blanco, rojo, azules y los naturales.

TRATAMIENTO EFICAZ

Cuando veamos que el pelo empieza a caerse debemos acudir a tiempo y evitar una de las enfermedades que más daño causa, afeando a las personas que la padecen.

La calvicie es una enfermedad que aunque parece incurable atendiéndola a tiempo se contiene.

El mejor tratamiento es el empleado por el nuevo producto **Newsprout** aplicándose este del modo que indica el experto, que está en Obispo 56, esquina a Compostela, donde sin costo alguno le dirán si su enfermedad es o no curable.

LOS NUEVOS TEJIDOS

Es casi emocionante tocar los estambres y cefiros de Angora, suaves como una pluma, que aparecen ahora en el mercado. Cuando los vemos se presenta a la mente la idea de un traje para el Country Club o playa de invierno.

Hemos de decir algo también de los **tweeds** que son tan interesantes que hasta para la que no sabe tejer tiene atractivo. Todos estos finos materiales nos entretendrán el año entero, viéndose por el momento los hilos y algodón que hacen furor para la confección de blusas, trajes y sweaters.

Hace años que aparecen en las tiendas de primer orden estas piezas pero como resultan muy caras, es difícil imponerlas. Ahora, con la facilidad de poderlas tejer, cada una en su casa, resultarán más **chic** dentro del módico precio. La ventaja de saber tejer es, además de un entretenimiento, un medio de expresar todas aquellas tendencias artísticas que posee cada mujer moderna.

Las que tienen idea extravagantes pueden hacer todas las combinaciones que quieran puesto que llegan estambres en todos los tonos mezclados como las telas.

Todavía falta mucho para el otoño, así que empezando un traje ahora puede terminarse fácilmente para esa época. Para una que tenga la talla 16 se les dará de ancho 348 puntos. Los trajes de baño, pantaloncitos de niño, faldas cruzadas, abrigos de playa y los **shorts**, sweater, etc., se hacen en preciosas combinaciones de colores y tan de prisa, con las grandes agujas nuevas, que hacen el punto grueso en un momento.

UNA NOCHE

(Inédita)

Me detuve, al hallarte en mi sendero.
Me ofreciste tu boca, y te besé.
Y soñando en tu beso, dulcemente,
en tu hombro dormido me quedé.
Mas, al alba, «despierta», me dijiste:
«mi amor dura una noche nada más».
Te dije adiós, lloré una sola lágrima,
y por mi senda me volví a marchar.

Gustavo Sánchez Galarraga.

MENU DEL DIA

Almuerzo	Comida
Grape fruit.	Cantaloup.
Huevos con salchichas.	Sopa de flan.
Macarroni a la Italiana.	Puding de salmón.
Bifteck a la Inglesa.	Pierna de carnero al horno.
Ensalada de vegetales.	Ensalada variada.
Gelatina de frutas.	Yemas dobles con merengue.

RECETAS DE COCINA

Butifarras Cubana

Se pican en la máquina dos libras de carne de puerco limpia, sazonandolas con sal, pimienta y nuez moscada. Se une todo bien llenando las tripas, que estarán bien limpias. Se amarran a distancia de cinco dedos cocinándose en agua hirviendo con sal y pimienta en granos.

M. R. DE FONTANILLS

Temporales de gran intensidad en España, cayendo granizos como nueces en algunos puntos

En varias localidades la nieve alcanzó medio metro de altura y en otros lugares se produjeron inundaciones. En Valencia un menor de edad, estranguló a una anciana

CORDOBA, junio 3. (SE.).—Ha descargado una gran tormenta sobre la parte occidental de la provincia. Una chispa eléctrica mató al pastor Juan Romero, de dieciseis años, cuando se dirigía a recoger el ganado.

UN PEDRISCO DESTRUYE LAS COSECHAS

VIGO, junio 3. (SE.).—Sobre Redondela y las aldeas cercanas ha descargado una gran tormenta de agua y granizo, que ha producido enormes daños en toda la comarca.

Se desbordaron los ríos, y la corriente arrastró ganado y piedras, interceptando las carreteras.

En la parroquia de Sajamonde cayeron sobre la vía dos trincheras de tierra, interceptando el paso de dos trenes, que estuvieron detenidos durante dos horas, hasta que los obreros dejaron expedita la vía.

En Leurdes, Sajamonde y otros pueblos cercanos a Redondela, los campos han quedado arrasados y los viñedos destrozados.

Algunos lugares de la carretera han quedado cubiertos de granizo, llegando a alcanzar la nieve en algunos sitios una altura de medio metro.

En Redondela se desbordó el río, inundando la barriada Villavieja y los campos inmediatos.

GRANIZADA EN UBEDA

UBEDA, junio 3. (SE.).—Ha descargado una gran tormenta, habiendo caído granizos del tamaño de nueces, que han causado enormes destrozos en los sembrados.

Numerosos vagabundos acogidos en las afueras sufrieron los efectos de la tormenta, viéndose obligados a refugiarse en las calles de la ciudad.

Se ignora si ha habido desgracias personales.

El pedrisco duró cinco minutos.

UN NIÑO ESTRANGULA A UNA ANCIANA

VALENCIA, junio 3. (SE.).—Salvador Gavilán presentó hoy en el Juzgado a su hijo Alfonso, como autor de un crimen.

En la escalera de su casa tuvo Alfonso una discusión con una anciana de 75 años.

Una vecina preguntó al muchacho la causa de la discusión, y éste dijo que la anciana venía a buscarle para que le pagara unos cristales que él había roto.

Por la tarde volvió la mujer, y el chico la llevó al piso bajo, donde, después de amordazarla, la rodeó el cuerpo con una soga y apretó, hasta estrangularla.

Después cubrió el cadáver con viruta, y fué a comunicar a unos vecinos lo que había hecho.

ATERRIZAJE VIOLENTO

LERIDA, junio 3. (SE.).—En el kilómetro 5 de la carretera de Vanaixa aterrizó violentamente el avión número 9, de la base de Guadalajara, resultando con lesiones el sargento piloto y un viajero.

El aparato procedía de Madrid y se dirigía a Barcelona.

Según dijo el piloto, tuvieron que aterrizar a causa de una avería en el motor.

El avión quedó destrozado.

CUANDO APRENDIA A CONDUCIR

LUGO, junio 3. (SE.).—En las proximidades del pueblo de Castro volcó un automóvil guiado por Benjamín Murado, que estaba aprendiendo a conducir.

A causa del accidente falleció Francisco Sanfiz Besteiro, y resultaron heridos el chofer Jesús Rodríguez y los ocupantes José Ramay y Camilo López.

El conductor ingresó en la cárcel.

DIGESTION ASEGURADA
de todos los alimentos
ELIXIR DU Dr MIALHE
Farmacie 8 rue Favart PARIS.
del Dr MIALHE profesor en la Facultad de Medicina
LAB-LACTO FERMENT MIALHE
DIGESTION
Especial de la LECHE

«UNA NOCHE EN VENECIA» DE LA ASOCIACION CANARIA

Es el título de la verbena que organiza la nueva Sección de Recreo y Adorno de la Asociación Canaria, que tendrá efecto el sábado 16 de los corrientes en los salones y Roof Garden del local social, sito en Prado y Neptuno, y por la que vienen desplegando todas sus actividades los Vocales, y el Comité de Damas de esta Sección.

Para dicha fiesta están ya contratados tres inmejorables conjuntos musicales, como son la orquesta «Havana Casino», «Valdespí» y el popular septeto «Gloria Matancera».

GODOY & MALARET
SEGUROS Y FIANZAS
(Insurance and Bonding)
Teléfono M-9866
AGUIAR 77
HABANA, CUBA

CRUCIGRAMAS

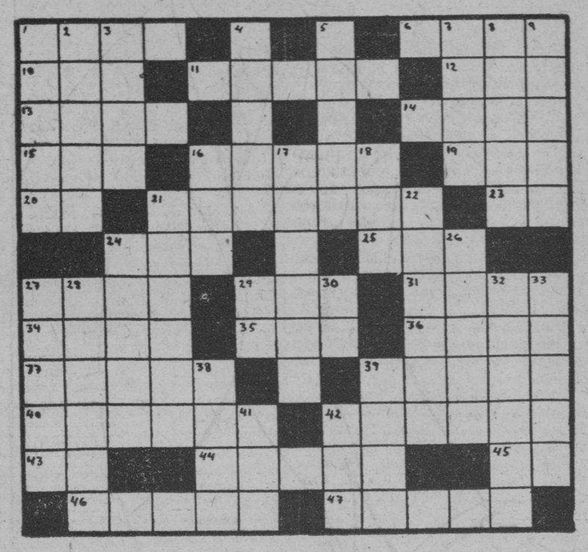

HORIZONTALES:

1.—Nombre femenino.
6.—Rostro.
10.—Juguete.
11.—Poner alguna cosa a que le dé el aire y la seque.
12.—Rey de los suevos, hijo y sucesor de Teodomiro.
13.—Movimientos de la boca y otras partes del rostro que demuestran alegría.
14.—Capital de Italia.
15.—En algunos pueblos de América maroma o sirga.
16.—No es la misma (pl).
19.—Río de Galicia.
20.—Naipe.
21.—Relativo a la pleura.
23.—Nota musical.
24.—Altar.
25.—Embrollo.
27.—De alto precio.
29.—Preposición.
31.—Principal ceremonia del culto católico.
34.—Agarradera (pl).
35.—Diptongo.
36.—Primer hombre.
37.—Tiempo del verbo nadar.
39.—Azuza (antiguo).
40.—Arrimar de espaldas.
42.—Derraman lágrimas.
43.—Interjección.
44.—Flor.
45.—Dios del Sol.
46.—Castigas dando algunos golpes.
47.—Cocinará.

VERTICALES:

1.—Porción de cosas ensartadas.
2.—Individuo de una raza que habitó el Asia Central (pl).
3.—Flor.
4.—Que ha perdido el juicio.
5.—Quitar la vida a alguno.
7.—Dueño (pl).
8.—Componer versos.
9.—Tiempo del verbo arar.
16.—Cada una de las prominencias que forma la superficie del agua agitada.
17.—Masticar por segunda vez.
17.—Condimento.
21.—Oración corriente y suelta y sin aligación de pies y consonante (pl).
22.—Vizcosidad o babaza.
24.—Instrumento de agricultura.
25.—Que oye.
27.—Cabello que se vuelve blanco (pl).
28.—Cocinados.
29.—Afirmación.
30.—Conjunción.
32.—Fruto seco, indehiscente.
33.—Piña de América.
38.—Ninguna cosa.
39.—Parte del ave (pl).
41.—Nivel.
42.—Tiempo del verbo liar.

Solución al Crucigrama anterior

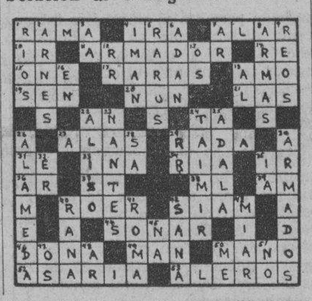

MATANCERAS

EL BAILE DEL CASINO

Lo previsto.

Lucida, como cuantas fiestas ofrece aquel afortunado Palacete de la calle de Byrne, fué esa primera Sabatina del pasado día dos en los hermosos salones de nuestro Casino.

Al filo de las diez, cuando iniciada la soirée momentos antes, entraba el cronista en la amplia sala. Era un mar de cabezas, como una gran ola de matices, de perfumes y de fulgores.

Las parejas, poblando completamente el salón, bailaban un fox, que la orquesta de Aniceto Díaz marcaba a maravilla con ritmos y languideces magníficos.

Intima la fiesta, despojada de toda formalidad, predominaban en las toilettes esas telas vaporosas que tan primorosamente adornan a la mujer como pétalos fragantes.

Los tules y los céfiros, las muselinas y los organdíes, tenían su predominio, reinando a tono con nuestra temperatura, bochornosa en extremo ayer, a influencias, seguramente, de esa ola de calor que, según la prensa, tantos estragos está causando al Norte de nuestra América.

Los caballeros, de blanco en su mayoría, completaban la armonía de la sala que antojábaseme como un alborear de mayo, con sus tintes de la más delicada belleza. Abrí el carnet y quise anotar nombres, pero una sola ojeada en la concurrencia hízome desistir de tal tarea en la que, con mi mayor empeño, el fracaso augurábase seguro.

¿Cómo anotar tanto y tanto nombre de personas allí congregadas en espacio tan corto como el de que hoy dispongo en esta plana cuarta, en que se comprimen con las «Habaneras» inimitables de María Radelat, las otras secciones que con las «Matanceras» integran su formato?

Pues, para evitar omisiones y no caer en lo que injustamente se interpreta como preferencias, rompí la hoja del carnet que agrupaba lirios y rosas, azucenas y violetas, dalias y crisantemos y claveles y magnolias.

En el Casino estaba, en la noche del sábado, toda la flora del jardín yumurino, y con esto basta para decir que allí estaba la élite matancera «au grand complet».

Bailes como estos, que por su sencillez, por su intimidad, por el ambiente de grata modestia que los caracteriza, son los que se imponen en esta época en que, por desdicha o por suerte, pasaron... pasaron aquellos tiempos de pujados alardes, derroches forzados y equilibrios desafortunados.

Las Sabatinas del Casino tienen asegurado su éxito por toda la temporada.

EL DOCTOR AGUSTIN XIRAU

En un alto puesto.

Acaba de ser designado Inspector General de la Secretaría de Sanidad y Beneficencia, puesto que ocupaba al morir el doctor Julio Ortiz Cano, al que sustituye nuestro querido amigo, el joven profesional con cuyo nombre encabezo esta nota.

Matancero Xirau, como era matancero el ilustre doctor Ortiz Cano, fallecido recientemente, su designación para tan alto cargo se ha recibido aquí con el más intenso júbilo.

Reciba nuestra enhorabuena el galeno que tan valientemente peleó en Gibara y tantas persecuciones y tantos trastornos sufrió en los tiempos del régimen derrocado el doce de agosto del treinta y tres.

LA SEÑORA DE BORBONET

El Jefe Militar del Distrito.

Se encuentra en Matanzas pasando una temporadita en compañía de su hija Hilda, la interesante y joven esposa del Comandante Borbonet, que actualmente sustituye al Comandante Alfonso, en la Jefatura Militar de este Distrito.

La señora de Borbonet, Angelina Gómez, es huésped de sus primos los esposos Gómez-Vera.

Aunque desde hace varias semanas el pundonoroso militar tomó el mando de las Fuerzas de la Provincia, su esposa continúa residiendo en la Capital, donde tiene su home.

Nuestra bienvenida a esas dos elegantes viajeras.

VARADERO

En pleno favor.

Comenzadas ya las excursiones de los Unidos a la bellísima Playa, son los domingos en aquel incomparable lugar cita de cuantos, proponiéndose disfrutar de los encantos de su privilegiada naturaleza, encuentran allí confort, alegría y el más delicioso de los ambientes.

El Hotel de Torres, siempre abierto al público, vése los domingos tan concurrido que por turnos se obtienen las mesas en su comedor, lleno desde la mañana a la noche.

Son también por carretera muchas de las excursiones que van a Varadero y desde este mes de junio, comienzan las familias a ocupar sus chalets, dándole vida y movimiento a la más linda Playa del mundo.

Se impone Varadero en estos meses de verano.

LA ULTIMA NOTA

Para hacerme eco de una fiesta con que proyecta festejar su treinta y tres aniversario de fundado el Nuevo Atenas de Matanzas, institución que antes, con otros nombres—«Talia» primero, y después Ateneo—se fundó el año mil ochocientos setenta y cinco.

La nueva, que la ofrece Sandomingo en sus neopoblanas, de «El Imparcial», ha sido acogida con el mayor entusiasmo.

Una gran comida tendrá efecto en la sala de aquella sociedad, y habrá, además, otros festejos como complemento del programa que se combina.

Por «Talia», fundada por Eliseo Giberga, según datos interesantísimos que esmaltan la información del compañero, y por el Ateneo después, desfilaron las figuras más sobresalientes de la intelectualidad cubana, como Enrique José Varona, Montoro, Govín, Cortina, etc., etc.

Manolo JARQUIN.

SOCIEDADES ESPAÑOLAS

FRANCISCO PEREZ LOPEZ Y AVELINO CABAÑAS CRESPO, MEJORAN RAPIDAMENTE

Desde hace algunos días se hallan recluídos en el sanatorio «Covadonga», del Centro Asturiano los distinguidos señores Francisco Pérez López, prestigioso comerciante de Consolación del Sur, y Avelino Cabañas Crespo, vecino de Herradura, (Pinar del Río).

Ambos fueron operados—el primero del estómago y el segundo de nidrocele—por el eminente cirujano doctor Carlos del Valle, director de dicha casa de salud. Ambos, también, hallan en el pabellón «Prado», en cuyo lugar son solicitamente atendidos, tanto por los médicos de dicho pabellón como por el primero y segundo administradores, García Méndez y Llerandi.

El cronista desea a tan estimados señores la más rápida mejoría.

La Asociación de Dependientes llena su cometido a la perfección

A las situaciones se les hace frente con ánimo fuerte. Así como la Asociación necesita un esfuerzo inteligente y bien dirigido, el individuo necesita hacer frente a las urgencias de la salud y saber resguardarse con su propia cuota mensual y con la elección de una Casa de Salud. Entre las primeras figura la Quinta de Dependientes. Su pabellón de cuatro pisos dedicados a alta cirugía con sus múltiples y modernísimas salas le operaciones; la agrupación de siete pabellones bajo la común denominación del pabellón «José Estrada», para enfermedades mentales y nerviosas; el pabellón hidroterápico y fisioterápico, con sus baños rusos, turcos, piscina, setenta y dos aparatos «Zander»—únicos en Cuba— electroterápicos, etc., como no hay igual pabellón ninguna capital del mundo; y baños y gimnasios en el centro social, que no puede ofrecer tampoco ninguna otra entidad de la Habana. La Casa de Salud—ciudad jardín—tiene capacidad para más asociados enfermos que el promedio de hospitalizados que se encuentran agrupados por especialidades. El servicio médico tanto el preventivo como el terapéutico, es facilitado por médicos, dentistas, enfermeros y demás personal teniendo por centro la Casa de Salud, y facilita completa asistencia a domicilio, en los consultorios y en los veinte y cuatro pabellones de la Casa de Salud. La forma de organización alienta el mantenimiento de pautas elevadas así como el desarrollo y conservación de relaciones personales entre los enfermos y el médico. A esta finalidad presta la Asociación todo el apoyo económico necesario. Nada obtiene el ciudadano que se inscribe en organizaciones deficientes, improvisadas donde no se cuenta con pabellones para enfermedades infecciosas, nerviosas etc., y tampoco se cuenta con espaciosidad. Una clínica se improvisa donde quiera. Las Quintas verdaderas son contadas. La Asociación de Dependientes lo invierte todo en servicio del socio, manteniendo su casa de salud, sus escuelas, sus bibliotecas, sus gimnasios, sus salas de armas. Esto cuesta dinero y es producto de la cotización de los asociados.

Un socio del C. Gallego, que reside en Cárdenas, hace bellos elogios del Sanat. 'La Benéfica'

El señor Franco Tella Amor, residente en Cárdenas, dirigió al Delegado del Centro Gallego en aquella ciudad, la siguiente carta que con gusto reproducimos para estímulo de los empleados de «La Benéfica», y satisfacción de los socios en general:

Cárdenas, 24 de mayo de 1934.

Señor Eduardo Vizoso, Delegado del Centro Gallego. Ciudad.

Mi querido amigo: Acabo de regresar de «La Benéfica», donde como usted sabe he estado internado por espacio de 46 días, bajo un fuerte ataque de reuma. Durante ese tiempo, estuve atendido por el doctor Antonio Morejón, para el cual no tengo palabras conque demostrarle mi agradecimiento, toda vez que llegué a nuestra casa de salud completamente baldado y a los pocos días era un hombre distinto.

No menos agradecido estoy del director de la misma, doctor Antonio F. Barreras, quien tuvo para conmigo y mi familia toda clase de delicadezas; a los practicantes señores Ibáñez y Mosquera; a las enfermeras del pabellón 11 donde estuve internado; al operador señor Pineda al masajista señor López, a los sirvientes y demás empleados, de todos los cuales no se recibe sino afecto y cariño, además de las atenciones a que están obligados.

Sirvan estas líneas como demostración del mucho agradecimiento que a todos ellos les guardo. Perdones por tanta molestia y quedo de usted atentamente. Franco Tella Amor. Socio (4142.)

JUNTAS PARA HOY

CENTRO GALLEGO: Junta de la Sección de Bellas Artes, por la noche, para tratar asuntos de gran importancia. Por tal motivo el señor Secretario de dicha sección ruega a los interesados la más puntual asistencia.

CENTRO ASTURIANO: Junta Ordinaria de la Directiva a las ocho y media de la noche, en su palacio social.

EN «CURROS ENRIQUEZ» SE CELEBRARA UN GRAN BAILE

Una verbena que por su rumbosidad y por el gusto estético de su adorno ha de llamar la atención, ha de celebrarse el día 16 en todos los Salones de la Sociedad «Curros Enriquez», será, sin exagerar, el acontecimiento social más destacado y original de cuantos se hayan efectuado en su clase en la barriada Viboreña.

Los bailables estarán a cargo de los más afamados conjuntos, entre los que podemos adelantar a Antonio Ma. Romeu, Hnos. Martínez Sonora Matancera y el Barcalés. Felicitamos a las señoritas Edelmira y Dolores López Fernández y Elvira Iglesias por la propagandas eficaz que vienen desarrollando para este festival.

PROXIMO BANQUETE DE LA SOC. «EL VALLE DE LEMOS»

En el amplio Stadium de «La Polar», celebrará la sociedad «El Valle de Lemos», el día 24 del corriente mes de junio un banquete con matinée, en honor de todos sus asociados.

La Sección de Propaganda que preside el entusiasta señor David Vázquez Bordello, auxiliado del Secretario señor Ramón Lemos Alvarez, organizadora del referido banquete trabaja intensamente en la confección del programa, y espera que el mencionado día sea de gran confraternidad social, entre todos los componentes de la altruísta sociedad.

Animada matinée se celebrara después del banquete, la cual será amenizada por una afamada orquesta.

BANQUETE DE DESPEDIDA AL SR. AURELIO ALVAREZ HEVIA

Con motivo de su próximo viaje a España, el señor Aurelio Alvarez Hevia, presidente del Club Gradense, será homenajeado con un banquete por muchos de sus amigos en el restaurant «El Ariete». La fecha señalada para dicho acto es el día 10 del presente mes de junio.

Demás está decir que la camaradería asturiana se desbordará con motivo del homenaje de despedida que se le tributará a tan simpática figura de la colonia, que en todos los tiempos ha contribuído al mayor auge de diversas instituciones astures.

El próximo domingo, pues, se llevará a cabo el petit banquete en honor del señor Alvarez Hevia.

VERBENA DE LOS CANTINEROS

Los miembros dirigentes del «Club de Cantineros de la República de Cuba», se proponen celebrar una verbena a beneficio de sus numerosos socios sin trabajo, en todos los jardines y Stadium «Polar», el día 14 de julio, de 8 p. m. a 6 a. m.

El título de la monumental verbena con delicado gusto seleccionado, es como sigue, a tono con sus organizadores: Verbena de «Los Cock-tails».

Todo nos induce a creer que, de conformidad con los preparativos que se vienen haciendo, la monumental verbena de «Los Cock-tails», va a ser una fiesta sin par en el año.

LA SECCION DE PROPAGANDA DEL CENTRO ASTURIANO HA LOGRADO EXITOS INCREIBLES

Laborar por el aumento social, intensificar cada vez más el número de los que forman parte en la lista social de Centro Asturiano, a la vez que atender a cuanto corresponde a los socios, cualquiera que sea su procedencia; esa la misión confiada a la Sección de Propaganda.

Misión que implica una labor extensa e intensa, porque la Sección tiene que atender a todas las Delegaciones que se encuentran establecidas en el territorio de la República, a los asociados pertenecientes a la misma, y ha la vez cuidar de conservar y aumentar cuanto sea posible la lista social de la Habana.

Sin embargo la Sección de Propaganda del Centro Asturiano ha comprendido inteligentemente cual es la misión que le corresponde y no tan solo cumple la función encomendada a la misma por preceptos estatutario, sino que celosa de lo que es la Institución cuya finalidad y buen servicio tiene que propagar, lucha de manera tesonera, y excede en el cumplimiento de sus deberes y procura captar al socio en todos los momentos y en todos los lugares.

Por eso se da el caso de que tan solo dos días laborables transcurridos del presente mes de junio, ya la lista social del Centro Asturiano se vea aumentada con ciento sesenta y tres nuevos socios, los que se descomponen así: ciento dieciséis socios, cincuenta socias y seis bajas levantadas.

El número es en sí exponente del trabajo y la cifra, releva todo elogio, porque se demuestra como la Sección labora y la forma en que lo verifica.

'La Cruz de Mayo' será la mas hermosa fiesta del C. Andaluz

El Centro Andaluz de la Habana, siguiendo tradicional costumbre, ha organizado un magnífico festival, con la denominación de la Verbena de «La Cruz de Mayo», que se celebrará el sábado 9 del corriente en el Roof Garden del Hotel Plaza.

Una de las fiestas más populares de Andalucía que gozan de mayor renombre es la que dedica tan alegre pueblo a las cruces de Mayo. En ella, con sus flores de fragancias llenas, con sus mujeres hermosas, con sus alegres castañuelas, con sus inimitables danzas y con sus guitarras que gimen y cantan en bello contraste, surge como un airón de añoranzas la tierra hermosa de Andalucía.

El próximo sábado 9, el espléndido Roof Garden del Hotel Plaza será un hervidero en que cubanos y españoles se congregarán para presenciar una fiesta llena de luz y colorido, pudiendo asegurar a los que tengan la dicha de asistir que la Junta Directiva del Centro Andaluz no se ha limitado a organizar una Verbena más, sino que se ha ocupado de rodearla de los mayores atractivos, confeccionando un programa que llamará poderosamente la atención.

El Comité de Propaganda trabaja activamente para que el éxito del festival sea cosa descontada.

Van llegando solicitudes de entradas a la Secretaría Social de Prado 342, como la más elocuente prueba de la preferencia que tiene esta fiesta.

En esa noche en que han de triunfar la alegría y la belleza escucharemos los más bellos cantares de la tierra de María Santísima y los bailables mejores y más selectos.

LA PERIODISTA HILDA TOLEDANO, EN TANGER

TANGER, junio 3. (SE.).—Ha llegado a esta capital la periodista española Hilda Toledano, cuya desaparición en el Antialtas había sido señalada el viernes, cuando en «auto» se dirigía a visitar las tierras de El Glaui.

Ha manifestado que durante cuarenta y ocho angustiosas e inolvidables horas permaneció perdida en la región del Bled, donde fué secuestrada por un moro que halló en su camino, y al que incidentalmente había manifestado su intención de encontrarse en Alcazarquivir, con el objeto de entrevistarse con el jalifa de Tetuán.

EL SR. ETAYO EN LIBERTAD Y EL GOBERNADOR DESTITUIDO

PAMPLONA, junio 3. (SE).—Quedó constituída en sesión permanente la Cámara de Comercio para gestionar la libertad de su Presidente; sus gestiones fueron secundadas por el Consejo Superior de Cámaras de Comercio, del que es vocal el señor Etayo. A las diez de la noche fué puesto en libertad el señor Etayo y destituido telegráficamente el Gobernador, D. Rufino Blanco Fombona, habiendo producido esta determinación ministerial gran satisfacción en toda la ciudad.

MILITARES EXTRANJEROS EN CEUTA

CEUTA, junio 3. (SE).—Invitados por las autoridades de la zona española a visitar las poblaciones del Protectorado, han llegado el Teniente Coronel italiano D. Alberto Roda, el Coronel Sr. Stephen O. Suqua y el Mayor William Svaser, agregados militares a las Embajadas de Italia y de los Estados Unidos y de Inglaterra, respectivamente, a Madrid, siendo obsequiados con un vino de honor.

LOS PRESTAMOS A LOS CULTIVADORES DE TRIGO

MADRID, junio 3. SE.).—Publica la «Gaceta» un decreto de Agricultura dictando normas para conceder préstamos a los cultivadores de trigo.

Los préstamos serán de cien pesetas por hectárea de sementera como máximo.

Los préstamos prendarios con depósito de trigo serán a razón de 60 por 100, con límite de 20.000 pesetas.

El ministro de Agricultura ha manifestado que la cantidad destinada a préstamos a que se refiere el «anterior» decreto es de cuarenta millones de pesetas.

Dr. Rosal
Medicina General, especialmente Tuberculosis y Afecciones de las Vías Respiratorias.
Consultas diarias de 4 a 6.
SAN MIGUEL 117, ENTRE GERVASIO Y ESCOBAR. TELEFONO U-2347.

M.E.C.D. 2016

Viboreñas

HACIA LA LOMA

En los muchos años que resido en esta Víbora, y pronto harán un cuarto de siglo cuando en el 1909, mi inolvidable amigo William Lawton empezó a construír las primeras viviendas del gran Reparto que lleva su nombre, en este transcurrido, voler del tiempo que ha dado a la Ciudad Nueva una nueva generación, con muchos nuevos hábitos y costumbres, jamás ví la calle Patrocinio, que conduce a la Loma del Mazo, tan concurrida, tan transitada, como lo está desde la noche en la que Pepin Rivero fué herido. Puedo decir que varios vigilantes han tenido que dirigir ese tránsito por Patrocinio, para dar entrada y salida en esa vía a las incontables máquinas que subían y bajaban la loma, conduciendo a las más heterogéneas representaciones de cuanto vive, vibra y se destaca en la capitolina Habana, que desde hacía mucho tiempo solo de pasada venían por nuestro predio.

Todos iban a interesarse por el estado de nuestro querido Director, herido en el lamentable suceso que nadie ignora, y cuyo estado de salud actualmente permite augurar su próximo y completo restablecimiento.

Los numerosos turistas que toman la Calzada de 10 de Octubre como salida a los poblados cercanos que visitan, al detenerse como acostumbran en el restaurant «El Central», curiosos y preguntones, como niños grandes, indagaban qué motivaba el constante ir y venir de tantas máquinas hacia la Loma.

Constantino Dopazo, que no sabe el inglés, y un servidor de ustedes, que no está más adelantado que él, tuvimos que buscar los servicios de un intrépido intérprete, quien les informó que Pepin Rivero, líder de un movimiento social había sido víctima de un atentado contra su vida, y he podido observar las distintas impresiones que tomaban sus caras, unas se enseriaban, otras sonreían, las más nada demostraban . . .

Y como nuestro intérprete me pedía le dijera qué les diría, traducía lo que mi afecto a Pepin podía decirles.

Así fué que una dama norteña exclamó dándonos expresivamente la mano a Dopazo y a mí:

¡NO IMPORTA! . . .

Yo he querido en estos breves párrafos referirme a ese «¡No importa!»

Y la traducción que de él he hecho no es otra que darle la razón a esa dama norteña; que «no importa» que hayan herido a Pepin, pues él continuará su campaña constructora social.

REBECA AEDO DIAZ

Celebra hoy su santo esta mujercita en miniatura muy graciosa e inteligente.

En su dichoso hogar será muy visitada por sus muchas amiguitas.

Yo hasta él le hago llegar en estas líneas mi más afectuosa felicitación, deseando que siempre celebre sus días muy sonriente y feliz.

UN RECIBO

No he podido referirme antes al que ofrecieron a sus amistades los estimados y jóvenes esposos, bella y elegante dama Emelia Díaz de Martínez y el cumplido amigo Alfonso Martínez Gómez, padres de mis amiguitas muy admiradas por ser dos figulinas muy bonitas y graciosas, Anitica y Graciellita Martínez Díaz.

Fué un recibo muy íntimo, pues solo a él asistieron sus familiares y más íntimas amistades, que hasta después de las doce de la noche permanecieron al lado de Emelia y de Alfonso, recibiendo de ellos señaladas demostraciones de su más exquisita delicadeza, siendo además muy obsequiadas.

Con Emelia permanecían la señora Lucrecia Martínez de Ramírez, su hermana política, a la que desde hacía mucho tiempo no tenía el gusto de saludar.

Y las señoras Eugenia González de Villa, Amalia Villa de Soria, Margarita P. de Castro, Regla María Rodríguez y las señoras de Gómez Vila, Hernández Mir, Vidal de Mesa y Soria de Cárdenas.

Con las princesitas Anitica y Graciellita:

Piedad y Lola Villa, Anita Soria, Herminia Castro, Elia y Bebé Rodríguez, María Teresa, María del Carmen y Titica Vila, Chonita Mir, Elenita Hernández, Inesita de Cárdenas, Luisita Mesa, Ninina Porto, Josefina de la Paz, Isabel María Casamayor, Eolia Casamayor, Ida Moreno, Etelvina Díaz.

Para los esposos Díaz-Martínez, aún no es tarde para que reciban mis votos en los que les deseo la continuación de su inquebrantable felicidad.

JESUS VIDAL

Continúa mejorando rápidamente el popular «Gallego» y querido amigo, asistido amorosamente por su amante esposa, la joven señora Lolita Blanco y linda hija Olguita.

Jesús y Lolita permanecen muy reconocidos a sus amistades que constantemente se interesan por su salud, y tengo su encargo de hacerles constar su agradecimiento.

Frente el querido «Gallego» disfrutará de excelente salud y ello será motivo de una alegre fiesta familiar, muy íntima.

SRTA. PANCHITA MUÑOZ VARONA

Celebra hoy su cumpleaños la simpatiquísima figulina «Panchita», a cuyos familiares estoy ligado por antigua amistad.

«Panchita» vése impedida de recibir a sus amistades, y así me pide lo ponga en su conocimiento.

Muchos años de la más dichosa vida deseo a tan estimada amiguita.

DON QUIRINO GONZALEZ

De días hoy, aunque desde hace muchos años no los celebra, el viejo y bien querido convecino, actualmente retraído en su hogar.

Hasta él le hago llegar de mi manera más expresiva mi felicitación.

MAL ENTENDIDO

«Dos veces hemos estado en el DIARIO y una en «Tosca», y no hemos podido localizarlo».

Esto me dice José Villa Barro, invitándome a la «Hora Cindad Gentil», que inauguraron el sábado a las cuatro de la tarde en la estación CMCR, de Milagros No. 35, invitación que no pudé aprovechar porque la recibí muy tarde y no en mi casa.

Yo dije a Villa Barro que lo recibiría la tarde que más cómoda le fuera, EN MI CASA, 10 de Octubre 543, al lado del «Tosca», en la Víbora, Habana, República de Cuba, de 4:30 a 5:30, ni un minuto antes ni uno después.

Y se lo repito ahora, para tener el gusto de recibirlo, y evitarle la molestia de localizarme donde no podría atenderlo, distribuído mi tiempo en otras atenciones, sin que me localicen . . .

Urbano del Castillo.

DENUNCIA POR ROBO

Julio Triana Beltrán de 25 años y vecino de Amistad 60 ordenó ayer la detención de José A. Herrera Aguiar de 27 años y con domicilio en General Capote letra A. acusándolo de haberle sustraído su automóvil, chapa número 32.992 abandonándolo después en la calle de Cuba, donde fué encontrado con una goma de menos, y sin tapa del radiador.

El acusado fué remitido al vivac.

NO SE PASE LA NOCHE TOSIENDO

CREO-TERPINA WAMPOLE

APACIGUA LA TOS Y AFLOJA LA FLEMA

ACEPTE SOLAMENTE EL WAMPOLE LEGITIMO

VARICES, FLEBITES, ALMORRANAS.

Todas las enfermedades que dependen de la insuficiencia venosa (varices, varícoceles, úlceras varicosas, flebites, hemorroides), los trastornos congestivos de le menopausia y de la pubertad, y todos los trastornos de la circulación (calambres de las piernas, frío en los piés, barros de la cara, manifestaciones congestivas, etc) deben tratarse con la

PROVEINASE MIDY,

cuya acción es inmediata, constante y superior a la de los medicamentos líquidos y alcoholizados generalmente empleados. Esta medicación corresponde a una idea terapéutica nueva.

LABORATORIOS MIDY, 4, Rue du Colonel Moll, PARIS.

DE DIA EN DIA

Recientemente los periódicos publicaron telegramas de Santiago de Cuba anunciando que se estaba allí iniciando campaña a favor del régimen republicano federal, para llevar ese programa a la próxima Constituyente, con el fin, cuando menos, de conseguir la autonomía para las provincias orientales.

Los centros oficiales y los círculos políticos de la Habana le prestaron poca o ninguna atención a la tendencia anunciada por un grupo de regionalistas santiagueros y los periódicos no han vuelto a ocuparse del asunto desde que dieron escuetamente la noticia.

La cuestión está revestida, sin embargo, de excepcional importancia. En primer lugar porque los santiagueros tienen razón sobrada para desear la autonomía y hasta la independencia. Si la República centralista que hemos tenido no les hubiera dado otros motivos serios de inconformidad, bastaría a justificar su actitud el escandaloso asunto del abasto de agua a la ciudad de Santiago de Cuba.

Pero, aunque a los orientales les hubiera ido bien con esta República «made in Havana», no estarían desacertados al suponer que con un régimen federal les podría ir mejor.

El regionalismo es una tendencia universal que tuvo esplendorosa expresión en la Edad Media, escribiendo las más bellas páginas en la historia de la espiritualidad. Sucumbió, al fin, no tanto por el deseo de las regiones, como por la ambición de algunos de sus Príncipes y los resultados de su desaparición para la paz mundial fueron bien tristes al facilitarse la posibilidad de que se formaran esos enormes ejércitos que midieron sus armas en los tiempos modernos. Pero el caso es que el sentimiento regionalista resurge y las ideas políticas actualmente más en boga, propician el regreso a los gobiernos propios locales.

¿Y qué podría hacerse en obsequio de los razonablemente disgustados compatriotas de la región de Maisí, que no chocara violentamente con el régimen unitario a que venimos acostumbrados?...

En mi modesta opinión, lo que podría hacerse con esta oportunidad de ir a redactarse una nueva Carta Fundamental, para beneficio, no solo de Santiago de Cuba, sino de las demás provincias, que tampoco están del todo satisfechas con la hegemonía de la Habana, sería echar mano de «la rueda de repuesto».

Yo he decidido llamar así a lo que hasta hoy ha venido llamándose «la quinta rueda del carro», pensándose como en los días de la carreta, cuando era absurdo que un vehículo tuviera más de cuatro ruedas. Pero, en esta era del automóvil, en que los más perfectos carruajes movidos a motor, llevan todos una quinta rueda de aplicación utilísima, no se ve la necesidad de mantener un símil tan deprimente para esa institución administrativa que se llama el Gobierno Provincial. Convengamos, pués, en «aumentarle la categoría» a esa rueda y en ponerla a trabajar ya que el carro nacional no anda bien.

Tropezaremos, sin duda, con el inconveniente de que nos la vamos encontrar herrumbrosa y en mal estado. Pero de eso no tiene ella la culpa, sino sus constructores y debemos aprovechar la coyuntura de que estamos dispuestos a mandar al «garage» todas nuestras instituciones para repararlas debidamente.

Y desistiendo de apurar el símil, (para hablar más claro), proponenos, en forma lisa y llana, que en la nueva estructuración de la República, se les dé a los Gobiernos y Consejos Provinciales toda la importancia que deben tener para que sirvan a los legítimos intereses de las Provincias, y que puedan llenar su natural función de acometer obras públicas de acuerdo con las necesidades de las regiones, atender a cuestiones culturales y de beneficencia, velar más de cerca por la urbanización de las poblaciones; sér, en fín, lo que los Gobiernos Civiles y las Diputaciones Provinciales son en España, cuya organización pudieran tomar por modelo las provincias cubas, ya que lo bueno debe ser imitado, hágalo quien lo haga.

Ahorrémonos el trabajo y el riesgo de inventar sistemas, cuando los haya ya que sirvan para el caso y estén experientados, para no caer en fracasos como estos de nuestros Gobiernos y Consejos Provinciales, que bastante han hecho para lo defectuosamente que fueron engendrados.

Y sirva la sugestión que dejamos hecha para complacer en sus aspiraciones, cuya legitimidad es difícil negar a los cubanos regionalistas que ya empiezan a formar núcleo en la provincia oriental comprendiendo inteligentemente que este es el momento de los cubanos que viven más allá de Belascoaín.

TARTARIN DE TARASCON.

LA ZARZUELA

Preciosos sombreros a $2.00 $2.50 y $3.00 predominando blancos. Material para los mismos, paja crin a 50 centavos pieza con 10 yardas. Flores en todos estilos.

Neptuno y Campanario.

SI LE GUSTA TEJER

Aproveche ahora nuestra gran liquidación de HILOS, SEDAS Y ESTAMBRES.

Recuerde que tenemos todas las clases todos los colores.

SI NO LO ENCUENTRA AQUI, NO LO BUSQUE PORQUE NADIE LO TIENE.

"BAZAR INGLES"

GALIANO Y SAN MIGUEL

PROPOSICION DE LEY EN LA CAMARA AMERICANA, REFERENTE A LAS ARMAS

WASHINGTON, junio 3. (AP).—El Representante republicano míster K. Nuthon, anunció hoy que mañana presentará una proposición de Ley prohibiendo la exportación de municiones, armas o material convertible en municiones o armas a las naciones beligerantes, así como que se hagan empréstitos directa o indirectamente a dichos países, a menos de que se adhieran al Código de la Guerra establecido por los Estados Unidos.

CONDUCTOR ACUSADO

El Juez de Guardia diurna, ordenó el arresto y traslado al pueblo de Pedro Betancourt, del acusado Federico Carrucho Barreras, conductor de correos, de haber cometido varias violaciones de correspondencia, que fué detenido por Inspectores de Comunicaciones.

Crónica Habanera

EL ACONTECIMIENTO DEL SABADO

La hermosísima fiesta del sábado en el Miramar Yacht Club, organizada con el fin de engrosar los fondos que se dedicarán a la erección del monumento a las víctimas universitarias durante el machadato, ha sido un magnífico éxito, al cual contribuyó toda la sociedad habanera, así como lo apacible del tiempo, ya que una noche bellísima permitió a los asistentes disfrutar de todos los espectáculos preparados al aire libre.

Dominando la espléndida concha del Club, desde las grandes terrazas del edificio que extiende sus alas a ambos lados de la playa, el golpe de vista era encantador.

Bajo el chorro de luz de los grandes reflectores eléctricos aparecía fantástica la preciosa rada, con sus aguas transparentes bajo la iluminación, cuya serenidad contrastaba con la alegría y animación de la concurrencia que circulaba visitando los kioscos dispuestos alrededor de la misma.

Por el éxito de esta bellísima fiesta felicitamos al Comitó Pro Monumento a las Víctimas Universitarias, que, presidido por el doctor José A. Presno, Rector de la Universidad de la Habana, integran un grupo de damas y caballeros de nuestra sociedad.

Entre los principales organizadores de la misma, se encuentran el doctor Mario B. de Rojas, Presidente del Miramar; Sr. Oscar Hernández Trelles, Presidente del Habana Yacht Club; Dr. Angel Aixalá, Presidente del Vedado Tennis Club; las señoras Emma Sabourin de Quíiez, Lourdes López Gobel de Méndez Capote, Georgina Menocal de Sardiñas, la señorita Nenetica García Longa, el Dr. Aurelio Boza Masvidal, Secretario de la Universidad Nacional; el Dr. Ricardo Machín, y los jóvenes Justo González del Pozo, Roberto Peláez y Jenaro Suárez.

Como aliciente principal de la brillante fiesta, figuraba el show, que dió comienzo a las doce de la noche.

Principió con un vals fantasía, bailado admirablemente por seis parejitas de muchachas y jóvenes pertenecientes al Miramar Yacht Club que formaban Olga Quilez y Armando Mayoz, Emma Arocha y Carlos Martell, María Trujillo y Luis Duthil, Alicia Boza Masvidal y Mario Fernández, Lilia Duthil y Joe Alvarez y Jeanette Hartman y Genaro Suárez.

Preciosos eran los trajes que lucían las señoritas, confeccionados maravillosamente con telas de los Almacenes Pella, por la conocida y elegante modista Ana María Borrero.

El número siguiente era una interesante exhibición de Pyjamas de Playa, de la casa Sánchez y Araoz, que presentaron las señoritas Digna Armengol, Lilia Duthil, Emmita Arocha, Janet Hartman, Silvia Gottardi y Olga Quilez.

Después la pareja Chela de Castro y Antonio Gelpi, bailaron con exquisito gusto un tango de exhibición y un vals acrobático

Todos etsos números fueron del agrado de la concurrencia, siendo muy aplaudidos.

En el gran salón, donde amenizó el baile la orquesta Habana Casino, se encontraban parties numerosísimos de nuestras principales familias.

Allí y en las terrazas, estaban instaladas las cantinas, bajo la dirección de la señora Emma Sabourin de Quilez y de la bella señorita Paulina de Beche.

Eran secundadas por las señoritas Teresa De Beche, Ana Emilia y Taffy Ruiz Trelles, Matilde Peláez, Lilliam Cordovés, Catalina de la Carrera, Hilda Lasa, Lily Schneer, María Ursula Ducassi, Graciela Rodríguez, Carlotica y Graciela Custodio.

En el piso intermedio se hallaba el salón de la cena, al frente del cual estaba la Marquesa de Tiedra con un grupo distinguido de señoras entre las que se encontraban Poupée Armenteros de Albear, Bebita Alonso de Belt, Fabiola de Arriba de Botet, Valeria Marcos de Ascanio, Mercedes de Haro de Coll, Nena López de Moreno y Esperanza B. de Oshea.

En los días que comenzó a organizarse esta fiesta, se pensó hacer funcionar con el buffet la Taberna Española, con la cooperación de un grupo de damas de la sociedad Pro Arte Musical, entre ellas las más distinguidas guitarristas de dicha asociación que asitsirían vestidas de españolas Este proyecto tuvo que desecharse por diversas causas, habiéndose excusado debidamente dichas damas, que no pudieron asistir.

Respecto al kiosco Armada también hubo un cambio, pués en el proyecto primitvo la importante casa industrial pensó expender sus productos en un yacht que había de construir sobre la arena del Club; posteriormente la Casa Armada nos rogó hacer saber el cambio de dicho proyecto, como publicamos en días pasados. El kiosco fabricado en su lugar era bellísimo; simbolizaba la Aurora y el diseño, de Sergio fué muy celebrado.

Al frente del mismo se encontraba la bella señora Nina Cowley de Rodríguez Morini, secundada por las señoras María Luisa Gómez Mena de Vives, María Anton de Rojas, Nena Cañal de Crowley, Graciala Rocha de Zorrilla y Carmen Torroella de Alvarez y por las señoritas Esperancita Plasencia, Otilita Morales, Bichy Martínez, Bebita Lasa, Alelí Morales, Rosina Guastella, Adela María de la Torre, Corita Sánchez Agramonte y Olga Godoy.

Las conocidas Cervecerías La Tropical y La Polar, presentaron dos kioscos. El del segundo piso estaba atendido por las gentiles damas Elena Diago de Arellano y Margot Martínez Pedro de Longa y por las bellísimas señoritas Cusa Carrillo y Carmita Andreu. El de la arena estaba presidido por la interesante dama Renée Mesa y la señorita Nena Castellanos, en representación del Lyceum.

Uno de los lugares más concurridos de la noche fué la Isla Havana Club, que presentaron los señores Arechavala y Compañía, productores del Ron Havana Club.

Se hallaba instalada en la simpática islita del Miramar y remedaba un hermoso barco pirata, iluminado bellamente con bombillas de diferentes colores, llevando como gallardete la insignia de famoso Ron.

Este lugar fué organizado por un grupo de damas del Vedado Tennis Club, bajo la dirección de la señora del Presidente de aquella sociedad, Sara Pertierra de Aixalá.

A la entrada dos encantadoras señoritas Laura Angulo e Isabel Escacena, secundadas por los jóvenes Jorge Cancio y Julio Pertierra, recibían a los visitantes.

El grupo lo componían las señoras Ofelia Cortina de Arango, Nena Alzugaray de Llansó, Alicia Foyo de Aguilera y Bebel Vilanoba de Allen, y las señoritas Nenetica y Tanny García Longa, Loló y Elena Angulo, Hilda Vilanoba, Silvia Allen, Martha Alvarez Tabío, Nona Calvo, Fina Contreras, Ninina Gómez de Molina, Josefina y Alicia Ruz, María Carlota Alzugaray, María Antonia Alvarez, Conchita de la Torriente, Carlota Sanguily, Luisa Fernández Morell, Consuelito Finlay y Cusa Moré.

La Feria Bacardí, lugar de gran alegría y animación, estaba atendida por las encantadoras señoritas Ena Senior, Matildita Pagés, María Luisita Kohly, Aimée Fowley, Gladys Hernández, Fefita de Sola, Panchitá Palma, Julia Sorzano, Carmelina Argüelles, Rosita Párraga y la señora China Montalvo.

Tocaba en la Feria, el sexteto Luna, que fué muy celebrado.

El Infierno del Dante, bellísimo cabaret que presentó la firma Bereguistain, se encontraba enclavado en uno de los costados del Club, donde se bailaba a los acordes de la magnífica orquesta de los hermanos Castro y del Trío Pinareño.

Fuó organizado por la señora Sara Ledo de Rojas, esposa del Presidente del Miramar Yacht Club con las señoras Lourdes López Gobel de Méndez Capote y Ana Ledo de Tribarne, Gloria Santana de Bravo, y María Cristina López Gobel de García.

De la numerosa concurrencia que invadió el Miramar Yacht Club, pudimos anotar algunos nombres de damas:

Señoras:

María Albarrán, esposa del doctor José Antonio Presno, Rector de la Universidad de la Habana.

María Dolores Machín de Upmann, Margarita Rayneri viuda de García Vélez, Mireille García de Franca, Nena González de Maruri, Elsa Penso de Senior, Chicha Sánchez viuda de Sánchez, Eruestina Ordóñez de Contreras.

Luisa Fernández de Martínez Sáenz.

Margarita Arango de Saavedra.

Georgina Menocal de Sardiña.

Sara Clavijo de Llano, Hortensia Maragliano de Kohly, Conchita Bosque, Carmelina Tarafa de Montalvo, Isabel Reyes de Zúñiga, Belica de la Hoyuela de Bosch, Matilde Cossío viuda de Peláez, Chiquitica González Chávez de Montoro.

Alicia Nadal de Menocal.

Elena Pollack de Aguilera, Regla Sueiras de Recio, Salomé Santamarina de Machín, Maruja Bascuas de Gasch, Evangelina Figueredo de Cubas, María Antonia Alonso de Aspuru.

Hortensia Muñiz de Menéndez, Amparo G. de Soldevilla.

Margot Martínez Pedro de Longa.

Conchita Martínez Pedro de Menocal.

Carmen Martínez Pedro de Gamba.

Consuelo Alvarez Cerice de Arango, Amalia Hierro, Engracia Heydrich de Lliteras, María Luisa Gómez Mena de Vives, Mirta Linares de Villaverde.

Sara Hevia de Estefani, Zaida Carrera de Fernández Rebuol, Nena López de Moreno, Lilia Carrera de Estefani, Carmen Herminia Carranza de Maruri, Martha Díez Muro de Zárraga, Cuchucha Barraqué de Martínez, Diniva de Córdoba de Estefani, Graciella Simpson de Armstrong.

Adriana Martínez de Sánchez.

Clara Sampedro de Barraqué.

Matilde Ferrer de Pagés.

María Francisca de la Sierra de Baró, Teté Villaurrutia de Martínez, Carmela Caballero de Quesada, Leticia Pamies de Michelena, Gilda Giol de Castroverde, Mercedes Puignau de Marill, Mercedes Fernández Blanco de Anrich, Zoila Noroña de Reyes, Malvina Biart de Díaz Blanco, Adelina Sepúlveda de Díaz Ossa, Florinda Pollan de Alvarez, Silvia Cardona de Lancís.

Rita María Arango de O'Naghten.

Bebita Alonso de Belt.

Cusa Macías de Cortina.

Adriana Chaumont de Otermin, Isabel de Vega viuda de Aenlle, Alicia Miranda, Luz Marina del Cueto de Rosaínz, Rita Trelles, Terina Souza de del Valle.

Fabiola de Arriba de Botet.

Clemencia Barinaga de Díaz, Silvia Carranza de Maruri, Olga Fernández Centurión de Piloto, Isolina Díaz.

Teresa Maruri de Alvarez.

Eva García de León.

Dulce María Chacón de Salas, Pepilla Penin de Rodríguez Fuentes, Luisa Manrara de Venero, Margarita Villaurrutia de Fernández Ruenes, Adelaida Torres de Betancourt, Esther Olivero de Martínez, Ida Smernoff de Ramos Magdalena Hernández de Pujals, Gilda de Castro de Sotolongo.

Josefina Barraqué de Sabatés.

Caridad Grimany, Felicidad T. de Buzzi, Josefina Cabaleiro de Valdés, Mercedes Ulloa, Lolita Cossío de Angulo, Isabel Pujol de Vilanoba, Sarita Llano de Barrientos, María Teresa García de Hidalgo.

Yiyina de Cárdenas de Romney.

Esther Cortina de Carbonell.

Margot Andreu de Arce.

María Josefa Agüero de Recio, María Luisa Longa de García Echarte, Josefina de Vega viuda de Posada, Lila Lavastida de Montero, Silvia Griffith de Carricaburu, Nena Jiménez de Tremols, Cuca Inclán de Hevia, Engracia Etchegoyen de Fresneda, Panchita Suárez Murias de Solo.

Ana Emma Rodríguez Alvarez de López.

Lolita de la Barrera de Botet, María Acha de Lezama, Pura Reyes de Martín, Anita Perkins viuda de Rafecas, Raquel Anaya de Naya, Leonila Fina.

Herminia Martín, esposa del Director del Instituto, doctor Gustavo Adolfo Aragón.

Floraida Fernández Reboull de Tolón, Lolita de la Vega de Maruri, Dulce María Muller de Gorrín, Hilda Fehrmann de Mañas, Dulce María Castellanos de Dolz.

Josefina Cepero de Jorge.

Alicia Morales de Ravena, Carmen Díaz Payro, Carmelina Alonso de Baró, Rita Pino de Lozano, Gabriela Hamel de Rivas, Matilde Iglesia de Casanova, Rita María Alvarez de Somoano, Herminia Rodríguez de Bernal.

Anita Santos de Abela, Angelita Abella de Montes de Oca, señora Solaun de Forns, Angélica Fernández Barroso de Sánchez.

Julia Bolado de Entrialgo.

Encarnita Crucet de Morales.

Dolores Poey de Hernández.

Isolina Rodríguez de Falcón, Lillian Mederos de Baralt, Estela Alamilla de Cervantes, Georgina Sueiras de Estraviz, Emma de la Hoya, Martina Poo viuda de Sabourin, María Sabourín de la Hoya, Dulce María Aranegui de Flores.

Señoritas:

Lola María Sánchez, Lourdes Argüelles, María Herminia Alvarado, Alicia Pedroso, Josefina Blanco Ajuria, Manolita y Loly Bravo.

María Antonia y Cristina Mendoza, Cusa Carrillo, Alicia Godoy, Rosita Barraqué.

Lupe y Margot Zúñiga.

Renée Triay, Carmita Díaz Larrimaga, Carmita Andreu, Martha Manrara, Carmita Vieta, Margarita García Reyneri, Silvia, y Elena de Solo, Teresa Pujals.

Fita y Odette Kohly.

Rosita, Margarita y Enita Rayneri.

Nantilde y Lelia León, Lila Pedro, Victoria Alonso, Mercedes y Teté Anrich, Martha Michelena, Graciela y Georgina Balsinde, Esperancita Trémols, Cusa Parkins, Olga Rodríguez Plasencia.

Inés Macso.

Alicia Forns, Nenita, Paquita y Carmelina Villa, Margot Saavedra, Poupée y María Elena Venero, Silvia González Cabrera, Carmelina Entrialgo, Marina y Elsa Díaz Biart, Carmelina Entrialgo.

Nenita Cañas.

Ninina de los Reyes.

Lydia y Celita Rayneri, Bertha Albarrán, Chiquitica Sánchez, Zaida Gómez, Josefina y Alicia Vilela, Renée Cicero, Aida Ferrer, Delia Morales, Hortensia Pérez, Cuca Fernández, Chela Trujillo, Lilita Montero, Nenita Forest.

Odette Descamps.

María Antonia Alvarez.

Margarita Madrazo.

Beatriz Aguiar, Raquel Jaquet, Florencia Sierra, Nina Camacho, Graciella Méndez Plasencia, Amparito Gómez de la Maza, Bellita Betancourt, Nena Gordillo.

Emilita Zaydín.

Conchita López Bosque.

María Elena Alvarez Pedroso.

Betty Paz Alpízar, María Luisa Cossío, Chela Oliva, Silvia Pérez de la Torre, Lila Aguero.

Consuelito Boullosa, Lillian Rojo, Ofelia Cervantes, Eddy Hernández, Graciella y Silvia Plasencia, María Antonieta Quintana, Lydia Martín, Oneida Rivero, Gladys de Castro, Tina Arias, María Julia Casanova, Hortensia Zubizarreta, Mariana y Lalá Avilés, Fabiola Capdevila.

Teté Fernández Selleés, Carmen Luisa y Marietta Aculle.

Carmencita Herrera.

Zenaida y Nayo Espinosa, Cuquita Rosaín, Luz Marina González del Cueto, Matilde y Eva Ortega, Nieves Castro, Mercy Sosa, Olga Godoy, Elena de Córdoba, Lily Viña, Rita y Mani La Paz, Emma Escobar.

María Antonia de Cárdenas.

Otilia y Alicia Ruz.

Lelia Maruri.

Albertina Casanova, Clotilde y Carmen Bernardez, Panchita, Ofelia y Margot Lozano, Dulce María, Leonor y Margarita Lezama, Matilde y Ada Dopico, Gaby Riva, Josefina Zayas, Eva Loyola, Elina Villalba, Marina y Elena Gómez Boada.

Monita Pérez Serra.

Delia Echevarría.

Ofelia Bernal.

Baby Julián, Silvia Carranza, Berta Díaz Balsinde, Daisy Curbelo, Hilda y Nelly de León, Nenita Iparraguirre, Hortensia Betancourt, María Luisa de Llano, Raquel Pérez, María Isabel y Georgina Pérez.

Nora Valencia.

Ada Armand.

Dulce María Eguiguren.

Cuqui Ponce, Conchita de la Torriente, Josefina y Adelita Dardet, Anais Fernández Centurión, Estrella Alvarez, Nice Soto, Margot Pérez Cobo, Adrianita Otermín, Cuca Buzzi, Luisita Caballero, María Eugenia Barrera, Adriana Lort de Mola, Gloria Corrales, Bertha y Silvia Gottardi, Carmita Valdés Cabaleiro.

Gina Chomat.

Olga Arenas, Josefina Recio, Josefina Berenguer, Dora de Castroverde, Chiqui Consugra, Bebita Villagelíú, Graziella Gallardo, María Antonieta Pérez.

Clarissa Ruíz Ramos.

Margot y Concha Florez Aranegui, Isolina Cano, Lilian Etchegoyen, Irma Pereda, Gloria Morales Milanés, María y Carmita Pérez, Luisa Berrayarza.

Lourdes Caballero.

Gloria y Celia Rodríguez Franca.

Carmen de Posada, Rosita Leal, Meche Arregui, Esther Morales, Manuelita Catá, Josefina, Mercedes y Loló Menocal, Beba Landaluce, Amparo, Angélica y Lucila Sánchez Oyárzum.

LA GRAN BODA DE ESTA NOCHE

Boda de gran rango, de la más alta distinción, la señalada para hoy, a las nueve y media de la noche, en la Iglesia Parroquial del Vedado.

Serán contrayentes la encantadora señorita Glorita Juarrero y Erdmann, gala de nuestra mejor sociedad, y el doctor Raúl Maestri y Arredondo, joven y culto abogado y periodista, compañero estimadísimo en esta Redacción y Secretario de la Embajada de Cuba en Washington.

La Parroquia del Vedado, el hermoso templo de los Dominicos, será objeto de un bello adorno floral, que ha sido encomendado a los artistas exquisitos de la Casa Trías.

También tendrán a su cargo los artistas de Trías, la confección del bouquet nupcial, que llegará a manos de la señorita Juarrero como obsequio de Pablo Alvarez de Cañas, el estimado cronista de «El País».

Los caballeros podrán asistir de blanco.

EN EL YACHT CLUB

El señor Elio Bertrand, Secretario de la Legación de Francia, ofreció ayer un almuerzo a sus amistades en el Habana Yacht Club.

En una de las hermosas terrazas fué colocada la mesa, decorada bellamente, junto a la cual tomaron asiento este distinguido grupo de personalidades:

El Embajador de México, Excelentísimo señor Alfonso Gravioto y señora; el Ministro de Francia, Monsieur Edouard Carteron y señora; el Ministro de Italia, señor Nicola Nob Macario y señora; el Ministro inglés, Mr. Grand Watson; el señor Deschaps, Delegado de la Liga de las Naciones y señora; el Coronel Guimperling, Agregado Militar de la Embajada americana y señora; el señor Marcel Le Mat y señora María Dufau, y el señor Enrique Soler y Baró, Introductor del Cuerpo Diplomático.

EN EL TEATRO NEPTUNO

En el concurrido teatro de la calle de Neptuno, se anuncia para hoy lunes, un programa especial.

Programa con el que la empresa se complace en atender las muchas peticiones de sus favorecedores.

«Volando hacia Río Janeiro», la bellísima película que tanto éxito ha venido alcanzando, es la cinta pedida, en la que Dolores del Río con su exquisito arte, hace las delicias del público.

Además de esta película, donde se dejarán oír las alegres notas de «La Carioca», se exhibirá «Un bello Paraísos», por Helen Twelve Trees.

EN EL SANTO ANGEL CUSTODIO

El sábado en la Iglesia del Angel Custodio se celebró la boda de la graciosa señorita Elvira Díaz Fernández, con el señor Manuel Mesa Rodríguez.

A las nueve y media de la noche tuvo efecto la simpática ceremonia que fué presenciada por numerosa concurrencia.

Un lindo bouquet nupcial lució durante este acto la novia.

Procedía de la «Casa Trías» el renombrado jardín del Vedado y estaba confeccionado exquisitamente con gardenias.

Los contrayentes fueron apadrinados por el señor Lorenzo Díaz Prieto y por la señora María Fernández de Díaz.

Como testigos firmaron por la novia, los señores doctor Felipe Rivero, doctor José Elías Jiménez, doctor Ricardo Elizalde y Juan Molina, y por el novio, los señores Angel Suárez, Manuel Dominguez Cao, César Cruz y Rafael Roqueta.

EL BALLET DE PRO ARTE

Hoy se repetirá para los socios de Pro Arte Musical, el bellísimo ballet organizado por el profesor Nicolai Yavorski, con el concurso de los alumnos de las Clases de Baile de dicha sociedad.

Dará comienzo a las cinco en punto de la tarde y se celebrará en el hermoso Auditorium.

Dado el éxito extraordinario que alcanzó el viernes este ballet, durante su primera presentación, se puede predecir otro exito a esta segunda y última representación.

(Continúa en la Pág. SIETE)

El hogar en la venta

"Junio, mes del cliente"

Sí, señora: los artículos propiamente del hogar—ropa de cama, toallas, mantelería, etc.—están también incluídos en esta gran venta que, instituída desde este año, en beneficio de nuestra clientela, inauguramos el día primero con un éxito que nos alienta.

Así es como le gusta a «La Filosofía» ver correspondidos sus leales y honestos ofrecimientos. Y es que «La Filosofía» actúa con la seriedad y discreción que informa su casi secular existencia.

Como ejemplo de las interesantes ofertas de artículos para el hogar destacamos hoy las siguientes:

Toallas

Toallas de felpa muy doble, tamaño medio baño, a 0.67

Toallas de baño, de felpa de superior calidad, con franja de color, a 0.85

Toallas de felpa blanca con franja de color. Media docena.... 1.68

Toallas de felpa doble, con franja de color labrada. Media docena 2.25

Otro tipo de toallas, también de buena felpa, con franja lisa: media docena 2.45

Sábanas "FILOSOFIA"

De warandol superior, para cama individual, a 0.69

Cameras, a 0.85

Tamaño especial (extra camera), a 1.00

Desde luego que tenemos sábanas más baratas, de inferior calidad; pero las sábanas «Filosofía» están confeccionadas con warandol superior, fabricado expresamente para resistir muchas lavadas y además, los tamaños son completos.

La venta «Junio, mes del cliente», es su mejor oportunidad. Aprovéchela

LA FILOSOFÍA

M.E.C.D. 2016

Escenario y Pantalla

NOTAS

«DESLICES» CON NORMA SHEARER EN EL «ENCANTO»

Ofrece hoy el teatro «Encanto» el estreno en Cuba de la gran película Metro, dirigida por Clarence Brown: «Deslices» cuya interpretación está a cargo de la encantadora Norma Shearer, más bella que nunca y a la que secundan Robert Montgomery y Herbert Marshall.

«Deslices es una obra para la mujer de negocios que ve a diario la vida por dentro, para la coqueta debutante que sueña con el amor moderno, para la obrerita, que quisiera estar en ese ambiente de sociedad donde muchas cosas se disculpan, para la mujer austera que quisiera conocer los peligros para resguardarse de ellos, para la endiablada y casquivana esposa que tiene un caso parecido al de Norma Shearer en la vida real, para la que conoce a un hombre que es el protagonista de su novela viva y que no es precisamente su marido, para las jóvenes que quieren aprender, para las entradas en años que quieren olvidar, para las pecadoras que buscan disculpas a sus faltas, para las románticas, que creen que el amor lo es todo, para las que niegan sus besos por convencionalismos, pero sienten crueles anhelos de amor reprimido, en fin, para todas las que viven hoy, sueñan y mañana se dejan arrastrar por la corriente de la vida a esos suaves «Deslices» que no llegan a pecados.

«Deslices» se exhibirá hoy en todas las tandas desde las 3 y 30, acompañada de la variedad en colores «A dormir se ha dicho», por la noche, debido a la boda Juarrero-Maestri, comenzará a exhibirse «Deslices» a las 10 y 20.

«NACIONAL»: POR ULTIMA VEZ« MUCHACHAS DE UNIFORME»

Douglas Fairbanks Jr. y Elizabert Bergner en «Catalina la Grande»

El teatro «Nacional» anuncia para hoy las últimas exhibiciones de la estupenda y original película alemana: «Muchachas de Uniforme» en la cual Dorothea Wieck, la artista de los ojos que hablan y Hertha Thiele, realizan una labor admirable en el desempeño de sus roles.

«Muchachas de Uniforme», la comedia «Tango del éter» y el último noticiario de actualidad mundiales es el programa que ofrece hoy el «Nacional». Precios: 40 centavos hasta las 6 y 30 y 50 centavos después. Niños siempre 20 centavos.

Mañana martes y miércoles, días de arte supremo en el «Nacional». Se exhibe en esos días la gran joya de arte cinematográfico «Catalina la Grande». Una admirable y suntuosa película que los ingleses han lanzado al mercado norte americano como un reto a Hollywood.

Con «Catalina la Grande» se estrena el cartón en colores: «Leyendas de Pascuas» de la colección de Sinfonías Tontas.

UN MAGNIFICO PROGRAMA EN EL «CAMPOAMOR»

Hoy se presenta un gran programa con Noticiario, cartón animado, el episodio 7 de la serie «La Clave Secreta», la graciosísima opereta «No dejes la puerta abierta» con Raúl Roulien y Rosita Moreno y el estreno en Cuba de la película de emoción y misterio «El caso Chan» con Warner Oland y Heather Angel. El interés en el misterio de la obra no decae un momento desde el principio hasta el final, el diálogo es ingenioso, los caracteres interesantes, la dirección ercelente y la interpretación soberbia.

«El caso Chan» presenta al famoso detective en su papel más simpático y es la mejor de todas las producciones donde ha actuado Warner Oland, creador del Charlie Chan cinematográfico, que se luce de nuevo en toda la línea.

Debido a acuerdo de la Asociación de Distribuidores de Películas y la Unión de Empresarios esta Empresa se ha visto obligada aumentar 10 centavos la entrada por el día, ya que se alegó que la categoría del Teatro, el espléndido sonido, la magnífica proyección y su gran situación hacían una competencia enorme a otros teatros. Los precios que serán invariables, regirán lo mismo de día y de noche, costando la luneta a cualquier hora 30 centavos, la entrada de niños 15 centavos y la tertulia 10c exhibiéndose siempre una película de estreno en Cuba y otra de las grandes que se estrenen en otros teatros. Esta diferencia de solo 10 centavos por el día no tiene importancia, si se aquilatan las grandísimas ventajas que ofrece el simpático teatro «Campoamor».

«LUNES POPULAR» EN EL «MARTI»

Hoy, por ser lunes, la función del «Martí» es de carácter popular, lo que equivale a decir que los asiduos podrán admirar dos obras por el precio de una, es decir, de 30 centavos la luneta, para la toda la función.

En función corrida que se inicia a las 8 y 45, subirán a escena «Criollo verdá...», obra de gran actualidad debido, el libro, a José Sánchez Arcilla y «El estupendo Carnero», que, como saben nuestros lectores, hace referencia a la obra de Crommelin recientemente estrenada en la Habana y que es original de Carlos Robreño, con música del maestro Rodrigo Prats.

En la interpretación de estas obras toma parte la plana mayor del elenco del «Martí».

Mañana, martes, estreno de la revista de «Pepín» Rodríguez, música del maestro Prats, titulada «Los vecinos del norte».

El día 12, beneficio de la primera actriz de carácter de la compañía del «Martí», Consuelo Novoa, con los estrenos de «La supresión de la Enmienda» y «La caringa y la carioca».

«LAS DOCE EN PUNTO» EN EL «PRINCIPAL»

Es el de hoy el último «Lunes popular» que en el «Principal de la Comedia» ofrece la Compañía de Eugenia Zuffoli, pués esta es su última semana de actuación en la Habana, despidiéndose el próximo domingo y trasladándose enseguida a provincias cumplir numerosos contratos celebrados con las Empresas de los principales teatros del interior.

Esta noche, a las 9 y 30, se representará por última vez el regocijado sainete de Carlos Arniches: «Las doce en punto» que ha tenido aquí un éxito lisonjero como lo obtuvo en Madrid.

Los precios que rigen esta noche, como «Lunes Popular», son ya conocidos de todos. 40 centavos la luneta y 20 centavos la butaca. Las localidades no serán numeradas y las puertas del «Principal» se abrirán a las 9 y 15.

El próximo miércoles se ofrecerá la última representación de «Prostitución» la sensacional comedia del notable poeta español Luís Fernández Ardavín, que motivó que en las funciones populares del lunes y jueves pasados, se agotaran las localidades, quedando muchas personas sin verla. La Empresa como una deferencia al público, ha dispuesto que «Prostitución» se repita el miércoles y a precios populares: 40 centavos luneta y 20 centavos butaca.

DOS FUNCIONES OFRECE HOY EL «PAYRET»

La temporada iniciada el pasado viernes en el «Payret» por la compañía «Acebal-del Campo», marcha por senderos de triunfo y el público, supremo juez, con su presencia, ha sancionado la calidad del espectáculo cubanísimo que allí se brinda a nuestras familias. Artistas de tantos prestigios como «Chelito» Criolla, Blanca Becerra, Adolfo Otero, Ana de Luz, Yolanda González, Mercedes Menéndez, Hilda Salazar, Rafael Prada, Alfredo de la Fé y otros, son elementos de triunfo y que, seguramente, prolongarán indefinidamente, esta jornada de arte.

La Empresa ha dispuesto para hoy un magnífico programa que se cubre, en primera tanda, a las 9 en punto con «Cosas del día», obra de palpitante actualidad, debido al talento de Gustavo Sánchez Galarraga, librestista prestigiosísimo y, en segunda tanda, a las 10 y 30, con «El furor de la Cariosa», en cuya interpretación alcanzan su mejor triunfo todos los artistas que en el reparto figuran.

Al final de la primera tanda hará su presentación la parte de bailes Van-Reyna, que interpretará lo mejor de su repertorio.

Tanto para la primera como para la segunda regirán los precios establecidos, a base de 30 centavos la luneta.

Mañana, martes, programa extraordinario.

DETENIDO UN INDIVIDUO ACUSADO DE DIRIGIR LOS ATENTADOS TERRORISTAS

Cumpliendo instrucciones del Jefe de la Policía Nacional, Teniente Coronel Pedraza, ha sido detenido el señor Andrés Luis Ferrer Cabrera, de la Habana, de 40 años de edad y vecino de Empedrado número 77.

Afirma el Jefe de la Policía, que ha sido acusado por el joven Edito Fernández Fundora, a quien se le ocupó la enorme bomba en la finca Villalón, de ser el Jefe de los terroristas que desde hace tiempo actuaban en la Habana contra el Gobierno.

Como se recordará, el señor Ferrer interpuso una denuncia contra contra los que llevaron a efecto el arresto de dichos jóvenes, en la que los acusó de haberlos maltratado y torturado una vez que se encontraban en la Estación de Arroyo Naranjo, a donde fueron conducidos con ese objeto, perteneciendo todos ellos al ramal del A. B. C., del cual él era el jefe.

El señor Ferrer fué puesto a disposición del Comandante Díaz Calderón, Jefe de la Vigilancia de la Habana.

EL «ROTARY CLUB» DE LA HABANA HA ELEGIDO SU NUEVA JUNTA DIRECTIVA

En la última junta celebrada en el Rotary Club de la Habana, se designó la nueva directiva que ha de regir los destinos de la citada institución.

Hela aquí: Presidente, arquitecto Horacio Navarrete; Vicepresidente, Francisco Andreu; Secretario, doctor Carlos Manuel Calet; Tesorero, doctor Ricardo Morán, y Vocales: Carlos Alvarez, Carlos Gárate, doctor Pedro Sabí, José C. Vier, René Acevedo, Arturo Berrayarza y Estanislao S. Crespo.

Un feliz éxito les deseamos en su gestión.

HOY ENCANTO
ÚNICO EN CUBA CON REFRIGERACIÓN
Semana de GRAN GALA

y la preciosa comedia musical ~ Toda en colores
"A DORMIR SE HA DICHO"—Nursery Rhymes—

GACETILLAS

RIALTO: LAS CUATRO HERMANITAS

Una gran semana tienen los amantes del arte cinematográfico en Rialto. Hoy «Si yo Fuera Libre», de Irene Dunne y último día de «Las Cuatro Hermanitas», de Katerine Hepburn. Además una comedia y un cartón.

Precios: 20 centavos luneta y preferencia.

Mañana: «La Opereta» de John Boles y Lilian Harvey titulada «Mis Labios Engañan».

Jueves: «Escándalos Romanos», de Eddie Cantor.

El viernes: «Golpes de Azar», de Edward G. Robinson.

Sábado y domingo: «Mis Labios Engañan».

Pronto: «Remo Satan» y «Sobre las Olas».

FAUSTO: EN UN BELLO PARAISO

Un interesante programa anuncia hoy el Teatro Fausto, figurando en ameno cartel de atracción las películas «Un Bello Paraíso», por Helen Twelvetrees, que se exhibirá en los turnos preferentes de 5 y 30 y 9 y 30 y también por la tarde, y la película «Solo para Señoras», por Leslie Howard, que corresponde al turno de 8 y 30, además se exhiben las comedias «Amor Trepador», por Adagar Kennedy y «El Tango del Eter», por Ruth Etting, cartón y noticiario.

Para mañana se anuncia «Gloria de un día», por Katharine Hepburn, Douglas Fairbanks Jr. y Adolfo Menjou.

Los precios en el Fausto, desde hoy son a 30 centavos, para los mayores de una copia nueva de la triunfal pelos niños.

Fausto formará sus programas con estrenos interesantísimos de la Radio y Paramount y las reprises de las super-joyas de más renombre.

NEPTUNO: VOLANDO HACIA RIO JANEIRO

Un selecto programa, complaciendo muchas peticiones presenta hoy el siempre concurrido teatrino de la calle de Neptuno. He aquí las atracciones:

A las 2, 5 y 30 y 9 y 30, exhibición de una copia nueva d ela triunfal película «Volando hacia Río Janeiro», por Dolores del Río.

A las 3 y 30 y 8 y 30, la interesante película por Helen Twelvetrees, titulada «Un Bello Paraíso», además, cartón y noticiario.

Los precios, 20 centavos hasta las seis y media y después de esa hora 30 centavos. Los niños solo pagarán 15 centavos en todos los turnos.

Para el miércoles se anuncia: «Sobre las olas, por René Cardona, y Carmen Guerrero. Inspirada esta película en el popular e inmortal vals de ese nombre de Juventino Rosas, compositor mexicano.

RIVIERA: REMO-MATAN

En las tandas elegantes de 5 y 15 y 9 y 45, estreno de la emocionante producción Fox interpretada por Kane Richmond y Marion Burns que se titula: «Remo-Satan», revista y cartón: A las 8 y 15, «Una Viuda Romántica», por Catalina Bárcena.

Mañana, por última ve, «Remo-Satan».

Miércoles, «Sobre las Olas» (en español).

Jueves, «Consejos a los Enamorados», por Lee Tracy.

Viernes, «No Dejes la Puerta Abierta«, por Raúl Roulien.

Pronto: «Junto al Lecho» y «Qué Semana».

PRADO: JUNTO AL LECHO

Atractivo es el estreno de hoy en el elegante Teatro «Prado» Se trata de «Junto al Lecho», la emocionante novela que relata la audacia de un hombre que solamente se siente cobarde ante la magnitud del amor. Warren William, el gran actor de la Warner, la nueva estrella Jean Muir, Allen Jenkins y la artista rusa Katheryn Sargava, son los principales personajes de este conflicto amoroso en q. se nos cuenta lo que en la generalidad de los casos ocurre «Junto al Lecho». Se exhibirá esta cinta en los turnos preferentes de 3 y 30, 6 y 30 y 9 y 30. «Osada Juventud», película de dramático argumento en el que toma parte la nueva estrella de la Warner, Frankie Darrow, completa el programa y se exhibirá a las 2 y 15, 4 y 30 y 8 y 30. Además, una graciosa comedia y el cartón musical, en colores «La Cigarra y la Hormiga», basado en la fábulo del mismo nombre.

TRIANON: ASI SON LOS MARIDOS

En la tanda de las 4: Edmund Lowe en «El Diablo se Enamora», revista, «El Melodrama de Miquito» y «Así son los Maridos», por Warner Baxter.

A las 8 y 30: «El Diablo se Enamora».

En la de 9 y 45: revista, muñequitos y «Así son los Maridos».

Mañana y pasado: «No se lo Digas a Mamá», por Maureen O-Sullivan y Franchot Tone.

Jueves, viernes y sábado: «Moulin Rouge, por Constance Bennett.

Para el domingo se anuncia el estreno de «Gloria de un Día», por Katharine Hepburn.

NACIONAL
PRE-ESTRENO
MARTES 5 MIERCOLES 6
DOUGLAS FAIRBANKS JR.
and
ELIZABETH BERGNER
Catalina LA GRANDE

SUSCRIBASE Y ANUNCIESE EN EL «DIARIO DE LA MARINA»

Prórroga para pagar el agua, por diez días

Una comisión gestiona en O. P. la reparación de carreteras en Isla de Pinos. Los pagos hechos

Por decreto presidencial ,a propuesta del señor Secretario de Obras Públicas, se ha dispuesto conceder una prórroga de diez días más, para que los contribuyentes puedan abonar sus adeudos al Acueducto, de acuerdo con las disposiciones contenidas en el Decreto Ley de 2 de mayo de 1934, con excepción de la parte que se refiere al pago a plazos que sin alteración alguna, se entenderán vigentes en la forma en que dispone dicho Decreto Ley.

UNA COMISION DE ISLA DE PINOS

Ua comisón de propietarios y comerciantes, industriales y agricultores, obreros y vecinos de Isla de Pinos, estuvo en la Secretaría de Obras Púlicas, para interesar del señor Compte, la reparación de las carreteras de esa isla que se hallan en deplorable estado, haciendo imposible el tránsito por ellas.

Los comisionados se entrevistaron con el Subsecretario señor Pujols, quien les prometió informar al Secretario, exponiéndole el deseo de los peticionarios, haciendo llegar a el la exposición que le entregaron los comisionados.

PAGOS AL PERSONAL JORNALERO

Ayer nos informo el Pagador, señor Pino, que estaban situados los fondos para pagar durante la tarde a los jornaleros de limpieza de calles y del Negociado de Talleres, la segunda quincena del mes de mayo.

LA CARRETERA DE NUEVA PAZ

Ayer estuvieron los señores Miguel Coyula, Rafael Rúbi, José María Cuervo y Carlos Cuervo, con varios vecinos de Nueva Paz, en la Secretaría de Obras Públicas, para tratar con el Secretario del Ramo, de los trabajos de construcción de la carretera de Vegas a San Nicolás, exponiendo una vez más las necesidades que tiene aquella comarca de quedar comunicada con la provincia, pues se trata de una zona de 500 kilómetros de extensión, falta de comunicación también con importantes comarcas limítrofes, Cabezas, Alacranes y Bolondrón. Nueva Paz es el último término de la provincia de la Habana que carece de carretera.

El tramo que se pide es solamente de cinco kilómetros. El Secretario les dió seguridad de que las obras darán comienzo dntro de una semana.

LOS CUATRO EXTRANJEROS CESANTES EN LOS F. U. SON PADRES DE FAMILIA

Se nos comunica en una atenta carta que últimamente han sido dictadas en la Estación Terminal las cesantías de cuatro suplentes de los trenes de carga, nombrados Matías H. Pinto, Juan Sánchez Nogales, José López y Nicolás Ruso López, todos de nacionalidad extranjera, los dos primeros mexicano y colombiano respectivamente, y los dos últimos españoles.

Dichos trabajadores, según se nos informa, son honrados padres de familia, con numerosos hijos y que solo contaban con su mísero jornal para atender al sostenimiento de los mismos, que de esta manera se verán arrojados a la miseria.

Las plazas de ellos, aunque se les manifestó que eran suprimidas por economía, han sido cubiertas por obreros temporeros, más nuevos en el servicio y, por tanto, con menos derecho.

GACETILLAS

REGINA: LAS CUATRO HERMANITAS

El éxito mayor que se recuerda lo ha obtenido la super grandiosa película que presenta hoy «Regina», «Las Cuatro Hermanitas», creación de la genial Katerine Hepburn y Francis Dec, con Jean Parker y otras primeras estrellas. Además, se exhibe hoy, «Si Yo Fuera Libre», de Irene Dunne, una comedia y un cartón

Precios: 15 centavos luneta hasta las 6 y media mayores, y 10 niños y tertulia.

Mañana, estreno de la regia opereta de Jhon Boles y Lillian Harwey titulada «Mis Labios Engañan».

El jueves 7, «Escándalos Romanos» y el viernes, «Golpes de Azar».

VIVES: MAÑANA: «UNA MUJER PARA DOS»

Habiendo acordado la Empresa dar descanso un día a la semana a todos sus empleados, hoy lunes no hay función en el simpático «Vives», el preferido cine de las familias por sus comodidades, ventilación, proyección y sonido. Para mañana se anuncian; un gracioso cartón. Sorprendente y muy valiosa joya «Una Mujer para oDs», de Federick March y Miriam Hopkins que se exhibe en sus elegantes tandas de 5 y 30 y 9 y 45. La sentimental y muy interesante producción «Mala a Pesar Suyo», de Claudette Colbert y David Manner se exhibe a las 8 y 30. Miércoles, vuelve a la pantalla, vista el enorme éxito alcanzado y a petición de varias familias la más grandiosa producción del año, «Volando Hacia Río Janeiro».

LARA: VOLANLO HACIA RIO JANEIRO

A petición de numeroso público vuelve hoy a la pantalla de este simpático y confortable cine de Prado y Virtudes, la más grandiosa joya del año, considerada por los críticos como lo más estupendo que se ha hecho, «Volando Hacia Río Janeiro», ha conquistado el público habanero, pues se ha hecho célebre el Baile «La Carioca». Va acompañada esta film con la colosal «El Instante Decisivo», de Bill Boyd, de argumento muy interesante y precedida de Comedia, Cartón y Variedad. La función es contínua desde las dos de la tarde. Para mañana el grandioso drama «Las Cuatro Hermanits». Viernes, «Escándalos Romanos».

MODERNO: CENA A LAS OCHO

Hoy vuelve a la pantalla y por última vez la maravillosa producción dramática de la Metro, que tanto éxito alcanzó en su estreno, «Cena a las Ocho», por John y Lionel Barrymore, Marie Dressler, Jean Harlow, Edmundo Love y otros, completa el programa la colosal fotoopereta cómica, «El hermano del diablo», por Stan Laurel, Olive Hardy, Dennis King y Thelma Todd, la comedia titulada «El verdadero rompecabezas», por Stan Laurel y Olive Hardy. La variedad «Zambullidas», y un instructivo «Metroton». Luneta hasta las 6 y 30, 10 centavos, después 15 centavos; niños a todas horas, 10 centavos. Mañana, «Murallas de oro», por Sally Eilers. Miércoles, «Sinfonía de amor» por John Boles, Gloria Stwart.

CUBA: SIEMPRE EN MI CORAZON

En tanda popularísima que comienza a las cinco, estrena el Cuba la bellísima producción de la Warner por Bárbara Stamwick y Otto Cruger, titulada «Siempre en mi Corazón», precedida del estreno de la cinta de acción por Ken Maynard y Ruth Hall, titulada «El Potro Indomable» una preciosa comedia y una revista de actualidad mundial. A las ocho y media en función corrida se repite el programa, siempre a los precios acostumbrados populares del Cuba. Mañana: «No soy un Angel» y el estreno de «Casa Internacional», por Sary Maritza.

OLIMPIC: LAS CUATRO HERMANITAS

Hoy un estupendo estreno en el concurrido Olimpic de Ave. Wilson y B, en el Vedado. En sus elegentes tandas de 5.15 y 9.30 comedia, revista y variedad. Estreno del grandioso drama y de argumento muy interesante «Las Cuatro Hermanitas» de Katharine Hepburn y Frances Dee. A las 8.30 la regia film «Diablos con Suerte», de Bill Body. Mañana «Amor en Hollywood» y «Marido y Compañía». Miércoles Massacre» y «Lo Llaman Pecado». Jueves «Matando en la Sombra» y «Las Explotadoras de 1933». Viernes «Canción de Cuna» y «Deshonrada».

LIRA: EL MODO DE AMAR

Vuelve a la pantalla del «Lira», visto el enorme éxito alcanzado, la estupenda joya de argumento interesante «El Modo de Amar», por el célebre actor Maurice Chevalier. Regia y valiosísima producción «El Cantar de los Cantares», de Marlene Dietrich. También se exhiben comedas y variedad. Mñana «Identidad Desconocida» y «El Comediante», de Ernesto Vilches. Miércoles «El Mundo Cambia» y «Los Deaparecidos». El jueves próximo «Bataclán», la joya del año y «Rastro Invisible». Viernes «Pecadores sin Careta» y «Alegría Estudiantil».

UNIVERSAL: AS DE ASES Y DIPLOMANIATICOS

Dos estupendas joyas ofrece este gran cine, con la mejor proyección perfecto sonido, confort y ventilación moderna. Función de 1 a 6 y de 3.30 a 11 con dos graciosas comedias y variedad. Sensacional super producción «As de Ases» de Richard Dix. Colosal film de argumento interesante «Diplomaniáticos» de Bert Wesler y Robert Wolse y Mañana «As de Ases» y «La Carretera del Infierno». El jueves grandioso acontecimiento con la exhibición de la más grandiosa producción del año «Volando hacia Río Janeiro», algo muy sensacional, lo nunca visto, mucho lujo, arte, música, destacándose el célebre baile «La Carioca» y bellas mujeres.

INGLATERRA: EL MUNDO CAMBIA

San Rafael y Consulado. M. 5527; 10 centavos a todas horas.

La mejor ventilación de la Habana más freso que en la playa, sin sufrir los rigores del sol.

Hoy, tarde y noche, revista, el cartón «El Melodrama de Mickey» y la foto opereta, «La Sombra Roja» y las regias films extraordinarias, «El Mundo Cambia», por Paul Muni, y Margaret Lindsay; y «El Prisionero 13», en español, por Alfredo del Diestro y Alicia Bolaños.

A las 5 p. m. «El Mundo Cambia» y «El Prisionero 13».

Mañana, «El Moderno Casanova», atracción vaudevillesca y «Parece que fué ayer».

WILSON: EL MUNDO CAMBIA

Belascoain y San Rafael, U-5863; 10 centavos de 1 y media a 7 y media y 15 centavos después, niños 10 centavos a todas horas.

La mejor ventilación de la Habana, más fresco que en la playa, sin sufrir los rigores del sol.

Hoy, tarde y noche, revista el cartón «El Melodrama de Mickey» y la foto opereta «La Sombra Roja» y las films extraordinarias, «El Mundo Cambia», por Paul Muni y Margaret Lindsay; y «El Prisionero 13», en español, por Alfredo del Diestro y Alicia Bolaños.

A las 5 p. m. «El Mundo Cambia» y «El Prisionero 13».

Mañana, «El Moderno Casanova», producción vaudevillesca, y «Parece que fué ayer», por John Boles.

Los cursos de Obstetricia se han inaugurado

Se ofrecerán en el Hospital de Maternidad y durarán de junio a agosto, para los graduados

Han quedado inaugurados oficialmente, en el Hospital de Maternidad, los cursos especiales de Obstetricia para graduados en nuestra Universidad, de los que habláramos oportunamente cuando dimos a conocer los proyectos del doctor José Antonio Presno, Rector de dicho plantel, en ese sentido.

Serán ofrecidos por el doctor Martínez Olivella, catedrático del centro de referencia, al que auxiliarán en su gestión los ayudantes graduados Ortiz Pérez y Villaltó.

Durarán de junio a agosto y el número de alumnos que se admitirá será reducido al objeto de que se puedan desenvolver mejor las clases.

SALAZAR Y DOLZ OPTAN POR EL SUELDO DEL CONSEJO

Hemos sido informados de que los doctores Salvador Salazar y Ricardo Dolz, catedráticos de la Universidad que fueron desinados para el Consejo de Estado, han optado por el sueldo de este último orga-

HOY HOY HOY

NACIONAL
Por última vez
MUCHACHAS DE UNIFORME

NEPTUNO
Nueva copia
VOLANDO HACIA RIO JANEIRO
y estreno
EN UN BELLO PARAISO

FAUSTO
EN UN BELLO PARAISO
Helen Twelvetrees
SOLO PARA SEÑORAS
Leslie Howard

CARTEL DEL DIA

POR LOS TEATROS

PRINCIPAL DE LA COMEDIA. A-6737.—Compañía de comedia de Eugenia Zúffoli. A las 9, lunes popular, con «Las doce en punto».

MARTI: A-1851.—Compañía de zarzuela cubana, de Agustín Rodríguez. A las 8 y 45: Lunes popular con «Criollo verdá» y «El estupendo carnero».

PAYRET: A-7157.—Compañía de zarzuela de Acebal y Del Campo. A las 9: «El furor de la carioca». A las 10 y 30: «Cosas del día».

ALHAMBRA. — «La Cama Vacía», «El 4 de Septiembre» y «La Gran Parada».

POR LOS CINES

CAMPOAMOR: A-7054.—A todas horas: «No dejes la puerta abierta» y «El caso Chang» (estreno); comedia y revista.

ENCANTO: A-4433.—A todas horas: «Deslices» (estreno), con Norma Shearer y Robert Montgomery, comedia y revista.

NACIONAL: A-3730.—A todas horas: «Muchachas de uniforme», con Dorothea Wieck; comedia y revista.

RIALTO.—«Las cuatro hermanitas» y «Si yo fuera libre».

FAUSTO.—«En un bello paraíso» y «Sólo para señoras».

NEPTUNO.—«Volando hacia Río Janeiro» y «Secuestro».

RIVIERA.—«Remo Satán» y «Una viuda romántica».

PRADO.—«Junto al lecho» y «Osada juventud».

TRIANON.—«Así son los maridos» y «El diablo se enamora».

REGINA.—«Las cuatro hermanitas» y «Si yo fuera libre».

VIVES.—(Hoy no da función).

LARA.—«Volando hacia Río Janeiro» y «El instante decisivo».

MONERNO.—«Cena a las 8» y «El hermano del diablo».

TOSCA.—«Escándalos romanos»; comedia y revista.

CUBA.—«Siempre en mi corazón» y «El potro indomable».

OLIMPIC.—«Las cuatro hermanitas» y «Diablos con suerte».

LIRA.—«El modo de amar» y «El cantar de los cantares».

UNIVERSAL.—«As de ases» y «Diplomaniáticos».

INGLATERRA.—«El mundo cambia» y «El prisionero 13».

WILSON.—«El mundo cambia» y «El prisionero 13».

VERDUN.—«Cena a las 8» y «Mi mujer».

UN ARROLLADO

Domingo Macías López, de 10 años y vecino de San Miguel 205, fué asistido en el Segundo Centro de Socorro de graves contusiones diseminadas por el cuerpo que sufrió en la esquina de San Lázaro e Infanta, al arrollarlo el auto número 8583, particular, que guiaba José María Díaz.

M.E.C.D. 2016

«EL DESEO» NO ES UN DEPARTAMENTO DE CORSES MAS, LA CORSETERIA «EL DESEO» ES FABRICA Y POR LO TANTO NO PAGA INTERMEDIARIO

VEA Y COMPARE ESTA OPORTUNIDAD QUE LE OFRECE LA CORSETERIA «EL DESEO» FAJAS DE «LASTEX» LEGITIMO QUE SE PUEDE LAVAR Y PLANCHAR, MODELO PROPIO PARA USAR EN LA PRACTICA DE LOS DEPORTES, PARA COMODIDAD EN EL HOGAR Y PARA LUCIR COMO SI NO SE USARA FAJA VEA ESTE PRECIO

$ 1.50

AHORA ENCUENTRA VD. LOS PRECIOS QUE LE CONVIENEN EN LA CORSETERIA «EL DESEO» SI AL COMPRAR SU FAJA ESTA NO TIENE LA MARCA «TRIOLINE» ES QUE NO ESTA USTED EN LA CORSETERIA «EL DESEO».

CORSETERIA

"EL DESEO"

GALIANO. HABANA

Crónica Habanera

(Continuación de la Pág. CINCO)

ESTHER CARRICABURU

BODA EN EL VEDADO

La bella y distinguida señorita Esther Carricaburu y Pelayo y el joven Manolo Alvarez Romañach, contrajeron matrimonio la noche del sábado en la Iglesia Parroquial del Vedado; ceremonia nupcial muy lucida, que no reseñamos ayer por falta de espacio.

La señorita Carricaburu, perteneciente a una distinguida familia de esta sociedad, lució durante el acto de sus bodas una elegante toilette de Bernabeu, el conocido modisto.

Correspondía al modelo «Mon amour», de Lucien Lelong, interpretado en crepé satín con incrustaciones de tul.

Gran cola de manto de corte combinada con tul y satín, y fino velo de tul ilusión, completaban su regio atavío.

Un lindo «bardeaux» de plata y azahares sostenía el velo.

Fueron testigos por ella, los doctores Antonio María Valdés Dapena y Héctor Madariaga, el ingeniero José M. Machado y los señores Alberto Ruz y Alberto Arredondo.

Por el novio lo fueron, el doctor Alberto Boada, los señores Carlos Fernández Trueba, Manuel Fernández Trueba y Fabio González Santos y el Rvdo. Hermano Victorino del Colegio de La Salle.

EN EL ENCANTO

«Deslices», una bellísima cinta, de la que es principal intérprete la admirable Norma Shearer, ocupará el cartel de hoy en el aristocrático «Encanto».

Se estrena en Cuba esta magnífica producción que llevará al simpático teatro de la calle Neptuno una numerosa concurrencia.

Atendiendo al ruego de numerosas familias que asistirán a la boda Juarrero-Maestri, destacado acontecimiento social que tendrá lugar a las nueve y media de la noche, la empresa del teatro Encanto ha dispuesto que la tanda nocturna dé comienzo a las diez y veinte.

LA REVISTA DEL CINE

La interesante publicación mensual ilustrada, que dirige nuestro estimado amigo Mariano Guastella, y que se distribuye, principalmente, entre la concurrencia de los Teatros Campoamor y Encanto, como un obsequio de la empresa Smith, presenta su número de Junio con un aliciente especial.

Ofrece al público todos los detalles, bases y premios, de un concurso, muy original, titulado «Parecido con Estrellas Cinematográficas»

Dicho concurso ha despertado el mayor interés entre nuestras familias, por la novedad e incentivo del mismo.

Felicitamos al amigo Guastella por el éxito de la simpática Revista del Cine.

(Continúa en la Pág. NUEVE)

DEFUNCIONES

AYER, EN LA HABANA, HASTA LAS 4 P. M.

Manuel Cantón, blanco, 14 años, La Inmaculada. Septicemia.

Julio Alvarez, blanco, 48 años, Aguilera 14. Alineación mental.

Mercedes Cantón, negra, 96 años, Reina número 4. Gangrena senil.

Antonio Rodríguez, blanco, 46 años, Flores número 101. Nefritis crónica.

Asunción Orta, blanca, 21 años, Nueva 6. Toxinfección gastro intestinal.

Dolores Zenea, blanca, 82 años, San Mariano número 49. Perforación intestinal.

Juan Esquirol, blanco, 71 años, Instituto del Cáncer. Cáncer del labio inferior.

Eulogio Conde, blanco, 43 años, Cerro 440. Hemorragia cerebral.

José Chang, asiático, 39 años, Hospital Universitario. Bronquitis.

Luisiana Riva, negra, 80 años, Espada 37. Nefritis crónica.

Ezequiel Solano, blanco, 8 meses, Alegría sin número. Tuberculosis pulmonar.

Juan Serra, blanco, 52 años, Quinta Dependientes. Neuralgia cardíaca.

Amado de la Parra, blanco, 46 años, Quinta Covadonga. Tuberculosis pulmonar.

Cecilio Crile, mestizo, Hospital Las Animas. Paludismo.

Bernabé Oviedo, negro, 60 años, Hospital Universitario. Afección cardíaca.

María Alfonso, mestiza, 45 años, Carlos III número 18. Miocarditis aguda.

Carlos Pérez, blanco, 7 meses, Hospital Mercedes. Toxifección gastro intestinal.

LA REVISTA ILUSTRADA «CHIC», CONDENA EL ATENTADO AL DR. RIVERO

La exquisita Revista ilustrada «Chic» —que con tanto acierto dirigen nuestros estimados compañeros los señores Lorenzo de Castro y Gonzalo de Palacios,— inserta, en su último número, un suelto en torno al atentado de que fué víctima nuestro Director, en el que se exponen tan sólidos razonamientos y se dedican palabras tan afectuosas a la personalidad del doctor Rivero, que no nos sustraemos al deseo de reproducirlo, no sin que antes exterioricemos nuestro agradecimiento a los buenos amigos de la interesante publicación citada.

Dicho trabajo dice así:

«A las protestas que de todas las clases sociales de Cuba se han levantado condenando el atentado terrorista de que fué víctima el Dr. José I. Rivero, Director de DIARIO DE LA MARINA, unimos las nuestras, por el hecho vandálico que ha tenido la repulsa de todos.

No se combaten las ideas matando al individuo que las sostiene, sino derrotándolas con razones más poderosas.

«Pepín» Rivero, pese a cargos que le hacen sus enemigos, ha emprendido recientemente una labor noble y elevada, en pro del afianzamiento de las instituciones patrias y de cuantos luchan honradamente dentro de la República por el bien colectivo, y nadie puede negar que la campaña emprendida cuenta con las simpatías generales del país.

Nos congratulamos del fracaso de los asaltantes, y rogamos porque estos casos tan dolorosos no vuelvan a repetirse.

La pluma de «Pepín» no ha enmudecido ni enmudecerá en largo tiempo todavía».

Ecos de Andalucía

tes de la autoridad. Proyectaron una manifestación que les fué prohibida. La mayoría de los obreros organizaron meriendas y excursiones al campo, viéndose concurridísimo el camino de Granada, el Arroyo de los Angeles y la Ciudad Jardín.

Como era lógico no faltaron **borracheras**, guitarras y cantares.

La vieja Andalucía resucitó por unas horas en los privilegiados campos malagueños.

Un día espléndido fué dosel de aquellas excursiones campestres.

—«o»—

Se ha formado una comisión Pro-Semana Santa, deseosa de recutitar

MALAGA.— ¿Volvemos a la normalidad? La fiesta del trabajo. La Comisión pro Semana Santa.

Después del sangriento atraco a los célebres toreros hermano Algabeño y de alugunas otras coacciones de menor importancia, va recobrando Málaga su normalidad. Las gestiones de nuestro Gobernador Civil, el novelista, hijo de Cuba, Alberto Insúa, ha dado excelente resultado y esta Provincia está satisfecha de esa autoridad. Después de un viaje a Madrid y de sus conferencias con el Ministro de la Gobernación señor Salazar Alonso, ha conseguido el aumento no solo de los guardias de asalto, a quienes tanto temen los extremistas, sino de la Policía y de la Guardia Civil.

Empieza a renacer la esperanza de que el Comercio y la Industria mejoren algo en la crisis por que han venido atravesando y vuelva Málaga a ser lo que era. Alguna de las familias que estaban ausentes tornan a sus hogares y la propiedad que tan retraída se hallaba, empieza a proyectar obras, disminuyendo el paro obrero.

¿Durará esta tranquilidad?

—«o»—

El día 1o. de mayo se celebró sin incidentes.

Los teatros y cines abrieron sus puertas y en ellos se notó gran animación, especialmente en Goya, Echegaray y Excelsior.

En locales cerrados se reunieron los socialistas y comunistas, y aunque no faltaron discursos violentos, no tuvieron que intervenir los agentes de la autoridad.

firmas han solicitado de la Agrupación de Cofradías, que vuelva a su labor y que la Semana Santa malagueña resurja con el esplendor posible, que tanta fama le dió.

La Agrupación no ha podido resistir a los deseos del vecindario.

Claro es que su trabajo ha de ser grande y costoso, pues se quedaron las Cofradías, salvo tres o cuatro, sin esculturas, túnicas, ni enseres propios de las procesiones.

Se ha abierto una suscripción que va dando resultado.

SEVILA.—Elección de mis Andaaquellas fiestas sagradas, que tanto beneficiaban al comercio y a los mismos obreros.

Parte numerosa de ellos se van convenciendo del disparate que hicieron unas turbas inconscientes el fatal 11 de mayo de 1931, al destruir los templos y quemar en grandes hogueras, en calles y plazas centenares de imagenes muchas de ellas

En Sevilla, como epílogo de la feria, que tan brillante resultó, como antes la Semana Santa, acordó la Asociación de la Prensa la elección de «Mis Andalucía 1934», que representará a nuestra región en el concurso nacional que se celebrará en Madrid.

Al acto asistieron además de las señoritas seleccionadas, numeroso público, ávido de conocer las bellezas que se presentaron al concurso.

El Jurado, integrado por escritoresy artista, fué designado por la Asociación de la Prensa para llevar a cabo la designación.

Las señoritas desfilaron ante el Jurado que seguidamente se retiró a deliberar.

Después de un detenido exámen de las revelantes cualidades que adornaban a las concursantes, se procedió a la votación, que fué muy reñida, acordándose, por mayoría de votos proclamar «Mis Andalucía 1934», a la señorita Paquita Iglesias Bernal, de 16 años de edad, natural de Nerva (Huelva) y con domicilio en Sevilla. Terminada la elección. La Asociación de la Prensa obsequió productos del cincel de afamados artistas y de pinceles, notables.

Pliegos con más de **sesenta** mil a las señoritas concursantes, a las

asistentes al acto y al público invitado, con pastas y Jerez.

CADIZ.—Apaleando a las mujeres católicas.

En Benamohona (Cadiz) ha ocurrido un suceso lamentable. El domingo último, la Iglesia se llenó de fieles, apesar de estar ausente de ella el Cura, que se hallaba enfermo.

Un grupo de mujeres pidió permiso al Alcalde para sacar una procesión que anualmente se verificaba.

El Alcalde, un Sindicalista laico, negó el permiso en forma violenta.

Esto exasperó a las mujeres que indignada acordaron organizar la procesión. Así lo hicieron. Salieron del Sindicato unos treinta individuos, capitaneados por un sujeto conocido por «El Barbero». Y armados de palos la emprendieron con el Santo y con las mujeres.

Una muchacha llamada Carmen Ramírez cogió la imagen, corriendo a ponerla a salvo. Fué perseguida por los del Sindicato. Pero llegó a tiempo el cabo de la Guardia Civil de El Bosque con dos números. Imponiendo el orden y deteniendo al Barbero y tres más, que fueron puestos a disposición del Juez de Primera Instancia de Grazalema.

GRANADA.—Preparando sus fiestas.

Granada está haciendo grandes esfuerzos para que las fiestas del Corpus, revista gran solemnidad.

El Ayuntamiento subvencionará los festejos con una cantidad importante, y se proyecta una iluminación original y fantástica en la Alhambra y Salón.

Se gestiona que no deje de salir la procesión Eucarística con el lucimiento de pasados tiempos.

Se establecerán trenes especiales, con grandes rebajas de precios y se organizarán expediciones de extranjeros por las Empresas de Turismo.

JAEN.—Inundaciones y víctimas. Socorriendo a los obreros. Choque sangriento.

Las últimas inesperadas lluvias han causado grandes daños en los campos andaluces.

Se desbordaron varios ríos especialmente el Guardalquivir. Noticias últimas de Andujer, acusan graves daños en pueblos cercanos, ahogándose varias personas.

Se añade que apareció ahogado un joven oficial de la Benemérita al intentar salvar a una pobre mujer a quien arrastraban las aguas del río.

Se hundieron algunas viviendas y murió mucho ganado.

Se han abierto suscripciones públicas.

—«o»—

Los obreros de los campos de Jaén atraviesan una horrible penuria.

El Gobernador Civil de la Provincia se preocupa del asunto y ha celebrado conferencias con los dueños defincas rústicas.

La Federación Provincial de Labradores, realiza gestiones para ofrecer comidas a los necesitados.

Se invierten mil pesetas diarias por este concepto.

En Andujar, Martos, Bailen, Porcuna y Alcalá la Real, se reparten mil panes diarios, y se invierten otras cantidad casi igual para comidas.

Según la prensa los socialistas reconocen agradecidos estas gestiones y elogian a las autoridades.

—«o»—

En Huelva (Provincia de Jaén), existe un gran nucleo de extremistas, que no pierden ocasión de armar escándalo. Hace pocos días en un bar primero y en la calle después, se formó una colisión entre aquellos y algunos jóvenes derechistas. Empezó por garrotazos y acabó con varios disparos, resultando heridos de mucha gravedad Francisco Carrasco, y un joven comunista, acusado de ser el autor de varios de los disparos.

La presencia de la Guardia Civil terminó el tiroteo y se detuvo a varios de los que luchaban.

ARMERIA.—Explosión en un taller de Pirotecnia.

En un taller de pirotecnia de Pechina (Almería), se produjo una terrible explosión, con desastrosos resultados. Tuvo efecto al terminar de prepararse unos cohetes con destino a un pueblo cercano.

El incendio fué grande y costó especiales esfuerzos para sofocarlo.

Resultaron muertos el dueño del taller, dos operarios, varios obreros y un niño de once meses, cuyo padre también fué víctima de la explosión.

El cadáver del dueño del taller Antonio Ferrer fué hallado a mas de cien metros del lugar de la catástrofe. Todos los cadáveres presentaban horribles mutilaciones.

Narciso Díaz de Escobar.

Málaga 4 de mayo de 1934.

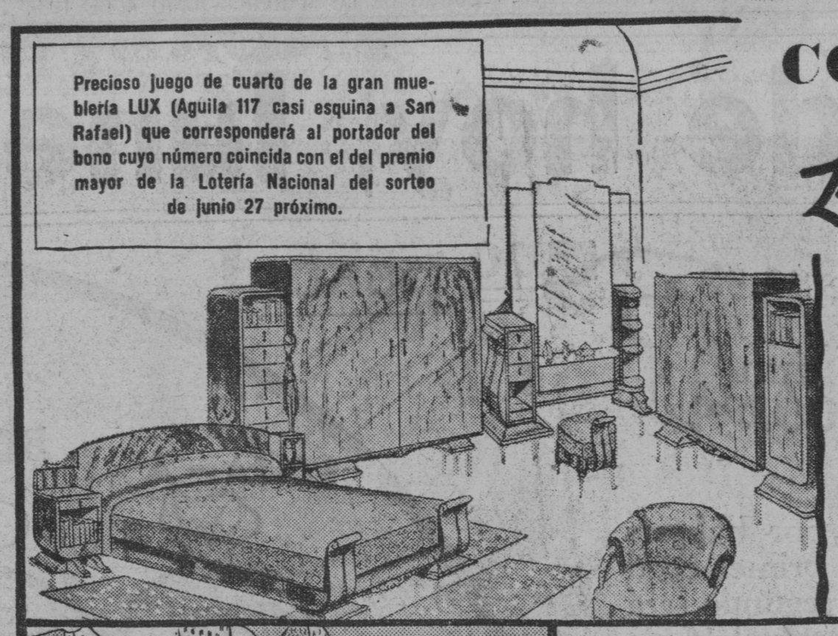

Precioso juego de cuarto de la gran mueblería LUX (Aguila 117 casi esquina a San Rafael) que corresponderá al portador del bono cuyo número coincida con el del premio mayor de la Lotería Nacional del sorteo de junio 27 próximo.

COOPERATIVA de La Casa Grande

Más surtido...mejor calidad más bajos precios y este

"Fenomenal" Plan de Regalos.

Por cada $1.50 que usted compre en LA CASA GRANDE durante el mes de junio, recibirá un bono numerado que le dará derecho a participar de todos los interesantes regalos de la Cooperativa de LA CASA GRANDE anunciados en esta misma plana y cuya amortización se regirá por el sorteo de la Lotería Nacional correspondiente al miércoles 27 de junio próximo. Conserve sus vales de compra o comprobantes que le entregan en el mostrador, para canjearlos en el segundo piso, por los bonos numerados correspondientes, en el día y hora que usted guste, antes del sorteo de junio 27.

La Casa Grande

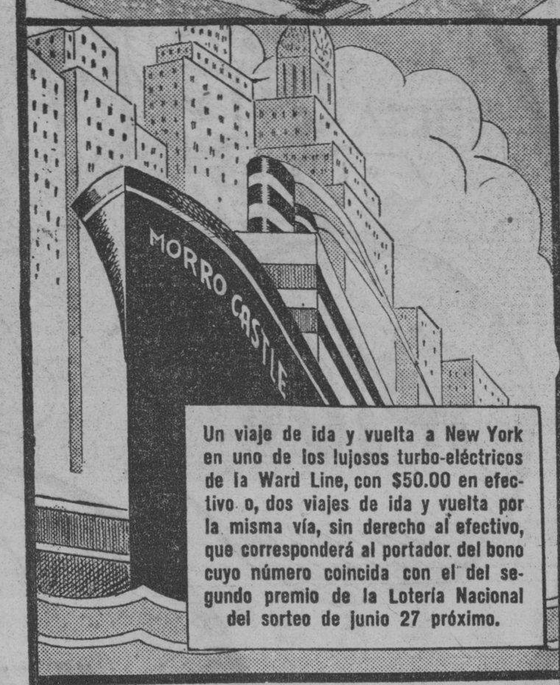

Un viaje de ida y vuelta a New York en uno de los lujosos turbo-eléctricos de la Ward Line, con $50.00 en efectivo o, dos viajes de ida y vuelta por la misma vía, sin derecho al efectivo, que corresponderá al portador del bono cuyo número coincida con el del segundo premio de la Lotería Nacional del sorteo de junio 27 próximo.

Elegante mobiliario de "living room" creación de la aristocrática mueblería LUX (Aguila 117 casi esquina a San Rafael) que corresponderá al portador del bono cuyo número coincida con el del tercer premio de la Lotería Nacional del sorteo de junio 27 próximo.

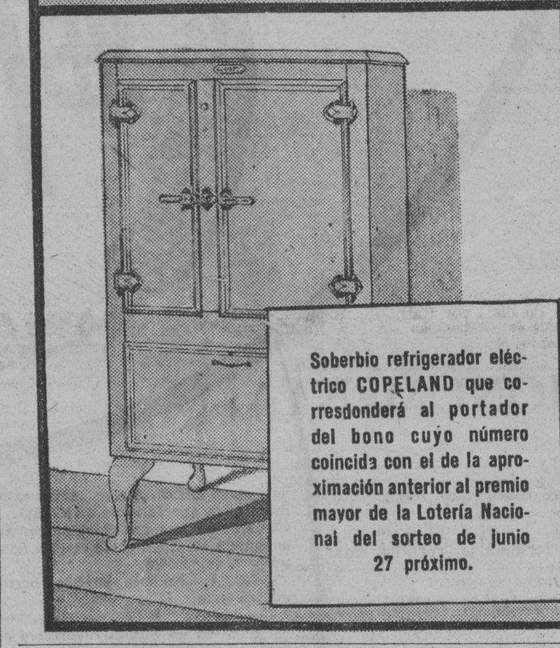

Soberbio refrigerador eléctrico COPELAND que corresdonderá al portador del bono cuyo número coincida con el de la aproximación anterior al premio mayor de la Lotería Nacional del sorteo de junio 27 próximo.

Este magnífico radio CROSLEY corresponderá al portador del bono cuyo número coincida con el de la aproximación posterior al premio mayor de la Lotería Nacional del sorteo de junio 27 próximo.

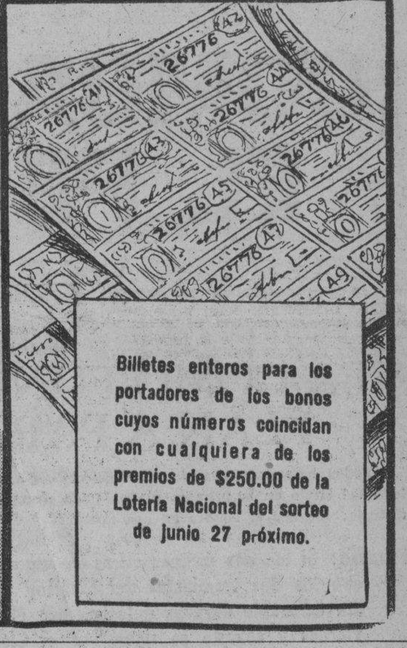

Billetes enteros para los portadores de los bonos cuyos números coincidan con cualquiera de los premios de $250.00 de la Lotería Nacional del sorteo de junio 27 próximo.

UN HIJO DE ELIAS CALLES GRAVEMENTE HERIDO EN UN ACCIDENTE DE AVIACION

CIUDAD MEXICO, junio 3. (WP) —Alfredo Elías Calles, hijo del expresidente Calles ha resultado gravemente herido al precipitarse a tierra el aeroplano en que viajaba, en las proximidades de Tamaulipas.

BROMAS Y VERAS

(Por JOAQUIN ARISTIGUETA)

El proyecto de automóvil (porque, aunque el automóvil ya esté hecho, aún no es un hecho) para «Pepín» Rivero, ha tenido un éxito tan ruidoso que, si tuviera iguales éxitos la compañía de «Alhambra», habría palos todas las noches en las taquillas. La idea del automóvil ha sido tan aplaudida que no me extrañaría nada que tuviera «reprisse».

Porque los inventores del automóvil (si no del automóvil blindado, sí del automóvil brindado) salió de Pinar del Río y llegó a la Habana con más exactitud que una guagua de las que hacen el recorrido diario. Y no me extraña, porque la idea tiene algo de «guagua» ya que el automóvil que le van a regalar a «Pepín» le va a salir de eso, de «guagua», que es como dice el vulgo que salen las cosas regaladas; de donde se viene a deducir que, en puro lenguaje criollo, no es lo mismo un automóvil-guagua que una guagua automóvil, porque la diferencia consiste en que, la guagua, cuesta cinco «kilos» y el automóvil no cuesta nada.

Pués la idea ha tenido un éxito que me parece que va a traernos disgustos o va a traernos seis automóviles, porque ahora resulta que ya se nos han dirigido algunos señores de Matanzas y de Camagüey diciéndonos que quieren tener el honor de ser ellos los que regalen a «Pepín» el automóvil blindado. Y aquí va a ser el lío.

Yo ruego, a los amigos entusiastas de la idea del automóvil, que se pongan de acuerdo, porque, si no, va a pagar «Pepín»: pués si cada provincia procede por sí, separadamente, y se establece un pugilato interprovincial para obsequiar automóviles, va a resultar que un día se nos aparecerán aquí seis comisiones con sus automóviles correspondientes y ¡a ver cómo se las arregla «Pepín» para usar los seis automóviles! Porque, los seis al mismo tiempo, no puede ser. Podría usar uno cada día de la semana, pero, ¿y los domingos? ¿Va a ir a pie, para no desairar o para no preferir a nadie?

Ya sé yo que esto tiene una solución, pero esa solución, que seguramente está ya haciéndole cosquillas al lector, le ruego que se la calle. Porque el problema se solucionaría con que Isla de Pino regalara otro automóvil a «Pepín», y ya serían los siete para completar la semana, pero el caso es que Isla de Pinos me la reservo yo para mí; para que me regale la bicicleta blindada y, por tanto, no cedo a nadie Isla de Pinos.

Pudiera también ocurrir que las seis provincias (nada más que las seis, porque Isla de Pinos queda, desde ahora separada de las seis provincias) se pusieran de acuerdo para regalar a «Pepín» un sólo vehículo pero, si reunen todo el dinero va alcanzar para comprar un camión-tanque, como esos grandísimos que tiene Obras Públicas para llevar la basura y, la verdad, no me parecería bien que se obligara a «Pepín» a viajar en un arca de Noé de hierro, lo primero porque yo viajo mucho con él y no me gusta el papelito que se me reservaría; porque en ese Arca de Noé, el Noé sería siempre «Pepín» y a los demás no nos quedaría otro remedio que ser un animal de cada especie, lo cual es depresivo para uno, ¡qué caray!: y, visto de otro modo, aunque no se pensara en lo del Arca de Noé, siempre resultaría que la gente habría de tomar el camión de «Pepín» por uno de Obras Públicas y puede que, por sugestión, se tapara las narices al paso, lo cuál no sería ni justo ni elegante porque siempre resultaría que «tiraban» a «Pepín» a basurita.

Así, que arreglen ese asunto del automóvil blindado en paz y en buena armonía interprovincial: Pinar del Río tuvo la idea y ella debe regalar el automóvil; si las demás quieren, que contribuyan, ¡pero sólo para un automóvil Ford blindado!. No vayan a mandar el camión, que ni «Pepín» es Noé ni los que le acompañamos tenemos nada de animales, ni «Pepín» es tan pesado que necesite el camión.

Y no me toquen Isla de Pinos, que es mía, porque yo la descubrí para esto de la bicicleta blindada. No me la toquen, porque no se la cedo a nadie. Ya, una vez, por poco hay un lío internacional entre Cuba y los Estados Unidos porque Cuba no quiso separarse de la Isla más de lo que está. Así que yo tampoco cedo la Isla de Pinos, con lo que se demuestra que «la historia se repite». Y esta historia yo no la repito más

✝ E. P. D.

EL SEÑOR

Buenaventura Regüeiferos y Boudet

HA FALLECIDO

(Después de recibir los Santos Sacramentos)

Y dispuesto su entierro para hoy lunes día cuatro, a las 4½ p.m., su hermano y demás familiares, ruegan a sus amistades se sirvan concurrir a la casa mortuoria, calle 21 No. 33 entre J y K, para acompañar su cadáver hasta el Cementerio de Colón, por cuyo favor quedarán eternamente agradecidos.

Habana, Junio 4 de 1934.

Dr. Erasmo Regüeiferos y Boudet, Jorge Boudet, Antonio Boudet, Ana Boudet de Regüeiferos, Caridad Boudet de Boudet e Ignacio Boudet y Francisca Regüeiferos Viuda de Repilado.

(No se reparten esquelas).

M.E.C.D. 2016

A partir de hoy, lunes

INFORMACION
El gran diario de la tarde

La bolsa tipo "A" se aumenta de $2.50 a ¡5.00 pesos!

Se agrega la nueva bolsa tipo "E" de un valor de ¡$1,500.00!

Se suprimen los bonos de los tres Fords, por haberse agotado totalmente la serie emitida. El primer Ford fué entregado el 16 del mes pasado. El segundo será entregado el 16 del corriente y el tercero el 16 de Julio. El éxito de nuestro plan ha sido tan extraordinario que se han agotado rápidamente los cien mil bonos emitidos.

El martes 5 de Junio es el último día que entregaremos bonos. Los ejemplares del jueves 31 de Mayo son los últimos que tienen derecho a esos bonos.

El aumento de la bolsa tipo "A" de $2.50 a **$5.00**, --¡el doble!-- significa el mayor esfuerzo editorial jamás hecho en Cuba y supera todos los realizados inclusive por nosotros mismos.

La nueva bolsa tipo "E" de $1,500.00 es algo también extraordinario.

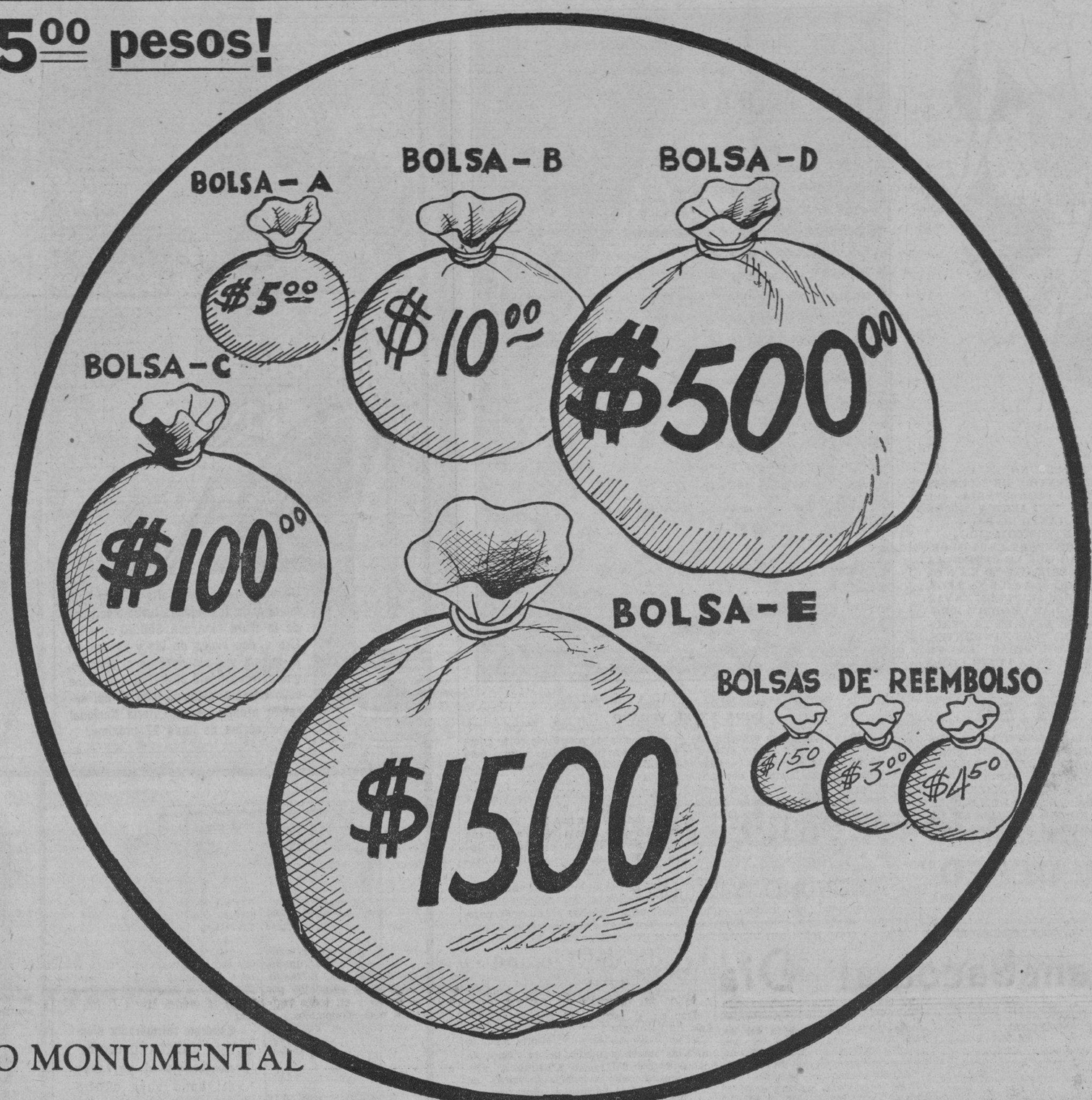

¡COMBATIENDO EL PESIMISMO!

VEA COMO FUNCIONARA NUESTRO MONUMENTAL PLAN A PARTIR DEL LUNES:

Todos los ejemplares de «INFORMACION» están numerados al lado del título en la primera plana. Cada ejemplar lleva un número distinto. Recorte el cuadro en que aparece.

Primero: Si las dos últimas cifras de su ejemplar coinciden con los dos terminales del Clearing House del primer día laborable después del siguiente (los ejemplares del viernes y sábado se rigen por el Clearing House del lunes, los del domingo, por el del martes, los del lunes, por el del miércoles, etc.) recibirá usted una bolsa tipo «A», de un valor de CINCO PESOS ($5.00)

Segundo: Si las tres últimas cifras de su ejemplar coinciden con los tres terminales, recibirá usted una bolsa tipo «B», de $10.00.

Tercero: Si coincide con los cuatro terminales, recibirá una bolsa tipo «C», de $100.00.

Cuarto: Si coincide con los cinco terminales, recibirá una bolsa tipo «D», de $500.00, y

Quinto: Si coincide con los seis terminales, recibirá una bolsa tipo «E», de $1.500.00.

El número de todos los ejemplares, a partir del lunes, constará de seis cifras, para que tengan derecho a esta nueva bolsa. Si por accidente en la máquina numeradora, algún ejemplar saliera numerado con sólo cinco cifras, se considerará a los efectos de esta bolsa, que la primera cifra que falta es un CERO. (Ejemplo: Si por deficiencia de la numeradora hay un ejemplar con un número de sólo cinco cifras, supongamos el 45586, a los efectos de esta bolsa se conceptuará que este número es 045586).

NOTA.—Número partido, borrado o alterado en cualquier forma, es nulo.

Si usted no resulta favorecido con ninguna bolsa, guarde de todos modos los cuadros numerados, pues a la terminación del plan, a los noventa días de su inicio, recibirá usted, presentando la colección de noventa cuadros de fechas consecutivas, una bolsa de reembolso con un valor de $4.50, o sea de un valor igual a lo que usted habrá gastado por los noventa periódicos (90 x 5 cts.: $4.50).

Si usted no ha podido reunir los noventa cuadros y presenta una colección de sesenta cuadros de fechas consecutivas, recibirá una bolsa de reembolso de un valor de $3.00, o sea de un valor igual a lo que usted habrá gastado por los sesenta periódicos (60x5 cts.: $3.00).

Si presenta sólo una colección de treinta cuadros de fechas consecutivas, recibirá una bolsa de reembolso de un valor de $1.50.

Guardando, pues, usted el cuadro del número de su ejemplar todos los días, recibirá siempre, al terminar este plan, una bolsa de reembolso de un valor equivalente a lo que usted habrá pagado por adquirir diariamente «INFORMACION», y además, habrá usted leído todas las tardes el mejor periódico de Cuba y todos los días habrá tenido la oportunidad de recibir una bolsa «A», de $5.00, o una bolsa «B», de $10.00, o una bolsa «C», de $100.00, o una bolsa «D», de $500.00, o una bolsa «E», de $1.500.00.

¡LEER «INFORMACION» SIEMPRE, Y POR LO MENOS LE RESULTARA GRATIS!

NOTA:—Las bolsas se entregan en nuestras oficinas de Zulueta 36.B, (entre Teniente Rey y Dragones), todos los días laborables, de 8 a 12 de la mañana y de 2 a 5 de la tarde. Basta presentar el cuadro con el número favorecido.

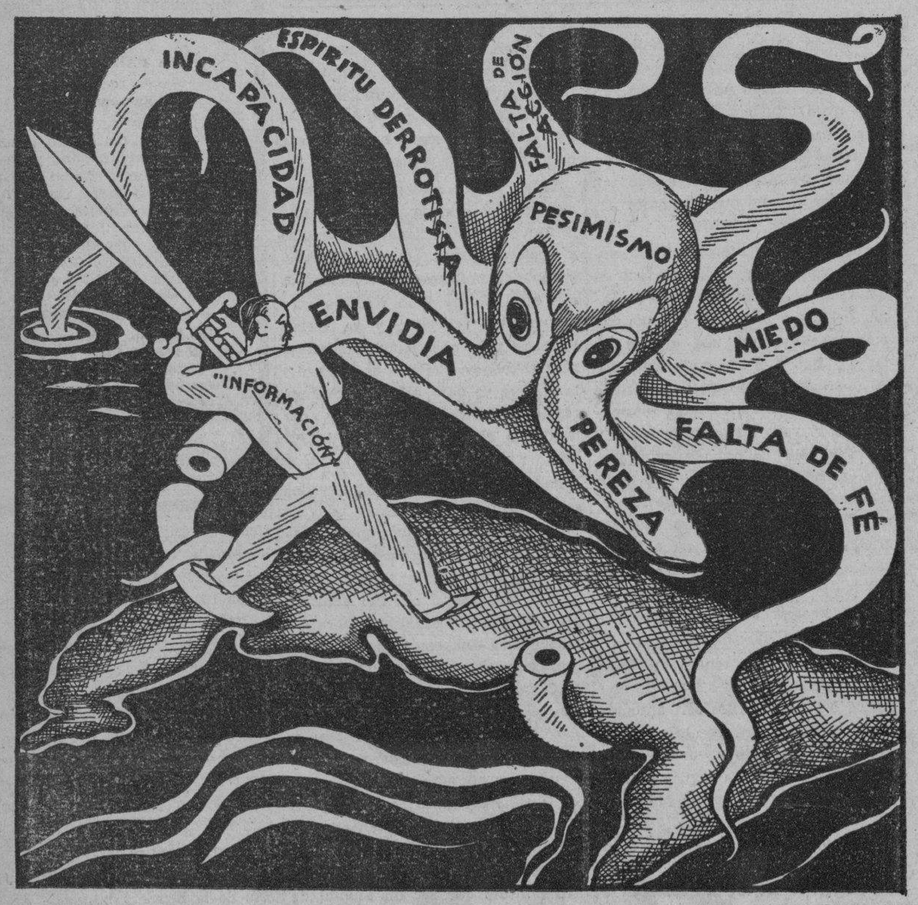

¡Realizando lo Imposible!

Lea todas las tardes INFORMACION

LO QUE CONTIENEN LAS BOLSAS "A -- B -- C -- D -- E"

LA BOLSA TIPO «A», CONTIENE:

Una lata de dulce en almíbar de «La Estrella»..	$ 0.15
Un tabaco Londres de «Particulares»..	0.05
Una lata leche condensada «La Lechera»	0.13
Un tubo de pasta de dientes «Coigate»	0.10
Media libra de Chocolate «Baguer»	0.12
Una caja de polvos «Traviata»	0.20
Una hoja de afeitar «Aevos»..	0.05
Una pastilla de jabón de castilla «Goliath».. ..	0.05
Un sobre con dos cápsulas O. K. (la medicina moderna contra toda clase de dolores)	0.05
Un pomo de agua oxigenada «Bosque»	0.10
Un paquete de desayuno «Baguer» (cacao y azúcar)	0.05
Dos entradas para la Playa de Marianao con todos los derechos, taquilla, toalla y trusas en el balneario, de las de mayor valor (50 centavos cada una)..	1.00
Una pastilla de chocolate con leche tipo suizo de «La Estrella»	0.05
Una lata de puré de tomate «Rafel»	0.05
Una botella de agua mineral «San Francisco»..	0.10
Un vale para los baños Carneado del Vedado, (usted puede escoger el tipo que desee. Vea el anuncio de dichos baños) por	0.60
Dos entradas para el cine «Campoamor»	0.60
Un artículo que varía según el paquete de un	
Un jabón hiel Astra	0.05
valor mínimum de	0.10
Dos lunetas para la gran temporada de la Zúffoli en el Teatro de la Comedia. (Los derechos, licencia, etc. (10 cts.) a cargo del público) ..	1.40
TOTAL	$ 5.00

LA BOLSA TIPO «B», CONTIENE:

Todo lo que contiene la bolsa tipo «A»..	$ 5.00
Un vale para doce botellas más de agua mineral «San Francisco» servidas en su domicilio.	1.20
Cinco tabacos más, Londres de «Particulares» ..	0.25
Un vale para un calzoncillo con elástico cambiable, «Cruz Blanca», la marca cumbre en ropa interior para caballeros..	0.75
Una pluma de fuente marca «Eagle»	1.00
Una corbata de crochet de «Tuxedo Club»	0.50
Un vale para un servicio de manicure en la peluquería «López» (Industria 129, entre San Rafael y San José)	0.30
Un vale para la peletería «La Moda», por un cinturón o una hebilla, o un monedero, o una billetera o un par de medias de seda, o a cuenta de cualquier compra en ese establecimiento, por	1.00
TOTAL	$ 10.00

LA BOLSA TIPO «C», CONTIENE:

Un vale para que usted pueda comprar en «El Encanto» o «La Casa Grande», lo que usted desee por un valor de	$ 25.00
Una cafetera eléctrica científica «Puro Aroma».	10.00
Un vale para el estudio «Foto-Yo», para seis fotografías de gran arte de 10x7 o 12 de 5x7.	10.00
Un vale para el «Bazar Washington» (Monte 81) la única casa que se dedica exclusivamente a la venta de trajes para jóvenes y niños, por un traje de niño de 1 a 8 años..	1.75
Una botella de ron «Pinilla»	1.25
Un curso completo en la Institución Nacional Pitman (Escuelas nacionales por correspondencia) de ocho a dieciocho meses de duración, de cualquiera de los que dicha institución enseña, de los de un valor de $40.00 a $100.00. (Cooperando a la cultura nacional, cargamos sólo la mitad del promedio de su valor)..	34.50
Una caja de bombones finos de «La Estrella»..	2.50
Una bolsa del tipo «A»	5.00
Una bolsa del tipo «B»..	10.00
TOTAL	$ 100.00

LA BOLSA TIPO «D», CONTIENE:

Un vale para que usted compre en «El Encanto» o «La Casa Grande» lo que usted desee, por un valor de	$ 100.00
Un radio «Columbia» del último modelo, de un valor neto de	65.00
Una lámpara fundida, de tres luces, No. 366, de «Lámparas Quesada»	60.00
Una lámpara de cuarto, fundida de una luz, No. 367, de «Lámparas Quesada»	45.00
Una lujosa caja de bombones «La Estrella» ..	2.50
Dos botellas de RON PINILLA	2.50
Un reloj «Longines», primera de primera.. ..	50.00
Un vale para el estudio «Foto Yo», para seis fotografías de gran arte 10x7 o doce 5x7.. .	10.00
Un vale para la mueblería «El Ras», para un mueble por un valor de	50.00
Una cafetera eléctrica científica PURO AROMA.	10.00
Un curso completo en la Institución Nacional «Pitman» (escuelas nacionales por correspondencia) de ocho meses a tres años de duración, de cualquiera de los cuarenta cursos que dicha Institución enseña. Los principales son: Procurador universitario, Mecanógrafo, Taquígrafo, Tenedor de Libros, Perito Mercantil, Contador, Perito Electricista, Agente Vendedor, Ingeniero Electricista, AVIADOR, Mecánico Dental, Perito Plomero, Enfermero o Enfermera, Químico Industrial, Inglés, Bachillerato, Periodista, Dependiente de Farmacia, Comadrona, Dibujo, Ingeniero Mecánico, Radiotelefonista, etc. Estos cursos valen de $75.00 a $200.00	90.00
Una bolsa del tipo «A»..	5.00
Una bolsa del tipo «B»..	10.00
TOTAL..	$ 500.00

LA BOLSA TIPO «E», CONTIENE:

Un vale para que usted compre en «El Encanto» o «La Casa Grande» lo que usted desee, por un valor de	$ 100.00
Un vale para un juego de cuarto o de comedor, o de sala (a elegir) de gran lujo, en una de las grandes mueblerías de la Habana, por un valor de	500.00
Una bolsa del tipo «A»	5.00
Una bolsa del tipo «B»	10.00
Dos botellas de ron Pinilla	2.50
Un radio «Columbia» del último modelo, de un valor neto de	65.00
Una lámpara fundida, de tres luces No. 366, de «Lámparas Quesada»	60.00
Una lámpara de cuarto, fundida, de una luz, No. 367, de «Lámparas Quesada»	45.00
Una lujosa caja de bombones «La Estrella»..	2.50
Un reloj «Longines», primera de primera.. .	50.00
Un vale para el estudio «Foto Yo» para seis fotografías de gran arte 10x7 o 12 de 5x7..	10.00
Un vale para la mueblería «El Ras», para un mueble por valor de	50.00
Una cafetera eléctrica científica «Puro Aroma»	10.00
Un curso completo en la Institución Nacional «Pitman» (escuelas nacionales por correspondencia) de ocho meses a tres años de duración, de cualquiera de los cuarenta cursos que dicha Institución enseña. Los principales son: Procurador Universitario, Mecanógrafo, Comadrona, Taquígrafo, Tenedor de Libros, Perito Mercantil, Contador, Perito Electricista, Agente Vendedor, Ingeniero Electricista, AVIADOR, Mecánico Dental, Perito Plomero, Enfermero o Enfermera, Químico Industrial, Inglés, Bachillerato, Periodista, Dependiente de Farmacia, Dibujo, Ingeniero Mecánico, Radiotelefonista, etc. Estos cursos valen de $75.00 a $200.00	90.00
Un solar en el Reparto «Ampliación de Almendares», frente a la línea de los tranvías, de 500 varas cuadradas, cuyo valor es de $2.000.00, pero que INFORMACION, como un esfuerzo más a favor de sus lectores, fija sólo en	500.00
TOTAL..	$ 1.500.00

LAS BOLSAS DE REEMBOLSO:

Oportunamente publicaremos el contenido de los tres tipos de bolsas de reembolso (la de $4.50, la de $3.00 y la de $1.50) que se entregarán al finalizar este monumental plan de INFORMACION.

M.E.C.D. 2016

MODA Y PRECIOS

Eso es lo que conseguirá ahora y siempre comprando en "La Elegante de Neptuno" la tienda que no cobra lujo.

HE AQUI UNA PRUEBA

FUJI DE SEDA pura, lavable, a	30 cts.
CRASH DE SPORT de gran novedad, a	25 "
LINOLAN ESTAMPADO, dibujos muy lindos, a	22 "
GENUINO PETER PAN estampado, a	18 "
PIEL DE SEDA ESPEJO, para refajos y ropa interior, a	30 "
CREPE RIZADO color entero, elegante, a	45 "
CREPE DE SEDA color entero, muy fino, a	65 "
CREPE DE SEDA PURA, con lindos estampados, a	88 "
CREPE DE SEDA PURA, color entero, lavable, a	88 "
PIQUE VOILE, con dibujos muy nuevos a	42 "
RAYONES ESTAMPADOS, dibujos de novedad, a	42 "
ORGANDI GUINGHAM, encantadores y elegantes, a	30 "
SEDA ESPECIAL PARA QUIMONAS, japonesas, a	34 "
PIQUE DE SEDA color entero para vestidos, a	22 "
PIQUE GRAN FANTASIA color entero, a	45 "
CREA BELGA DE HILO, pieza con 15 vrs., a	$3.50
BRAMANTE INGLES, pieza de 10 varas, a	$1.50
WARANDOL DE HILO para sábanas, en todos los anchos, A PRECIOS MUY CONVENIENTES.	
CARTERAS TODO GALALIT, con cierre nuevo, a	$1.35
MEDIAS DE CHIFFON Y semi-chiffón, garantizadas y pie francés, a	88 "
ESCARPINES ITALIANOS para señoritas y niños, desde	25 "
TOALLAS PARA LA CARA, felpa suave, desde	20 "
SABANAS de warandol superiores, desde	80 "
TRAJES PARA NIÑOS de 1 a 8 años, estilos muy modernos, desde	45 "
PANTALONES DE JERSEY, irrompibles y finos encajes,	33 "
PANTALONES DE JERSEY-PIQUE, con encaje Calais, a	50 "
MAGNIFICA FAJA TUBULAR, de buena goma, a	$1.15
UN BUEN CORSE-FAJA de cutí de seda, a	85 "

Botones fantasía, Cinturones de Gran Novedad. Hilos D.M.C. y Adornos en General.

Trajes de Baño JANTZEN y otras marcas. Zapatillas, Pantalones y Pijamas para playa.

Artículos para HOMBRES Camisas, cuellos, calcetines, corbatas, pijamas y artículos para regalos.

la elegante DE neptuno

NEPTUNO Y AGUILA

Crónica Habanera

(Continuación de la Pág. SIETE)

QUINCE AÑOS

Cumple hoy los quince años, la feliz edad de los quince, la gentil y muy graciosa señorita Marta Ruiz González, hija de los esposos Calixto Ruiz y Marcela González.
Tendrá un recibo bailable en su residencia de la calle 23, en el Vedado, que será amenizado por la orquesta «Jazz Queen».
Muchas felicidades, le deseamos.

EL GRAN FESTIVAL BENEFICO DEL DIA VEINTITRES

El día veintitrés del corriente mes, víspera de San Juan, se llevará a efecto en toda la planta baja, terrazas y jardines del Hotel Nacional el grandioso festival que con el título de «La Verbena de San Juan», viene organizando la señora Condesa de Buenavista, la ilustre dama, para dedicar sus productos a la terminación de las obras de reconstrucción de la Iglesia de Monserrate.

Nuevos y muy interesantes detalles nos llegan sobre este festival del que puede decirse que será la fiesta del año.

Comenzará a las cinco de la tarde y se prolongará hasta la madrugada.

Los kioscos de helados, refrescos, dulces y lunch serán atendidos por señoras y señoritas y en todos regirán los precios más económicos.

Habrá cantadores con guitarras, muchas orquestas y otros alicientes que harán de esta verbena una fiesta inolvidable.

La Casa Bacardí, siempre espléndida, contribuirá con la construcción de un precioso kiosco para la venta de sus ricos productos. Además llevará cantadores para dar más alegría a su barrio.

El kiosco Armada lucirá bellísimo y al frente del mismo estarán conocidas damas de nuestra mejor sociedad.

«La Tropical» y «La Polar» también tendrán sus kioscos. El primero ha sido cedido por el estimado caballero don Julio Blanco Herrera a iniciativa de la señorita Enriqueta López del Valle.

Durante las horas de la tarde funcionará un salón de bridge organizado por la Condesa de Revilla de Camargo, la Marquesa de Pinar del Río y la señora María Dufau de Le Mat.

La señora Condesa de Buenavista ruega a todas las damas que concurran a la junta del próximo martes.

Será a las cuatro de la tarde, en el Hotel Nacional.

EN EL PRINCIPAL DE LA COMEDIA

«Las doce en punto», el simpático sainete de Carlos Arniches, que tanto éxito ha alcanzado durante sus anteriores representaciones, volverá hoy a la escena del Principal.

La compañía Zuffoli, ha dispuesto una última representación de esta gran obra, a mitad de precios, es decir, cuarenta centavos las lunetas y veinte las butacas.

Para el miércoles se anuncia una última representación de «Prostitución», gran acierto de la Zuffoli.

Edel FARRES.

¿Está Ud. de mal humor hoy día?

Tal vez el exceso de trabajo y preocupaciones le ha producido dolor de cabeza y malestar general, y por eso está de mal humor.

Para estos casos la CAFIASPIRINA no tiene igual. Le ahorrará muchas horas desagradables e inútiles.

En pocos minutos una dosis de CAFIASPIRINA le quita el dolor y el malestar, le aclara la mente, y le hace recobrar el vigor y la serenidad.

BAYER

Al comprar Cafiaspirina fíjese en la Cruz Bayer

CAFIASPIRINA

el producto de confianza

Guanabacoa al Día

BRILLANTE RECEPCION EN EL LICEO

Por todos conceptos brillante, resultó la popularísima recepción que en los amplios y bellos salones del Liceo Artístico y Literario se celebró en la noche del pasado sábado en honor del ilustre hombre público y prestigioso galeno doctor Ramón Grau San Martín, expresidente de la República, en ocasión de ser obsequiado con una hermosa bandera cubana por la respetable anciana y distinguida dama Felicia Marcé Castellanos Vda. de Elez, que confeccionara como lo efectuó para el Padre de la Patria, Dr. Carlos Manuel de Céspedes el año 1868 en la ciudad de Bayamo.

Una concurrencia nutridísima y heterogénea invadió la casa social de los cubanos, ávida de rendir homenaje de simpatías y afecto al doctor Grau San Martín, concurrencia que se extendió hasta fuera del local donde se efectuaba la fiesta patriótica, en proporciones de multitud, que entusiasta tributó ensordecedores aplausos al cubano eminente que supo llevar por lema en su periodo presidencial: «Cuba para los Cubanos».

Se pronunciaron varios elocuentes discursos y se interpretó por la Banda Municipal varias selecciones musicales.

Cuando el doctor Ramón Grau San Martín se levantó para hacer uso de la palabra, la concurrencia le rindió una salva de aplausos interminable y atronadora. Dado los deseos del pueblo que se agolpaba fuera del Liceo, el doctor Grau se vió obligado a interrumpir su patriótico discurso, para terminarlo en uno de los balcones que dan a la calle de Máximo Gómez. La presencia del popular médico fué recibida por la multitud con delirante entusiasmo.

Hermosísimo fué el acto en que la viejecita patricia hizo entrega al Dr. Grau San Martín de la enseña nacional, confeccionada por sus delicadas manos.

Podemos decir que la fiesta resultó una manifestación popular de simpatía y admiración hacia el sabio Catedrático de la Universidad de la Habana.

SIMPATICA BODA

En el día de hoy y en la notaría del doctor Villageliú, contraerán matrimonio la sugestiva y encantadora señorita Zenaida Vilahu y Zudaire, gala de nuestra sociedad y el correcto y estimado joven de la alta esfera social, señor Teodoro Pérez Arriete.

Las diez de la mañana es la hora fijada para el acto nupcial, que reunirá en torno de los felices contrayentes nutrida y selecta concurrencia.

Firmarán el acta notarial como testigos, los señores Joaquín de la Moneda, Raúl Deetjen y Pepito González.

Los desposados pasarán las primicias de la luna de miel en la playa de Varadero.

Que la dicha les sea imperecedera en la nueva senda de sus vidas.

HOGAR FELIZ

Pasan por la dicha de ver su hogar embellecido con el nacimiento de una encantadora niña, los estimados esposos Armando Senra Cereijo y Ernesta Núñez de Villavicencio.

Muchas felicidades a los papás.

EN LAS ESCUELAS PIAS

Con extraordinaria solemnidad y brillantez se celebró ayer por la mañana en la iglesia de las Escuelas Pías de esta villa, Misa cantada de ministros en honor de Nuestra Señora del Sagrado Corazón de Jesús, viéndose el amplio templo invadido por selecta y nutrida concurrencia.

Ofició en la misa el Rdo. P. Francisco Fábrega, Vicario de las Escuelas Pías en Cuba, auxiliado por los jóvenes sacerdotes escolapios Rdos. P. P. Modesto Galofré y Antonio Entralgo.

Ocupó la Sagrada Cátedra del Espíritu Santo, pronunciando un magistral y bellísimo sermón, el elocuente orador religioso y profesor escolapio, Rdo. P. Juan Puig.

Como recordatorio de tan hermosa festividad, se repartieron artísticas estampas de Nuestra Señora del Sagrado Corazón de Jesús.

Un coro de escogidas voces y una magnífica orquesta de cuerdas amenizó el solemne acto católico.

NOTA TRISTE

Hoy se cumple el primer aniversario del fallecimiento del gracioso niño Angel Pablo Du-Breuil, hijo de los estimados esposos Pablo Du-Breuil y América Pérez, tan apreciados en esta localidad.

Hasta sus padres hacemos llegar nuestra ratificación de condolencia.

TEATRO «CARRAL»

Para esta noche, en el teatro «Carral» se ha combinado un magnífico programa de bellísimas películas, interpretadas por conocidas y celebradas estrellas de la pantalla.

El numeroso público que asista a dicha interesante velada, pasará gratas horas en tan ameno espectáculo.

Por no haber recibido el programa en los instantes que escribimos estas notas, nos vemos privados de dar a conocer lo nombres de las films que serán proyectadas.

Oscar de la Cruz Muñoz.

LADRON SORPRENDIDO

Pedro Pérez García, natural de España, de 22 años de edad, y sin domicilio, fué arrestado en los momentos que intentaba realizar un robo en horas de la madrugada en la casa Escobar 160, residencia del señor Pedro Salas Cabarrocas, por quien fué descubierto y detenido, entregándoselo al vigilante 2392. El acusado fué asistido en el Hospital Municipal de lesiones de carácter leve y que declaró le habían ocasionado en dicha casa al proceder a su detención. Fué enviado al Vivac.

Estado del Tiempo

Notas del mediodía del domingo:

Domina el estado del tiempo en las Antillas mitad oriental del Mar Caribe porción este del Golfo de México, extremo sudeste del os Estados Unidos, el anticiclón del atlántico área del alto barometro y buen tiempo, la debil depresión del suroeste se halla hoy sobre el extremo noroeste de Yucatán.

Pronóstico para el lunes:

Buen tiempo. Vientos del nordeste al sur, alcanzando fuerza de brisote pocas turbonadas.

Osservatorio Nacional.

ROBO DE ROPAS

Manuel Gago Díaz, vecino de Picota 28, participó a la policía, que de su domicilio le habían robado ropas por valor de 80 pesos, sin que tenga sospecha en persona alguna.

HORA del DETALLISTA

NOTICIARIO AEREO-COMERCIAL Y DE INFORMACION GENERAL

ESTACION C M W. «LA VOZ DE LAS ANTILLAS

Transmisiones diarias de 1 a 2 p.m. (excepto los domingos)

Tópicos Mercantiles. Bolsa. Mercado de Valores. Cotizaciones del día. Artículos de Fondo. (Actualidad Palpitante). Comentarios en serio y en broma. Humorismo. Información General. Una Hora interesante, dada en forma amena y entretenida.

Esta es la

HORA DEL DETALLISTA

Un principio de defensa para los intereses de la clase. Las últimas noticias, mientras reposa usted el almuerzo le serán llevadas al hogar por la

HORA DEL DETALLISTA

Para una mayor compenetración entre el mayorista y el minorista. Escuche todos los días, de 1 a 2 p.m. la

HORA DEL DETALLISTA

CONSERVE ESTE ANUNCIO

Todo suscriptor del DIARIO DE LA MARINA que presente 30 de estos anuncios de la «HORA DEL DETALLISTA» en sus oficinas de Chacón No. 25, tendrá derecho a un descuento especialísimo de 15% sobre el valor de cualquier tipo de Radio VICTOR «RCA».

C M W

HORA DEL DETALLISTA

BUFETE DE JOSE I. RIVERO
Notario: FELIPE RIVERO
Chacón No 25. HABANA
Teléfonos: M-1472 A-8142

Bellas fiestas en homenaje a Ma. Auxiliadora

En la Iglesia de María Auxiliadora, de Teniente Rey y Compostela, se han celebrado muy solemnes fiestas en honor de la Virgen, Reina y Madre de la Pía Unión Salesiana, la cual venera a la Virgen María, bajo la advocación de «María Auxiliadora», cuya festividad se celebra el 24 de Mayo.

SOLEMNE NOVENARIO

Del 18 al 23 de mayo, ambos, inclusive, se celebró solemne novenario, con arreglo al siguiente programa:

Por la mañana, Misa de Comunión a las 7 y 8, armonizadas por el Coro del Colegio, «María Auxiliadora», que cabe este templo, dirigen las Madres Salesianas.

A las 8 y media a. m., Misa cantada, por el expresado Coro.

Después de ésta, el Capellán del templo, RP. Salvador Herrera, SP., daba a los fieles la bendición de María Auxiliadora.

A las 5 de la tarde, Rosario con Misterios cantados, piadoso ejercicio, sermón y bendición del Santísimo Sacramento.

Siete de los sermones, fueron pronunciados por el RP Salvador Herrera, Capellán del templo, sacerdote cultísimo de la Pía Asociación Salesiana.

Los dos sermones restantes del novenario, estuvieron a cargo de Monseñor Arteaga, Director Diocesano de los Cooperadores Salesianos y del Padre Evelio Díaz, Teniente Cura de la Parroquia de Monserrate.

El Padre Herrera, SP., predicó sobre estos temas:

La Virgen de la promesa, o sea, María vaticinada en el Antiguo Testamento.

María Auxiliadora en Caná de Galilea, donde sacó a los esposos del sonrojo que les causaría la falta del vino, en el convite nupcial.

María Auxiliadora al pie de la Cruz.

María Auxiliadora de las primeras cristianidades.

María Auxiliadora debeladora de heregías.

El séptimo tema versó sobre las grandes epopeyas llevadas a cabo en los siglos medioevales, con el Auxilio de María.

En el octavo día del novenario, predicó el P. Evelio, sobre el Santo Escapulario.

Cerró los sermones del solemne novenario, Monseñor Arteaga, con uno grandilocuente, sobre el siguiente tema: «Suscita su Apóstol», en el cual expone la devoción y apostolado de San Juan Bosco con respecto a la Santísima Virgen María.

La parte musical la interpretó el Coro del Colegio «María Auxiliadora», bajo la dirección de la Madre Salesiana, Sor Catalina Ferrando, Directora del Colegio.

Los cultos del novenario estuvieron muy concurridos.

LA FIESTA DE MARIA AUXILIADORA

El jueves 24, festividad de María Auxiliadora, hubo Misas de Comunión, a las 7 y media, 8 y media y 9.

La de las 8, la celebró el Capellán, comulgando en ella las alumnas del Colegio, Cofrades de María Auxiliadora y Cooperadores salesianos.

Después del Evangelio, el celebrante pronunció una hermosísima plática.

Fué armonizada por los Coros del Colegio y de María Auxiliadora.

Esta Comunión estuvo altamente conmovedora.

MISA SOLEMNE

A las 9 y media a. m., celebró la Misa de Ministro, el Muy Ilustre Señor Deán del Cabildo Metropolitano de la Archidiócesis de la Habana, Monseñor Alberto Méndez.

Le asistieron el Padre Francisco Durán, el Clérigo Danta de la Pía Unión Salesiana, el sacristán señor José García y los acólitos Julio Estrella, Rolando Mesa y Manuel Vega López.

Pronunció magnífico panegírico Monseñor Santiago G. Amigó, Proto Notario Apostólico y Canónigo Maestro-escuela de la Santa Metropolitana Iglesia Catedral de la Habana.

El Coro de la Cofradía de «María Auxiliadora» y el del Colegio de igual denominación, bajo la dirección del Padre Salvador Herrera, notabilísimo músico y gran compositor, interpretaron melodiosamente la Misa de Perosi, a dos voces.

Al Ofertorio la señorita María Teresa Durán cantó magistralmente, el Ave María de Gounod.

Terminada la Misa, Himno a María Auxiliadora.

Lucía el altar mayor del templo, un preciosísimo adorno floral.

Lo confeccionaron los señores Marcial Hermida y José García, bajo la dirección de Sor Pilar.

Se distribuyeron piadosos recordatorios entre el gran concurso de fieles.

A las cinco de la tarde, Santo Rosario, con Misterios cantados, piadoso ejercicio, procesión con la venerada imagen de María Auxiliadora, por los patios del Colegio, amenizada por la Banda Salesiana del Instituto «Inclán».

Resultó muy grandiosa.

Recogida la procesión, la señorita Margot del Haya, cantó primorosamente, el Ave María de Mercadante. Y la señorita María Grau, magistralmente la de Rossini.

Terminado el dulcísimo canto del Ave María, se dió la bendición del Santísimo.

El Padre Salvador Herrera, Capellán del templo, dió las gracias en sentidas palabras, a cuantos habían contribuído al éxito de las fiestas dedicadas a María Auxiliadora.

El Padre Herrera, SP., ha sido felicitado por el brillantísimo resultado de estas fiestas, celebradas en honor de María Auxiliadora y por el Décimo Aniversario de su primera Misa.

Gabriel BLANCO.

REGLANAS

(Por Alejandro Pérez Pérez)

PROXIMA BODA

De gran simpatía.

Se efectuará el sábado 23 del actual mes.

Contraerán matrimonio ese día, por la iglesia y por lo civil, la bella y gentilísima señorita Juanita Alvarez Viera y mi muy estimado amigo doctor Gerónimo Hernández y Hernández.

Como padrinos de la ceremonia religiosa actuarán los padres de la novia, mis apreciados amigos Claudina Viera de Alvarez y Francisco Alvarez Pujol.

Circulan ya las invitaciones para esta boda.

La que describiré.

En su oportunidad.

TRASLADO

Para Guanabacoa.

Lo ha efectuado un matrimonio altamente estimado en nuestra sociedad.

Me refiero a la señora Dolores Mir de Facciolo García Osuna, ex presidente y actual vice-presidente del Liceo de Regla.

Y con ellos la señora María Facciolo viuda de Cardona y sus hijos, y Arturo Madrazo.

En Máximo Gómez 68.

Han quedado instalados ya.

Sépanlo sus numerosas amistades.

MARIA JOSEFA TOVIA Y ALVAREZ DEL VALLE

Linda niña.

Hija amantísima de los esposos Carmen A. del Valle de Tovía y Dr. Fernando Tovía, Secretario del Colegio Farmacéutico de Regla y actual estudiante de la Facultad de Derecho de nuestra Universidad Nacional.

Efectuó María Josefa, el pasado domingo, en nuestra iglesia parroquial, su primera comunión.

Y con tal motivo, fué muy felicitada.

Para ella, va con estas líneas mi enhorabuena.

Que hago extensiva.

A sus felices papás.

CON BRILLANTES NOTAS

Y numerosas felicitaciones.

Se ha graduado de Comadrona Facultativa, en pasados días, la joven señora María Luisa Martínez de Miranda, amante esposa del señor Ramón Miranda Martínez.

A los parabienes recibidos, ruego una los míos.

Muy sinceros.

AUMENTA EL ENTUSIASMO

Día por día.

Para asistir a la gran excursión que por ferrocarril ha organizado un grupo de animosos jóvenes a cuyo frente se encuentra mi estimado amigo y compañero Joaquín Baceiro e Iglesias, tesorero de nuestro Ayuntamiento; y cuyo principal propósito es pasar una agradable tarde en la más bella de todas nuestras playas, en la sin par Playa Azul, el poético Varadero.

Saldrá esa excursión el próximo día 17.

Desde la estación de Fesser.

A las seis de la mañana.

EL PADRE FERNANDEZ DEL MORAL

Nuestro Cura Párroco.

Muy querido y entusiasta.

Ha comenzado a disfrutar, desde la pasada semana, de una licencia de tres meses concedida por el señor Arzobispo, como premio a la gran labor realizada en beneficio de nuestro Santuario.

El padre Francisco Fernández del Moral, al oficial su última Misa, en nuestra parroquia, comunicó a sus feligreses su licencia, y se despidió de todos con sincero afecto.

En su nombre, me ruega le despida de la sociedad reglana y del pueblo en general, del que tantas atenciones y delicadezas ha recibido.

Encargo que cumplo.

Muy gustoso.

Con mis deseos.

De que pase muy felices.

Sus vacaciones.

LINDO RECUERDO

Lo he recibido.

Es de la primera comunión de una niña muy inteligente y simpática:

Enadina Corbato y Vidal.

La que efectuó en nuestra parroquia.

El 27 de mayo.

Agradezco a tan lindo capullito, su fina atención.

La que aprovecho.

Para felicitarla.

Muy afectuosamente.

SIMPATICA COMIDA

Se efectuó el miércoles.

En el Bar «Hatuey».

De la Playa de Regla.

Y en honor de los representantes de la cerveza Hatuey, en esta localidad.

Ocuparon puestos preferentes, en ese simpático homenaje, los siguientes señores:

Francisco Inchauspi, Santiago Padrón, Saturnino Marrero, Pepe Pí, Ramón Ochoa, Santiaguito Padrón.

Nicolás Fernández, Juan Tuñón, José María Ernandorena, Justo Gómez, Israel López, Manuel Tourón, Juan M. Martínez.

Manuel Ruiz, Jorge Santo Domingo, Felipe Díaz y otros.

Exquisito el menú.

El que fué amenizado por el cuarteto «Hatuey».

A la terminación de esa bonita fiesta, hubo recitaciones y otros actos análogos.

En ellos fueron muy aplaudidos el conocido actor reglano Pepe Pí, y los señores Jorgito Santo Domingo y Ochoa.

A la hora de los brindis, lo hicieron Manuel Ruiz y Santiago Padrón Jr., a cuyo cargo estuvo el resúmen.

Ambos fueron muy felicitados.

Así terminó esa animada comida.

Que tuvo por marco.

El Bar «Hatuey».

Y la Playa de Regla.

SIGUE INVICTO

El Liceo de Regla.

En el Campeonato de basket-ball.

De la Liga Social.

Al perder el fuerte equipo «Acción Republicana» su invicto, a manos de los muchachos de «Alianza Juvenil», quedan ahora, sólo, en el lugar de honor los valerosos atletas que dirige Vicentico Lamelas, y que defienden la insignia roja y blanca del Liceo de Regla.

Mario Torres, R. Urgell, Sabás Simón, Miguel Llinás, Antonio Fonet, Miguelón, Manuel Pérez y el muy notable Arturo Costales, han resultado un gran enigma para los equipos que luchan por la supremacía basket bolista de la Liga Social.

Lo tienen demostrado.

En los tres juegos en que han actuado.

Y que piensan continuar demostrando, mañana.

En el floor del Instituto de la Habana.

Cuando jueguen con el Club E. de la Tropical.

EL BAILE DEL CENTRO ESPAÑOL

Fué un éxito.

Extraordinario.

La nueva directiva que preside mi particular amigo Daniel Taboada, se propuso rememorar aquellos pasados tiempos de entusiasmo y grandeza del Centro Español de Regla, y lo ha conseguido.

Belleza, luz y alegría.

Fueron las caracteristicas del baile del sábado.

Al que asistió lo más selecto de nuestra sociedad elegante.

Lucía el Centro Español, bellamente adornado con numerosas matas de arecas y en sus columnas principales, caprichosas guirnalda de flores, las que unidas a la profusión de luces instaladas para esa fiesta, le daban simpatía y atracción.

A las nueve comenzó el baile.

A esa hora ya resultaban pequeños los amplios salones para dar cabida a los grandes grupos de damitas que llegaban.

Se bailó también en los altos.

A los acordes de la orquesta de José Antonio Díaz.

Y del septeto «Invasora Nacional».

Poco después, de las doce de la noche hizo su entrada, a los acordes del Himno Nacional y bajo una lluvia de aplausos, la encantadora Miss Cuba, la gentilísima Conchita Estraviz, quien fué conducida al escenario del brazo del presidente del Centro Español, señor Taboada, y presentada a la sociedad reglana, que le tributó con sus aplausos, su simpatía y admiración.

¡Cuánta la alegría a esa hora!

¡Y qué éxito el obtenido!

Difícil la labor de mis auxiliares Antonio Alejandro Pérez y Mario Torres, para traer a estas «Reglanas» algunos nombres de las numerosísimas damas y damitas allí reunidas.

Hélos aquí:

Señoras

Sea el primero, el de la bella y elegante esposa del Presidente del Centro Español, la joven señora Josefina Espiniella de Taboada.

Consuelo Fernández de Inchauspi, Amelia Paz de García, Pepilla Salazar de Fernández, Antonia Garriga de Vázquez.

La bella y gentil Mercedes de la Paz de Rivero, esposa del joven galeno doctor Guillermo Rivero.

Señoritas:

Un primer nombre:

El de la siempre simpática y bella Cuqui Tourón.

Dos hermanitas muy bonitas y gentiles: Nieves y Carmelina Inchauspi.

Juana y Argelia Salvador, Enriqueta Arias, Paulita Alonso, Alicia Gómez.

Las inteligentes y muy simpáticas hermanitas Carmelina y Antoñica Vázquez.

Ketti y María Bestal, Emilia Camos, Esperancita Toledo, Eva y Chachita Vela, Laudelina Rodríguez, Copelia González.

Fina, Nena y Mercedita González Pérez, muy elegantes y atractivas.

Zoraida González, Nena García, Ernestina García, Gloria Pajón, Gisela Trigoura, Esperanza Mir, la lidna rubita Carmelina González.

Dolores Quntero, Zenaida, Delia y Carmelina Pila, Loló y Josefina Rich, María Antonia Valdés.

Georgina González, simpática y linda amiguita que anoche hizo su presentación en sociedad, en ese primer gran baile del Centro Español.

Caridad Torres, Marina Reynaldo, Isabelita Alfonso, Zoraida Rodríguez.

La siempre atrayente y bella Aidita García Paz.

Olga Más, María Josefa Rivas, Cecilia Rubiera, Luisita Mena, María y Nina Fresne, María Regla Martínez.

Enriqueta Rodríguez, María Luisa Graña, Margot Fernández Trevejo, Dinorha y Zenaida Pérez.

Zenaida Castro, rubia, bella y escultural.

Serafina Espiniella, Cuquita González, Dolores Delgado, María del Carmen Valdés, Antonia Casuso.

Emilia Elmira, Dolores Valcarcel, Tata Martín, Margarita González.

La muy gentil Berta Bolinaga.

Mercedes Piñón, Casimira y María Antonia Fernández, María Isabel de González, Rosita Seoane, encantadora trigueña de grandes atractivos.

Asunción Capaz, Emma Ortiz, Inés Pérez, Mercedes Castillo, Regla Rodríguez, Raquel Trujillo, Esther y María Puga.

Hasta las cuatro de la mañana duró la animación.

A esa hora se inició el desfile.

Llevando todos el recuerdo.

De las gratas horas pasadas.

En ese bien organizado baile del Centro Español de Regla, cuya Sección de Fiesta, presidida por mi estimado amigo Fernando Vázquez, se anota un gran triunfo.

Muy merecido.

UNA FELICITACION

Por su onomástico.

Celebrado en el día de ayer.

Dirigido va a la simpática señorita Clotilde Portilla, quien con tal motivo, fué muy felicitada.

NIEVECITA FERNANDEZ DE GRANDA

Muy apreciada dama.

Amante esposa de mi estimado amigo José Granda, activo empresario del coquetón teatro «Regla».

Será operada de amigdalitis en el día de hoy.

Por el doctor Ojeda.

En la Clínica Sagrado Corazón de Jesús, en el Vedado.

Sean para ella, mis deseos.

De un feliz resultado.

LA RECAUDACION DEL ACUEDUCTO

Por las oficinas recaudadoras del Acueducto se ingresaron por concepto de cobros por servicios de agua, la cantidad de 20.564 pesos con 14.

M.E.C.D. 2016

SERA ESTA NOCHE LA TOMA DE POSESION DEL COMITE CENTRAL DE AVANCE ABECEDARIO

INFORMACION POLITICA

Constitución del Comité de Damas de la Juventud Abecedaria en el Cerro.—La Alcaldía de Carlos Rojas para los nacionalistas. El Tercio Nacionalista, Justo Luis del Pozo y la Enmienda Platt.—El Ramal 54 de Acción Republicana.—Los defensistas. Acuerdo del Directorio General de Acción Republicana.—A favor de Aldo Martínez Alonso.—Otras noticias.

SE EFECTUARA EN EL CENTRO MONTAÑES A LAS NUEVE Y ESTARAN REPRESENTADAS EN EL ACTO LAS DELEGACIONES DE LOS BARRIOS

A las nueve de la noche de hoy se efectuará, en los amplios salones del Centro Montañés, sitos en Prado y Neptuno, la toma de posesión del Comité Central de Avance Abecedario

Teniendo en consideración el entusiasmo que existe en los cuarenta y tres barrios de la Habana, se puede asegurar, sin temor a equivocarnos, que el éxito será completo.

Presidirá el acto nuestro querido amigo el señor Humberto Díaz Argüelles, valioso líder revolucionario y una de las personalidades más destacadas del partido, a quien se deberá en gran parte el triunfo qu ese obtenga en la monumental fiesta política que se anuncia.

Las delegaciones de todos los barrios estarán dignamente representadas, existiendo entre todas el deseo de poner a contribución sus fuerzas para el mejor lucimiento del acto.

POR LA CARRETERA DE AGUACATE A CARABALLO

Polanco Pantaleón, líder menocalista, le habló al general Menocal del anhelo de los conservadores de Aguate para que le construyeran la carretera de Aguacate a Caraballo. El general Menocal le recomendó al doctor Compte el asunto.

JUVENTUD DE DAMAS DE LA JUVENTUD ABECEDARIA DEL CERRO

En la noche del viernes primero del actual, tuvo efecto la constitución del Comité político de damas de la Juventud Abecedaria del barrio del Cerro, en Calzada del Cerro 757, donde radica el Comité de esta organización de dicho barrio.

Al acto concurrió un numeroso grupo de damas abecedarias y simpatizantes de aquella barriada, con el fin antes indicado

Abierta la sesión, la cual fué presidida por el doctor Aurelio Espinosa y el ingeniero Enrique Hernández Egea, se procedió a someter a la consideración de los asistentes la siguiente candidatura, que fué aprobada por unanimidad:

Presidentas de honor: María Luisa Fernández de Martínez Sáenz, Eva de la Llera de Sánchez Govín, señora Blanca Causa de Cobián, señora Lolita González de García Rodríguez, señora Tina Riaño, señora de Andrés Ferrer, señoritas Graciella García Pola, Alejandrina de la Llera, Natalia Menéndez Valdés, Teresa de la Llera, señora de Abel de la Vega.

Presidenta efectiva: señora Josefina González de Martínez. Vicepresidenta: señorita Dolores H Hernández de García, Consuelo Benítez De Rigart.

Secretaria de actas: Luz María Hernández García. Vicesecretaria: señorita Rosita Ayala

Secretaria de Correspondencia: señorita Josefina Martínez González. Vicesecretaria: señorita Clotilde Hernández García.

Vocales: señoritas Ana Martínez López, Concepción Cruz Hernández, Manuela Alvarez, María Josefa Maciá de Medina, Julia Alaez, Eva Alaez, Antonia Manríquez, y Nogueiras, Dulce María Acosta Lazo, Regla Acosta Lazo.

Tesorera: señorita Ana Martínez López. Vicetesorera: Concepción Cruz ernández.

Entre las damas y damitas que concurrieron al acto podemos recordar a las siguientes: Delia Deboza, Rosa Larrañaga, Alina Alvarez, Esthela Deboza, Aída López, Aurelia Hernández, Ana Martínez, Lola Hernández, Teté Ruiz, Esther Benítez, Aída Hernández, Elena Hernández, Francisca García, Francisca López y el señor Heriberto del Porto, presidente de la Juventud Abecedaria del citado barrio y en representación del Ejecutivo Nacional los señores Manuel Fernández Gordillo, Oscar Menéndez, doctor García Rodríguez, Rafael Lorenzo, José A. Barrena, Tomás Cañizares, Carlos Romeu, Juan Cheda, Julio Riera.

Hicieron uso de la palabra el doctor Soto Barroso, con la elocuencia acostumbrada; el doctor Vidaña, con el sentimiento abecedario que le caracteriza y el resumen estuvo a cargo del doctor Aurelio Espinosa, que exhortó a la mujer cubana para que conjuntamente con los hombres se dispusieran a librar su primera batalla política, siguiendo el sendero que en los campos revolucionarios había sabido conquistar con su abnegación y patriotismo y que ahora es necesario obtener el triunfo de nuestros ideales en una lucha cívica ciudadana, a fin de lograr una Cuba nueva, próspera y soberana, como la soñó Martí y por la que luchó Maceo

LA ALCALDIA DE CARLOS ROJAS DEBE SER PARA LOS NACIONALISTAS

Una nutrida comisión de elementos valiosos del nacionalismo en el término de Carlos Rojas, provincia de Matanzas, nos ha visitado para expresarnos su decidido apoyo a la candidatura del correligionario señor José González Santos, presidente del Ejecutivo nacionalista de esa municipalidad, y fundador del Partido allí, que cuenta con las generales simpatías de los habitantes, para alcalde de ese Municipio. Los comisionados nos manifestaron su confianza en que los altos jefes del partido sabrán premiar la labor de González Santos, uno de los tres primeros afiliados en los comienzos de la lucha contra la dictadura en el partido y persona que sabrá aunar todas las voluntades de los distintos sectores allí.

EL TERCIO UNION NACIONALISTA, EL SR. DEL POZO Y LA ENMIENDA PLATT

El Ejecutivo Central del Tercio Unión Nacionalista se reunió en la tarde de ayer en el local del Círculo de Reina 57, altos, habiendo tomado, entre otros, los siguientes acuerdos:

Designar una comisión del seno de dicho Ejecutivo para llevar ante el señor Justo Luis del Pozo, presidente dl Nacionalismo, un saludo y una felicitación de los Tercios de la República, por haber sido proclamado presidente de los Nacionalistas en la asamblea que el 27 de mayo pasado se verificó en el Capitolio, y rogarle que él, por su conducto, haga extensivo ese saludo y esa satisfacción al Comité Ejecutivo Nacional en pleno, que también fué electo en la expresada asamblea

Se acordó a la vez ofrecerle un homenaje al propio Presidente de los Nacionalistas (extensivo al Ejecutivo Nacional) en el Círculo del Tercio, sito en Reina 57, altos, el cual se verificará en la primera quincena de este mes.

Al mismo tiempo se designó otra Comisión para que lleve ante el honorable señor Presidente de la República y el coronel Cosme de la Torriente la enhorabuena de los Tercios Unión Nacionalistas por el triunfo del Gobierno al obtener la derogación de la Enmienda Platt, dando al pueblo de Cuba la tan ansiada soberanía.

EL RAMAL 54 DE ACCION REPUBLICANA SE DIRIGE AL DOCTOR SANTOS JIMENEZ

El presidente y secretario del Ramal 54 de Acción Republicana nos envían para su publicación la siguiente carta:

Dr. Rafael Santos Jiménez, Consejero de Estado

Estimado correligionario: A virtud de lo acordado en la reunión efectuada en el día de hoy por los jefes de grupos de este Ramal 54 de la Acción Republicana, transcribimos a usted el siguiente acuerdo:

«Se da lectura a distintas informaciones de la prensa en las que aparece que, conocidos oposicionistas al régimen machadista (y cuya buena fe y valentía entonces, nos consta a los que combatíamos aquel nefacto régimen), se oponen, por estimarla innecesaria, a la Ley del Censo Electoral, en lo referente a la creación de carnet electoral con el retrato del elector y a los cupons en las cédulas para las votaciones.

Como todos los que combatíamos al oprobioso régimen prometíamos al pueblo que, una vez triunfantes, se darían leyes por las cuales fuera imposible la mixtificación del voto y exponiendo continuadamente que en dichas leyes se prevearía que la usual y corriente «modalidad» de contestar a los electores «ya habían votado» al presentarse a hacer uso del sufragio y el que una sola persona votara por varios electores (muchas veces difuntos o imaginarios) no pudiera ser posible, para evitar lo cual, indicábamos, con unanimidad de pareceres, que la cédula electoral con retrato y huellas digitales haría sumamente difícil sucediere dicho mal, y aceptábamos ser la única fórmula que pondría coto a dicha inmoralidad.

Por lo expuesto nos extrañamos de la actitud de los ex compañeros oposicionistas, no encontrando justificación adecuada al cambio de opinión, que estiman innecesarias leyes que dan una mayor garantía para la legítima emisión del voto; acordándose por unanimidad dirigirse al doctor Rafael Santos Jiménez, Consejero de Estado, ponente de la Ley del Censo Electoral, pidiéndole mantenga su ponencia íntegramente y la defienda con el mismo entusiasmo que cuando combatíamos al régimen dictatorial.

Habana, 2 de junio de 1934.—Domingo Galindo y Sanz, Jefe Ramal 54 A. R.—Germán Rodríguez y García, Secretario.

GRAN FIESTA POLITICA DE LOS DEFENSISTAS

La constitución del Comité Defensa Nacional en el barrio de Manuel de la Cruz, resultó una gran fiesta política donde asistieron más de quinientas personas, haciendo uso de la palabra el doctor Eugenio Llanillo, Eduardo Ferrer, Ricardo Acosta, Mario Tamayo, Ignacio Arango y otros destacados miembros del Partido Defensa Nacional y Revolucionario Cubano La mesa quedó constituída en la parte femenina por Eva Trujillo, como presidenta; vice, Marta Caso; secretaria, Isabel Martínez; vice, Julia Vigou; tesorera, Virginia Trujillo; vice, Lidia Arango; vocales: Amparo de Acosta, María Hernández, Margot Pérez, Manuel Luján, Cuca Montalvo y otras. La mesa masculina: Ramón Trujillo, presidente; vice, Vicente Sotolongo; secretarios, Miguel Montes, Pedro González; vocales: César Felipe, Antonio Alvarez, Mario Iglesias, Eduardo Ravelo y otros. Durante todo el acto reinó entusiasmo.

ACUERDOS DEL DIRECTORIO CENTRAL DE ACCION REPUBLICANA

Celebró el sábado sesión el Directorio Central de Acción Republicana Liberal, partido que dirige el doctor Miguel Mariano Gómez, con la asistencia de gran número de delegados, bajo la presidencia del doctor Octavio Rivero. Se tomaron importantes acuerdos sobre la organización del Partido en todos los términos de la República, encomendándose a la Comisión de Asuntos Políticos la redacción del plan completo sobre el particular. Se acordó no aceptarle la renuncia al doctor Guillermo Tapia, de su cargo en el Directorio. También se acordó que toda declaración oficial del Partido sea hecha al público por la Comisión correspondiente y no por ninguno de los directores en particular.

Otros importantes acuerdos de la asamblea fueron los siguientes: Nombrar una Comisión compuesta por los doctores Alberto Blanco, Manuel Dorta Duque, Rafael Santos Jiménez, José R. García Pedrosa, Luis Collado y Rigoberto Ramírez, para que redacte la plataforma electoral que el Partido ha de llevar a la Asamblea Constituyente Nacional próxima a convocarse; declarar que considera necesario la pronta celebración de las elecciones para Delegados a la Asamblea Constituyente como medio de contribuir a la normalidad política que requiere el país, y porque el Partido ARL desea demostrar en dichas elecciones su hondo y positivo arraigo en la conciencia popular, lo que le permitirá implantar aquellas reformas de su programa que deben figurar en la futura Constitución de la República, para alcanzar el robustecimiento de la personalidad política del pueblo cubano y su mayor bienestar social y económico.

Conoció la Asamblea del resultado de la entrevista celebrada hace días con el coronel Mendieta en relación con la persecución de elementos marianistas en toda la República y la falta de equidad con que se encuentran distribuídas las carteras del Gobinete, acordando la Asamblea expresar al Gobierno el hondo disgusto con que ve semejante actitud y la necesidad de que el Gobierno otorgue al Partido del doctor Miguel Mariano Gómez, por su importancia nacional y popular, la indispensable participación en el manejo de la cosa pública.

JUSTO RAMOS ES EL NACIONALISTA DE SIEMPRE

Justo Ramos Hernández, nacionalista cien por cien, afiliado con el número 1, desde el año 1927 y primer vicepresidente del Ejecutivo nacionalista en el barrio de San Juan de Dios, amigo particular del Presidente de la República coronel Carlos Mendieta se ha dirigido a la Prensa en general desmintiendo que se haya apartado del Partido, como se ha dicho, pues no tiene motivo alguno. Por el contrario, quiere hacer constar Ramos que él seguirá como hasta aquí junto con el Partido Nacionalista y al lado del coronel Mendieta, no habiendo autorizado a nadie para que invoque su nombre en otro sentido que no sea ese.

A FAVOR DE ALDO MARTINEZ ALONSO EN LAS VILLAS

El coronel Gabino Gálvez, gobernador de las Villas, se ha dirigido a todos los alcaldes de la provincia, indicando que lo hagan a su vez al Secretario del Trabajo, solicitando la designación de Aldo Martínez Alonso para Delegado Provincial de ese Departamento. Dice así el gobernador:

Al procederse a la reorganización de la Secretaría del Trabajo en la próxima semana, con elementos revolucionarios de afiliación nacionalista, capacitados y conocidos en esta provincia, creemos oportuno indicarle la conveniencia de dirigirse cuanto antes al doctor Miguel Suárez Gutiérrez, y al coronel Mendieta, solicitando sea designado el doctor Osvaldo Morales Patiño y al señor Aldo Martínez Alonso, para delegados en esta provincia.

De los merecimientos que para ocupar dichos cargos ostentan los recomendados por esta Asamblea Provincial, no es necesario hacer mención, ya que todos conocen su labor de oposición desde el comienzo de la prórroga de Poderes.

Respaldan a su vez esta propuesta todos los gremios obreros de la provincia de Santa Clara. Así se nos ha informado.

LA CARRETERA DE NUEVA PAZ

Ayer visitaron al señor Daniel Compte, Secretario de Obras Públicas, los señores Miguel Coyula, Rafael Rubí, José María Cuervo y Carlos Cuervo, representativos del Conjunto Revolucionario, en unión de vecinos de Nueva Paz, obteniendo de dicho funcionario la seguridad de que dentro de una semana comenzarán los trabajos de construcción de la carretera de Vegas a San Nicolás. Con esta vía quedará comunicada con el resto de la República una rica zona habanera de 500 kilómetros de extensión, que es al mismo tiempo una zona de paso para comarcas limítrofes como Cabezas, Alacranes y Bolondrón. Nueva Paz es el único término de la provincia de la Habana que carece de carretera. El tramo que es necesario construir para que quede unido a la carretera central es sólo de cinco kilómetros.

NUEVA DIRECTIVA DE LA COLUMNA DE DEFENSA NACIONAL

En su junta de elecciones la institución patriótica Columna de Defensa Nacional designó la siguiente directiva:

Presidente, Antonio Navarrete de Córdova; vicepresidentes: Edmigio Durán, Néstor Nodarse, doctor Francisco Domenech y doctor Benjamín Muñoz Jinarte.

Secretario de actas: Reinaldo Landa; vice, Juan Almeida; secretario de correspondencia, Caamaño de Cárdenas; vice, Roberto Ramos; director, Luis Valdés; vice, Ricardo Vidal; tesorero, José M. Monteagudo; vice, Jacobo Duarte; contador, Mauricio Rebollar; vice, Miguel A. Travesa; bibliotecario, Tomás de la Cruz; vice, Mario Bombalier.

Vocales: Abelardo Gordillo, Ricardo Peralta, doctor Oscar G. Edreira, Adolfo Cobo, Rafael Díaz, Alberto Pavoni, Juan Rey Soto, Octavio Cubillas, José M. Otero, doctor Alfonso Estaurino Guerra, Manuel Graña.

Comisión de Propaganda: Elio Nodarse, Angel Pedroso, Mario Riera, Francisco López Alberta, Angel Fernández, Antonio Beladiola, Serafín Abeledo, Manuel García Ramírez, Pascual Hernández, Pablo Duarte, Ricardo Castillo, Ramón Cabrera, Francisco Aledo, Quintín Hernández, Juan Blanco, Diego Blanco, Carlos Valdés, Juan B. López, Para Crespo, Rosa M. Arenas, Dolores Junco, Amalia Mallén de Ostoloza, María Collado, Zoila P. de Castillo, doctora Delfina Chuffá, doctora Justina Sandó Téllez, Juan Vilela, Sergio Jordanes, Cándido Jimeno, Ismael Delgado, José B. Mora, Quirino García Rojas, doctor Miguel Angel Díaz García, Gabriel Palacios, Rafael Poldo, Germán Cárdenas, Alberto Pavoni, Ignacio Guerra, Inocencia Silveira.

Además fueron designados socios de mérito los señores Saturnino Escoto Carrión y general Lara Miret, por sus méritos contraídos en la Columna.

El domingo 10, a las nueve de la mañana y en San Juan de Dios 6, tomará posesión la nueva directiva de la Columna de Defensa Nacional.

Información Telegráfica DEL INTERIOR DE LA ISLA

POR NUESTROS CORRESPONSALES A TRAVES DEL HILO DIRECTO DEL «DIARIO DE LA MARINA»

HABANA

LOS PROPIETARIOS, INDUSTRIALES Y COMERCIANTES DE GUANABACOA, APOYARAN AL ALCALDE

GUANABACOA, junio 3. DIARIO, Habana.—En junta celebrada en el local de la Asociación de Propietarios, Industriales y Comerciantes, a la que fué invitado el teniente Joaquín Varona, Alcalde Municipal, de facto de Guanabacoa, se acordó ayudar a éste, personal y monetariamente, en todas sus gestiones tendientes a arreglar las calles y embellecer los parques, dotándolos de asientos de granito y aumentando el número de luces.

En el poco tiempo que lleva en la Alcaldía el teniente Varona, ha realizado muchos trabajos de gran necesidad que el pueblo ha visto con sumo agrado.—F. Cortés, corresponsal.

MATANZAS

HOMENAJE DE LOS NACIONALISTAS DE BOLONDRON AL DOCTOR VILLA

BOLONDRON, junio 3. DIARIO Habana.—Bajo la presidencia del ilustre Gobernador de Matanzas, el excelso poeta Agustín Acosta, llegado a ésta en unión de connotadas personalidades de la provincia, tuvo celebración anoche el espléndido homenaje al doctor Troadio Villa Villa, líder de la tendencia Unión Nacionalista en este Término, designado recientemente delegado a la Asamblea Nacional del Partido, siendo además un prestigioso galeno. Después de recorrer las calles una nutrida manifestación, con asistencia de elementos campesinos, se procedió a la inauguración del hermoso Círculo, situado en un magnífico local de la calle Independencia que estaba rebosante de público. Escalaron la tribuna diversos oradores, haciendo el resumen, con hermosos conceptos de cordialidad, el doctor Acosta.—Oña, corresponsal.

SANTA CLARA

LIDERS COMUNISTAS EXPULSADOS POR LOS OBREROS ESPERANCEÑOS

ESPERANZA, junio 3. DIARIO Habana.—Varios líders comunistas y sindicalistas pertenecientes a los gremios escogedores de tabaco de Santa Clara y La Habana fueron expulsados en el día de hoy por obreros de este pueblo, pertenecientes al mismo ramo, debido a que pretendían imponer tarifas standard con precios excesivos.

La doctora Ofelia Domínguez, que figuraba entre los mismos, fué silbada cuando hacía uso de la palabra. Al mismo tiempo los obreros gritaban: «¡Abajo el comunismo! Queremos trabajar!»

En vista de la valiente actitud de los elementos laboriosos, los líders se retiraron, amenazando con boicotear el tabaco escogido en esta localidad.

Casa destrozada por un camión

El camión número 64700, que conducía mercancías a esa capital, por evitar un choque con otro, se fué sobre la casa de Faustino Selda, sita en la carretera central, próxima a Esperanza, destruyéndola totalmente. No hubo desgracias personales.—Rodríguez, corresponsal.

CONFERENCIAS DE PENICHET EN CAIBARIEN

CAIBARIEN, junio 3. DIARIO, Habana.—Esta noche llegó, procedente de la Habana, el señor Antonio Penichet, acudiendo a la estación del Ferrocarril a recibirlo, varias comisiones obreras. Viene el señor Penichet a dar tres conferencias, estando en estos momentos—nueve de la noche—disertando en torno a «Las organizaciones obreras, lo que son y lo que serán», ante una concurrencia de más de mil obreros, en el local que ocupa la Federación Obrera en la calle Alonso número 1.—Martínez Illa, corresponsal.

CAMAGUEY

RETIRO LA ACUSACION EL FISCAL

CAMAGUEY, junio 3. DIARIO, Habana.—El Fiscal retiró la acusación contra el ex Tesorero Arturo Recio, en causa que se le seguía por malversación.—Corresponsal.

ORIENTE

SE ESTIMA FRACASA LA HUELGA DE DEPENDIENTES DEL COMERCIO, DE SANTIAGO

SANTIAGO DE CUBA, junio 3. DIARIO, Habana.—Prácticamente se estima fracasada la huelga del Sindicato de Empleados del Comercio. En la asamblea celebrada por los patronos en el Centro de Detallistas acordaron mantenerse firmes, formando un frente único. Muchos empleados han prometido a los dueños de comercios concurrir al trabajo mañana lunes.

La vidriera de la tienda de ropas «El Dragón», situada en Estrada Palma y San Gerónimo, fué rota de una pedrada, desconociéndose el autor del hecho.

La procesión del Corpus

Esta tarde salió de la Catedral la procesión del Corpus Christi, con asistencia de las hermandades católicas, Caballeros de Colón,, Colegio de Dolores, Don Bosco, etc.

El Arzobispo, acompañado del clero, asistió bajo palio.

La inauguración del balneario «La Estrella»

La inauguración del balneario «La Estrella», perteneciente a la oficialidad del Primer Distrito, resultó lucida, asistiendo el comandante Rodríguez, Jefe del Distrito, el Gobernador capitán Fernández Viciedo, el Alcalde capitán Matos Brito, y toda la oficialidad del Cuartel Moncada.

La Banda de Música del Ejército ejecutó un interesante programa bailable en la glorieta del balneario.

Un baile

La sociedad «Penya Catalana» celebró magnífico baile en los jardines de la cervecería «Hatuey». La concurrencia fué muy obsequiada.—García, corresponsal.

DISUELTO UN BAILE AL QUE CONCURRIAN ELEMENTOS COMUNISTAS

SANTIAGO DE CUBA, junio 3.—DIARIO. Habana.—Celebrándose en la sociedad «Unión de Empleados de Cafés y Fondas» un baile, del que participaban elementos comunistas, el Ejército se vió precisado a disolverlo.

Resultaron lesionados, siendo asistidos en Emergencias, Antonio Guzmán Rodríguez, de 25 años, y Trinidad Montoya, de 14, sufriendo ambos heridas leves.—García, Corresponsal.

EL EMBARGO DE ARMAS A PARAGUAY Y BOLIVIA ESTA LLAMADO A SER UN FRACASO

GINEBRA, junio 3. (W.P).—Los peritos de la Liga de las Naciones prevén, como resultado de la decisión adoptada por la Comisión de Juristas de la sociedad internacional, que el embargo de los armamentos destinados a Paraguay y Bolivia está llamado a fracasar.

Gran Semana Especial de Carteras, Guantes, Abanicos y Bufandas.

En la plenitud de la moda y del verano, EL ENCANTO ofrece a usted la más interesantes colecciones de carteras, guantes, abanicos y bufandas marcadas a precios especiales por esta semana solamente. Por eso, toda persona elegante sabrá valorar esta magnífica oportunidad y aprovecharla, porque es difícil que en el resto del verano puedan adquirirse estos accesorios—de tanta elegancia y novedad—a precios tan bajos.

PLANTA BAJA.

El grupo de 1.45 comprende una interesante variedad de modelos de charol y piel con cierres y detalles de metal cromado. En blanco, beige, punzó, azul y verde.

Otros grupos muy interesantes a 65c., 80c., 95c., 1.15 y 2.00. Una colección de carteras de galalith a 1.45 y 2.00

Chalina de seda estampada. Gran variedad de estilos y colores **75c.**

A—Modelo de malla con puño de filet estilo mosquetero **90c.**

B—Guantes de piqué estilo mosquetero **90c.**

C—Guantes de crash, para sport **1.00**

A—Abanico chinos de varillaje laqueado. Todos los colores **80c.**

B—Abanico japonés de varillaje laqueado. Todos los colores **30c.**

C—Abanico japonés de varillaje de caña natural. **40c.**

El Encanto

El Departamento Postal servirá a usted inmediatamente cualquiera de los artículos anunciados.

M.E.C.D. 2016

9ª SECCION

TELEFONOS:
Dirección A-3577
Jefe de Redacción. A-3205
Sección de Sports. M-7912

DIARIO DE LA MARINA

TELEFONOS:
Quejas M-7911
A. Clasificados . . A-3333
Agencia Marianao. FO-7380

9ª SECCION

AÑO CII — ACOGIDO A LA FRANQUICIA POSTAL — LA HABANA, LUNES 4 DE JUNIO DE 1934 — EL PERIODICO MAS ANTIGUO DE CUBA — PAGINA ONCE

DIVAGACIONES DE UN ESPAÑOL

EL "ANCIANO" DE PRAGA

por JOSE AIXALA

Hay una imagen en nuestra religión, amorosamente venerada. Quiero referirme al «Niño Jesús de Praga», cuya fundación dió principio en la iglesia de Santa María de la Victoria de Praga para conmemorar la batalla ganada a los protestantes checos, en el año 1620. La imagen de este Niño con tanto renombre, fué regalo de la Princesa Polixena de Lobkovitz, en el 1620, en recuerdo de u madre, Doña María Manrique de Lara de España. Luego el culto se propagó en nuestra madre patria, en donde existe una verdadera devoción.

Pero actualmente, además de este «Niño» portentoso, tiene Praga un venerable «Anciano». Es el popular Presidente de la República Tchecoeslovaquia, don Tomás Masaryk, eminente patricio, salido del modestísimo riñón de su pueblo.

Con este ejemplo se demuestra al mundo una verdad tan inmutable como evidente. Pues el talento, al igual de las grandes dotes en los hombres de Estado, no es privilegio de linaje, sino virtud genial, determinada por el azar en casos fortuitos en el destino de los hombres, como éste del cual nos ocupamos.

El Presidente Masaryk surgió de una pobre esfera social. Es de cuna humilde y jamás pensó levantar la vista sobre el hombro de las gentes. Como no hay mal que por bien no venga, la propia humillación de su concepto, hubo de valerle un cambio de frente en el derrotero de su vida. A tal casualidad, debe Masaryk la destacada posición entre los suyos y entre los Jefes de Estado de la Europa en plena conmoción.

El mérito extraordinario del Presidente tchecoeslovaquio, surgió de su civismo y de sus virtudes ejemplares, en lo moral, en lo social y en el aspecto patriótico fundidos en este hombre de Estado. Tene a gran honor el ser de progenie humildísima. Su padre fué cochero analfabeto. Su madre, hacía de camarera en casa de una dama de la Corte de Viena.

¿Quién pudo, ni siquiera sospechar, que un simple hijo de un pobrísimo auriga de un poblacho de la Moravia, había de suceder a los encopetados Emperadores de la encopetada Corte de Austria?

En los treinta y cinco Estados en que se subdivide hoy la Europa, hay tres personas dirigentes, en plena ancianidad. En otras esferas de la actividad humana, ya estarían dadas de baja, en lo pasivo o en las excedencias del cuartel. Son tres ancianos de tipo heterogéneo, por sus cunas originarias. Van, desde lo regio y aristocrático militar, hasta las zurrapas del fondo del saco, en donde se posa la extrema dureza de la vida nacional.

El más viejo de ellos es el Mariscal Hindenburg, nacido en 1847. Su gran voluntad y carácter, patrióticamente leal, se puso al servicio de su país, para defender la Alemania a través del régimen republicano. Viene de cuna distinguida. Su linaje está en la carrera de las armas. Con admirable dignidad, ostenta su casco en línea perpendicular, por automatismo de veterano disciplinado. ¿No habéis observado, cuando aparece en los sucesos mundiales del cine, su tambaleante firmeza, para dar la sensación de energía, en su representación nacional? El rígido aparecer del Mariscal, con sus 87 años, no puede ocultar la ausencia de su agilidad.

Otro veterano, está al frente de los destinos de su país. Es el Rey Gustavo V de Suecia. También lo habréis contemplado en la pantalla con una destreza prodigiosa, mientras juega al «tennis». Sus movimientos acusan dominio, con cierta relativa ligereza. Bien es verdad que cuenta diez años menos que el Mariscal alemán. Pero sorprende aún su calistenia. Es la necesidad, impuesta por la ciencia, a los hombres dedicados a trabajos mentales. Gustavo V es hijo de reyes. Ha sido educado con severidad militar, científica y sanitariamente, con escogido profesorado, entre lo más brillante de su país.

Pero el patriota de Tchecoeslovaquia, nacido en 1850, debe su destacada personalidad, a un caso puramente fortuito e inesperado. De zagalillo aun, le privaron de la escuela rural, en donde había aprendido lo más rudimentario. El propio rapaz, se agenció la entrada de aprendiz en una mísera tienda de cerrajero de aldea. Con su ropa, asaz raída, y su cara mancha de carbón, fuese un día el muchacho, con un balde que pesaba más que su persona, a buscar agua para las necesidades de la fragua. En tal condición, ve a su maestro que va de largo. El futuro cerrajero lo mira de soslayo, temeroso de ser reconocido en aquel estado de pobreza. Se hace el distraído para no saludar al que tanto le animaba para aprender. Avergonzado, distraído, desea que el dómine siga su camino.

Pero Mr. Ludwig, el preceptor rural, lo llama con afecto. Le saluda animoso. Le pregunta por su vida y su oficio. Luego por sus padres y sus problemas.

El profesor se da cuenta exacta del estado económico de la familia del cochero, resignado en su ignorancia. En tal situación, decide ir a verle. Le propone llevarse al chico a su nueva escuela de ascenso, para vigilar párvulos. Y aquella misma noche, el avergonzado aprendiz de forja, ya no durmió en su casa, sino en el Colegio de Cejkovice.

En Cejkovice, entre otras necesidades, había la de un organista para la Iglesia. Un cura le enseña, como un franciscano enseñó a Juárez. ¿Veis como siempre los ensotanados oscurantistas se meten en todo?

Tocando el órgano y cantando en latín, el instinto del muchacho le hace llegar a esta conclusión: además de conocer el pentágrama, valía la pena de saber el significado de las palabras cantadas. Con tal acicate, llegó a dominar el idioma del Lacio.

Así luchaba con incesante pasión para instruirse. ¡Bien lo había advertido el maestro Mr. Ludwig, en la aldea primitiva! Ya dispuesto a nutrirse de estudios, se dió maña para entrar en el Liceo de Brno. Sus primeras decepciones vienen de su desconocimiento del alemán. Entonces se despierta y aviva, en llamaradas de fuego, su oculto patriotismo tcheco. Sus contrariedades emocionales, le hacen sufrir una persecución de sus camaradas, por la vehemencia con que siente su amor a la tierra y al idioma «Tchéque».

¡Ved, lectores queridos, por donde entra, a veces, el sentido de la independencia patria! La Bohemia había perdido su personalidad nacional en 1620, y este es el delirio del estudiante Masaryk, para reconquistarla. Rebelde y tenaz, termina sus estudios en la Universidad de Viena. Cuanto más le persiguen, más ardiente se hace el patriotismo del hijo del cochero analfabeto.

Se inscribe en un grupo de estudiantes académicos de su país y por su fervor le designan Presidente. El cargo le proporciona amistades. Le abre puertas. Le sugiere planes. Su popularidad aumenta y funda el Consejo Nacional para la Independencia de Tchecoeslovaquia. Hay una gran semejanza con el Apóstol de Cuba, que dió su vida generosa y denodada, para su gloria inmortal, en el campo de «Dos Ríos.»

Con recursos de cuenta-gotas, va a Leipzig, para estudiar Filosofía. Sus catedráticos le incitan para otras materias de las cuales se satura con asombro. Y como en el mundo siempre triunfa lo inesperado, se halla en la «Pensión Familiar», en donde fijó su residencia con una «girl» americana de origen francés del Rosellón. Se llama Miss Garriga. En provenzal escriben «Garrigue». Esta joven estudiosa, le repasa las lecciones. Ambos se comunican sus ideas. Sus pareceres son coincidentes. Los hace íntimos. Y como el trato, siempre engendró el cariño, Miss Garriga funge de secretaria del partido revolucionario. Luego fué su mejor colaboradora. Más tarde, su mujer entrañable. Por tal condición perdió su vida en 1923, a causa de los grandes dolores y largo sufrir, en la horrorosa guerra mundial. Las tropas de Austria la hicieron prisionera, en represalia contra su marido, el más ardiente de los defensores de la independencia de su país.

Amigo de Mr. Wilson, pudo incorporar en el «Tratado de París» la salvación de Tchecoeslovaquia, realizando los destinos históricos con la eficaz persistencia de los esfuerzos conscientes.

Hombre de personal convicción, ya había dado muestras de espiritualidad, cuando publicó, desde la cátedra vienesa, su estudio acerca del suicidio. En su concepto, es una manifestación patológica, por la ausencia de sentimientos religiosos. Masaryk tuvo algunas veces a su pueblo en contra, cuando estimó que no debía basarse la tradición de su tierra, en una solemne mentira. También sufrió algo parecido al proceso de Rreyfus. Pero al fin, la verdad se abrió paso, y nada hay en el mundo más grande ni más bello, que la verdad cuando ella resplandece.

El Presidente Masaryk es un caso bien singular. Ascendido en 4 de noviembre de 1918, lo han reelegido—contra su voluntad—nada menos que por cuarta vez. Es un genio de la democracia. Vive rodeado de aldeas campesinas, con cuya gente charla cada tarde, al pasear a caballo, por prescripción médica, que le obligó a saber montar, cuando ya pasaba de los sesenta y cinco años.

Sabe que el sufragió universal no garantiza ni la competencia, ni la honestidad de los elegidos; pero está en el pueblo determinar, con patriotismo, quiéses deben ser sus dignos representantes.

Así es el «Anciano» de Praga, el hijo de un cochero analfabeto.

INFLUYO EN LA BOLSA DE MADRID EL RUMOR DEL PARO AGRARIO

El gobierno del Sr. R. Samper viene sorteando con una gran habilidad numerosos escollos

Por medio de una orden ministerial, publicada ayer, se dan reglas para evitar la huelga de campesinos y se faculta a los delegados del trabajo para aplicar ciertas medidas

MADRID, junio 3. (WP.)—La situación política no ha variado en relación con la semana anterior. El Gobierno viene tropezando con escollos que con gran habilidad va sorteando, siendo la impresión dominante que habrá presupuesto y que se aprobarán las leyes urgentes que faltan por discutirse, clausurándose después las Cortes a fin de reanudarlas el primero de Octubre para dar cumplimiento al precepto constitucional con la lectura del presupuesto para 1935.

El Gobierno está dando sensación de autoridad, no dejándose influenciar por las amenazas más o menos encubiertas de los extremistas.

El público impartcial elogia las medidas adoptadas en relación con la huelga de campesinos y confía en que la de los metalúrgicos quedará solucionada dentro de la semana.

REGLAS PARA EVITAR LA HUELGA DE CAMPESINOS

MADRID, junio 3. (AP.)—Se ha publicado una orden ministerial dando reglas que servirán de base para evitar la huelga de campesinos.

Se faculta en ellas a los delegados del Trabajo para la aplicación de medidas que permitan organizar turnos de obreros para la recolección. No obstante, tales medidas podrán ser anuladas por el ministro si no las considerase acertadas o contrarias al interés público.

Los campesinos no están dispuestos a ir a una huelga

Antes de causar daños a la gran cosecha que se espera romperán con las entidades

MADRID, junio 3. (WP.)—Las noticias que se han recibido de gran número de provincias agrícolas indican que la huelga del campo no llegará a producirse, porque los obreros están dispuestos a separarse de las organizaciones que les ordenen la huelga antes que causar daño a la gran cosecha que se presenta.

ELEGIDO UN EX SOCIALISTA PARA ALCALDE DE BURGOS

BURGOS, junio 3. (WP.)—Ha sido elegido alcalde de esta ciudad el señor Manuel Santamaría, que perteneció al partido Socialista, separándose del mismo en vista del derrotero que tomaba.

Votaron la candidatura de Santamaría todos los partidos, excepto el Socialista, que promovió un formidable escándalo.

UN CRIMEN

SAN SEBASTIAN, junio 3. (SE).—Comunican de Hernani que en el caserío de Ubarretechiqui se cometió un crimen. Fué hallado José Manuel Garín Loizaga, de sesenta y siete años, soltero, muerto en el lecho y atado de pies y manos.

El móvil del crimen se supone que ha sido el robo.

El Juzgado Municipal de Hernani practica diligencias, que hasta ahora no han dado el menor resultado.

Se ignora quién o quiénes hayan sido los autores del crimen.

El cadáver apareció echado sobre una cama y tenía una mano atada a la cabecera con un bramante; la otra, también la tenía sujeta a la cabecera con una cuerda, y los pies estaban metidos en una red. Se encontraba medio desnudo y presentaba grandes desgarraduras. Parece que hubo una fuerte lucha, toda vez que hay señales de ello en los tabiques, algunos de los cuales aparecen derrumbados.

España · dice A. Goicoechea · sufre con el laicismo, marxismo y separatismo, triple enfermedad que hay que evitar

Agrega que la curación de las tres dolencias de España será la restauración de su plenitud que la llevará a la realización de algún hecho universal, meta de las naciones

D. Antonio Goicoechea

SAN SEBASTIAN, junio 3. (SE.)—En el domicilio social de Acción Regionalista Guipuzcoana se celebró la Asamblea general. Presidió el acto el ex ministro señor Goicoechea acompañado de don Ramiro de Maeztu y los elementos directivos de la entidad.

Comenzó el acto con la aprobación del nuevo Estatuto, análogo al de Renovación Española.

A continuación, el presidente de la agrupación, don Jorge Satrústegui, dió las gracias al señor Goicoechea por su asistencia al acto.

Finalmente, el ex ministro pronunció un discurso.

Examina la labor que viene realizando Renovación Española y afirma que hay que sacrificar la comodidad del presente a la seguridad del porvenir. Dice que él siempre se mantendrá con sus ideales, por ser fundamentales para la patria.

—España—dice—sufre una triple enfermedad: los tres separatismos. Separatismo de Dios, marxismo y separatismo regional.

Examina el problema del laicismo y dice no será resuelto hasta que no se modifique la Constitución y se evite la labor perniciosa de maestros que inculcan a los niños ideales contrarios a la Religión.

Se ocupa después del marxismo, manifestando que acepta dos de sus principios. Debe haber partidos que defiendan la mejora de todos los necesitados y también el principio de santificación del trabajo; la eliminación del parasitismo nacional es un principio aceptable, pero no puede aceptarse el régimen de organizaciones internacionales que circulan órdenes desde el extranjero, ni las violencias llevadas a un extremo inconcebible. La reforma de la ley de huelgas no resuelve nada, pues la única solución es la aproximación de obreros y patronos en interés de la patria. Constituyendo hermandades de los que trabajan que hagan compatibles los intereses de los patronos y obreros, un régimen corporativo, se resolverían los conflictos con paz. Hay que nacionalizar al obrero e infiltrar el espíritu patriótico. Renovación Española es partido con aspiraciones sociales encaminadas a la prosperidad de la nación.

Pasa a ocuparse de la tercera enfermedad, el separatismo, por agravación del espíritu local, manifestando que una nación está orientada y es sólida cuando tiene una aspiración universal.

A continuación examina el proyecto de Estatuto vasco, y dice que su minoría se opondrá rotundamente a su aprobación, pero al mismo tiempo pedirán la reintegración foral, pues considera que de los fueros vascos puede sacarse lo más conveniente y adaptarlos a los tiempos actuales.

Como resumen de su pensamiento dice que la curación de las tres enfermedades de España será la restauración de su plenitud, que la llevará a la realización de algún hecho universal, que es a lo que van las naciones prósperas.

El discurso del señor Goicoechea, interrumpido en diversos periodos con salvas cerradas de aplausos, fué acogido en su final con una estruendosa ovación.

Los señores Goicoechea y Maeztu, con varios dirigentes y afiliados a Unión Regionalista Guipuzcoana, asistieron a un almuerzo en Igueldo, y el señor Goicoechea salió para Bilbao.

Una piedra de la catedral de Toledo, para el templo que se construirá en Toledo de Ohio

Sin tener en cuenta que la huelga de campesinos es casi seguro que ya no se producirá, las cotizaciones sufrieron notable desequilibrio durante la semana que acaba de pasar

MADRID, junio 3. (WP.) — Ha vuelto a retroceder el mercado bursátil, acaso por causa de los rumores que circularon durante la semana sobre la huelga de campesinos, a pesar de que los mismos son infundados porque la huelga no llegará a producirse.

Los rumores forzosamente habían de influir en las cotizaciones, produciendo un desequilibrio en relación con la semana anterior, cuyos efectos bonancibles fueron notorios.

No dejó de influir también el anuncio de las nuevas emisiones, produciendo un retraimiento de los compradores y originando naturalmente la baja por aumento de las ofertas en relación con la demanda de dinero. Este, para las operaciones de dobles estuvo barato, determinando que la operación de fin de mes sea poco satisfactoria, sin llegar a ser anormal.

El público financiero comentó favorablemente la elevación de las tarifas ferroviarias, no obstante terminar la liquidación semanal con baja en los Nortes igual a la de la semana anterior. Los valores del estado se cotizaron, con baja de 0.25 el perpetuo interior.

UNA PIEDRA DE LA CAPITAL TOLEDANA A TOLEDO, OHIO

TOLEDO, junio 3. (AP.)—La comisión americana de Toledo, Ohio, que se encuentra de visita en esta ciudad, asistió esta mañana a una solemne misa celebrada en la magnífica catedral primada, y más tarde aceptó una piedra de este histórico templo para que sea la primera de la catedral que existe el propósito de levantar en Toledo, Ohio.

Descubren un plan para levantamiento de los anarquistas

En una reunión clandestina de jóvenes anarquistas han detenido a 50 en Barcelona

BARCELONA, junio 3. (AP.)—La policía sorprendió hoy una reunión clandestina de jóvenes anarquistas, arrestando a cincuenta.

Los agentes se apoderaron de gran número de documentos, por los cuales se ha llegado a saber la existencia de un plan para el levantamiento de los anarquistas en España.

Por otra parte, las autoridades intervinieron en un mitin anarquista que se intentaba celebrar sin el correspondientes permiso del gobernador. La Policía fué recibida a ladrillazos, resultando varias personas heridas antes de que el orden quedara restablecido.

MADRID(junio 3. (WP.)—Hubo hoy escasa animación en el Congreso, porque los diputados aprovecharon la festividad y lo espléndido del día para pasarlo en el campo.

También se alejaron de la capital varios ministros, los que regresaron a última hora de la noche.

El ministro de la Gobernación, señor Salazar Alonso, dijo esta noche que las noticias que ha recibido de provincias no acusan hechos salientes dignos de mención.

LA DETENCION DEL PRESIDENTE DE LA CAMARA DE COMERCIO DE NAVARRA

PAMPLONA, junio 3. (SE).—Por orden gubernativa fué detenido el Presidente de la Cámara de Comercio, don Hilario Etayo. Se ignoran las causas de la detención, pero se supone que obedece a haber telegrafiado al Ministro de la Gobernación protestando contra los diarios asaltos a los establecimientos de ultramarinos. La Cámara de Comercio se reunió, al conocer la detención de su Presidente, y acordó, por unanimidad, telegrafiar al Jefe del Gobierno y al Ministro de la Gobernación pidiéndoles la libertad del señor Etayo, significándoles que el telegrama de protesta lo cursó dicho señor en cumplimiento de un acuerdo de la Directiva. También los diputados a Cortes señores Aizpún y Arellano, conferenciaron telefónicamente con el Subsecretario de Gobernación, a quien pidieron la libertad del señor Etayo. Se reunirá la Directiva de la Cámara de Comercio, con los citados diputados, para conocer la contestación del Ministro de la Gobernación.

La velada del Directorio de Ex-militares

Se celebrará en la Sociedad «El Pilar», el día ocho del actual, a las 8 de la noche

El «Directorio Nacional de Ex-Militares de la República», institución fundada en el año 1918, integrada por ex-alistados del Ejército y la Marina de Guerra, celebrará una magna velada en los salones de la sociedad «El Pilar» el día 8 de los corrientes, a las ocho de la noche.

El programa —brillantísimo— dispuesto al efecto, es el siguiente:

Primera Parte:

1.—Himno Nacional, por la Banda del Regimiento de Artillería, gentileza del prestigioso militar, Comandante Francisco Tabernilla, Jefe del Cuerpo.
2.—«Festin de Cuervos», poesía por la señorita Sora Alvarez Gorrín.
3.—Romanza de Tosca, por el tenor señor Juan Mendizábal.
4.—Impromptu con variaciones Schubert, por el señor Alberto Fernández Ramos, (del Conservatorio Falcón).
5.—Romanza de la Opera «Zazá», por el barítono señor José Fernández.
6.—Un grupo de la Estudiantina «Cuba», dirigida por su distinguido profesor señor Codino, que interpretará varias piezas de un selecto repertorio.

Segunda Parte:

1.—Disertación, por el señor Manuel Zaba Pérez, sobre la Institución y el Ejército Constitucional.
2.—Presentación de los hermanos Comesañas, (bailarines).
3.—Lágrima Infinita, poesía, por la niña Minerva Alvarez Garrín.
4.—Movimiento perpetuo de «Weber», por el joven pianista señor Paquito Godínez.
5.—Estudiantina «Cuba».
6.—Presentación del señor «Pep» del Campo, que habrá de brindar a la concurrencia, algo de su arte «criollo».
7.—Un número de sorprendente interés que resultará del agrado del público.
8.—De no surgir inconvenientes, el popular Regino López, deleitará a la concurrencia con uno de sus clásicos monólogos, accediendo a los deseos de la Comisión que lo visitó con esa finalidad.

CABLEGRAMAS POR CORREO.

El bravo que se la juega...

Por C. Cabal.

¿Veis? Otro crimen «social». Que están dos pobres muchachos en «Acción Popular», junto a la puerta; que pasa un grupo de cincuenta mozos, juventudes extremistas, de las llamadas a salvar el mundo; que hacen unos disparos contra aquellos, y que uno cae muerto y otro herido...

Luego, los cincuenta escapan...

Otro acto heroico, sin duda, de esos que el Sr. Largo Caballero considera tan enormes... De mozos como estos mozos, que asesinan así con tanto empuje, es de los que él contaba últimamente que «se juegan la vida a cada paso...».

Y sin embargo, no, ¡que nan de jugársela..!

En actos como este acto, los mozos como estos mozos se juegan a lo más unas pesetas...

¡Pero la vida se la juega el..!

* * *

EL TREMENDO SUCESO DE PININ

Lo del Escorial, un triunfo. Cincuenta mil personas, todos hombres, todos de «Acción Popular», que hubieron de reunirse a una sola palabra de sus jefes, en representación de multitudes de todas las provincias españolas.

Pues bien, no pasó nada, ¡ya lo veis! Las gentes del Sr. Largo, que se pasaron el tiempo pronosticando hecatombes, como los guapos de sainete viejo, se han tragado su furia amargamente, para otra ocasion mejor. Cincuenta armados contra dos sin armas, se atreven alguna vez, pero cuando amenazan contra más, amenazan de boca, y por astucia, a ver lo que se gana por ahí...

—No habrá acto en el Escorial!..—estuvieron gritando a boca llena las gentes del Sr. Largo. Y «Accion Popular» callaba, como si no existieran en el mundo ni este Largo ni estas gentes.

Allá el Ministro se ocupó del tema, para decir que habría acto, porque él lo autoriza con la ley, y que la ley estaba por encima de todas las chulerías..

Las gentes del Sr. Largo hubieron de estallar de indignación:

—¡Cómo.. ¡Qué dice ese hombre..! ¡Pero sabe ese hombre con quién trata..! Por sobre todas las leyes, y aún más, por sobre todos los ministros, no habrá acto en el Escorial, porque iremos nosotros a evitarlo...

En resumen, ya lo veis: cincuenta mil personas, todos hombres, sin que asomaran por ninguna parte los bravos del Socialismo que tenían la misión de deshacerlos.

Ahora que, claro, no quedaron mal los bravos del Socialismo; quedaron como Pinin. Pinin el de Goviendes,—otro bravo,—también amenaza a cada instante con hacer y acontecer. Empeñóse una vez en que Bartuelo no se marchara a su casa, a la hora en que dejaba de costumbre el chigre del Barrigón, y surgió la disputa inevitable:

—Pero, hombre, ¡que tengo que irme..!

—¡Nada, que no, que es inutil..! ¡Que tienes que quedarte porque sí..!

—¡Caramba, Pinin, escucha..! Fíjate en que me esperan a esta hora, y que si ven que no llego..

—Bueno, te digo que no, y que si insistes más, cómote el alma..!

Salió Bartuelo a la calle, echó Pinín detrás de él, y oyóse en la taberna en el momento un bofetón espantoso, como para dejar sin una muela la boca de más vigor. Seguidamente apareció Pinin; llevaba la boca abierta, tres muelas en una mano, y la otra mano encima de un carrillo... Apenas si podía hablar, pero habló ensangrentando las palabras:

—¡Anda, que ya vas aviado, con ese bofetón que te chupaste..!

* * *

LA REACCION DE «MADRID»

¡Ah, pero haber, hubo bulla! Claro que no fué nadie al Escorial, pero los bravos del caso volcaron su valentía sobre algunos rincones de Madrid...

Tenían que desahogarse, y quisieron quemar, en una calle, un convento de monjitas, y en otra dispararon unos tiros, y en otra colocaron unas bombas...

De estos actos, tan heroicos,—todos tan de «cafrada» y tan de chusma,— aseguró el «Heraldo de Madrid» que implicaban claramente la reacción de «Madrid» contra la reunión del Escorial.

Hasta hoy, no supe yo nunca el por qué de que el Heraldo se llamara el Heraldo «de Madrid»...

Es que tiene un Madrid para su uso, independiente del Madrid auténtico.

"RANCHITO DEL HOGAR"

¿Qué es "Ranchito del Hogar"?

Una nueva y original idea de nuestro departamento de propaganda en su deseo de que no falte ni en el más humilde de los hogares cubanos, la riqueza de nuestros productos.

Todos los meses, desde el día 27 al 5 del entrante, pondremos a la venta (en un número limitado de paquetes), el "Ranchito del Hogar", conteniendo una selección de nuestros más acreditados productos y en cantidad suficiente para el desayuno de tres personas durante los treinta días siguientes.

Podrá adquirirse en todos los establecimientos de la capital al precio invariable de un peso.

Pronto querrán surgir los eternos imitadores. ¡Alerta! Ya sabe usted, Ranchito del Hogar.

CONTIENE:
140 Galletas Soda Gigante.
5 Paquetes Desayuno Armada.
2 Libras Chocolate Armada.
1 Libra Chocolate Fila.
1 Pastilla Manteca de Cacao.
1 Pastilla Chocolate y Leche.
1 Bolsa caramelos de Frutas.
1 Cajita de Bombones "Triana"
2 Tazas de porcelana fina.
PARA SU NIÑO
1 Revólver (juguete) con cápsulas.
1 Careta de artista de cine.
2 Lápices anuncios.

Galletas

Regalo del Paladar

VISITE EL PRIMOR DE ESTAS EXPOSICIONES
la mejor recomendación es su propio prestigio.

LA CATALANA, O-Reilly 48.—EL TRATADO, Monte 260.—LA CASA BENITEZ, Romay y Zequeira.—VILLAR Y HNO., 17 y B. JUAN ZUBIZAR, Línea y 12.—LA SEGUNDA ESTRELLA, Cristina y Matadero.—ANTIGUA DE NORIEGA, Martí No. 1, GUANABACOA.—CELESTINO TOME, "LA FLOR DE CUBA", GUANABACOA.—JUAN GRILLO, Calixto García y Aranguren, REGLA.—RODRIGUEZ Y RUIZ, Aranguren y Martí, REGLA.—LA MIA, Reina 15.—LA MILAGROSA, Galiano casi esquina a San Rafael.—LA MIA, Belascoaín y Zanja.—CORRAL Y CORRAL, "EL 20 DE MAYO", Gloria y Suárez.—LA ASUNCION, Luyanó y Juana Alonso. MANUEL MERENCIO, Jesús del Monte 276.—PEREZ Y SANSO, "LA SUCURSAL", Línea y 4, Vedado.—EL BATEY, Cerro 536, y finalmente nuestra bella BOMBONERA, San Rafael 16.

MANTECA DE CACAO
PRECIO: $ 15.75 QUINTAL

La cotización mas baja de Junio
ORDENES: SAN RAFAEL 16

Dos ministros en la "Feria de Muestras"

Entierro de un cabo de la aviación cuyo cadáver fué encontrado, al fin, en el mar

BARCELONA, junio 3. (WP.)—Los ministros de Obras Públicas e Industrias, señores Guerra del Río y Vicente Iranzo volvieron a visitar hoy la Feria Internacional de Muestras, siendo obsequiados por el Comité de la Feria.

Los ministros hicieron grandes elogios de las instalaciones.

EL ENTIERRO DE UN CABO DE AVIACION

BARCELONA, junio 3. (WP.)—Se ha verificado hoy el entierro del cabo aviador Amador Salés, que falleció hace días en un accidente de aviación, no encontrándose el cadáver hasta ayer, en el mar.

Asistieron al entierro las autoridades y numeroso público.

UN SOLDADO MUERTO EN UN ACCIDENTE

MELILLA, junio 3. (SE).—Realizando ejercicios en el gimnasio del Cuartel de Artillería, el soldado Angel Colominas Alba se cayó al suelo y se fracturó la base del cráneo, habiendo fallecido poco después en el Hospital.

EQUIPAJES MODERNOS
BAULES-MALETAS-NECESERES
SOMBRERERAS-MALETINES
SACOS PARA ROPA etc. etc.
La Casa del Perro-Neptuno 38

Excursión a Europa
España-Francia-Italia-Suiza y Alemania
Salida de la Habana 19 de Julio --- Vapor "SIERRA VENTANA"
76 dias de viaje Precio $1.150
VIAJE CON SEGURIDAD Y CONFORT Y LIBRE DE PREOCUPACIONES, CON ABSOLUTA LIBERTAD, VISITANDO LUGARES MARAVILLLOSOS DE ESTAS NACIONES
PIDA HOY MISMO EL FOLLETO DESCRIPTIVO A SU ORGANIZADOR EN CUBA
JOAQUIN BOADA
Oficina: Empedrado No. 30.—Departamento No. 11.—Correo: Apartado 314
o a la Compañía Naviera LLOYD NORTE ALEMAN, S. A. Obispo No. 28.
Teléfono: A-3455.
EL BILLETE DE PASAJE DE REGRESO ES VALIDO POR UN AÑO, PUDIENDOSE APLICAR DICHO PASAJE POR LA VIA NEW YORK EMBARCANDO EN LOS MAGNIFICOS Y RAPIDOS VAPORES "BREMEN" — "EUROPA" — "COLUMBUS" y OTROS
NO PIERDA TAN BUENA OPORTUNIDAD PARA PASAR SUS VACACIONES
HAGA SUS RESERVACIONES PRONTO PARA OBTENER MEJOR ACOMODAMIENTO

M.E.C.D. 2016

EL "SANTOY" OBTUVO AYER UN NUEVO TRIUNFO

GANO EL DEPORTIVO CENTRO GALLEGO EL DERECHO A JUGAR CON LA JUVENTUD ASTURIANA

SPORTS DIARIO DE LA MARINA SPORTS

PAGINA DOCE LA HABANA, LUNES 4 DE JUNIO DE 1934 AÑO CII

HENIE MEINE HA SIDO UN GRAN OBSTACULO PARA LOS CARDENALS

El veterano lanzador derecho sostuvo bonito duelo con Tex Carleton de los Pájaros Rojos

PITTSBRUGH, junio 3. (AP.)—Henie Meine, veterano lanzador de los Piratas, contuvo hoy a los Cardenales en siete hits y dos carreras, y sirvió de puente para que sus compañeros se anotasen un importantísimo triunfo de 4 por 2.

El magnífico lanzador estuvo fuerte en los «pinchies», dominando a la batería de Frisch cada vez que un hit pudo variar la faz del desafío. Orsatti fué el único que pudo batearle bien.

El score:

SAN LUIS

	V	C	H	O	A	E
Martin, 3b	4	1	1	1	2	0
Rothrock, rf	4	0	0	1	0	0
Frisch, 2b	4	0	0	2	5	0
Medwick, lf	4	0	0	1	0	0
Collins, 1b	3	0	1	16	1	0
Delancy, c	4	0	1	0	0	0
Orsatti, cf	4	0	3	0	0	0
Durocher, ss	3	0	0	2	5	0
Carleton, p	3	1	1	1	4	0
Davis, x	1	0	0	0	0	0
Totales	34	2	7	24	17	0

x—Bateó por Durocher en el 9o.

PITTSBURGH

	V	C	H	O	A	E
L. Waner, cf	4	0	2	7	0	0
P. Waner, rf	4	0	1	3	0	0
Traynor, 3b	4	2	2	1	2	0
Vaughan, ss	3	1	2	2	2	0
Suhr, 1b	3	0	0	9	0	0
Jensen, lf	4	0	1	0	0	0
Thevenow, 2b	4	1	2	2	3	0
Grace, c	4	0	0	3	0	0
Meine, p	2	0	1	0	1	0
Lucas, x	1	0	0	0	0	0
Hoyt, p	0	0	0	0	0	0
Totales	33	4	11	27	9	0

x—Bateó por Meine en el 7o.

Anotación por entradas:

San Luis	000	000	200—2
Pittsburgh	000	111	01x—4

CON 3 GOALS EN EL SEGUNDO TIEMPO, LOS GALLEGOS LE SACARON AL "FORTUNA" UN JUEGO DE LA NEVERA

Los Alacranes del Deportivo Centro Gallego despertaron ayer de su letargo en el Campo Cerveza «Polar», y como consecuencia de una actuación brillante en la segunda parte de su encuentro contra los chicos del Fortuna, vencieron con score de 3x1, después de haber terminado la primera parte con score de 1x0 a favor de los blanqui-negros, y por cuyo motivo, cuando abandonamos los predios del doctor Sierra, que tan bién administra el amigo Gutiérrez, sorprendimos al amigo Currás, con cara de pocos amigos. Pero por lo visto después gozó de lo lindo, según los informes que nos ofreció el **attché** que dejamos encargado de reportar el desarrollo de la segunda parte de la jornada, pues nuestra presencia se hacía imprescindible en el «Luna Park», donde reaparecía el equipo de los Tigres del Hispano.

El Fortuna había conseguido el primer goal, a los once minutos de juego, por obra de Arturo Calcerán, que es un jugador que ya ha recibido sus **chapitas** por haber estampado su firma en una de las planillas que le facilitaron en el Deportivo. El hecho de que fuera un pseudo gallego el que anotara el goal para el Fortuna, seguramente no mortificó mucho a los aficionados galaicos, lo que apesadumbró bastante a los supporters del Deportivo, seguramente fué la actuación de Gross, Chuli Sergio, Tomás y Arturo que al destacarse sobre el grupo de jugadores, amenazaban con nuevas anotaciones. Solo había un rayito de esperanza, y para los más optimistas, Panchito Socorro, el chico de la mano vendada, recuerdo de su bau-

El Olimpia se queda en primera categoría por haber vencido al Cultural en un juego interesantísimo.—El Nacional derrotó al Athletic y empató la serie.—Hubo papazos.

VENCIO EL «HISPANO» AL «LUNA PARK», DOS A CERO

(Por «PETER»)

tismo internacional en Haití, estaba en uno de sus días claros, atraía el balón como por arte de magia, y todos se estrellaban en su cabeza, siendo así como los ataques de los fortunistas eran rechazados en su mayor parte. Y Crorens, aunque levantando el balón hasta las alturas, tal vez para el esférico le preguntara a Júpiter Pluvioso si iba a continuar fastidiando con su lluvia menuda, también era un valladar. Gisleno, en la línea de medios, demostraba que aún está en sus mejores condiciones, sobre todo en el toque de balón pero, no ligaba en las jugadas, como no ligaban los demás. El Centro Gallego dió la impresión de ser un equipo **over-training** en la primera parte.

Pero en la segunda etapa, y aquí empieza a informar el «bateador de emergencia», el Centro Gallego, que acaba de echar a un lado el ñequismo que le perseguía desde hace mucho tiempo, se compuso y empezó a ligar como los jugadores de pocker que tienen en la mano el **mono**.

A los veintiun minutos, Bebo, demostrando que todavía tiene que dar muchos que hacer y que los rumores de abandonar el deporte no eran más que un cuento, disparó uno de esos chuts fantásticos y anotó el tanto del empate.

Doce minuto más tarde, el ex-jerezano, (Te acuerdas de aquellos tiempos, Bebito?), empleó la de pensar para anotar el segundo goal, que fué el del desempate.

Y cinco minutos más tarde, el guajiro Ayra, representante en la Habana del futbolismo del Central Almeida, disparó un chut que perforó a García, pero Borrazás, el Terrible don Luis, a quien sus detractores llaman «Fuleiras», aprovechó el momento para enredarse con la redonda y enviarla a la red, por el tercer goal.

Y ya con el juego en la nevera, los demás no merece comentarse, pues a no ser una nota boxística que pusieron en el match, a última hora Sergio y Ayra, nada hubo digno del comentario.

Como consecuencia de este triunfo de los gallegos, el próximo domingo veremos en la final a Centro Gallego y Juventud Asturiana, en opción a la copa «Hotel Florida» donada por el amigo Morán. Y lo peor del caso es que el «Zorro Viejo», de la Juventud pensaba coger los mangos bajito con los chicos de la efe gótica, pero al enterarse que había ganado el Centro Gallego, y por 3 a 1, se llevó la mano a la cabeza, se la rascó, guiñó el ojo derecho y dijo:

—«Pa su escopeta»

EMPATO EL NACIONAL

En el match inicial de la tarde en el Campo Cerveza «Polar», vencieron los muchachos del Nacional al Athletic, empatando la Serie de Promoción.

El resultado del match fué de un goal a cero. Y el tanto fué anotado por Andrés, un fiñe casi que se pasó toda la tarde **palomeando** entre los dos defensas, y cuando hubo un fallo de Maneiro, aprovechó para recoger y batir a Zamorita ante la expectación de los que no concebían tal cosa.

Esto fué a los veinte minutos del primer tiempo.

Después no hubo otra cosa más que un acto de indisciplina de los chicos del Athletic, quienes formaron una pelotera por una jugada que no tenía importancia, y perdido el control, uno de los jugadores dió motivos para que Saturnino lo enviara a la ducha, y entonces, malhumorado el jugador la emprendió a golpes con el árbitro. Pero figurense ustedes: El jugador era Benny Somoza y el árbitro Saturnino. Bronca entre David y Goliath.

A la terminación del juego parece que hubo otro jugador del Athletic que agredió al referee, pero tanto a uno como a otro, a estas horas les estará pesando. La Tabla de Castigo les espera con todo su rigor.

Saturnino, en parte tuvo la culpa, porque no se le veía actuar con el cuidado que el partido merecía.

Los equipos alinearon así:

Nacional: Perico, Diego, González, Guillermo, Ortega, Crespo, Amador, Mayón, Andrés, Julito y Periquito.

Athletic: Zamorita, Meneiro, Ruibal, González, Rodríguez, Roselló, Paquito, Roa, Longoria, Rodríguez y Somoza.

EL OLIMPIA EN PRIMERA

El «Olimpia», después de pasar un mal rato eliminó al Cultural y se queda en la Serie A, de la Primera Categoría. No ha perdido, pues, el amigo Ulpiano, el puesto de Vocal que tiene en la Mesa de la Federación de Futbol de la Habana.

Decimos que el Olimpia pasó el susto padre porque de pitazo a pitazo los culturales estuvieron dando la batalla de una manera brillante, pues llegaron hasta jugar con más vistosidad, pero a pesar de eso se quedaron sin mojar, sencillamente porque les faltó lo que aún no puede tener dicho equipo: aplomo. Esto fué lo que le dió el triunfo al Olimpia, cuando Mario, a los siete minutos de la segunda parte, recibió un pase de Evelio para rematarlo al tejido. En cambio por falta de aplomo, por nerviosismo, Angelito pifió poco después el penalty que se dió por mano de Andrés.

El Cultural puede, no obstante, estar satisfecho de su labor. Ha brindado una de las series de promoción de más vivacidad que se ha visto en los últimos años. Desde que el Centro Gallego ganó en esa serie, no se había visto ninguna otra como esa que se selló ayer en el Campo Cerveza «Polar».

Olmedo y Juan, el hermano de Sergio, destacaron como dos ases.

En el segundo tiempo, a los 28 minutos, expulsaron a Ignacio, y éste, ante de irse a la ducha, quiso decirle a Dunjó cómo le había hecho la noche anterior Relampago Saguero a Joe Coego. Y lo peor del caso fué que el pobre Evelio que se metió por el medio para evitar, recibió un cabezazo que lo derribó al suelo. Después de la camarilla húngara, comentado el caso con Ignacio, decía:

—Es que yo creí que era un juez de línea.

—«o»—

El «Luna Park», en la fiesta que se dió como homenaje al futbol amateur, el Hispano le ganó al Luna Park, con score de 2x0.

Resultó un partido bastante interesante y en el que se demostró una vez más que las camisetas negras y amarillas juegan solas.

Asistió al match toda la muchachada hispanófila que dió la nota de más vivo color a la fiesta.

Los infantiles de Luna Park y Santander quedaron empatados a uno.

Y el Vizcaya le ganó al Deportivo Espejo, 2x1.

JONRONES FUERON LA CAUSA DE LA CAIDA DE LOS GIGANTES, AYER

Tres homers consecutivos en el primer inning del game bastaron para fijar la derrota de Clark

NEW YORK, junio 3. AP.)— Tres jonrones consecutivos, conectados sobre las ofertas de Bill Clark, habiendo encontrado uno de ellos un hombre en las bases, sirvieron para que los Phillies de Jimmy Wilson derrotasen hoy a los New York Giants con score de 6 por 2, en el desafío celebrado aquí.

Estos tres batazos dieron a los visitantes una ventaja de cuatro carreras en el score y les preparó el camino del triunfo, pues los Giants fueron insuficientes para batearle a Davis, el pitcher escogido por Wilson para trabajar por su club, y eso decidió la lucha.

Allen, Moore y Jeffries fueron los responsables de los tres batazos iniciales que expulsaron del box a Clark.

El score fué:

FILADELFIA

	V	C	H	O	A	E
Bartell, ss	5	1	1	2	5	0
Clancy, 1b	4	0	0	16	1	0
Allen, cf	5	2	3	1	0	0
J. Moore, lf	3	1	2	1	0	0
Wilson, c	4	0	1	3	0	0
Jeffries, 2b	4	2	2	0	10	0
Haslin, 3b	4	0	0	0	1	0
Chiozza, rf	4	0	0	3	0	0
Davis, p	4	0	0	1	2	0
Hansen, p	0	0	0	0	0	0
Totales	37	6	9	27	19	0

NEW YORK

	V	C	H	O	A	E
J. Moore, lf	4	0	0	5	0	0
Critz, 2b	3	0	0	1	2	1
Terry, 1b	4	0	3	12	2	0
Ott, rf	4	0	1	2	0	0
Jackson, ss	4	1	1	1	3	0
Watkins, cf	3	0	0	1	0	0
Ryan, 3b	2	0	0	0	3	0
Richards, c	3	0	0	3	0	0
Clark, p	0	0	0	1	1	0
Bowman, p	2	0	0	1	2	0
Grantham, x	1	0	0	0	0	0
Vergez, 3b	0	0	0	0	1	0
Peel, xx	1	1	1	0	0	0
O-Doul, xxx	1	0	1	0	0	0
Totales	33	2	7	27	14	1

x Bateó por Ryan en el 8o.
xx Bateó por Bowman en el 9o.
xxx Bateó por Critz en el 9o.

Anotación por entradas:

Phillies	400	001	010—6
Gigantes	010	000	001—2

Sumario:

Carreras empujadas: Allen 2, John Moore, Jeffries 2; Jackson, Terry. Home runs: Allen, John Moore, Jeffries 2; Jackson. Two bases hits: Bartell. Bases robadas: Haslin. Ooble plays: Jeffries a Bartell a Clancy. Struck outs: por Bowman 2. Hits: a Clark 4 en 2|3 innings; a Davis 7 en 8.1|3. Gana: Davis. Pierde: Clark. Umpires: Magerkurth y Pfirman

PLAYERS DE LAS MAYORES

WALTER WILLIAM BECK

Pitcher del Brooklyn Dodgers. Nació en Decatur. Ill., en Octubre 16 de 1906. Tira y batea a la derecha. Pesa 190 libras y tiene 6 pies, 2 pulgadas de estatura. Tiene el pelo castaño y los ojos negros. Casado con Pearl Lydia Blankenburg. La dirección de su casa: 1245 East Condit. St. Decatur. Ill.

WALTER BECK

Walter William Beck nació en el otoño de 1906, pero la vida empezó para él a los dieciocho años. Durante su niñez fué un ardiente amante del beisbol y su interés por el deporte hízose más firme a medida que recogía triunfos en los juegos semiprofesionales en los alrededores de Decatur, alcanzando su sueño dorado cuando pudo firmar su contrato con los San Luis Browns en las fases finales de la temporada de 1924.

George Sisler, su héroe de la niñez, fungía de manager del club en esa época. Beck ayudó extraordinariamente al Decatur a obtener el campeonato del Sistema de Tracción de Illinois, una Liga Industrial. Los players victoriosos fueron premiados con un viajecito de días a San Luis.

Para Beck esa visita hizo época y marcó la verdadera encrucijada de su futuro. Esta estuvo llena de sensaciones, y abrió nuevos campos y especialmente lo arrancó de la rutinaria vida detrás de una mesa de contador, colocándole en la lomita de un parque de las Mayores. Beck había aprovechado sus conocimientos de la escuela comercial, trabajando como tenedor de libros para la Compañía Armour Packing Company de Decatur. En sus tiempos fuera de temporada pitcheaba pelota semiprofesional para la Compañía.

Muchos amigos de Sisler le instaron a que tirara un vistazo al muchacho. Bajo la fuerza de su pitching, en sus prácticas al batting, se le dió un contrato a Beck. Así pudo dar término a sus ideas sobre los negocios, el comercio, los diarios y las hojitas de balance, y definitivamente dedicarse al basket ball.

En 1924 pitcheó un solo inning con los Browns, que le sirvieron para iniciarse en su carrera.

El juego era con los Atléticos, después que los Brownies están asidos desesperadamente al sótano. Beck fué tan poco nombrado que poco recuerda la oportunidad.

Entonces empezó sus viajes beisboleros y su educación en el pasatiempo, y estuvo con nueve teams diferentes en siete ligas distintas. Los Browns le mandaron a coger experiencia las tres temporadas restantes y finalmente lo vendieron al Búffalo en 1929. Después de corta estáncia con el Louisville y Chattannoga, logró estar con el Indianápolis.

Su mejor record lo obtuvo en la incubadora liga del Sur. En las tres temporadas que estuvo con el Memphis ganó 62 juegos y perdió 24. En 1930 los auxilió a ganar el pennant con 16 victorias. La pasada temporada ganó 27 y perdió 6 con el mejor record de pitching de las Menores. En el otoño de 1932 fué vendido a los Dodgers.

Beck tiene un buen brazo y considera que sus éxitos los debe al manager del Tulsa y Milwaukee. Berghammer les mostró una buena técnica para los más acabados artistas del box.

Los Dodgers admiraban mucho su confianza, es un muchacho estudioso, ambicioso y deseoso de aprender. Acostumbra a llevar una pequeña libretita negra de los fuertes y debilidades de los varios hitters con que se enfrenta. Sus deportes favoritos son el golf, la caza y el base ball bajo techo.

AL DERROTAR AL VEDADO TENNIS EN EL PRIMER ENCUENTRO DEL PROGRAMA, EL YARA QUEDO SOLO EN EL LUGAR DE HONOR

Los muchachos de Felo Córdoba dependieron de los lanzamientos de un novato para vencer a los Marqueses del Profesor Consuegra. El muchacho pitcheó admirablemente.

MARIO LECUBET BLANQUEO AL «CUBANELECO»

(Por OUTSIDER)

Los muchachos del club Yara siguen al frente de la procesión en el campeonato de base ball de la Liga Nacional de Amateurs. Ayer derrotaron al Vedado Tennis con score de 5x1 en el primer game del doble header efectuado en «Marqueses Field», quedando sólos en el primer lugar de la contienda.

Para afianzarse en tan agradable posición, los muchachos de la Víbora se apoyaron en los lanzamientos de E. Aguirre, un novato del box, quien limitó el ataque de los Marqueses a siete hits y una carrera.

Bien secundado por el catcher Gálvez, que luce cada vez más en la recepturía, Aguirre pudo trabajar a sus anchas en el encuentro, mostrándose efectivo en todos los momentos. Sus bolas anestesiaron a los mejores jugadores del Vedado, siendo el pitcher Portela el único que pudo batearle dos hits.

Aguirre perdió la oportunidad de la lechada en el séptimo inning cuando Fleites anotó por un batazo de Escobar.

ASEGURARON PRONTO

Para evitarse complicaciones difíciles de última hora, los Yaristas aseguraron el triunfo desde temprano, anotando sus cinco carreras en los dos primeros innings. En el acto inicial pisaron dos veces la goma ligando buenos batazos, y en el segundo repitieron la dosis, amargándole la existencia a Portelita, y amenazando convertir el choque en un verdadero Tío-Vivo.

Afortunadamente, Portela se arregló después de los dos primeros actos, y sostuvo un bonito duelo de pitchers con el novato Aguirre, pero con el daño completamente hecho, la cosa fué de «reír y coser», y el Yara salió airoso por tercera vez consecutiva en el campeonato.

J. L. García, continuó su avance arrollador hacia el lugar de honor del hitting, conectando dos hits en cuatro viajes. Fué el único player yarista que pudo batear dos safeties, por que los demás estuvieron igualmente contenidos por Portela.

LECHADA PARA LOS ELECTRICOS

En el segundo game de la tarde continuó la mala racha de los Eléctricos, perdiendo su tercer choque consecutivos del campeonato, con score de 4 por 0.

En este encuentro, Domínguez, que ocupó el box por el Cubaneleco, pitcheó con extraordinaria efectividad, mostrándose fuerte en los pinches. Sólo pudieron anotarle cuatro carreras, y con esa labor hubiese podido resultar ganador en cualquier otro game, pero tuvo la desgracia de tropezar con Mario Lecubet, que estaba en uno de sus mejores días, y eso le obligó a cargar con la derrota.

Lecubet pitcheó para nueve escones... y los dió! Sólo permitió dos hits, de entradas aisladas, y no permitió en ningún momento que las seis bases por bolas que repartió le buscasen complicaciones. Cada vez que los eléctricos le pusieron un inning medio comprometido metió el brazo en condiciones, y todo el mundo tuvo que poner los pies en polvorosa.

Para ayudarle bien, los Blanquinegros conectaron 12 hits, haciéndolos contar en distintas ocasiones. Nieto fué el líder del asalto sobre Domínguez, con un perfecto de 3-3.

Los scores:

CUBANELECO

	V.	C.	H.	O.	A	E
M. Lafuente, cf.	4	0	0	1	0	0
A. Rodríguez, ss.	4	0	1	4	5	1
E. Villar, rf.	2	0	0	0	0	0
G. Alfonso, 3a.	1	0	0	0	0	0
G. Quesada, 1a.	3	0	0	6	0	0
P. Espinosa, lf.	4	0	1	4	1	0
M. López, c.	3	0	0	6	1	0
R. Carcas, 2a.	2	0	0	1	2	0
J. Domínguez, p.	2	0	0	0	0	0
E. Estévez, 3a.	2	0	0	2	0	0
Totales	27	0	2	27	9	1

FORTUNA

	V.	C.	H.	O.	A	E
L. Menció, ss.	4	1	2	3	5	0
A. Nieto, 1a.	3	1	3	9	0	0
R. Cordeiro, c.	4	0	1	4	1	0
J. Pando, 2a.	4	0	0	5	2	0
G. Rodríguez, rf.	4	0	2	1	0	0
A. Babala, lf.	4	1	0	2	0	1
C. Tiant, cf.	4	0	2	0	0	0
M. Fajo, 3a.	4	0	2	3	1	0
M. Lecubet, p.	3	1	0	0	2	0
Totales	34	4	12	27	11	1

Anotación por entradas:

Cubaneleco	000	000	000—0
Fortuna	100	020	01x—4

Sumario:

Carreras empujadas: Cordeiro, Nieto2. Two base hits: Nieto, A. Rodríguez. Bases robadas: Espinosa. Doble plays: Carcas a A. Rodríguez a Quesada; Lecubet a Menció a Nieto; Menció a Pando a Nieto. Quedados en bases: Cubaneleco, Fortuna. Struc outs: Lecubet 3; Domínguez 5. Bases por bolas: Lecubet 6; Domínguez 1. Tiempo: 1 hora 50 hts. Umpires: J. Ecay y F. Hernández. Anotador: Alberto Néstor Coronado.

VEDADO

	V.	C.	H.	O.	A	E
R. Morales, 1a.	4	0	1	10	0	0
N. Mendoza, 2a.	4	0	1	0	2	0
A. Molino, ss.	4	0	1	4	1	1
C. M. Fleites, c.	4	1	1	1	1	0
L. Goicochea, rf.	4	0	0	4	0	0
M. Escobar, 3a.	3	0	0	2	4	1
G. García, p.cf.	3	0	1	1	1	0
A. F. Cuervo, cf.lf	2	0	0	2	0	0
M. Sotolongo, lf.	0	0	0	0	0	0
J. Portela, p.	3	0	2	0	1	0
A. Marrero, lf.	1	0	0	0	0	0
Totales	32	1	7	24	10	3

YARA

	V.	C.	H.	O.	A	E
C. Chávez, rf.	4	0	1	0	0	0
D. Gálvez, c.	4	1	1	5	2	0
A. Izquierdo, 2a.	3	1	1	5	0	1
J. L. García, lf.	4	1	2	3	0	0
S. Hernández, 2a.	3	0	0	2	2	0
J. Ealo, 1a.	4	0	0	10	0	0
J. Torres, cf.	4	0	1	1	0	0
J. Rivero, ss.	3	1	0	1	5	0
E. Aguirre, p.	3	1	1	0	3	0
Totales	32	5	7	27	12	1

Anotación por entradas:

Vedado	000	000	100—1
Yara	230	000	00x—5

Sumario:

Carreras empujadas: Gálvez 2; J. L. García; Escobar. Two base hits: G. García. Sacrifice hits: Alvarez. Bases robadas: R. Morales. Doble plays: J. Rivero a J. Ealo. Quedados en bases: Vedado 4; Yara 9. Struck outs: Aguirre 4; G. García 1; Portela 0. Bases por bolas: Aguirre 0; G. García 4; Portela 1. Wilds: G. García. Hits a los pitchers: a G. García, 1 en 1 (salió en el 2o. sin out) y 5 v. b. Pitcher derrotado: G. García. Tiempo: 1 hora 28 mts. Umpires: Jorge Ecay, home: Félix Hernández, bases. Anotador: Alberto Néstor Coronado.

TODO MARCHA BIEN PARA LA GRAN FIESTA DE LOS TIGRES DEL CLUB HISPANO

Los llamados en algún tiempo Campeones de la Gentileza, siguen su proverbial línea de conducta, y al igual rinde homenaje de sincero afecto a sus huéspedes y contrarios del sport, que rinde admiración a los suyos, que sin otro acicate que el amor a la bandera que defienden, saben cosechar triunfos y Campeonatos.

Los integrantes del team junior del Hispano, que después de tener que luchar de manera titánica en las eliminaciones, se consolidaron de manera clara y terminante en las finales, para luego conquistar de manera invicta en la serie final, recibirán el día 10 a la una de la tarde, en el hermoso Campo Armada, el homenaje íntimo y sincero de los suyos, de los que noche tras noche acuden al floor a darles ánimos y confianza en la victoria.

El Secretario de la Comisión Organizadora, nos pide que comuniquemos a los que deseen asistir a este homenaje merecido se sirvan separar su cubierto antes del próximo jueves 7, al objeto de poder organizar el acto debidamente.

HISPANO Y FERROVIARIO HAN DE BRINDAR ESTA NOCHE UN CHOQUE ESPECTACULAR EN EL FLOOR DEL VEDADO TENNIS CLUB

La primera vez que ambos equipos se enfrentaron hubo mucho vapor en el ambiente y se dió una muy caliente exhibición por ambas partes. Mucha rivalidad entre los dos teams.

VEDADO TENNIS Y ATLETICO, EN EL PRIMERO

(Por DAN)

La oportunidad más importante de la temporada, para demostrar que pertenece al grupo de clubs ganadores del año, tocará esta noche a las puertas de los Pulgarcitos del Ferroviario, al aparecer en el segundo turno del programa de basket ball que se anuncia para el floor del Vedado Tennis Club.

Una nueva derrota ante el Hispano, decretará prácticamente la eliminación de los muchachos del Ferroviario, que salieron a competir con enorme entrenamiento y muchas probabilidades de triunfar en sus maletas. El team, fuerte en todos los departamentos y con buena dirección, debió haber tomado la delantera desde los primeros games, para resultar el club a derrotar en la justa, pero la enorme caída que se ha dado Ramón Ascárate en los games, no sólo ha dejado un punto blanco a la defensiva, sino que ha desalmidonado bastante a sus compañeros que le consideraban invencible.

Víctima de una enfermedad estomacal que padece, el veloz «Aguilucho» no ha podido hacerse justicia en este campeonato senior, luciendo muy por debajo de su forma habitual, y esto, como es lógico pensar, ha sido bien aprovechado por sus adversarios, que han buscado su parte para apoderarse de los games.

ENTRE LA ESPADA Y LA PARED

Esta noche han de verse los Pulgarcitos entre la espada y la pared al enfrentarse con el Hispano en el segundo encuentro del programa. Y necesitan vencer de cualquier manera para demostrar que aún tienen derecho a capturar el lugar de honor.

Para lograr tal, los muchachos saldrán a la cancha bien ispirados y se cree que han de ofrecer su mejor demostración de la temporada. Nosotros creemos que el Ferroviario debe hacer una variación en el line up colocando a Cheo Santana en el center y al Pato Gallarreta en uno de los formards. Estos dos muchachos tienen enormes condiciones y pertenecen al juego regular.

EL HISPANO CONFIADO

Los Tigres del Hispano, aunque se dan cuenta de la clase de adversario que han de tener esta noche frente a ellos, parecían ayer bastante confiados y algunos nos afirmaron que volverán a repetir.

Para confirmar tal cosa, el coach Zapico utilizará mucho a Neno Medina en uno de los puestos de guards, dando al junior recién graduado el puesto que realmente se ha ganado con sus brillantes performances de días pasados. Y Luisín Rivas Vázquez, Cardoso y Shorty Gil volverán por las andadas, constituyendo un dolor de cabeza gratis que se buscarán todos los defensas que intenten contenerles.

ATLETICO VS. VEDADO

Otro choque importantísimo será el primero de la noche, que aparece en manos de los auténticos Tigres del C. A . C. y los Marqueses del Vedado Tennis.

En este game los muchachos de Rodríguez Knight piensan meter el hombro en condiciones, dispuestos a luchar a brazo partido antes de permitir que el triunfo se les escape de las manos. Y, según declaran algunos de sus jugadores, esta vez no favorecerán tanto los «breaks» al equipo azul.

El primer match a las nueve.

CUMPLIO AYER FRANKIE FRISCH EL JUEGO DOS MIL EN LAS MAYORES

SAN LUIS, Junio 3 (AP).—Frank Frisch, manager y segunda base de los Cardenales, escribió en el día de ayer su nombre en el libro de los que han jugado dos mil encuentros en las Mayores.

Entre el selecto grupo de players que han alcanzado la alta distinción, se encuentran Cobb, Speaker. Lajoi, Wagner y Frank Clarke que pertenecen todos a las figuras de mas relieve del diamante.

Desde que Frisch salió de la Universidad de Fordham hace quince años se unió al equipo del New York Gigantes y hasta la fecha se le anotan más de cuatrocientas bases robadas, marca superior a la de cualquier jugador de las Mayores hasta el momento. El record que se mantiene en este departamento pertenece a Ty Cobb con un total de 892. El manager de los Cardenales, solamente una vez, desde 1920 hasta la temporada de 1932, ha deajdo de batear mas de 300.

EL CLUB YARA ESTA EN EL PRIMER LUGAR

Después del triunfo del Yara sobre el Vedado, y de la derrota del Cubaneleco a manos del Fortuna, la situación de los clubs en el campeonato nacional de base ball amateur es:

	G.	P.	Ave.
Club Yara	3	1	.750
Hershey	2	1	.667
Regla	2	2	.500
Vedado	2	2	.500
Fortuna	2	2	.500
Cubaneleco	0	3	.000

JUEGOS DE LA SEMANA

Con los choques de esta semana, dará término a la primera vuelta del campeonato. Los partidos anunciados son:

SABADO:

En Hershey. Se jugará el match suspendido entre el Hershey y el Cubaneleco.

DOMINGO:

En Hershey: Fortuna vs. Hershey.
En el Vedado: Vedado vs. Regla.
Yara vs. Cubaneleco.

Resultado de los juegos de ayer

EN LAS GRANDES LIGAS

LIGA NACIONAL

Filadelfia 6; New York 2.
Brooklyn 5; Boston 1.
Chicago 7; Cincinnati 1.
Pittsburgh 4; San Luis 2.

LIGA AMERICANA

New York 5; Filadelfia 3.
Boston 7; Washington 2.
Detroit 11; Chicago 2.
San Luis 12; Cleveland 8.

ESTADO DE LOS CLUBS

LIGA NACIONAL

	G.	P.	Ave.
New York	27	17	.614
Chicago	27	17	.614
San Luis	25	16	.610
Pittsburgh	23	16	.575
Boston	22	17	.564
Brooklyn	16	24	.400
Filadelfia	12	26	.318
Cincinnati	10	28	.263

LIGA AMERICANA

	G.	P.	Ave.
New York	24	17	.585
Cleveland	21	16	.568
Detroit	23	19	.548
San Luis	20	19	.513
Washington	22	22	.500
Boston	19	22	.476
Filadelfia	17	24	.415
Chicago	16	24	.400

JUEGOS SEÑALADOS PARA HOY

LIGA NACIONAL

Brooklyn en Boston.
Filadelfia en New York.
Chicago en Cincinnati.
St. Louis en Pittsburg.

LIGA AMERICANA

Boston en Washington.
New York en Filadelfia.
Detroit en Chicago.
Cleveland en St. Louis.

VOLVIO A TRIUNFAR AYER EL "SANTOY"

El Campeonato del H. Y. C. terminó con una bella victoria para la flota de esa sociedad

Por RUBEN OTERO

Otro brillantísimo triunfo alcanzó el team velero del aristocrático club de la Playa de Marianao, ayer, por la mañana, al conquistar el segundo campeonato de la temporada.

De modo que el Campeonato Anual para yachts tipo estrella del Habana Yacht Club, lo ganó la flotilla de la sociedad.

El «Santoy», antiguo «Almendares III», nuevamente se cubrió de gloria, haciendo una magnífica performance, gracias a la hábil dirección de su piloto Eddie Smith y a la colaboración de Charles de Cárdenas.

Los miramarenses están de malas este año. Unicamente el «Lía III» es quien ha ofrecido una sólida resistencia.

Ni el sábado, ni ayer, compitió Pedro Sehellens, dueño del ligerísimo «Gavilán III». Parece que el hombre de la sonrisa engmática se halla con su fisiología «enyerbada».

Mañana daremos un cuadro demostrativo de cómo terminaron las «estrellitas» y algunos comentarios del champion organizado por el Yacht, que acaba de finalizar.

He aquí el resultado de la última regata:

Copa «Bernardo Jorge»
Salida: 10 y 30 a. m. Ruta No. 1.

Santoy	Habana Yacht Club	Terminaron H.	M.	S.
Santoy, HYC	Smith-de Cárdenas	12	12	55
Halcón, HYC	G. Tuñón-Sta. Cruz	12	15	03
Lía III, MYC	arman-Warner	12	15	25
Mosquito, HYC	de Armas-F. de Castro	12	16	13
Coco, HYC	Collazo-Durland	12	16	45
Ellen II, HYC	Muhlfeld-Ashley	12	17	21
Tonina, HYC	Washington-Maciá	12	18	55
Alohita, MYC	Rueda-Quintana	12	18	57
Delfín, HYC	Patterson-Domínguez	12	19	00
Aurrerá V, MYC	Sena-Gómez	Se retiró		
Mara, HYC	Brú-Carricaburu	»	»	
Yuyú, MYC	Kates-Santana	»	»	
Jíbaro, MYC	Fuentes-Cossío	»	»	

El Yuyú fué descalificado por tocar varias marcas.

El Jurado que actuó: doctor Miguel Gamba. R. Rivas, Rafael Posso y Enrique

PITCHEANDO BRILLANTEMENTE, BOFFILL, LOGRO DERROTAR AYER A LA ASOCIACION CUBANA, 1x0 EN UN GAME DE 10 INNINGS

Fué estupendo el trabajo realizado por el gran hurler, que es uno de los mejores del campeonato social. Los fuertes bateadores de la Asociación sólo pudieron dar 4 hits.

DIVIÑO Y SUS BOYS VENCIERON AL «MATERVA»

(Por Bally-Hoo)

Sigue confirmándose un pronóstico de DIARIO DE LA MARINA: El team de la Asociación Cubana de Beneficencia ha dejado de ser el trabuco formidable de la justa invernal, y ahora está en posición de perder el campeonato con cualquiera de los equipos contendientes.

Muchos sospecharon que nuestro pronóstico iría a tierra tan pronto la novena de la Asociación jugase tres o cuatro encuentros, pero, para satisfacción nuestra, los hechos están demostrando lo contrario. El team de los Osos Blancos está perdiendo con frecuencia, y con esto se comprueba que el campeonato veraniego de los sociales no está decidido», ni mucho menos, sino que está en abierta discusión, y será de quien más batalla ofrezca para tomarlo.

OTRA DERROTA Y VAN DOS

Ayer tarle, al enfrentarse los Osos Blancos con el veloz team de la «Acción Republicana», en el segundo turno del doble header celebrado en los terrenos de La Tropical, volvieron a morder el polvo de la derrota por segunda vez consecutiva, cayendo ante el pitcher R. Boffill y sus compañeros de equipo con un score de 1 x 0.

Cierto que se necesitaron diez entradas para decidir el game, desde luego, pero el triunfo de los Republicanos nos indica que la Asociación puede perder como cualquier hijo de vecino, y abre una perspectiva brillante para los otros teams en el resto del crampionship.

MUCHO BOFFILL

Boffill, pitcheando certeramente, fué el hombre de la situación en el triunfo alcanzado por el equipo de la «Acción». Sus bolas anestesiaron por completo a los mejores bateadores de Gómez Calvo, dejándoles en cuatro hits aislados. Dos de esos safeites fueron del catcher Padilla, lo que inlica que sólo tres players pudieron ponerle la pelota en juego en la tarde.

Antoñico Mesa, que pitcheó por la Asociación, no lo hizo mal tampoco. Permitió sólo tres hits y se mostró entero en los pinches, pero después de nueve innings sensacionales con Boffill, comenzó el décimo con una base por bolas, y eso hizo que Gómez lo sacase del box. Febles que lo sustituyó, fué después la víctima que seleccionaron los Republicanos para asegurar el game.

Con Blanco en la inicial, Febles dió otro boleto a Guerra, y en estas condiciones, Herrera ejecutó el sacrifice que hizo avanzar a los corredores. Alfonso fué al bate por Boffill y elevó el fly que se necesitaba para empujar la carrera de Blanco.

Así terminó este interesante game, que ha sido el más sensacional de cuantos ha efectuado este año la Liga Social en los terrenos de La Tropical.

GANARON LOS ARTESANOS

En el choque de apertura ganó la trouppe de Octavio Diviñó, que forman un conjunto excelente, de mucha unión y de admirable defensiva. El score final del game fué de 4 por 1, y sirvió para probar que los chicos de San Antonio de los Baños, un pueblo hospitalario como pocos, están dispuestos a brindar también muy buena batalla por el pennant.

Anotando dos carreras en el primer inning los Artesanos aseguraron realmente el juego, porque Collazo estuvo intransitable en la lomita, y no fué hasta el noveno inning que pudieron pisarle el home.

Felicitamos a Diviñó, manager incansable, por su triunfo, que esperamos sea el primero de una larga serie.

CIRCULO DE ARTESANOS

	V.	C.	H.	O.	A.	E.
A. Gómez, cf.	3	1	1	1	0	0
P. Navarrete, lf.	4	0	0	0	0	0
A. Suárez, 3b.	4	1	1	1	1	0
J. S. Piedra, rf.	4	2	3	3	1	0
M. González, 2b.	4	0	2	4	3	0
E. Najid, 1b.	4	0	0	8	2	1
L. Robaina, ss.	3	0	0	1	3	1
J. M. Díaz, c.	4	0	0	9	0	0
R. Collazo, p.	3	0	0	0	2	1
Totales	33	4	7	27	12	3

DEPORTIVO MATERVA

	V.	C.	H.	O.	A.	E.
R. Dopico, cf.	5	0	1	4	0	0
A. Arrué, lf.	4	0	0	4	0	0
J. Fernández, c.	5	0	1	2	0	0
J. Mesa, ss.	3	0	1	2	1	0
M. Blanco, 1b.	4	0	1	12	0	0
R. Núñez, 2b.	4	0	1	1	5	0
S. Ruiz, rf.	2	0	2	1	0	0
M. Ferreiro, 3p.	3	0	0	0	3	0
F. Córdova, p.	2	0	0	0	2	0
J. Fernánlez, rf.	1	0	0	1	0	0
Vázquez, (a).	0	1	0	0	0	0
J. González, (b).	1	0	0	0	0	0
Badell, (c).	1	0	0	0	0	0
Totales	35	1	7	27	11	0

ANOTACION POR ENTRADAS

C. de Artesanos	200	101	000—4
D. Materva	000	000	001—1

(a) Corrió por J. Fernández en el 9o.

(b) Corrió por Córdova en el 9o.

(c) Corrió por Arrué en el 9o.

SUMARIO

Carreras empujadas: Suárez, Piedra 2, González. Thre bases hits: Piedra 2. Two bases hits: Suárez, González 2. Double plays: Córdova a Mesa a Blanco; Piedra a Najid a Robaina; Robaina a González a Najid a Suárez. Struck outs: Córlova 2, Collazo 9. Bases por bolas: Córdova 2, Collazo 3. Tiempo: 1 rora y 54 minutos. Umpires: Atán, (home); González, (bases). Anotador: Ricardo G. Menocal.

ASOCIACION CUBANA

	V.	C.	H.	O.	A.	E.
J. López, rf.	4	0	1	2	0	0
M. Avoy, cf.	4	0	0	3	0	0
A. Alvarez, 2b.	4	0	1	3	3	0
A. Falla, 3b.	4	0	0	1	2	0
C. Padilla, c.	3	0	2	4	0	0
M. Suárez, 1b., ss.	4	0	0	9	0	0
J. Bernal, lf.	4	0	0	1	0	1
F. Mata, ss.	3	0	0	5	3	0
A. Mesa, p.	3	0	0	0	2	0
F. Guerra, 1b.	0	0	0	1	0	0
Febles, p.	0	0	0	0	1	0
Totales	33	0	4	28	11	1

ACCION REPUBLICANA

	V.	C.	H.	O.	A.	E.
E. Peña, 3b.	4	0	0	1	3	0
E. Hernández, cf.	3	0	0	3	0	0
R. Otero, 2b.	3	0	0	0	1	0
R. Barreras, rf.	4	0	1	1	0	0
L. Barroso, 1b.	4	0	0	13	0	0
A. Blanco, lf.	2	1	0	4	0	0
G. Guerra, ss.	3	0	1	4	3	0
J. Herrera, c.	3	0	1	4	0	0
E. Boffill, p.	3	0	0	0	2	0
R. Hernández, rf.	0	0	0	0	0	0
Alfonso, x.	1	0	0	0	0	0
Totales	30	1	3	30	9	1

ANATACION POR ENTRADAS

A. Cubana	000	000	000	0—0
A. Republicana	000	000	000	1—1

SUMARIO

Carreras empujadas: Alfonso. Two base hits: Padilla. Three base hits: Padilla. Bases robadas: Alvarez. Double plays: Boffill a Guerra a Barroso; Guerra a Barroso; Mata a Alvarez a Suárez. Struck outs: Boffill 1, Mesa 1, Febles 0. Bases por bolas: Boffill 3, Mesa 4, Febles 0. Umpires: Atán, (home); Magriñat, (bases. Anotador: Ricardo G. Menocal. Observaciones: Hits a Mesa, 3 en 9 innings y 29 veces al bate. x bateó por Boffill en el noveno. Pierde Mesa. La decisión con 1 out.

M.E.C.D. 2016

BATEANDO TRES HOMERS, NO GANARON LOS A'S

MAGNIFICO PROGRAMA SE OFRECERA ESTA NOCHE EN EL VIEJO FRONTON DE CONCORDIA

SportS DIARIO DE LA MARINA SportS

LA HABANA, LUNES 4 DE JUNIO DE 1934 PAGINA TRECE

ENTRE CAZADORES

—Ganó el Dr. Ochotorena.
—Y repitió el Cap. Cruz.
—En Arroyo Arenas, ayer.

El Capitán Cruz volvió a triunfar ayer en el tiro de platillo en el Club de Cazadores del Cerro. Y esto viene a confirmar lo que dijimos la semana pasada: Que es mucho tirador para empezar a tirar con el bajo handicap de 50, y mientras no gane uno o dos premios más, va a estar robando trofeos, pues en la forma que está tirando y en el bajo promedio en que se encuentra, hay que hacer tiradas con scores cerrado para ganarle.

Y lo más bonito del caso no es solamente eso. El Capitán Cruz ha embullado a tirar al Teniente Tabares, y este es otro niño que parece que trae las intenciones de un miura, a juzgar por su performance de ayer. Don Fermín Méndez Neira, que estaba al caer entre los ganadores de trofeos, nos parece que se va a quedar con las ganas, pues entre el Capitán y el Teniente y el Teniente y el Capitán van a barrer con los premios.

El Capitán Cruz hizo una bonita tirada, rompiendo 45 de 50 y se ganó el premio donado por Don Fermín Méndez Neira, el Campeón de Tiro de Regla, título que le interesa se haga público para que no se crea el Dr. Porto que sólo él tiene esa exclusividad.

* * *

Pedrito Cazabón ganó el premio de la Casa Vassallo en el tiro de revólver, quedando sólo a tres puntos por debajo del toro Andrés Bustillo.

En la Segunda Categoría se desquitó el Dr. Eduardo Tabares, ganando el premio para los ñosos sacándole dos puntos de ventaja a **Sherlock Holmes Pratts.**

Y en el tiro de pichón, en el que hubo dieciseis competidores ganó el Dr. Oscar Ochotorena, con nueve de nueve, habiendo tenido que desempatar con el otro doctor, Manuel Porto, quien desde que ganó la Copa «El Mundo», ha vuelto a recuperar su antigua buena forma, y cuando no gana, da que hacer, como hizo ayer con Ochoterena, que es otro de los buenos pichoncistas del Club de Cazadores del Cerro, pero que no gana más premios porque practica muy poco.

A continuación van los scores de las tiradas de revólvers y pichón, y no publicamos los de platillo en atención al ruego que nos hiciera un tirador. Dijo en su casa que iba a tirar, pero no quiere que sepan el score, y aquí no estamos para hacer mal a nadie. Baste, pues, con saber, que el Capitán Cruz ganó el premio, que Don Fermín Méndez Neira, tiró bastante bien; que Rodrigo Díaz después de un mal comienzo terminó brillantemente y que Capín sigue tirado en el suelo y conjuntamente con Felipe Martínez vió los toros desde la barrera.

TIRO DE REVOLVER

Distancia: 50 yardas. Primera Categoría. Premio Casa Vassallo. Ganador: Pedro Cazabón.

Tirados.	1o.	2o.	3o.	Total
Andrés Bustillo	88	87	84	259
Pedro Cazabón	79	86	91	256
Rodrigo Díaz	78	75	87	240
Justo Rodríguez	75	76	77	228
Segunda Categoría:				
Dr. E. Tabares	77	75	75	227
Miguel Pratts	72	79	74	225
José Carbó	49	72	57	178

TIRO DE PICHON

Con handicap. Premio Manolo Solís Mendieta. Ganador: Dr. Oscar Ochotorena.

Tiradores.	Pichones muertos:
Dr. O. Ochotorena	6 de 6
Dr. Manuel Porto	6 de 6
Germán Muñiz	5 de 6
Fermín Méndez Neira	5 de 6
Eduardo Caamaño	5 de 6
Rodrigo Díaz	5 de 6
Dr. Charles Hernández	5 de 6
Luis Pimentel	4 de 6
Pepe Ovies	4 de 6
Vicente Bayón	4 de 6
«Tony» Porto Castañeda	4 de 6
A. García	3 de 6
Tte. Tabares	2 de 6
Carlitos Sauvalle	2 de 6
Mr. Briggs	2 de 6
Desempate entre Porto y Ochotorena.	
Dr. Oscar Ochotorena	3 de 3
Dr. M. Porto Castañeda	2 de 3
Desempate para el tercer lugar:	
Rodrigo Díaz	4 de 4
Eduardo Caamaño	2 de 3
Dr. Eduardo Hernández	3 de 4

* * *

Muy interesante resultó la competencia de pistola, tiro de precisión, que hubo de celebrar en la mañana de ayer el «range» de la Asociación Nacional de Tiro de Cuba, en Arroyo Arenas, en opción a la artística medalla que donó Don Antonio Fernández Cañal.

Resultó ganador Luis Dediot, novel aficionado y futura promesa en el arte que inmortalizara Ira Paine, quien hizo una consistente demostración acreditativa de lo bien practicadito que venía haciendo cartones muy parejos y logrando arrebatarle el triunfo al semi-veterano Francisco Enríquez.

A continuación se inserta el «record» técnico de la competencia:

Par.	Concursantes.	Records p. cartones.	Total.
86	Dr. J. Pedroso	89-82-87	258
83	Dr. J. B. Cueto	91-78-86	255
81	Capitán M. Quevedo	83-81-77	241
75	Dr. L. Dediot	80-80-79	239
75	F. Enríquez	77-82-78	237
75	Capitán J. A. Estévez	65-72-73	210
75	E. López Oña	57-64-72	193

NOTA: El próximo domingo y como preparación al Campeonato Nacional de Pistola que se verificará en el Club de Cazadores del Cerro, la competencia que se verifique en el «range» de la Asociación Nacional de Tiro será de precisión y a la distancia de 20 yardas y en opción al premio que en su oportunidad se publicará.

VERNON GOMEZ LOGRO UN NUEVO TRIUNFO A EXPENSAS DEL FILA.

Excepción hecha de Jimmy Foxx, que bateó 2 home runs, el zurdo de los Yankees estuvo efectivo

FILADELFIA, junio 3. (AP.)—Vernon Gómez, lanzador estrella de los Yankees, volvió a repetir hoy en favor del club, al derrotar a los Atléticos de Filadelfia con un score de 5 por 3.

El gran zurdo sólo permitió tres carreras y ello fué cada vez que pasó una pelota de home run a Jimmy Foxx y Eric McNair. El primero le pegó dos cuadrangulares, y el segundo uno, al final del game. Babe Ruth también conectó un home run, el noveno de la temporada. Gómez ponchó a siete.

El score:

NEW YORK

	V	C	H	O	A	E
Combs, cf	4	0	1	2	0	0
Rolfe, ss	5	0	0	3	2	0
Ruth, rf	3	2	1	0	0	0
Byrd, lf	0	0	0	1	0	0
Gehrig, 1b	4	1	1	10	0	0
Chapman, rf	2	0	0	1	0	0
Lazzeri, 2b	4	0	0	1	2	0
Dickey, c	4	1	3	8	0	0
Saltzgaver, 3b	4	1	2	1	4	0
Gómez, p	3	0	0	0	3	0
Totales:	33	5	8	27	11	0

FILADELFIA

	V	C	H	O	A	E
Warstler, cf	4	0	0	0	2	0
Cramer, cf	3	0	0	7	0	0
Johnson, lf	4	0	0	4	0	0
Foxx, 1b	3	2	3	9	0	0
McNair, ss	4	1	2	1	2	0
Miller, rf	4	0	1	2	0	0
Higgins, 3b	4	0	1	1	0	0
Berry, c	4	0	0	3	1	0
Cain, p	2	0	0	0	2	0
Williams, x	1	0	0	0	0	0
Cascarella, p	0	0	0	0	1	0
Totales:	33	3	7	27	8	0

x Bateó por Cain en el 8o.

Anotación por entradas:

New York	000	200	210	5
Filadelfia	010	000	002	3

Sumario:

Carreras empujadas: Gehrig 2; Gómez, Combs, Ruth, Foxx 2; McNair. Two base hits: Miller. Home run: Foxx 2, Ruth, McNair. Sacrifice: Gómez. Double play: Gómez a Lazzeri a Gehrig. Bases por bolas: Gómez 2. Cain 3. Struck outs: Gómez 7; Cain 1.

FRONTON JAI-ALAI

—Mucha animación ayer.
—El frontón con visitantes.
—Y se peloteó de lo lindo.

Mucha animación reinó ayer en los pasillos del viejo frontón de Jai Alai, con motivo de celebrarse el rico programa dominical que combinaron inteligentemente Capetillo y Eguiluz. Todo el mundo y su Tío estuvo presente en la «fiesta dominguera», sacándole buen partido a las interesantísimas jugadas que se registraron en la noche.

Ese partido que se dió en el turno estelar mantuvo a todos los muchachos en verdadera tensión y dió a entender claramente que el fanatismo no ha muerto aquí por la pelota vasca. Hubo carreras y corridas, pasándose las de Caín entre toros y toreros. La cátedra estuvo a punto de fracasar, y eso dió lugar a que todo el mundo buscase la manera de taparse para evitar «el frío».

RESULTADO DE LA FUNCION DE ANOCHE

Primer partido:

	Tantos
Román y Adolfo, blancos	25
Esquivel y Solá, azules	21

Ganador: **Blancos.**

Primera quiniela

	Tantos	Pagos
1—Millán	1	$7.41
2—Creus	0	5.82
3—Salazar	0	5.82
4—Ferrer	0	4.08
5—Echeverría	6	5.44
6—Mir	0	3.70

Ganador: **Echeverría: A $5.44.**

Segundo partido

	Tantos
Millán y Salazar, blancos	30
Ferrer y Mir, azules	27

Ganador: **Blancos.**

Segunda quiniela

	Tantos	Pagos
1—Iturriaga	6	$5.87
2—Juanito	2	7.05
3—Iturrino	3	6.41
4—Aguiar	2	3.91
5—Lasa	1	3.35
6—Escarza	5	6.41

Ganador: **Iturriaga. A $5.87.**

Tercer partido

	Tantos
Aguiar e Iturriaga, blancos	30
Juanito y Lasa, azules	20

Ganador: **Blancos.**

PROGRAMA PARA LA FUNCION DE HOY LUNES, A LAS 8.30 P. M.

Primer partido, a 30 tantos: Iturrino y Escarza, blancos; contra Sarmiento y Adolfo, azules. A sacar los primeros del cuadro 10 y los segundos del 9 y medio.

Primera quiniela, a 6 tantos: Sarmiento, Goyo, Iturrino, Escarza, Adolfo y Aguiar.

Segundo partido, a 30 tantos: Creus y Salazar, blancos; contra Echeverría y Hugues, azules. A sacar los primeros del cuadro 10 y los segundos del 9 y medio.

Segunda quiniela, a 6 tantos: Ochoa, La Paz, Hugues, Salazar, Creus y Echeverría.

Véase más sports en la página 14

COMO GANO CUMMING EN INDIANAPOLIS

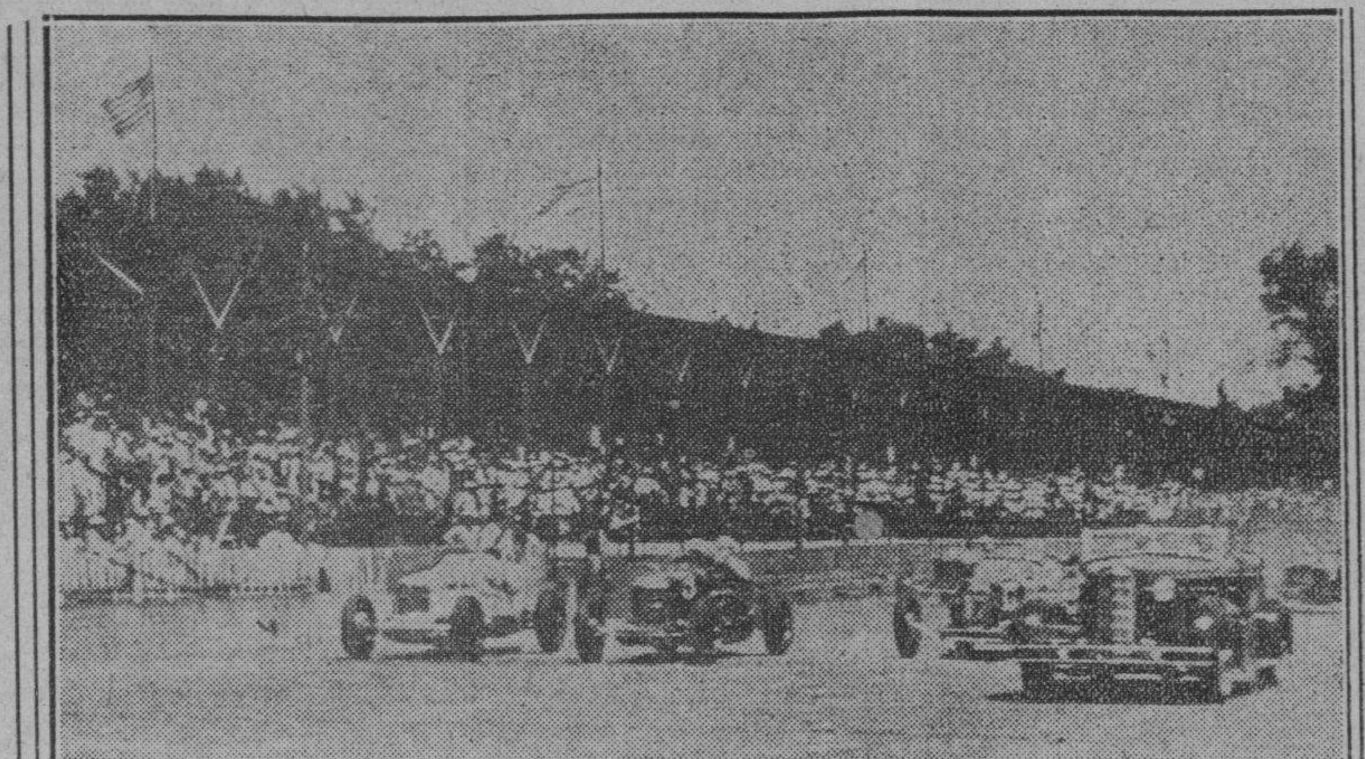

Wild Bill Cumming, famoso driver de 28 años, fué el conquistador de las carreras de 500 millas de Indianapolis, superando a un field de 33 competidores en la amplísima pista de esa ciudad. Al triunfar, Wild Bill impuso un nuevo record que es de 104 millas por hora con su poderoso carro. Sólo 27 segundos separaron a Cumming del segundo lugar, lo que indica que la justa fué interesantísima. Aquí vemos parte de los 33 carros, cruzando velozmente frente a los «stands».

Maruja García, una de las más destacadas jugadoras del equipo junior femenino de Basket Ball del prestigioso Club Dep. Hispano América, sobre la cual pesará grandemente el trabajo del team en la campaña que se avecina. Nosotros esperamos mucho de Marujita.

LESLIE, DE LOS DODGERS, SE DISTINGUE ENTRE LOS GRANDES BATEADORES

NUEVA YORK, junio 3 (SE).—Joe Vosmik retornó al grupo de los «seis primeros» después de su trabajo de ayer reemplazando a su compañero de team Billy Knickerbocker, que nada pudo hacer. Vosmik, mientras tanto, pudo conectar de hit dos veces en tres excursiones aumentado su average a seis puntos y situándose en el tercer lugar entre los primeros. Sam Leslie se afianzó en el primer lugar entre los bateadores de la Liga Nacional al conectar dos hits en cuatro veces. Hendrick, su rival para peligroso en el circuito, permaneció inactivo.

Joe Medwick añadió seis puntos a su average al producir cuatro hits en nueve excursiones al plate.

TRIUNFO EL EQUIPO JUGOSLAVO, 8 x 4

BELGRADO, junio 3. (AP.).—El equipo Yugoslavo derrotó esta tarde al once del Brasil, 8 goals por 4, en el choque internacional de foot ball celebrado aquí.

MAS DE CIEN ATLETAS COMPETIRAN EN EL CAMPEONATO FEMENINO JUNIOR DE BASKET BALL QUE SE INICIA EL DIA 18

Aunque muchos consideran que el Hispano debe triunfar en la contienda, se espera una reñida batalla por todos los clubs. Los teams del interior son todos fuertes rivales.

Estamos en el mes de las basketbolistas. Para los primeros días de la segunda quincena se ha señalado el Campeonato de las juniors, primer evento de la «Asociación Atlética» que iniciara su vida bajo los mejores auspicios, con Colegios y Clubs de positivo arraigo que se han mostrado acordes en calorizar la naciente institución.

Podemos garantizar que el Campeonato junior será un espectáculo interesantísimo por la equiparación que se observa en las fuerzas. Todos los equipos han procurado llevar buenas jugadoras a sus filas y hasta los que se pensaba que irían algo débiles lograron en los últimos momentos refuerzos de consideración que va a permitirles dar la batalla en la zona de la Habana.

La invocación introducida a fin de que cuatro equipos discutan tres vueltas en este Término Municipal y el ganador vaya a una serie para discutir la zona oriental con el Liceo de Bejucal, se ha hecho a fin de facilitar a las bejucaleñas su participación en la justa. De otro modo, obligando al Liceo a jugar tres veces o dos por semana en la Habana iba a resultar de todo punto imposible su participación en el Campeonato por el serio problema económico que iban a tener que afrontar. Ahora, en una serie breve, las bejucaleñas pueden probar su calibre sin necesidad de que el team, de recursos modestos, tenga necesidad de grandes irogaciones.

¿QUIEN GANA EN EL CUARTETO?

Muy difícil determinar el ganador entre Fortuna, Hispano, Estrella y el Tous. No hay un team que se vea con superioridad marcada. Todos parejos y de buen calibre por eso el Campeonato va a gustar mucho. El Fortuna parecía débil: el ingreso de las hermanas Suárez salva la situación. El Hispano con el refuerzo guanabocoense luce muy bien. El Deportivo Tous ha ganado todas sus exhibiciones con las novatas. El Estrella está integrado por jugadoras populares y de calibre las cuales conocerá el tantico si repasa la relación que insertamos. ¿Será Bejucal ganador de la zona?... No son pocos los que opinan que el Bejucal ha de discutir con el Sagua, a quien se considera ganador del interior, el Campeonato por tratarse de un equipo superior a los de por aquí. Veremos que tal se portan en el Campeonato y si es verdad tanta belleza.

DEMORARA LA ZONA DEL INTERIOR EN COMENZAR

La semana próxima se fijará la fecha del comienzo de la zona del interior. Naturalmente que las sagüeras necesitan esperar la definitiva respuesta del Florida que, aunque ha solicitado su inscripción, necesita llenar ciertos requisitos que exige la Asociación Atlética. Hay tiempo suficiente pues en la Habana se jugará primero tres vueltas y después la serie de cinco, tres.

RELACION DE LAS JUGADORAS INSCRIPTAS EN EL CAMPEONATO

Va a continuación la lista de jugadoras que figuraran en el Campeonato junior de basket ball femenino, relación que fué aprobada en la sesión de antier:

ANTIGUAS ALUMNAS DEL COLEGIO ESTRELLA: Auda Díaz, Ofelia Bustaque, Cachita Calvo, Amelia Guerra, Rosa Morera, Monta Escarpenter, María Ofelia Interian y Amelia Prat

FORTUNA SPORT CLUB: Silvia y Alivia Suárez, Angelia Conforte, María Conforte, Anita Souvalle, Lucila Lugiollo, Berta Valea, Margot Aldana

DEPORTIVO HISPANO AMERICA: Onelia Ramos, Maruja García, Esther Tamargo, Concha Fernández, Macucha Tamargo, Mercedes Muñoz, Mayita Salmón, María Luisa Bonafonte, Gyna Restoy y Berta Figarola

Club Deportivo Tous: O. Tous, Olga Palacios, Estela Palacios, Raquel Verdes, Marta Verdes, María Trueba, Margarita Pendás, Carmelina Quintero, Manuela Trueba

LICEO DE BEJUCAL: Lida González, Chacha Pérez, Caridad García, Leopoldina Cabrera, Budelia Colón, Hilda González, María González, María Esther Porrua, Emma Olivera, Ina González, Emilia Martinejo, Margot González, Celida Facenda y Consuelo Domínguez

SAGUA YACHT CLUB: Yolanda Tomasino, Judith Tomasino, Martha Fernández, Emilia García, Cándida García, Luz Pesquera, Julia Pesquera, Ana de la Barrera, Olga Radelat, Graciella Radelat, Nora Argüelles, Angela Bello, Felicidad Bello, Elena Landón y Lucilia Alonso

Hasta el jueves a las 10 de la noche se reciben adhesiones para el banquete hispanófilo.

No hay duda alguna, que los continuados triunfos que vienen conquistando el Hispano en el basketball, han hecho posible que viejos hispanófilos, integrantes de aquella famosa Guardia, abandone su plácido retiro y acudan entusiastas como antaño, a presenciar la labor prodigiosa de la alegre muchachada de Zapico.

Por ello, el banquete-homenaje que prepara el Hispano en honor de los valientes que supieron conquistar el Campeonato Nacional Basket-Ball Junior, ha de culminar en uno de los más rotundos éxitos, aunque a esto ya está acostumbrados la falange hispanófila.

El día 10 es el día indicado, a la una de la tarde, y la primitiva idea de los comisionados ha tenido que ser cambiada, pues se pensaba servir el banquete en los poéticos alrededores del Frontón Juan Vázquez, pero como resultaría pequeño, han tenido que ordenar que la mesa sea puesta en la avenida de la Glorieta, es decir, en el pasillo de la glorieta.

La muchachada que capitanea el gran Zapico, recibirá sin duda alguna el homenaje popular hispanófilo.

Hasta el jueves a las 10 de la noche se reciben las adhesiones.

LOS YANKEES CONSIGUEN UN MUCHACHO QUE BATEA

COLLEGE PARK, junio 3. (SE).—Alton Buscher, de 23 años, atleta de la Universidad de Maryland, acaba de firmar un contrato con los New York Yankees y será llevado inmediatamente para comenzar su carrera como Big Leaguer.

El muchacho mide seis pies de estatura y tiene un peso de 170 libras y ha sido uno de los miembros del famoso trío de ases que ha conquistado para la Universidad de Maryland triunfos clamorosos en el basket, foot ball y base ball. Jugó centerfield en la novena durante la temporada pasada y su batting average fué de .355.

Es natural de Washington y graduado en la Western High School, habiendo recibido el grado en la Universidad de Maryland este año.

A. DE LARA, FUE LA SENSACION DE AYER EN EL HIPODROMO

El joven jockey alcanzó cuatro triunfos en el gran programa de carreras que se ofrecio ayer

A. de Lara, jinete especialista en fango, se anexó ayer cuatro triunfos en consecución. Este jockey comenzó su labor interesante y eficiente en la segunda carrera de la tarde, llevando a la victoria a Charming Emma.

Es cierto que la yegua de Roselló estaba en su pista, pero había en esa justa varios especialistas en fango y, apesar de ello, Lara logró llevar a su ejemplar a buena posición hasta que junto al riel se alejó de sus contrarios manteniendo a distancia a Venezuela que cerró con su acostumbrada velocidad.

Sandals fué el segundo caballo que llevó de Lara a la victoria, continuando su buen trabajo con Hard Rock, al que también tuvo que guiar bien, especialmente rodeando con la curva lejana y entrando en la recta para aprovecharse de una brecha junto al riel y por ahí tomarle ventaja a sus rivales hasta ponerse en punta y alejarse.

El cuarto triunfo consecutivo tuvo lugar sobre Border Patrol y éste fué fácil, porque la yegua de Durand se puso al frente desde la arrancada, mantuvo alejada a Yankaway primero y a Cutaloose al final y no tuvo problemas en todo el recorrido.

Starelius gozó de una buena monta en la primera justa del día y superó a Cedar Crest que desistió después de haber marcado el paso, cediéndole vía al ganador que no se alejó sin dificultad en las últimas etapas.

La cuadra verde y blanca de Durand se anotó dos victorias con Hard Rock y Border Patrol, aunque Ima Highone fracasó sonoramente sin que esto haya asombrado a nadie porque en seis furlongs generalmente se detiene este ejemplar.

Paddy Flaherty pudo más que Runaway Kid en la sexta. Este partió en punta, pero al rodear la curva lejana ya Pan de Flauta lo había alcanzado y en la recta lo pasó. Después en esa misma posición llegaron a la meta.

En la última Dolice sorprendió. Elizabeth Fox partió en la punta, con Joust por la parte más exterior del grupo y a respetable distancia de éste, pero doblando la curva que da entrada a la recta lejana Joust se introdujo hacia dentro pasando a Elizabeth Fox y promoviendo que ésta tuviera que detenerse casi completamente mientras Dolice entraba por dentro y tomaba la punta. Después ésta se alejó y tomó gran ventaja pero tuvo que ser muy hostigada ante el reto finalista de Tea Topics que se torció hacia fuera en la recta, para después entrar junto al riel muy tardiamente.

Dolice pagó 25 pesos 60 por cada ticket de dos pesos en la mutua.

RESULTADO DE LAS CARRERAS DE AYER

Primera carrera: 6 furlongs

	1º	2º	3º
Starelius	8.00	8.20	2.80
Cedar Crest		6.00	2.40
Keewatin			2.40

Jockey: J. Hidalgo.
Tiempo: 1:26 3-5.
También corrieron: Beau Aspin, Big Trail, Sauf.

Segunda carrera: 6 furlongs

	1º	2º	3º
Ch. Emma	7.60	4.00	2.80
Venezuela		2.80	2.40
Al Livingston			5.20

Jockey: A. de Lara.
Tiempo: 1:26 1-5.
También corrieron: Decorous, Unstainen, Chummy, Ima Highone.

Tercera carrera: 6 furlongs

	1º	2º	3º
Sondals	10.40	4.00	2.80
Bess Cloi		3.20	2.40
Fair Atina			2.80

Jockey del ganador: A. de Lara.
Tiempo: 1:25 3-5
También corrieron: Rough Rider, Matins Minister, Gabrielle, Exception.

Cuarta carrera: 6 furlongs

	1º	2º	3º
Hard Rock	8.00	2.80	2.80
Regusted		3.20	2.80
Annete B			3.60

Jockey: A. de Lara.
Tiempo: 1:24 3-5.
También corrieron: Trimalta, Black Vim, Guide Book.

Quinta carrera: 6 fralongs

	1º	2º	3º
B. Patrol	4.80	2.80	
Cutaloose		2.80	
Yankaway		..	..

No hubo show
Jockey: A. de Lara.
Tiempo: 1:23.
También corrieron: Camp Boss y Wee B.

Sexta carrera: 5 furlongs

	1º	2º	3º
P. Flaherty	6.40	3.60	3.20
Runaway Kid		3.20	2.80
Heighe Bob			3.20

Joikey: E. Rodríguez.
Tiempo: 1:10.
También lorrieron: Pernoel, Abdution, Royal Bud, Carideo, Red Likker.

Séptima carrera: 1 y 1/16

	1º	2º	3º
Dolice	25.60	5.20	4.80
Tea Topics		4.40	3.20
Royal Guinea			6.40

Jockey: J Paz.
Tiempo 2:06.
También corrieron: Elizabth Fox, Robrack, Joust.

OLIVE McKEAN, esta joven nadadora de 19 años, está constituyendo la sensación en las competencias veraniegas de estilo libre que se están efectuando en Seattle, Washington, y según dicen los peritos, la muchacha ha de ser una ganadora consistente en la temporada. Recientemente hizo 3:01 en las 250 yardas.

«BRAVES» Y «CARDENALES» HICIERON CINCUENTA CARRERAS DURANTE LA SEMANA QUE TERMINO

Braves y Cardenales se llevaron esta semana la palma en lo que a anotar carreras se refiere. Ambos teams en los seis días de lunes a sábado hicieron 50 carreras, y eso que los Pájaros Rojos no jugaron el martes, pero el lunes hicieron diez carreras, el miércoles 18 y ayer 16 en el double header.

Cincinnati y Filadelfia fueron los que menos carreras hicieron; 22 y 16, respectivamente.

A continuación va el estado demostrativo de las carreras hechas por los clubs durante los seis días, el total que tenían a media semana y el total general:

LIGA NACIONAL

CLUBS.	L.	M.	M.	Ms.	J.	V.	S	Total
New York	4	4	13	21	2	4	5	32
Boston	5	6	15	26	x	8	16	50
Chicago	3	x	12	15	11	3	1	30
Brooklyn	1	3	8	12	6	7	6	31
San Luis	10	x	18	28	3	3	16	50
Cincinnati	8	x	8	16	2	1	3	22
Filadelfia	0	4	5	9	x	3	4	16
Pittsburgh	2	x	6	8	5	4	10	27
Totales	33	17	85	135	29	33	61	258

LIGA AMERICANA

CLUBS.	L.	M.	M.	Ms.	J.	V.	S	Total
New York	13	x	5	18	3	5	9	35
Boston	6	2	5	13	x	13	11	37
Chicago	11	0	12	23	12	1	0	36
Cleveland	6	5	12	23	5	x	2	30
San Luis	9	12	10	31	11	x	3	45
Wáshington	7	x	5	12	9	1	0	31
Filadelfia	5	1	6	12	x	10	8	30
Detroit	12	7	12	31	3	3	12	49
Totales	69	27	67	163	43	33	54	293

DE AJEDREZ

—Firmadas las bases para un nuevo match entre Palacio y Pino.
—Nada impedirá que continúe siendo campeón Alekhine.
—La segunda y tercera partida del match.

(Por Evelio BERMUDEZ)

La vieja rivalidad que se inició en Marianao hace unos años se ventilará de nuevo el próximo día 4. Carlos A. Palacio y Pedro Pablo Pino se batirán por tercera o cuarta vez en el Club Caissa, del que es presidente y campeón el primero. Firmadas las Bases para un match a diez partidas, la afición espera complacida la batalla que decidirá una supremacía que hasta ahora conserva Palacio.

La afición que demuestran estos aficionados debiera servir de ejemplo a tantos buenos jugadores que se están anquilosando a fuerza de no jugar nunca. Lástima que no se organicen algunos encuentros de beneficio general o un torneo que permita iniciar las antiguas prácticas del juego-ciencia.

Se rumora un torneo juvenil... Ya existían algunos proyectos, pero nada práctico. La enfermedad del sueño parece haberse apoderado de los ajedrecistas.

El match por el campeonato mundial de ajedrez continúa su marcha lenta sin que nada pueda impedir que el campeón Alekhine continúe pavoneándose por el mundo orgulloso de una corona que no parece dispuesto a discutir con quien se la pueda arrebatar.

Tenemos unas once partidas del match de las que insertaremos dos y así, poco a poco, daremos a conocer cómo Bogoljubow pasará a la historia como el contendiente menos peligroso para el campeonato.

Hace tiempo que quisiéramos dar la noticia de que el ilustre cubano José Raúl Capablanca, ha sido repuesto en su cargo del que tan injustamente fué dejado cesante por Machado. Sabemos que tanto el Presidente Mendieta como el doctor Cosme de la Torriente tienen el propósito de reponerlo; pero hace más de tres meses que exista ese propósito sin qu nadie se le puede explicar por qué no se le repone.

Mientras tanto, se encuentra Capablanca paralizado en la Habana e impedido de realizar ninguna gestión encaminada a concertar el match revancha o participar en alguna de esas competencias que tanto han beneficiado a la cultura cubana y que tan alto han colocado el nombre de Cuba.

El nombramiento de Capablanca está considerado como una obra tan genuinamente cubana y tan patriótica, que su demora sume a la sociedad cubana en muy amargas reflexiones...

CAMPEONATO DEL MUNDO

Partida II.—Peón Dama

Alekhine Blancas.	Bogoljubow Negras.
1.—P 4 D.	C R 3 A.
2.—P 4 A D.	P 3 A.
3.—C R 3 A.	P 4 D.
4.—P 3 R.	P 3 R.
5.—A 3 D.	C D 2 D.
6.—C 3 A.	P x P.
7.—A x P A.	P 4 C D.
8.—A 3 D.	P 3 T D.
9.—O O.	P 4 A.
10.—P 4 T D.	P 5 C.
11.—C 4 R.	A 2 C.
12.—C D 2 D.	A 2 R.
13.—P 5 T.	O O.
14.—C 4 A.	D 2 A.
15.—D 2 R.	C 5 C.
16.—P 4 R.	P x P.
17.—P 3 T.	C R 4 R.
18.—C R x C.	C x C.
19.—A 4 A.	A 3 D.
20.—A x C.	A x A.
21.—C 6 C.	T 2 T.
22.—T D 1 A.	D 3 D.
23.—T 4 A.	P 4 A.
24.—P x P.	P x P.
25.—T 1 R.	D 3 C.
26.—P 3 A.	T 1 R.
27.—P 4 A.	D 6 C.
28.—P x A.	T x P.
29.—T 8 A, ch.	R 2 A.
30.—D 5 T, ch.	P 3 C.
31.—D x P T, ch.	R 3 A.
32.—T 8 A, ch.	R 4 C.
33.—P 4 T, ch.	R 5 A.
34.—D 6 T, ch.	P 4 C.
35.—T x P, ch.	T x T.
36.—D 6 D, ch.	R 5 C.
37.—A x T, ch.	Resigna.

Partida III.—Gambito Dama

Bogoljubow Blancas	Alekhine Negras
1.—P 4 D.	P 4 D.
2.—P 4 A D.	P x P.
3.—C 3 A R.	P 3 T D.
4.—P 3 R.	A 5 C.
5.—A x P.	P 3 R.
6.—P 3 T R.	A 4 T.
7.—C 3 A.	C 3 A R.
8.—00	C 3 A.
9.—P 3 T.	A 3 D.
10.—A 2 R.	00.
11.—C 2 D.	A x A.
12.—D x A.	P 4 R.
13.—P x P.	A x P R.
14.—T 1 C.	T 1 R.
15.—C 3 A.	D 2 R.
16.—C x A.	D x C.
17.—D 2 A.	T D 1 D.
18.—A 2 D.	D 3 R.
19.—T D 1 D.	D 5 A.
20.—A 1 A.	C 4 R.
21.—P 4 R.	P 3 T.
22.—A 3 R.	T 6 D.
23.—T x T.	D x T.
24.—D 4 T.	D 5 A.
25.—D 2 A.	D 6 D.
26.—D 4 T.	D 5 A.
27.—D 2 A.	D 6 D.

TABLAS

UN PITCHER ZURDO PASA AL CLUB DE LOS ATLETICS

HORNELL, N. Y. Junio 3 (SE) Moritz «Mort» Flohr, pitcher zurdo que se acaba de graduar en la Universidad de Duke, anunció hoy que había recibido un contrato de Connie Mack para formar parte del staff de los Atléticos con instrucciones de que se incorporara al team el próximo martes en Washington.

Flohr, que se encuentra de visita en su hogar, fué recomendado al piloto del Filadelfia Atlético por Jack Combs, coach de base ball de la Universidad de Duke.

M.E.C.D. 2016

BABY CARPENTIER LE GANO A MARINO CON LOS DIENTES

En el segundo round Baby le hizo una herida en la frente con los dientes a «Marinito»

Marino Díaz, con 129¼ perdió inesperadamente su pelea por k. o. t. en el segundo round, contra Gilberto Silva, (Baby Carpentier), de 113¾.

Era el bout estelar de la fiesta de puños, y todo hacía creer que íbamos a presenciar una buena pelea, pues en el round y fracción que duró, vimos pelear a ambos púgiles con una agresividad extraordinaria, y la única ventaja que se advertía era la poca que le sacaba Marino a Baby en los infights.

El primer round, aunque bastante caliente, fué casi parejo, y en el segundo, Marino, con uno de sus golpes, en el clinch, logró botarle el protector de boca a Baby, y entonces en una fiera acometida de ambos, Baby parece que con los dientes le hizo una gran herida a Marino y empezó a manar sangre de ella, profusamente, y por miedo a una hemorragia Fello Rodríguez paró el encuentro.

Lo que no nos pareció bien fué que levantaran el brazo de Baby, pues si cuando se pega un cabezazo se declara foul, ¿por qué motivo se ha de quitar una pelea a un boxer que recibe en vez de un golpe con la cabeza una dentellada?

En fín, la Comisión de Boxeo, que sabe de estas cosas, dirá la última palabra. Por el momento, hay que aceptar que la actitud de Fello estuvo muy acertada.

En las otras peleas Armando Delgado le ganó por k. o. a Ovidio Montenegro en dos rounds. Jesús García le ganó la decisión en cuatro rounds a Jesús Barriere. Panchón Suárez ganó por k. o. en el primer round, después de dar y recibir golpes acicionados a la mandíbula. Su contrario Armando Ariosa pegó menos.

En el semifinal Carlos Castro le ganó por el veredicto de los jueces a Roberto Bermúdez.

LOS JUEGOS DE AYER EN LAS GRANDES LIGAS

LIGA NACIONAL

		C	H	E
Filadelfia	400 001 010	6	9	0
New York	010 000 001	2	7	1

BATERIAS: Davis, Hansen y Wilson; Clark, Bowman y Richards.

		C	H	E
Brooklyn	130 000 010	5	7	1
Boston	000 000 100	1	9	1

BATERIAS: Leonard y López; Elliott y Spohrer.

		C	H	E
Chicago	003 202 000	7	15	0
Cincinnati	000 000 100	1	11	0

BATERIAS: Malone y Hartnett; Johnson, Freitas, Kolp y O-Farrell.

		C	H	E
San Luis	000 000 200	2	7	0
Pittsburgh	000 111 01x	4	11	1

BATERIAS: Carleton y Delancey; Meine, Hoyt y Grace.

LIGA AMERICANA

		C	H	E
New York	000 200 210	5	9	0
Filadelfia	010 000 002	3	7	0

BATERIAS: Gómez y Dickey; Cain, Cascarella y Berry.

		C	H	E
Boston	000 302 020	7	9	1
Washington	000 001 010	2	8	1

BATERIAS: Ostermuller y Ferrell; Whitehill y Berg.

		C	H	E
Detroit	320 000 015	11	5	0
Chicago	200 000 000	2	9	0

BATERIAS: Bridges y Cochrane; Earnshaw y Madjeski.

		C	H	E
Cleveland	000 231 002	8	11	2
San Luis	102 207 00x	12	18	1

BATERIAS: Hildebrand, Hudlin y Pytlak; Hadley, Andrews y Hemsley.

JUEGOS DE BASE BALL DE LA LIGA SOCIAL PARA ESTA SEMANA

Los desafíos de baseball anunciados por la Liga Social para la semana que hoy comienza son:

SABADO:

Acción Republicana vs. Víbora Tennis.

4.00.—Havana Electric vs. Materva.

DOMINGO:

(En San Antonio:

3.00.—Círculo Artesanos vs. Acción Republicana.

Nota: en esta semana debe reunirse la Liga para acordar dónde se van a jugar los desafíos que estaban anunciados para el domingo para los terrenos de Víbora Park.

TROPICAL VS LICEO DE REGLA, MAÑANA, EN EL FLOOR DEL INSTITUTO

Un bonito programa de basket ball brindarán mañana martes los muchachos de la Liga Social en el floor del Instituto de la Habana, esperándose que uno de ellos, el segundo, reuna buena cantidad de aficionados en el piso de los siboneyes.

Según el schedule oficial, el orden de los juegos será:

MARTES:

9.00.—Vedado Athletic vs. Whiz.

10.30.—Tropical vs. Liceo de Regla

(Este segundo juego será uno de los mejores del campeonato.)

JUEVES:

9.00.—Víbora vs. Alianza Juvenil.

10.30.—Vedado vs. Luz Caballero

SABADO:

9.00.—Tropical vs. Whiz.

10.30.—Athletic vs. Liceo de Regla.

BABY DE LA PAZ ESTA DISPUESTO A VERSE EN EL RING CON RELAMPAGO

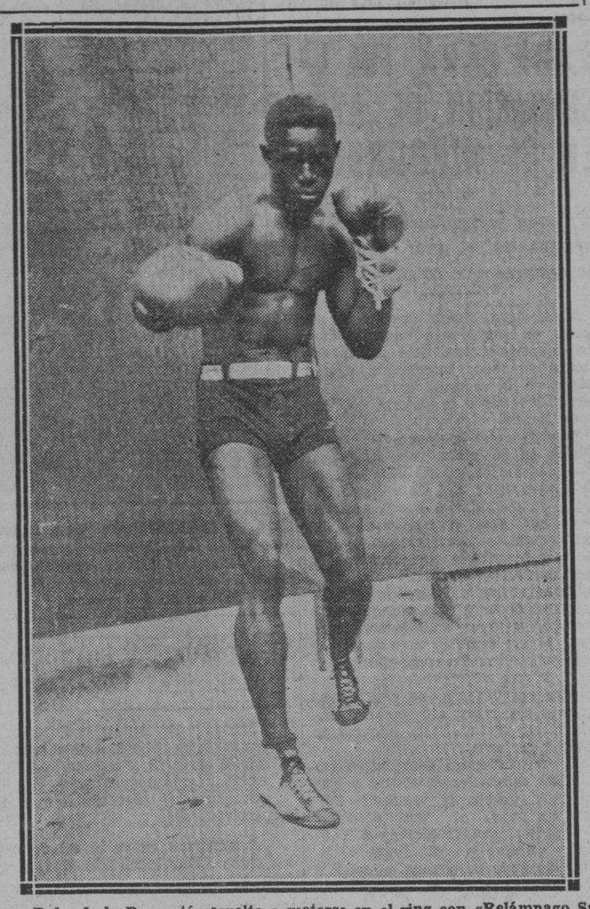

Baby de la Paz, está resuelto a meterse en el ring con «Relámpago Sagüero», y aunque esto equivale a decir que uno se atreve a meterse en la jaula con el león, no ponemos en duda el rumor que anoche corría de boca en boca entre los concurrentes a las peleas que ofrece la Arena Cerveza Cristal en colaboración con Juan Oliva.

Baby de la Paz vió a Relámpago en su match contra Joe Coego, pero como nadie escarmienta con cabeza ajena, el ahijado de Pepe Conte está dispuesto a pelear contra el Campeón. Es más, oímos decir que el simpático negrito conquistador de Johnny Farr, había dicho que estaba dispuesto a darle un tanto por ciento de lo que ganara por esa pelea, con tal que le ofreciera el chance de optar por la faja antes de que se la lleve a ostentar de nuevo por la Florida.

Anoche estuvimos buscando a Parga y Aramís para ver si podíamos confirmar algo sobre este encuentro y no nos pudo ser posible. Buscamos a Tommy Albear y tampoco, cosa extraña, estaba por la Arena. Nos dijeron:

«Creo que han salido los tres en busca de Baby de la Paz, porque acaban de convencer a «Relámpago Sagüero» para una pelea».

¿Será verdad tanta belelza? Lo que sea sonará. Y mañana lo sabrá el lector, ya que nosotros lo sabremos hoy.

Cavalcade logra igualar un record al ganar el "American Derby"

CHICAGO, junio 3 (AP).—Cuando Cavalcade, el gran ejemplar de Mrs. Sloane, conquistó los honores en el American Derby, realizó una hazaña que desde 1889 no lograba ningún pur sang: haber conquistado los dos grandes Derbys el de Gentucky y el American. La hazaña fué realizada en aquella fecha por Spokane.

Cavalcade ganó esa contienda que es también a milla y cuarto, en dos minutos y cuatro segundos, aventajando por dos largos a su más fuerte perseguidor Discovery, que a su vez sacó seis largos de ventaja a Singing Wood.

Esa victoria de Cavalcade sitúa en la condición de casi invencible para los grandes stakes americanos del año al Brookmeade Stable, del que es propietaria la señora Sloane y trainer el viejo de 65 años Bob Smith, notable figura del deporte, que fué manager de boxeadores y que condujo al boxeador suizo residente Buffalo Frank Erne al campeonato de la división de peso ligero.

Cavalcade, High Quest, Time Clock, Okapi, Black Gift (el rey de los galopadores) han conquistado casi todos los premios importantes del año. El Florida Derby, el Kentucky Derby, el Chesapeake, el Praakness y el Toboggan, logrando así una utilidad —antes del American Derby—de casi cien mil pesos.

Smith habla de Cavalcade como de algo excepcional... «Es un caballo sentimentalísimo y casi humano»—expone el viejo—«cuando me ve llegar al establo sonríe... Entonces le digo unas palabras cariñosas y le expreso que «voy a darle un terrón de azúcar.... Cavalcade estira su cabeza, cierra sus ojos como en éxtasis, y se dispone a recibi el obsequio... Al jockey le instuyo siempre en el sentido de que le hable cariñosamente en el curso de la carrera para lograr así de él su mejor esfuerzo. Cavalcade se para si le pegan.

N. del C. El caso de Cavalcade en este orden no es el único. Aquí corría Tutti Frutti, un caballo chileno, al que también había que tratarlo afectuosamente para que corriera. Un jockey le pegó una vez con la fusta y se paró en seco.

Mae West, a pesar de la popuaridad de que goza en el cine, no lucirá bien en la playa, y las muchachas que lo comprenden así, al ponerse el traje de baño, tratan de eliminar todas las lirbas de exceso. Lo principal, para obtener esto, es la dieta. No es necesario, sin embargo, dejar de comer los alimentos habituales, sino reducir su cantidad. Esto unido a un ejercicio adecuado, puede reducir en breve tiempo todo el exceso de peso.

VENCIDA NUEVAMENTE MISS HELEN JACOBS EN DOBLES DE TENNIS

Unida a Miss Palfrey fué vencida por la combinación de Ryan y Mathieu.

El paso de Helen Jacobs por el torneo francés ha precipitado sus mejores ilusiones de repetir las pruebas efectivas y los triunfos calmorosos de Miss Helen Wills pues en la tarde de ayer, finalizando los sigles femeninos, fué derrotada por la jugadora inglesa Margaret (Peggy) Scriven, la estrella zurda del court, que hizo caer a la campeona de los Estados Unidos bajo el fuego decisivo de sus formidables strokes con anotación final de 7—5, 4—6 y 6—1.

La demostración de Grawford y el barón Van Grath ayer resultó uno de los duelos más interesantes que se recuerda en los anales de esta competencia y se vió una lucha dura, intensa, encarnizada, por espacio de tres horas y al finalizar el australiano Jack Grawford cayó rendido por el esfuerzo realizado sufriendo un desmayo que obligó a conducirlo rápidamente a la enfermería.

Con los juegos celebrados esta tarde finaliza la exhibición de las estrellas de los Estados Unidos en Francia que se disponen ahora a continuar sus presentaciones por los pricipales courts de Europa.

PARIS, junio 3. (SE).—Un nuevo reves se anota esta tarde en Roland Garros, escenario del Campeonato de Francia en courts, duros, para la campeona de los Estados Unidos Miss Helen Jacobs que fué derrotada en los finales de doubles femeninos acompañada de Sara Palfrey. Cayeron la campeona y su acompañante frente a la combinación que formaron Elizabeth Ryan, americana, y Simone Mathieu quienes después de perder el primer set reaccionaron brillantemente en el segundo y tercero para decidir el triunfo

El score fué: 3—6, 6—4 y 6—2.

También esta tarde Jean Borotra pareado con Jacques Brugnon ganó el título de dobles masculinos cuando se apuntaron un bonito triunfo a costa de la pareja que formaron Jack Grawford, el formidable australiano y Vivian Mac Grath con anotación final de 11—p, 6—3, 4—6 y 9—7.

APLAUDEN MUCHO LA LABOR DE LA PRENSA POR LAS OLIMPIADAS

Un grupo de atletas libres se dirige a los periodistas para felicitarles por su campaña.

Para demostrar su grande agradecimiento a la prensa, que con fecunda campaña dió verdadero impulso al decreto-ley que concede los $37.500.00 para el viaje de los atletas cubanos a El Salvador, una serie de muchachos se han reunido en el día del sábado último, acordando enviar a todos los periodistas la comunicación que más abajo damos, en la que podrá verse la lealtad de estos muchachos para con la prensa.

Habana, junio 2 de 1934.

Sr. Pedro Galiana,
DIARIO DE LA MARINA,

Habana.

Distinguido periodista:

El brillante triunfo obtenido por la campaña librada por los cronistas deportivos, a favor del decreto olímpico, ha hecho posible, que podamos aspirar a obtener un puesto en el equipo que representará a Cuba en El Salvador.

Señores Font, Pichardo, La Villa, Varona, Bauzas, Coronado, Leonard, Castillo, Reguera, Galiana y todos los que hayan ayudado, sepan que nosotros somos muy pobres, y que sólo podemos ofrecerles nuestro corazón y nuestra humilde persona.

Estas líneas son las pruebas de reconocimiento y gratitud de una pléyade de jóvenes, que aman y practican los deportes, pero cuyos medios de fortuna les impide a la mayor parte de nosotros, pertenecer a Club o liga alguna. Por dicha causa se nos denomina con el nombre de «atletas libres», lo cual es la gran ironía.

No por eso dejamos de ser tan cubanos como el que más, y quizas más amateurs que muchos.

En espera de que Vds. no nos abandonarán, ni nos negarán vuestro concurso. Somos de Vds. s. s. y amigos.

Por la Comisión: Pablo Umane; José Landa; Pedro Purgarón; Mario Santiesteban; Segundo R. Landa; Alberto Torriente; Alipio Zuasnaba; Paulino Armenteros; Manuel Fernández; José Acosta; siguen las firmas.

JONRONEROS

Véase a continuación los liders de los jonrones en las Grandes Ligas:

Klein, Cubs	14
Gehring, Yanks	13
Bonura, Chisox	13
Foxx, A's	13
Johnson, A's	11
Hartnett, Cubs	11
Totales por Ligas:	
Liga Americana	225
Liga Nacional	207

PINEDA DERROTO A JOE CONDE EN BONITA PELEA

CIUDAD DE MEJICO, junio 3. (A P.).—Cristóbal Pineda, derrotó esta noche por decisión a Joe Conde, en una pelea a diez rounds celebrada aquí que resultó altamente interesante. Ricardo Manzanillo superó en otro bout a Chicho Cisneros.

RECORRERAN 1,500 MTS. EN LA REGATA JUNIOR DE REMOS

La justa tendrá lugar en Julio 8 en las limpias aguas del Reparto Miramar. Convocatoria

La regata junior de remos, como anunciamos oportunamente, tendrá lugar en aguas de Miramar, el próximo domingo ocho de julio, y aunque ya hemos indicado varias veces que la justa ha de efectuarse este año tan solo con la asistencia de dos crews—Vedado y Yacht—no parece mal publicar la convocatoria que se ha lanzado por la Federación del sport en una esperanza de despertar el interés de otras entidades.

He aquí la convocatoria:

Por la presente se convoca a todos los clubs legalmente, constituído de la República, inscriptos o no en la Unión Atlética de Amateurs de Cuba, para la regata libre de remos de la categoría Junior, de acuerdo con las siguientes bases:

PRIMERA: Las regatas tienen por objeto fomentar el sport de los remos, como uno de los medios de mejoramiento físico.

SEGUNDA: La regata será para canoas de cuatro remos, timonel, juniors tipo shell de Libre construcción.

TERCERA: Se entiende por Junior o Novicio:

a) Los remeros y timoneles que no hayan formado primeras tripulaciones en regatas oficiales.

b) Los remeros triunfadores en regatas de Juniors serán considerados como Seniors.

c) Se clasificarán los Juniors en Juniors de un remo y Juniors al parel.

CUARTA: Estas regatas se efectuarán el domingo ocho de julio de 1934.

QUINTA: Cada Club no podrá inscribir más que una sola canoa.

SEXTA: Para esta regata regirá el Reglamento de remos de la Federación Amateur Cubana de Remos. ...

SEPTIMA: La distancia a recorrer en la regata será de 1.500 metros.

OCTAVA: La regata se efectuará a las ocho y media de la mañana, frente al litoral del Reparto Miramar. ..

NOVENA: Los trafeos que se discutirán en esta competencia son: 5 medallas de oro para la tripulación de la canoa vencedora.

DECIMA: El plazo de inscripción vence a las cinco p. m., del día 28 de junio de 1934, las solicitudes deberán hacerse por escrito dirigido al Secretario de la Federación Amateur Cubana de Remos, debiendo acompañarse al mismo tiempo, relación de los atletas que van a formar la tripulación, certificada por el Secretario del Club en cuestión haciendo constar que son asociados al mismo; la cuota de doce pesos cincuenta centavos por inscripción para la regata. Dichas cuotas serán remitidas al Tesorero de la Unión Atlética de Amateurs de Cuba en el momento de hacer la inscripción.

La Habana, junio de 1934.

FEDERACION AMATEUR CUBANA DE REMOS.

RAFAEL POSSO, Presidente; Dr. LAUREANO PRADO CLARK, Secretario.

CRONICA DE ESGRIMA

Con ustedes, desde la Ciudad de los Palacios.

Comienza el Campeonato de Florete de Primera Categoría

(Por AIZ)

Hoy cedemos el puesto a un periodista mexicano, para que reseñe a nuestros lectores el principio del Campeonato de Florete de Primera Categoría, en Ciudad México.

He aquí lo que dice el compañero:

ENTRAN EN ACTIVIDAD LOS ESGRIMISTAS DE LA PRIMERA CATEGORIA

Por J. E. DE VILLAVERDE
Redactor de «La Afición»

Los señores esgrimistas de primera categoría empiezan a sacudir su marasmo. Dejan el secreto, en que tal vez se entrenaron en su sala, para sorprendernos con los adelantos, conseguidos en diario batallar de «sus desvelos».

Forero Astudillo y Carlos Luis Godard, los finalistas de la segunda categoría, son los elegidos por la diosa fortuna para inaugurar la primera poule en la que compitieron seis, de los únicos once floretistas que se presentaron en la primera categoría.

¡¡Cuántas ausencias lamentamos! Sánchez Hernández, Bravo, Prieto López y otros. Lástima que estos magníficos esgrimistas estén retirados de las lides. ¿Por qué será? ¿Alguien tendrá la culpa de ello?..

Ojalá que pronto les veamos en los posteriores concursos.

Después de aquel, se siguieron varios otros asaltos, hasta terminar la poule, en la que tuvimos el placer de saludar al joven subteniente Benito Ramos Ramos, que dando grandes muestras de su afición por este deporte, se vino desde Ciudad Erayos por su cuenta y riesgo.

¡A esto se le llama ser deportista!

Qué diferencia en la actitud de Ramos y la del señor Eduardo Espejel, quien sin tener en cuenta que es miembro de la Federación Nacional Mexicana de Esgrima, provocó un incidente que motivó su descalificación.

Este incidente se sucedió poco más o menos así:

Se llevaba a cabo el octavo encuentro de la poule, los contendientes eran el Capitán Reyero y Espejel; como Presidente del Jurado fungía el señor Aizcorbe.

Este dió un fallo que no fué del agrado seguramente del señor Espejel, quien principió a hacer gestos para demostrar su inconformidad.

Aizcorbe, correctamente, le suplicó se abstuviese de continuar haciendo esas muestras de desagrado y como respuesta, Espejel se retiró de la pista.

Los señores jurados trataron por todos los medios de disuadirlo de sus propósitos y lo consiguieron a medias, únicamente a medias, ya que entregó el asalto a Reyero, el que creo que, de todos modos, le hubiera vencido.

Más tarde, Espejel volvió a tirar, esta vez, contra Ramos y se veía a las claras que estaba entregando el asalto, no atacaba no se defendía, no peleaba. El Jurado le llamó la atención y en vista de que nada consiguieron lo descalificaron invitándole a abandonar la Sala.

No entiendo como una persona como el señor Espejel, no sea capaz de controlar sus nervios. No parece estos momentos me pareció de octava o vigésima.

Los esgrimistas se dividen en tiradores de primera y segunda categoría, no porque éstos o aquellos sean más o menos altos, chaparros, bonitos o feos, sino que todos principian en la segunda, (antes en la tercera), tiran en esta categoría, y si logran destacar, ocupando uno de los primeros lugares, entonces pasan a la primera.

Es decir, los tiradores de la primera categoría son, o cuando menos se supone, mejores que los de segunda, con más experiencia que ellos y sobre todo, más acostumbrados a las decisiones de los jurados, que casi nunca son del agrado de alguno de los competidores.

No todos los competidores tienen en cuenta que formar parte del jurado calificador de un asalto de esgrima tiene sus bemoles, es cosa nada fácil, se requiere vista de lince, amplios conocimientos sobre la materia, mucho voluntad, imparcialidad absoluta, larga experiencia como tirador y otras cosillas por el estilo. Es muy duro ser jurado, y quien lo dude, que se embarque en esta lanchita, y sabrá de qué color pinta el verde.

Esto también lo sabe el señor Espejel, más es seguro que sus nervios no controlados, le hicieron olvidarlo.

Los jurados no lo olvidaron y con muy buen tino, tomaron la dura; pero necesaria determinación de descalificar al señor Espejel, que esperamos vuelva sobre sus pasos.

Aizcorbe, como Presidente del Jurado, tuvo una plausible actitud, siendo secundado por los señores mayores Rivera, Santa-Ana y González Cossio y los señores Ingeniero Ignacio Cervantes y Fermín Eubiaur, Tesorero de la Federación.

Los resultados de esta accidentada poule fueron como sigue:

	V	D	GR
C. Luis Godard	4	1	15
Mario de la Vega	4	1	18
Nicolás Reyero	3	2	14
Benito Ramos	3	2	16
Homero Astudillo	1	4	20

De éstos pasan a finales que se celebrarán el día de hoy, los ocupantes de los cuatro primeros lugares».

LA BOLA VIVA HA HECHO MUCHO DAÑO A LOS "GIGANTES"

El empleo de la nueva bola ha roto 2 fuertes defensivos del club: su pitching y el fielding

Si los Gigantes no repiten este año su demostración de 1933, y aún sus más leales partidarios admiten ya que «la cosa no está muy segura», la culpa principal de la caída recaerá en la nueva pelota que se está utilizando en la Liga Nacional.

Todos los partidarios del New York convienen en que la bola viva ha hecho tantos cambios en el baseball organizado como el «New deal» en el país, y están listos para declarar que los Giants han sido los más perjudicados.

Los Giants de 1933 constituían un team hecho a la medida para la bola muerta. Poseían un poderoso cuerpo de pitchers, muy buena defensiva y solían batear con oportunidad para lograr sus carreras. La bola viva ha roto una de las principales partes del New York: su defensa, siendo precisamente el flojo fielding lo que ha motivado las principales derrotas del team últimamente.

Hay que darle un poco de crédito a Terry. En circunstancias terribles como las que está pasando, ha hecho lo posible por levantar el club, y ha procurado mantener siempre en juego a los players que mejor han bateado en los games. Convencido de que este año ganará el team que mejor batee, no el que posea mejores pitchers, Terry procura mantener en su line up buenos bateadores y de ahí que Lefty O-Doul, que no vale ya gran cosa como jardinero, aparezca periódicamente en el outfield.

Otro detalle importante de los Giants es este: el año pasado, el poderoso brazo de Melvin Ott y Joe Moore solía acortar los dobles de los contrarios en meros singles, y este año sucede todo lo contrario. Ambos no acaban de entenderse con la bola viva.

También los fielders tienen que trabajar en la yerbita, y muchos batazos que seguían su trayectoria inicial, yendo directamente a las manos de los infielders, dan ahora rayos bounces para convertirse en singles. En uno de los últimos games con los Cardenales, pudo demostrarse este aserto. Batazos que el año pasado servían para confeccionar doble plays, siguieron duramente a través del infield para convertirse en dobles y triples y así fué como Medwick y Durocher lograron extra bases oportunos, con hombres en las bases, que decidieron el game.

M.E.C.D. 2016

"Roosevelt es la esperanza del mundo", declara Thomas Mann, célebre autor alemán que visita por primera vez el vasto territorio norteamericano

Elogia la organización de la NRA y dice que podrá ser una dictadura, pero una dictadura basada en la democracia. El Fascismo será un puente para establecer el Socialismo

NUEVA YORK, junio 3.—(SD).—Thomas Mann, autor de «La Montaña Mágica» (recientemente editada en español), ganador del Premio Nobel en 1929, considerado por muchos como el más grande de los autores contemporáneos de Alemania, llegó ayer a Nueva York en su primera visita a América, la tierra que según él, ha de vindicar sus esperanzas en nuestra civilización.

Thomas Mann permanecerá aquí muy poco tiempo, siendo el motivo de su visita, una comida homenaje que se le ofrece en el día 6 de junio, para conmemorar su quincuagésimo-noveno aniversario. El aniversario también será celebrado con la publicación en este país del primer volumen de su trilogía bíblica «José y Sus Hermanos», su primera novela desde «La Montaña Mágica», novela ésta terminada a raíz de la Guerra Mudial.

De estatura mediana, rostro rubicundo, con un bigote fragmentario gris de adorno sobre una cara angular, típicamente teutónica, Thomas Mann es la pareja ideal para una esposa de la misma contextura facial, e idéntica estatura. Ambos estaban vestidos con ese género gris parduzco de infenecible resistencia que suelen ostentar los turistas alemanes por todo el mundo.

—Sí, si ya he podido ver que la América es algo—dijo el célebre autor—que sobrepasa nuestras más cimeras expectaciones. Realmente envidiamos a nuestros hijos Clau y Erika que hace tiempo residen aquí. Estamos un poco confusos... Sí, esta será una visita corta... Muy corta... Sólo unos diez días. Pero cuando haya terminando mi novela «José», regresaré, y entonces sí que podré ver detenidamente este maravilloso país.

Y venimos—continuó Mann—con nuestros corazones llenos de admiració por su Presidente por lo que ha realizado. ¿Por el N.R.A.? Sí, por el N.R.A. Tal vez sea una dictadura, pero una dictadura basada en la democracia. Esta es una república, y lo será siempre, y por ser así, Roosevelt es en la actualidad el Jefe de Estado que con más felicidad desenvuelve su gobierno. Con su actuación le ha robado todo el viento a las naves del fascismo. De todo esto sé nada más que lo que he leído, pero se me antoja una luz blanca de esperanza dentro de turbios horizontes.

Mann suspiró. Alguien le preguntó si esperaba regresar a Alemania. (Mann se exiló voluntariamente a la subida de Hitler.) El explicó, tal vez un poco compungido, pero con firmeza, que «físicamente» podía regresar cuando él quisiera, pero que en los hombres contemplativos, para los hombres como Hans Castorp, el sensitivo héroe de «La Montaña Mágica», no era posible Sólo en el silencio podían existir. No obstante él no había sido exilado, como han sido exilados su hermano (Enrique Mann, un escritor más radical), y otros amigos escritores con sangre semita en sus venas. Aún se permite la venta de sus libros en Alemania, con la excepción de los tratados políticos que fueron quemados.

Ellos viven en una pequeña villa en Kusnacht, cerca de Zurich, en el cantón alemán de Suiza, «para que mis hijos no olviden el alemán». El exilio es amargo. Mas no regresará a la patria natal, porque si volviese ¿encontraría, acaso, la misma Alemania de antes? No; ya la Alemania que él amaba ha muerto: la Alemania de la cultura, de la burguesía gentil, la Alemania mercantil de ciudades como Lubeck, tan magistralmente descrita en su autobiografía «Buddenbrooks».

—No se puede ver el porvenir con verdadera videncia—declaró, y su esposa asintió tácitamente. —Uno confía en que el fascismo sea una especie de puente para el socialismo. Nos dicen que la Alemania de los Nanzis ahora se está inclinando hacia la izquierda económicamente. La verdad es que algunos pueblos han tomado el nacionalismo emocional como una droga, una droga para amortiguar el dolor de las terribles heridas causadas por la Guerra Mundial. La Guerra, y no Hitler, fué el principio del cambio alemán. La ascensión al poder de Hitler fué la aceleración de un proceso ya iniciado. Pero la droga del nacionalismo posee el efecto secundario de lanzar a las naciones nuevamente a la guerra. La Guerra siempre es posible, aunque ahora es improbable debido a la situación interna de las naciones nacionalistas.

¿Pero quién puede ser profeta?—preguntó e hizo una pausa como aguardando una contestación Tal vez sea necesario una gran catástrofe, un gran cambio de todos nuestros sistemas, para que como un purgante desaloje todas nuetras impurezas. Uno ni siquiera puede predecir el destino de nuestra cultura, cuál será el fin de nuestras largas y ricas tradiciones. No confío mucho en la literatura de nuestra época, excepto la de los emigrados. En el Siglo de Oro de Francia, el Imperialismo y la cultura crecían lado a lado, pero el imperialismo del siglo diecisiete era un imperialismo aristocrático, externamente, por lo menos, basado en el honor. Nuestro nacionalismo, es decir, nuestro imperialismo realmente está basado en una gran hambre de lucro y riqueza, y éste no es un suelo propicio para la literatura.

BARCOS QUE SE ESPERAN

JUNIO 4.—«Zacapa», de New Orleans; «P. Van Buren», de New York.
JUNIO 5.—«Virginia», de New York; «Morro Castle», de New York; «Florida», de Tampa y Key West; «Mexique», de la Coruña.
JUNIO 6.—«Habana», de la Coruña; «Magallanes», de New York.
JUNIO 7.—«Santa Elisa», de Valparaíso; «Munargo», de Miami; «Suriname», de Boston; «Veragua», de Cristóbal.
JUNIO 8.—«Contessa», de New Orleans; «Pennsylvania», de San Francisco; «Santa Marta», de Tela; «Florida», de Key West.
JUNIO.—«Oriente», de New York; «Orizaba», de Veracruz.

SUSCRIBASE Y ANUNCIESE EN EL «DIARIO DE LA MARINA»

N. GELATS y Cía.
Habana. BANQUEROS Aguiar 106-108
Vendemos cheques de Viajeros
Pagaderos en todas partes del mundo
y Cartas de Crédito Circulares
en las mejores condiciones.
"SECCION DE CAJA DE AHORROS"
Recibimos Depósitos en esta Sección Pagando el 2½ por 100 Anual. Todas estas operaciones pueden efectuarse también por Correo.

Compañía Trasatlántica Española
Servicios de Vapores Correos Todo el Año
PARA NEW YORK, VIGO, CORUÑA, GIJON, SANTANDER Y BILBAO
Vapor "Habana", Junio 15.
Vapor "C. Colón" Julio 16.
PARA VERACRUZ 48 HORAS DE VIAJE
Vapor "Habana", Junio 8.
Vapor "C. Colón", Julio 9.
Vapor "Habana", Agosto 8.
Para New York, Cádiz y Barcelona
Vapor «M. de Comillas», Junio 21
Vapor «C. Colón», Julio 16
Para Guatemala, C. Rica, Panamá, Colombia, Curacao Venezuela y Las Palmas (Canarias).
Vapor «Magallanes» Jun 8. Vapor Magallanes», Agt. 8.
Espléndidas cámaras. Tercera clase moderna con camarotes.
Más informes: GARCIA & DIAZ Ltda. Agentes Generales Palacio Lonja. Telfs. M-6911 y M-6912 Apart. 1690. Habana.

A ESPAÑA en 9 días
VERACRUZ en 45 horas
POR
EL VAPOR CORREO FRANCES
(de gran velocidad)
"MEXIQUE"
Para VERACRUZ: 4 Junio
Para Vigo facultativo, Coruña, Gijón, Santander y Saint Nazaire
JUNIO 11 A LAS 4 P. M.
Instalaciones Modernas
Confort en todas las clases
CIE. GLE. TRANSATLANTIQUE
ERNEST GAYE, Agente General
O'Reilly 9. Apartado 1090. Telf. A-1476. Habana.

Empresa Naviera de Cuba
San Pedro No. 6. — Apartado No. 2490
Dirección Telegráfica: EMPRENAVE
HABANA. — CUBA
VAPORES DE LA EMPRESA: CUBA, BARACOA, CIENFUEGOS, EUSEBIO COTERILLO, JULIAN ALONSO, HABANA, MANZANILLO, GIBARA, LA FE, JOAQUIN GODOY, CAMAGUEY, RAPIDO, SANTIAGO DE CUBA, LAS VILLAS
Puertos de escala: — COSTA NORTE: — PUERTO TARAFA, NUEVITAS, MANATI, (VICTORIA DE LAS TUNAS), PUERTO PADRE (CHAPARRA) GIBARA, (HOLGUIN, VELASCO, BOCAS Y AURAS) VITA, BANES, NIPE, MAYARI, ANTILLA Y PRESTON) SAGUA DE TANAMO, (CAYO MAMBI, BARACOA, GUANTANAMO, (BOQUERON Y DESEO), SANTIAGO DE CUBA.
COSTA SUR: — SIENFUEGOS, CASILDA, (TRINIDAD) TUNAS DE ZAZA, SANTA CRUZ DEL SUR, MANOPLA, GUAYABAL, MANZANILLO, CAMPECHUELA, MEDIA LUNA, NIQUERO, ENSENADA DE MORA, Y SANTIAGO DE CUBA.
COSTA NORTE DE VUELTA ABAJO: — RIO BLANCO, BERRACOS, PUERTO ESPERANZA, SANTA LUCIA, (MINAS DE MATAHAMBRE), RIO DEL MEDIO, DIMAS, ARROYOS DE MANTUA Y LA FE.
REPUBLICA DE HAITI.—PORT AU PRINCE Y AUX CAYES.
PUERTO RICO. — SAN JUAN.
REPUBLICA DOMINICANA. — MONTE CRISTI, PUERTO PLATA, SANCHEZ, SANTO DOMINGO.

RUSIA PIDE SEGURIDAD PARA SALVAR LA CONFERENCIA DEL DESARME, EN GINEBRA

Litvinoff ataca la «paz armada» como violación del Pacto Kellogg. Mr. Davis, representante de EE. UU. le ruega a Francia busque la cooperación de Alemania

GINEBRA, junio 3. (SD).—En la primera sesión de la Conferencia del Desarme, el Delegado americano, Norman H. Davis, ofreció la aprobación americana a un pacto universal de no agresión y a suprimir las ventas de armamentos.

Resumiendo la política de los Estados Unidos, Davis expuso claramente, sin embargo, que los Estados Unidos no participarían en convenios o negociaciones políticas, ni se comprometerían a utilizar sus fuerzas armadas para solucionar conflictos. La política americana era, según su conclusión, la de mantenerse fuera de toda contienda, y de desalentar, por todos los medios posibles, la continuación de las guerras.

Máximo M. Litvinov, Comisario de Relaciones Exteriores del Soviet, el otro orador principal de la sesión, propuso que «esta Conferencia se transformase en una Conferencia permanente para regular la paz». Pidió la abolición completa de armamentos, como la ha pedido en previas conferencias, puesto que «la paz armada es la negación de los principios básicos del Pacto antibélico de Kellogg».

Davis trató, por medio de una hábil maniobra, de romper el desacuerdo franco-alemán, abogando por el regreso a las negociaciones de junio 8 del año pasado, cuando todas las naciones, inclusive Alemania, habían aceptado la proposición inglesa como base de discusión.

«Si Alemania sinceramente desea una conferencia de desarme—dijo Davis en un salón tan silencioso como si estuviera vacío—no veo entonces por qué no reanuda las negociaciones sobre las bases que previamente había aceptado».

El representante americano entonces se volvió directamente hacia donde estaba la Delegación francesa, y acto seguido escribió el Ministro de Relaciones Exteriores de Francia, M. Louis Barthou, sobre una copia del discurso de Davis, estas palabras: «Oído, leído y aprobado».

«Las negociaciones de los últimos seis meses—continuó diciendo Davis—fueron terminadas con la demanda de que se terminaran las discusiones bilaterales y la Conferencia fuera resumida en Ginebra. Muy bien. Estamos ahora en Ginebra. Yo, aquí ya he expuesto los puntos de vista de mi Gobierno, y creo oportuno que todo el mundo haga lo mismo. Este es punto que no se puede evadir. Creo firmemente que, con verdadero espíritu de cooperación, llegaríamos al éxito».

«Los esfuerzos americanos continuarían—afirmó—hacia el desarmamento en todas sus ramas, y no hacia armisticios o rearmamentos. Los Estados Unidos llegarían a las mismas reducciones navales que cualquier otro país».

Al declarar que la política americana estaba en contra de la venta de armamentos, Davis subrayó «que todos aquellos que tienen sórdidos intereses económicos en fomentar desacuerdos internacionales, deben de ser perseguidos».

M. Litvinov declaró que para la Unión Soviética, amenazada de un lado por el Japón, y del otro por Alemania, el desarme era un problema delicado, pero, no obstante, el Gobierno soviético no se oponía a continuar la Conferencia; pero prefiriendo darle a las discusiones un sentido más real, puesto que el problema no era ya de desarme, sino de garantía de paz.

«Hasta el presente—dijo Litvinov—las conferencias de paz se han convocado a las terminaciones de guerras, y han tenido como objeto la división de los despojos, la imposición sobre las naciones derrotadas de degradantes condiciones, la redistribución de territorios, sembrando así las semillas para guerras futuras».

«Pero la Conferencia que yo propongo es la que debe prevenir estas guerras y sus terribles consecuencias. Debe de elaborar planes y perfeccionar medidas para el afianzamiento de la seguridad. Debe de responder oportunamente a todas las amenazas de guerra, y ayudar a las naciones amenazadas. Y debe prestarle a estas últimas toda ayuda oportuna, ya sea económica, moral o material».

El diplomático del Soviet explicó con franqueza excepcionalmente diáfana, cómo todos los convenios de junio 8 estaban en un estado de estagnación. Atacando a hombres menos optimistas que el Delegado americano, añadió: «Habrá aquí tal vez delegaciones que nos han de sugerir que nos conformemos con las migajas, es decir con medidas las cuales, aunque poseen poco de común con el desarme, fueron sin embargo tratadas en la Conferencia. Moscú aún cree que mientras existan los armamentos no es posible asegurar la paz, que la única clase de paz posible es una paz desarmada, y que una paz armada es sólo un armisticio, un intervalo entre dos guerras».

Además dijo el Comisario de Relaciones Exteriores, que su Gobierno era de opinión que es imposible en la actualidad, un desarme sin organizar primero la seguridad. Los problemas no deben ser tratados a menos que existan posibilidades de realización. Hoy, el problema es el de seguridad; mañana sería de desarme.

La reacción a la proposición de Litvinov, de mantener una Conferencia permanente, fué caracterizada por la frialdad de la Delegación americana, y la observación hecha por un Delegado inglés de que «el discurso de Litvinov sería olvidado dentro de cuatro días».

Las principales proposiciones de seguridad del Comisario soviético fueron las siguientes:

1—Conformidad con la definición soviética del agresor.

2—Sanciones contra los violadores del Pacto Kellogg-Briand.

3—Pactos de asistencia mutua en grupos regionales.

Comentando sobre los pactos de ayuda mutua, aclaró Litvinov:

«No se trata de alianzas militares, ni de la división de naciones en campos mutualmente hostiles, ni mucho menos la política de cercar el posible adversario».

«En medidas de seguridad de esta clase—dijo aludiendo a los alemanes—es indiscutible el principio de igualdad, sin ninguna excepción, de todos los estados».

Después de haber aludido, en forma no muy velada, la actitud de los alemanes y de los japoneses, el representante del Soviet continuó:

«Si seguimos esta línea de conducta, el tiempo y la energía consumida en esta Conferencia habrá sido en vano. No regresaremos con las manos abiertas. ¿Y quién puede decir si con esta nueva garantía de seguridad, y el efecto que tendrá en gobiernos de tendencias agresivas, no se crearán las condiciones favorables que nos permitan resumir el problema del desarme con más probabilidades de éxito?»

De paso para Cristóbal, Costa Rica y otros países, llegó ayer a la Habana, donde permanecerá unos días, Mr. Kelleher, jefe general de tráfico de la "United Fruit", con su esposa

OTRAS NOTICIAS DEL PUERTO DE LA HABANA

Directo de New York llegó ayer tarde, a última hora, el vapor americano «Quirigua», de la Flota Blanca, que trajo 1,200 toneladas de carga general, 15 pasajeros con destino a la Habana y conduce carga y 54 pasajeros en tránsito para Cristobal.

Pasajeros llegados por este buque fueron Mr. y Mrs. J. J. Kelleher, Jefe General e Tráfico de la United Fruit Company, quien se propone permanecer en nuestra ciudad varios días, para después proseguir viaje a Cristóbal, Costa Rica y demás lugares donde la Flota Blanca posee intereses.

En el propio barco y con destino a Kingston, va Mr. C. B. Taylor y familia, Controler de la United Fruit Company, en viaje de vacaciones y al propio tiempo de alta inspección.

Mr. Kelly y señora, representante general de la Flota Blanca en la Habana, y todos los altos empleados de esta Compañía, acudieron a bordo del «Quirigua» para cumplimentar a sus jefes.

Conrado Massaguer

En compañía de su estimada familia, llegó también en el «Quirigua», el popular caricaturista Sr. Conrado Massaguer, quien tuvo que exilarse debido a sus campañas contra Machado y que ahora regresa, deseoso de descansar—según nos dijo cuando lo saludamos a bordo—y sin que por el momento pueda determinar fijamente su futuro, en el sentido de volver a los Estados Unidos o permanecer en Cuba.

Numerosos amigos y compañeros del periodista acudieron a saludarlo a su regreso a Cuba.

Otros pasajeros para la Habana del «Quirigua» fueron Fernando Martínez, Gerald Bevan, Mr. y Mrs. Jacob Rosentein.

Un congresista panameño

Entre los pasajeros en tránsito del «Quirigua» anotamos al Dr. Ricardo Morales, miembro de la Asamblea Nacional de la República de Panamá, quien fué a los Estados Unidos en viaje de negocios; el señor y la señora Alfred Calkins, Superintendente de la New York Central S. S. Company; Mr. Richard Goddard, autor inglés, y el señor Juan Leguía, banquero peruano y emparentado con el que fuera Presidente de aquella República, Agusto B. Leguía.

El «Mexique»

Hasta mañana martes, a primera hora, no arribará a nuestro puerto el trasatlántico francés «Mexique», que procede de Francia y España, de donde trae numerosos pasajeros para la Habana y en tránsito para Veracruz.

El «Orinoco»

Procedente de Hamburgo, Amberes y puertos del Norte de España, llegó ayer tarde la motonave alemana «Orinoco», de la Hamburguesa Americana, que trajo carga general, 96 pasajeros para la Habana y conduce carga y 121 pasajeros en tránsito para Veracruz.

Una magnífica travesía ha realizado este buque.

Llegaron en el «Orinoco» el Cónsul de Cuba en Copenhague, señor Salvador Arduín, quien viene en uso de licencia por estar algo delicado de salud; Hortensia Moelle de Coba, Carl Boller, Carl Kauner, Ramón Sánchez, el Padre Mariano Jiménez, las religiosas Encarnación García, M. Hernández y Carmen Parejo, del colegio «La Inmaculada»; Prudencio Lascano, Jacobo Patrón, el profesor Juan N. García, Teresa Rodríguez Lamut, Aníbal Rodríguez, José García, Manuel Escalera, Luis Reno, Moisés Valdés, José A. Palmo y familia, Domingo García, Rosa Trujillo y familia.

Entre los pasajeros en tránsito anotamos al joven estudiante Felipe Alfonso Pedroso, hijo del Ministro de México en Alemania.

Arresto

El vigilante de la Policía Marítima, número 29, procedió al arresto de José Ramón Losada, vecino de Paula número 98, porque en el «bar» que existe en Luz, formó un fuerte escándalo, tratando de agredir a Claudio Coira, por haberse negado éste a servirle más bebida.

Cigarros americanos

El alistado de la Marina, Nusa, y el aduanero número 68, procedieron al arresto de Augusto Herrera y de Ramiro Puñal, ambos vecinos de la calle Perdomo número 87, en Regla, porque en la cachucha «Regla» desembarcaron portando cinco cartones de cigarros americanos y dos botellas de ron.

Los cigarros americanos trataban de introducirlos de contrabando.

Hurto

Nicolás Floro, vendedor ambulante de bahía, dió cuenta de que un sujeto, a quien sólo conoce por Cárdenas, le hurtó, frente a los muelles de la Ward Line, varias frutas de su embarcación, dándose después a la fuga.

OFICIAL

SUB-COMISION No. 4
Segunda Convocatoria

Hasta las horas que a continuación se expresan del día 14 de Junio de 1934, se recibirán en las Oficinas del Sanatorio «La Esperanza» proposiciones en pliegos cerrados, a cuyas horas se abrirán y leerán públicamente.—Hasta las 9 a. m. PESCADO y hasta las 10 a. m. COMBUSTIBLE.

Esta Sub-Comisión facilitará pliegos y demás pormenores a todos los que lo soliciten de 9 a 11 a. m. en sus Oficinas del Sanatorio «La Esperanza».

Habana, 29 de Mayo de 1934.
José Antonio ALCALA
Secretario de la Sub-Comisión Local No. 4
6032—4 Id. 1o.

OFICIAL

Secretaría de Comunicaciones. Dirección de Transporte. Negociado de Transporte de Correspondencia. Habana, Mayo 19 de 1934. Hasta las dos de la tarde del día 20 de Junio de 1934, se recibirán en el Negociado de Transporte de Correspondencia, pliegos cerrados y lacrados para la contratación de los servicios, durante el año fiscal de 1934 a 1935, de la conducción de la correspondencia por las distintas rutas postales, y entonces las proposiciones se abrirán y leerán públicamente. Se darán pormenores a quien los solicite. **Luis D. Varona.** Jefe de Despacho.
6031—3 Id. 2.

CRONICA CATOLICA

CULTOS CATOLICOS PARA MANANA

EN LA IGLESIA DE LAS ESCLAVAS DEL CORAZON DE JESUS

El Jubileo Circular, corresponde en la actual semana a la Iglesia de las Esclavas del Sagrado Corazón de Jesús, sita en Luyanó.

La exposición y misa del Sacramento a las 7 a.m.

La reserva a las 5 p.m.

EN LA IGLESIA DE SAN FRANCISCO

Novenario. Empieza el día 4 de junio.

Por las mañanas: Misa cantada a las 7 y 30, con Comunión, rezo de la novena y veneración de la reliquia de San Antonio de Padua.

En los días 5, 8 y 10, la misa cantada será a las 9.

Por las tardes: A las 5 en punto: exposición del Santísimo, rosario, novena, sermón y reserva.

El día 4 predicará el R.P. Justo Anasagasti.

En los días 5 y 6, el R.P. Guardián Serafín Ajuria.

El día 7, el R.P. Ignacio Biain.

En los cinco días siguientes, 8, 9, 10, 11 y 12, predicará Mons. Santiago Amigó.

Bendición de los lirios.—El día 12, por la tarde, se hará la solemne bendición de los lirios de San Antonio, que serán ordenadamente distribuídos a todos los asistentes.

LA FIESTA DEL 13 DE JUNIO

A las 7 y 30, misa de Comunión General. La celebrará Mons. Pedro G. Estrada, Arzobispo de Atalia. A las 9: solemne misa mayor, con la asistencia al trono del mismo Excmo. señor Azobispo de Atalia. Predicará el Pbro. doctor Alfredo Llaguno.

ADVERTENCIA: El día 7 de junio, cuarto día de la novena de San Antonio y víspera del Sagrado Corazón, empiezan en esta iglesia los «Quince Jueves al Santísimo».

TRIDUO AL CORAZON DE JESUS EN LA IGLESIA DE REINA

Tríduo Solemne

En los días 5, 6 y 7 se tendrá Misa Solemne de Comunión General a las ocho.

Por la tarde a las 5 habrá sermón, y se rezarán las oraciones del Tríduo.

FIESTA DEL SAGRADO CORAZON DE JESUS.—DIA 8 DE JUNIO

A las 7 a.m. Misa de Comunión General.

A las 8 y media, Misa Solemne y Sermón.

A las 4 p.m., consagración de los niños al Sagrado Corazón.

A las 5 y media p.m., procesión, cinco visitas y Consagración General al Sagrado Corazón.

Velarán al Santísimo, que queda expuesto todo el día, los Socios y Socias del Apostolado.

NOVENA SOLEMNE

La novena empezará el día 16, para terminar el domingo 24, día en que se gana el Jubileo, concedido por S.S. el Papa Pío XI.

IGLESIA DEL SANTO ANGEL
TRIDUO

Los días 5, 6 y 7 de junio, a las 8 y 30 a.m. Misa ante la Venerada Imagen y a continuación las preces propias del Tríduo.

GRAN FIESTA

Por la mañana del día 8 a las 8 a.m. Misa de Comunión General. A las 9 la solemne.

El Sermón está a cargo del R.P. Jorge Camarero.

Por la tarde, a las 5, Exposición del Sacramento, Rosario, Cánticos, Consagración de los fieles al Corazón de Jesús, procesión llevando bajo palio el Santísimo Sacramento, reserva y bendición.

Se ruega a los asociados del Apostolado y demás fieles la asistencia a estos solemnes cultos.

El día 16 de junio, a las 8 y 30 a.m., se dirá una misa en sufragio de las almas de las socias del Apostolado, fallecidas durante el año.

TRIDUO AL CORAZON DE JESUS EN LA IGLESIA DE LA MERCED

Días 5, 6 y 7 de junio.

A las 8 de la mañana, Misa solemne, sermón, exposición y bendición con el Santísimo Sacramento.

(Se suplica una limosna para costear estos actos piadosos).

Día 8 de junio:

A las 8 de la mañana: Misa de comunión general de la Archicofradía.

A las 9: Misa solemnísima, panegírico por el Rev.P. Director de la Archicofradía El S.S. será expuesto todo el día.

Por la tarde, a las 5 y 30: Procesión, consagración y reserva.

TRIDUO AL CORAZON DE JESUS EN LA IGLESIA DE LOS PASIONISTAS

Día 5.—A las cinco de la tarde, expuesta Su Divina Majestad, se rezará el Santo Rosario con misterios cantados por un nutrido coro de amantes del Corazón de Jesús. sermón a cargo del R.P. Claudio Fuentes, C.P., preces del triduo y reserva.

Día 6.—El ejercicio, como el día anterior, ocupando la Cátedra Sagrada el R. Padre Luis de la Dolorosa, C.C.

Día 7.—Todo como el día anterior y sermón, a cargo del R.P. Benigno de San Buenaventura, C.P.

Día 8 de junio, fiesta del Sagrado Corazón de Jesús. Mañana: Misa de comunión general armonizada por el Coro de Hijas de María, a las siete de la mañana.

A las 9, misa solemne con orquesta, ocupando la Sagrada Cátedra el R.P. Claudio del N. Jesús.

Tarde. A las cuatro, se rezará el Santo Rosario, a continuación, solemne procesión por la capilla. Terminada la procesión, plática, consagración al Sagrado Corazón y bendición con S.D.M.

MES DE JUNIO CONSAGRADO AL SAGRADO CORAZON DE JESUS EN LA IGLESIA DE GUANAJAY

El mes de junio se celebrará todos los días con arreglo al siguiente orden:

Todos los días desde las 7 a.m. Confesiones y Comunión. A las 8 de la mañana. Misa de Comunión, santo Rosario y a continuación actos propios de cada día al Sagrado Corazón.

Viernes 1o. por ser primer viernes, a las 8 de la mañana, Misa de Comunión General y Exposición media.

Viernes 8: Fiesta del Sagrado Corazón. A las 8 de la mañana Comunión General y a las 9 y 30 a.m. Misa cantada, Procesión del Corazón de Jesús, Exposición media del Santísimo y Tríduo que se repite el sábado junto con la Exposición a las 8 a.m.

Domingo 10. A las 8 de la mañana. Misa de Comunión. A las 9.30 a.m. Misa cantada por las Rdas. Madres Escolapias, plática evangélica, Procesión del Santísimo Sacramento por el atrio de la Iglesia y Consagración de la parroquia al Sagrado Corazón. A las 5 y 30 p.m. Tríduo y Exposición Solemne, invitando a estos cultos la señorita Josefina García, Presidenta de la Asociación del Apostolado.

LOS TRECE MARTES DE SAN ANTONIO DE PADUA

Los cultos solemnes de los Trece Martes en honor de San Antonio de Padua, se refunden en San Francisco, Reina y Santo Angel con los del Novenario a San Antonio, y Tríduos al Corazón de Jesús en los de Reina y Santo Angel.

En la Capilla de las Escuelas Pías de San Rafael, los Trece Martes por la Pía Asociación de San Antonio de la Parroquia de Monserrate son a las 9 a.m.

TRIDUO AL CORAZON DE JESUS EN SAN FRANCISCO

Los días 5, 6 y 7, la Asociación V. Amigos de Jesús, dedicará un Tríduo solemne al Sagrado Corazón. Cultos: 5 p.m., exposición, rosario y sermón por el R.P. Guardián Serafín Ajuria.

El día 8, fiesta solemne: a las 7.30, misa de comunión: A las 9, la cantada, con sermón y procesión.

TRIDUO AL CORAZON DE JESUS EN LOS REDENTORISTAS

En la Capilla de los Padres Redentoristas, sita en J. Alonso y Pedro Pernas, en Luyanó, a las 8 de la noche, solemne Tríduo al Corazón de Jesús.

El día 8 solemne función al Corazón de Jesús.

NOVENA AL CORAZON DE JESUS EN LA PARROQUIA DE LOS QUEMADOS DE MARIANAO

A las 5 y 30 de la tarde, exposición, Santo Rosario, ejercicio de la Novena, cánticos, bendición y reserva.

IGLESIA DEL CARMEN

..Hoy, lunes, esta fiesta mensual a Santa Teresita del Niño Jesús, a las 9 a.m.

Gran tríduo a Cristo Pobre en su capilla

El viernes, ocho dará comienzo a las cuatro de la tarde el tríduo solemne que en honor a Cristo Pobre se celebrará en su Capilla del Arzobispado los días 8, 9 y 10 a la misma hora y que terminará el día 11, con misa solemne de comunión que la Congregación en masa ofrecerá por el muy querido Arzobispo de la Archidiócesis, Mons. Ruiz, en el 27 aniversario de su Consagración.

A la terminación, en nombre del prelado, se ofrecerá un desayuno a los pobres y un reparto de víveres. Reina mucha animación entre las devotas de Cristo Pobre por asistir a estos cultos. A las cuatro de la tarde tendrá lugar la inauguración del asilo para niños pobres fundado por el Excmo. e Ilmo. señor Arzobispo e inaugurado en el 27 aniversario de su consagración.

EL ASILITO DE CRISTO POBRE

Nada inspira más piedad que los niños desamparados. La niñez desvalida a todos causa lástima; por eso las socias de la Congregación de Cristo a indicación del caritativo Arzobispo de la Habana trabajan activamente en la fundación del asilo para los niños pobres que la institución protege. Sólo se admiten niños de seis a nueve años y la congregación, voz pregonera de la caridad, suplica a las personas piadosas que envíen sábanas, fundas, toallas, pantaloncitos y blusas caky, para los niñitos huérfanos. Acordaos que el Señor devuelve cien por uno.

Los trabajos están muy adelantados y la inauguración oficial tendrá lugar el día once de junio, a las cuatro de la tarde.

Bella fiesta a San Pascual en S. Francisco

La Venerable Comunidad de Padres Franciscanos y las Marías de los Sagrarios, celebraron la festividad externa de San Pascual Bailón con gran esplendor.

Hubo Misa de Comunión general. armonizada con cánticos, en la cual comulgaron las Marías de los Sagrarios y otros fieles devotos del Santo Patrono Universal de las Asociaciones eucarísticas.

A las 9 a.m. se celebró Misa solemne de Ministros con exposición del Santísimo Sacramento, debido a ser Jueves del Circular.

Pronunció el panegírico de San Pascual, el muy R.P. Fray Cástor Apráis, Comisario de la Orden Seráfica

La parte musical la interpretó magistralmente, el Coro Seráfico, bajo la dirección del R.P. Fray Benigno de Iturriaga, O.F.M.

El Santísimo continuó de manifiesto por el Circular hasta las 5 de la tarde, que se reservó, después de los solemnísimos cultos del Circular, en los cuales predicó el M.R.P. Fray Serafín Ajuria, Guardián de los Padres Franciscanos de la Habana.

Tanto la fiesta matutina como la vespertina, estuvieron muy concurridas de fieles, además de las Marías de los Sagrarios, que asistieron corporativamente con sus insignias.

Procedió a esta fiesta principal un solemne Tríduo, que se celebró conjuntamente con los cultos eucarísticos del Circular y el ofrecimiento de las flores del mes de mayo, a la Virgen María.

El DIARIO DE LA MARINA felicita a la Venerable Comunidad de Padres Franciscanos y a las Marías de los Sagrarios, por los bellísimos cultos ofrendados a este humilde hermanito de San Francisco, pues justo era que el Patrono de las Asociaciones eucarísticas se viera festejado en los mismos días de la Semana del Jubileo Circular, celebrada con regia pompa del 21 al 27 de mayo, en los cuales era públicamente adorado y glorificado el Santísimo Sacramento del altar, objeto de los preferentes amores del Santo Lego franciscano.

Fiesta de las H. de María a la Sma. Vírgen

La Congregación de Hijas de María del Escapulario Azul, canónicamente eregida en la iglesia de los Padres Pasionistas de la Víbora, tributaron un hermosísimo homenaje a su Inmaculada Madre, la siempre Virgen María, el último domingo de mayo.

A las 7 de la mañana hubo una grandiosa comunión general en la cual tomaron parte quinientas jóvenes congregantes, las cuales lucían sobre sus pechos, el Escapulario Azul, insignia de la Congregación.

Ofició en la Misa el Superior de los Padres Pasionistas y Director de la Congregación, R.P. Teófilo de San Francisco, quien visiblemente emocionado ante aquel bellísimo cuadro de piedad filial, les dirigió una conmovedora plática sobre el siguiente tema: «La devoción a la Santísima Virgen María es prenda de eterna salvación».

Después de exponer con suma unción esta consoladora cuestión, les exhorta a ser devotísimas de la Santísima Virgen María, poniendo en Ella toda su confianza, pues aunque nadie sabe si es digno ante Dios de amor o de odio, es también cierto que María es omnipotente por gracia, como Madre de Dios. A una, los santos padres afirman, que jamás se oyó decir que haya sido condenado ninguno de sus devotos. Ella como dispensadora de las gracias de Dios, les alcanzará los auxilios necesarios para arribar sanos y salvos al puerto de la eterna gloria, pues es la Estrella que guía nuestro bajel, para que no naufrague en el mar proceloso de la vida.

La Comunión ha sido altamente sublime.

Aún hay muchas doncellas piadosas, que se glorian de ser castas doncellas.

Misa y Comunión fueron armonizadas por el magnífico Coro de Hijas de María, que dirige la señorita doctora Nena Coll, el cual forman un conjunto de escogidas voces y violines.

A las 5 de la tarde se reunieron las bellas y piadosas Hijas de María, todas ataviadas de blanco, conforme a los dictados de la modestia cristiana. Hermosísimo era el adorno floral del templo, confeccionado por el jardín «El Clavel», pero todo resultaba pálido ante el bellísimo escuadrón de Vírgenes del Señor.

Todas portaban artísticos bouquets de preciosísimas flores, los cuales ofrendaron a la Rosa Mística de celestial aroma, después de haberla acompañado en grandiosa procesión.

El marco de este magnífico cuadro lo construyó con su grandilocuente sermón el Padre Claudio Fuentes, C. P., presentando a la Virgen María como develadora de heregías, desde Nestorio hasta nuestros días, y como bondadosa Reina y Madre, que premia sobre abundantemente a los que defienden su causa y la de su Santísimo Hijo, que es la de la Iglesia, lo mismo a los individuos, que a las naciones. Así premió a España con un Nuevo Mundo, su titánica lucha de siete siglos con los enemigos de la Cruz.

El Coro de Nena Coll, rayó en la interpretación de la parte musical a gran altura.

Después de la magna ofrenda floral, todo el conjunto de Hijas de María, cantó con fervoroso entusiasmo, la despedida a tan cariñosa Madre.

Más son para sentir estos sublimes actos de celestial amor, que para describirlos.

El DIARIO DE LA MARINA se congratula en el triunfo alcanzado por la Congregación de las Hijas de María del Escapulario Azul.

LAS HIJAS DE MARIA DE LA IGLESIA DE LA MERCED CELEBRARON GRANDIOSO HOMENAJE A SU EXCELSA PATRONA

La Federación de las Hijas de María de la Medalla Milagrosa de la Iglesia de la Merced, celebraron un grandioso homenaje en honor de su Excelsa Patrona, el último domingo del Mes de María.

Se ajustó al siguiente programa:

Misa de Comunión General.—A las 8 a.m. el R.P. Hilario Chaurrondo, Director de esta gran Federación de Hijas de María, celebró el Santo Sacrificio de la Misa, distribuyó la Sagrada Comunión y dirigió conmovedora plática alusiva al sublime homenaje, que en aquel día tributaban a la siempre Virgen María, su celestial Reina y Madre.

El banquete eucarístico estuvo concurridísimo, dando un hermosísimo ejemplo de piedad y amor a Jesús en el Sacramento de su amor.

Misa y Comunión fueron magistralmente armonizadas por el Coro de las Hijas de María, bajo la dirección de la señorita Angelita Pereira.

Misa Solemne.—A las 9 a.m., tuvo lugar la solemne Misa de Ministros, en la que oficiaron los Padres Paúles Florencio García, Juan Alonso y Bruno García y predicó el R.P. Esteban Maestro Juan, C.M.

La parte musical la interpretaron muy bien las niñas de la Creche del Vedado, que merecieron grandes elogios de la numerosa concurrencia de fieles y de las Hijas de María.

Tanto el altar mayor como el de la Inmaculada, estaban primorosamente engalanados con plantas y flores.

El Hermano Tobar, autor del adorno, ha sido muy felicitado.

Recepción de Hijas de María.—A las 5 y 30 de la tarde, después de rezado el Santo Rosario y el ejercicio del Mes de María, el Padre Chaurrondo, C.M., como Director, llevó a cabo la recepción de aspirantes a Hijas de María y de Hijas de María en la Federación con suntuoso y conmovedor Ceremonial, causando hondísima y santa impresión en el numerosísimo concurso de fieles, que presenció con religiosa atención tan sublime escena.

Pronunció un sermón altamente conmovedor y una hermosísima exhortación a las Hijas de María.

Han sido admitidas en la Federación como Hijas de María: Margarita Cuadro, Asela Muñoz, Bertha Massotti y Elpidia Gálvez.

Como aspirantes fueron recibidas: Esperanza Cárdenas, Rita Ortiz, Julia Benemelis y Margarita Capó.

Después de la grandiosa recepción se llevó a cabo suntuosa procesión por las amplias naves del templo.

Acompañaban a la Sagrada imagen la Venerable Comunidad de la Misión, presidida por el Superior, R.P. Ramón Subirón, la Congregación de Hijas de María, vestidas de Angeles y las Hijas de María de la Federación, ataviadas de blanco, portando artísticos ramos de flores, que una vez recogida la procesión, depositaron a las plantas de la Augusta Reina y Madre en vistosísima ofrenda floral, recitando cadenciosas poesías henchidas de filial amor a su muy querida Madre celestial.

Se interpretó una variadísima parte musical por el Coro de la Federación, acompañado al armonium por la Hija de María, señorita Angelita Pereira.

Cerró el grandioso homenaje, el canto de la despedida por todo el concurso de las Hijas de María.

El DIARIO DE LA MARINA, felicita efusivamente a la Federación de las Hijas de María de la Medalla Milagrosa por tan brillantes y devotas fiestas, dedicadas a su Celestial Reina y Madre.

GABRIEL BLANCO

M.E.C.D. 2016

Anuncios Clasificados de ULTIMA HORA

ALQUILERES

a1 HABANA

SAN JOSE 216, ALTOS, ENTRE BA- sarrate y Mazón, sala, antesala, 3 habitaciones, comedor fondo, cuarto y servicio criados, $28.00. Llaves, bajos. Informan« 14 n-mero 4, entre Línea y 11. F-3055, Vedado. A-1

a2 VEDADO

14 NUMERO 6, ENTRE LINEA Y 11, bajos, sala antesala, 4 rabitaciones, comedor al fondo, servicio criados, $34.00. La llave e informes, al lado, en el 4. Telf. F-3055. A-2

HABITACIONES

A MATRIMONIOS SOLOS: EN CASA de familia, se alquilan habitaciones amuebladas, con comida, a $35.00. Sin muebles, $30.00. Se exigen referencias, Malecón 3, letra L, tercer piso. B-4

SE SOLICITAN

o1 CRIADAS Y CRIADOS

SE SOLICITA UNA BUENA CRIA- da española, que sepa servir bien la mesa y tenga buenas referencias. No muy joven, $15.00 y uniformes, Vedado, Calle 15 número 380, entre 3 y 4. S-1

s14 SOLICITUDES VARIAS

SE SOLICITA PROFESORA DE ME- canografía y taquigrafía en español, «Pitman», para dar clases a domicilio a una señora. Si no hay competencia para enseñar rápidamente, no se presente. Dirigirse a Fernández, Escobar 202, de 8 a 10 a. m. S-14

SE SOLICITA UNA SEÑORA DE mediana edad, blanca, con referencias. Pequeño servicio. Módico sueldo. Calle 13 número 26, entre 8 y 10, Vedado. S-14

SE OFRECEN

s1 CRIADAS y CRIADOS

MUCHACHA ESPAÑOLA DESEA CO- locarse de criada de mano o de cuartos. Tiene buenas referencias. Informan: Amargura número 7, entre Mercaderes y San Ignacio. O-1

SE OFRECE UNA JOVEN ESPAÑO- la, para cuartos y coser, sabe cortar por figurín, lo mismo para Taller. Es seria, formal y tiene buenas referencias. Calle 14 número 207, apartamento núm. 6. O-1

SE DESEA COLOCAR UNA JOVEN española, de criada de mano, cuartos o cocinar y limpiar, siendo corta familia. Sabe coser, Reina 14. Telf. M-2313. O-1

SE DESEA COLOCAR UNA JOVEN española, de criada de mano o manejadora. Desea casa seria y tiene buenos informes, Línea 119, entre 14 y 16. Preguntar por Pura. O-1

JOVEN DEL PAIS, DESEA COLO- carse, para limpieza y cocina, o limpieza sola. Tiene referencias. Telf. A-9044. O-1

SE DESEA COLOCAR UNA MUCHA- cha española, para comedor o cuartos, cose y corta. Tiene buenas referencias. Calle 13 número 558, esquina a 20. O-1

SE DESEA COLOCAR UNA JOVEN española, para criada de cuartos o de manos. Sabe coser y vestir señoras y tiene buenas referencias. Informan: Rayo 29, entre Salud y Reina. M-2563. O-1

SE DESEA COLOCAR JOVEN ESPA- ñola, para criada de mano o cuartos. Sabe lavar y planchar, es trabajadora y formal. Tiene referencias y va al campo, Gervasio 130-B., entre San José y Zanja. O-1

SE DESEA COLOCAR UNA MUCHA- cha española, para limpieza o para manejadora. Tiene recomendaciones. Telf. M-6320, Lamparilla 11 y medio, altos. O-1

JOVEN ESPAÑOL DESEA COLOCAR- se de criado de mano, acostumbrado a todo servicio fino, es formal y trabajador; sabe manejar y tiene buenas referencias. Informan: Teniente Rey y Compostela, Bodega. O-1

UNA MUCHACHA ESPAÑOLA, DE- sea colocarse para criada de mano o para todo, siendo corta familia. Telf. M-3867, Amistad 94. O-1

SE DESEA COLOCAR UNA MUCHA- cha española, para limpiar y cocinar, si es corta familia. Es formal y trabajadora y desea casa de moralidad. Duerme o no en la colocación. Informan: M-4534. O-1

SE DESEA COLOCAR UNA SEÑORA española, de criada de mano. Entiende algo de cocina y tiene referencias de donde trabajó. Informan: San Lázaro número 293, entre Aramburo y Marina. O-1

SE DESEA COLOCAR UNA CRIADA española, de criada de mano o cocinar y limpiar, para corta familia. Tiene referencias. Dirección: Suárez número 99, entre Alcantarilla y Esperanza. O-1

o2 COCINERAS Y COCINEROS

SE DESEA COLOCAR UNA SEÑO- ra española, para cocinar. Cocina a la criolla y a la española. Tiene referencias. Calle 15 y 26. Telf. F-3431. O-2

SE DESEA COLOCAR ASTURIANA, para cocinar y limpiar corta familia; para comedor, cuarto o manejadora. Sale a viajar y tiene buenas referencias. Monte número 347, entre Belascoaín y Lindero. O-2

UNA ESPAÑOLA, DESEA COLOCAR- se de cocinera y repostera. Duerme o no en la colocación y tiene referencias. Informan: Calle 2 número 266, Vedado. O-2

SE DESEA COLOCAR UNA JOVEN española, para cocinar, o cocinar y limpiar para corta familia. No duerme en la colocación. Informan en la Calle 25 número 192, entre H. e I. O-2

SE DESEA COLOCAR UNA INGLE- sa, cocinera y repostera de primera, que cocina criolla, americana y francesa. Habla bien español y tiene las mejores referencias, Concordia 32, bajos, habitación núm. 3. O-2

SE DESEA COLOCAR UNA JOVEN española, para cocinar y limpiar, o para cocinar sólo. Entiende de repostería y tiene referencias. Calle 27 número 265, entre B. y C. Telf. F-4747. O-2

CRIADO DE MANO ESPAÑOL, SE- rio y trabajador, desea colocarse, habituado al servicio fino. Sabe hacer cocktails, sirve a la rusa y tiene buenas referencias de familias conocidas. Telf. M-4372. O-2

JOVEN ESPAÑOLA DESEA COLO- carse para cocinar o para todo, si es corta familia; es cumplidora y con referencias. Si no es casa de moralidad, no molesten. Duerme o no en la colocación. Informan: Calle G. y 17, número 157. Telf. F-4321, Vedado. O-2

SE DESEA COLOCAR UN CRIADO español, práctico en todo lo que requiere un buen servicio. Tiene buenas referencias de familias conocidas. Informan en Virtudes número 1, habitación 14. Telf. M-8633. O-2

SE OFRECEN

2 COCINERAS Y COCINEROS

SE DESEA COLOCAR UNA BUENA cocinera española, sabe cocinar a la criolla y a la española, es buena repostera. Hace plaza si lo desean y tiene referencias. Telf. U-1787. O-2

SE OFRECE COCINERA DE COLOR, lleva tiempo en el país, cocina criolla y americana. Es repostera y tiene referencias. Llamen: Telf. F-6180. O-2

MANEJADORAS

MUCHACHA DE COLOR, DESEA CO- locarse de manejadora, prefiere niños recién nacidos, con referencias. No tiene inconveniente de salir fuera y es práctica en niños chicos. Informan en C. y Calzada, altos de «Las Delicias». Preguntar por Serafina. O-3

SE DESEA COLOCAR UNA MUCHA- cha de color, para manejar, o para limpiar por horas. Calle C. número 18, entre 11 y Línea, habitación número 4. O-3

VENTAS

1 CASAS

VENDO
PRADO GRAN EDIFICIO

Tres plantas, pisos marmol, decorada. Produce un seis por ciento. Moderna construcción. Informes: Prado 41, primer piso. V-1

ESTABLECIMIENTOS

HORROROSAS GANGAS DE UNA Lechería que vende $50.00, a precio alto y una Bodega, en $800.00, con $400.00 de contado. Tiene más de $1,000.00 de existencias, Arrojo, Belascoaín 50, Café «El Sol de Cuba». V-4

MAQUINARIAS

MAQUINA FRANCESA, DE DOS CI- lindros, de piedra, para pasta almendra, de dientes y otros usos, en $40,00; Fábrica de Cigarros y Tabacos, completa, en $800.00; un armatoste, $25.00 San Lázaro 119. V-7

INSTRUMENTOS DE MUSICA

EL MEJOR PIANO, SE VENDE EN Monte 18, entre Aguila y Angeles. V-11

LIBROS E IMPRESOS

«EL HOGAR Y LA MODA», «LECTU- rasí y «Tratado de Etiqueta», llegaron. Venta por número suelto y por suscripciones. Recibiendo sello rojo, enviamos Boletín al Interior, Obispo 74, Habana. PD-3

'La Aurora de Somozas' celebró sus bodas de plata con un gran banquete en la quinta Bastién

Los componentes de la sociedad galaica «La Aurora de Somozas» celebraron en la tarde de ayer el vigésimo quinto aniversario de dicha colectividad en la Quinta «Bastién», sita en el Vedado. El banquete fué sencillamente estupendo. El número de comensales ascendía a trescientos, apróximadamente.

LA PRESIDENCIA DEL ACTO

En la mesa presidencial ocuparon asiento los siguientes señores: Juan Durán Vilaboy, presidente de la sociedad, y su distinguida señora; Jesús Pérez Cabo, presidente del Centro Gallego; Jesús María Bouza, figura preeminente de la colonia galaica y vice-presidente de la empresa DIARIO DE LA MARINA; doctor Nicolás Sierra, presidente de la cervecería «La Polar»; José Alvariño, secretario del doctor Sierra; José Gutiérrez Diez, administrador de los Jardines de dicha cervecería; Antonio Freire Montero, secretario de «La Aurora de Somozas»; Rogelio Caramés, Manuel Fernández Doallo, Gerardo Caamaño, presidente de la Beneficencia Gallega; José Antonio Mayobre, secretario; Antonio Docampo, jefe de oficina de dicha institución; Pablo Rodríguez Presno, Cándido Posada y Ramón Aymerich.

En mesas aparte se hallaban, entre otras, las siguientes personas: Balbina Elvira de Díaz, Argentina Alvariño de Vilaboy, Gumersinda Formoso de Cueto, Mercedes Vieito de López, Cándida López de Fraga, Concepción Rodríguez de Piñón, Carmen Santarén de Bello, Ramona Guerreiro de Freire, Dolores López de dez, Filomena Santarén de Pérez, Fraga, Rogelia Fernández de Fernán María Juana Vilaboy de García, María de los Angeles Cibrián de López, Carmen Alvarez de Durán, Josefa Formoso de Rodrguez, Francisca González de Durán, Flora Area viuda de Durán, Marcelina Blanco, Remedios Freire de Bouza, Manuela Vilaboy de López; Consuelo Soto, Sofía Valcárcel, Cándida Torres, Balbina López Pita, Lidia Abdo, Matilde García, Matilde Rodríguez López, Elena López Paz, Josefa López Vilaboy, Amelia Santarén Calviño, María López Paz, Mercedes López Vilaboy y Esther Sotolongo. Además, los señores Andrés Pita Anca, Constantino Bello Fraga, Ramón Cal Pita y señora; licenciado José Gradaille Chao, Vicente Casal Guerreiro, José Sueiras Pita; Luis Pousa Cobián, auxiliar de secretaría de la sociedad; José María Vilaboy Formoso, Antonio Freire Montero, Manuel Prieto Bustabad, Evaristo Rivera Castro, Eduardo Piñón Yáñes, Jesús Díaz Díaz, Ramón Durán Vilaboy, José Yáñez Sueiras, José López López, Manuel Fraga Vilaboy, Ramón Fraga Abella, Serafín Guerreiro, Juan Pita Formoso, José Piñón Yáñez, Antonio Costa Montero, Juan Formoso Prieto, Jesús Piñón Yáñez, José María Durán Vilaboy, José Ma. Méndez y Fernández, Hipólito Bello Fraga, Francisco Fontao Pita, Francisco Durán Soto, Juan A. Pérez López, José Durán Vilaboy, Olivero Pérez Rodríguez, Francisco Durán Puente, Pedro Bouza, Pedro López Pita, Pedro Sueiras Pita, y otros muchos.

LOS BRINDIS

Terminado el excelente almuerzo, hizo uso de la palabra el titular de la sociedad, señor Juan Durán Vilaboy. Después de saludar afectuosamente a los invitados de honor y a la concurrencia en general, se refirió a la trascendencia del acto que se estaba llevando a cabo. Narró las luchas inmensas de los somozanos para engrandecer la institución de sus amores, y finalmente exteriorizó su regocijo ilimitado por el auge adquirido a los 25 años de fundada la sociedad. Al mismo tiempo sugirió la idea de seguir laborando con la dedicación y el cariño de siempre, puesto que ello representaría mayor prestigio para Galicia la gloriosa, y para Cuba la idolatrada, lugar en que infinidad de gallegos desenvuelven sus actividades con la anuencia de la gran familia cubana. El señor Durán Vilaboy fué calurosamente aplaudido por sus bellos y acertados conceptos.

Acto seguido habló el señor Antonio Freire, secretario de la institución y socio número 3 de la misma. Con simpática vehemencia recordó el proceso evolutivo de «La Aurora de Somozas», destacando la obra educacional que ha realizado en su ya larga vida toda vez que ha construído en Galicia numerosas casas-escuelas. Muy interesantes fueron las palabras del señor Antonio Freire.

PEREZ CABO, SIERRA Y BOUZA

Luego hablaron los señores Jesús Pérez Cabo, presidente del Centro Gallego, doctor Nicolás Sierra y Jesús María Bouza.

El señor Pérez Cabo, siempre campechano y elocuente, hizo un cálido elogio de la sociedad que en aquel momento celebraba el vigésimo quinto aniversario de su fundación. «No podría ser de otra manera —dijo—, ya que procedéis de la Suevia excelsa; de la tierra de Curros Enríquez, Rosalía de Castro y Concepción Arenal. Vosotros hallásteis el camino azul de América, y desde aquí seguísteis engrandeciendo a Galicia, dotándola de escuela smagníficas, donde se forjan ciudadanos íntegros que honrarán en todos los momentos a su Patria. Seguid luchando, pués, por aquella y por esta tierra. Amad tanto a Cuba como a España, ya que nos cobija amorosamente. Yo os felicito efusivamente por el éxito que habéis alcanzado». El querido presidente del Centro Gallego fué aplaudidísimo por su bella oración.

El doctor Sierra, con palabra clara y precisa, agradeció ante todo el honor que se le confería. Hizo brillantes elogios de la colonia española que labora con entusiasmo en este país, aplaudió los triunfos alcanzados por «La Aurora de Somozas» y calorizó la idea de que Cuba y España sigan siendo fundamentalmente una sola patria desbordante de cariño.

Jesús María Bouza, el eternamente joven y formidable gallego, dijo algunas palabras enjundiosas, como de costumbre. «Después del discurso de Pérez Cabo —dice Bouza— aquí no se debía decir una palabra más, porque él lo ha dicho todo... No obstante, voy a hablar, ya que soy somozano por aproximación... Sí, yo soy de por allá... Prueba de ello es que fuí uno de los impulsores de esta sociedad que acaba de cumplir 25 años. Realmente habéis realizado una labor estupenda. Construcción de escuelas, socorros a las víctimas de la desgracia..., nada olvidásteis en vuestra jornada gloriosa. Yo os felicito con toda el alma. Y os digo que no desmayéis un momento. El porvenir os pertenece». Bouza fué delirantemente aclamado por el selecto auditorio.

El resúmen estuvo a cargo del joven de 15 años José López, que tiene una facilidad de palabra sorprendente. Es lo que pudiera llamarse un niño-prodigio en el campo de la oratoria. Por sus palabras acertadas y brillantes fué muy felicitado.

PROFESIONALES

p1 DRES. EN MEDICINA

DR. ABELARDO LABRADOR

CONSULTAS Gratis 8 a 12 p. m. Pagas 3 a 5 p.m. Enfermedades señoras, flujos crónicos, mestritis bronquitis. Corazón, riñones, diabetes, reumatismo crónico, enflaquecimiento. Inyecciones Neo Salvarsán. Angeles 8, altos, entre Reina y Estrella. A-0801

DR. A. VENERO

Vías Urinarias, Impotencia. Sífilis. Curación rápida. Cuota semanal. Diatermia, Oznoterapia, etc., etc. Consultas de 9 a 12 a. m. y de 4 a 7 p. m. San Miguel 55, esquina a San Nicolás. Telf A-9380. P-1

DR. PEDRO MONTALVO

Medicina general, especialmente Vías Digestivas, niños y adultos. Análisis de Laboratorio y Fisioterapia. Consultas: Belascoaín 79. U-5050. De 2 a 4. De 4 a 5, pobres. Avisos: F-1972

p5 CLINICAS

CORPORACION CLINICA

ACOSTA 7, Habana, X-1026. Medicina y Cirugía. (Médicos especialistas). Tratamiento de las enfermedales, por procedimiento moderno. Curación radical de las Almorranas, sin operar. Rayos X, Análisis, Electricidad Medicinal. Reconocimientos, con las medicinas, $1.00. Martes y viernes, para pobres, $0.50. Plan semanal, $0.20. (Niños, $0.10. Consultas, de 1 a 9 p. m. P-5

p7 ABOGADOS Y NOTARIOS

DIVORCIOS

Tramitación rápida y eficiente ya se traten de cubanos, como de extranjeros. Mucha discreción. Bufete de los Dres. E. Lamar y D. Acevedo. Manzana de Gómez 251. Habana.

PEDRO RENAUD TAPIE, PROCU- rador Público, especializado en Administración de Bienes, atención personal garantit absoluta. Asuntos civiles en general. Prado 25, teléfono A-3218. P-6

BUFETE Y NOTARIA DEL
Dr. Fernando Barrueco

Divorcios, tramitación de Accidentes del Trabajo, Desahucios y toda clase de Asuntos Civiles, Administraciones de Bienes, especialidades en asuntos administrativos, Departamento de Contabilidad para Comerciantes. Consultas: de 1 a 5. telf. A-4829. Oficios 18, Dptos. 301, 302, 303, 304 y 305.

ALQUILERES

HABANA

MALOJA 87, ENTRE MANRIQUE Y San Nicolás. Alquilo pisos independientes, baño completo, casa moderna. Informes en la misma.

VIRTUDES Y GERVASIO. ALQUI- lo espléndidos pisos modernos, de esquina, primero y tercero, cuatro preciosas habitaciones, con vista a la calle, baño intercalado, muy frescos, doble servicio. Informan: Bodega.

ALQUILERES

a1 HABANA

ESPLENDIDOS ALTOS, SAN LAZA- ro 29, sala, saleta, comedor, cuatro dormitorios, servicio criados, galería, repostería, etc. Informes: de 1 a 5. A-1

SE ALQUILA

Los modernos bajos, Estrella 44, entre Rayo y San Nicolás, compuestos de sala, saleta, cuatro cuartos de 4 x 4, comedor corrido al fondo, despensa, cocina gas, servicio de criados completo, Aguila 27, altos, Juan Barreiro. A-1

AMISTAD NUMERO 3, PRIMER PI- so. Se alquila, compuesto de sala, comedor, dos habitaciones y baño intercalado. Precio: $20.00. Informes: A-4376. A-1

SANTIAGO 36, ENTRE POCITO Y Jesús Peregrino, altos y bajos, sala, comedor, 4 cuartos, baño intercalado, otro más. Llaves: Bodega Pocito. Informes: Habana 70. A-1

ALQUILO, MERCADERES 16, PRIN- cipal, entre Obispo y Obrapía, sala, comedor, 5 cuartos, baño, cocina. Llaves, altos. Informes: A-7277, 8 a 12 y Habana 70, siempre. A-1

BELASCOAIN 94, PRIMER PISO, fresco y ventilado, sala, gabinete, recibidor, 4 habitaciones, hall, baño, comedor, cocina, patio, servicio criados, limpieza escalera. Informes: Belascoaín 96. A-1

MONTE Y CASTILLO, UNA CA- sa moderna, de alto y bajo, 3 habitaciones cada una, con servicios intercalados, aparte la sala y comedor. Muy baratos, informan en Monte 407. A-1.

CRESPO 64

Cerca de Trocadero, con fachadas por Crespo y Amistad, con 5 habitaciones y dos baños de lujo, sala, comedor, cocina y servicios de criados. Para verla e informes teléfonos F-4047 y A-9543. Banco Nova Scotia Dep. 209. De 2 a 4 p.m. Sr. Díaz. A-1

VALLE 36, ESQUINA A BASARRA- te, muy cerca de la Universidad. Se alquilan unos altos, más frescos que en la Víbora. Módico alquiler. A-1

EN $12.00

A UNA CUADRA INFANTA, MAN- zana formada por Desagüe, Peñalver, Plasencia y Pajarito, casas modernas con sala, dos cuartos, baño completo dos patios, Llaves: Calle A23 esquina Desagüe. U-4489 U-2925.

EN $5.00 Y $6.00

Neptuno 221 y 223, entre Oquendo y Soledad, amplias, frescas habitaciones, con luz. Las llaves, habitación número 16. Informan: Llinás 54-A., esquina Marqués González. Telfs. U-4489 y U-2925.

DESDE $9.00

CALLES LLINAS, DESAGUE, SU- birana, amplios, frescos departamentos completamente independientes con sala, cuarto, cocina, baño, cuatro luces toda la noche. Informan: Llinás 21G, U-4489, U-2925.

DESDE $13.00 A $16.00

Frente al Mercado Unico, calles Manglar y Lindero, modernos pisos, altos y bajos, amplios, frescos, de dos y tres habitaciones, sala, comedor, baño, servicio de criados, cocina, patio. Las llaves: Manglar, Pasaje B. número 15, bajos. U-4489. A-1

CASITA EN $16.00

San José 124, accesoria C, por Manqués González, sala, una habitación, comedor, baño completo, calentador, acabada de pintar, Llaves bodega de la esquina. Informes: Torres, Edificio Bacardí 421, de 10 a 12 a.m. y de 3 a 5 p.m.. Telf. A-7830. A-1

LUGAREÑO 3, ALTOS, ENTRE AYES- tarán y Almendares, sala, comedor, tres habitaciones, baño intercalado y servicio de criados. Llaves en la misma. Informes« A-6420. A-1

SE ALQUILAN

CALLE 16 NUMERO 3, ENTRE 9 Y 11, Vedado, casas de sala, comedor, 2 habitaciones, baño, cocina, cuarto criados a $20.00 y $15.00. Informes en la misma. U-5858.

VAPOR 43, ENTRE ESPADA Y HOS- pital, casa 2 habitaciones, baño y cocina, con luz, 7, 8 y 9 pesos. Informes: San Lázaro 376. U-5858.

JOVELLAR NUMERO 49, ENTRE Espada y Hospital, casitas de dos habitaciones, baño y cocina, $11.00. Llaves e informes: San Lázaro 376. U-5858.

SE ALQUILAN, JOVELLAR NUME- ro 51, entre Espada y Hospital, casas de sala, comedor, 2 habitaciones, baño y cocina, a $8.00. Llaves e informes: San Lázaro 376, entre Aramburo y Hospital. U-5858. A-1

EDIFICIO CASTRO, 25 Y O., FREN- te a Infanta, vista al mar, pisos bonitos, amplios con agua abundante, Frigidaire, elevador, garage, casa tranquila, vecindario seleccionado. Alquiler módico. Telf. F-2990. A-1

EN $25.00, MATADERO NUMERO 5, altos, media cuadra Mercado Unico, sala, recibidor, cuatro cuartos, comedor, baño, cocina, closets, cuarto, servicio criados. Llaves: Manglar, Pasaje B. número 15. U-4489. A-1

ALQUILO ESPLENDIDOS ALTOS, en Dragones 39, por Campanario, compuestos de sala, saleta, 5 habitaciones, 2 servicios, comedor, cocina, 2 patios. Informan: Dragones No 39, Almacén Tabaco. A-1

EN $13.00, PLASENCIA 13, ALTOS y 21, bajos, entre Desagüe y Peñalver, una cuadra de Infanta, casas modernas, con sala, dos cuartos, baño completo, cocina, tres patios. Llaves: Calle A., número 23, esquina Desagüe. Telf. U-4489. A-1

SE ALQUILAN LOS BAJOS Y SE- gundo piso. Malecón 73, compuesta sala, comedor, 2 habitaciones, baño intercalado completo, cocina, cuarto criados, gran patio. Llaves en la misma, de 1 a 2. Informan: Monte 170.

CASA MODERNA, ALTOS, 2 PISOS y accesorias, dos cuartos, baño, da a la calle, independiente, $8.00. Investigamos moralidad. Caso contrario, no pregunte. Oquendo y Peñalver. Telf. U-4100. A-1

ALTOS ESPLENDIDOS OBRAPIA 61 propios para Consulado, oficina de Representaciones, oficinas en general de comercio, profesionales o sociedad amplios salones lujosos. Precio económico. Informes Lamparilla 48, telf. A-3490. A-1

VEDADO

PARA VIVIR BIEN Y ECONOMICO, bajos, Quinta 44, a la brisa, seis habitaciones, tres baños, lavaderos, 35 pesos. La llave: Calzada 169, entre J. e I. Reajustada. A-2

SE ALQUILA LA CASA, B. NUMERO 7, entre Quinta y Séptima, sala, comedor, tres cuartos, baño intercalado, servicio y cuarto de criados. La llave en la tienda de la esquina. Informan. A-2

SE ALQUILA CASA, CALLE 19 NU- mero 291, entre C. y D., sala, saleta y 3 cuartos, patio, portal y traspatio. Informes al lado. Precio módico. Cerca de Colegios. A-2

ALQUILERES

a2 VEDADO

VEDADO: CALLE B. NUMERO 281, entre 29 y 31, jardín, portal, sala, vestíbulo, comedor, pantry, cuarto con baño, cocina, cuarto criados con servicio, patio chico al fondo con lavadero y vertedero. En los altos, sala, 4 cuartos grandes, baño con closet, terraza al frente y al fondo. A-2

ALQUILO 2 CASITAS MUY FRES- cas con portal, 2 salones, cocina, baño y patio, $9 y 10. Unos altos con o sin muebles para 20 de Junio tres cuartos, baño moderno, sala, comedor y cocina, azotea, lavadero, fresco 15 pesos. Informan en la misma 15 y 20 altos, Vedado. A-2

CALZADA Y E, SE ALQUILA EL primer piso, izquierda, sala, recibidor, 3 habitaciones, baño intercalado, comedor, cocina cuarto y servicio de criados, balcones por Calzada y por H, casa moderna y elegante. Informan: Banco Asturiano. A-7674. A-2

$30.00 MODERNOS BAJOS O AL- tos independientes calle Quinta número 29 C, bajos, dos dormitorios, baño, comedor sala, saleta, portal, jardincito, cuarto y servicio criados. Altos: dos dormitorios, baño, comedor, sala, saleta, servicio criados. Informes: Quinta y F. A-2

SE ALQUILAN 2 DEPARTAMEN- tos altos en el «Edificio Arcos», F entre 19 y 21, Vedado, informa el conserje del mismo. A-2

CALLE N. No. 26 BAJOS ESQUINA a 17, Vedado. Jardín, portal, sala, comedor, dos cuartos, baño completo. Llaves 2 y media a 5 y media p. m. Informes A-6420. A-2

SE ALQUILA ACABADA DE PIN- tar, en N entre 13 y 15, Vedado, pardín, portal, sala, saleta, comtdor, 2 habitaciones, baño, cocina, etc. Informes Ramón G. Fernández, Infanta 47, U-1157. A12

VEDADO. SE ALQUILA 17 No. 467, bajos, entre 10 y 12, con 7 habitaciones y dos baños, garage 2 automóviles amplia y lujosa. Telf. FO-7507 A-2

SE ALQUILAN LOS BAJOS DE 19 No. 243 y 19 No. 239 esquina a F, Vedado, en 30 y 50 pesos, respectivamente. Lla llave en los altos del 239. A-2

¡BUSCA CASA?
LLAME AL
M.6747
SEGURAMENTE ALLI ENCONTRARA LA QUE VD NECESITA
O VAYA A
MORRO Y GENIOS
EDIFICIO "GOMEZ"
ALLI LE INFORMARAN

a3 CERRO Y PALATINO

EN $10.00, ALQUILO MODERNOS altos, sala, comedor, tres cuartos, servicios modernos, Paniagua y Empresa, Cerro. Llaves: Cerro y Zaragoza, Tintorería. A-3

a4 MARIANAO Y SUS REPARTOS

ALQUILO, A UNA CUADRA DEL Colegio de Belén, chalet moderno, jardín, portal, sala, comedor, 4 cuartos, baño completo, garage, etc. Calle del Paradero Orfila, frente a las casas de «El País». Alquiler: $25.00. Dueño: 17 y 18, Vedado. A-4

$25.00, CALLE E. NUMERO 8, EN- tre Avenida del Miramar Yacht Club y Calle 14, Marianao, compuesta de jardín, portal, sala, comedor, 3 cuartos, baño, cocina, cuarto y servicio de criados, garage para una máquina. Informes: Bufete de Arellano. Telf. M-3060. A-4

REPARTO ALMENDARES: SE AL- quila una casa, con sala, dos habitaciones, servicio intercalado, comedor al fosdo, a una y dos cuadras de las líneas. Calle 12, entre 3 y 5. Informan; San Nicolás 304, esquina Vives. A-4

REPARTO COLUMBIA, MARIANAO: Alquilo casa Mendoza 58, cerca tranvía y Calzada Columbia, jardín, portal, sala, saloncito, 3 cuartos, baño intercalado lujoso, hall, comedor, cocina, pantry, cuarto y servicio criados, garage, agua caliente. Informan: Telfs. A-6164 y A-3070. Puede verse, después 12 p. m. A-4

MARIANAO. SE ALQUILA LA CASA Avenida 5a entre 6 y 7, Buenavista, portal, sala, comedor 2 cuartos, baño, lavadero. Díaz, Galiano 75, café. M-9276. A-4

a5 J. DEL MONTE Y VIBORA

ALQUILO $45 MAGNIFICA CASA, sala, saleta, seis cuartos, dos baños intercalados, pantry cocina y traspatio. Verla de 12 a 6 San Mariano No. 60, al fondo Colegio Maristas. A-1

VIBORA: ALTOS DE ESQUINA, UNA cuadra Calzada y otra del Paradero, Carmen 11, sala, comedor, 5 cuartos, buen baño, agua abundante, $20.00.

SE ALQUILA, DOLORES 226, ENTRE 12 y 13, sala, dos cuartos, cocina, baño y gran patio y lavadero, es de madera, $8.00. Informan: O-Farrill y D-Strampes. A-5

VIBORA: SAN MARIANO 60, ENTRE Armas y Porvenir, cralet con jardín, portal, sala, comedor, tres cuartos, cuarto de criados, baño intercalado, cocina, traspatio con frutales, 15 pesos. Su dueño: Luz 20-A., Víbora. A-5

CORREA 78, JARDIN, PORTAL, SA- la, saleta, 6 cuartos, comedor, servicio, patio, traspatio, sótano, lechadas recientes, $15.00. Llave la misma. A-5

SE ALQUILA CASA NUEVA, LUJO- samente decorada, San Lázaro número 10, entre San Francisco y Milagros, Víbora, media cuadra del tranvía, sala, saleta, columnas de escayola, tres dormitorios, baño lujoso intercalado, sala, comedor, cocina de gas y carbón, despensa con tablas de marmol, cuarto y servicio de criados. Se desea inquilino que sepa cuidar y disfrutar de todos estos beneficios y pueda garantizar un módico alquiler. La llave, en el número 12. Su dueño: Oficios número 16. Telf. A-6567. A-5

CALZADA DE LA VIBORA ESQUI- na Genaro Sánchez, Paradero Havana Central, altos y bajos. Sala, hall dos cuartos patio o terraza. Llaves, de 8 a 12 m. Informe A-6420. A-5

PRINCIPE ASTURIAS 1, ENTRE ES- trada Palma y Luís Estévez a una cuadra de la Calzada de la Víbora, sala comedor, tres cuartos, baño. Llaves en bajos. Informes: A-6520. A-5

CONCEJAL VEIGA 5, ENTRE ES- trada Palma y Luís Estévez, Víbora Chalet moderno, sala, comedor, cinco habitaciones, jardín, portal, dos baños. Llaves, de 8 a 12 y media. Informan: A-6420. A-5

ESTRADA PALMA 65, ENTRE O- Farrill y Lagueruela, Víbora. Cómodos altos, sala, comedor, tres cuartos, baño y terraza. Llaves en bajos Informes« A-6420. A-5

ALTOS

de la esquina compuestos de sala, saleta, comedor, tres habitaciones, baño completo, cocina y hermosa azotea, en $18.00. Informan en la misma y en la peletería «La Isla», de Monte 53, telf. A -6699. A-5

ALQUILERES

a5 J. DEL MONTE Y VIBORA

HERMOSO CHALET

acabado de pintar y decorar en O-Farrill No. 60 casi esquina a Luz Caballero (Loma del Mazo), sala, saleta, comedor al fondo, tres grandes habitaciones, hall, cocina, cuarto de criados, y servicio para los mismos, lavadero, garage y habitación sobre el mismo con servicios. Alquiler $25.

CASITA

de dos departamentos con sus servicios en $5.00.

HERMOSA RESIDENCIA, 800 metros, jardín alrededor vestíbulo, sala, saleta, 4 cuartos, 2 baños, hall con saleta al centro, todo confort, lavadero, garage, cuartos, servicio criados. Santa Catalina 76, casi esquina Porvenir, Parque Lawton. Informan: Telf. U-4100. A-5

a6 STOS SUAREZ Y MENDOZA

SE ALQUILA CHALET. TODA CLA- se de comodidades, Patrocinio y J. Delgado. Informan, en la misma. Manzana de Gómez 536. Telf. M-2992, Víbora. A-6

EN $23.00, SERRANO NUMERO 46, entre Santa Emilia y Santos Suárez, amplia y ventilada casa, con portal, zaguán recibidor, sala, cinco habitaciones, comedor, cocina, servicio de criados. Informan: Llinás 54, esquina Marqués González. U-4489 y U-2925. A-6

LUYANO

LUYANO 140, CASI ESQUINA CUE- to. Alquilo, para numerosa familia, casa con cinco habitaciones, portal, sala, saleta, comedor al fondo, garage, patio y traspatio, cuarto y servicio de criados. Informes, en la misma.

LUYANO. SE ALQUILA LA CASA Luco letra S, entre Municipio y Rodríguez, buena comunicación. Sala, comedor, 2 cuartos, baño lavadero, Galiano 75, café «Encanto», Díaz, M-9276. A-7

ALQUILERES VARIOS

PLAYA BARACOA: PARA VERA- near toda la temporada, se alquila una casa. Informes: Julián Fernández, Durege 12, entre San Leonardo y Enamoralos, Santos Suárez, Habana. A-13

CALABAZAR. SE ALQUILA O SE cambia por casa en la Habana una finquita con casa mampostería muy buena. Finca San Antonio, Vínculo y Quesada. A-13

NAVES y LOCALES

LOCAL CON 1,000 METROS SU- perficie, propio para garage, depósito o industria. Oquendo 3, entre San Lázaro y Animos. Véalo. Precio reducido. Informan: «El Iris», Empedrado número 34. B-1.

ALQUILO ESPLENDIDO LOCAL, JE- sús del Monte 258, Toyo, propio cualquier giro. Llaves, Lechería. Informes: A-7277, 8 a 12 y Habana 70, siempre. B-1

VEDADO: 11 Y 16, LOCAL CON BAR- bacoa, para Bodega, productos del país, bastante barrio, $18.00. Facilidades de pago. Informan en el mismo, o Infanta 75-E., altos. B-1

SE ALQUILA SAN LAZARO 305 AL lado esqhina Aramburo, local para comercio. Gasto mínimo de instalación. Alquiler irrisorio. Informan Empedrado 49, A-2021. B-1

SE ALQUILA UN LOCAL, PROPIO apara storage o depósito, en Zanja número 133, esquina a Soledad. Precio de situación. La llave en la Bodega. Informan en Industria 110. B-1

SE ALQUILA LAMPARILLA 19, próximo Aguiar, hermoso local para comercio. Patio con lucernario, paredes con zócalo. Alquiler irrisorio. Informan Empedrado 49, bajos, A-2021. B-1

ESPLENDIDO LOCAL, PROPIO PA- ra establecimiento pequeño, punto céntrico, vista a 3 calles. Véalo. Precio de situación. Cuarteles esquina a Habana. B-1

CASA PARA INDUSTRIA

o comercio San Miguel 108 altos y bajos. Llave en la misma, más informes Ferretería Belascoaín y San Rafael. Telf. U-5215. B-1

LOCAL PARA ESTABLECIMIENTO. Alquilo esquina Pérez y Juana Alonso a una cuadra Concha, (Luyanó) armatostes y pesas, casita al lado, $16.00 Informan Neptuno 65, tienda «Bohemia». B-1

ALQUILO ESPLENDIDO LOCAL, Compostela 60, entre Obrapía y Lamparilla, sin columnas y forma cuadrada. Precio económico. Informa Pedro Renaud. Administración de Bienes, Lamparilla 48, A-3490. B-1

TODOS LOS REQUISITOS PARA SU NEGOCIO

En el centro de las operaciones mercantiles: la Lonja, el Correo, el Telégrafo, la Aduana, los Cables y el Radio, los Bancos y Empresas de Vapores, los principales almacenes de la Plaza, estación de autos y de tranvías; cuatro calles espaciosas, y la extensa plaza de San Francisco para «parquear» cómodamente sus autos y los de sus clientes: todo a la mano. ADMINISTRADOR, 3er. PISO Teléfonos: A-7772 y A-7456

GRANDES LOCALES A PEQUEÑOS PRECIOS
Edificio de LA LONJA

b2 APARTAMENTOS

AFARTAMENTOS MODERNOS Y baratísimos. Manuel de la Cruz, Rosa Enríquez, Calzada del Monte 407, Reina 19, Industria 96, San Miguel 3 y Monte 371. Informan los encargados. B-2.

¡BUSCA LOCAL PARA NEGOCIO?
LLAME AL
M.6747
CON TODA SEGURIDAD ENCUENTRA EL QUE VD. NECESITA
O VAYA A
MORRO Y GENIOS
EDIFICIO "GOMEZ"
ALLI LE INFORMARAN

EDIFICIO «AGUIAR» INDUSTRIA 72.1|2. Amplios apartamentos de dos habitaciones y baño completo luz, teléfono, agua caliente y ascensor día y noche vigilancia nocturna, precios módicos. Solo personas de moralidad.

$8.00 Apartamento

Compuesto de Sala, cuarto, cocina, baño y patio, Jesús del Monte número 303 frente a Santos Suárez. Más informes teléfono U-5117. B-1

ALQUILERES

APARTAMENTOS

ALQUILO EL ALTO MAS LINDO Y fresco de la Habana, $14.00, Hospital 6. La llave enfrente número 8. Informan Neptuno y Soledad, Mueblería. B-2

EDIFICIO
P. Morales Santa Cruz
SAN LAZARO Y N.
8 pisos.

Se alquilan modernos y ventilados apartamentos, desde $18.00 a $40.00, con una a cuatro habitaciones y su respectiva sala, comedor, halls, baño, cocina y cuarto, con servicio de criados. Tienen vista al mar y a la ciudad.

ELEVADOR DIA Y NOCHE
INFORMES DE 9 A 12, EN EL MISMO EDIFICIO

DEPARTAMENTOS

EN $10.00 MAGNIFICO DEPARTA- mento, compuesto de dos habitaciones, cocina y servicios comopletos independientes, San Miguel 254-F., entre Hospital y Espada. B-3

$8.00. CERRO, SANTO TOMAS 32, Se alquila entresuelos con cinco habitaciones, servicios completos, fresco, claro y ventilado, con entrada independiente. B-3

HABITACIONES

MURALLA 55, ALTOS, ENTRE HA- bana y Compostela. Alquilo espléndida habitación con balcón a la calle, hay baño agua fría y caliente, luz, teléfono, casa de moralidad. B-4

ALQUILO UNA HABITACION, AGUA corriente, ventana brisa, cerca Galiano, San Rafael 39, altos. Cambiamos referencias. Frente «La Casa Grande». B-4

VEDADO: 17 NUMERO 421, ENTRE 4 y 6, familia honorable alquila, con asistencia, amplia y ventilada habitación, inmediata al baño, agua fría y caliente. F-6519. B-4

SE ALQUILAN GRANDES HABITA- ciones con lavabo y balcón a la calle. Interiores, $6.00, Prado 113. También un buen local, para Vidriera, Prado 117. B-4

CON TODO SERVICIO, ALQUILO habitación con balcón y lavabo casa particular, sabrosa comida. Precio económico. En la misma, una para hombre solo. Neptuno 77, primero, altos «La Filosofía». telf. M-7582. B-4

LAMPARILA 60, HABITACIONES para hombres solos o matrimonios sin hijos, primero, segundo y tercer piso. Casa moderna y de moralidad, Lamparilla 60. B-4

AMPLIA Y VENTILADA HABITA- ción en casa de familia honorable propia para un caballero o dos compañeros, con o sin asistencia. Consulado 89 1er. piso izquierda, una cuadra Prado. B-4

HABITACIONES BARATAS EN CA- sa decente y tranquila, con todas las comodidades de lugar, vías de comunicación, limpieza, luz, llavín, etc. Preferimos hombres solos. Neptuno núm. 57. B-4

EN CASA PARTICULAR

De matrimonio solo, alquilo habitación amueblada, balcón a la calle, con todo servicio o sin él, a matrimonio sin hijos o señora sola. (Unico inquilino). Se cambian referencias. Informes: Concordia 33, sexto piso, con ascensor, esquina San Nicolás. B-4

BARATAS Y FRESCAS HABITACIONES

Maloja 7, esquina a Monte y Aguila con vista a la calle en $6.00 y $8.00 Llaves en la misma. Informes: Edificio «Bacardí» Apartamento 421. Sr. Torres, Telf. A-7830. B-4

GALIANO 103, ENTRE SAN JOSE y Barcelona: Habitaciones espléndidas desde $25 para uno; dos, $37. Lavabos, baños intercalados, agua caliente abundante, excelente comida, limpieza, luz, teléfono. Sólo moral absoluta. Teléfono M-7380.

AGUACATE 71. SE ALQUILAN HA- bitaciones, altas y bajas y una cocina, con su comedor. Aguacate 71.

b5 CASAS DE HUESPEDES

»LA MATANCERA», REINA 83, ES- quina Manrique, altos, una de las casas más decentes para matrimonios y caballeros. Habitaciones modernas vista calle, comida excelente, precios baratísimos. B-5

GALIANO Y SAN RAFAEL, ALTOS Café «La Isla». Alquilo apartamento dos piezas y baño. En la misma, hermosa habitación, vista calle. Exquisita comida. Estricta moralidad. B-5

b6 HOTELES

HOTEL TROTCHA

CALZADA Y DOS, VEDADO, ECO- nomía, Confort. Amplias y frescas habitaciones rodeadas de jardines. Precios Verano: habitación, baño privado y comida, una persona, desde $30; matrimonios desde $45.00. Próximos baños de mar. B-6

HOTEL ANDINO

SAN LAZARO Y M.
FRENTE A LA UNIVERSIDAD

El más amplio, moderno, fresco y mejor situado. Habitación y apartamentos, todos con amplios balcones y baño privado. Inmejorables comidas: criolla y española. Precio sin competencia. **Garage propio.** B-6

IDEAL ROOM

PRADO 93.B, FRENTE AL CAPITOLIO. (POR PASAJE)

Visite esta casa por dentro, la mejor sin duda. Visítela por curiosidad. ¿Busca usted habitación grande, baño agua caliente y fría, con muebles, sin ellos y comida, Sin duda la mejor. Buenos salones de recibo, balcón a Prado. Precios para matrimonios: comida y desayuno, desde 25 a 40 pesos. Apartamentos de dos grandes habitaciones, balcón a Prado, baño, comida y desayuno, para matrimonio. 55 pesos. Exíjense referencias de moralidad y pagos. B-6

Hotel SAN LUIS

BELASCOIN 5

Si desea pasar un verano delicioso y económico, visite este hotel y separe un apartamento. Los hay de todos precios y gusto. Cocina española y criolla.

GARAGE PROPIO.

SE SOLICITAN

sa Solicitud de Alquileres

DESEO ALQUILAR UNA CASA la Víbora, una planta, con 3 tos y demás comodidades, mo con buen servicio criados y cer tranvía. Escribir: L. L., Depar to Anuncios Clasificados, DE LA MARINA.

b9 AGENCIAS DE COLOCA

COLOCACIONES PARA blancas y de color, $15.00 criado de mano, fino, $18. blanca, para el Norte, que glés, $25.00. Agencia Be lly 9½. A-3070.

o1 CRIADAS Y CRIADOS

SOLICITO CRIADA DE COLOR ra habitaciones, que sepa coser, con buenas referencias mir en la colocación. Sueldo: mensuales y uniformes. Calle mero 23, entre H. e I. Vedado

SE SOLICITA UNA MUCHACHA color, para ayudar a la limpieza ne que ser formal, trabajadora mir en la colocación. Calle 13 ro 409, entre 4 y 6, Vedado.

SOLICITO JOVEN ESPAÑOLA ra limpieza de casa chica y un niño. Ha de ser limpia, tra ra y tener referencias, $12.00 mes, Manrique 24.

SE NECESITAN, CRIADA DE y cocinera, peninsulares, que su obligación, Línea 120, bajos 8 y 10, Vedado. Sra. Doming

NECESITO UNA SEÑORA BL para ama de llaves, en una c También se necesita un criado chofer, con referencias. Inf Compostela 58, bajos.

SOLICITO CRIADA ESPAÑOLA tiene que cocinar, que sea ra y trabajadora, sepa trabajar do: $8.00, casa, comida y un y dormir en la colocación. Inf Calle 12, esquina a Avenida Quint pliación de Almendares.

SE SOLICITA UN BUEN CR fino, que sepa servir bien a sa y que tenga buenas recome nes. Sueldo: $15. Calle San No. 55 esquina San Bernardino pués de las 9 de la mañana.

EN ESCOBAR 29, ALTOS, Lagunas y Animas, se solici criada de mano, que tenga refe de mediana edad y sepa cump deberes. Para tratar, después 9 de la mañana.

SE SOLICITAN CRIADAS Y CO ras españolas, que sean lim sepan bien su obligación. Tro 73, bajos.

s2 COCINERAS Y COCINEROS

PARA COCINAR Y LIMPIAR, cito una criada española, de diana edad. Ha de dormir en locación. Calle 15 número 227, F. y G., Vedado.

SE SOLICITA UNA JOVEN ñola, para cocinar y limpiar, que ga referencias, Tercera 49, entre y B., Vedado, altos.

SOLICITASE MUCHACHA ES la, para cocinar y limpiar cor milia, duerma colocación. Suel pesos, ropa limpia, Buenas re cias. I. número 191, entre 19 Vedado.

SE SOLICITA UNA COCINERA pañola, con referencias y que ma en la colocación. Malecón tos.

SE SOLICITA COCINERA, QUE cine a la criolla, para cocinar lamente, o cocinar y limpiar casa queña y que traiga recomendación Calle 14 número 118, entre 11 Vedado.

M. NUMERO 48, ENTRE 17 Y 19 Vedado. Se solicita una cocinera una criada del país, Sr. Muñoz gundo piso.

SE SOLICITA UNA CRIADA ninsular, joven, que sepa co Informan: Santos Suárez número entre San Indalecio y San Benig

SE SOLICITA UNA MUCHACHA ra cocinar y ayudar a los q ceres. Sueldo: $10.00. Corta fa San Lázaro 177, altos le la Bode

SE SOLICITA UNA SIRVIE para cocinar y limpiar, en Ca 161, altos, entre 20 y 22, Ve Dormir en la colocación.

SE SOLICITA UNA ESPAÑOLA ra cocinar y ayudar en pequeña pieza, para corta familia, con ref Sueldo: $12.00 y ropa limpia O-Farrill y D-Strampes, Víbora

SE SOLICITA JOVEN ESPAÑOLA para cocinar y ayudar la lim za; hay otra criada y dormir colocación. Sueldo: $10.00. Calle número 24, entre 16 y 18, Almendares frente al Parque Japonés.

SE SOLICITA UNA BUENA CO ra y repostera, blanca, que a la limpieza y duerma en la co ción. Se exigen referencias. S $15.00 y ropa limpia, Calle Baños altos, entre 23 y 25.

SE SOLICITA UNA ESPAÑOLA mediana edad para cocinar y dar a la limpieza para corta fam ha de cocinar bien y dormir en colocación. Sueldo: 12 pesos y limpia. O-Farril esquina a D.Estrampes. Víbora.

SOLICITO, PARA COCINAR Y piar, peninsular o del país, de diana edad, con referencias. Su $15.00. F. número 219, entre 21 Vedado.

MANEJADORAS

SE SOLICITA UNA MANEJADORA española, 35 a 40 años, soltera, perta en manejar niños, con refe cias. Sueldo: $15.00. K. número bajos, entre 19 y 21, Vedado.

AGENTES Y VENDEDORES

NECESITAMOS VARIOS HOM- bres mayores de edad, con re rencias, que sepan las cuatro reglas para emplearlos en compañía americana, con cargos bien retribuídos. Preguntar por Mr. Frank, en Manzana número 3, altos, entrada la Real Silk, el próximo lunes 4 a las 3 p. m. No tratamos asunto por correspondencia.

AGENTES: NECESITAMOS EN TO- dos los pueblos, para vender al comercio y particulares, el mejor limento para limpiar metales «...do», que acaba de salir al mercado con éxitos asombroso. Supera a dos, limpia rápido, brilla mucho y ra más. Tres sellos rojos para queo de muestra gratis, Garage restone», San Lázaro 352, Habana.

CASA EXTRANJERA NECESITA viajero propagandista, joven, tero, buenas referencias. Dirija licitudes detalladas a "Orinoco" partamento Anuncios Clasificados DIARIO DE LA MARINA.

REVENDEDORES, AMBOS SEXOS Agentes Comisionistas: Si desea ganar fácilmente un dóllar y cuarenta y cinco centavos diarios, escriba nos inmediatamente. Producto sumo necesario, bonito, fácil venta Muy interesados en las provincias Camagüey y Oriente. Sea el primero en solicitar, para garantizarle lidad exclusiva, Lady Winter, tado 1787, Habana.

M.E.C.D. 2016

SE SOLICITAN

Agentes y Vendedores

SOLICITAMOS AGENTES la República, ambos sexos, $1.50 rio. Envíe 4 centavos, sellos, pa- muestra. Remitiremos el lunes. ba: A. G. A., Departamento de cios Clasificados, DIARIO DE MARINA. S-14

OPERARIOS Y APRENDICES

AS COSTURERAS QUE SEPAN bajar: Hay trabajo para su domi- Trabajo de modistura, trabajo stureras sastreadoras. Horas, de 10 a. m. y 2 a 4 p. m., Alma- «Bellita», Neptuno esquina a stad, sábado, de 8 a 10 a. m. S-12

SOLICITUDES VARIAS

ERMOS DEL ESTOMAGO, HIGA- Vesícula Biliar, Ulcera Gástrica odenal, Colitis o Intestinos. Pro- con un frasco del maravilloso pa- en polvo, «Bismagen» y bende- la hora en que decidísteis to- S-14

SE OFRECEN

CRIADAS Y CRIADOS

OFRECE CRIADA ESPAÑOLA, ra cuartos o comedor, conoce bien dos servicios. Tiene muy buenas erencias. Télf. A-3343. O-1

DESEA COLOCAR UNA JOVEN española, de criada de mano o cuar- tiene referencias. Informan en la e 18 número 47, entre Calzada y ea. O-1

DESEA COLOCAR UN JOVEN español de criado de mano; sabe ser- a la rusa y tiene buenas referen- de las casas donde ha trabajado. orman en Lealtad número 120, al- Telf. A-9044. O-1

JAPONES, DESEA COLOCARSE en casa particular, para criado de no; también entiende bien jardín. orman: Calle Aguila número 81, redo. O-1

DESEAN COLOCAR DOS JOVE- es españolas, una para criada, ma- adora o cuartos; otra, para cocinar limpiar; una, del país, para cocinar criala, Aguila 231. Telf. A-3090. nso. O-1

DESEA COLOCAR UNA JOVEN española, para criada de cuartos o nejadora; sabe coser y vestir se- ras y tiene buenas referencias. In- rman: Rayo 29, entre Reina y Sa- M-2563. O-1

COLOCA UNA AUSTRIACA, PA- criada de mano o comedor, Calle entre Primera y Segunda Avenidas, pliación Almendares, Departamen- número 12. Telf. FO-3374. O-1

DESEA COLOCAR UNA JOVEN española, para la limpieza o mane- dora; entiende bastante de cocina y ne referencias. Calle 6, entre 5 y Reparto La Sierra. Telf. FO-2674. O-1

DESEA COLOCAR UNA JOVEN española, de criada de mano; tiene enas referencias. Informan: Fábri- y Municipio, Panadería «La Llave Oro». O-1

SE OFRECEN BUENAS CRIADAS Y cocineras, formales y limpias. Lla- ar: Telf. M-9482 y será atendida con pidez. O-1

COCINERAS - COCINEROS

COCINERO JOVEN, ESPAÑOL, DE- sea colocarse, conoce la alta cocina, andes variaciones en dulces; refe- ncias de distinguidas familias. En misma una criada, lo mismo coci- que limpia. F-6108, 9 esquina a I, dado. O-2

DESEA COLOCAR UNA ESPA- ñola, para cocinar. Tiene referen- s de donde ha trabajado. Calle 35 tre 4 y 6. Casa de Muinelo, Vedado. O-2

SE OFRECE ESPAÑOLA, COCINE- ra y repostera, sabe cocinar muy en. Otra, para cocinar y limpiar. ene muy buenas referencias. Telf. 3343. O-2

UNA JOVEN DE COLOR, DESEA CO- locarse, para cocinar, no tiene in- conveniente en hacer pequeña limpie- za; excelentes recomendaciones de ca- as donde ha trabajado. Telf. M-1338. O-2

SE OFRECE UNA JOVEN DE CO- lor, para cocinar en casa particular, o repostera, del campo, con referen- cias y desea familia americana o del aís, que sean decentes. F-6142. O-2

SE OFRECE BUEN MAESTRO CO- cinero, inglés, con familia numero- a, buenas referencias, 25 entre 26 y 28, Apartamento 16, Vedado, Alfredo. O-2

UN BUEN COCINERO Y REPOSTE- ro, chino, desea colocarse casa par- ticular ,cocina criolla y española; cumple con su obligación y tiene bue- nas recomendaciones. Informes: Si- tios número 109. Telf. A-2510, San- tiago. O-2

SRA. INGLESA DESEA COLOCARSE para cocinar, limpiar y lavar ro- pa, por horas o todo el día; va al cam- po, no duerme en la colocación, bue- nas referencias, puede verse a todas horas en 11 núm. 29, esquina a 6. altos, Vedado, apartamento 21. O-2

SE DESEA COLOCAR UNA COCINE- ra y repostera, española, de media- na edad, sabe cocinar a la criolla, es- pañola y francesa; no duerme en la colocación. Informan: Calle 23 nú- mero 500, entre 16 y 18, Vedado. O-2

SE DESEA COLOCAR UN CHINO, en casa particular, para cocinar, cocina a la criolla y española y sabe hacer dulces; tiene referencias, Pepe Lim. Telf. A-3648. O-2

s3 MANEJADORAS

MUCHACHA PORTORRIQUEÑA, DE- sea familia honrada, que vaya pa- ra ésa, no tiene pretensiones de gran sueldo, para vivir en familia; entien- de mucho de cocina, lo mismo de ni- ños pequeños. Informan: C. y Calza- da número 71, Panadería «Las Deli- cias», Marcela. O-3

s7 Lavanderas y Lavanderos

UNA BUENA LAVANDERA, DESEA encontrar ropa para preparar en su casa o fuera; lo mismo por día que por semana, Baños 15, entre 7 y 9, Ve- dado. O-7

SE OFRECEN

o10 OFICINISTAS

SE OFRECE UN TENEDOR DE LI- bros, taquígrafo, mecanógrafo y con extensos conocimientos del inglés. Recién graduado del Colegio San Agustín, de la Iglesia El Cristo. Dirigirse: U. Villasuso, Guadaluja número 16, Reparto Juanelo, Luyanó. O-10

o14 OFERTAS VARIAS

SEÑORA SOLA, EDUCADA, DESEA colocarse como dama de compañía, para viajar por el Norte. Modestas pretensiones. Escribir: M. M., Departamento Anuncios Clasificados, DIARIO DE LA MARINA. O-14

SE OFRECE SEÑORITA HONORA- ble para acompañar señora en ciudad o fuera, tiene buenas referencias también para cuidar enferma. Jovellar 45. Piso segundo. O-14

COMPRAS

1 CASAS

SE DESEA COMPRAR, EN PARTE alta, Vedado, Alturas Río Almendares, Reparto Miramar, residencia de lujo, siete habitaciones, a precio situación. No corredores, Quesada, Hotel Trotcha, Calzada y 2, Vedado. C-1

COMPRO CASA MAMPOTERIA, DE Belascoaín a Prado, que no pase de $4,000.00. Deseo tratar directamente con dueño, Rodríguez, Consulado núm. 62. C-1

DESEO COMPRAR CASA MAMPOS- tería, techos azotea, con no menos de 3 cuartos y no más de $1,200.00., en Reparto Lawton, Rodríguez Consulado 62. C-1

COMPRO CASA MAMPOSTERIA Y alcantarillado dando en pago $360 y hermosa casa con mucho terreno y comunicación en Naranjito Víbora. Interesada San Salvador 37. Cerro. Figueroa. C-1

COMPRO CASAS

Que estén bien situadas a precios de situación· Doy también dinero en hipoteca a tipo moderado. Rodríguez, Consulado 62.

C-1

6 AUTOMOVILES Y ACCESORIOS

COMPRO AUTOMOVILES USADOS

En buen estado para la reventa o propios para desarmar.

ACCESORIOS Y REPUESTOS NUEVOS, DE IMPORTACION Y TMBIEN DE USO. TODOS A PRECIOS BARATISIMOS

J. S. García, Galiano 45, entre Virtudes y Concordia. M-2676. Habana.

9 MUEBLES Y PRENDAS

ORO, PLATA, PLATINO

Compramos en joyas, monelas inclusive rotas. Facilitamos dinero sobre joyas.

BAHAMONDE Y COMPAÑIA

(Desde 1833).

Brillantes en tamaños hasta catorce quilates. Joyería fina y novedades, Obrapía 105.

C-9

BUROS, MAQUINAS

Compro, empeño y vendo: Escribir, sumar, calcular, coser, miméografos, adresógrafos, multígrafos, archivos, cajas caudales, libreros, mesas y joyas en general. No reparo en precio. Véalos, Villegas 6. A-8054, Losada. C-9

ORO

Compramos prendas de todas clases, de oro, platino, plata o enchape. Monedas de oro y plata de cualquier nación.

CARBALLAL HERMANOS

SAN RAFAEL 138, entre Belascoaín y Gervasio. T. U-5744. Pagamos más que nadie. V-9

COMPRAMOS MAQUINAR COSER, escribir y enseres de escritorios y establecimientos. Toda clase de muebles y objetos de valor, antigüedades Salud 9, esquina a Rayo. C-9

M-9136 SALUD 11

Compro muebles, máquinar coser, escribir, contadoras, baúles, maletas, vidrieras, lámparas y muebles de oficinas, en general, pianos, radios, cafés, fondas, objetos de Arte. Casas completas. M-9136 C-9

A-6620: COMPRO MUEBLES

En todas cantidades: Juegos y piezas sueltas, radios, máquinas «Singer», muebles de Oficinas, baúles, maletas, Pago más que nadie. «La Moderna», Salud número 3. A-6620.

A-4775: COMPRO

No venda sus objetos de Arte, plata y muebles finos, sin avisar antes al Teléfono: A-4775. Pagamos mejor que nadie. «Los Tres Hermanos». Consulado 94 y 96. C-9

SE COMPRA ORO

PLATA Y PLATINO pagamos mejor precio. N. A Holm. San Miguel 91, entre Lealtad y Campanario.

LIBROS E IMPRESOS

«EL TESORO DE LA JUVENTUD», de ocasión, compro. Mande su dirección al Apartado 867 y pasaré a verle. C-13

LIBRERIA MONSERRAT. COMPRA- mos Bibliotecas y libros en todas cantidades, vamos a domicilio negocio rápido, pagamos como nadie dinero en mano. teléfono A-9561, Monserrate 137. C-13

CAMBIOS

CASAS

BODEGA A BALANCE

En la Habana, sola esquina, libre deudas. Se cambia por propiedad. Negocio en 48 horas. Se da diferencia efectivo. Informes: San José y Belascoaín, Café, Alvarez. CC-1

ARRENDAMIENTOS

3 FINCAS RUSTICAS

ARRIENDO FINQUITA, 3 CUARTOS caballería, casa madera, propia cultivos menores, Calzada de Vento, kilómetro 4, 10 minutos por Carretera nueva, $15.00 mensuales. Habana 70, informan. AA-3

ARRIENDO FINQUITA A 12 MINU- ztos Capitolio, $16.00, casa mampostería, con 5 habitaciones, garage, cuartones, instalación eléctrica y sanitaria, 3 cuadras apeadero Lucero. Informa su dueño, finca «Rosario», Lucero. AA-3

TOMO EN ARRENDAMIENTO CON opción compra finca 1 a 1.1|2 caballerías, en carretera tierra colorada, sin piedras, pozo inagotable. Pago por la opción. No quiero chalet. Por escrito con detalles H. Casals, Acosta 79, altos. AA-3

VENTAS

CASAS

CASAS: SAN LAZARO, 2 PLANTAS, 160 metros, 3 casas, rentan $60.00. Precio, $6,800.00: esquina Montoro, cerca Carlos III, moderna, jardín, portal, sala, 3 cuartos, comedor, garage, $4,500.00. Campanería, Aguiar 68. M-7785. V-1

CASAS: ESTRELLA, 3 PLANTAS, monolítica, sala, 2 cuartos, comedor, renta $45.00. Precio $5,000.00: Oquendo, cerca Zanja, 2 plantas, moderna, $3,000.00, dejo $1,500.00, al 7 por ciento. Campanería, Aguiar 68. Telf. M-7785. V-1

SE VENDE LA CASA LUCO 57, CON sala, comedor, 2 cuartos, baño moderno, cocina y patio, $1,050.00. Informes en la misma. V-1

$1,350.00, MAGNIFICA CASA, RE- parto Almendares, inmediata línea, techos monolíticos, decorados, jardín, portal, sala, comedor, 2 cuartos, baño intercalado, patio y traspatio. Informes: Lealtad 143, altos. V-1

EN REINA, VENDO 2 CASAS, $20,000 y $26,000; tres en Santos Suárez ,$4,000 y $5,000, Vedado una $10,000. No soy corredor. Manuel Agras, Sola 18, esq. Sur, Santos Suárez. V-1

CASAS EN GANGA

Oicina de Miguel F. Márquez.
(Fundada en 1903)

Reparto Columbia, frente a la línea	$12,000
Vedado, entre Calzada y Línea	20,000
Alturas de Almendares, frente a la línea, de lujo	14,000

MIGUEL F. MARQUEZ
Vicepresidente de la Cámara Nacional de la Propiedad.
Empedrado 16, altos.
A-8450.

V-1

A PLAZOS, VENDO, CASA MAMPOS- tería, a media cuadra de Belascoaín, sala, comedor, 2 cuartos, cocina, baño, patio, con $700.00 contado. Resto, con alquileres. Rodríguez, Consulado 62.

ALMENDARES: VENDO REGIA RE- sidencia, jardines, amplio portal, citarón, monolítica, sala, gabinete, hall central, cinco habitaciones, otras comodidades, esquina brisa, $5,800.00. Fácil pago, Rodríguez, 14 y B.. Telf. FO-2212. V-1

SE VENDE, EN $3,000.00, CASA CA- lle 8, entre 21 y 23, acera sombra, jardín, sala, comedor, tres cuartos, cuarto de baño. Informan: Pralo 110, altos. V-1

GANGUEROS: REGALO MI CASA vieja, Luyanó 20, a un paso de Esquina Toyo. Se vende, por liquidar herencia. Libre gravámenes, Cabrera, San Miguel 116. V-1

¡GANGAS! ¡GANGAS! LAWTON, CA- sa esquina, madera, 3 cuartos, 212 varas, renta $12.00, en $650.00. En San Mariano, esquina, techos monolíticos, renta $20.00, en $1,500.00. Rodríguez, Consulado 62. V-1

VERDADERA GANGA: POR TENER que embarcarme venlo una casa, compuesta de 6 habitaciones, servicios, gran patio, jardín al frente, lugar para guardar máquinas, con muebles, para servicio de una familia. Todos los tributos al corriente. Libre de todo gravamen. Todo por $1,800.00. Su dueño e informes, en la misma, Calle Pérez número 18, entre Justicia y Luco, Jesús del Monte. V-1

VENDO, COMPRO Y CAMBIO

Propiedades, Habana y Repartos. Tengo casas chicas y dinero para cambiar por otras mayores, en la Habana. Tengo dinero para hipoteca. Informes: San José y Belascoaín, Café, Angel Alvarez. V-1

ESQUINA MAGNIFICA, CON ESTA- blecimiento, vida propia. Precio aproximado, $4,000.00. Informa su dueña en Novena y Dolores, Lawton, al lado de la carnicería. Se dan fal cilidades. V-1

MAGNIFICO NEGOCIO: VENDO DOS casa colindantes, magníficas condiciones, Calle Santa Teresa letras D. y E. número 2, media cuadra Calzada del Cerro. Informes: Francisco Fernández, Monte 387. Telf. M-5274. V-1

LIQUIDACION: TRES APARATOS

radio marca muy acreditada, completamente nuevos, modelos 1934, se garantizan. Precios muy reducidos. Manzana de Gómez 432. V-1

REGALADA CASA $1,000 SALA CO- medor, 2 cuartos, garage, sitio magnífico, Avenida Diez No. 7, entre 9 y 8. Ampliación Almendares 8 a 2 solamente. Resto facilidades V-1

INFORMASE SOBRE CONDICIONES venta casa moderna, tres pisos. Calle Merced, cerca de Cuba. Telf. M-2940. V-1

CASA EN $600 PESOS, COMPUES- ta de portal, sala 2 habitaciones, cocina, baño y terreno anexo, en la Víbora, una cuadra tranvías. Informes: Belascoaín y Figuras, Café Suárez. V-1

SE VENDE MAGNIFICA RESIDEN- cia en lo mejor del Vedado, calle Baños 192, entre 19 y 21, más de un solar construcción moderna, árboles frutales muy baratas. Informes Teniente Rey 3, altos, teléfono A-9670. V-1

VENTAS

1 CASAS

CASAS EN VERDADERA GANGA: Cerro, mampostería, $800.00. Otra, $1,000.00. Víbora, calle Párraga, 3,500 pesos, techos monolíticos. Cerca de Infanta, $1,500.00. Salud y Santiago, $2,000.00, con facilidades de pago. Rodríguez, Consulado 62. V-1

EN NEPTUNO, A UNA CUADRA

de Infanta y de la Iglesia del Carmen, con tres líneas del tranvía por su frente y costados, vendo, a precio de actualidad, una casa antigua, para para fabricar, con 380 metros. Lugar apropiado para industria o comercio. Informes: J. Delgado, en Habana 83, altos. V-1

SOLARES

GANGA: SOLAR ESQUINA, CALLE 13 y Tejar, Reparto Lawton, frente Parque. Mide 14.50 x 24.50. Total: 353 varas, en trescientos pesos, Marrero, Aguiar 25. Telf. U-3188. V-2

VERDADERA OPORTUNIDAD: VEN do único solar, Calzada Columbia, entre Avenida Mendoza y Godínez, frente chalets Alzugaray. Mide 15.40 por 47.17. Lugar ideal, Marrero, Aguiar 25, Telf. U-3188. V-2

VEDADO: APROVECOE GANGA: So- lar situado en Línea, acera brisa, llano, rodeado buenas fabricaciones, medida ideal, con 600 metros, $6,500.00. Facilidades pagos. Guillermo Delmonte, Habana 84. V-2

REPARTO MIRAMAR: VENDO ES- quina brisa, Avenida Séptima, $2.50; solares centro, $1.80; Almendares, frente línea, $1.20; Alturas, $2.50, Abel Rodríguez, 14 y B. FO-2212. V-2

ALTURAS RIO ALMENDARES: TE- rreno magnífica situación, 1,300 varas. Informan, sobre venta: Telf. M-2940. V-2

SE VENDE UN SOLAR DE ESQUI-

na 417 mts, en el corazón de la Habana, Manrique esquina a San José, propio para establecimiento. Informan: Sr. M. Barros, Zanja número 143·

3 FINCAS RUSTICAS

FINCA, 6 CABALLERIAS, PROXI- ma Artemisa, $3,300.00. Fácil entrada autos, no en carretera. Muy llana, cercada, propia crianza, partes de cultivo, tierras coloradas, casas campo, 2 pozos bajitos, fértiles, frutales, palmas. Renta $180.00 anuales, adelantados. Dueño: Carlos III, número 12, bajos, Departamento 102. V-3

¡UNA JOYA! ¡UNA GANGA! ¡UN REGALO!

Media caballería tierra colorada de fondo, en la mejor zona agrícola: Güira de Melena, pozo cementado con Donkey, 200 matas Coco Indio, 126 aguacates, 19 mamoncillos, 20 cedros, 40 naranjos China, 16 agria, 10 limones franceses, 6 criollos, 18 palmas, mangos y casa vivienda, 49 kilómetros de Habana, 4 de Güira. Carretera hasta la casa. Mínimo: 2,500 pesos. A. Correa, Rosa 14, Güira de Melena. V-3

SE VENDE UNA FINQUITA DE

recreo situada en la carretera central kilómetro 15, Arroyo Arenas 15 minutos de la Habana· Linda casita, campo de tennis, glorieta para jiras, garage para dos máquinas, residencia de criados, carreteras interiores, jardines, agua en abundancia con regadío, fuente luminosa. instalación eléctrica de primera. Informan señor Barres, Zanja número 143.

SE VENDE UNA CARBONERIA, con venta fija y su camión Ford, del 31. Informan en Sol 105. V-4

VENDO CAFE Y FONDA, SITIO DE mucho movimiento, $20.00, alquiler; $25.00 venta, diarios. Soy extranjero, desconocedor del giro, motivo su venta. $600.00. A prueba, Cuenya, Monte y Someruelos, Café. V-4

ESTABLECIMIENTOS

SE VENDE TIENDA MIXTA, CON Panadería, en pueblo de campo, provincia Habana o se admite socio con pequeño capital, para extender negocio, mayor escala. Informes: Lamparilla 3, Almacén. V-4

NEGOCIO DE OPORTUNIDAD

Por tener que ausentarme del país, vendo un Salón de Helados y Fuente de Soda, montado a la moderna con una venta diaria de $50.00. Situado en lo mejor de la Habana. Informes completos: José A. Ramos, Malecón 28, primer piso. V-4

SE VENDE TALLER COMPLETO DE Mecánica y Puertas de Hierro Corrugadadas y Articuladas. Informes, Aguila 107. Telf. M-1557. O-15

v6 AUTOMOVILES ACCESORIOS

CAMION CHEVROLET PARA REPAR to de leche en perfectas condiciones se vende barato. Agencia Ford de Marianao. Real y Avenida de Columbia. FO-9240. V-6

PARA MOTOCICLETAS PIEZAS O cualquier reparación la casa Presas cuenta con el más perfecto taller. Garantía y precios módicos. Presas, Amargura 51, telf. A-7769. V-6

CAMION CHEVROLET DE 1.1|2 TO- nelalas, carocería de estacas se vende muy barato y con facilidades de pago. Agencia Ford, de Marianao Real y Avenida Columbia. FO-9240. V-6

VENDO CALDERA VAPOR 40 CABA- llos, camión Dodgge carrocería comercial, máquinas caramelos. Neyra, Durege 13, de 12 a 2. V-6

CHASIS PARA CAMION FORD Y Chevrolet modernos, tenemos varios cortos f largos a precios de ocasión. Facilidades de pago. Agencia Ford de Marianao. FO19340. V-6

VENDEMOS FORD SEDAN DE DOS puertas en magníficas condiciones y a precio de ocasión Garage La Palma Real 38, Marianao V-6

VENTAS

MAQUINARIAS

VENTA ESPECIAL DE MOTORES «JOHNSON»

Un 14 HP. Valor, $250.00, en $180.00; un 16 HP., valor $295.00, en $225.00; un 32 HP., valor $380.00, en $270.00; motor de 3 y medio HP., herrajes de bronce, a $110.00, último modelo. **Casa Vassallo**, Obispo y Bernaza. V-7

LIQUIDACION DE LA AGENCIA STROMBERG-CARLSON

Por abandonar la representación del Stromberg-Carlson, ofrecemos un modelo de $375.00, en Estados Unidos, en $225.00; uno de $175.00, en $100.00 y otro de $350.00, en $200.00, o sea, a la mitad de costo. Aproveche esta gran oportunidad, **Casa Vassallo**, Obispo y Bernaza. V-7

GARAGISTAS

Por necesitar el local, se vende una bomba de gasolina; un aparato engrase y una vidriera. Ulge venta. Se da muy barato. Informes: C. A. Novoa, Apartado 2205. V-7

DE ANIMALES

SE VENDEN CACHORRITOS DACHS hund, alemán, legítimos, Zulueta 36-F., bajos. V-8

SE VENDE A PRECIO DE SITUA- ción, mulos de todas clases, caballos de monta, Ponny, carros y arreos de todas clases, arañas, faetones. Marina esquina a Atarés, J del Monte, frente al taller de Gancedo. Teléfono X-2876. **Jarro y Cuervo.**

9 MUEBLES Y PRENDAS

GANGA: SE VENDE UN REFRIGE- rador «Kelvinator», de restaurant. Informa: Rogelio Pérez, Unión Club. A-9812. V-9

VENDO CUARTO, ULTIMO MODE- lo. Costó $350.00. Se da $85.00; comedor, Renacimiento Español; sala, nueve piezas, $35.00; ralio de gabinete y lámparas, San Lázaro 286, bajos, esquina a Lealtad. V-9

VENDO MAGNIFICO JUEGO CUAR- to, 3 cuerpos, $40.00. Otro, mejor, última novedad, caoba, butacón; comedor, 9 piezas, $40.00; recibidor, finísimo, Jesús del Monte 27, altos, una cualra Esquina Tejas. V-9

SE VENDEN TODOS LOS MUEBLES de una casa: Juegos completos, Edificio «Chibás», Apartamento número 23. G. y 25, Vedado. V-9

GANGA: NECESITO DESOCUPAR local Remato en $40.00, juego sala mimbre, nueve piezas; juego comedor, ocho piezas; cama hierro, doble nevera y cocina gas. Aproveche, San Lázaro 118, bajos, entre Aguila y Crespo. V-9

FAMILIA, VENDE LUJOSO CUAR- to, caoba, moderno; sala, finísimo; comedor, Arte Molerno; jueguito cuarto, niño; magnífico reloj Renacimiento. Urge venta, San Miguel 97, bajos, entre Lealtad y Campanario. V-9

OBJETOS DE ARTE, GRAN LI-

quidación: Porcelanas, bronces, marfil, plata, lámparas, radios, neveras, relojes de pie, juegos: cuarto, comedor, sala, recibidor, mesas de mármol, juegos de cubiertos y otros objetos. "Los Tres Hermanos", Consulado 94. A-4775. V-9

BAULES

Y MALETAS, DESDE UN PESO, JOYERIA, ROPA Y OBJETOS DE CALIDAD.
CASA DE PRESTAMOS
«EL ENCANTO»
Animas y Crespo.
JESUS CAL REIGOSA

AVISO

¿Tiene usted muebles u objetos de Arte? Llame al A-3639.

«LA PROTECTORA»

Paga más que nadie y da dinero a bajo interés, Animas 45, casi esquina a Amistad. V-9

MUEBLES EN GANGA

Juegos cuarto, Arte Moderno, $4.00 mensuales; comedor, caoba, último estilo, $3.00 mensuales; sala o recibidor, modernísimos, $3.00 mensuales; juego cuarto, 3 cuerpos, caoba, últimas creaciones, $5.00 mensuales. Precios muy bajos.

"LA EMINENCIA". NEPTUNO 188

V-9

GANGA: SE VENDE NEVERA

Frigidaire garantizada, una cocina de gas moderna Speyer, juego comedor finísimo con bronces y un reloj de pie. Animas No. 45 (bajos) entre Aguila y Amistad. V-9

"EL RAS"-ZANJA 52

Liquidación: Muebles, objetos arte, lámparas, antigüedades, alfombras pianos, radios, neveras, chailones, cuadros óleo, govelinos, jarrones, espejos, butacones, apliques, candelabros, butacas cuero repujado, etc. Cambiamos. V-9

POR EMBARCARME, VENDO, COM- pletamente nuevas, dos cocinas de gas Hopper y un juego de sala tapizado, nuevo, Julián Fernández, Durege 12, entre San Leonardo y Enamorados. V-9

REGIOS JUEGOS: CUARTO, 3 CUER pos, $45.00; otro, 8 piezas, butacón; comedor; sala, espejo colgado. Todos Arte Nuevo, color nogal; nevera, chesslong; lámparas modernas, baratísimas, Estrella 129. V-9

VENDO MAGNIFICO JUEGO DE cuarto 3 cuerpos, $40, otro mejor última novedad caoba butacón comedor 9 piezas, $40. Recibidor finsímo. Jesús del Monte 37, altos, una cuadra Esquina Tejas. V-9

SUSCRIBASE Y ANUNCIESE EN EL «DIARIO DE LA MARINA»

VENTAS

MUEBLES y PRENDAS

FAMILIA VENDE, URGENTEMEN- te, fino juego cuarto, tres cuerpos; comedor y recibidor, Renacimiento Español; magnífico radio; bastonera, nevera porcelana, escritorio señora, mesa de dibujante, lámparas y adornos, Lealtad 128, bajos, entre Reina y Salud. V-9

SE VENDE COMEDOR Y CUARTO tres cuerpos renacimiento español y sala muy regios, también otros más sencillos, lámparas y muebles sueltos. Zanja 67-B., bajos, entre Escobar y Gervasio. V-9

CASA ARECHAGA, SI USTED NECE- sita muebles, visite los talleres de «El Siglo», donde encontrará preciosidades, por poco dinero. Compre directamente y comprará lo mejor. Manrique 189, Ebanistería. V-9

MUEBLES EN GANCA

Juegos cuarto $25; sala, $15; comedor, $20; escaparates, $7; con lunas, $12; camas, $5; mesas correderas, $4; aparadores, $5; 6 sillas y 2 sillones, 9 pesos; máquinas de coser, e infinidad objetos. Se compran y cambian muebles. San Rafael 107, U-7926. V-9

«LA PRINCESA»

SALUD 11

Le ofrecemos los mejores muebles, a precios increíbles: juegos cuarto, sala, comedor, recibidor, moderno lámparas, neveras, camas, sillones, pianos, radios, máquinar coser, escribir, contadoras, vidrieras, baúles, maletas. Aquí encontrará todo lo que usted necesita. Visite esta casa, Salud número 11. También le compro sus muebles. Llame: M-9136. V-9

EN MUEBLES

Somos únicos por el surtido más extenso y novísimo, su sólido construcción y enorme facilidades en los pagos.

CAO Y VARELA

Neptuno números 183 y 187

V-9

LIQUIDAMOS POR VARIOS DIAS

Muebles de todas clases y estilos, nuevos y de uso, hacemos cambios, Tenemos objetos de arte varios, así como paravanes, jarrones, pebeteros budas, cuadros, etc. Equipajes de todas clases. Salud 9 esquina a Rayo. Teléfono M-7179. V-9

«LA CASA INGLESA»

FAMILIA VENDE SUS MUEBLES: lujoso juego cuarto, moderno; sala; magnífico juego comedor; baúl, escaparate. Urge venta, San Miguel número 97, bajos, entre Lealtad y Campanario. V-9

MUEBLES DE LUJO, ESPECIALMEN te enchapados y fabricación rápida a gusto del cliente, muy baratos al contado, y con ventajosas facilidades de pago. Tenemos comprador para sus muebles, en cambio por los nuestros, así como Radios (estamos recibiendo de las mejores fábricas de E. U.) y liquidamos a como quiera todas las existencias para hacer sitio a los novísimos modelos que estamos fabricando, tanto en muebles como en gabinetes de Radio. La Casa Ruisánchez, Angeles No. 13 esquina a Estrella (del 25 al 31) Telf. A-2024. V-9

MUEBLES

"LA CASA CERNUDA"

Es la que más facilidades da de pago. Vea su GRAN EXHIBICION, en Obispo número 123, entre Bernaza y Villegas y se convencerá.

CERNUDA Y SOBRINO, S. en C. Obispo núm. 123

NOTA: A Precios Revolucionarios estamos liquidando todas nuestras existencias de QUINCALLERIA.

URGE VENTA POR EMBARCAR. Regio juego cuarto caoba laqueado. Costó $1.200. Se dá muy barato. Juego comedor caoba estilo inglés, costó $800.00, muy barato. Calzada de Columbia esquina a Godínez. V-9

OBJETOS DE ARTE, GRAN LI-

quidación: Porcelanas, bronces, marfil, plata, lámparas, radios, neveras, relojes de pie, juegos: cuarto comedor, sala, recibidor, mesas de mármol, juegos de cubiertos y otros objetos. «Los Tres Hermanos», Consulado 94, A-4775. V-9

MUEBLES EN LIQUIDACION

Liquido a primera oferta y hacemos encargos, arreglos y cambios. «El Cedro», Galiano 123 entre Zanja y Barcelona. V-9

UTILES de OFICINAS

MUEBLES OFICINAS

Vendemos y compramos: Máquinas escribir, sumar, calcular, mimeógrafos, satélites, archivos, burós, Kardex, libreros, sillas giratorias, carpetas, caja seguridad, Compostela 45, entre O-Reilly y Progreso, frente National City Bank. Telf. M-8638. V-10

VENDO, COMPRO MUEBLES OFI-

cina, máquinas escribir, sumar, calcular mimeógrafos, burós, archivos, tarjeteros, satélites, cajas seguridad, sillas giratorias, libreros, carpetas, rejas. Progreso 3 entre Villegas y Aguacate. Teléfono M-8638

INSTRUMENTOS DE MUSICA

DOS PIANOS FLAMANTES, COLOR caoba, tono orquesta, teclados blancos, magníficas condiciones. Garantizados, sin comején. Ganga verdad. $35.00 y $18.00. Valen triple, Lealtad 142-A., cerca Estrella. V-11

VENDO PIANO GARANTIZADO, SIN comején, poco uso y magníficas voces. Se da barato. También máquina Royal, portable y otra Wander, alemana, Aguila 139. V-11

SE VENDE UN RONISCH COMPLE- tamente nuevo se da muy barato, puede verse de 2 a 6 p.m. Calle 9 núm. 52 esquina a Baños. V-11

ESTUPENDO PIANO DE VOCES muy melodiosas, mueble renacimiento de estilo perfecto color nogal. Venga vea, es una joya de exquisito gusto artístico. Baratísimo. Dragones frente teatro Martí. V-11

VENTAS

AFINADORES

AFINE SU PIANO POR DOS PESOS, con toda garantía y seguridad. Manuel Domínguez, afinador mecánico, graduado en la Escuela «Danguards», de New York. Taller: Zulueta 36 y medio, M-3040 y M-4761. Habana. AF

12 RADIOS

POR NECESITAR DINERO, VENDO en $24.00, mi radiola RCA., modificada recientemente, con el bombillo 45. Coge el extranjero, Campanario 37, altos, entre Concordia y Virtudes. V-12

GANGA: RADIOELECTROLA RCA 47, modernizada, onda corta: España, Alemania, etc., con facilidad. Toca discos de larga duración. Calidad insuperable. Volumen y selectividad. Oígalo, en Durege 38, entre Santos Suárez y Enamorados. De 6 p. m. en adelante. V-12

MAGNIFICO RADIO MAJESTIC,

garantizado, $60.00, y una guitarra especial, $25.00. Animas No. 45 (bajos) entre Aguila y Amistad. V-12

RADIOS MAJESTIC MODELO 1934 desde $5.00 mensuales; también radio de onda corta en las mismas condiciones. San Miguel 129, altos, entre Gervasio y Escobar. U-4205. V-12

15 OBJETOS VARIOS

SE VENDE UN ASCENSOR MAR-

ca «Otis»; un automóvil «Hispano Suiza» de 7 pasajeros, y otro «Cunningham» también de 7 pasajeros. Todo en perfecto estado. Informa: Fernando Rodríguez, «La Dichosa», Obispo y Compostela. Teléfono M-1804. V-15

DE LA HABANA ME VOY: A PRI- mera oferta vendo dos mármoles, una máquina con troqueles, mesas, fogones, pailas, papeles, romana glucosa, azúcar (40 sacos de 150 libras), etc., etc., toda muy completa; fabriquita de caramelos. También una caja archivo Art-metal de combinación y un lote de inmejorables pastillos de café y leche, Justicia 20, Luyanó. V-15

SE VENDEN ARMATOSTES PARA Farmacia, dos vidrieras-mostradores, nuevas; un Dispensario; una nevera «Cervel». Todo regalado. Informan: Laboratorio Uriarte, Ayesterán y Desagüe. V-15

REPARACIONES

9 MUEBLES Y PRENDAS

ARREGLAMOS MUEBLES, ESMAL- tamos, barnices y tapicería en general. Pintamos mimbres eléctricamente. Absoluta garantía en nuestros trabajos, Pedro García Espinosa. Telf. U-4424, Hospital 20, entre Neptuno y San Miguel. R-9

REPARAMOS SUS MUEBLES, POR poco dinero, dejándolos nuevos. Casa Pardo: U-5761. Los modernizamos, barnizamos a muñeca, esmaltamos «Duco», pinturas mimbres a vapor tapicería general, azogamos espejos. Trabajos garantizados. San Rafael 130.

12 RADIOS

ESTACION DE SERVICIO, RCA VIC- tor, autorizada. Reparaciones de aparatos de ralio. Garantía, seis meses. La Casa de la Música, Belascoaín 22. Telf. U-5458. R-12

NO IMPORTA DONDE USTED HA- ya comprado su radio. Nosotros se lo reparamos. Servicio de 2 de la tarde a 10 de la noche. Sres. Jiménez, M-7380, Galiano 103. R-12

DINERO - HIPOTECA

d2 SE OFRECE

EN PRIMERA HIPOTECA, SOBRE fincas urbanas, coloco en partidas de $1,000.00, $3,000.00, $5,000.00, $7,000.00 y $8,000.00. Buena garantía, Francisco Fernández, Monte 13. D-2

AL 7 POR CIENTO, DINERO EN HI- potecas, sobre casas en esta ciudad, bien situadas; fincas rústicar, provincia Habana. Directamente con propietario. Sin intervención, Lealtad 143, altos. D-2

Oficina de Miguel F. Márquez.
(Fundada en 1903)

Dinero para hipotecas.
Al tipo más bajo de plaza.
Miguel F. Márquez.
Vicepresidente de la Cámara Nacional de la Propiedad.
Empedrado 16, altos, esquina a Cuba.

D-2

DINERO EN HIPOTECA: Tengo 5,000 pesos, para colocar en hipoteca, casa bien situada, Habana o Vedado, Guillermo Delmonte, Habana número 84. D-2

DINERO

No pierda tiempo. Cuando necesite tomar dinero en Hipoteca o pagarés vea a M. Fernández, San Ignacio 50 teléfono A-4432 de 2 a 5. Operación rápida y absoluta reserva. D-2

DINERO DOY EN HIPOTECA HA- bana, repartos y campo. Compro y vendo casas, solares y fincas. José González. Miembro Cámara Nacional de la Propiedad. O'Reilly 26 M-2602.

PRESTAMOS

desde el 1 por 100
Dinero sobre Joyas
Vendemos joyas, baúles y maletas. Se compra ORO.

«LA PERLA»

Animas 84. esq. a Galiano

DINERO

Doy grandes y pequeñas cantidades, en primera hipoteca, desde el 1 por ciento en adelante, para La Habana y sus Barrios Compro y vendo casas y solares.

Compro y vendo Bonos y Acciones.

JULIO C GRANDA

Obrapía 33. Telfs. M-5921 y F-5759

DINERO-HIPOTECA

d2 SE OFRECE

DINERO AL 6 POR CIENTO, AL 7 por ciento, en primera hipoteca, se da, Habana y Vedado. Compro y vendo Bonos y Acciones cotizables y no cotizables en Bolsa, Manuel Piñol, Obrapía núm. 17. D2

FACILITO DINERO EN HIPOTECA también fincas rústicas, bóvedas. panteones. Compro créditos hipotecarios. Mucha reserva. J. Llanes, Sitios 42, esquina a San Nicolás, 8 a 10 y de 1 a 4. D-2

d3 BONOS y ACCIONES

BANCO COMERCIAL DE CUBA Y Banco Digón Hermanos. Compro cheques y libretas de ahorros. Obrapía No. 17, Manuel Piñol. D-3

BANCO ASTURIANO, COMPRO BO- nos y Acciones. Compro Acciones Compañía Cubana Electricidad. Compro y vendo Bonos y Acciones de todas Compañías cotizables y no cotizables en la Bolsa. **Manuel Piñol**, Obrapía núm. 17. D-3

N. GELATS Y COMPAÑIA

Las tenemos en nuestras bóvedas, construidas con todos los adelantos modernos y las alquilamos para guardar valores de los interesados. En esta oficina daremos todos los detalles que se deseen.

CAJAS RESERVADAS

106 Aguiar 108 esquina a Amargura

PARA EL HOGAR

ph2 INTERES PARA EL HOGAR

REFORME sus Lamparas en El Arte Nuevo AGUILA 133-M8040

PARA LAS DAMAS

pd3 INTERES PARA LAS DAMAS

EXTIRPACION DE LOS VELLOS

de la cara. Tratamiento definitivo y garantizado. Sra. Alexandra, Calle 3a. No. 381, entre 2 y 4, Vedado, Habana.

SOMBRERERA: NO VOTE SU SOM brero sin verlo Celestina. Hago modelo reformado, 50 cts.; plancho, engomo, 30 cts.; Vestidos desde $1, corto, entallo 50 cts. San Rafael 41, farola puerta. PD-3

LOS MONOGRAMAS PARA MARCAR la ropa, «Cabanas», están a la venta en «Manón», Reina 57. También vendemos la loción «Sativan», lo inmejorable para las canas. PD-3

DAMAS. POR $1.00 SE HACE EL vestido que quiera, por 50 centavos entallo, confecciones finas. Se dan clases corte y costura sistema Martí. Manrique 28. PA-2

MADAME KUZMA: EX-MODELISTA de las principales casas de París y Viena. Creadora en sombreros finos. Avisa a su distinguida clientela, que tiene a la venta sombreros nuevos, últimos modelos, desde $2.50 en adelante. También se arreglan sombreros, última moda, desde $1.00. Amistad y San Rafael, frente al Ten Cent.

CORTE SISTEMA ALEMANY

Academia. Encontrará facilísimo y perfecto: invento nuevo, precios y clases especiales, por ajuste terminará con título 2 meses y clases domicilio y Matide Alemany. San José 9, entre Aguila y Galiano. Sucursales, Octava y Tejar, Lawton. Profesora Máxima y Atocha 6, Cerro. Hortensia.

ENSEÑANZAS

e1 PROFESORAS Y PROFESORES

SEÑORA FRANCESA, DA CLASES en su idioma a señoras y niños. Informan: Belascoaín 26, esquina a San Miguel, Apartamento 1, altos del Banco. U-5983. E-1

PROFESORA DE INGLES, TIENE algunas horas disponibles, para clases individuales. También traducciones. Dos cuadras de la Universidad, 25 y O., edificio «Castro», bajos, derecha. F-6470. E-1

ACADEMIA DR. RABIÑA

$1.00 CADA ASIGNATURA. CLASES individuales: Inglés, Francés, Alemán, Taquigrafía «Pitman» y «Gregg», Mecanoglafía, Ortografía, Teneduría de Libros, Correspondencia, Aritmética. CLASES POR CORRENPONDENCIA. Ingreso E. Ingenieros, Bachillerato. Curso Procurador. Pida prospectos, **Neptuno 78 y 80, altos, esquina a Manrique. Telf. M-7849.**

INGLES

Enseñado por Profesora americana, Sorprendentes resultados en pocas semanas. El discípulo leerá, escribirá y hablará el inglés en breve tiempo. Lecciones a domicilio también. Miss Kapan, Hotel Royal Palm. A-7277. E-1

INGLES, TAQUIGRAFIA, (INGLESA y española) Teneduría, Cálculos Mercantiles, Aritmética, Algebra, Caligrafía, Mecanografía y Ortografía. Clases a domicilio por el profesor F. Heitzman, Monte 103, altos, teléfono M-9247. E-1

INTERES GENERAL

ECONOMIA NACIONAL

Prestamos servicios de información, organización, fomento, defensa y estudios especializados de Economía cubana, pública y privada. Interesa a empresarios mercantiles, trabajadores, profesores, estudiantes, periciales, iniciados y vocacionales en Economía, nuestro **Plan de Fomento de la Economía Nacional:** tanto como a los Municipios el **Cuestionario del Fomento Económico de los Municipios.** Damos cursos especiales de Economía Cubana, por correspondencia. Solicite información, gratis, del Instituto de Economía Nacional, Avenida de Los Aliados 38, Marianao, Cuba. I-G.

PROPIETARIOS, ADMINISTRO PRO piedades, cobro alquileres, procedo; pequeña comisión, alquilo casas que tengan más de quince habitaciones, buenas garantías. A-7115 Mir. Cuba No. 111 o dirigirse por carta postal. I-G

FOLLETIN 69

OLVIDADO DEL MUNDO

(BY THE WORLD FORGOT)

por Ruby M. Ayres

Versión española de TH. SCHEPPELMANN.

LA NOVELA ROSA
Editorial Juventud. S. A.
Provenza, 101.—BARCELONA.
(De venta en la Casa Wilson, Obispo 52. Teléfono A-2298.)

Aquí hay uno de esos sitios que se ha quemado y bien quemado; digo yo...dos personas han perecido. ¿Y qué puede esperarse si se meten en esas trampas? Me extraña no suceda más a menudo.

—¡Qué horrible! —opinó Georgina.

En el silencio sonó una llamada en la puerta de la calle; nadie tocaba jamás el timbre y si lo hubiese hecho, habría sido inútil, porque estaba descompuesto.

—Voy a ver quién es —dijo Georgina. Salió volviendo al momento. —Un recado de la señora Spears, tío Eduardo. Dice que quiere verte.

—¡Hum! Muy bien, que espere si quiere....Di que voy en seguida. Eduardo Brancroft había refunfuñado, pero cuando Georgina volvió de dar el recado, se había marchado arriba a su cuarto.

La joven reprimió una sonrisa, dándose cuenta de que quizá el Boars Head no era el único lugar donde se hacía lo que la señora Spears mandaba.

Se sentó junto al fuego y cogió el periódico de la noche.

«Terrible incendio en un estudio de películas. Dos personas perecieron».

Vió los grandes titulares, y se puso a leer mecánicamente:

«Un fuego terrible en los nuevos estudios Killick, a primeras horas de la mañana, ha causado la pérdida trágica de dos vidas. La señorita Billy Boyd, la joven estrella de cine que en estos últimos meses se había hecho famosa, fué cercada por el fuego en su camarín, y aunque se hicieron esfuerzos desesperados para salvarla, pereció quemada antes de que los bomberos pudiesen entrar. Otro detalle trágico del desastre es que el señor José María Leiter, un norteamericano muy conocido, que visitaba nuestro país, y que se cree estaba interesado en la compañía de películas Killick, también perdió la vida. Los dos cuerpos, completamente carbonizados, fueron encontrados juntos. Aunque no se conocen todos los detalles parece ser que ..»

La fuerte voz de Eduardo Brancroft retumbó de pronto por la casa silenciosa.

—¡Georgina! ¡Georgina! ¿Dónde diablos está mi traje azul?

Y como no le respondieran continuó:

—¡Georgina! ¿No oyes? ¡Qué demonios...

Y como tampoco le contestaran, bajó las escaleras y dando un empujón abrió de par en par la puerta medio cerrada del estudio.

—¿Te has vuelto sorda, que no oyes cuando te llaman? Hace media hora que te... ¡Oh, Dios mío! Georgina!

Pero Georgina ya en tierra sin conocimiento y no podía contestarle.

CAPITULO XXIX

Mil partículas brillantes bajaban en los largos rayos de sol que, extendiéndose desde el cielo, cruzaban la ventana y llegaban al suelo del cuarto de Georgia.

Georgina yiacía en la cama, observándolos con ojos soñadores.

Había estado enferma mucho tiempo y ahora se encontraba mejor. Aquella mañana misma el doctor Dund, que no había querido confiar en sí mismo, y había mandado llamar otro médico de Londres para compartir la responsabilidad, había sonreído con cara radiante a Georgina diciéndola que estaba orgulloso de ella.

—Todo va bien— dijo. —Pronto se levantará.

Luego fué a verla Eduardo Brancroft; un Eduardo humilde que se detuvo torpemente al pie de la cama y que parecía muy nervioso.

—Bien...¿y cómo va eso? — preguntó al cabo de un momento.

—Muy bien—dijo Georgina con ligera sonrisa.

Por instinto sabía que estaba bien ...y que todo terminaría felizmente aunque, de momento, se sintiera demasiado débil para escudriñar todos los rincones de su almo y averiguar por qué estaba tan segura.

—¿Ya se ha casado? —preguntó poco después.

—¡Casado! — exclamó Eduardo Brancroft con una expresión tan turbada como la de un colegial. —¡Casado!— repitió con desdén. —Cómo iba a casarme estando tú tendida en esa cama....con el susto que nos has dado. No; le dije a ella que tenía que esperar.

En realidad, fué la señora Spears la que había dicho que él tenía que esperar.

«Ya tendremos tiempo — le dijo rotundamente. —La vida y la muerte son más importantes que el casamiento».

Eduardo hubiera querido decir que a veces la muerte y el casamiento eran una misma cosa, pero se contuvo; no se sentía tan jovial como de costumbre.

Se acercó a Georgina y le dió unas palmaditas en la mano.

—No te preoiupes —dijo. —Pronto te pondrás bien.

—Temo que les haya molestado mucho —dijo Georgina. Lo siento.

Eduardo Brancroft tosió fuerte para ocultar su insólita emoción.

—Vendrán buenos tiempos —dijo. —Muy buenos tiempos. Tú verás.

Los labios de Georgina temblaron. Se daba cuenta de lo que quería decir, pero estaba un poco asustada de saber... ¡Era tan tremendo, tan abrumador!

Pensó, algo nerviosa, que debía esquivar el tema.

—¿Sabes que... pareces... más joven?

Su tío soltó una carcajada.

—¿Sí? ¡No me sorprendería! No me creerás, Georgina, pero desde que caiste enferma no he tocado ni una gota de «whisky». ¡Ni una gota! Pero ahora voy a probarlo, nara más que para celebrarlo; sí, ahora mismo.

Con otra palmadita en la mano salió de modo torpe, contento de escapar de una entrevista temida.

Georgina cerró los ojos y trató de no pensar, pero ya no era tan fácil apartar las cosas que conociera tan íntimamente y tanto la hicieran sufrir antes de caer enferma

Una tras otra, vinieron poco a poco, obligándole a pensar en ellas, reclamando a gritos su atención.

Los títulos del periódico:

:Terrible incendio en un estudio de cine»...

Su cuerpecito se estremeció.

¡Que alguien tan joven y tan bonita como Billy hubiera encontrado muerte tan horrible!...

Y luego, ¡José María! ..¡El querido José María, con sus ojos sombríos y su bondad! Durante las horas de su mayor debilidad, había estado consciente de imágenes extrañas y chispeantes, que bailaban ante ella, de José María que decía: «Quisiera ayudarte, si pudiera»; de

M.E.C.D. 2016

DESDE WASHINGTON

El honor americano reivindicado

(Por DIPLOMATICUS)

(Especial para el DIARIO DE LA MARINA)

El Presidente Roosevelt ha cumplido su palabra de cancelar la Enmienda Platt, al firmarse el nuevo Tratado entre los Estados Unidos y Cuba, que deroga el de Relaciones Permanentes de la época de Don Tomás Estrada Palma, al cual se llevaron las cláusulas de la famosa Enmienda. La medida, en lo que a los Estados Unidos concierne, aparte de su alcance político respecto de los problemas internacionales del momento, es una reivindicación del honor americano, que la citada Enmienda dejó en entredicho desde el día en que fué aprobada, el 2 de marzo de 1901.

La «Resolución Conjunta» votada por el Congreso de los Estados Unidos en la madrugada del 19 de abril de 1898, declaraba en su artículo primero «que el pueblo de Cuba ERA y de derecho debía ser libre e independiente», y el artículo cuarto, introducido como una enmienda del Senador «populista» y «platero» Teller, al proyecto de resolución de la Comisión de Relaciones Exteriores del Senado, presidida por el Senador Foraker, al discutirse el dictamen de dicha Comisión ante el Senado, declaraba textualmente «que los Estados Unidos no tienen intención ni deseo de ejercer en Cuba soberanía, jurisdicción o dominio, excepto para la pacificación de la Isla, y afirman su determinación, cuando esto se haya conseguido, de dejar el gobierno y dominio de Cuba a su propio pueblo».

Es sabido que la Administración de McKinley se oponía a la declaración de que Cuba ERA independiente, y dirigió todos sus esfuerzos a lograr que la Cámara Alta modificara su resolución y aceptara el acuerdo de la Cámara, donde la mayoría republicana firmemente disciplinada, había aprobado un proyecto de un solo artículo, por el cual «se daba orden y autoridad al Presidente para intervenir inmediatamente, a fin de poner término a la guerra en Cuba y asegurar de manera permanente la paz y el orden público en la citada Isla, estableciéndose un gobierno propio, independiente y estable».

El Senado y la Cámara quedaron frente a frente, y aunque los jefes republicanos realizaron los mayores esfuerzos por mantener la disciplina en sus filas y sacar adelante el proyecto de resolución cameral, con el cual estaba conforme el Gobierno, once senadores republicanos de la mayoría se unieron a 29 senadores de la minoría democrática y a otros once de la minoría populista y «platera», y formaron una mayoría accidental de 51 senadores oposicionistas contra 37 senadores gubernamentales, mayoría que mantuvo el proyecto de resolución del Senado. Los jefes republicanos, después de resistir en vano en la Cámara, acabaron por transigir, cuando la disciplina de los representantes republicanos amenazaba quebrantarse, y aceptaron el proyecto de resolución senatorial, la Resolución Conjunta de 19 de abril, que el Presidente Mc Kinley firmó el 20.

El Congreso, al declarar que el pueblo de Cuba ERA ya independiente en el momento de la intervención americana y antes de la declaración de guerra a España, y al aprobar la enmienda Teller ya citada, interpretaba fielmente los deseos populares, claramente manifiestos en toda la nación. Esa interpretación se hizo con toda solemnidad, después de largas y enconadas discusiones, a virtud de votaciones repetidas en la Cámara y en el Senado, con un quorum numerosísimo, y fué, finalmente, aceptada por el Ejecutivo, que se había opuesto a ella tenazmente por medio de los senadores y representantes que seguían sus inspiraciones, pero que al fin hubo de sancionarla y estampar su firma al pie de la misma. La «resolución conjunto» del 19 de abril, obligaba, pues, la palabra y el honor de los Estados Unidos, de la manera más sagrada y solemne; nadie podía ni puede dudarlo.

Véase ahora el contraste con la Enmienda Platt. Esta se aprobó de una manera rapidísima, casi furtiva y subrepticiamente, en uno de esos finales de legislatura, en que «se pasan», muchas veces sin discusión y por sorpresa, asuntos graves, delicados o poco limpios, difíciles de aprobar en otras circunstancias. Se estaba en 2 de marzo de 1901. McKinley había sido reelecto, y dos días más tarde, el 4, iniciaría un nuevo período presidencial. El Congreso tenía ante sí una cantidad considerable de asuntos que aprobar el 2 y el 3, entre ellos los presupuestos. Fué entonces cuando el Senador Platt, de Connecticut, presentó, como «enmienda» al presupuesto de la Secretaría de la Guerra, logrando que se pasara sin discusión y sin ser remitida a las Comisiones de Relaciones Exteriores ni del Senado ni de la Cámara, la «Enmienda Platt», llamada así por la forma en que se presentó y el nombre del Senador que hubo de proponerla, redactada de acuerdo con la política del Gobierno de McKinley, por Clihn Root. Esta «Enmienda», contraria a la letra y al espíritu de la pública y solemne «Resolución Conjunta», a la cual se llevaron las mismas palabras con las cuales se declaró la independencia de los Estados Unidos el 4 de julio de 1776, para revestirla de un carácter más elevado, fué una maniobra indecorosa, y a Cuba no se le impuso sino a la fuerza, con la amenaza de la indefinida prolongación de la ocupación norteamericana.

Aquel acto impolítico, innecesario e injusto, fuente de tantos males para Cuba y de tan fundadas prevenciones contra los Estados Unidos, se rectifica ahora sabia y juiciosamente, dejando limpio el buen nombre americano, comprometido por los infundados temores de McKinley, porque la Doctrina de Monroe era un instrumento acreditado y eficaz para todos los fines de la política de los Estados Unidos en América, como habían probado y dejado establecido Olney y Cleveland, cuando el incidente de Venezuela con Inglaterra, en el año 1896.

De todos modos, la rectificación de aquella falta constituye un gran triunfo moral y material para los Gobiernos de Roosevelt y de Mendieta. Honor a quien honor merece.

Mayo 30 de 1934.

Se pide el aumento del ejército norteamericano para garantizar la neutralidad

Alemania está muy satisfecha de no hallarse tomando parte en la reunión del desarme

Los primeros debates justifican la creencia de Hitler de que su patria es más fuerte lejos de Ginebra que en ella, pues así la responsabilidad es sólo de las otras potencias

BERLIN, junio 3. (WP.)—Aunque Alemania está de hecho ausente de la conferencia del Desarme que se está celebrando en Ginebra, en espíritu se encuentra presente en la misma, y tanto los oficiales como la prensa siguen todos los procedimientos con gran interés

Estos saben perfectamente que Alemania sigue siendo el tema principal, y que cualquier decisión tomada en la Conferencia sin contar con Alemania afectará sus intereses vitalmente más que a cualquier otra nación.

Hasta ahora Alemania ha sentido gran satisfacción porque los primeros debates se celebran para justificar los puntos de vista en los cuales el Canciller Adolfo Hitler ha basado su política, es decir, que Alemania es más fuerte lejos de Ginebra que en ella.

Si los alemanes estuvieran presentes en la conferencia, en los círculos alemanes existe muy pocas dudas que todas las potencias se unirían a fin de obtener concesiones de parte de Alemania

Ahora, según la opinión general la responsabilidad la tienen las demás potencias, y si en un debate acalorado entre Sir John Simon, Secretario Británico del Exterior, y Louis Barthou, Ministro Francés del Exterior, se ha puesto a Francia a la defensiva ante el mundo, ello también se considera como un resultado conveniente de la ausencia de Alemania.

Al mismo tiempo, Alemania ya no habla más sobre el desarme. Según publica el «Koelnische Zeitung», el asunto ahora es de un convenio de armamentos o de una competencia de armamentos.

En relación con ésto, han traído considerablemente la atención las declaraciones hechas por dos estadistas alemanes de renombre. El Barón Constantin Von Neurath, Ministro del Exterior, en una entrevista con «Le Soir», de París, por dos ocasiones esquivó dar una respuesta categórica a la pregunta de si Alemania se está armando.

Su primera contestación fué que «Alemania no ha ido aun tan lejos», pero que no puede esperar por siempre». Sin embargo negó que haya habido intenciones de agresividad. En su segunda respuesta el Barón von Neurath dijo:

«Es un hecho bien conocido en Europa que tenemos ciertas fábricas que pueden dedicarse a la construcción de armas, pero en este respecto estamos lejos de la igualdad con las demás naciones.»

Al mismo tiempo Hermann Wilhelm Goering, Ministro de Aviación, en la ceremonia par convertir las tropas policíacas del Africa Oriental Alemana a una tropa de policía de seguridad que lleva su propi onombre, dijo: «El deber de la policía de seguridad es no solamente garantizar la seguridad del Estado contra todos los enemigos, sino también, cuando llega la hora del peligro, estar listos para defender la patria en las fronteras.»

Esta es la primera vez que se ha admitido oficialmente lo que enfáticamente se ha negado antes, es decir, que la fuerza de la policía de seguridad será usada también como fuerza militar. Esta policía, que ha permanecido bajo la Comandancia del General Goering está alojada en cuarteles y consta como de unos 110.000 hombres.

Según la opinión de Alemania, sin embargo, cualquier ejército que la misma posea es puramente defensivo en el sentido de la proposición americana presentada por Norman H. Davis. Alemania endosa entusiasmada dicha proposición e indica que si se le otorga el derecho de poseer suficientes armamentos para salvaguardar su seguridad, estará gustosa en esperar varios años para que las demás potencias puedan abolir sus armamentos ofensivos.

PARIS APRUEBA EL DISCURSO DE LOUIS BARTHOU

El gabinete dice que las palabras de Barthou han reflejado la opinión oficial

París, junio 3. (SD)—Con la única excepción del periódico radical «Notre Temps», toda la prensa de París aprobó, casi con entusiasmo lírico, el discurso del Ministro de Relaciones Extranjeras, Louis Barthou, ayer en Ginebra.

«Notre Temps» encabeza sus comentarios con el siguiente título: «En Ginebra se le asestó ayer un golpe fuerte a la Entente Cordiale».

El duelo de ayer entre los ministros de Francia e Inglaterra, fué tratado en la prensa general como un asunto secundario. En el caso lamentable que Inglaterra se disguste y se aparte de Francia, el lugar de la Gran Bretaña en la constelación de amigos será ocupado por Rusia.

«¿Cuál será el fin de todo esto?», pregunta Jacques Bainville en «La Liberté». «Existe la necesidad de garantizar la seguridad de cada nación y se ha bosquejado ya un plan de asistencia mutua entre todas las naciones continentales. Inglaterra prefiere permanecer alejada de dicho plan. Pero el plan tiene el concurso de Francia, de la Pequeña Entente y del Soviet. Es un plan un poco bizarro y posiblemente frágil, ¿pero qué vamos a hacer si no hay nada mejor?»

El punto de vista del «Notre Temps» es más pesimista. «Nunca, desde el Ruhr, han estado Francia e Inglaterra tan distanciadas. Jamás, desde los tiempos de Poincaré, se le han asestado golpes tan duros a la Entente Cordiale. Y todo para favorecer una alianza con la Pequeña Entente, Turquía y el Soviet».

«Esos son los resultados de nuestra política extranjera bajo Doumergue. Francia, vagamente, ha fortalecido sus lazos con Polonia, que son tan peligrosos como útiles; pero se ha distanciado de Inglaterra».

Pero la prensa general de París escasamente menciona este aspecto de los eventos de ayer. «Le Temps», apoyando completamente a Barthou, dice: «Si se hubiera hablado siempre en Ginebra con ese tono de franqueza, con palabras tan claras, es muy probable que no se hubiera falsificado la organización de la paz, por la busca contínua de compromisos y medidas a medias, que sólo ilusionan sin llegar jamás a las realidades».

El «Journal de Debatés» manifestó que la única garantía de paz posible, es un convenio por el cual todas las naciones se comprometan a luchar contra el agresor».

El articulista continúa presentando a Alemania como el único posible agresor. Si no es así, «¿por qué entonces quiere ella tener un ejército mayor, y una armada aérea mayor de la que estipula el Tratado de Versalles?»

Gallus, desde «l'Intransigeant», estima que la Entente Cordiale continuará, si no de hecho, por lo menos de espíritu. «Cuando Alemania haya subyugado los poderes centrales y Francia, sin duda que se volverá contra Inglaterra para asumir ese papel de dueña del universo, con el cual tanto ha soñado. Quiéranlo o no, y a pesar de cualquier concepto precario de algún apasionado estadista, Francia e Inglaterra permanecerán siempre sólidamente unidas».

El resto de la prensa, tanto los corresponsales franceses en Ginebra, como los editorialistas, al tratar de los debates de ayer, se han conformado con elogiar la claridad y lógica de M. Barthou.

Por la noche, el Gabinete francés recibió del Ministro de Marina, M. Francois Pietri, informes completos sobre la sesión de ayer en Ginebra. El Gabinete aprobó totalmente la actitud de su Ministro de Relaciones Exteriores, aceptando su discurso como la opinión oficial de Francia.

El Tesorero del Estado de California se niega a creer en el suicidio de su hija

Las autoridades creen que Virginia Johnson, de 22 años de edad, se suicidó por medio del fuego. Su cadáver apareció en un garage de Sacramento, California. Su padre, Charles G. Johnson, tesorero del Estado, se niega a aceptar la versión del suicidio e insiste en que su hija ha sido asesinada.

El Soviet, se halla dispuesto a impedir que los japoneses se acerquen a sus fronteras

Tomó esas medidas a causa de los incidentes suscitados por los barcos nipones que se acercan demasiado a la margen rusa del río Amur, parece que con el fin de tomar fotografías

MOSCU, junio 3. (AP.)—El agente del gobierno soviético en Harbin, Manchuria, ha informado al agente japonés que Rusia se propone regular estrictamente el tráfico por la margen soviética del río Amur, a cuyo efecto ha dado órdenes a las fuerzas que realizan el servicio de patrullas que solamente hagan uso de sus armas en caso de necesidad, con motivo del ataque de que fué objeto el vapor japonés «Dichen», en el cual perdió la vida un tripulante japonés.

Rusia sostiene que los autores del ataque fueron bandidos, los cuales dispararon desde la margen manchuriana, agregando que los incidentes que se han registrado entre las patrullas soviéticas y los buques manchurianos se deben a que éstos se acercan demasiado a la margen rusa del río Amur con el objeto de tomar fotografías.

«Al objeto de eliminar nuevos incidentes, el Gobierno manchuriano debe adoptar enérgicas medidas para impedir que sus buques violen las leyes soviéticas», dice una comunicación rusa.

«El Soviet espera que las negociaciones acerca de la navegación por el río Amur ayuden a garantizar la normalidad en la navegación».

IMPONE EL SOVIET CASTIGO A LOS LADRONES DE TRENES

MOSCU, junio 3. (AP.)—El Consejo de Comisarios del Pueblo y el Comité central del partido comunista han tomado el acuerdo de castigar con seis meses de prisión a toda persona que sea sorprendida realizando robos en los carros del férrocarril.

Esta medida se ha tomado a causa de que los vagabundos están causando grandes quebrantos a la administración pública con sus robos.

La llamada "diplomacia abierta" ha demostrado una vez más toda su inutilidad sobre el desarme

Alemania se está armando sin permiso de nadie; pero, como no pertenece a la Liga no pueden pedirle cuentas y cada grupo quiere garantías de seguridad antes de desarmarse

GINEBRA, junio 3 (WP).—La Conferencia del Desarme que no se reunirá mañana hasta el viernes próximo se ha dividido en numerosos corrillos, donde cada grupo está tratando de ejercer presión en beneficio de sus propios intereses.

Esto ha venido a dar prueba una vez más de la inutilidad de la «diplomacia abierta», dado que antes de que se hagan declaraciones públicas los puntos han sido discutidos privadamente, como se ha hecho siempre.

Actualmente existen varios puntos que deberán solucionarse antes de tratar sobre el desarme.

Primero: la seguridad. Como se ha dicho y repetido, Alemania se está armando sin permiso de nadie, y como no se le pueden pedir cuentas debido a que ha retirado de la Liga, cada grupo quiere ahora obtener garantías de seguridad, antes de desarmarse en lo más mínimo.

Segundo: La agitación existente en la Europa Oriental, tendiente a la celebración del «Locarno Oriental», que sería un pacto de ayuda mutua entre las naciones orientales mediterráneas y balkánicas, incluyendo Italia, la Pequeña Entente, Turquía, Grecia, Bulgaria y Rusia. Francia, en vista de su aproximación hacia Rusia se muestra favorable al proyecto.

Inglaterra se opone decididamente en vista de la amenaza que esto representa para sus intereses en el Mediterráneo y Levante. Italia se muestra adversa también, queriendo ante todo conservar sus buenas relaciones con Inglaterra, que es el punto principal de su política exterior.

Tercero: La fortificación de los Dardanelos que exige Turquía. Hace un año Turquía hizo saber su oposición al tratado del Trianón, una de cuyas cláusulas prohibe la fortificación de los estrechos que comunican el Mediterráneo con el mar Negro. Rusia manifestó su simpatía por este asunto entonces, pero el mismo no recibió suficiente apoyo. Hace poco, no obstante, Bulgaria, sin permiso de nadie, fortificó la zona demilitarizada cerca de las fronteras. Turquía protestó, pero nadie le prestó atención, decidiendo entonces exigir, enérgicamente, la revocación de las cláusulas del tratado del Trianón que le impedían fortificar los Dardanelos.

Actualmente Rusia desea defender sus propios intereses en la segunda Turquía, y Francia al objeto de proseguir el programa en favor de Rusia la apoya también.

Con 35 millones de pesos más al año, cree el secretario de la guerra esté resuelto el asunto

Gastar el dinero en un ejército menor del necesario, es derrochar los fondos del país, dijo el ex secretario Baker, en apoyo de las manifestaciones de Dern, que ocupa el cargo

WASHINGTON, junio 3. (FP.).—El Secretario de la Guerra Dern y el ex-Secretario Newton D. Baker han recomendado a la Comisión de Asuntos Militares de la Cámara de Representantes la aprobación de la proposición de Ley Thompson en la cual se autoriza al Gobierno para aumentar el Ejército hasta 165.000 soldados y 14,63 oficiales.

Dern y Baker sostienen que el actual ejército regular de los Estados Unidos no es «adecuado» en vista de las condiciones poco tranquilizadoras en que se halla actualmente el mundo.

El Ejército americano, en la situación en que se halla actualmente, no puede proteger las posesiones americanas, instruir a la población civil y repeler «una invasión del Sur», dijo el Secretario de la Guerra Dern.

Calcula el Secretario que el aumento de las fuerzas que se recomienda en la proposición de Ley de Thompson exigirá un gasto de $35.000,000 adicionales al año, agregando que no se había atrevido a proponer al Presidente Roosevelt que solicitara del Congreso la autorización necesaria para ampliar las fuerzas militares, a causa de que el Presidente desea antes que nada nivelar los presupuestos.

«Armado como está el resto del mundo hasta los dientes—dijo el Secretario Dern—no veo la razón por la cual hayamos de estar desarmados». Manifestó que las fuerzas americanas consisten actualmente de 118.000 hombres y 10.000 oficiales.

CONTRA EL DERROCHE DEL DINERO

No puede imaginarse el ex-Secretario Baker, según expuso a la Comisión de Asuntos Militares, que un Ejército menor de cinco veces el tamaño actual del americano, pueda ejercer el menor efecto en la política militar de cualquier otro país.

«Gastar dinero en un ejército menor del necesario es derrochar los fondos del país», agregó.

Aunque abriga la esperanza de que los Estados Unidos puedan mantenerse al margen de cualquiera guerra en lo futuro, Mr. Baker deconoció que el «papel de neutral es muy difícil de mantener» puesto que las potencias beligerantes, cuando han llegado al punto del agotamiento, se muestran indiferentes a los derechos de los neutrales. Además, arguyó, un ejército preparado, puede hacer mucho para mantener a los Estados Unidos alejados de una guerra.

El mundo ha aprendido realmente algo de «la guerra para poner fin a las guerras», pero cualquiera potencia extenuada por la guerra puede «cualquier día iniciar otra contienda con la esperanza de ganar algo», siguió diciendo.

Mr. Baker abogó por un Ejército de más de 500.000 hombres al finalizar la guerra mundial, porque él y otros jefes de la nación habían llegado a la conclusión de que «tales guerras se caracterizaban por una cesación de las actividades» a las que seguía la formación de alianzas.

HAY POCA OFICIALIDAD

Cree ahora Mr. Baker que un Ejército de esa magnitud no es necesario en las presentes circunstancias. Cuatro divisiones, una para cada una de las secciones del país, con otra dedicada a la instrucción militar del paisano, bastan en su concepto.

El ex-Secretario Baker y Mr. Dern están contestes en que el actual número de oficiales no es suficiente para satisfacer las exigencias del servicio y dar instrucción militar.

Reomendó Mr. Baker, en interés de la guerra moderna, que se abandone el sistema de puestos, y que se formen divisiones compuestas de infantería, artillería y servicios químicos.

«El Ejército regular debe ser bastante grande en tiempos de paz para cumplir con sus deberes en tiempos de guerra», dijo.

«Cuando terminó la última guerra—dijo—era razonable suponer que alguna otra estallaría temprano o tarde. Teníamos la guerra de los treinta años como ejemplo. Los más hábiles historiadores pensaban que el armisticio marcaba el fin de un episodio y que se intentaría despues un nuevo agrupamiento de las naciones para preparar otra guerra.

«Parece cuerdo por tanto que si queremos vivir en paz y mantenernos alejados de cualquier otro conflicto, contemos con el ejército que necesitamos.»

MALA IMPRESION CAUSO BARTHOU EN INGLATERRA

El «Times», de Londres, estima que una Alemania sin Hitler es peligrosa

LONDRES, junio 3. (S).—Los comentarios de la prensa de aquí demuestran que el discurso de Barthou atacando las proposiciones de Sir John Simon, Ministro de Relaciones Exteriores de Inglaterra, ha causado hondo disgusto.

El periódico laborista «Daily Herald», al referirse al «ataque vicioso» de Barthou, manifiesta que tanto el discurso de Simon como el de Barthou carecían de lógica.

El «Times» de Londres opina que «muchos de los ataques verbales de Barthou eran de un tono que no deben de emplear los representantes de naciones amigas, y realmente para nada valen las victorias diplomáticas ganadas en discusiones públicas; pero el no haber llegado a un acuerdo en las proposiciones de ayer, no significa una ruptura entre Inglaterra y Francia».

«Si se imposibilita tender un puente sobre las diferencias que separan ahora a Francia e Inglaterra por los problemas de seguridad y el rearmamento de Alemania, este país sentirá profundamente no poder acompañar a Francia por el camino que al parecer se empeña en seguir. Existe la convicción en este país de que a la larga las relaciones entre Francia y Alemania sólo pueden establecerse bajo la base de igualdad, y que mientras más pronto se llegue a este arreglo, más favorable será para Francia».

«En Francia parece existir cierta opinión que anticipa la caída del régimen de Hitler. Pero, supongamos que esta suposición se realice, ¿cree acaso Francia que el régimen que sustituya a Hitler—que será o más nacionalista o comunista—reportará algún beneficio a la cordialidad europea?»

El «Morning Post», periódico conservador, se muestra, sin embargo, a favor de Barthou. «El francés—dice el «Morning Post»—ha señalado las realidades que Sir John se empeña en oscurecer».

HALLAN EN LA INDIA UN TESORO, QUE PARECE DE LAS «MIL Y UNA NOCHES»

SIMLA, India, Junio 3. (WP).—Como reminiscencia de los cuentos de «Las Mil y Una Noches», dice un informe que unos ladrones localizaron accidentalmente un tesoro consistente en un aderezo de joyas que data de la era de un opulento Mogul.

Los ladrones vagabundos estaban pasando la noche en una cueva, dando la casualidad que tocaron la antigua imágen de piedra, y el tabique se movió mostrando la entrada al túnel.

Los ladrones salieron llevándose la pieza bordada de oro con botones de diamantes. El Departamento Arqueológico de la India está investigando el asunto.

Se acusa a los jefes obreros de los Estados Unidos de la persistencia de las huelgas

Después de cinco días de ausencia, el Presidente Roosevelt regresará hoy a Washington, donde conferenciará con los jefes demócratas respecto a las leyes que desea se aprueben ahora

NUEVA YORK, junio 3. (AP).—El Instituto Americano de Hierro y Acero acusó a los líderes de la Unión de procurar obtener una posición desde donde poder dominar a los obreros, diciendo que son responsables de las amenazas de huelgas. Mientras el Gobierno desea celebrar nuevas conferencias obreras, Mike F. Tighe, Director de la Amalgamated Association de obreros de Hierro, Acero y Estaño, dijo que no proyecta efectuar más discusiones y pidió de nuevo la reconsideración del Código del Acero, el cual fué revisado ayer.

El Instituto ha manifestado que el único punto a discutir es el referente a la agremiación obligatoria, y aseguró que si la industria utiliza únicamente obreros agremiados, la mayor parte de los empleados se verán obligados a agremiarse en contra de su voluntad. Dijo que la mayoría de los empleados no desean la huelga.

Mr. Tighe dijo que el Gobierno debe mantener el derecho de pactos colectivos, terminando de esa manera las huelgas.

Mientras tanto, los agremiados de una de las fábricas de automóviles de Toledo, han aprobado un proyecto de convenio en el cual queda entendido que se elevarán los salarios en un cinco por ciento y se les reconocerá el derecho de celebrar pactos colectivos. No obstante, los directores de las dos firmas no lo han aprobado todavía, por lo que la huelga continúa, aunque pacíficamente.

EL PRESIDENTE ROOSEVELT CONFERENCIARA CON LOS LIDERES DEMOCRATICOS

WASHINGTON, junio 3. (AP).—El Presidente Roosevelt regresará mañana después de cinco días de ausencia, durante los cuales revistó la Flota americana en Nueva York, y celebrará una conferencia con los líderes democráticos acerca de las leyes que desea queden aprobadas en la presente legislatura.

El Senado pondrá a votación la Ley que autoriza al Presidente a concertar tratados de reciprocidad arancelaria, mañana, a las cinco de la tarde, y después comenzará a discutir el proyecto sobre la plata.

Mientras tanto, la Cámara aprobará, según se asegura, el proyecto del millón de dólares llamado de deficiencia y dedicará después el tiempo a los proyectos de alojamiento y trabajo.

POLONIA NO PAGARA SU DEUDA A LOS E. UNIDOS

VARSOVIA, junio 3. (AP).—Un representante del Gobierno indicó hoy que Polonia no pagará la porción de la deuda de guerra a los Estados Unidos que se vence el 16 de este mes.

EL TERMOMETRO SUBIO EN EL TERRITORIO DE LA PEQUEÑA AMERICA

PEQUEÑA AMERICA, junio 3. (AP).—A pesar de que la estación de la noche invernal es normalmente la más fría, la expedición ha tenido doce días de una temperatura de 4.7 bajo cero centígrado, después de dos días de 52 bajo cero.

La comisión que ha sido designada por la Liga de las Naciones, hace algunas recomendaciones, en relación con el plebiscito de la región del Sarre

La coalición de Francia con Rusia, la Pequeña Entente y los países balkánicos, abrirá camino a la proposición de Turquía aboliendo la guerra química y tomando otras medidas

GINEBRA, junio 3. (WP).—La Secretaría de la Liga de las Naciones ha publicado el informe de la Comisión del Sarre junto con la correspondencia de Aloissi, con Neurath y Barthou para la reglamentación del plebiscito que se celebrará en enero del próximo año.

El informe contiene una serie de resoluciones que la Comisión sometió a la aprobación del Consejo y que son:

Primera: El plebiscito deberá celebrarse el 13 de enero de 1935.

Segunda: La creación de una Comisión responsable ante el Consejo, compuesta de tres miembros y un experto para organizar y supervisar el plebiscito.

Tercera: Ocho tribunales divisionales decidiran todas las disputas y quejas que resulten del plebiscito. Sobre estos ocho tribunales habrá uno supremo.

Cuarta: La Comisión del Plebiscito comenzará a funcionar el día primero de julio.

Quinta: Se autorizará a la Comisión del Sarre para reclutar las fuerzas de policía adicionales que considere necesarias.

Sexta: El plebiscito será financiado por Francia y Alemania con cinco millones de francos cada uno de esos países y por el territorio del Sarre con un millón de francos.

GINEBRA, junio 3. (WP).—Se espera que la coalición de Francia con los Soviets, la Pequeña Entente y los países balkánicos abrirá el paso a la resolución de Tewfik Rush Bey que se descontará en la reunión que se celebrará mañana.

La resolución tiende a satisfacer a los Ingleses al proponer la abolición de la guerra química y la publicación de los presupuestos de guerra, pero la sección más importante propone el establecimiento de una comisión para efectuar pactos de ayuda mutua a fin de reforzar la seguridad.

Si la conferencia aprueba la última sección podrá perfeccionarse la coalición dentro de los límites de Ginebra, reprobando de esa manera las acusaciones de que la coalición es parecida a la alianza antigermana de la pre-guerra.

Se reciben informes acerca de que las negociaciones del pacto del Locarno Oriental que comprende a todos los países que limitan con Rusia, está progresando favorablemente, aunque Polonia se negará a adherirse al acuerdo.

GINEBRA, junio 3. (AP).—Ha causado gran excitación en los círculos de la Liga de las Naciones la noticia de que Francia ha arreglado la reunión en la Alta Saboya del ministro de Estado Barthou con el Comisario de Relaciones Exteriores de Rusia, M. Litvinoff, al objeto de concluír la entente franco-rusa.

La delegación francesa ha desmentido la noticia, diciendo que M. Barthou almorzó con varios amigos.

Creese que Litvinoff estuvo visitando diferentes pueblos.

DOS DOBLE CRIMENES MISTERIOSOS COMETIDOS EN LOS ANGELES, CALIF.

LOS ANGELES, junio 3. (AP).—Mrs. Carrie Payne, de 38 años de edad, y su hijo Roberto, de 14 años, fueron hallados cadáveres, pudiendo comprobar la Policía que fueron asesinados con una hachuela.

Por otra parte, la Policía ha descubierto los cadáveres de Riley Smith y de su esposa, con los cráneos aplastados, entre las ruinas del rancho que tenían en las cercanías de Los Angeles, que fué incendiado.

En Phoenix, Arizona, la Policía dió muerte a un individuo que se supone trataba de obtener 3,500 dólares de un antiguo dueño de un establecimiento, hiriendo también gravemente a un sujeto que estaba durmiendo en el portal de una casa próxima al lugar donde ocurrió el tiroteo.

VIDA MUNDIAL

(Por TIBURCIO CASTAÑ

Francia quiere la paz y la célebre frase de Aristide

El día 25 del pasado mayo el Ministro de Estado de cia, Monsieur Louis Bartho tió en la Cámara de Dipu París la famosa frase de Briand, diciendo, «Mientras donde estoy no habrá gue Barthou decía, «Mientras donde estoy, no habrá guerr preguntaba ¿habrá guerra? contestaba a sí mismo, «Yo creo; Francia no la quiere y bierno hará todo lo posib evitarla».

Al mismo tiempo que M Barthou decía esas palabras Arthur Henderson, de la Gr taña y Norman H. Davis, Estados Unidos, llegaban a cada cual pensando de man bulosa, lo que ha de resulta Liga de Naciones de Ginebr semana próxima.

En realidad Monsieur Bar tiene ideas nebulosas y of los otros Delegados de Gine escojan entre que la Con del Desarme continúe su devuelva al Consejo de la Naciones el mandato que rec ra mantener la paz.

Mister Henderson quiere nuar la labor que tiene por que Alemania vuelva al sen Liga de Naciones a laborar paz. Y todos creen que M Barthou hará lo posible para una salida plausible.

Pero cuando se hayan agot dos los esfuerzos inútilment quedará el camino de que la ferencia devuelva su mand Consejo de la Liga, y éste ha tratar de una cuestión muy ta, a saber de la violación términos del Tratado de Ve

No se puede preveer a donde de conducir esa resolución, pe ra Francia, por lo menos, la lución debe ser, según M Barthou, no presentar obs porque debe abrazar la causa paz y esta paz no se puede bir sino dentro del marco de ga de Naciones.

El debate en la Cámara putados, en ese día 25 de ma muy tranquilo; sin apasiona que a veces prevalece.

El Diputado Louis de Cha laine abrió la discusión dicien 20.000 soldados alemanes armados en la frontera de para ir sobre Viena; y se de Alemania tiene un Ejército de soldados y que puede poner en la frontera de Austria en de 48 horas y que no se ha litarizado la zona del Rhin, esta ya no existe porque se construído fortificaciones quiera y hay setenta regim que montan guarnición allí.

Un Diputado francés soc Chasseigne, criticó la política Gobierno, aunque con gran u lidad.

Comenzó afirmando que m personas por toda la Francia guntaban con ansiedad ¿Va a guerra?

Y luego añadió que por la tud que tomó el Gobierno f en la Nota a la Gran Breta 17 de abril, parece que Fran había aislado, no teniendo apoyo de Inglaterra y los E Unidos, y tan solo el de Polo Czechoslovakia.

El tema principal de Mo Barthou que él no se ha se de la policía seguida pir su cesor, y teniendo en sus man la Cámara, el Libro Azul, qu cerraba Documentos Diploma demostró como se habían s los sucesos de modo lógico, diéndose el uno al otro, sin intempestivos.

Monsieur Barthou demostró Francia no estaba aislada, com demuestra con la amistad de nia y Czechoslavakia, sin cit los Estados Unidos de Norte rica.

En medio de los aplausos frecuentes de la derecha y de quierda de la Cámara, dijo ese dor que la entrada de Rusia Liga de Naciones de Ginebra un suceso de la mayor impor para la paz de Europa.

Hablando brevemente sobr problema del Saar dijo Mo Barthou que el plebiscito debi libre, completo y sincero, sin salias entre Alemanes y Fran

No hubo votación y los Dipu Franceses esperaban la vuel Monsieur Barthou de la Liga de ciones de Ginebra.

UNA MANIFESTACION DE PROTESTA EN GRECIA CONTRA DEL FASCI

ATENAS, Grecia, junio 3. (A Hoy se celebró una manifestación ra protestar contra las tende fascistas que se observan en el do, y lo que parecía que iba a minar pacíficamente degeneró en batalla, haciéndose gran núme disparos, a consecuencia de los les tres personas resultaron he

INGLATERRA NO DARA AYUDA A NINGUN PAIS ENVUELTO EN GUER

DERBY, Inglaterra, junio 3. P).—El secretario de los Dom J. T. Thomas, en un discurso pronunció hoy en esta ciudad, que, a su juicio, el Gobierno d Gran Bretaña no se propone en ninguna alianza en virtud cual obligue a este país a ayud otra nación envuelta en una gue

EL SECRETARIO DE LA MINORIA COMUNISTA DE CHECOESLOVAQUIA, PRE

PRAGA, junio 3. (AP.)—El se tario de la minoría comunista d Cámara, M. Slansky, ha sido de do hoy.

Oficialmente se anunció que la tención obedece a que ha ordenado la distribución de un manifiesto el cual se recomienda un levan miento armado contra el Gobier

M.E.C.D. 2016

SUPLEMENTO DIARIO EN ROTOGRABADO, DE ACTUALIDAD MUNDIAL

DIARIO DE LA MARINA

PARA ASUNTOS RELACIONADOS CON EL DEPARTAMENTO GRAFICO llamar al Teléfono M-3775

LAS GRANDES INDUSTRIAS CUBANAS
PRIMERA CONVENCION: SANTIAGO DE CUBA

HABANA, LUNES, 4 DE JUNIO DE 1934

LEADING CUBAN INDUSTRIES
FIRST CONVENTION: SANTIAGO DE CUBA

LOS TRES SOLDADOS.—He aquí los tres soldados desconocidos. El español, el americano y el mambí, simbolizando el abrazo fraternal de Cuba, como ofrenda póstuma a los desaparecidos en el cumplimiento del deber
THE THREE SOLDIERS. — Here are the three unknown soldiers; the Spaniard, the American and the Cuban, symbolizing the fraternal embrace of Cuba, as a post humous offering to those who lost their life complying with their duty

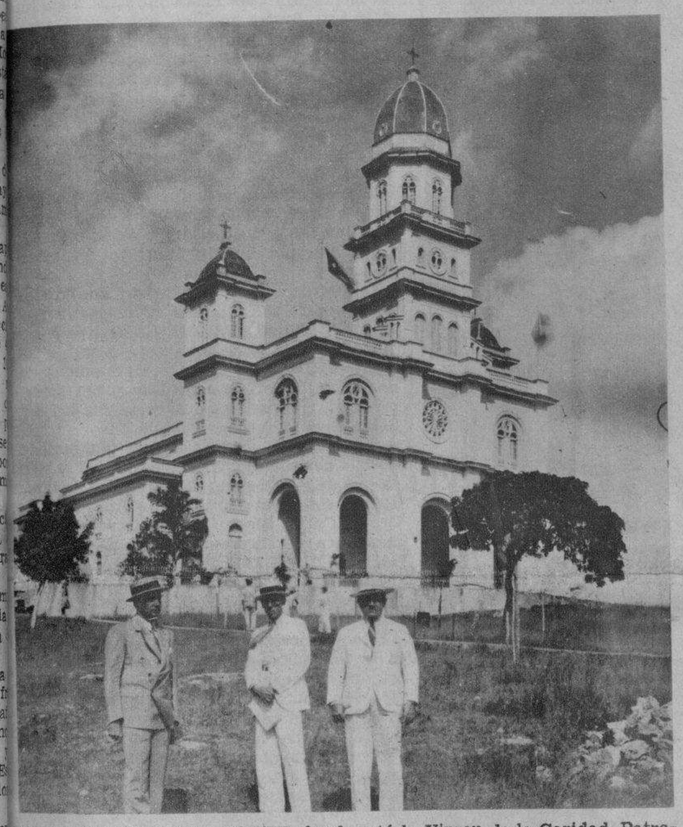

EL SANTUARIO DEL COBRE, donde está la Virgen de la Caridad, Patrona de Cuba, visitada por los convencionistas. En primer término: nuestro enviado especial Sr. Porfirio de la Peña, Alberto García Torres, Corresponsal del DIARIO y José Fernández, Representante de la Cerveza HATUEY en esta capital
THE SANCTUARY OF COBRE, where may be seen the Virgin of La Caridad, Patroness of Cuba, visited by the persons attending the Convention. In front: our Special Representative Mr. Porfirio de la Peña, Alberto García Torres, Correspondent of the DIARIO and José Fernández, Representative of "Hatuey" Beer in this city

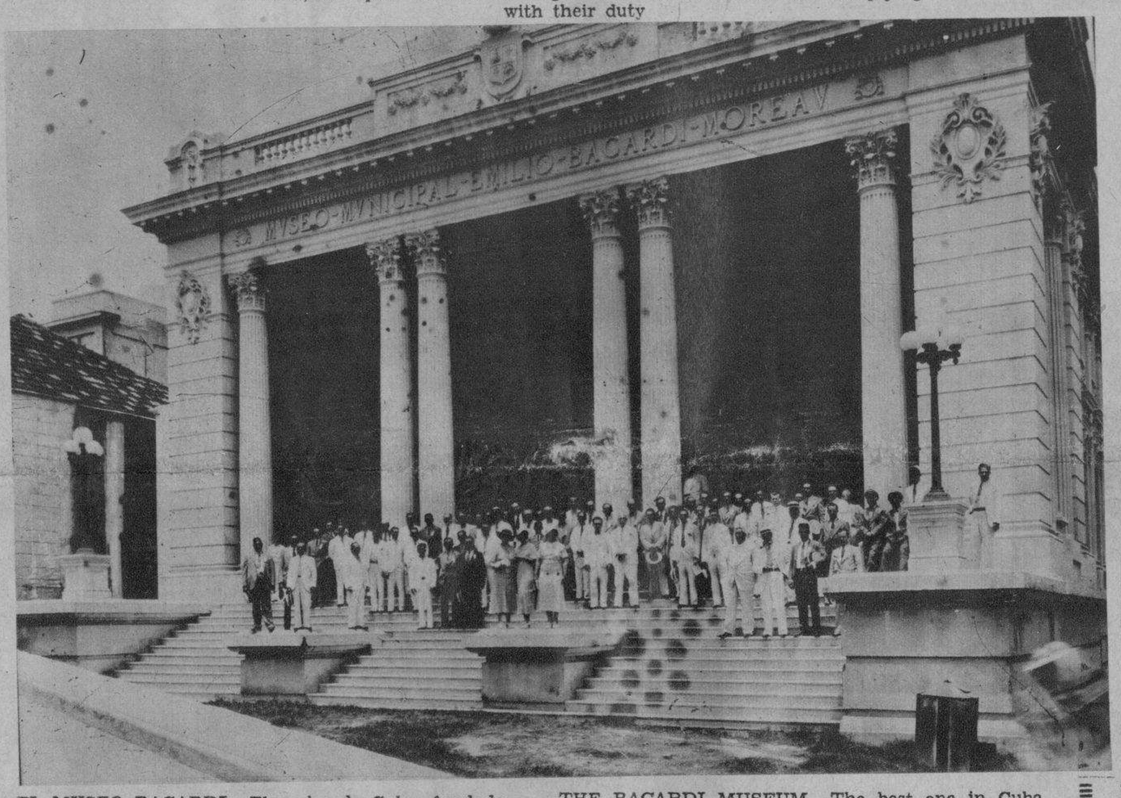

EL MUSEO BACARDI.—El mejor de Cuba, fundado por don Emilio Bacardí Moreau y continuado por su esposa, la benemérita matrona doña Elvira Cape, viuda de Bacardí. Es un orgullo nacional por su belleza y valiosos tesoros históricos y colecciones
THE BACARDI MUSEUM.—The best one in Cuba, founded by don Emilio Bacardí and continued by his wife, the well-loved doña Elvira Cape widow of Bacardí. It is the pride of the nation, due to its beauty and valuable historic treasures and colecctions

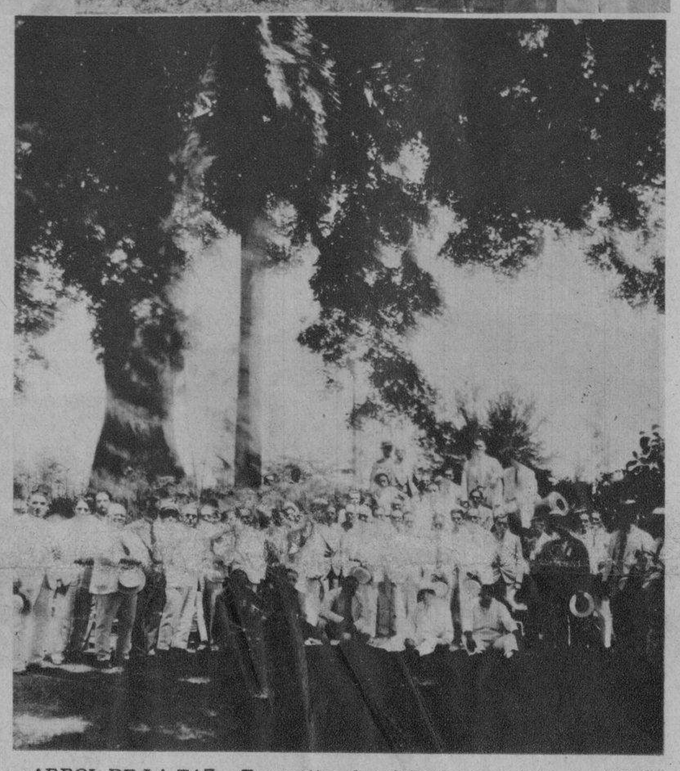

ARBOL DE LA PAZ.—Con motivo de celebrarse la Convención "HATUEY-BACARDI" en Santiago de Cuba, los convencionistas visitaron el histórico árbol
PEACE TREE.—On the occasion of the "HATUEY-BACARDI" Convention in Santiago de Cuba, the persons attending same visited the historic tree

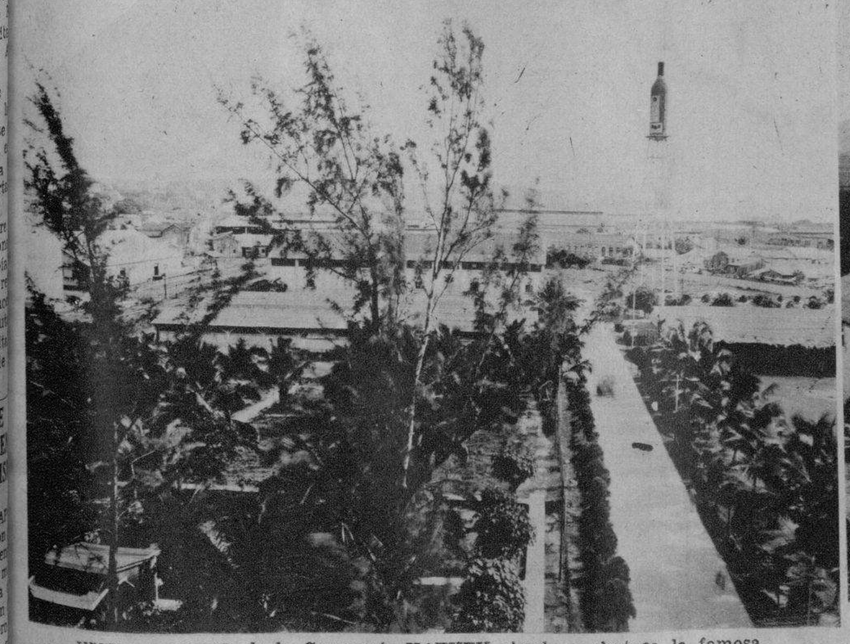

VISTA PARCIAL de la Cervecería HATUEY, donde se destaca la famosa botella BACARDI que domina toda la región
PARTIAL VIEW, of the HATUEY Brewery where the famous BACARDI bottle stands out dominating the entire region

UNA VISTA PARCIAL DE LA FAMOSA DESTILERIA BACARDI, que tan alto ha puesto el nombre de Cuba por todo el orbe
A PARTIAL VIEW OF THE FAMOUS BACARDI DISTILLERY, which has placed the name of Cuba on such a high plane in all parts of the world

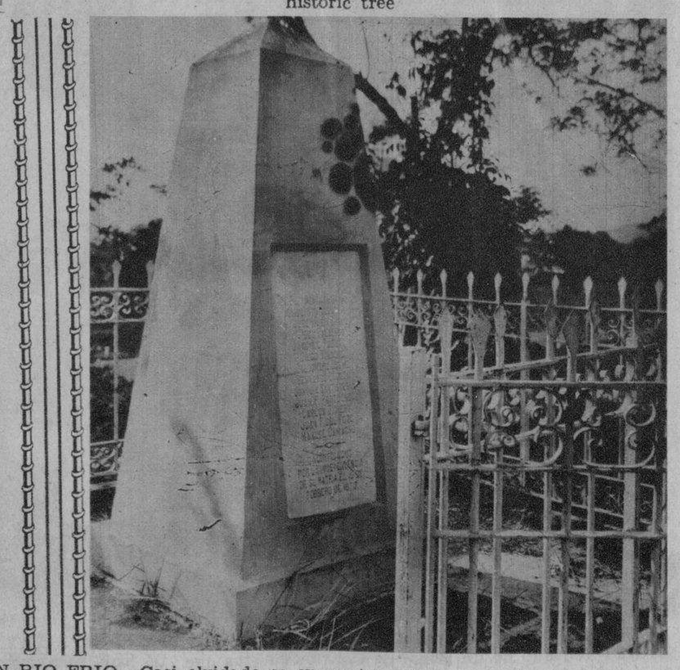

EN RIO FRIO.—Casi olvidado se encuentra este monumento al pie de colinas orientales, y recuerda el lugar donde fueron inmolados 13 cubanos, amantes de Cuba libre allá por el año 1870
IN RIO FRIO.—This monument at the foot of Oriente hills is almost forgotten. It marks the place where 13 Cubans, champions of Cuba Libre, lost their life about the year 1870

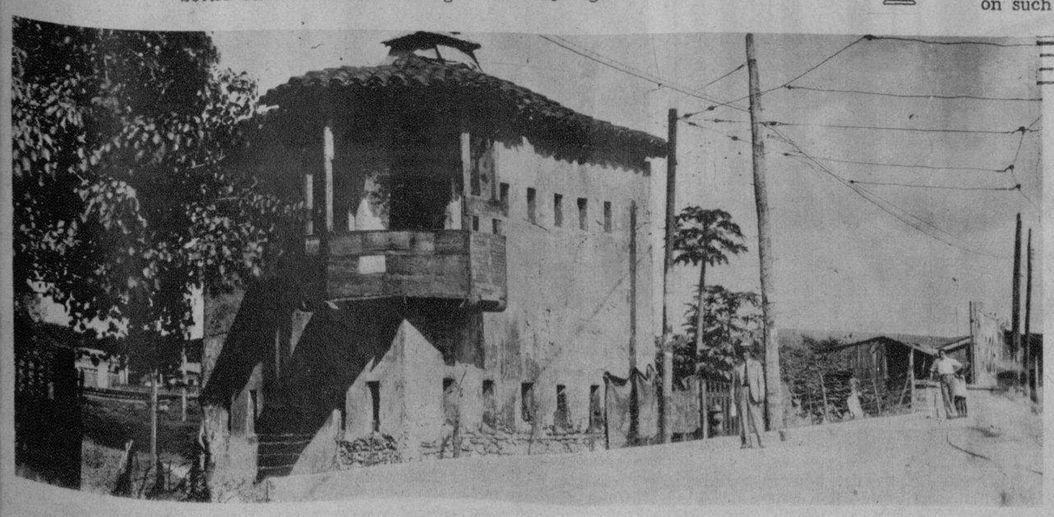

ATALAYA MILENARIA, que guarda la entrada de Santiago de Cuba, es el fuerte de Yarayó, conservado como reliquia histórica
ANCIENT WATCHTOWER, that guards the entrance of Santiago de Cuba. It is the Yarayó fort, kept as a historic relic

EN LA LOMA DE SAN JUAN.—Los convencionistas HATUEY-BACARDI posan a la entrada de la famosa e histórica loma
ON SAN JUAN HILL.—The persons attending the HATUEY-BACARDI Convention pose at the entrance of the famous and historic hill

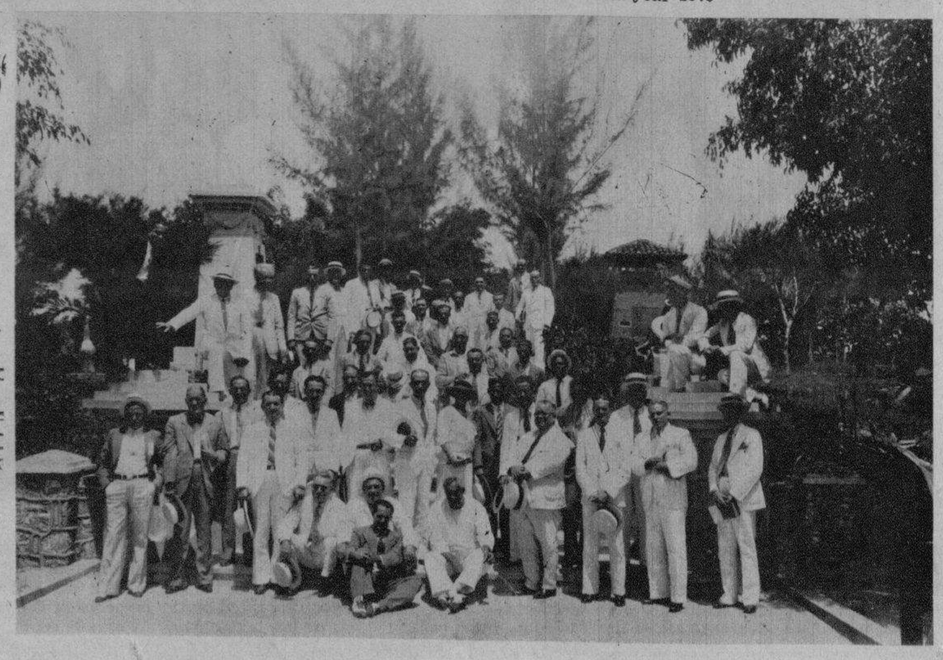

(FOTOS: PEREIRA)

M.E.C.D. 2016

HATUEY — LAS GRANDES IUSTRIAS CUBANAS — BACARDI

PRIMERA CONVENC - SANTIAGO DE CUBA

Sr. Albero Acha Portes (Director de Ventas)

Sr. Joaquín Bacardí Fernández (Vocal)

Sr. Jorge Schueg Bacardí (Jefe de fabricación del Bacardí)

Sr. Radamés Covanni Puchinelli (Inspector General)

Don Enrique Shueg Chassin (Presidente)

Don Facundo Bacardí Moreau

Don José Bacardí Moreau

Sr. Pedro E. Lay Lombard (Vice-Presidente)

Sr. Facundo Bacardí Gaillard

Sr. Facundo (Toten) Bacardí Lay

Sr. José Bacardí Fernández

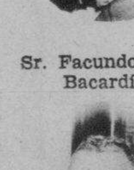
Sr. Federico Bolívar Estenger (Tesorero)

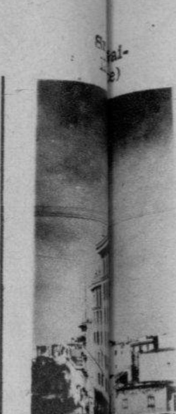
EDI BAC

Sr. Gabriel E. Real Gaillard (Administrador de la Cervecería Hatuey)

Sr. Mariano L. Moncayo (Jefe de Ventas Cervecería Hatuey)

Sr. Urbano S. Real Gaillard (Apoderado Administrador)

Sr. Antonio Copado Castañeda (Apoderado y 1er. Jefe de Ventas)

Sr. Manuel Andrial Colás (Apoderado y 2do. Jefe de Ventas)

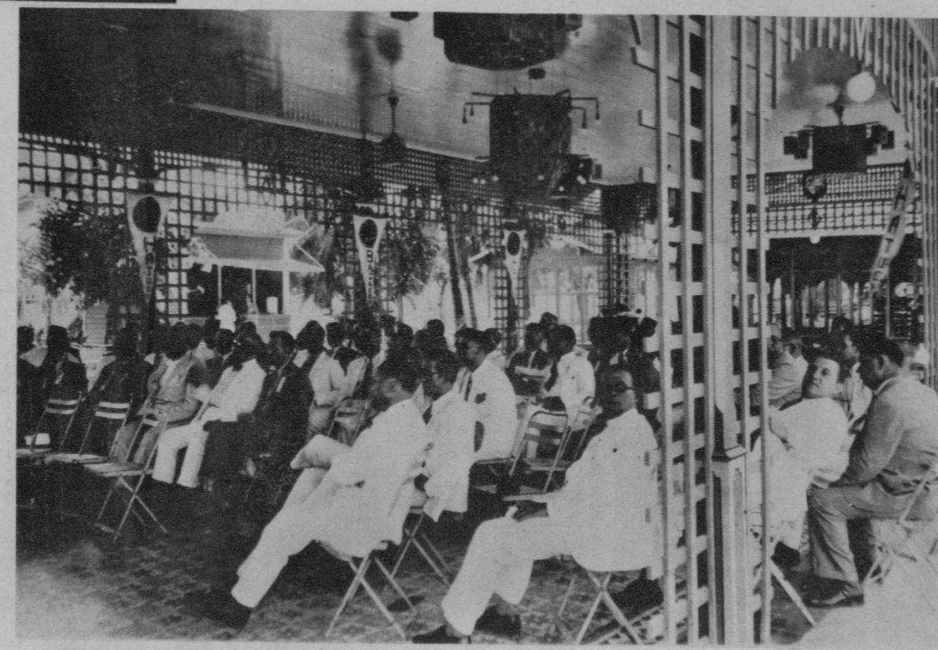
UNO DE LOS APSECTOS de las sesiones celebradas durante la Convención HATUEY-BACARDI
ONE OF THE VIEWS of the sessions held during the HATUEY-BACARDI Convention

HACIA ORIENTE.—Estos ómnibus y autos salvan las cuestas y cruzan los valles, llevando los convencionistas a la ciudad de Santiago
TO ORIENTE.—The busses and automobiles climb the hills and cross the valleys, carring the visitors to the city of Santiago

PRECIOSA VISTA DE LA CERVECERIA HATUEY.— En primer término un grupo de bocoyes del famoso líquido con que se elabora el BACARDI
BEAUTIFUL VIEW OF THE "HATUEY" BREWERY. In the foreground a group of casks of the famous liquor with which BACARDI is made

PEDRITO E. LAY, Director Gerente de la Casa BACARDI, rodeado de un grupo de Convencionistas que le congratularon a instancias de los señores Federico Bolívar, Tesorero de la firma, y Gabriel del Real, Administrador de la Cervecería HATUEY
PEDRITO E. LAY, Managing Director of the BACARDI firm, surrounded by a group of visitors of the Convention that congratulated him at the instance of Messrs. Federico Bolívar, Treasurer of the firm and Gabriel del Real, Manager of the HATUEY Brewery

CORBATOS MADRES, que guardan cuantiosos litros del BACARDI de fama mundial, son admirados por los Convencionistas
MOTHER CASKS that store great amounts of the world-famous BACARDI are admired by the convention attendants

LOS VENDEDORES DE LA PROVINCIA DE LA HABANA, acompañados por el Apoderado y Jefe de Ventas de la Sucursal de la Habana, Sr. Manolo Andrial Colás (marcado con la X). Todos muy satisfechos por el magnífico stok BACARDI que los rodea
THE SALESMEN OF THE PROVINCE OF HAVANA, together with the Assistant Sales Manager of Havana Branch, Mr. Manolo Andrial Colás (marked with X). All are much satisfied by the presence of the fine stock of BACARDI that surrounds them

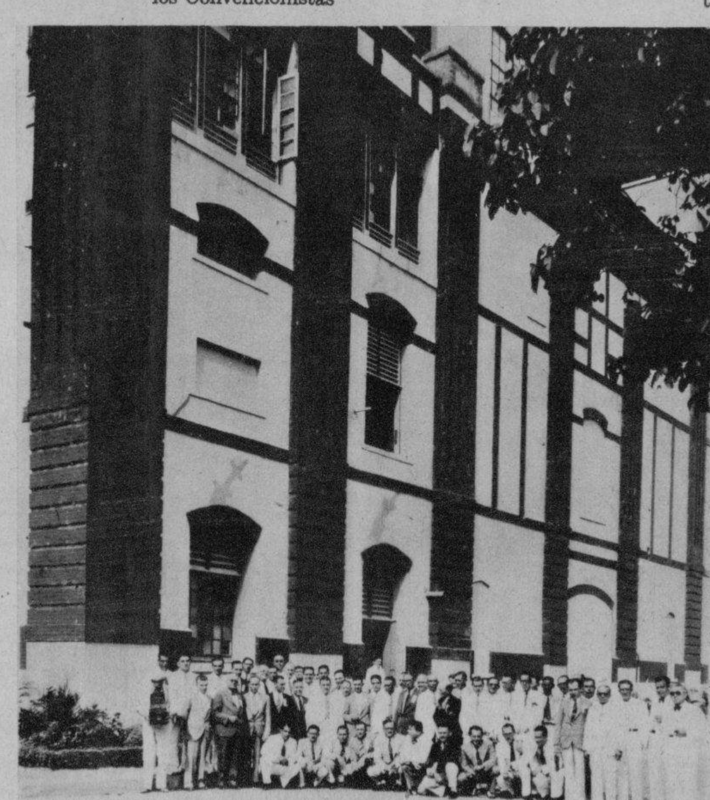
FACHADA LATERAL de la Cervecería HATUEY, donde posaron los Convencionistas entusiasmados de su viaje
LATERAL FACADE OF THE HATUEY Brewery where the persons attending the convention posed to be photographed, and show their enthusiasm for the visit

EL FARO DE LAS INDUSTRIAS CUB

BACARDI: he ahí un nombre que es un
Está estrechamente unido a la libertad
desde el año 1862 hasta nuestros días. Na
sará este ilustre apellido, que llevara aque
catalán don Facundo Bacardí Massó, y q
nuaron sus hijos Emilio, Facundo, José y
Schueg, y hoy todos sus descendientes; Cu
decida, les recuerda con acendrado amor.
El advenimiento de la República marcó
lón de gloria para esta firma, y hasta el
es parte integra de nuestra santa rebeld
taria...
Don Emilio Bacardí fué la idea, don Fa
báculo firme y don Enrique el alma de est
tria que tanto nos prestigia. Pedrito E. La
tinuación que heredó todo: inteligencia,
cultura y amor a la patria.
La literatura recuerda a don Emilio ent
ma; escribió sus famosas "Crónicas de Sa
Cuba", y fundó el Museo de su nombre,
muerte continuó su amante esposa.
BACARDI es la firma universalmente m
nocida. Al calor de esta casa viven cente
familias, que han visto nacer a sus hijos y
hombres a la sombra de este árbol añoso.
trabajan en Bacardí quieren y defienden
dustria como si fuera propia, porque lo es d
ya que de ella reciben el sustento. Sus famo
ductos son bien conocidos: "Añejo 1873",
Oro", "Carta Blanca" y su Cerveza "Hat
más pura y sabrosa, le proclaman EL FA
LAS INDUSTRIAS CUBANAS.
Santiago de Cuba posee tres glorias: la
de Martí, la cuna de los Maceos y la "C
cardí".
Esta Primera Convención "HATUEY-BA
es la iniciación de una nueva etapa, de
agigantado en el progreso de las Industria
nas, que no tardarán en imitarles, pues es
gable que del conjunto humano proviene la
ción a mejores negocios; la congratulación
ber cumplido por parte de todos, ya que
brarse este acto trascendental cada cual
ideas y conquistó su puesto en la Asamblea
Sirvan estas líneas preliminares como in
ción a nuestras futuras conquistas, ya qu
cubanos nos sentimos orgullos al tratar
sea a vuela pluma) de la CASA BACAR
es la casa de todos los cubanos y también
extranjeros amantes del progreso y biene
Cuba.
Gustosamente nos unimos al triunfo de ta
tigiosa firma.

P. de la P.

EACON LIGHT OF CUBAN INDUSTRIES

ARDI: Here is a name that is an emblem.
the year 1862 up to the present day, it has
osely allied with the freedom of Cuba. There
shadow that can eclipse this famous name
ng to that illustrious Catalonian Don Facun-
ardí Massó, and continued by his sons Emi-
cundo, José and Enrique Shueg, and today
their descendants; Cuba in gratitude, re-
rs them with lasting affection.
birth of the Republic marked another glo-
epping stone in the triumphant career of this
hich up to the present date has formed an
part of Cuba's sacred rebellion for liberty.
Emilio Bacardí was the originator of the
n Facundo the firm support and Don En-
he soul of this industry which gives us such
. Pedrito E. Lay is the continuation that
d all the qualities: intelligence, zeal, culture
e of country.
Emilio's name is justly recorded amongst
s of literature as the author the well known
as de Santiago de Cuba" and he also foun-
Museum which bears his name, and after
th has been kept up by his loving wife.
ARDI is the firm best known universally.
ds of families earn their livelihood under
ection of this house and have watched their
rise from birth to manhood under the
of this ancient tree. All those who work
ardí do so with devotion and defend the
as if it were their own, as in reality it is,
om it, they receive their support. Their
products are well know, such as: "Añejo",
ld Rum), "Carta Oro" (Gold Label), "Car-
nca" (White Label) and their "Hatuey"
e purest and most delicious made in Cuba,
justifies their being proclaimed THE
N LIGHT OF CUBAN INDUSTRIES.
glorious possessions are enshrined in the
Santiago de Cuba: the tomb of Martí
of the Republic of Cuba), the birthplace of
and José Maceo (valient warriors of the
war of independance) and the HOUSE OF
DI.
first HATUEY-BACARDI convention is the
n of a new era, of a gigantic advance in
ress of Cuban industry, which will undoub-
on find imitators, as there is no question
ter business is developed only by combined
effort and the satisfaction derived from a
ll performed by all, as shown by the fact
holding this important event, each one
ideas and gained his place in the General
he foregoing lines serve as an introduction
victories, for, as Cubans, we feel proud to
rudely though it be) of the HOUSE OF
DI, which is the house of all Cubans and
gners who have a sincere interest in the
and welfare of Cuba.
take a real pleasure in contributing this
on of the triumphs of such a distinguished

P. de la Peña

(FOTOS PEREIRA)

1838 Y 1934.—He aquí dos fechas que mar
reloj del tiempo el progreso estupendo de
dustria cubana. Como testigo inmortal se
magestuoso este cocotero, que ha visto p
rias generaciones, desde el fundador don
do Bacardí Masó, ese venerable visabuelo
actuales Bacardí

D 1934.—These are two dates that mark on
ch of time the stupendous progress of a
industry. As an inmortal witnees there
out majestically this cocoanut palm, that
ched various generations pass in review,
at venerable great granfather, the founder
Facundo Bacardí to the present Bacardís

FORMIDABLES EXISTENCIAS DE CALDOS BACARDI. Un aspecto de una de las grandes naves de añejar, que guarda miles de bocoyes de BACARDI ya fabricado. Las marcas en las soleras datan de tiempo inmemorial
LARGE STOCK of BACARDI.—A view of one of the great aging warehouses where thousands of hogsheads of already made BACARDI are kept. The marks on the mother-liquor casks date back to innumerable years

FIRMANDO un contrato de compra-venta de 200.000 cajas de BACARDI en New York, en noviembre de 1933
SIGNING the agreement for the sale of two hundred thousand cases of BACARDI, New York, November 1933

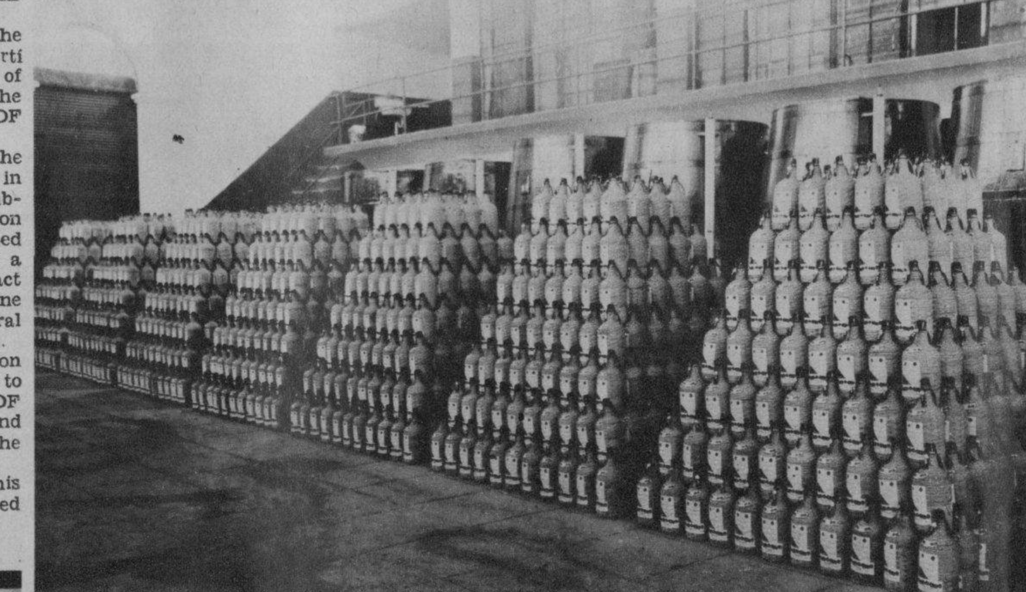
UNA DE LAS BATERIAS DE GALONES BACARDI dispuestas para salir al mercado
ONE OF THE BACARDI GALLONS BATERIES READY for the market

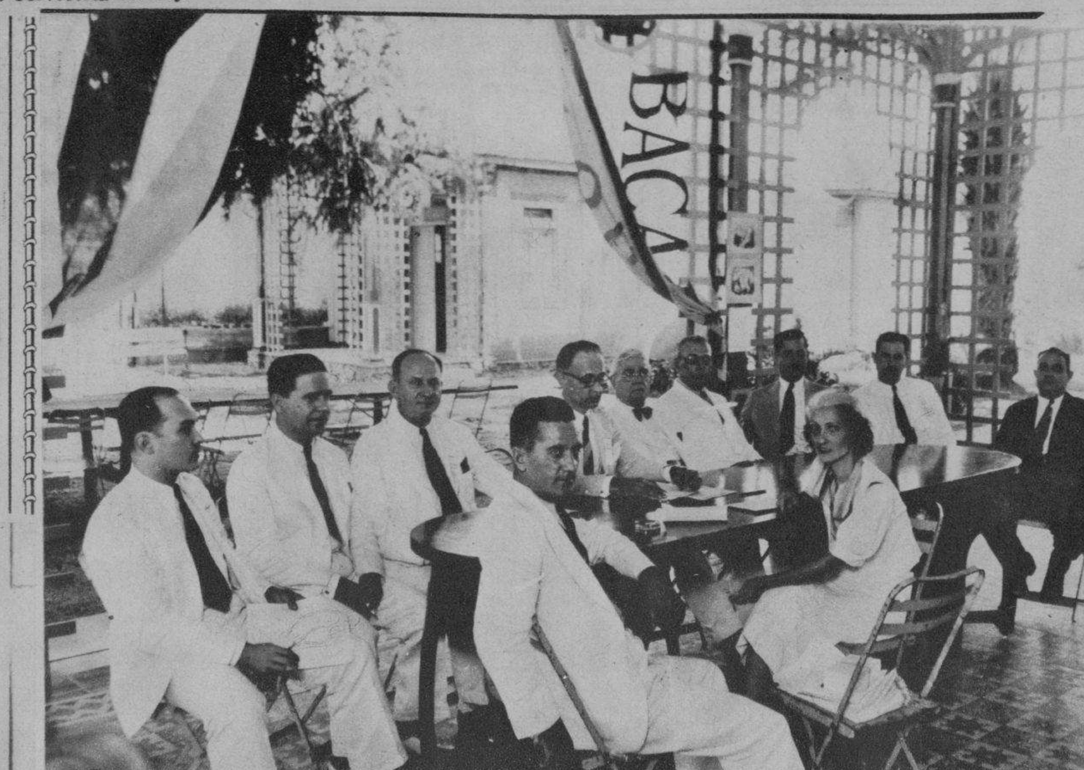
MESA PRESIDENCIAL DE LA CONVENCION HATUEY-BACARDI, en uno de los salones de los jardines de la Cervecería HATUEY, antes de comenzar el acto
PRESIDING BOARD OF THE HATUEY-BACARDI CONVENTION, in one of the salons of the gardens of the HATUEY Brewery, before the beginning of the act

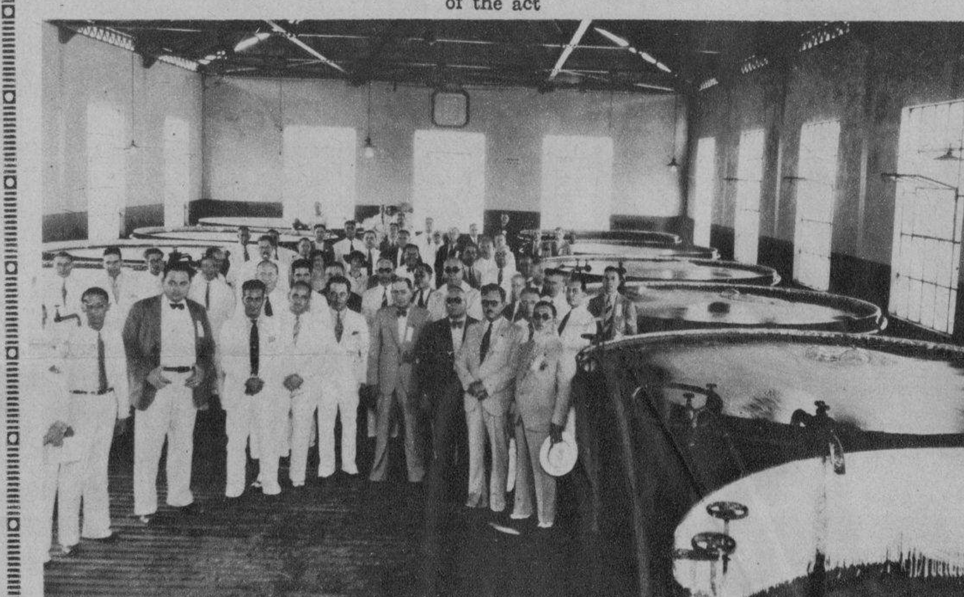
DEFECADORAS DE MIELES.—Proceso inicial de la fabricación del BACARDI, donde puede apreciarse la pujanza de esta industria cubana
MOLASSES DEFECATORS.—Initial process of the manufacture of BACARDI, where the vigor of this Cuban industry may be appreciated

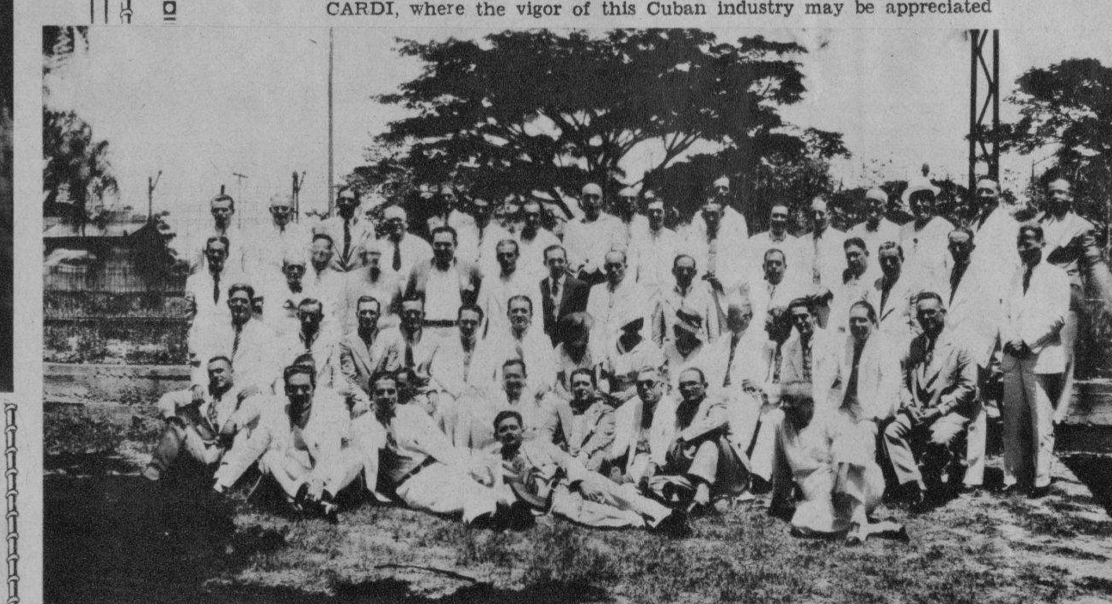
EN LOS JARDINES DE LA CERVECERIA HATUEY, posaron los Agentes Vendedores y Viajantes, acompañados de los Directores y miembros de la Empresa
IN THE HATUEY BREWERY GARDENS, the City and Travelling Salesmen posed with the Directors and members of the Firm

OBREROS DE BACARDI, en una parte de la tonelería rodean al señor Manuel Andrial Colás, por su feliz iniciativa convencional y acostumbrada camaradería obrera
BACARDI WORKMEN, in a part of the cooperage plant, surround Manuel Andrial Colás for his fine convention suggestion and customary labor loyalty

RELIZANDO LAS BOTELLAS BACARDI.—Estos ojos orientales, pentes y negros, no dejan pasar ante la lente lumínica ni una sola partícula que menoscabe la fama mundial del murciélago
ILIZING THE BACARDI BOTTLES.—These oriental eyes, black and rating, do not allow to pass before the luminous lens a single particle that may possibly lower the worldwide fame of the bat

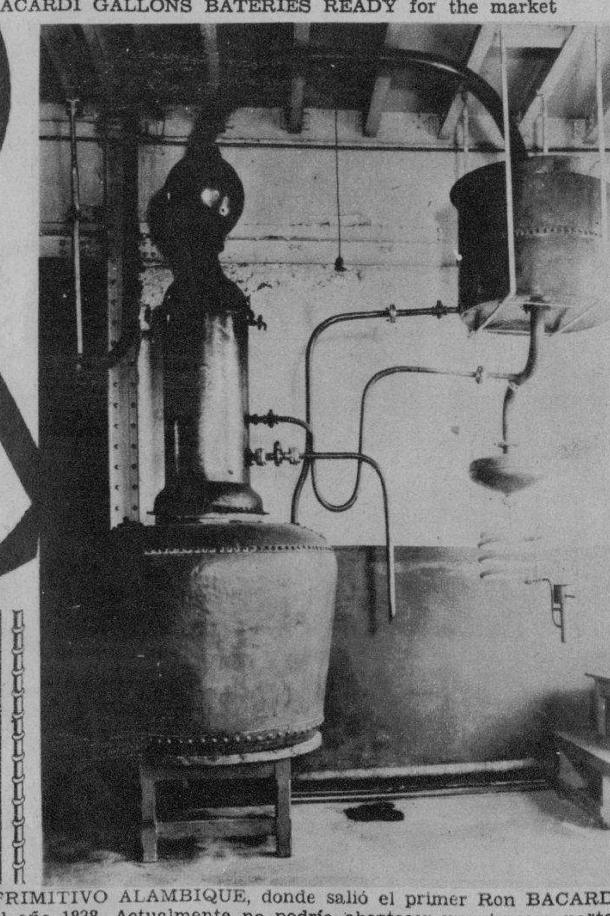
PRIMITIVO ALAMBIQUE, donde salió el pruner Ron BACARDI, allá por el año 1838. Actualmente no podría abastecer una tercera parte de la demanda de la ciudad de Santiago de Cuba. Apesar de sus años, está rindiendo improba labor
ORIGINAL STILL, from which the first BACARDI Rum flowed, around the year 1838. At present it could not fill one third of the demand of the city of Santiago de Cuba. In spite of its years, it is still doing hard work

BANQUETE HOMENAJE a los Convencionistas y demás visitantes, efectuado en uno de los hermosos salones en los jardines de la Cervecería HATUEY
BANQUET in honor of the persons attending the Convention and other visitors in one of the beatiful salons of the HATUEY Brewery gardens

M.E.C.D. 2016

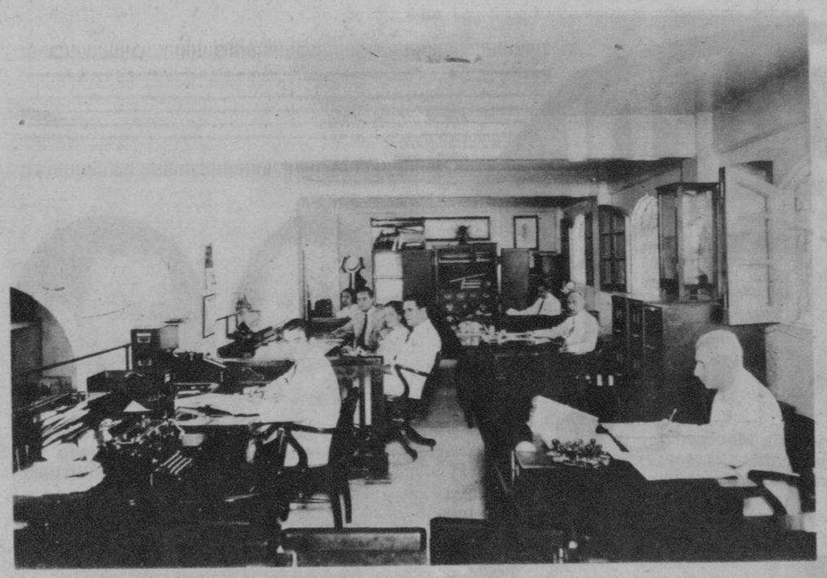

OFICINAS DE LA CERVECERIA HATUEY.—Una parte de la Administración, donde se encuentra dirigiendo el Sr. Gabriel del Real y Gaillard
OFFICES OF HATUEY BREWERY.—A part of the Office, where Mr. Gabriel del Real is managing

EL SR. PEDRITO E. LAY, Vice-Presidente de la Compañía en sus oficinas privadas de Santiago de Cuba, entrevistado por nuestro compañero señor Porfirio de la Peña
Mr. PEDRO E. LAY, Vice-President of the Company in his private offices in Santiago de Cuba, being interviewed by our Mr. Porfirio de la Peañ

OFICINA PRINCIPAL DE BACARDI EN SANTIAGO DE CUBA.—Destácase en primer término el Sr. Lesmes Ruiz Pedrosa, Secretario particular del Sr. Lay, tomando notas de la Convención
HEAD OFFICE OF BACARDI IN SANTIAGO DE CUBA.—Mr. Lesmes Ruiz Pedrosa, Secretary to Mr. Lay, is seen taking notes of the Convention

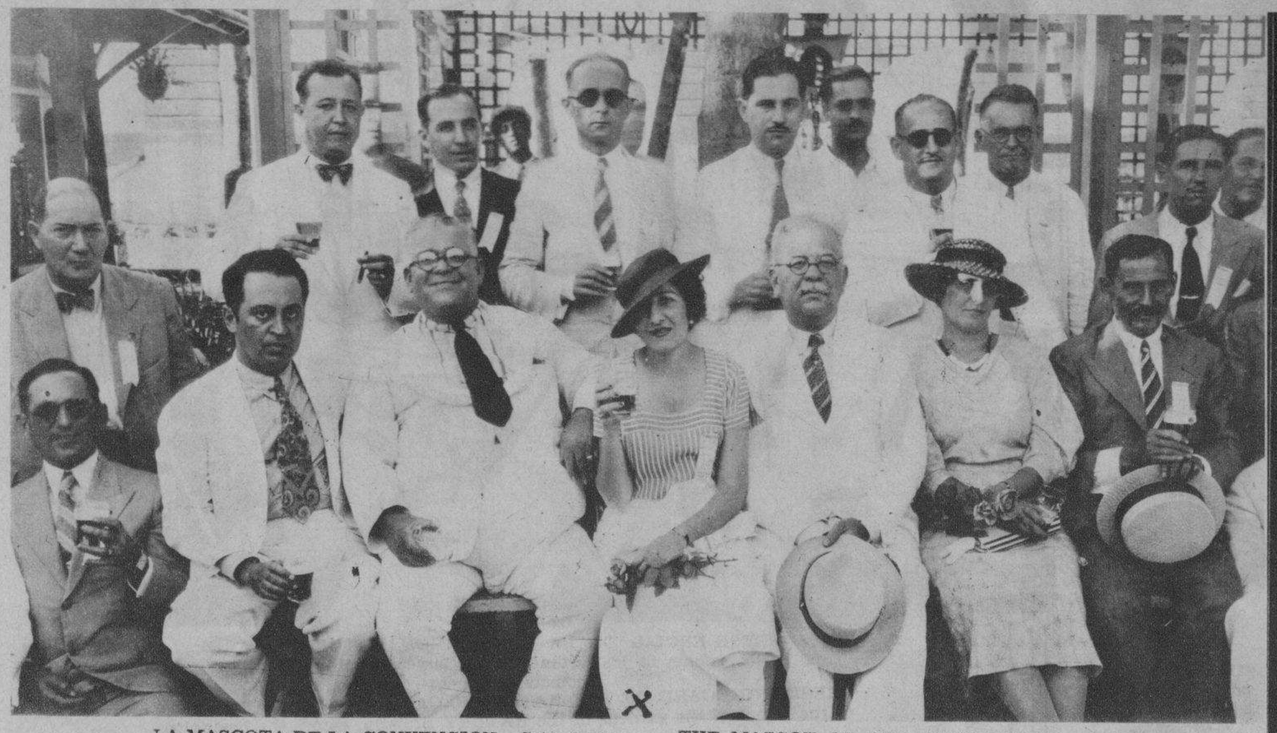

LA MASCOTA DE LA CONVENCION.—Srta. Josefina Prieto Milanés, en los jardines de la Cerveceria HATUEY, rodeada de un grupo de Jefes y Convencionistas que brindaron por Cuba y por HATUEY

THE MASCOT OF THE CONVENTION. — Miss Josephine Prieto Milanés, in the gardens of the HATUEY Brewery, surrounded by a group of officials and Convention visitors who toasted Cuba and HATUEY

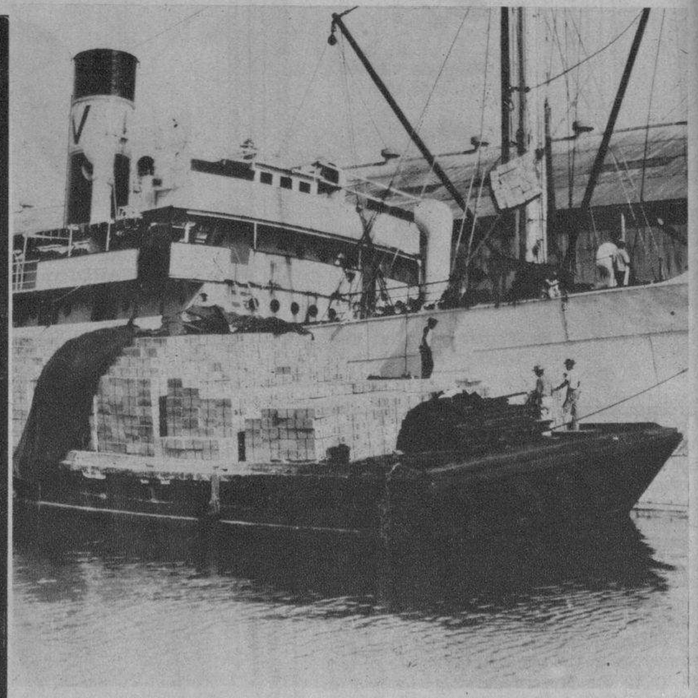

EMBARQUES DE BACARDI PARA LOS EE. UU.—El vapor "St. Mary" cargando, con destino a New York 80.000 cajas de ron BACARDI, en los muelles de la Marítima Parreño
SHIPMENTS OF BACARDI TO THE UNITED STATES.—The steamer "St. Mary" loading 80.000 cases of BACARDI rum for New York, at the Parreño Marine Terminal

LOS EXTREMOS DE ORIENTE A OCCIDENTE.—El Sr. Pedrito E. Lay, acompañado por los Sres. Pedro Gómez Quintana y Manuel Fernández, Agentes de la cerveza HATUEY de Baracoa (Oriente) y Matahambre (Pinar del Río) respectivamente
OPPOSITE ENDS OF THE ISLAND.—Mr. Pedro E. Lay, accompanied by Messrs. Pedro Gómez Quintana and Manuel Fernández, the Agents of HATUEY Beer, respectively, in Baracoa and Matahambre

EN LA CIUDAD DE MARTA.—Al pie del monumento de aquella gran cubana Marta Abreu de Estévez, en la ciudad de Sta. Clara, se agruparon los primeros convencionistas HATUEY-BACARDI

THE CITY OF SANTA CLARA.—At the foot of the monument of that great Cuban lady, Marta Abreu de Estévez, in the City of Santa Clara, the first HATUEY-BACARDI visitors are grouped

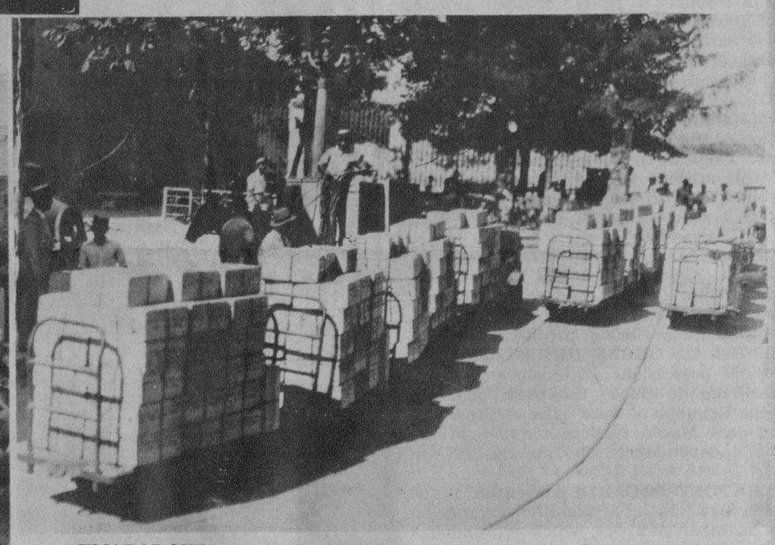

EMABARQUES DE BACARDI PARA LOS ESTADOS UNIDOS.—En los muelles de la Marítima Parreño haciendo un embarque de 80.000 cajas BACARDI para New York. Al fondo la bahía y el Lazareto de "Cayo Duan".
SHIPMENTS OF BACARDI TO THE UNITED STATES.—Making a shipment of 80.000 cases of BACARDI for New York, at the Parreño Marine Terminal docks. In the background Santiago de Cuba bay and the Cayo Duan quarentine station

60 AÑOS DE LABOR CONTINUADA, en la casa BACARDI, simboliza este obrero, cariñosamente llamado "TANO" por los fundadores y actuales dirigentes
60 YEARS OF CONTINUOUS WORK, in the BACARDI plant is symbolized by this laborer, affectionately called "TANO" by the founders and present directors

LOS CONVENCIONISTAS QUE REPRESENTABAN CADA PROVINCIA RINDEN HOMENAJE con una ofrenda floral, en las tumbas de los ilustres y valiosos desaparecidos, los señores don Emilio Bacardí Moreau; don Facundo Bacardí Moreau, Facundito Bacardí Gaillard; Facundo (Totén) Bacardí y Lay y "Pepín" Bacardí Fernández

THE PERSONS WHO ATTENTED THE CONVENTION, REPRESENTING EACH PROVINCE, PAY THEIR RESPECTS WITH WREATHS AT THE GRAVES OF THE ILLUSTRIOUS AND WELL-BELOVED ELDERS, Mssrs. don Emilio Bacardí, don Facundo Bacardí, Facundito Bacardí, Facundo (Totén) Bacardí Lay and "Pepín" Bacardí Fernández

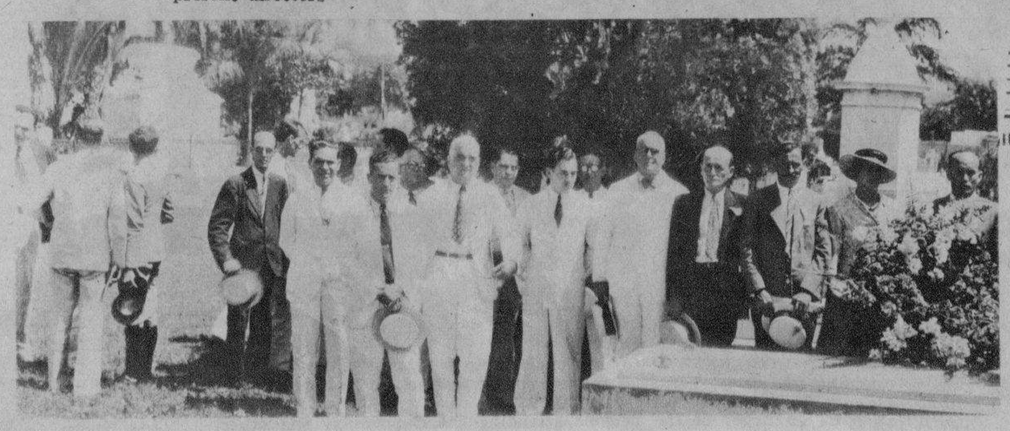

M.E.C.D. 2016